B.C.U. „M. EMINESCU" IAȘI
PECU
128-153

NICHITA
PRIMAR
100%

Pagina 5A

Ieșenii care și-au retras banii i-au redepus la BCR

ALIANȚA PENTRU ROMÂNIA

VASILE DUMITRIU

VOTAȚI ApR
Un alt mod de a face politică!
www.alegeri2000.ro.org/apr

TEODOR MELESCANU

Ziarul care stă de vorbă cu oamenii

Monitorul

JOI
1 iunie 2000
Nr. 128 (2719)
20 PAGINI
3000 LEI

Înainte de a anunța Poliția, Salvarea sau Pompierii, sunați la
MONITORUL
271.271
www.monitorul.ro

Ⓟ
peste 3 zile ne realegem PRIMARUL
Constantin SIMIRAD
PRIMARUL NOSTRU
Spațiu publicitar cumpărat de Partidul Moldovenilor

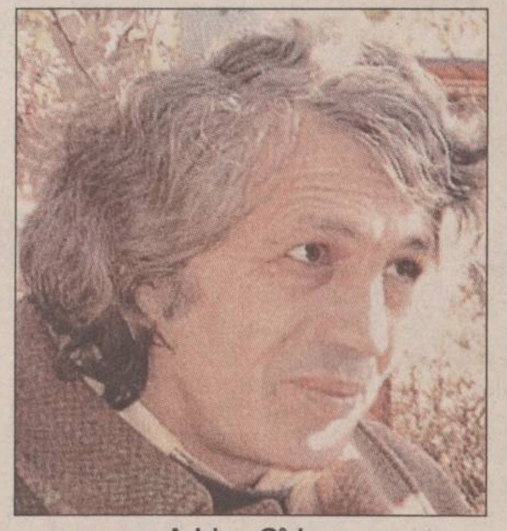

Adrian Gîrlea

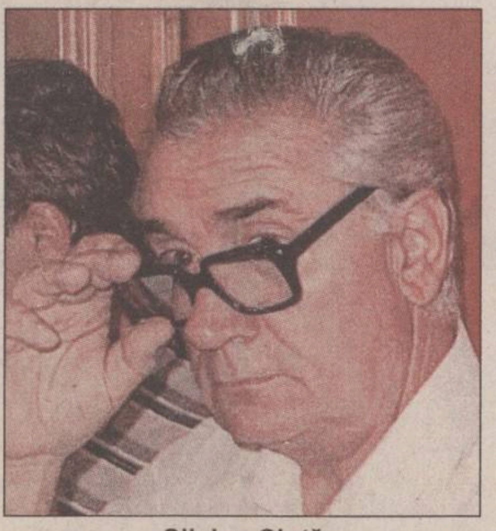

Silvian Ciută

Dorel Lucaci

30 de funcționari trimiși în judecată

■ *aceasta este propunerea Poliției pentru rezolvarea cazului DADJ* ■ *Adrian Gîrlea, Silvian Ciută și Dorel Lucaci sînt în fruntea listei* ■ *acuzațiile: delapidare, fals, uz de fals, înșelăciune* ■

Dosarul DADJ e gata. Politiștii l-au trimis alaltăieri la Parchetul de pe lîngă Curtea de Apel cu propunerea de trimitere în judecată a fix 30 de persoane, din care 26 angajati ai DADJ. Practic, timp de un an și ceva, jumătate din personalul Directiei s-a ocupat cu transferul banilor publici în buzunarele proprii. În numai un an și jumătate - atît a trecut de la înființarea DADJ pînă la declanșarea scandalului - la această instituție s-au furat 1,3 miliarde de lei. Aceasta este suma care a putut fi dovedită de Poliție, pentru alte 700-800 milioane de lei dispărute neexistînd dovezi certe. O mînă de oameni a spoliat bugetul județean pe îndelete, zi de zi, fără nici un control din partea celor care le-au lăsat pe mînă patrimoniul public. **(Gabriel GACHI)**

Continuare în pagina 2A

Poliția știe unde se află Ioana Vlas

■ *deocamdată nu există un mandat de arestare pe numele ei* ■

Ministrul de Interne, ***Constantin Dudu Ionescu,*** a anunțat, ieri, la finalul ședinței Consiliului de Apărare a Țării, că a fost identificat locul unde se află ***Ioana Maria Vlas,*** fosta directoare a FNI, dar extrădarea ei nu poate fi cerută de autoritățile române decît după ce Parchetul va emite un mandat de arestare pe numele său.

"Doamna Vlas este găsită. Pentru a putea fi cerută extrădarea ei, trebuie să existe un mandat de arestare emis de Parchet", a declarat Dudu Ionescu. El a refuzat însă să precizeze unde se află, în acest moment, Ioana Maria Vlas.

Pînă în prezent, procurorii nu au pus-o sub acuzare pe Ioana Maria Vlas, dar în cazul în care se va stabili că aceasta a comis vreo infracțiune, Parchetul Curții Supreme de Justiție, la propunerea Poliției, va emite un mandat. Ioana Maria Vlas a părăsit România pe data de 22 mai, pe la punctul de trecere frontieră Vama Veche și s-a îmbarcat în cursa companiei bulgare Balkan Air, cu numărul LZ 571, care a decolat pe 23 mai, de la Sofia, la orele 21.00, în direcția Tel Aviv. Cercetările Poliției vor fi extinse și asupra persoanelor cu atribuții de control și decizie din Comisia Națională a Valorilor Mobiliare. Pe de altă parte, și Consiliul Suprem de Apărare a Țării a decis constituirea unei comisii de anchetă la Parchetul de pe lîngă Curtea Supremă de Justiție, care va analiza fraudele săvîrșite de administratori ai FNI și CNVM prin încălcarea legislației privind fondurile mutuale. ■

azi

Meteo: Vremea va fi apropiată de normalul termic al perioadei. Temperatura aerului, în scădere ușoară, va înregistra valori maxime cuprinse între 17° și 23° C, iar minimele vor oscila între 5° și 12° C.

Lista lui Ienei: Aseară, Comitetul Executiv al FRF a stabilit lotul de 22 de jucători care vor pleca, săptămîna viitoare, în Belgia și Olanda pentru a participa la turneul final al Campionatului European de fotbal.

1B

Rocada Constantinescu-Meleșcanu

■ pentru prima dată în ultimele luni, actualul președinte revine pe locul doi în sondajele de opinie ■ Iliescu și PDSR conduc în continuare ■ un nou record de nehotărîți - 48% ■

PDSR și ***Ion Iliescu*** conduc în topul preferințelor electoratului cu 47%, respectiv 51% din intențiile de vot, potrivit unui sondaj realizat de Metro Media la comanda Fundației pentru o Societate Deschisă și dat publicității ieri. Potrivit sondajului, principalul partid de opoziție este urmat de CDR - 15% (CDR nediferențiat - 7,3%, PNȚCD - 3,5%, PNL - 3,6%, FER - 0,8%), PRM - 11%, ApR - 10%, UDMR - 6%, PD - 5%, altele - 6%. Numărul nehotărîților atinge o cotă de 34 %, iar 14% nu ar vota. În cazul candidaților la Președinție s-a produs o răsturnare notabilă în cursa pentru locul doi. Astfel, Iliescu este urmat de ***Emil Constantinescu*** - 19% și ***Teodor Meleșcanu*** - 14%. Urmează ***C.V. Tudor*** - 9% și ***Petre Roman*** - 3%. Sondajul a fost realizat în perioada 4-14 mai, înaintea apogeului scandalului Adrian Costea, pe un eșantion de 1796 de persoane, avînd o marjă de eroare de 2,3%.

În pagina 9A, reacțiile specialiștilor despre datele din sondaj

Iașul a monopolizat premiile pentru jurnalism civic

■ *Monitorul și Radio Nord Est au cîștigat premiile World Vision România*

Marți seara, la Muzeul Național de Artă din București, organizația World Vision România a acordat premiile Concursului național profesional pentru jurnalism civic. La secțiunea de presă scrisă, premiul a fost cîștigat de ***Ioan Cassian*** (Monitorul de Iași), pentru reportajul ***„Dumnezeu e băiat de cartier“,*** în timp ce premiul la secțiunea radio a fost primit de ***Corina Gîlcă,*** de la Radio Nord-Est din Iași. Premiul special al juriului a fost obținut de ***Cristina Țilică*** și ***Sorin Avram,*** de la Televiziunea Română, pentru reportajul ***„FTRL“*** (Fete Rele). Cel mai bun reportaj TV a fost cel al ***Codruței Gavril,*** de la Televiziunea publică, material difuzat în emisiunea ***„Cu ochii în patru“.*** Deși prevăzute în program, premiile pentru excelență și jurnalism foto nu au fost acordate de juriu. World Vision România a demarat concursul cu ocazia împlinirii a zece ani de prezență în România și a 50 de ani de existență a organizației mondiale. World Vision România este o organizație creștină umanitară înființată în 1990, ca filială a World Vision International. Organizația a derulat o serie de programe, printre care proiectul Copiii României, Prevenirea abandonului copilului, Reducerea instituționalizării copilului, Protecția și bunăstarea copilului. World Vision International a fost înființată în 1950 și este prezentă în aproape 100 de țări din întreaga lume. Filiala din România a alocat pentru proiecte 52 de milioane de dolari, în ultimii zece ani. ■

Temerile lui Isărescu s-au adeverit

Agitația de pe piața financiar-bancară românească a avut ecouri și la Fondul Monetar Internațional. Ca urmare a situației create, FMI a decis să nu discute în cadrul reuniunii de ieri a board-ului solicitarea României de prelungire, pînă în februarie 2001, a acordului stand-by. Ca urmare, autoritățile române au solicitat Consiliului Director al acestei instituții financiare o prelungire tehnică de o săptămînă a acordului stand-by, perioadă în care va fi întocmită o anexă la scrisoarea de intenție și care va conține măsuri privind piața financiară românească. Obiectul discuției dintre FMI și autoritățile române va fi: fondurile mutuale, băncile comerciale, băncile populare și CNVM.

Amănunte în pagina 9A

ȘTEFAN UNGUREANU
Votați poziția 45
VICEPRIMAR
Candidat INDEPENDENT pentru Consiliul Municipal Iași

PRIMAR
OMUL CDR sfințește locul
VASILE DANALE
www.alegeri2000.ro.org/cdr

Votează un om pentru tine!
prof. univ. dr. ing.
ILINCA MIRCEA-CLEMENTIN
consilier local
independent,
Poziția 58 pe buletinul de vot
pagina 4A

OMEGA IS COMMUNICATIONS
Iași, str. Carpați nr. 6
Panasonic
SONY Service
MOTOROLA RADIO
angajăm personal pentru următoarele posturi
INGINERI ȘEFI, pentru șantier construcții - montaj linii telefonice (experiență min. 2 ani);
MUNCITORI CALIFICAȚI, pentru lucrări construcții - montaj linii telefonice (experiență);
MUNCITORI NECALIFICAȚI, (100 pers.) pentru lucrări construcții, montaj linii telefonice (experiență);
Relații suplimentare la telefon nr. 22.11.33/22.05.91, numai după ora 16.00

Schimbă pe Monitorul Duminică!

Începînd cu acest număr: 2 PAGINI DE TERAPII NECONVENȚIONALE
• VINDECĂTORII: cei care iau durerea cu mîna •
• Răspunsurile Tamarei • Horoscop • Banda lui Costel •

Astăzi, ora 18:00, Hala Centrală
PDSR
CEL MAI MARE SPECTACOL AL VERII
PDSR
PENTRU TOȚI IEȘENII
Orchestra "Lăutarii" din Chișinău
condusă de
Nicolae Botgros
vor cînta
Lidia Bejenaru Botgros
Nicolae Ciubotaru
Adriana Ochișan Botgros
Invitați Speciali
Marina Florea
Gabriel Dorobanțu
și
Laura Lavric

DAN CARLAN
PRIMAR
te invită
joi, 1 iunie 2000,
de Ziua Copilului,
fix la ora 22, la Iulius Center
la un foc de artificii.
Cu 30% mai frumos ca la Revelion.
Nu contează pe cine votezi, ia-ți copiii și vino să-l vezi!

pecu 30371

PRIMAR

OMUL CDR sfințește locul

VASILE DANALE

www.alegeri2000.ro.org/cdr

30 de funcționari trimiși în judecată

■ aceasta este propunerea Poliției pentru rezolvarea cazului DADJ ■ Adrian Gîrlea, Silvian Ciută, Dorel Lucaci sînt în fruntea listei ■ acuzațiile: delapidare, fals, uz de fals, înșelăciune ■

Continuare din pagina 1A

După sutele de articole apărute în „Monitorul" în ultimul an, la această concluzie au ajuns și ofițerii de la Poliția Economică din cadrul IPJ Iași, care au instrumentat dosarul și care îl consideră „beton" din toate punctele de vedere. *„Am mers numai pe documente, pe acte oficiale. Toate acuzațiile formulate se bazează pe dovezi clare, nu pe vorbe"*, ne-a declarat ***lt. Gabriel Coman***, care s-a ocupat de acest dosar.

Lista acuzaților

Cel mai mare pericol îi paste pe cei doi eroi principali ai acestui scandal financiar: fostul director ***Silvian Ciută*** și fostul său șofer personal, ***Dorel Lucaci***. După luni de zile de cercetări și după audierea a zeci de persoane, concluzia polițiștilor este că în DADJ totul era manevrat de cuplul Ciută - Lucaci. Împotriva celor doi sînt formulate cele mai multe acuzații. În urma lor, ca responsabilitate asupra imensei fraude comise, vin contabila șefă, ***Maricica Ciobanu***, și economista ***Florentina Ploaie***, care au aprobat zeci de deconturi fictive. Ploaie s-a implicat și mai mult, completînd cu mîna ei foi de parcurs nejustificate în numele lui Dorel Lucaci.

Măgăreața va cădea și pe capul consilierului județean ***Adrian Gîrlea,*** liberalul de la Consiliul Județean împotriva căruia polițiștii dețin dovezi clare că a furat din banii publici. Acesta a prezentat note de cazare la „Hanul lui Manuc" din București care s-au dovedit a fi false, fapt prezentat pe larg de „Monitorul" în cursul anului trecut.

Pe lîngă acestia vor mai răspunde în fața procurorilor ***Romeo Stoica,*** dirigintele de șantier de la Bordea, unde „Ilcons" a raportat lucrări neexecutate, ***Constantin Iliescu,*** patronul „Ilcons", împreună cu secretara lui, ***V. Dimitriu,*** autori ai celebrelor oferte pentru licitație bătute la aceeași mașină de scris, deși chipurile proveneau de la trei firme diferite, șefii de serviciu ***Joandrea*** și ***Zamfir***, șoferii ***Daniel Lucaci*** (nepotul lui Dorel) și ***Petru Martinaș,*** și alți încă aproape 20 de funcționari de la DADJ.

Cît a furat fiecare

■ Din 1,3 miliarde de lei, cît reprezintă paguba de la DADJ, un tun de 367 milioane a fost tras doar din „cooperarea" cu firma „Ilcons". Patronul Constantin Iliescu era prieten de 20 de ani cu directorul Silvian Ciută, prietenie valorificată, după cum reiese din raportul Poliției, printr-un jaf la drumul mare: unul ținea de „șase", iar celălalt băga mîna în butoiul cu miere. Lui Iliescu i s-a dat comanda executării a două chesoane la Bordea, undeva în apropiere de Grajduri, în urma unei selecții de oferte de toată pomina. Dosarul instrumentat de Poliție a dovedit cele scrise de „Monitorul" vara trecută. La acel simulacru de licitație au fost prezentate trei oferte, dar care fuseseră bătute la aceeași mașină de scris, descoperită a fi chiar cea din biroul secretarei lui Constantin Iliescu, patronul de la „Ilcons". Celelalte două oferte au fost prezentate din partea „Moldifca" și „Iasicon", societăți ale căror conduceri ne-au declarat în vara anului trecut că nici n-au știut de această selecție de oferte. În procesul verbal de licitație nu apare nici un reprezentant de la „Moldifca" sau „Iasicon". Logic, oferta cea mai mică a aparținut „Ilcons"-ului. După ce și-a adjudecat lucrarea la un preț de circa 500 milioane de lei, devizele au fost majorate cu încă 150 de milioane. După verificarea întregii situații de lucrări, ofițerii de la Poliția Economică au concluzionat că 367 milioane de lei nu se regăsesc în execuția propriu-zisă. ***„S-au dat bani fără să existe o situație de lucrări și au fost decontate devize fictive - materiale care n-au existat, cantități umflate etc."***, ne-a declat lt. Gabriel Coman. Poliția a făcut propunere de trimitere în judecată împotriva lui Constantin Iliescu, pentru fals, uz de fals, fals în înscrisuri oficiale, înșelăciune.

■ Alte 350 milioane de lei au fost băgate în drumul experimental de la Valea-Adîncă, sumă cheltuită de la buget fără a fi trecută în planul de investiții aprobat de Consiliul Județean. Și despre această afacere „Monitorul" a scris pe larg. Ideea realizării unui drum din materiale noi, de import, a venit din partea firmei „Baco". Termenii contractului dintre Consiliul Județean (CJ) și „Baco" erau ilegali, CJ angajîndu-se să plătească în avans întreaga sumă necesară achiziționării materialelor. Practic, o firmă privată a fost împrumutată de o instituție publică din banii contribuabililor. Adaosul comercial cu care „Baco" a vîndut materialele către DADJ a fost de 80%, în condițiile în care marfa fusese luată din Brăila și livrată imediat Consiliului Județean. Pentru a acoperi gaura, președintele ***Vladimir Tănăsoiu*** a obligat Primăria Miroslava, pe raza căreia se află porțiunea de drum, să preia la propriul buget cele 350 de milioane cheltuite. Responsabilitatea a fost trecută pe umerii lui Silvian Ciută și altor subordonați ai săi, deși afacerea a depășit anvergura DADJ, contractul fiind semnat de fostul președinte CJ, ***Liviu Antonesei.***

■ 53 milioane de lei au fost sustrase din casieria DADJ prin metoda deconturilor false. Modul în care s-a procedat este strigător la cer. Dorel Lucaci, în primul rînd, dar și alți funcționari din Direcție, inclusiv directorul Ciută, completau acte de decont fără să anexeze chitanțe care să arate pe ce s-au cheltuit banii. Economista Ploaie Florentina, cea care trebuia să ceară aceste chitanțe, a semnat fără remușcări toate deconturile. Nici contabila șefă, Maricica Ciobanu, nu s-a obosit să verifice, deși semna pe deconturi și o superviza pe Ploaie, și nici Silvian Ciută, cel care semna ultimul. În acest fel, conturile DADJ reprezentau un fel de pușculiță personală a celor care lucrau acolo. Ceva de genul ***„nu mai am bani acasă, completez un decont și se rezolvă". „Am găsit deconturi în numele lui Dorel Lucaci, dar scrise de Florentina Ploaie. Dumneaei n-a recunoscut, dar am făcut expertiză grafologică. Instanța va hotărî"***, ne-a mai declarat lt. Gabriel Coman. Ciută s-a decontat cheltuielile dintr-o deplasare în Italia pe baza unor chitanțe în care rubricile erau nominalizate în limba română. Polițiștii au descoperit că Dorel Lucaci i-a dat 50.000 de lei unei recepționere de la Hotelul „Muntenia" din București pentru a-i elibera o notă de cazare în alb. Recepționera apare, de asemenea, cu propunere de trimitere în judecată pentru luare de mită. Pentru această sumă vor răspunde atît cei care le-au solicitat, cît și cei care le-au aprobat. Acuzațiile sînt, după caz, neglijență în serviciu sau abuz în serviciu.

■ Ciută și Lucaci au mai furat separat 47 milioane de lei pe bază de deconturi pe care apar numai semnătura lui Ciută. Personal, fostul director al DADJ și-a tras numai 1,2 milioane de lei, restul intrînd teoretic în buzunarul șoferului său personal. Această sumă provine din raportarea a zeci de drumuri efectuate doar în imaginație, pe baza unor foi de parcurs aprobate de Silvian Ciută. Este unul din cele mai sensibile puncte ale anchetei, pentru că la mijloc sînt chiar drumurile despre care Dorel Lucaci a spus în cursul anchetei că era obligat să le facă la ordinele consilierilor județeni. Lucaci n-a vrut să dea o listă completă de nume și date, dar polițiștii cred că, la un moment dat, acesta ar putea face dezvăluiri complete. ***„E posibil ca o parte din drumurile raportate să nu fie reale, deci să fie aranjamentul lui Lucaci. Dar o altă parte e posibil să fie făcute cu persoane importante care n-aveau legătură cu activitatea DADJ"***, a opinat lt. Coman. După declanșarea scandalului, Lucaci și apoi Ciută au spus în cîteva rînduri că primeau ordine la miezul nopții să ducă un consilier județean, sau chiar parlamentar, fie la București, fie în altă parte. Silvian Ciută a declarat presei, după primirea deciziei de pensionare, că cele mai multe ordine veneau de la vicepreședintele CJ, ***Constantin Ștențel***. ***„Nu am anchetat consilieri județeni pentru că nu avem documente care să-i incrimineze. Dacă vor fi mărturii în acest sens, ancheta poate fi extinsă"***, au mai spus ofițerii Poliției Economice.

■ 101 milioane de lei au fost furate prin intermediul bonurilor de benzină de la PECO. În acest domeniu, de la care a pornit tot scandalul, polițiștii au făcut descoperiri uluitoare. ***„Se decontau într-o singură zi bonuri de benzină care ar fi ajuns să facă plinul toate mașinile instituțiilor publice din Iași"***, ne-a declarat lt. Gabriel Coman. Metoda prin care încasau banii era tipic haiducească, fiind trecute prin casierie bonuri pentru care nu se lua benzină. DADJ plătea la PECO valoarea bonurilor, iar șoferii își decontau ulterior facturi pe aceeași cantitate de benzină. Vinovați sînt Dorel Lucaci, Silvian Ciută și întregul compartiment economic al Direcției.

■ alte 91 milioane de lei au fost decontate pe piese și ulei de mașină trecute pe facturi în cantități industriale. Pentru mașina Espero a directorului Ciută și care era condusă de Lucaci, s-au decontat 8 volane, 12 jante, sute de litri de ulei. Ca de obicei se obțineau facturi în alb care apoi erau folosite pentru acte de decont completate în DADJ. Răspunderea aparține șoferilor și celor care au aprobat.

■ încă 180 milioane de lei au fost decontate pe baza unor foi de parcurs fictive. Șoferii stăteau la sediu, iar după-amiaza prezentau foi pe care apăreau mii de kilometri circulați. Contabilii, Ciută semnau fără probleme pentru că banii erau din bugetul județean, adică plătiți de contribuabili.

■ Dorel Lucaci și-a mai trecut în cont și o delapidare de 22 milioane lei, rezultată din avansuri care nici măcar n-au mai fost justificate ulterior prin facturi, fie ele și fictive. Cînd un șofer reușește în ceva mai mult de un an să primească 22 milioane de lei în avans, fără să-l întrebe nimeni pe ce i-a cheltuit, e greu să mai accepți justificările celor au condus această instituție publică. Din DADJ s-au stors banii ca dintr-un sac fără fund.

■ 5,2 milioane de lei și-a decontat și consilierul județean Adrian Gîrlea. Acesta a prezentat două note de cazare de la „Hanul lui Manuc", care s-au dovedit a fi false. Inițial, după dezvăluirile apărute în „Monitorul", Gîrlea a returnat suma decontată, dar apoi s-a răzgîndit și a cerut înapoi banii, afirmînd că falsul nu-i aparține și că el a dormit cu adevărat la „Hanul lui Manuc". Și acest fals reprezintă piesă la dosarul înaintat Parchetului de pe lîngă Curtea de Apel.

Rolul pe care l-a avut ***Vladimir Tănăsoiu,*** președintele Consiliului Județean, în acest scandal nu a fost deloc unul minor. Deși în cea mai mare parte perioada în care s-a furat sistematic de la DADJ nu a coincis cu cea în care ei a fost președinte, Vladimir Tănăsoiu este adînc implicat în acest dosar. Președintele CJ a negat în primele săptămîni dezvăluirile din presă, iar apoi n-a făcut decît să arunce peste bord cîte un țap ispășitor. Modul în care i-a protejat pe consilierii județeni PNL care au folosit mașinile DADJ în scopuri personale este deja cunoscut. El a luat apărarea patronului de la „Ilcons", pentru ca apoi să se afle că această firmă s-a apucat să-i construiască o vilă la Breazu. Tănăsoiu a minimalizat mereu frauda de la DADJ, iar în cîteva rînduri a cerut stoparea anchetei. Președintele liberal s-a chinuit pe tot parcursul scandalului să scoată PNL-ul din acest scandal, deși DADJ era subordonată direct conducerii Consiliului Județean. Nici pînă la sfîrșitul mandatului raportul final al anchetei de la DADJ nu a fost dezbătut în plenul Consiliului. Tănăsoiu a făcut tot posibilul să separe responsabilitatea funcționarilor publici de cea a politicienilor, care conduc în realitate Consiliul Județean.

Care sînt acuzațiile

Silvian Ciută este acuzat de către Poliția Economică de următoarele infracțiuni: fals intelectual, uz de fals, înșelăciune, gestiune frauduloasă, neglijență în serviciu, abuz în serviciu contra intereselor publice în formă calificată.

Dorel Lucaci este acuzat de: delapidare, fals intelectual, uz de fals, fals material în înscrisuri oficiale, înșelăciune, gestiune frauduloasă, abuz în serviciu contra intereselor publice în formă calificată, dare de mită.

Acuzațiile împotriva lui Adrian Gîrlea sînt: fals intelectual, uz de fals, înșelăciune.

Ceilalți funcționari de la DADJ care apar în dosar sînt de asemenea acuzați de comiterea unor infracțiuni dintre cele enunțate mai sus.

Dosarul, la care polițiștii au lucrat peste opt luni, se află de două zile pe masa procurorilor de la Parchetul de pe lîngă Curtea de Apel. Polițiștii consideră că n-au rămas semne de întrebare în acest dosar. Dacă procurorii vor confirma propunerile formulate de Poliția Economică, în Iași ar putea avea loc unul din cele mai complexe procese din ultimii ani. Ar fi un semnal serios pentru toți funcționarii publici care și-au transformat instituția la care lucrează într-o feudă proprie. ***„Cel puțin Ciută și Lucaci se află în mare pericol de a efectua o pedeapsă cu închisoarea. După faptele făcute, logic nu se poate ajunge la o altă sentință"***, ne-au declarat ofițeri din cadrul IPJ Iași. Vom reveni.

ELECTORALE

Un inventator candidează la Consiliul Județean

Constantin Lipșa, unul dintre candidații independenți la postul de consilier județean, a făcut o invenție pentru a elimina clorinarea apelor uzate. Lipșa susține că invenția sa poate fi aplicată în orice moment, la orice stație de epurare din țară. ***„Invenția se referă la un procedeu pentru epurarea și dezinfecția apelor uzate bogate în nitrați, fluoruri și microorganisme"***, a declarat Lipșa. Invenția cercetătorului științific de la Institutul de Sănătate Publică este trecută la secțiunea „Invenții" a Buletinului oficial de proprietate industrială din 1998. ***„Majoritatea stațiilor de epurare din țară deversează microorganisme în rîuri. Prin punerea în practică a acestei invenții, a cărei aplicare ar costa aproximativ 1 miliard de lei, ar dispărea aceste lucruri"***, a spus Constantin Lipșa. Acesta a adăugat că, dacă va fi ales consilier, va încerca să-și implementeze invenția la stația de epurare de la Dancu. **(R.M.)**

Meleșcanu îi va demite pe liderii locali ai ApR cu slabe performanțe electorale

În cadrul unui turneu care a cuprins județele Moldovei, statul major al ApR a vizitat ieri Iașul. Într-o conferință de presă, președintele ApR, ***Teodor Meleșcanu***, a apreciat că sondajul „Metro-Media" dat ieri publicității (unde ApR are 10%) ***„confirmă ApR ca unul dintre cele mai importante partide politice"***, dar a subliniat că ***„între sondajul INSOMAR și cel «Metro-Media», făcute în aceeași perioadă 4-14 mai, există diferențe enorme, deci unul dintre ele sau chiar ambele pot avea erori"***. Meleșcanu s-a declarat intrigat mai ales de numărul mare de nehotărîți, sau care nu se prezintă la vot - 48%, ***„poate cel mai mare din sondajele realizate pînă acum"***. Președintele ApR a amintit că pentru partidul său alegerile locale vor fi un test dificil pentru că se intră pe ***„o piață deja ocupată"***. Pentru motivarea performanței electorale, liderul ApR se pare că a introdus reguli dure. ***„Șefii de organizații județene care vor avea rezultate sub media pe țară îi voi considera demisionari din funcție"***, a declarat Melescanu. Întrebat dacă este o competiție sau o înțelegere între ApR și grupul social-liberal din PNL, în ceea ce privește atragerea lui Teodor Stolojan în politică, Meleșcanu a negat că ar exista așa ceva, dar a apreciat că intrarea în politică a fostului premier trebuie să se facă cît mai rapid, iar ApR ***„o va saluta"***. **(M.C.)**

Danale promite că va face o figură bună în Consiliul Local

În ultima conferință de presă a campaniei sale electorale, ***Vasile Spiridon Danale,*** candidatul CDR la Primărie, a amintit că programul propus de el rămîne valabil, chiar dacă nu va cîștiga Primăria, iar ***„într-o eventuală calitate de consilier va avea o poziție bătăioasă în Consiliul Local, care să respecte în totalitate cele promise"***. În ceea ce privește posibilitatea existenței unui tur doi la Primărie, pozițiile liderilor CDR au fost nuanțate. Președintele Organizației Municipale a PNTCD, deputatul ***Mihai Dorin***, a afirmat că, în eventualitatea unui tur doi la Primărie între doi candidați ai stîngii, CDR va lăsa electoratul propriu să decidă, iar CDR va transmite populației un comunicat în acest sens. De asemenea, decizia susținerii în turul doi la Primărie între Constantin Simirad și un candidat al dreptei se va face prin consultarea CDR de la București. **(M.C.)**

Ultimele prognoze electorale INSOMAR

Un sondaj INSOMAR (simulare de la ieșirea de la urne), realizat în Iași, îl plasează pe actualul primar ***Constantin Simirad*** (PM) pe primul loc în preferințele electoratului, cu 52,1% dintre opțiuni, acesta fiind urmat de candidatul PDSR ***Traian Dobre*** cu 16,6%. Candidatul PNL ***Dan Cârlan*** ar obține la 4 iunie, potrivit sondajului făcut de INSOMAR, 11,4% din voturi. Urmează, în ordine, ***Vasile Dumitriu*** (ApR) cu 4,3%, ***Tiberiu Brăilean*** (UFD) cu 3,9%, ***Constantin Neculau*** (PRM) cu 2,6% și ***Vasile Danale*** (CDR) cu 2,1%.

Sondajul, realizat la comanda TVR, are o marjă de eroare de ±3% și a fost realizat prin metoda chestionarelor la domiciliu pe un eșantion de 1037 subiecți. **(M.C.)**

P

peste 3 zile ne realegem PRIMARUL

Constantin SIMIRAD

PRIMARUL NOSTRU

Spațiu publicitar cumpărat de Partidul Moldovenilor

Aplauze, hohote de rîs și ritmuri de hip-hop la pușcărie

Peste 60 de adolescenți închiși la Penitenciarul Iași au văzut ieri cea mai tare petrecere a zilei de 1 Iunie. Ritmurile de hip-hop cu versuri inspirate din viața „băieților de cartier" și a regimului de detenție, numărul de fachirism și cîteva poante au stîrnit ropote de aplauze micilor deținuți, care au uitat pentru cîteva clipe de năzbîtiile în urma cărora au ajuns la pușcărie.

La ora 10,00, Clubul deținuților era arhiplin. Aproape toți puștii ajunși după gratii pentru tot soiul de „isprăvi", de la furt pînă la tîlhărie, au ocupat băncile încăperii ițindu-se curioși la invitații care au luat parte la spectacol. Forfoteala lor a încetat atunci cînd maiorul ***Manuela Pătrașcu***, educatorul-coordonator al Penitenciarului, le-a explicat puștilor că spectacolul este dat tocmai în cinstea lor. În deschiderea programului, un cor al seminariștilor ieșeni a interpretat cîteva cîntece religioase, lăsînd apoi în scenă brigada artistică a închisorii. Pînă la un moment dat, spectacolul a decurs ca la carte. Ajuns să recite versuri din poezia „Moartea căprioarei" de Nicolae Labiș, deținutul ***Constatin Grecu,*** un adolescent isteț, a fost luat de valul emoției și s-a poticnit la mijlocul poemului, fiind salvat numai de aplauzele spectatorilor. Roșu ca un rac, băiatul s-a ascuns printre ceilalți „tovarăși" din brigada artistică, ținîndu-se cu mîinile de cap. Numărul de fachirism a stîrnit curiozitatea tinerilor, care s-au înghesuit unul peste altul ca să vadă cît mai bine cum un coleg de-al lor s-a urcat cu picioarele pe patru becuri înșurubate pe un panou de lemn așezat pe podea. Însă numărul cel „tare" a fost cel cu două ouă puse pe o pernă. Sprijinit de un scaun și de umerii unui alt băiat, „magicianul" s-a așezat peste cele două ouă, reușind să stea cu tălpile pe ele fără să le spargă, așa cum făcuse și cu becurile. „Șmecheria" a fost urmată de o melodie hip-hop. Trei băieți, tatuați pe brațe și cu șepcile puse anapoda, și-au vărsat focul dînd vina pe „viața de cartier" și pe cei care nu înțeleg o iotă din traiul plin de peripeții a „băiețașilor" ajunși la răcoare. Numărul vesel în care un chelner „cherchelit" și-a bătut joc de client, făcîndu-i diverse farse, a fost de asemenea aplaudat la scenă deschisă. La sfîrșitul spectacolului au sosit și mult așteptatele daruri: reviste, săpunuri, aparate de ras și pastă de dinți. Editura „Polirom" a donat bibliotecii închisorii peste 50 de titluri de cărți, care vor putea fi răsfoite de curioși. **(Ioan MILICĂ)**

Soarta rezidenților se decide azi

Reprezentanți ai stagiarilor și rezidenților din toată țara au așteptat ieri ore întregi să intre preț de cîteva minute să discute problema lefurilor lor cu primul ministru, ***Mugur Isărescu***. În cele din urmă, ei au reușit doar prin intermediar să îi aducă la cunoștință premierului situația creată prin excluderea lor de la lista bugetarilor, și nicidecum să discute amănunțit pe marginea acestui subiect. ***„Consilierul lui Isărescu ne-a spus că memoriul nostru va fi adus la cunoștință primului ministru pentru ca acesta să discute în cunoștință de cauză mîine*** (astăzi - n.r.) ***în ședința Guvernului"***, ne-a spus liderul rezidenților ieșeni, ***dr. Claudiu Zară*** deplasat la București pentru a reprezenta pe cei 1.200 de stagiari și rezidenți ieșeni.

Astfel, astăzi, în ședința Guvernului se decide soarta a peste 13.000 de români. Rezidenții și stagiarii cer să se respecte legea, să fie reprimiți pe lista bugetarilor și nu să fie aruncați în curtea Casei de Asigurări Sociale de Sănătate. **(Marius ȚUCA)**

Un ieșean a schimbat un furt pe o tentativă de crimă

Dorind să scape de un proces de furt, ***Adrian Sofronov*** (20 ani) a devenit eroul unui proces de tentativă de omor calificat primind o condamnare de nouă ani și șase luni de închisoare. Tînărul a reușit această performanță în ziua în care s-a gîndit să-și omoare martorul de la un furt petrecut în primăvara anului trecut.

La vremea respectivă, Adrian Sofronov și ***Petru Ungureanu*** lucrau la IAS Pietrărie Albești, din județul Botoșani. Într-una din zilele de navetă, Adrian Sofronov a furat o geantă de la un călător din tren. Martor la întîmplare a fost Petrică Ungureanu.

Speriat că la un moment dat amicul său ar putea să depună mărturie împotriva lui cu privire la furtul genții, Adrian Sofronov a căutat o cale să scape de Ungureanu. Auzind că acesta va merge la rudele lui din Bucium, tînărul l-a urmărit pe amic și l-a atacat cu un cuțit. După ce i-a provocat serioase leziuni abdominale și l-a tăiat în zona capului, Sofronov a încercat să-l sugrume pe Ungureanu.

Marele noroc al lui Ungureanu s-a aflat la 150 de metri de încăierare. Aici, cîțiva trecători au observat scena și au strigat la tînăr să-l lase în pace pe celălalt. Ulterior, Ungureanu a fost internat la Spitalul de Urgențe, vindecarea lui necesitînd 30-35 de îngrijiri medicale.

Pînă la urmă, Sofronov nu a scăpat de proces dar, de această dată, a fost acuzat de tentativă de omor calificat primind o pedeapsă de aproape 10 ani de închisoare, pedeapsă mult mai mare dacă ar fi fost judecat pentru furt. **(A. PLECAN)**

PARTIDUL MOLDOVENILOR DIN ROMÂNIA

Un Consiliu Județean PUTERNIC

poziția 8 pe buletinul de vot

Constantin SIMIRAD
primarul municipiului Iași

Prof. univ. Mihai Crețu
Rector Univ. "Gh. Asachi

Ing. Mirela Dobresanciuc
Director s.c. Tehnomex s.r.l.

Manager Constantin Rădeanu
Director s.c. Euromarket

Manager Luminița Iordache
Director s.c. Rodiana

Conf. univ. Alexandru Sălceanu
Șef catedră Univ. "Gh. Asachi"

Dr. Dan Niculescu
Conf. univ. U.M.F. Iași

Economist Veronica Ciocoiu
Șef departament Antibiotice

Ing. Lazăr Bireescu
Cercetător științific I.C.B.

Lector Dorin Popa
Lector univ. "Al. I. Cuza"

Prof. dr. Stelian Baboi
Liceul "D. Mangeron" Iași

Leonard RUSU
Director Perdele Pașcani

OAMENII DIN MOLDOVA
VOTEAZĂ PENTRU MOLDOVA

Joacă obligatorie de ziua tuturor copiilor

■ manifestările sînt dedicate în special copiilor care din diferite motive nu au familie

Astăzi, de ziua lor, copiii din mai multe școli ieșene vor face ce știu ei mai bine: se vor juca. Anul acesta, joaca lor are o conotație extrem de serioasă. Mai toate acțiunile programate astăzi fac parte din campanii de sensibilizare a opiniei publice față de problemele micuților din instituții de ocrotire. Oricum, copiii din Iași au de văzut astăzi multe lucruri interesante. Dimineață, peste 300 de elevi și voluntarii de la Organizația „Salvați Copiii" vor participa la un „marș de solidaritate cu copilul abandonat", care va porni din Piața Unirii. Odată ajunși la Prefectură, participanții vor face un lanț viu în jurul instituției. La ora 12, micuții vor organiza un forum cu tema „Dreptul Copilului", la care vor fi prezenți specialiști în domeniu. Tot dimineață, Organizația „World Vision" va lansa, în Piața Palatului, o mie de baloane inscripționate cu cuvintele „În căutarea familiei mele", ca simbol al copiilor din instituție care nu au parte de un cămin. La acțiune vor participa personalul biroului ieșean al organizației, adolescentele orfane din Podu-Iloaiei, mămicile din Centrul Maternal și copiii din Centrul de Plasament „Primăverii". Fundația „Triomphe" va organiza și ea o joacă adevărată. Timp de două ore, dimineața, caravana copilăriei va străbate distanța dintre Autogară și Palatul Culturii. Micuții elevi vor veni care cu patine cu rotile, care cu biciclete. După-amiază, cu începere de la ora 14, aceeași fundație organizează întreceri sportive și distractive în incinta Sălii Polivalente. Cîteva mii de copii își vor demonstra sportivitatea la minibaschet, la ștafetă, dar și la o mulțime de jocuri cu nume zglobii ca „sacii săritori", „copiii în coșarcă" sau „baba oarba". După-amiază, școlarii de la „Triomphe" vor asista la un spectacol și vor dansa. **(Dana PAVEL)**

Premiile „Monitorul" pentru copii

„Monitorul" și TVR Iași au fost alături de copii cu ocazia zilei lor. Luni, 150 de copii și părinți lor au asistat la un spectacol în sala „Studio" a TVR. Micuți de la școala de dans ***„Nikons"*** și de la grupul ***„Prichindel"*** au încîntat audiența. Întregul spectacol va fi transmis azi, la ora 9 pe postul național. La tradiționalul concurs de desen și arte plastice au participat peste 300 de puștani din toată țara. Cîștigătorul a fost ***Robert Deleanu,*** elev de 10 ani, pasionat de pictură. Un superb tablou de-al lui a primit marele premiu, o bicicletă. **Puteți citi lista completă a cîștigătorilor în pagina 1B.**

Neculai Sandu a violat un băiat de 13 ani

Pedofilul din Voinești s-a predat singur polițiștilor

Procurorii ieșeni l-au arestat ieri pe *Neculai Sandu* (24 ani), tînărul din Voinești acuzat că a violat un copil de 13 ani. Speriat parcă de zarva pe care a făcut-o, bărbatul s-a predat singur în mîinile ofiterilor de la Politia Municipiului, spunînd că vrea să fie anchetat pentru palma pe care i-a dat-o lui *Vasilică S.*, copilul care l-a arătat cu degetul ca fiind agresorul său. În urma anchetei făcute de Poliție a ieșit la iveală că Neculai Sandu a venit la o soră de-a sa din Iași, după ce duminică seară l-a agresat sexual pe puștiul de 13 ani. În aceeași zi în care a fost dat în urmărire generală, el a preferat să dea ochii cu politiștii pentru a lămuri situația creată. Potrivit cercetărilor făcute de polițiști, bărbatul l-a luat cu el pe băiat, spunîndu-i că vor merge împreună să culeagă mîncare pentru cai. Însoțit de puști, bărbatul din Voinești a mers pînă în cătunul alăturat, Schitu-Stavnic, unde a băut împreună cu mai mulți cunoscuți de-ai săi. În jurul orei 23, Neculai Sandu a oprit căruța la marginea unei păduri din localitate și l-a fortat pe copil să întretină relații sexuale anale și orale. ***„Cînd am ajuns în pădure mi-a zis să mă dezbrac. Apoi m-o pus cu capul în coșul căruții și m-o violat. M-o amenințat că mă omoară dacă spun la cineva de rușinea mea“***, ne povestea acum trei zile Vasilică S. Ajuns acasă, copilul a povestit chinurile prin care a trecut, iar bunicii săi au mers la Politie si s-au plîns că nepotul lor a fost batjocorit. ***„Nu vreau să dau nici o declarație. M-am predat eu singur la Poliție“***. Acestea au fost singurele cuvinte pe care le-a îngăimat Neculai Sandu atunci cînd aștepta să fie luat cu duba Poliției și dus în arest. El a primit de la porcurorii Parchetului de pe lîngă Judecătoria Iași un mandat de arestare preventivă pe o perioadă de 30 de zile, sub acuzatia că l-a supus pe Vasilică S. la relații sexuale anale și orale. **(Ioan MILICĂ)**

Locatarii din Alexandru cel Bun organizează un asalt împotriva punctului termic

■ **administratorul asociației de locatari din Piața Voievozilor, una din cele mai mari asociații din Iași, spune că astăzi va aduna oamenii și va intra cu forța în punctul termic ■ „Oamenii au plătit. Îi închidem pe angajații RAT în interior și sudăm ușa pe dinafară“, amenință Ioan Rață ■**

În semn de protest că asociația sa a rămas fără apă caldă, administratorul unei asociatii de proprietari din Alexandru vrea să ia cu asalt punctul termic din cartier și să le dea el apă caldă locatarilor. Supărat pe disputa celor două regii locale, RA „Termoficare“ (RAT) și CET Iasi, ***Ioan Rață,*** administratorul asociatiei de proprietari „Olimp“ sustine că, lăsînd la o parte substratul politic, cei care suferă de lipsa apei calde sînt locatarii asociației sale care-și plătesc, lună de lună, cheltuielile la întretinere. ***„Chiar dacă este una din cele mai mari asociații din oraș, locatarii și-au plătit întreținerea pînă la nivelul lunii ianuarie, inclusiv. Oamenii au dreptul să beneficieze de acest serviciu“***, a declarat președintele asociatiei.

Pentru că ieri nu a ajuns la nici un acord cu conducerile celor două regii, Rață vrea să le facă singur dreptate locatarilor. ***„Dacă nu vom primi apă caldă, voi mobiliza cele 500 de familii și vom merge cu toții în punctul termic“***, a declarat Ioan Rață. Contactat telefonic ieri, ***Dan Grecu,*** directorul comercial al CET, sustine că institutia pe care o conduce nu are nici o vină de lipsa apei calde.

„Marți, angajații CET au debranșat doar punctele termice la care asociațiile arondate aveau datorii mai vechi de trei luni. Practic, noi am oprit apa caldă la acele puncte termice redeschise abuziv de conducerea RAT, la sfîrșitul săptămînii trecute“, a declarat directorul comercial al CET. Explicația oferită de Grecu este contrazisă de Ioan Rață. ***„Asociația noastră avea apă caldă de la mijlocul săptămînii trecute. Într-adevăr, celelalte trei asociații arondate punctului termic 5 Alexandru au datorii mari, însă noi trebuie să primim apă caldă“***, a declarat Rață. Administratorul asociației din Alexandru amenință că astăzi va intra cu locatarii în punctul termic și va da drumul la apă caldă. ***„După ce realimentăm cu apă caldă cele 500 de apartamente din asociație, vom pune locatarii să facă, pe rînd, paza punctului termic. Să vedem cine mai vine să ne taie nouă apa caldă. Dacă nu vom putea intra în punctul termic, vom suda, pe dinafară, ușa de la intrare“***, a declarat Rață. Directorul RA „Termoficare“ nu a putut fi contactat ieri, acesta refuzînd orice dialog cu presa pînă după alegeri. **(Răzvan MOLDOVEANU)**

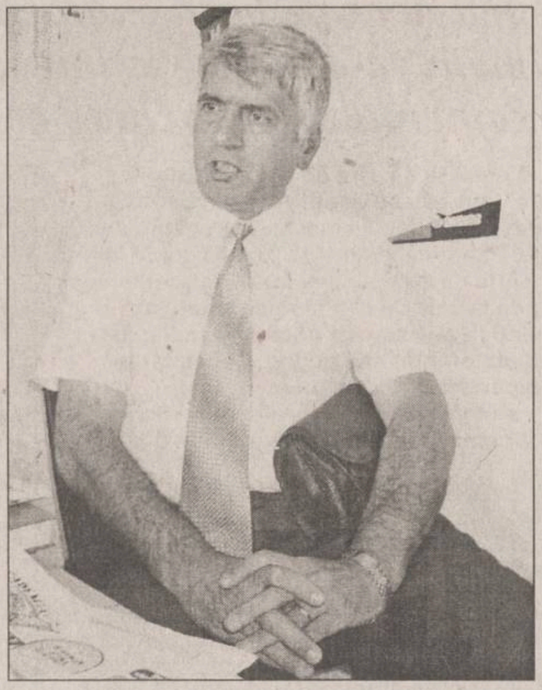

Ioan Rață, administratorul asociației de proprietari „Olimp“

SONDAJELE SPUN REALITATEA !

la data de	4 mai	la 31 mai
Simirad	45%	33%
Cîrlan	9%	21%
Dobre	10%	18%

VOTEAZĂ!

Cu votul tău putem avea

alt primar

Spațiu publicitar cumpărat de Partidul Național Liberal

Intersecția Podu de Piatră are multe mașini pe conștiință

■ *conducerea RATC promite că într-o lună va termina de nivelat acest nod rutier*

Intersectia din Podu de Piatră, plină de gropi și de denivelări, va fi asfaltată în maxim o lună. Soferii ieșeni care circulă prin zonă trebuie să conducă mașinile cu viteza unui melc pentru a-și menaja automobilele.

„De un an de zile, de cînd au fost făcute lucrări la liniile de tramvai din zonă, evit să circul pe această rută. Acolo nu mai e asfalt. Sînt gropi una lîngă alta, iar cînd încerci să traversezi intersecția diferența de nivel între asfalt și linii zdruncină mașinile din toate încheieturile. Unde sînt banii noștri?“, a declarat ***Marius Atomulesei***, taximetrist.

Anul trecut, RATC a lucrat la înlocuirea căilor de rulare și la modernizarea macazurilor în Podu de Piatră. În toamna anului trecut lucrările au fost finalizate, însă nimeni nu a asfaltat șoseaua din sensul giratoriu. ***„Banii pentru asfaltare trebuie să vină de la «taxa Băsescu». Banii vin la RATC, directorul Gîrlea face o comandă, iar noi executăm lucrarea“***, a precizat ***Violetta Cănilă,*** directorul RA „Citadin“. Cănilă spune că în zonă au fost realizate deja lucrări în valoare de 200 milioane de lei care trebuie plătite de RATC, necesarul pentru asfaltarea intersectiei fiind de aproximativ 800 milioane de lei. Directorul RATC, ***Petru Gîrlea,*** sustine că, în cîteva săptămîni, regia va primi de la „taxa Băsescu“ 1,5 miliarde de lei.

„Într-adevăr, banii trebuiau să vină de anul trecut. Din discuțiile pe care le-am avut la București, am înteles că Ministerul de Transporturi va aloca pentru Iași aceste fonduri“, a precizat directorul RATC. **(Răzvan MOLDOVEANU)**

IȘJ a corectat nedreptatea făcută inițial unei învățătoare

■ **după ce a contestat decizia comisiei, Simona Chirilă a obținut postul dorit**

Dintre cei șase învățători înscriși la pretransfer și restrîngere de activitate care au depus contestatii la Inspectoratul Școlar Județean (IȘJ), doar unuia i s-a dat dreptate ieri, cînd consiliul de administrație al ISJ s-a reunit pentru a analiza petițiile.

Simona Chirilă, învățătoare la Miroslava și studentă în ultimul an la Birotică, a obținut în urma contestației postul mult dorit de la școala din Horpaz, unde fusese inițial repartizată colega sa, Nadia Mihalache.

Simona Chirilă a solicitat conducerii IȘJ reanalizarea dosarului ei și al colegei sale din Vorovești, ***Nadia Mihalache***, pe care a acuzat-o că a primit postul pe nedrept, păcălind comisia. Nadia Mihalache a obținut un punctaj mai mare după ce a prezentat la ISJ, după expirarea perioadei înscrierilor, o adeverință potrivit căreia ar fi sustinut un referat la o întîlnire a comisiei metodice de la școala din Miroslava.

„Nadia Mihalache nu a ținut referat la comisia metodică de la Școala «C. Langa» din Miroslava, la care am participat și eu“, a precizat Simona Chirilă în contestația depusă la ISJ. Consiliul de administrație al IȘJ a revocat decizia de transfer a Nadiei Mihalache, dîndu-i dreptate contestatarei.

„Celelalte contestații nu au fost întemeiate. Punctajele celor contestați fuseseră calculate corect“, susține șefa ISJ, ***Camelia Gavrilă.*** **(Emilia CHISCOP)**

Votul este treaba ta...

14

Gheorghe NICHITA

Partidul VOTAT Democrat

Primăria este treaba mea !

Greva foamei în fața Primăriei

Unul dintre locatarii garajului „de lux“ din Copou face de două zile greva foamei în fata Primăriei. În urmă cu cîteva săptămîni, „Monitorul“ a prezentat situația a cinci ieșeni care locuiau într-un garaj. Acum cîteva zile, „imobilul“ a fost dărîmat și locatarii s-au mutat din nou în stradă.

Sorin Mereuță (40 de ani) este unul dintre cei rămași fără adăpost. Bărbatul nu are locuintă, nu are un loc de muncă și este bolnav cronic. Situația disperată în care se găsește l-a făcut să meargă la primar.

„Eu i-am cerut o locuință și el mi-a oferit un loc de muncă, la tăiat lemne în pădure. Dar eu nu am voie să fac efort fizic, sînt bolnav de ciroză“, spune Sorin Mereuță.

Bărbatul a fost chiriaș într-o casă naționalizată de pe strada Sărăriei pe care a pierdut-o în favoarea unei familii care avea posibilitatea s-o întrețină. El sustine că boala și vîrsta nu i-au permis să se angajeze și, colac peste pupăză, l-a părăsit și soția. Toate aceste ofuri i le-a explicat primarului Constantin Simirad. Cum problema nu i-a fost rezolvată, bărbatul a hotărît să intre în greva foamei. ***„Merg pînă la capăt. Casă n-am, nevastă n-am, loc de muncă n-am. Nu mi-a mai rămas decît viața“***, încheie bărbatul. **(Dana PAVEL)**

Cravate și portofele de universitari, vîndute pe cîteva țigări

■ *profesorii de la „Petre Andrei“ au organizat o originală licitație de „Ziua mondială fără tutun“*

In schimbul a cîtorva zeci de țigări, cravatele, tablourile, portofelele și tot felul de obiecte personale ale profesorilor de la Universitatea „Petre Andrei“ au ajuns pe mîna studenților. Aceasta pentru că ***„Ziua mondială fără tutun“*** a fost sărbătorită ieri, la universitate, printr-o licitație ceva mai deosebită.

Clienții au fost nevoiți să renunțe la țigările din pachetul propriu pentru a intra în posesia obiectelor. Nici primarul ***Constantin Simirad*** nu s-a lăsat mai prejos. Acesta a concurat cu profesorii de la „Petre Andrei“, despărțindu-se de una din cravatele sale, marca ***Giorgio Armani,*** de doi butoni, un ac de cravată, un stilou și o geantă. Competiția a fost strînsă, mai ales în cazul celor care au ținut tot dinadinsul să aibă cîte o amintire fie de la un profesor mai exigent, fie de la cei care sînt considerați „cuiul“ facultăților ori de la cei mai îndrăgiti dascăli. Cu țigările adunate, organizatorii s-au gîndit să orneze un panou publicitar împotriva fumatului. **(Laura HUSARU)**

S-au mai liniștit apele la Centrul de Transfuzii

Atmosfera de la Centrul de Transfuzii s-a mai calmat puțin. Ieri, angajatii de la sala de recoltare încetaseră protestul deoarece li s-a promis că astăzi vor afla criteriile de disponibilizare.

În urmă cu trei zile, Ministerul Sănătății a cerut conducerii instituției să facă restructurări de personal, iar primele pe listă să fie persoanele pensionabile. Comitetul director a stabilit încă de luni cele șase persoane care urmează să fie concediate, fără însă a preciza și criteriile după care se fac disponibilizările.

Ca atare, marți dimineață, activitatea Centrului de Transfuzii a fost blocată de un protest spontan care a durat aproape patru ore. Acestea au acuzat faptul că sînt alți cinci angajați care au peste 50 de ani și care ar putea ieși la pensie. În cele din urmă, doar donatorii au reușit să le facă pe protestatare să renunțe la grevă.

Directoarea Daniela Ilcenco susține că la reducerea posturilor s-a ținut seama de criteriile de normare, așa cum a precizat Ministerul Sănătății. **(Laura HUSARU)**

In GSM "VOTUL" este simplu pentru ca SKYFON va ofera :

BOSCH 509 11$

Cadou : alimentator auto sau tricou

ALCATEL OTE DB 19$

092.44.11.11.

Oferta **Connex :** pana pe 2 iulie prima lună fara abonament.

SKYFON GSM

Str. Vasile Alecsandri, Bl. I1

tel/fax : 211.988.

Gsm : 092.594.244..

dealer autorizat CONNEX

*Oferta valabila in limita stocului disponibil si numai pt. incheierea unui nou abonament CONNEX de tipul : Personal, Classic, Bussines sau Club; preturile nu includ TVA (19%).

**Nu este valabil pentru serviciile CONNEX de Date&Fax

ANUNȚ IMPORTANT

Corpul Experților Contabili și Contabililor Autorizați din România filiala Iași

organizează pentru economiști, ingineri, juriști cursuri în specialitatea

" EVALUAREA ECONOMICĂ ȘI FINANCIARĂ A ÎNTREPRINDERII"

Taxa 1.500.000 lei

Relații suplimentare la tel. 117720, 216716.

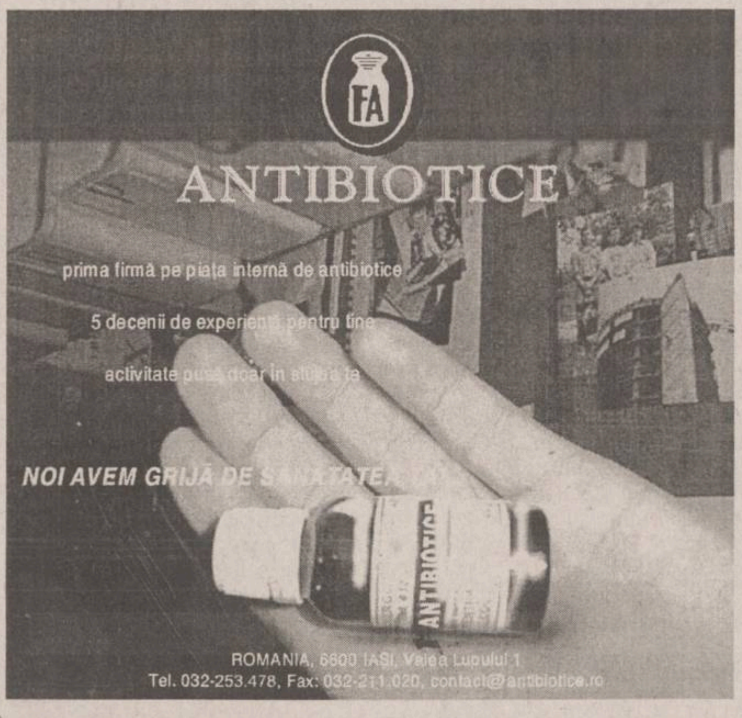

Monitorul
Învățămînt

Capacitatea fără admitere - o nouă experiență făcută de MEN pe absolvenții de gimnaziu

■ *anul acesta, elevii vor fi selectați la liceu doar pe baza examenului de capacitate și a mediilor din anii de gimnaziu* ■ *mulți profesori susțin că acest experiment va duce la victime în rîndul elevilor din școlile bune, unde profesorii pun note mici* ■ *citiți o pagină întreagă despre examenul de capacitate ce debutează pe 19 iunie, care ține loc și de admitere* ■

Dacă pînă acum promovarea capacității era doar o condiție pentru înscrierea la liceu, începînd cu anul 2000 examenul de absolvire a clasei a VIII-a înlocuiește concursul de admitere. Această decizie a Ministerului Educației Naționale a stîrnit panică, îngrijorare și multe nemulțumiri în rîndul părinților absolvenților de gimnaziu din școlile de elită. Deși cei mai mulți elevi se bucură acum că au scăpat de stresul concursului de admitere, cei din școlile cu pretenții sînt nemulțumiți de faptul că vor fi admiși la liceu pe baza notelor de la capacitate și a mediilor din clasele V-VIII. Profesorii lor sînt de asemeni supărați că elevii pe care îi pregătesc ar putea fi, din cauza exigenței lor, devansați de alții mai slab pregătiți, dar cu note umflate. Părinții acestora se tem că copiii lor vor fi dați la o parte de colegi de-ai lor de la școlile mărginașe sau de la cele de la țară unde, profesori mai puțin exigenți le-au asigurat note mult mai mari pe baza cunoștințelor mult mai puține. Capacitatea 2000 va fi un experiment riscant, care va avea victimele sale - sînt de părere toți profesorii pe care i-am intervievat pentru realizarea materialului de față.

Desființarea concursului de admitere lovește în elevii foarte buni

„Pe elevii noștri nu îi stresează examenul de capacitate în sine. Subiectele de anul trecut au fost foarte ușoare pentru ei. Însă modul în care se face selecția la liceu îi îngrijorează pe unii dintre ei", a afirmat profesoara de matematică ***Mihaela Cianga***, de la Colegiul „Costache Negruzzi". Ea consideră că prin eliminarea concursului de admitere intrarea la liceu devine, cu adevărat, o loterie. Nu faptul că media de la capacitate are o pondere în calculul mediei de admitere îi nemulțumește pe profesori, ci faptul că elevii nu vor fi selectați în urma unui concurs național. Dacă examenul ar fi fost unul național, iar corectarea s-ar fi făcut într-un singur centru, n-ar exista un risc atît de mare de subiectivitate, sînt de părere profesorii. Însă, în condițiile actuale, în care corectarea tezelor la capacitate se va realiza în școli, notarea elevilor va avea un grad mare de subiectivitate, care nu va putea fi eliminat prin baremurile de corectare. De fapt, actualul sistem creează un cerc vicios. Pe de o parte, examenul de capacitate trebuie să fie de nivel mediu de dificultate, pentru a putea fi promovat de un număr mare de elevi de clasa a VIII-a. Un examen cu subiecte foarte grele ar scoate din sistemul de învățămînt un număr prea mare de elevi care - nepromovînd capacitatea - și-ar întrerupe educația la 14 ani sau ar avea doar șansa de a se îndrepta spre școlile de ucenici. Pe de altă parte însă, subiectele de nivel mediu de la capacitate - percepute ca foarte ușoare de elevii buni ai liceelor de elită - îi dezavantajează pe aceștia din urmă. Nu în ultimul rînd, media de la capacitate și mediile din anii de gimnaziu devin acum o miză foarte mare, pentru care mulți părinți și profesori vor pune în joc toate mijloacele pentru a o cîștiga. ***„Se vor face cu siguranță presiuni, se va nota subiectiv, profesorii se vor gîndi, atunci cînd vor pune o notă, că aceasta contează la admitere"***, a spus profesoara de istorie de la „Negruzzi", ***Adriana Hîrbu.***

Mulți profesori cred că notele de la capacitate nu reflectă pregătirea reală a elevilor

Referindu-se la examenul de capacitate, ea susține că cel mai mare neajuns al acestuia este că produce o uniformizare a elevilor. ***„Anul trecut, subiectele de la capacitate au produs o egalizare a elevilor de media 7,00 și de media 10,00. Rezultatele examenului nu au evidențiat nivelul real de pregătire a acestora"***, afirmă profesoara ***Mihaela Cianga***. Ea își amintește că anul trecut, la „Negruzzi", 127 de absolvenți ai clasei a VIII-a, din totalul celor 187, au obținut medii peste 9,00 la capacitate. ***„Doar 15 elevi de la „Negruzzi" au luat între 6,00 și 8,00"***, a adăugat Mihaela Cianga. Unii profesori consideră că renunțarea la admitere trebuia să se facă abia după ce examenul de capacitate va fi riguros organizat la nivel național și după elaborarea unor standarde naționale de evaluare. ***„Capacitatea ar trebui să se desfășoare în condiții de maximă rigurozitate: corectarea să se facă centralizat, toate tezele elevilor din județ să fie amestecate la nivelul Inspectoratului Școlar Județean și abia apoi să fie repartizate pe centrele de corectare. În acest fel, nu s-ar mai cunoaște de unde provin elevii, iar subiectivismul ar fi în parte eliminat. În acest fel, nota de la capacitate ar putea deveni cu adevărat un criteriu de selecție pentru clasa a IX-a"***, crede Mihaela Cianga. Pentru a-și argumenta opiniile, profesorii de la „Negruzzi" invocă experiența anului trecut: foarte mulți elevi cu note mari la capacitate, înscriși la Liceul „Negruzzi", au obținut medii sub 4,00 la concursul de admitere, fiind respinși, firește. În toamnă însă, cînd redistribuirea elevilor picați în sesiunea de vară s-a făcut ținînd cont de media de la capacitate, elevii respectivi au obținut cele mai bune locuri la licee, situîndu-se în fruntea listelor. ***„Dacă s-ar fi ținut cont de media de la admitere la redistribuire, nu ar mai fi avut aceleași șanse. Ei au fost însă repartizați în ordinea mediilor de la capacitate, ceea ce i-a avantajat pe mulți elevi foarte slabi. Mulți părinți au fost atunci nemulțumiți și au depus contestații, invocînd faptul că între mediile de la capacitate și cele de la admitere au fost diferențe foarte mari"***, a spus directoarea Liceului „Negruzzi", ***Carmen Petruș.***

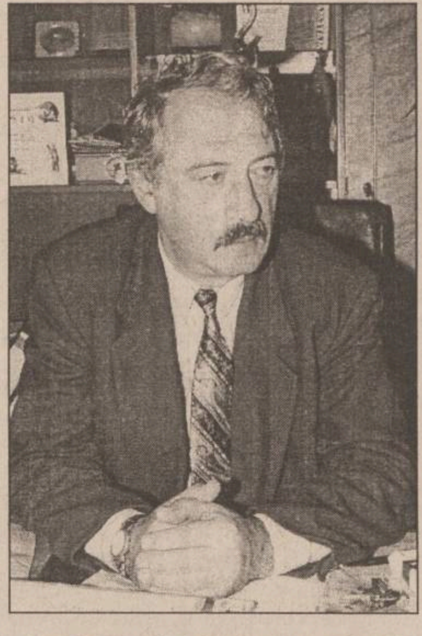

Prof. Seryl Talpalaru crede că vor fi mari inversiuni valorice dacă nu vor fi incluse la capacitate cîteva subiecte dificile

„Sper să nu apară prea multe tragedii, însă vor fi mari inversiuni valorice"

Toate argumentele de mai sus au fost aduse la cunoștința Ministerului Educației Naționale încă de la sfîrșitul anului trecut cînd, profesorii de la „Negruzzi" și de la celelalte licee de elită din oraș au înaintat un memoriu în care solicitau menținerea unui sistem de selecție la înscrierea în clasa a IX-a. Protestul înaintat de cadrele didactice și părinții elevilor de la liceele „Costache Negruzzi", „Emil Racoviță", „Mihai Eminescu", Colegiul Național și Liceul de Informatică „Grigore Moisil" nu a avut nici un răspuns de la minister, cu toate că era însoțit de sute de semnături din partea părinților. ***„Nu am primit nici acum vreun răspuns de la minister"***, ne-a spus directorul Liceului „Mihai Eminescu", ***Dimitrie Terzici***. În opinia sa, cel mai mare risc pe care îl presupune selecția elevilor la liceu pe baza mediei de la capacitate derivă din defecțiunile de organizare a examenului. ***„Pericolul nu vine atît din corectarea tezelor, care se va realiza după barem, ci din modul de desfășurare"***, opinează Dimitrie Terzici. Cu alte cuvinte, degeaba se corectează tezele corect, dacă în sălile de examen elevii stau cu cărțile deschise și copiază în voie. Directorul Liceului „Emil Racoviță", ***Seryl Talpalaru***, este de părere că totul va depinde de nivelul subiectelor. ***„Dacă subiectele vor fi la fel de ușoare ca anul trecut, va fi o apă și un pămînt. Normal ar fi ca subiectele să conțină două trei puncte foarte grele care să le permită celor foarte buni să obțină un avans față de cei cu o pregătire medie. Altfel, valorile nu vor putea ieși în față"***, a afirmat profesorul Seryl Talpalaru. ***„Oricum, vor fi mari inversiuni valorice"***, a adăugat el. Un alt pericol, în opinia sa, poate veni din modul de desfășurare a examenului. ***„Sper că echipa de la Inspectoratul Școlar va reuși să acopere toate centrele de capacitate, astfel încît examenul să fie corect, să nu existe fraude, iar copiii să nu copieze sau să li se dicteze rezolvarea subiectelor"***, a mai spus Seryl Talpalaru. ***„Promitem că examenul de capacitate va fi obiectiv și cinstit"***, i-a asigurat pe profesori șefa ISJ, ***Camelia Gavrilă***. Dar toate măsurile de precauție nu vor putea transforma actualul sistem de admitere într-unul corect, sînt de părere profesorii pe care i-am intervievat: ***„Copiii au aflat în clasa a VIII-a că li se vor lua în considerare notele din clasa a V-a, standardele naționale nu au fost elaborate, profesorii nu sînt nici ei pregătiți pentru o evaluare unitară. Chiar același profesor are etaloane diferite de notare în funcție de nivelul clasei. Între școli, diferențele sînt enorme"***, a adăugat Seryl Talpalaru. **(Emilia CHISCOP)**

Graficul examenului de capacitate

12-15 iunie: candidații își vor depune dosarele de înscriere la școlile organizatoare
19 iunie: capacitatea va debuta cu proba scrisă la Limba română
21 iunie: candidații susțin proba scrisă la Matematică
23 iunie: proba scrisă la Istoria românilor sau Geografia României
24 iunie: se afișează rezultatele și candidații depun contestațiile
26 iunie: candidații vor afla rezultatele finale ale examenului de capacitate

Matematica, Româna și Geografia sînt în topul preferințelor gimnaziștilor negruzziști

■ *majoritatea elevilor se pregătesc în plus prin meditații pentru hopul de pe 19 iunie*

Elevii din clasa a VIII-a ai Colegiului „C. Negruzzi" nu cred că locurile lor vor fi luate de alții mai puțin pregătiți decît ei

Un sondaj efectuat în rîndul elevilor de la clasele a VIII-a la Liceul „Negruzzi" arată că opinia generală este favorabilă desființării concursului de admitere. ***„Am scăpat de un stres în plus"***, ne-a spus ***Mădălina Farcaș*** de la clasa a VIII-a A. Nimeni dintre colegii săi - ***Sergiu Miron, Irina Prisecariu, George Drăgoiu*** și ceilalți prezenți în clasă nu împărtășesc o opinie contrarie. Doar o fetiță, ***Dana Chirilă***, a mărturisit că se teme de faptul că va pierde admiterea din cauza elevilor de la alte școli cu note mai mari. ***„Noi o să fim dați la o parte de cei mai slabi, dar cu medii mai bune"***, a spus Dana. ***„Nu-i adevărat. Eu cred că cei de la școli mai proaste nu o să aibă tupeul să dea la «Negruzzi»"***, a spus un băiat. ***„Este foarte bine că s-a desființat admiterea. E-adevărat, sînt și unele dezavantaje: ar putea avea șanse și cei din afară"***, consideră Horia Ungureanu, de la clasa a VIII-a C. De aceeași părere cu el este și ***Andreea Borticel***, o altă elevă din clasa a VIII-a. ***„Dar este bine că nu mai dăm admitere. Avem emoții mai puține"***, a contrazis-o o colegă de clasă, pe care au aprobat-o mai mulți copii. Majoritatea covîrșitoare a elevilor de clasa a VIII-a vor da capacitatea la română, matematică și geografie. Primele două discipline sînt obligatorii, în timp ce geografia este opțională. Copiii au ales la începutul anului între Geografia României și Istoria românilor. Cei mai mulți elevi și-au ales geografia, speriați fiind și de faptul că la istorie ar fi avut de învățat două manuale. În multe cazuri însă, alegerea s-a făcut nu după numărul de manuale sau dificultatea materiei, ci în funcție de profesor. Un profesor apreciat și-a cîștigat, implicit, mai multe „voturi" din partea elevilor săi. La Liceul „Negruzzi", de exemplu, peste 90% dintre elevi au optat pentru geografie. La clasa a VIII-a C, de exemplu, 38 de elevi vor susține capacitatea la geografie și numai doi elevi la istorie. Geografia este în topul preferințelor și la clasa a VIII-a A, unde a fost aleasă de 25 de elevi dintre cei 32 cît sînt în total. La fel și la a VIII-a F: doi au optat pentru istorie și 28 pentru geografie. ***„Ne-am ales geografia pentru că istoria nu a fost predată așa cum ar fi trebuit"***, explică elevul ***Horia Ungureanu*** dintr-a VIII-a C. „La orele de geografie, s-a micșorat distanța de la bancă la catedră", a adăugat el. Elevii au ținut să precizeze că nu au preferat geografia pentru că profesoara lor, ***Simona Iancu***, este mai îngăduitoare și mai puțin exigentă. ***„Problema este că profesoara de istorie nu a fost suficient de exigentă"***, a spus elevul ***Ștefan Mihăilescu***. ***„Și, în plus, geografia este mai logică. O înveți cu harta în față"***, l-a completat colegul său, ***Tudor Lucanu.***

Desființarea admiterii nu a atras după sine distrugerea sistemului meditațiilor. Dimpotrivă, părinții sînt acum preocupați să își mediteze copiii din primii ani de gimnaziu la mai multe obiecte. Faptul că mediile din liceu contează la admitere, îi face pe mulți părinți să apeleze la meditatori, pentru a-și vedea copiii bine pregătiți la sfîrșitul clasei a VIII-a. Cu toate că profesorii fac ore suplimentare de pregătire la română, matematică, geografie și istorie, elevii nu au renunțat la pregătirea de acasă. Întrebați dacă fac meditații, toți copiii clasei a VIII-a C au răspuns afirmativ. ***„Fac cîte două ore pe săptămînă la română și alte două la matematică"***, a spus o elevă. Prețul plătit pentru o ședință de două ore cu un profesor de liceu se învîrte în jurul sumei de 80.000 lei. Unii copii s-au lăudat cu faptul că se meditează la profesori universitari, unde ședința costă 150.000 lei. **(Emilia CHISCOP)**

La țară, copiii sînt triați de starea materială, nu de capacitate

■ *cei mai mulți părinți din zonele rurale nu-și permit să-și dea copiii la școală*

Pentru a susține capacitatea, elevii de la Școala „Constantin Langa" din satul Miroslava vor pleca pe banii lor, cu autobuzul, spre Voinești, singurul centru de capacitate al comunei. Toți cei 48 de absolvenți de clasa a VIII-a proveniți de la școlile din Uricani, Vorovești, Miroslava se vor deplasa într-acolo, în fiecare zi de examen, însoțiți de diriginții lor. Ca și la școlile și liceele din Iași, profesorii de la școala din Miroslava susțin că un concurs de admitere trebuia menținut. Argumentele lor sînt însă altele față de cele invocate de colegii lor de la „Negruzzi". ***„Dacă un elev pica la admitere, el putea să mai încerce o dată și atunci avea șansa să primească o notă mai bună. Media de la capacitate este aceeași, nu se mai poate schimba. Elevul poate avea ghinion la capacitate și din cauza asta să nu fie admis la liceu"***, este de părere directoarea ***Maria Ursu.*** Dirigintele clasei a VIII-a, ***Paul Gavrilescu***, consideră că trebuia să fie menținut concursul de admitere. Profesorii de la Miroslava par să nu îi înțeleagă pe colegii lor de la liceele de elită din Iași care se tem că elevii de la țară vor primi note mari la capacitate și vor fi admiși în liceele urbane. ***„Situația materială îi triază pe copii, nu capacitatea. Cei mai mulți nu își permit să meargă la un liceu în Iași și rămîn la liceul din comună"***, a spus dirigintele clasei, Paul Gavrilescu. Cu toate că 98% dintre absolvenții de anul trecut au promovat capacitatea, nimeni nu a mers la un liceu din Iași: cu excepția a patru copii care și-au întrerupt studiile, rămînînd să lucreze pămîntul, toți ceilalți au optat pentru Liceul Agricol din Miroslava. Anul acesta, cinci dintre cei 28 de copii de-a VIII-a vor să meargă la Iași. Fruntașa clasei, ***Ana Maria Onciu***, visează să fie elevă la Liceul Național, la clasa de contabilitate. ***„Dacă n-am să reușesc, voi merge la Liceul Economic"***, a spus ea. Dacă își va împlini dorința de a fi elevă la Iași, Ana Maria va face naveta, întrucît nu are bani să stea în oraș. Tatăl ei este pensionar, iar mama sa lucrează la o firmă din comună, pe bani puțini. Tot navetă va face și ***Alina Onciu***, o colegă de-a Anei, care dorește să devină handbalistă de performanță și va da la Liceul cu program sportiv. Ca și în cazul celorlalți copii din clasă, continuarea studiilor este condiționată de situația materială: tatăl este în pușcărie, iar mama stă acum acasă, după ce s-a întors recent din Grecia, unde s-a dus să mai cîștige un ban ca zilier. ***Alin Brașoveanu***, talentat fiind la desen, își va încerca norocul la Liceul „Octav Băncilă". ***„Vreau să mă fac pictor"***, a spus el.

Toți copiii vor să se înscrie la liceu, cu excepția lui ***Tudor Vieru:*** el preferă să ajungă mai repede la banii săi și pentru asta va da la școala profesională, clasa de șoferi de la Miroslava. La Miroslava, nici un copil nu are meditator. Părinții lor nu au bani să le plătească pregătirea în particular. Un singur elev din clasă ***Alexandru Băluță***, face ore de pregătire înafara celor de la școală, la sediul unui partid politic. **(Emilia CHISCOP)**

Votează un om pentru tine!

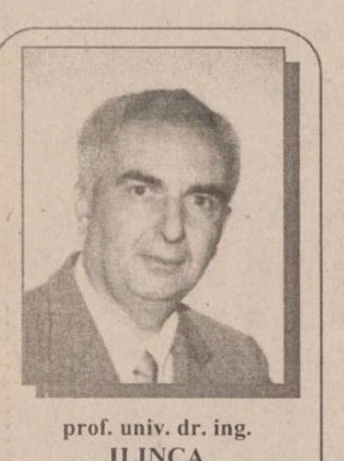

prof. univ. dr. ing.
ILINCA MIRCEA-CLEMENTIN
consilier local
independent
Poziția 58 pe buletinul de vot

- născut la 24.01.1948
- 1970 – absolvent, șef de promoție al Facultății de Electrotehnică, Universitatea Tehnică „Gh. Asachi" Iași
- 1996 - prezent – profesor universitar la Catedra de Calculatoare
- **din 1992 – președinte fondator al Fundației Culturale „Renașterea Română"**

De ce candidez?

- pentru că **trei sferturi** din ieșeni vor candidați independenți;
- pentru că **a sosit vremea să dăm o palmă** acelor persoane care se autointitulează „clasă politică";
- pentru că **nu sînt singur**, pentru că **sîntem o echipă**, pentru că peste **5.000 de ieșeni mă susțin** cu semnăturile lor;
- pentru că sînt convins că **integritatea morală, experiența profesională, programele proprii aplicate în interesul comunității,** justifică „îndrăzneala" de a candida.

De ce numai consilier?

- pentru că **schimbarea stării actuale** nu poate veni decît de jos, iar **consilierul este prima verigă de legătură a administrației cu cetățeanul**.

Ce doresc să fac?

1. Din indemnizația de consilier se va organiza un **CABINET pentru informarea corectă a populației** privind:
- **tarifele regiilor** și modul de folosire a banilor publici;
- modul de soluționare a **solicitărilor cetățenilor**;
- **activitatea administrației,** care este plătită din banii publici.

2. Prin intermediul **Fundației Culturale „Renașterea Română"** se va asigura:
- încurajarea **tinerilor absolvenți** pentru dezvoltarea liberei inițiative, sprijinirea directă a cetățenilor pentru obținerea și respectarea drepturilor fiecăruia, realizarea unui sistem permanent de sprijinire a persoanelor defavorizate, susținerea proiectelor organizațiilor neguvernamentale în fața administrației locale.

3. Sprijinirea tuturor inițiativelor care să determine **siguranța cetățeanului**, îmbunătățirea activității sistemelor educațional și sanitar.

Conducerea IȘJ anunță subiecte mai dificile la capacitatea de anul acesta

Este posibil ca examenul de capacitate să aibă anul acesta mai multe victime decît anul trecut, este de părere șefa Inspectoratului Școlar Județean, ***Camelia Gavrilă.*** Dat fiind faptul că media de la capacitate este criteriu de selecție la admiterea în liceu, subiectele vor fi mai dificile decît anul trecut. ***„Dacă se vor prezenta aproximativ 85% din totalul elevilor de clasa a VIII-a, dintre aceștia cred că vor promova cam 75-80%"***, a afirmat șefa IȘJ, Camelia Gavrilă. Aceasta înseamnă că procentul de promovați va fi aproximativ egal cu cel de anul trecut. La sesiunea de capacitate de pe 19 iunie 2000, se vor prezenta 11.300 elevi. Dintre cei 11.622 candidați din 1999, aproximativ 25% dintre absolvenții claselor a VIII-a din județul Iași au picat la sesiunea din vară, cei mai mulți dintre aceștia provenind din mediul rural. Capacitatea a scos în evidență neajunsurile învățămîntului gimnazial românesc: slaba instruire în școlile sătești, lipsa de calificare a profesorilor care predau la țară și lipsa de interes a elevilor pentru educație. Faptul ca doar 75% din elevii înscriși la concurs au promovat acest examen a arătat că nivelul lor de pregătire, la sfîrșitul școlii elementare, este modest. Din 11.622 de elevi înscriși în clasa a VIII-a anul trecut, doar 7648 au primit certificatul de absolvire a școlii elementare, atestat care le permite înscrierea la liceu sau la o școală profesională. **(Emilia CHISCOP)**

Pagină coordonată de Silviu LABEȘ

Un singur elev din România susține capacitatea în altă zi decît colegii săi

■ **pentru olimpicul ieșean Răzvan Romanescu, ministerul a aprobat ziua de 5 iunie pentru susținerea examenului**

Răzvan Romanescu, un elev care datorită valorii sale a fost o excepție la susținerea examenului de capacitate

Olimpicul ***Răzvan Romanescu***, elev în clasa a VIII-a la Liceul „Costache Negruzzi", va pleca zilele acestea la București, unde va susține examenul de capacitate. Ministerul Educației Naționale, care pînă acum cîteva zile refuza să îi dea șansa lui Răzvan Romanescu să se înscrie la liceu în acest an, a comunicat, ieri, Inspectoratului Școlar Județean ordinul de organizare a unei sesiuni separate. Aceasta după ce, în urmă cu cîteva zile, funcționarii MEN afirmau răspicat că nu este posibilă o sesiune de capacitate pentru un singur elev, fie el și olimpic. În opinia inspectorilor MEN, Răzvan Romanescu ar fi trebuit să aleagă între capacitate și Balcaniada de Matematică din Macedonia, ambele programate în același timp. În cele din urmă, conducerea Ministerului Educației a găsit o rezolvare la memoriile adresate de familia lui Răzvan și de directoarea Liceului „Negruzzi", ***Carmen Petriș***. ***„Mă bucur că s-a rezolvat, însă îmi pare rău că nu am avut de la început sprijinul Inspectoratului Școlar și al Ministerului Educației"***, a declarat tatăl lui Răzvan, Radu Romanescu. Potrivit ordinului MEN, Răzvan va susține examenul de capacitate între 5 și 7 iunie, la Liceul „Mihai Viteazu", unde olimpicii internaționali de clasa a XII-a vor da bacalaureatul. Alături de Răzvan Romanescu, cel mai tînăr elev calificat la olimpiadele internaționale din acest an, alți patru ieșeni care vor reprezenta țara la concursuri internaționale vor merge la București să își susțină bacalaureatul: ***Vlad Păduraru***, de la Liceul „Costache Negruzzi", ***Valentin Popa*** de la „Emil Racoviță", ***Valentin Tofan*** de la Colegiul Național și ***Delia Acatrinei*** de la Liceul „Mihail Sadoveanu" din Pașcani. ■

Monitorul
Financiar

ȘTIRI ECONOMICE

Amenzi drastice pentru firmele care nu respectă normele de igienă

Firmele ieșene din sectorul alimentar au aflat ieri că trebuie să se alinieze la standardele europene. În caz contrar, inspectorii sanitari le vor aplica amenzi de zeci de milioane, putîndu-se ajunge chiar pînă la închiderea agentului economic care nu respectă noile reglementări.

Ieri, la Direcția Agricolă Iași a avut loc un seminar avînd ca scop atenționarea și prevenirea agenților economici de necesitatea luării de măsuri igienice pentru perioada verii. Reprezentanții acestor societăți comerciale, prezenți în număr mic, au avut ocazia să fie preveniți în ceea ce privește necesitatea alinierii la standardele de igienă corespunzătoare normelor impuse de Uniunea Europeană (UE) de către oficialități din partea DSP (Direcția de Sănătate Publică), DSV (Direcția Sanitar-Veterinară) și ISP (Institutul de Sănătate Publică).

După 30 iunie, autorizațiile sanitar-veterinare obținute de toate obiectivele de alimentație publică își pierd valabilitatea, cu excepția celor eliberate după 3 ianuarie1999. În cazul în care autorizațiile nu sînt reînnoite, se vor emite ordonanțe de încetare a activității obiectivului respectiv. Pînă la 30 septembrie, agenții economici trebuie să-și inventarieze punctele de lucru împreună cu reprezentanții DSP, în vederea alinierii la legislatia alimentelor convenită de UE (tehnologie adecvată, condiții optime de igienă, asigurare de echipamente necesare procesului de producție sau comerț, asigurare de asistență medicală ș.a.). Și în acest caz, dacă agenții economici nu se vor conforma, li se vor aplica amenzi usturătoare, între 10 și 40 de milioane de lei, mergîndu-se pînă la închiderea temporară sau definitivă a societății. **(Cristi LEON)**

S-a deschis Tîrgul Finagra 2000

De ieri, la București, s-a deschis prima ediție a ***„Tîrgului de oferte tehnice pentru agricultură, industrie alimentară și dezvoltare rurală", Finagra 2000,*** organizat sub patronajul Ministerului Agriculturii și Alimentației. Reprezentanții MAA au declarat ieri, la deschiderea expoziției, că speră ca această acțiune să contribuie la implementarea Planului Național pentru Agricultură și Dezvoltare Rurală (care fundamentează obținerea de fonduri de tip structural), din partea Uniunii Europene, prin programul SAPARD. La deschidere au fost prezente peste 40 de firme din țară și străinătate care produc sau comercializează mașini și utilaje agricole, echipamente pentru morărit și panificație, de prelucrare a cărnii și a laptelui, de depozitare și refrigerare, precum și firme care prestează activități agroturistice sau alte activități non-agricole. După închiderea tîrgului se va alcătui un „caiet de oferte", care se va difuza în toată țara. Producătorii agricoli și agenții economici interesați, cu sprijinul specialiștilor acreditați din teritoriu, vor putea realiza proiecte fezabile și vor avea posibilitatea să obțină astfel surse de finanțare oferite prin programul SAPARD. Directorul General al Direcției Generale de Dezvoltare Rurală din cadrul MAA, ***Simona Bara,*** a precizat că acest program se va derula pe parcursul a 3 legislaturi și beneficiază de o finanțare în valoare de 2 miliarde de EURO. ***„Pentru România, valoarea anuală a investițiilor este de peste 300 milioane de EURO, din care circa 150 de milioane provin de la Uniunea Europeană și 49,2 milioane de la Guvenul României",*** a declarat Simona Bara. **(M.V.)**

Toată conducerea FNI, anchetată de Poliție

■ *principalele acuzații: reclama mincinoasă și garanții de returnare a banilor fără acoperire reală*

Poliția a început ieri urmărirea penală împotriva întregii administrații a Fondului Național de Investiții (FNI), sub acuzațiile de înșelăciune, fals intelectual și încălcarea Legii contabilității, a comunicat Ministerul de Interne.

Potrivit comunicatului, ***Maria Ioana Vlas***, fostă președintă a SC SOV Invest SA, ***Gavril Bătrân, Marian Petrescu*** și ***Ioan Diță***, membri ai Consilului de Administrație al SC SOV Invest SA, ***Mihaela Sima,*** membru al aceluiași Consiliu și director economic al societății, și ***Marius Andrei,*** cenzor extern independent, sînt acuzați că, în calitatea lor de administratori, au aprobat ***„Prospectul de ofertă publică continuă"*** emis în numele FNI. Prin acest prospect, în capitolul VI, administratorii au indus în eroare potențialii clienți, înscriind în mod intenționat că ***„suma subscrisă la cumpărarea de unități de fond, respectiv capitalul inițial investit, se va returna în orice condiții depunătorului"***.

Totodată, s-a constatat că reclama publicitară desfășurată în perioadă 1998 și pînă în prezent, în scopul atragerii a cît mai multi investitori, a prezentat acestora garanții false, constînd în asumarea de către CEC a obligației de răscumpărare a tuturor unităților de fond în caz de încetare de plăți, cît și faptul că activele FNI sînt asigurate la Societatea de Asigurări OMNIASIG SA.

FNI a transmis date eronate la CNVM

Pentru anul 1998-1999. administratorii menționați au acceptat și transmis către Departamentul Reglementarea pieții și intermediere financiară, din cadrul Comisiei Naționale a Valorilor Mobiliare, situații financiare ce conțin date ce nu se regăsesc în bilanțul contabil care, de asemenea, este în contradicție cu activitățile economice derulate. Cercetările vor fi extinse și asupra persoanelor cu atribuții de control și decizie din Comisia Națională a Valorilor Mobiliare, care nu au supravegheat în mod calificat activitatea Fondului National de Investiții, favorizînd încălcarea, în mod repetat, a normelor ce reglementează tranzacțiile mobiliare, se arată în comunicatul Ministerului de Interne. În cursul zilei de miercuri, au fost audiate cinci persoane învinuite: Gavril Bătrân, Ioan Diță, Mihaela Sima, Marian Petrescu și Marius Andrei, membri ai Consiliului de Administrație al SC SOV Invest SA, și cenzorul extern independent. De asemenea, unitățile teritoriale de poliție au dispus începerea urmăririi penale pentru abuz în serviciu în cinci cauze penale privind restituirea ilegală a sumelor investite. Procurorul ***Augustin Lazăr,*** directorul Secției de Urmărire Penală și Criminalistică din cadrul Parchetului Curții Supreme de Justiție, consideră regretabil faptul că ***„specialiști recunoscuți în economie se pun în slujba rețelelor mafiote"***. Lazăr a declarat presei că ***„membrii acestor rețele îi împing în față și îi determină pe specialiști să comită infracțiuni pentru realizarea intereselor lor"***. Procurorul a mai spus că este posibilă și audierea în cazul FNI a omului de afaceri Sorin Ovidiu Vîntu, întrucît ***„el este cel care a încredințat SOV Invest administrarea Fondului Național de Investiții"***.

Consiliul Suprem de Apărare a țării se implică în anchetă

CSAT a decis înființarea unei comisii de anchetă la Parchet care să analizeze fraudele săvîrșite de administratori ai FNI și CNVM. Comisia va fi formată din procurori, polițiști și experți financiar-bancari desemnați de primul ministru. De asemenea, pentru evitarea manipulărilor, distrugerilor de date și facilitarea efectuării cercetărilor de către comisie, Consiliul a decis conservarea imediată a registrelor de evidență ale FNI din întreaga țară. Pe de altă parte, Guvernul va emite o ordonanță de urgență pentru întărirea reglementărilor privind fondurile mutuale, în sensul protejării investitorilor, se arată în comunicatul CSAT.

Miting la Palat

Din 5000 de investitori la FNI, la Palat au venit mai puțin de 100

Un comitet „de apărare a drepturilor", o audiență la prefect și promisiunea Poliției de a participa la cercetările de la FNI sînt, în mare, rezultatele întrunirii investitorilor FNI de ieri. Circa 70-80 de investitori ieșeni la FNI s-au adunat ieri, în fața Palatului Culturii, pentru a hotărî cum trebuie să acționeze pentru recuperarea banilor. ***„Să le fie rușine celorlalți care nu au venit. Și așa sîntem în urma Bucureștiului. Speram ca din cei 5.000 de investitori de la Iași să vină la miting măcar 1.000",*** a afirmat ieri ***Mihai Alexandru*** (colonel în rezervă), devenit lider al investitorilor. Felul în care au fost ștampilate certificatele de investitor la FNI și teama că „alții" și-au recuperat banii pe ușa din spate erau principalele subiecte discutate de grupurile de investitori. Astfel, pe unele certificate de investitor apăreau ștampile cu FNI - SOV Invest - CEC (pentru cele din ianuarie), în timp ce pe alte certificate apărea doar ștampila SOV Invest. ***„Trebuie ca fiecare dintre noi să meargă la Poliție și să depună plîngeri împotriva FNI Iași. Ei n-au început cercetările pentru că nu existau reclamații",*** a spus colonelul Mihai Alexandru. În scurt timp, cîteva foi albe de hîrtie au început să circule din mînă în mînă. ***„Să-i găsească pe cei care au luat bani preferențial. Să-i pună să aducă banii înapoi"***, reclamau voci din mulțime. ***„Noi am depus banii pentru că sîntem săraci, o unitate de fond costa, la început, 10.000 de lei. La o bancă trebuie cîteva sute de mii de lei sau un milion pentru a-ți face un depozit"***, spuneau investitorii. Mulți dintre cei adunați ieri în fața Palatului Culturii erau persoane mai în vîrstă, care au ales într-un final un comitet format din cîteva persoane, care s-au deplasat la prefectul județului Iași, ***Florin Vitan.*** Acesta a promis că va interveni la jandarmi, pentru a asigura paza sucursalei FNI Iași, și la Poliție, pentru ca reprezentanții investitorilor să poată lua parte la cercetările Poliției. În finalul mitingului, cei adunați la Palatul Culturii au „promis" vizite la sediile partidelor politice, la CEC și la Banca Agricolă. **(A.CORDUNEANU)**

După ce și-au retras banii, ieșenii i-au adus înapoi la BCR a doua zi

Începînd încă de marți după-amiază, la sucursala Iași a Băncii Comerciale Române cozile la ghișee au dispărut. Ieri dimineață, doar cîțiva deponenți erau în bancă, efectuînd operațiunile obișnuite de zi cu zi. ***„S-au liniștit oamenii încă de marți. Și ieri, și azi, am avut numeroase persoane care au venit să-și redepună banii pe care i-au retras. Mulți dintre ei chiar spuneau că nu trebuiau să se ia după zvonuri și că le pare rău că au pierdut dobînzile, stricînd depozitele înainte de termen"***, declara ieri ***Vladimir Fădor***, director adjunct al sucursalei Iași a BCR. Începînd de luni după-amiază, în urma unor zvonuri nefondate vehiculate printre depunători, mai multe persoane au venit la BCR pentru a-și retrage economiile. Cu toate acestea, spre orele după-amiezii, „valul" de persoane din fața ghișeelor a scăzut vertiginos, toate operațiunile băncii revenind la fluxul normal. În același timp, și cererea de valută a fost mai mică ieri, casele de schimb valutar revenind la „cotele" normale. După ce, în cursul zilei de marți, cursul de schimb urcase pînă la 26.000-27.000 de lei pentru 1 dolar, ieri, cotațiile dolarului la vînzare erau de 22.000-22.500 de lei.

„Populația trebuie să accepte că BCR este o bancă stabilă"

Banca Comercială Română a luat toate măsurile pentru a onora toate plățile și se speră ca retragerile din sistemul bancar și BCR să se termine, iar populația să accepte că BCR este o bancă stabilă, a declarat ieri Sebastian Vlădescu, secretar de stat în Ministerul Finanțelor. ***„Sperăm ca astăzi*** (miercuri - n.r.) ***să se termine retragerile din bănci. Presiunea pe BCR a determinat presiunea pe casele de schimb, astfel că situația de la ghișee va influența piața caselor de schimb"***, a precizat Vlădescu. El a menționat că mișcările de pe piața valutară au fost extrem de mici ca extensie și nu au existat variații mari de cumpărare și vînzare, care să sensibilizeze sistemul valutar. Referitor la situația CEC, Vlădescu a afirmat că această instituție a sesizat Parchetul pentru verificarea a ceea ce s-a întîmplat la FNI și a contractului CEC-SOV Invest. ***„CEC nu a fost afectat în portofoliu de scandalul de la FNI, ci a fost afectată imaginea și managementul CEC. Depunerile CEC sînt de 15.000 miliarde lei, din care 5.000 miliarde reprezintă rezerva și 10.000 miliarde lei certificatele de tezaur"***, a adăugat secretarul de stat în Ministerul Finanțelor. **(A. CORDUNEANU)**

Numai 0,47% din clienții BCR s-au luat după zvonuri

■ **numărul deponenților care s-au retras este de aproximativ 10.000 de persoane, banca avînd 2,1 milioane de clienți**

Volumul retragerilor de depozite de la Banca Comercială Română (BCR) se ridică la cîteva sute de miliarde de lei, în timp ce banca dispune de aproximativ 20.000 de miliarde de lei, din care 11.000 miliarde la Banca Națională a României (BNR) sub formă de rezerve obligatorii și 9.000 de miliarde de lei investiți în titluri de stat, a declarat, ieri, ***Corneliu Cojocaru***, purtătorul de cuvînt al BCR. ***„Cea mai mare parte din sumele retrase reintră în sistemul BCR"***, a adăugat Cojocaru, referindu-se la faptul că numeroși clienți care și-au retras depozitele au început deja să-și redepună banii în bancă. Numărul deponenților care s-au retras este de aproximativ 10.000 de persoane, banca avînd 2,1 milioane de clienți (adică s-au retras 0,47%). Profitul net al băncii pe primele patru luni ale acestui an este cu 300 miliarde de lei mai mare decît cel pe întreg anul trecut.

Nu se vor mai acorda salarii compensatorii

■ **singurii care vor mai beneficia de această formă de protecție socială sînt concediații din Programul RICOP**

Guvernul a adoptat, în ședința de marți, Planul de acțiune pentru aplicarea Strategiei de dezvoltare a României pe termen mediu, care va fi transmis, la 31, mai experților comunitari, respectîndu-se astfel data convenită cu Uniunea Europeană pentru depunerea la Bruxelles a documentului.

Executivul a adoptat și Ordonanța de Urgență prin care se modifică unele prevederi ale Ordonanței 98/1999.

Astfel, persoanele disponibilizate prin concedieri colective nu mai beneficiază de plăți compensatorii finanțate din bugetul fondului pentru plata ajutorului de șomaj, dar își păstrează toate drepturile acordate de Legea 1/1991 privind protecția socială a șomerilor și reintegrarea lor profesională, precum și dreptul de a beneficia de măsuri active de protecția socială. Din bugetul fondului pentru plata ajutorului de șomaj vor fi suportate numai plățile compensatorii pentru personalul disponibilizat din unitățile prevăzute în Programul de restructurare a întreprinderilor și de reconversie profesională (RICOP). Agenții economici care efectuează disponibilizări de personal prin concedieri colective pot acorda, din fonduri proprii, compensații bănești individuale în condițiile și cuantumurile prevăzute în contracte colective de muncă. Regiile autonome, companiile și societățile comerciale, precum și unele societăți comerciale cu capital majoritar de stat nu pot acorda, în cursul anului 2000, compensații bănești persoanelor disponibilizate prin concedieri colective.

Textul acestei Ordonanțe a fost discutat și cu reprezentanții organizațiilor patronale și sindicale.

Fondul Alpha se va transforma în fond închis

Adunarea Generală a Investitorilor Fondului deschis de Investiții Alpha va decide transformarea acestuia în fond închis de investiții imobiliare, societatea de administrare a fondului, Administrator, urmînd să anunțe în următoarele zile investitorii care vor să-și retragă sumele investite să depună cereri de răsumpărare. Cererile de răscumpărare vor fi onorate în momentul prezentării lor, la valoarea la zi a titlurilor de participare, se arată într-un comunicat al societății Administrator. Investitorii fondului de investiții Alpha care vor dori să-și retragă sumele din fond au la dispoziție 21 de zile pentru această acțiune, înainte de transformarea fondului în fond închis de investiții imobiliare, a declarat Dinu Patriciu, președintele Consiliului de Administrație al societății Administrator.

Banca Agricolă și-a răscumpărat integral, pînă la data de 31 mai, suma investită inițial, în condiții perfect legale, în valoare de 100 miliarde lei, în fond rămînînd doar creșterea obținută în perioada investiției. Valoarea activului net al fondului este de 307 miliarde lei, iar valoarea titlului de participare a crescut, de la 1 ianuarie 1998 pînă în prezent, cu 180%. Toate plasamentele fondului Alpha sînt garantate ipotecar (terenuri și clădiri) și sînt consolidate în valută, se precizează în același comunicat.

COOPERATIVA DE CREDIT BANCA POPULARĂ
"MINERVA"
vă oferă începînd cu data de 16.05.2000 următoarele dobînzi pentru depunerile la termen:
1 lună...55% pe an 6 luni...60% pe an
3 luni...58% pe an 12 luni...64% pe an
Depozitul este asigurat în proporție de 100% de către "Asigurarea Națională Română" S.A.
Relații suplimentare la sediul din str. A. Panu nr. 1A (lîngă CEC), tel. 143.000.

Piața valutară a fost calmă

Piața valutară a fost calmă, ieri, cursul de schimb al leului depreciindu-se în limitele obișnuite. La BNR, cursul s-a stabilit la 20.697 lei pentru un dolar, cu 22 lei mai mult decît marți. Băncile comerciale au afișat, la deschidere, cursuri de 20.685/20.695 lei/dolar, acestea crescînd pînă la 20.690/20.700 lei, unde au staționat mai mult timp. Spre închidere, cotațiile s-au stabilit la 20.695/20.705 lei/dolar. BNR nu a intervenit pe piața valutară. ***„Nici nu a fost nevoie",*** a spus dealerul unei bănci comerciale. Pe piața monetară, ratele dobînzilor s-au stabilizat, evoluînd în jurul a 35-40% pentru depozitele pe o zi și 37-42% pentru depozitele pe o săptămînă.

Curs calculat de BNR, 31.05.2000

20.697 lei/dolar
9.868 lei/marcă
19.301 lei/EURO

AGENDA BANCARĂ

Banca Transilvania ■ Sucursala IAȘI - str. Ghica Vodă 3A ■ Tel. 216770, 215011, fax: 216770

DOBÎNZI AVANTAJOASE LA DEPOZITE
Clienții Băncii Transilvania beneficiază acum de dobînzi mult mai atractive pentru constituirea de depozite

	Persoane fizice	Persoane juridice
1 lună	37%	33%
3 luni	39%	36%
6 luni	38%	35%
9 luni	36%	33%
12 luni	36%	32%
Suma minimă:	300.000 lei	25.000.000 lei

Dobînzile sînt ferme pe toată perioada contractului de depozit.
Banca Transilvania nu percepe comision la depunerile de numerar.
Certificate de depozit cu discount:
dobînda nominală 35,20%/an
randament 38,60%/an
valoarea absolută a dobînzii de plătit pentru certificatele din:
seria B 1.000.000 lei 88.000 lei
seria A 500.000 lei 44.000 lei
Vă așteptăm la sediul băncii:
Luni - Vineri: 8.00 - 18.00; Sîmbătă: 9.30 - 12.30

BANCA ROMÂNĂ PENTRU DEZVOLTARE
GROUPE SOCIETE GENERALE
BRD

B.R.D. - G.S.G. PRACTICĂ DOBÎNZI ATRACTIVE LA DEPOZITELE PE TERMEN, constituite de persoanele fizice

Depozite cu plata dobînzilor	DURATA DEPOZITULUI										
	7 zile	14 zile	21 zile	30 zile	60 zile	90 zile	180 zile	270 zile	365 zile	730 zile	1095zile
- lunar (% pe an)	-	-	-	35	36	37	38	39	40	-	-
- la expirarea termenului (% pe an)	15	17	19	35	36,5	38	40,5	41,5	46	53	62

Dobînzile cuvenite pot fi capitalizate de către deponent - în cazul depozitelor cu plata dobînzilor lunar, sau automat - în cazul depozitelor cu plata dobînzilor la expirarea termenului. Prin capitalizarea dobînzilor, veniturile anuale corespund următoarelor randamante (dobînzi):

Termen	Nivel dobîndă obținut prin capitalizare, în cazul depozitelor cu plata dobînzilor:	
	lunar (% pe an)	la expirarea termenului (% pe an)
1 lună	60.14	60.14
2 luni	60.14	59.50
3 luni	60.14	58.88
6 luni	60.14	58.35
9 luni	61.69	59.01
12 luni	63.25	60.00

Cod valută	Depozite cu plata dobînzilor	DURATA DEPOZITULUI					
		1 lună	2 luni	3 luni	6 luni	9 luni	12 luni
USD	- lunar	4,15	-	4,25	4,4	4,5	4,65
DEM	- lunar	2,4	-	2,5	2,6	2,65	2,7

Economiile populației pot fi fructificate, cu dobînzi atractive și în depozite pe termene mai mici sau mai mari, astfel:
- 7 zile - 15% pe an
- 14 zile - 17% pe an
- 21 zile - 19% pe an
- 24 luni - 53% pe an
- 36 luni - 62% pe an

BRD NU PERCEPE COMISIOANE la constituirea și desființarea depozitelor. Depozitele constituite de persoanele fizice sînt garantate potrivit Legii nr. 88/1997.

Noul director al „Tepro" lucrează la un plan de restructurare

La sfîrșitul săptămînii trecute, ***Victor Balan*** s-a întors din Cehia cu decizia de numire în funcția de director general. De la pensionarea lui ***Andreiu Cătoiu,*** el a asigurat interimatul în funcția de director general, îndeplinindu-și în același timp și sarcinile care îi reveneau prin funcția de director tehnic. Proaspăt întors de la ședința Consiliului de Administrație, desfășurată în Cehia, Victor Balan are de rezolvat pînă la sfîrșitul lunii iunie, cînd va avea loc următoarea ședință a Consiliului de Administrație, cîteva sarcini precise. Prima și cea mai neplăcută va fi finalizarea unui studiu în vederea unor noi restructurări de personal. Cifra vehiculată printre muncitorii îngrijorați de soarta locurilor lor de muncă a fost de 600 de salariați. Victor Balan a afirmat clar: ***„nu am de unde să știu acum cu exactitate cîți oameni vor fi disponibilizați, pînă cînd nu voi vedea clar ce servicii pot fi comasate și ce face în mod real fiecare salariat. Sînt, de exemplu, foarte mulți care stau mai mult în concedii medicale. Țin să spun din capul locului că restructurarea va viza cu predilecție personalul din serviciile auxiliare, pe care restructurările de anul trecut i-a afectat foarte puțin. În tot cazul, pînă la sfîrșitul acestei luni nimeni nu va primi preaviz".*** Acest studiu este necesar deoarece directorul Balan spune că disponibilizații, în cazul în care numărul lor va fi aprobat și de investitorul ceh, vor putea primi „despăgubirile" oferite de unitate prin contractul colectiv de muncă. Ei vor putea primi între 2 și 6 salarii în funcție de vechime. Spre deosebire de predecesorul său, actualul director general intenționează să-l invite la discuții și pe ***Virgil Săhleanu,*** deși, conform celor spuse de el, acesta nu poate reprezenta în mod legal actualii salariați, nemafiind angajat la „Tepro".

Celelalte griji ale proaspătului director vor fi: încheierea de contracte avantajoase pentru export, reducerea costurilor și rentabilizarea unității. În luna mai, cu cele 8000 de tone de materie primă livrată de „Sidex" s-au realizat 5300 de tone de țeavă, din care 80% au mers la export. Pentru luna iunie, dacă „Sidex" va livra cele 7000 de tone de bandă de oțel promise în protocolul semnat, muncitorii vor avea de lucru. Amintim că, în aprilie, cei 1476 de salariați rămași la fabrica de țevi au stat acasă aproape toată luna primind 75% din salariu. **(Ana PRODAN)**

Cablajele pentru BMW se vor realiza și în Timișoara

Firma germană Lisa Draxlmaier, producător de cablaje electrice pentru concernul BMW, a decis să-și extindă activitatea la Timișoara.

Lisa Draxlmaier a deschis, la începutul acestui an, o fabrică la Timișoara. Reprezentanții firmei au anunțat că, pînă în august, se va construi o nouă hală pe o suprafață de 4000 mp, valoarea investiției fiind de 4 milioane de mărci germane.

Noua hală va asigura 300 de noi locuri de muncă. Pînă în această vară, Lisa Draxlmaier va avea la Timișoara 1300 de angajați, iar valoarea totală a investiției va ajunge la 33 de milioane de mărci germane.

Coordonatorul pentru România al firmei, ***Tudor Neag*** a anunțat, miercuri, că, în luna următoare, Lisa Draxlmaier își va muta la Timișoara sediul pentru Europa de Est, după ce s-a constatat că societatea a înregistrat un succes deosebit în acest oraș.

Monitorul Editoriale

NAȚIONAL

Mineriada bancară

Cine se află în spatele atacului contra BCR și care a fost mobilul său

Timp de aproape două zile, România a fost la un pas de a repeta scenariul albanez de acum cîtiva ani. O cădere a BCR ar fi însemnat, probabil, dezastrul absolut. Chiar dacă atacul contra sistemului bancar pare să fi eșuat, România este departe, în acest moment, de a-și fi revenit din starea de șoc. România este o tară mai solidă decît Albania, dar nu cu mult mai solidă. Sistemul său bancar poate fi tinta unui atac prin manipularea publicului.

Această simplă posibilitate ne face să tremurăm. Mai mult, sîntem nu numai incapabili de a preveni o asemenea catastrofă devastatoare, dar mai ales sîntem incapabili de a ne oferi nouă înșine o explicație pentru ce se întîmplă. Cine și de ce ar fi dorit să provoace căderea sistemului bancar din România?

Se pot imagina mai multe variante de răspuns. Cea mai des utilizată este aceea care incriminează PDSR, avînd deci o motivație politică. Într-adevăr, aparent, PDSR cîștigă cel mai mult din această afacere. Partidul d-lui Iliescu îngroapă astfel „afacerea Costea“ și lovește în efortul guvernului de a normaliza situatia economică, inclusiv prin încheierea unui acord cu FMI, lucru care părea, cu numai cîteva zile înainte, o simplă formalitate. Totuși, aceasta este greu de crezut. Pozitia PDSR în sondaje face ca el să nu aibă nevoie de o asemenea afacere, de altfel foarte riscantă și cu rezultate nesigure.

La rîndul său, PDSR a acuzat actuala putere că ar dori crearea unei atmosfere de instabilitate și, prin aceasta, să amîne alegerile generale. Este o ipoteză în stilul PDSR, puțin credibilă. Nici un guvern normal nu are de cîștigat dintr-o asemenea afacere. Alte variante incriminează servicii de spionaj străine, în special estice, sau chiar unele cercuri de interese bancare. De ce însă ar fi trebuit ca un serviciu de spionaj străin să provoace tocmai acum o criză de asemenea natură? România nu este nici în război, nici măcar în plînă campanie electorală.

Probabil, cea mai sigură variantă ar fi aceea care trimite la interese particulare, de natură economică. Probabil, nu sînt motivații politice, cel puțin directe. Dacă vor fi fost implicate și persoane angajate politic, este greu de crezut că ele au urmărit beneficii de natură politică. În același timp, este foarte posibil să nu fi fost decît un val de panică auto-alimentat de zvonistica noastră delirantă.

Indiferent cine a acționat, dacă a fost cineva, România, și fiecare dintre noi, în același timp, a pierdut. Neîncrederea colectivă, panica, instabilitatea, agitația socială nu sînt auspicii favorizante pentru o viață publică normală. Poate că nu vom afla niciodată cine și de ce a făcut toate acestea, ar trebui, însă, în mod obligatoriu, să știm cum a fost posibilă o asemenea amenințare asupra sistemului bancar național.

Deocamdată nu putem decît identifica o suită de cauze de ordin general, care au trezit mai ales suspiciunea boardului FMI: de natură legislativă, institutională și culturală, să le spunem. România nu are o legislatie încă adaptată noului context economic, mai cu seamă dacă ne referim la noile „bănci populare“, ca și la responsabilitătile celor implicati în asemenea afaceri. Probabil însă că punctul vulnerabil al lumii românești îl constituie sistemul institutional și valorile culturale.

Piata pe care functiona FNI, de exemplu, era relativ reglementată juridic. Exista un organism de control și supraveghere a fondurilor de investitii. Totuși, acest organism nu si-a făcut datoria, deși principalul său responsabil, dl. Ștefan Boboc, abia fusese revalidat de către Parlament, cu acordul tuturor partidelor politice. Se bucura, deci, de o anume autoritate personală.

Pe de altă parte, cum este posibil un atac contra sistemului bancar, mai multe zile, dacă nu săptămîni, de campanii telefonice, iar SRI-ul să nu ofere încă măcar o explicație vagă? Faptul arată că Serviciul Român de Informatii este o instituție complet inutilă în România. Să ne amintim de mineriadele de acum un an și de felul în care au actionat SRI și Politia în acoperirea informativă a acelei agresiuni contra ordinii de drept.

SRI pare că nu are nici competenta nici disponibilitatea de a interveni cu mijloacele sale specifice pentru a preveni asemenea grave amenintări la adresa securitătii nationale. Ce face atunci SRI-ul? Este cel mai bine păstrat secret de stat. Se aude că ofiterii acestuia ar fi implicati în mari afaceri, că ar servi instituții private. Spre deosebire de epoca Măgureanu, după venirea la putere a actualei majorităti, SRI n-a mai fost sub tirul presei. Faptul că multi ofiteri SRI și de securitate au fost implicati în afacerea FNI nu este o simplă întîmplare.

Isteria din aceste zile ne mai arată usurinta cu care este manipulată populația, fie cu promisiuni, fie cu apocalipsa. Aceasta este, probabil, lucrul cel mai grav. Institutiile nu se construiesc pe nisip. Ele trebuie să beneficieze de o cultură civică solidă pentru a putea fi ele însele solide. O presă care manipulează zvonuri și o populație care le consumă cu înfrigurare nu pot naște acea atmosferă de încredere în noi înșine și în institutii.

Mai cu seamă sistemul bancar se bazează esential pe încredere. O bancă nu are niciodată, sub formă de lichidități, toti banii care sînt depuși în conturile sale. Publicul îi acordă o încredere de principiu. Dar dacă se repede în masă spre ghișeele sale la primul zvon, nici o bancă nu poate funcționa. De ce oare nici o mare firmă din România care face afaceri cu BCR nu a făcut o declaratie fermă de sustinere a băncii în momentul său cel mai greu? Poate că aceasta este dovada patriotismului veritabil.

Florea IONCIOAIA

MĂTRĂGUNA DULCE

Cruciada pădurii

Nicolae TURTUREANU

Aproape concomitent cu Legea Lupu privind retrocedarea pădurilor - și nu chiar fără legătură cu aceasta - a apărut o impresionantă antologie (în cinci volume!), ***Poezia pădurii,*** editie inițiată și îngrijită de Radu Cârneci. Este, ne încredințează editorul, „prima antologie lirică silvestră din istoria literaturii române“. Am putea spune că este și semnul unei asumări culturale a eternului dialog om-natură, cu toate conjuncțiile și disfuncțiile apărute peste vremi, în acest parteneriat, după cum, în mod sigur, dincolo de conotațiile tematice, ecologice și etice, cartea poate și trebuie citită ca o antologie a poeziei române de la origini pînă în prezent. Studiind-o sau doar „frunzărind-o“, parcă ne întărim în credința că, vorba ceea, codru-i frate cu românul, că sîntem un popor pe cît de mioritic, pe atît de pădurean. Pădurea, cu toate ale ei verzi și uscate, ne însoțește istoria în genere și existența fiecăruia în parte. Ritmurile pădurii (ale naturii) se (re)varsă în noi, ritmurile noastre se adaptează celor codrene. „Sîntem un popor vegetal“ (și nu doar în sensul sugerat de Ana Blandiana, acum vreo 15 ani: al unei fiintări suficiente sieși, lipsită de inițiativă. Mai toată poezia populară, dar și parte din cea cultă, precum și unele legende, istorioare și însemnări cronicărești conferă codrului (pădurii) puteri cînd ocrotitoare, cînd regeneratoare. Această sublimă încredere în faptul că „tot ce mișcă-n țara asta, rîul, ramul/ mi-e prieten numai mie, iară ție dușman ți-este“, n-a fost întrutotul benefică, contribuind la o anume lăsare pe tînjală a românului, dedulcit în speranța că oricînd și oricum „îi vin codrii-n ajutor“, cum zis-a poetul. S-a întîmplat că, la chiar „poală de codru verde“, să punem de cîte-o mămăligă care a fiert și a tot fiert zeci, de nu sute, de ani, pînă să dea în clocot. Dar asta-i altă poveste.

Altminteri, tema (simfonică) a pădurii are... o pădure de variațiuni. Trecerea și petrecerea (ano)timpurilor, nașterea și moartea, iubirea, cu toate înălțările și căderile ei, libertatea și recluziunea, speranța și deznădejdea și-au aflat sunetul în frunza verde a codrului. Si nu doar în creația anonimă, ci și în cea al cărei autor poartă un nume. La rigoare, s-ar putea urmări dinamica motivului, de la primii noștri poeți, pînă la ultimii - dar nu și cei din urmă -, încărcătura simbolică, rafinarea continuă a expresiei, creșeterea gradului de abstractizare - pe măsură ce ne apropiem de ora actuală a poeziei. Ne-am putea nelinisti - fără a deplînge, ca Radu Cârneci - faptul că tinerii poeți de azi nu mai au organ de recepție a Pădurii, a Naturii. Poate că acest organ există, dar el funcționează după alte principii, ca la extraterestri, iar noi nu-l putem identifica... Altfel zis, în poezia modernă și post-modernă nu se vede pădurea din cauza copacilor. Nu-i chiar un joc de cuvinte: dacă primii poeți „cîntau“ codrul/pădurea, o dată cu Eminescu - și în primele decenii ale secolului XX - au devenit obiect de incantație și de adoratie arborii/copacii: „teiul sfînt“, gorunul, bradul, mesteacănul, fagul. Treptat, toate aceste referințe lirice s-au uzat. Deja Bacovia „fotografiază“ „Copacii albi, copacii negri“, Ion Barbu - doar „Copacul“, Geo Bogza - „copacul simfonic“, Gellu Naum - „copacul-animal“ sau „copacul orb“, Tudor George - „copacul descătușat“. Generatia lirică următoare va putea să facă, prin Cezar Baltag, o „călătorie într-o frunză“, să asculte, cu Ileana Mălăncioiu, cum „cineva bate cuie într-un stejar“, să doinească, împreună cu Cezar Ivănescu: „ codrule, pasăre sfîntă,/ codrulet de brad,/ nici nu plînge, nici nu cîntă,/ codrulet de brad...“ Optzeciștii se vor întreba: „Cum se numește pasărea aceasta care este copac?/ Copac pasăre sau pasăre copac“ (Nichita Danilov) și vor face transferuri de identitate: „Privește cum cresc arborii - clopotniță!/ Pe fiecare ram:/ muguri-ceasornice,/ orologii-femeie/ cu fine botnițe de argint...“ (Lucian Vasiliu). Generația ‘90 caută „lirismul mușchiului de pădure“, „inventează/ o filosofie a cetinii și a rășinii“ și constată, neutral, cum „pe crengi poposesc păsări și paradoxuri/ păduri de senzații urmăresc/ documentarul acestei demiurgii întîmplătoare“. (Simona Nicoleta Lazăr).

Dar care este semnificatia ecologică și etică a acestui demers liric? Inutil a mai spune că uriașul plămîn al Terrei, pădurea, suferă de pneumonie iar pe alocuri a dat în tuberculoză. În România, în ultimii zece ani, am asistat la o adevărată părăduială. Frustrările de peste veac, lipsa unei educații elementare privind rosturile pădurii - vitală pentru existență - i-au determinat pe unii să părăduiască... ca-n codru. Încît ne vine a răsturna, interogativ, vechea zicere: codrul - frate cu românul. Dar românul e frate cu codrul? Poetul anonim - om din popor, nu? - s-a arătat, de mult, sensibil la acest vandalism și a spus-o neted: „Vine cucu de trei zile/ Si n-are pe ce se pune./ S-ar pune pe-o rămurea/ Și-i e frică c-o cădea./ Usca-li-s-ar mîinile/ Cui ascut săcurile,/ D-au tăiat pădurile“. Vizionarul poet Al. Philippide imaginează în, mai mult ca sigur, cel mai puternic poem al antologiei, o răzvrătire a lumii vegetale, o „cruciadă verde“, care „să-nfrunte omul uzurpator flecar“, precum și tot arsenalul său tehnico-poluant - și să reinstaureze pe Pămînt domnia primordială a Naturii. Este o utopie, desigur. Ce-ar fi să mai credem și-n utopii! ■

IREALITATEA IMEDIATĂ

Duplicitatea, boală națională

Vasile BAGHIU

Trăim într-o țară în care furtul, minciuna, impostura nu provoacă reacții firești. În România, furtul și minciuna sînt considerate de majoritatea populației niste lucruri normale și de aceea ele nu numai că nu alterează imaginea autorilor lor, dar chiar produc efectul invers, lăsînd perplexi pe toti cei care mai au un dram de ratiune.

Un smecher cu pile și relații, de exemplu, care ajunge foarte bogat peste noapte, este, în opinia oamenilor, un om care „se descurcă“, iar un om muncitor, un intelectual, un om care încearcă să trăiască din munca sa, care nu are abilitatea de a se „descurca“, este dispretuit.

Există, aș îndrăzni să spun, un fel de complicitate a populației cu infractorii. Ea se bazează pe sentimentul insuficient asimilat și oricum neinvestigat al vinovăției unei vieti trăite în acceptarea silită și de bună voie a nedreptăților și umilințelor la care comunismul i-a supus pe oameni. Lașitatea îi face pe oameni să dorească să se compromită și altii pentru ca astfel totul să devină de neînteles, iar vinovăția să nu mai fie evidentă.

„Românii se plîng de corupție, dar cînd au în față cazuri concrete nu consideră că ar trebui sancționate, nici măcar electoral, d-apoi penal.“

Recent, multă lume a putut urmări la televizor o situație în care un politist, ca să se apere de un infractor care umbla pe străzi cu săbii și atacase un om nevinovat, în interventia sa normală de a-l proteja pe acel om agresat, a fost nevoit să tragă în agresor, iar opinia oamenilor nu a fost alta decît aceea de a condamna reactia politistului. Oamenii se comportă ciudat. Se plîng, pe de o parte, de nesiguranța de pe străzi, iar pe de altă parte nu-i lasă pe politiști să-și facă datoria.

Acest comportament duplicitar configurează un peisaj psihosocial aiuritor.

De pildă, după ce am așteptat cu emoție să văd dacă recentele dezvăluiri privind legăturile secrete ale lui Ion Iliescu cu Moscova și cele privind folosirea de către același fost activist comunist și partidul său a banilor publici din Bancorex vor provoca schimbări substanțiale și asupra rezultatelor sondajelor de opinie, cum cred că ar fi fost firesc, lucrurile pe care le-am scris mai înainte s-au confirmat.

S-a confirmat faptul că românii se plîng de coruptie, dar cînd au în fată cazuri concrete nu consideră că ar trebui sanctionate, nici măcar electoral, d-apoi penal.

S-a confirmat faptul că, deși a devenit limpede că partidul lui Ion Iliescu și cel provenit din el, al lui Melescanu, s-au folosit de banii publici, majoritatea românilor trec cu vederea aceste grave infractiuni și vor să fie conduși, într-un elan de masochism, chiar de acești oameni.

S-a confirmat faptul că toată lumea vrea doar teoretic democrația, dar majoritatea se eschivează laș de la efortul de instaurare a democrației în România.

Efortul de a pune în acord vorbele cu faptele. Efortul de a încuraja lucrurile bune și de a respinge furtișagurile, minciuna, compromisurile. Efortul de a fi, vorba unui mare scriitor român (indezirabil în România tot din cauza lașității românilor), Paul Goma, „oameni cît de cît“. Efortul de a înțelege, la urma urmei, că democratia se obtine prin efortul fiecăruia dintre noi. ■

DESCHIDEREA CERCULUI

Bancuri adevărate

Laurențiu MELINTE

Cei care au trăit acele vremuri își aduc, poate, aminte: vreun an după revolutie, n-au mai apărut bancuri noi. Înainte de ‘89, bancurile erau considerate un pericol public. Securiștii spuneau în locuri publice bancuri cu Ceausescu și era suficient să rîzi ca să fii luat în vizor. Dacă mai spuneai și tu unul, ăla erai. Se vede aici cu ușurință că bancul e împotriva ordinii. De fapt a proastei ordini, a proastei așezări a lucrurilor.

Bancul e o povestire esențială care curăță un anumit teren. Bancul nu construiește nimic. În el e o fortă pur distructivă. Nimeni și nimic nu scapă, căci totul poate fi ridiculizat. Iar cele mai rafinate mijloace întru acest scop pe care le-am identificat în cîteva rare bancuri sînt autoreferentialitatea și, n-o să vă vină să credeti, punerea în abis. Undeva imediat sub lumea Ideilor lui Platon se află lumea scurtcircuitelor produse de bancuri. Pare că bancul produce sau contine scurtcircuitul. În realitate, cred că lucrurile stau invers: scurtcircuitul contine bancul și e forma comprimată a acestuia. (De aceea cred că învătămîntul românesc e un lung și stresant comentariu la bancurile cu Bulă și învățătoarea. Iar tot ce se întîmplă în România e de fapt un comentariu la bancul „Întrebare la Radio Erevan: E-adevărat că în România...? Răspuns: Da“.) Bancul tine de ordinea ultimă a lucrurilor: se spune că lumea va sfîrși într-un imens hohot de rîs al Creatorului. În funcție de așezarea ta interioară poți vedea lumea cînd ca pe un banc bun, cînd ca pe unul prost. Cîți rezistă pînă la poanta finală?

Bancul stă lîngă parabolă. Ai fi tentat să spui chiar că e o specie de parabolă. Dar distanța este imensă. Parabola fără interpretare nu face doi bani. Or, ceea ce distruge un banc, printre altele, este interpretarea lui. A explica un banc bun (pentru cel care nu l-a înteles, de exemplu) este cea mai gravă ofensă adusă acestei scînteieri a inteligentei divine. Niciodată un semidoct sau în general un prost nu va întelege un banc bun. Și de aceea nu are absolut nici un sens să-i explici. Și prostia și inteligența contin un ceva apofatic, care „nu poate fi spus“. Sînt însă două ordini complet diferite de apofatism. Este o impietate să umpli de cuvinte haloul de tăcere din jurul unui banc adevărat. Singura manifestare de respect fată de un banc bun e să-l spui cum trebuie. Lucru dificil: 1. n-ai voie să rîzi cînd îl spui 2. succesiunea cuvintelor e-atît de importantă, că bancul trebuie spus, „interpretat“ cuvînt cu cuvînt. Orice schimbare a unui cuvînt (cu sinonimul său, de exemplu) sau a locului unui cuvînt într-o propozitie poate duce la „stricarea“ bancului.

Se spune că cel care-i face pe altii să rîdă își șterge multe păcate. Și poti chiar să-ti dai seama de calitatea celui din fata ta functie de bancurile pe care le spune, pe care - deci - le-a tinut minte. Bancul bun are ceva atît de diafan în el, încît prima dată cînd îl auzi te miri și simți bucurie în același timp. Nu există bucurie adevărată, de altfel, care să nu înceapă printr-un moment infinitezimal de uimire. Din acest punct de vedere, bancul bun e o adevărată minune. Numai muzica îți mai poate produce o bucurie de felul celei pe care o trăiești auzind un banc adevărat. Să ne mai bucurăm pentru ceva: atîta vreme cît încă apar bancuri noi, superbe, înseamnă că geniul acestui popor este viu. ■

PIATRA DIN CALDARÎM

Extravaganța sărmanului

Ionel OANCEA

Una dintre cele mai ciudate consecinte ale strămutării majorității populatiei din orașele românești în blocuri colective de locuit este distrugerea vietii comunitare, distrugerea coeziunii de grup. Se poate spune că, în bună măsură, haosul social în care ne scăldăm sperantele se datorează acestui fapt. Tendinta cetătenilor mai avuti, evidentă în ultimii ani, de a-și înlocui apartamentele de bloc cu locuinte individuale este, din acest motiv, cît se poate de sănătoasă. Au apărut în Iasi case noi, altele sînt în constructii, multe proiecte sînt în fază de autorizare. Este un fenomen suficient de amplu ale cărui consecinte functionale și estetice în imaginea orașului pot fi deja judecate global.

Aspectul cel mai spectaculos se naște din efortul majorității acelora care își construiesc case noi de a-și depăși conditia materială prin clădiri cît mai mari și mai importante. Există un soi de irationalitate care obligă omul să arunce banii în fleacuri, în inutilități, în excedent de spatiu, păgubind astfel casa de soliditate sau confort termic. Tot sărăcia amestecată cu fudulie obligă omul să cumpere terenuri nepotrivite pentru o locuintă rezonabilă. Fie întrucît sînt situate în anumite zone functionale ale orașului incompatibile cu locuirea, fie că sînt situate în zone cu cote ridicate de risc natural sau, pur și simplu, este vorba de terenuri aflate în zone lipsite de orice utilităti urbane.

În concluzie, sîntem departe de ideea simplă de a construi o casă cu grădină confortabilă, bine cumpănită functie de buzunarul celui care și-o doreste. O casă cu numai trei sau patru camere doar cu parter nu mai corespunde, în ciuda sărăciei, viselor românilor de astăzi. Iar gîndul asocierii a trei sau patru familii pentru o casă comună în scopul reducerii valorii de investitie este imposibil de acceptat. Durabilitatea și simplitatea par să fi devenit atribute străine mentalității românesti. Avem în imagine un grup de case interbelice care sînt, cel putin ca prezentă urbană, extrem de solide. Poate spune cineva că sînt urîte? Fatadele lor au, probabil, peste șaizeci de ani de cînd nu au mai fost renovate. Pentru o clădire realizată astăzi, o asemenea durabilitate pare și chiar este o performantă de neatins...

Performanta are o cauză: proprietarii respectivi nu păreau deloc interesati să bage bani în lustrul de suprafată, în strălucirile efemere. ■

ULTIMUL CARTUȘ

Români la Veneția

Nicolae IONEL

Intre 18 și 21 mai a fost organizat la Venetia, prin osîrdia mult pilduitoare și devotiunea iubitoare a profesorului de la Facultatea de Litere din Iași și director adjunct al Institutului român de cultură și studii umaniste de la Venetia, Dumitru Irimia, în cadrul Aniversărilor UNESCO, Colocviul international „Mihai Eminescu“.

Numerosilor invitați din țară și din străinătate li s-a înmînat, la sosirea în Instituto romeno di cultura e ricerca umanistica, situat în Palazzo Correr (Campo Santa Fosca), achizitionat de Nicolae Iorga acum 70 de ani, o mapă (decorată cu Palatul Dogilor și Piata San Marco) continînd broșuri și pliante privind desfășurarea lucrărilor și a manifestărilor culturale ale merituosului Convegno internazionale. Chiar numai deschizînd această mapă, cineva își poate da seama de seriozitatea și profesionalismul cu care a fost pregătit acest Colocviu (iar apropiații profesorului Irimia știu cu cîte eforturi, stăruință și osteneală s-au obtinut fondurile necesare unei întreprinderi de o asemenea anvergură).

Mai întîi, ne întîmpină o splendidă broșură, de format A4, „Cronologie Mihai Eminescu“, ilustrată cu portrete de familie, personalități și tablouri de epocă; apoi o broșură mai mică „Memorialul Ipotești“, cu minunate fotografii color; urmează brosura programului Colocviului, cu siglele forurilor tutelare: UNESCO, Universita Ca’ Foscari Venezia, Universitatea „Al.I. Cuza“ Iași, Instituto di cultura e ricerca umanistica Venezia - în care sînt trecute, pe zile, joi 18 mai, vineri 19 mai, sîmbătă 20 mai, lucrările științifice și dezbaterile asupra lor, precum și manifestările culturale, muzică și pictură, ce vor avea loc.

Comunicările științifice vor fi reunite într-un volum.

Deschiderea lucrărilor Colocviului s-a făcut în Aula „Margherita“ a Universității Ca’ Foscari, prin salutul adresat participantilor de rectorul Maurizio Rispali și au continuat la Palazzo Correr. Vineri și sîmbătă dezbaterile s-au desfășurat la Palazzo Contoarini, „Minelli“ și discuțiile au alternat cu vernisajul expoziției de pictură „Uși celebre, uși umile“ a ieseanului Val Gheorghiu, la Pallazzo Correr, cu Cvartetul de coarde Voces la Chiesa S. Maria dei Derelitti (dell’ Ospedaletto) și cu recitalul de pian al d-nei Lory Wallfisch, toate cu frumoase pliante explicative și de invitație.

Ca o notă de distinctie și de înalt nivel intelectual, iar nu de caraghioslîc, așa cum a ținut să le aprecieze un distins scriitor, lucrările și dezbaterile s-au făcut în cea mai mare parte în limba italiană. Cît despre afirmatiile aceluiași scriitor, cum că acest Convegno ar fi putut avea loc tot așa de bine la Mizil, jignire gratuită și inexplicabilă adusă participantilor și mai ales sufletului acestei întruniri, profesorul Dumitru Irimia, ea a fost cu demnitate și competentă pusă la punct de cel jignit atît de urît și de meschin. Faptul că la lucrările Colocviului a fost prezentă Televiziunea italiană și română, că au participat profesori din Italia și Franța, că știri despre Convegno au apărut în presa italiană, că lucrările au fost de înalt nivel științific, așa cum se va vedea și în volumul ce le va cuprinde, că acest volum, scris în italiană și franceză, va spori cunoașterea lui Eminescu în lume, - a spus prof. Irimia - sînt lucruri importante și nu insignifiante, cum a opinat scriitorul român în auzul, probabil stupefiat, al străinilor.

Impunerea lui Eminescu peste hotare nu se poate face peste noapte, și fiecare strădanie, cînd este făcută cu dragoste și competentă, nu se poate să nu-și aibă efectul. Cu acest Colocviu s-a mai făcut un pas înainte pe drumul lung al revelării unui mare poet european și este meritul profesorului Irimia de a fi adunat la Venetia atîtia oameni iubitori de Eminescu și dornici de a-i face cunoscută în lume marea lui voce. ■

❖ PULS ❖ PULS ❖ PULS ❖ PULS ❖ PULS ❖ PULS ❖ PULS ❖ PULS ❖ PULS ❖ PULS ❖ PULS

Mardoiul a dat 350.000 de parai pe cărți

Din titlu ați putea să vă închipuiți c-a dat o foame năpraznică de cultură în Mardoi și că s-a apucat să-și golească piscina și crama ca să le umple cu cărți, bașca a umplut deja și portbagajele mașinilor sale cu operele complete ale lui Șopenhauăr, Aristotel, Hegăl și alții ca ei. Nimic mai putin adevărat. Despre ce-i vorba, de fapt: în urmă cu vreo cîteva zile, v-am informat, stimați cetitori, prin internediul rubricutei noastre, despre faptul cum căci se aude că Mardoiul a pierdut recent decît vreo 350.000 de parai. Avem ceva noi amănunte despre această pierdere și ne grăbim să vi le împărtășim. Ce se întîmplă? Paraii cu pricina au fost sacrificati pe altarul unui hobby mai vechi al Mardoiului, și anume pokerul. Cel care a fost mai cult la faza asta decît Mardoiul (a citit mai bine cărțile) și i-a săltat lozul este un anume O’Nată, jmecher dă Bucale, plin de parale și, dacă-i cazul, și de pistoale. Mai zice povestea noastră că din cauza meciului în care Mardoiul a rămas în pielea goală, între cei doi s-a iscat un scandal de proporții, pe care o să vi-l prezentăm în episoadele viitoare.

ORAȘUL ÎNTR-O FOTOGRAMĂ

Foto: C. Plop

PULSUL PIEȚEI

Farfurii colorate

Banii puțini, micimea coșului zilnic de alimente îi determină pe ieșeni să caute, în fiecare zi, chilipiruri sau mărfuri ieftine. Prin această rubrică, „Monitorul" încearcă să dea gospodinelor ieșene cîteva idei de cumpărături ieftine sau să prezinte noutățile de pe piață.

O mare belea a „bucătărelii" este faptul că, din cînd în cînd, farfuriile sau cănile ajung cioburi. De aceea, periodic, vesela trebuie înlocuită sau măcar completată. De ceva timp, a apărut pe piață vesela colorată, simplă și modernă. În plus, porțelanul este unul mai gros și mai rezistent, într-o mare varietate de culori. Prețurile sînt și ele acceptabile. O cană de lapte, cu toartă mare, costă 9-10.000 de lei (cele mai frecvente culori sînt mov, vernil, galben și negru). Un bol pentru supe ajunge pînă la 15.000 de lei. Prețul unei farfurii întinse, gen platou, este 12.000 de lei. Un serviciu de cafea, viu colorat (șase cești și farfuriuțe, plus o cafetieră) costă 65.000 de lei. Asortate cu ceștile, se pot cumpăra și scrumiere, care costă 5.000 de lei bucata. Cele mai ieftine astfel de produse se găsesc la tarabe. Aceeași marfă există și în mai toate magazinele mari cu standuri. Aici, prețurile sînt însă mai mari cu cîteva mii de lei. **(Dana PAVEL)**

ASTA E PĂREREA MEA

Liste cu alegători „la înălțime"!

Am fost la trei școli din cartierul ieșean „Alexandru cel Bun" să constat dacă au fost afișate la loc vizibil listele cu alegători pentru alegerile locale din 4 iunie a.c. Prima unitate școlară vizitată a fost „Nicolae Tonitza" (nr. 7). Listele sînt afișate la loc vizibil, de se văd din stradă, dar sînt lipite pe geamurile de la parter în mod etajat. Am găsit doi bătrîni care-și căutau numele de mai bine de o jumătate de oră și tot nu se găseau. Motivul? Listele sînt afișate atît de sus, încît îți trebuie o scară să le poți citi. Mai mult, scrisul este aproape invizibil, deoarece, probabil, s-a făcut economie de toner la calculator sau xerox. Organizatorii, cei din comisia electorală municipală, trebuiau să se gîndească și la bietul alegător care nu vede bine și nu are scară să o ia cu el, cînd merge să citească lista pe care s-ar putea găsi.

Apoi, unde sînt mai multe secții de votare, aceste liste trebuiau afișate în așa fel încît să fie scris numărul secției de votare și alegătorii înscriși în lista aferentă acesteia. Or, nu s-a procedat așa. Listele sînt înșirate la voia întîmplării, adică într-o ordine bizară, am spune în bătaie de joc. O asemenea situație am găsit-o și la Școala „Alexandru cel Bun" (nr. 13) și la Liceul „Miron Costin". Și dacă mi-ar fi permis timpul să merg și la alte școli unde sînt secții de votare, aș fi găsit probabil aceeași situație. Ce se mai poate face acum? Nimic!

Lecția trebuie învățată pentru alegerile parlamentare și prezidențiale din toamnă, pentru a se evita situațiile acestea atît de neplăcute.

Vlad ȚEPOȘU

ATITUDINI

Declarația de avere

Mă frămîntă o întrebare: oare nu se poate ca oricine intră în cercurile puterii să declare ce avere are? Ar fi tare bine ca, de la primar la notar și de la notar la portar, să-și declare fiecare averea pe care o posedă, pentru a se evita atîtea și atîtea fraude ce se fac pe la diferite instituții și nu numai. De ce să nu fie fiecare cinstit față de semenul său? Citesc cu mare interes cum cîte unul își face fel de fel de vile și vilișoare din banii noștri (căci din salariu nu are cum să-și ridice vile și garaje). Bine ar fi ca fiecare să-și declare averea făcută cu bani cinstiți, nu luați de la noi, ceilalți. Cum va fi prins cu mîța-n sac, ar trebui să fie dat afară drept de apel și băgat la răcoare, fără celulare și televizor în celulă. Cei de rînd, dacă sînt prinși că au furat un codru de pîine, fac 3-4 ani de pîrnaie, iar dînșii sînt arestați și primesc cîte un an cu suspendare sau imediat se îmbolnăvesc și nu pot suporta detenția, că suferă cu stomacul. De ce?

Cred că astfel ar putea să se diminueze mafia și corupția.

Constantin Iosub,
str. Nicolae Iorga nr. 7, Iași

O victorie medicală majoră

■ *115 ani de la „prima victorie asupra rabiei"*

Zilnic, presa menționează sau chiar aniversează victorii. Unele dintre acestea pot interesa doar... persoane și doar... zile. De aceea, avem obligația să aniversăm, fie și astfel, o victorie medicală majoră, de care beneficiază omenirea de 115 ani și al cărei interes va dura mult. Este victoria obținută de Louis Pasteur, în iulie 1885: (a) „la première vaccination antirabique chez l'homme", vaccinarea și supraviețuirea copilului Joseph Meister, mușcat de un cîine turbat, cu multiple răni pe mîini, brațe și corp; (b) victoria asupra celei mai grave boli care nu iartă niciodată; (c) confirmarea principiului de imunizare activă; (d) deschiderea drumului spre noi și noi vaccinuri.

Zilnic, vaccinarea antirabică salvează vieți. În toată lumea există cabinete antirabice. La Iași acesta funcționează în incinta Spitalului „Izolarea".

Zilnic, 3-4 cetățeni, mușcați sau zgîriați, vizitează acest cabinet pentru a se supune profilaxiei antirabice și vor rămîne în atenția acestuia timp de 90 de zile. Dl. dr. P. Țârlea stabilește schema de profilaxie: fie numai vaccinare; fie vaccinare plus imuniglobuline (imunizare pasivă); aceasta în raport de gravitatea și sediul mușcăturii, animalul mușcător și de intervalul scurs pînă la prezentarea la cabinet; uneori, este necesară și internarea pacientului pentru îngrijirea rănii.

Evitarea eșecurilor depinde de urgența începerii „injecțiilor", indiferent de gravitatea mușcăturii, pentru că există și eșecuri.

Nu pot uita tragedia celor 12 țărani internați în 1945 la Izolare cu foarte grave mușcături de lup turbat, la cap; atunci întreg spitalul a asistat neputincios la decesele celor 12, majoritatea conștienți de ceea ce va urma.

Precum nu voi uita nici coșmarul trăit de regretatul prof. dr. Gr. Teodorovici prin anii '60, care, plimbîndu-se cu un prieten, inginer, a ajuns în dreptul cabinetului antirabic, pe atunci vis-a-vis de grădina Copou. Ca om de specialitate, a discutat despre rabie, amintind de simptomul caracteristic, fobia de apă. La care prietenul a spus rîzînd că el are așa ceva. Fără ca el să știe, profesorul, îngrozit, i-a făcut testul de hiperventilație: avea rabie, zgîriat fiind de propriul cîine.

Referindu-ne la Iași, ultimele cazuri de rabie la om au fost înregistrate în decada 1981-1991, 14 decedați. Raritate datorată și conștiinciozității cu care se aplică profilaxia: am asistat la lecția adresată de asistența medicală unei tinere care lipsise în ziua precedentă de la vaccinare.

Turbarea mai este o amenințare, deoarece nu există nici o șansă de eradicare, rezervorul de virus fiind reprezentat de numeroase mamifere sălbatice, mari și mici. Iar contactul acestora cu cele domestice este greu de controlat, mai ales în zone în care există mari populații de cîini vagabonzi (în care Iașul este atît de „bogat").

În țări foarte civilizate, în care măsuri severe de politic sanitară veterinară sînt aplicate, cazurile de turbare la om sînt „unicate".

Strategiile internaționale de luptă antirabică includ vaccinarea parenterală, susținută, a întregii populații canine și pisici, ceea ce este posibil numai în zone în care nu există cîini vagabonzi. Se evită astfel ca animale sălbatice să contamineze omul prin intermediul celor domestice.

În țări în care se aplică astfel de măsuri, foarte puține cazuri de rabie la om au loc prin contact cu diferite specii de lilieci: SUA, Europa, Australia. În SUA, de exemplu, din 32 cazuri de rabie (1980-1997), 17 au avut ca sursă lilieci.

În ce privește turbarea la animale, în județul Iași: în decada 1990-1999 au fost diagnosticate 37 cazuri: 22 la animale domestice (13 pisici, 5 vaci, 2 cîini, 2 cai), restul la animale sălbatice (mai ales vulpi, dar și lup, jder, dihor), în sate, unele în imediata vecinătate a Iașului (Ciurea, Miroslava, Tomești, Rediu, Popricani...).

Dacă azi, multe alte boli grave au devenit istorice (cărbune, difterie, poliotetanos...), această victorie a medicinei preventive se datorează acelui iscusit observator, pasionat cercetător, pînă la sacrificiu (s-a rănit în timp ce diseca un cadavru de om mort de rabie) și mare geniu al omenirii care a fost Louis Pasteur.

Prof. Eugenia DUCA

DIN TELEFOANELE ȘI AUDIENȚELE ZILEI

Invazie de omizi

■ ***Alexandru Vasiliu, sat Feredeni, comuna Deleni:*** „La intrarea înspre satul Poiana, comuna Deleni, este o livadă care a aparținut CAP-ului, dar acum este în proprietatea unor cetățeni. În această livadă este o invazie de omizi, în proporție de 70%; se poate vedea oricînd catastrofa și este păcat de avutul oamenilor. Cum trebuie procedat, deoarece statul nu acordă sprijin decît celor care au peste 50 ari de livadă, dar dacă omul are doar 10 ari, ce să facă? Și ceilalți săteni au pomi în curți și, dacă invazia trece în sat, pot fi distruși toți pomii".

Dl. Neculai Olariu, director la Direcția Agricolă Județeană Iași, vă recomandă: „Adresați-vă Direcției Fitosanitare Județene, care are reprezentanți în zonă, la Hîrlău, zonă în care sînt și Delenii și Poiana și există și Centrul teritorial de protecția plantelor, care este administrat de Serviciul Public Fitosanitar al Consiliului Județean, deci aveți două posibilități".

Acționar la Ceramica S.A.

■ ***Dumitru Zaharia, Piața Voievozilor nr. 25, Iași,*** a depus acțiunile la S.C. CERAMICA S.A., prin anul 1994, dar nu a primit pînă acum nici un dividend.

S-au dat dividende la S.C. CERAMICA S.A. și se mai dau; nu trebuie decît să vă prezentați la sediul societății din Calea Chișinăului nr. 1-76, la serviciul Financiar, cu buletinul sau cartea de identitate și veți primi dividendele.

Informația ne-a fost oferită de d-na Luciana Eremia, economist la S.C. CERAMICA S.A.

Pierderi de apă?

■ ***Dumitru Ciobanu, str. V. Lupu 110, bl. D4, Iași:*** „Pe luna decembrie aveam de plătit 13,7 mc apă rece/persoană, în ianuarie 2000 - 18 mc, în februarie - 15 mc și în martie - 11 mc. Contorul general a fost schimbat de RAJAC pe 8 februarie 2000. Din calcule, după montarea noului contor, rezultă aproximativ 2,3 mc. Dacă acel contor a fost defect, solicităm să se calculeze cît am plătit în plus și să ni se restituie banii".

Solicitarea dumneavoastră am transmis-o purtătorului de cuvînt al RAJAC, inginerul Tudor Tudose, care ne-a declarat: „La blocul D4, unde locuiește domnul Ciobanu Dumitru, s-a făcut, pînă la data de 8.02.2000, facturarea consumului după contorul general instalat la cele două blocuri: D4 și D5. După 8 februarie s-au montat contoare, separat, pe fiecare dintre cele două blocuri, în sensul că fiecare bloc are contor și branșament propriu. În decembrie și ianuarie, din calculele noastre, a ieșit un consum mediu (pe persoană și lună) de 4,98 mc și, respectiv, 5,49 mc apă rece, iar apa caldă - 2,51, respectiv 3 mc. În februarie și martie, după instalarea contorului și separarea branșamentului, a ieșit un consum de 3, respectiv 2,16 mc apă rece și 2,42, respectiv 2,66 mc la apa caldă. Diferențele nu sînt mari, ca să se poată spune că a fost o pierdere, dar dacă într-adevăr a fost o pierdere, asta ține de rețeaua interioară a blocului, care se administrează de către asociația de proprietari".

Aurel OANCEA
Rodica BÂRZU

ALBUM DE FAMILIE

O viață „îndulcită"

Cu cîțiva ani în urmă, Liliana Zlăte și-a început cariera în domeniul comerțului, lucrînd ca ospătar. Mai apoi, lucrurile s-au schimbat și, de o bună bucată de vreme, zi de zi, își petrece timpul printre dulciuri și tot felul de bunătăți, pentru că este vînzătoare la una dintre renumitele cofetării ieșene. Cu toate că trăiește în împărăția dulciurilor, Liliana nu face parte din categoria pofticioșilor. De sărbători sau cu ocazia diferitelor evenimente din familie, Liliana Zlate pregătește cu plăcere felurite dulciuri de casă. Mărturisește că se întîmplă cîteodată ca soțul și cei doi fii să aibă poftă de o felie de cozonac.

Vasile Zlate, soțul Lilianei, lucrează la Fabrica de bere și spirt, iar cei doi băieți sînt încă elevi. Mircea este în clasa a IV-la și are o mare pasiune pentru muzică. Visează să ajungă un mare cîntăreț. Ciprian, fiul cel mare, este elev în clasa a X-a, îi place sportul și speră să ajungă un fotbalist de renume. „Dacă va fi așa, vom avea în familie un cîntăreț și un fotbalist", glumește Liliana.

În zilele libere, familia Zlate merge la țară să-și ajute părinții, care sînt bătrîni și bolnavi. Liliana își amintește că, la începutul căsniciei, a fost mai greu, pentru că a trebuit să locuiască cu chirie, și consideră că o mare realizare a familiei este aceea că, în urmă cu vreo zece ani, au reușit să aibă un apartament al lor. „Este mare lucru să poți oferi copiilor un acoperiș deasupra capului", spune Liliana Zlate.

Petru IOSIPESCU

Nu credeți, domnule Constantin Simirad, că, la finele a patru ani de conducere a Primăriei, ar fi fost normal să răspundeți măcar la următoarele întrebări:

(P)

● În condițiile în care 40% din populația Iașului trăiește sub pragul de sărăcie, serviciile publice sunt sub orice critică: prețul transportului în comun a crescut de 20 de ori în ultimii patru ani, siguranța cetățeanului a devenit o problemă, asistența și protecția socială sunt inexistente. **Nu credeți că aveți datoria de onoare de a vă retrage din cursa electorală ?**

● Care au fost costurile și de unde ați avut bani pentru a realiza imensele panouri care împânzesc orașul ?

● Excedentul bugetar de 24 de miliarde înregistrat la sfârșitul anului trecut se datorează incompetenței sau neglijenței Dvs.?

● Cine este vinovat de lipsa apei calde?

● În condițiile în care există o Hotărâre de Consiliu care limitează clar numărul personalului angajat în Primărie, de ce, ulterior acestei decizii, ați mai angajat încă aproape 200 de persoane?

● De ce investiția Piața Națiunii nu a fost realizată în condiții legale?
În raportul Curții de Conturi este specificat faptul că investiția Piața Națiunii a fost efectuată fără bază legală, fără un proiect viabil tehnico-economic și fără respectarea legislației financiar-contabile în vigoare.

● De ce viceprimarii în funcție au făcut parte din Consiliul de Administrație al Regiei de Termoficare, încălcând flagrant prevederile Legii Administrației Locale, art. 125?

● De ce nu respectați declarația Dvs., consemnată în ziarul „Ziua de Iași" din 14 iulie 1998, prin care susțineți că, citez, ***„dacă din cauza persoanei mele nu ați aprobat un buget corect municipiului, sunt dispus să recunosc în scris și cu mâna pe Sfânta Scriptură că nu voi mai candida la funcția de Primar la celelalte alegeri"*** ?

● Ce valoare are, pentru Dvs., conceptul de lege, în condițiile în care, în 31 mai 1999, declarați reporterului „Monitorul", citez: ***„Primăria nu respectă multe legi, pentru că, pur și simplu, nu are bani "***. Prin prisma acestei declarații, nu credeți că închisorile ar trebui să fie goale ?

● În condițiile în care veți ajunge Primar, deși sperăm că nu, când veți restitui cetățenilor taxa pe iluminat, încasată ilegal anul trecut ?

În numele cetățenilor Iașului,
Ec-ing. Gheorghe NICHITA

PAGINĂ PUBLICITARĂ CUMPĂRATĂ DE PARTIDUL MOLDOVENILOR (P)

O echipă pentru Iași, un simbol pentru Moldova

Prof. univ. dr. Gheorghe POPA

- rector al Universitătii "Al. I. Cuza" între 1992-2000
- din 1990 profesor la Catedra de fizica plasmei și structura materiei a Facultătii de Fizică a Universitătii "Al. I. Cuza"
- membru al Colegiului de Onoare a Ministerului Educației Nationale
- membru în Consiliul National de Reformă a Invățămîntului
- președinte al Agenției Nationale de Informatizare a Managementului Universitar
- peste 300 de lucrări științifice publicate în țară și străinătate
- 6 cărți publicate
- 9 brevete de inventie

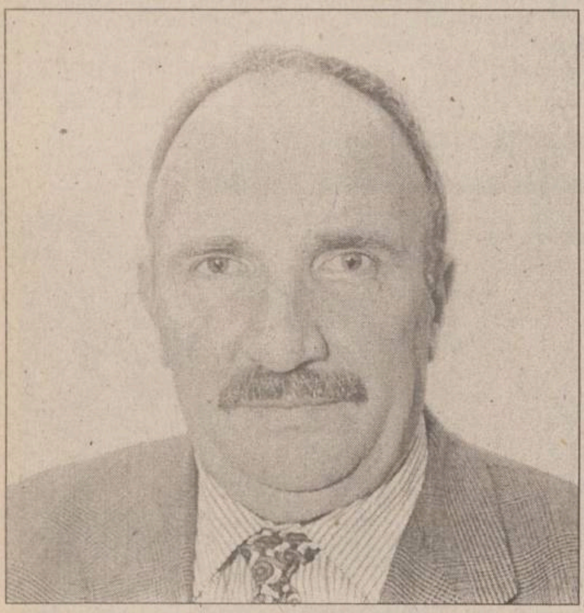

Prof. univ. dr. Mihai CREȚU

- rectorul Universității Tehnice "Gh.Asachi", Iași
- decan al Facultă'i de Electrotehnică a U. T. "Gh. Asachi" între 1996 -2000
- 120 de lucrări științifice publicate în țară și străinătate
- 35 de contracte și proiecte de cercetare
- autor a 5 manuale pentru studenti

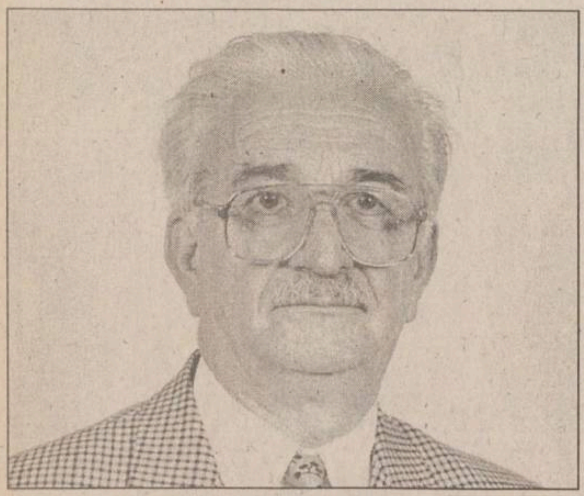

Prof.univ.dr. Eusebie ZBRANCA

- prorector al Universității de Medicină și Farmacie, Iasi
- șeful Secției de Endocrinologie la Spitalul Universitar „Sf. Spiridon", Iași
- Visiting Professor, Universitatea din Freiburg, Germania
- Visiting Profesor, Colegiul de Medicină Baylor, Houston, SUA
- membru al Academiei de Stiințe din New York
- membru al Academiei Române de Științe Medicale
- 2 tratate (coautor), 3 monografii, 3 cursuri pentru studenți, 2 manuale
- 445 articole științifice publicate în țară și străinătate

Prof. univ. dr. Vasile MUNTEANU

- profesor de științe economice la Universitatea Tehnică "Gh. Asachi", Iași
- doctor în economie din 1981
- 12 cărti publicate în țară și străinătate
- 91 de lucrări științifice

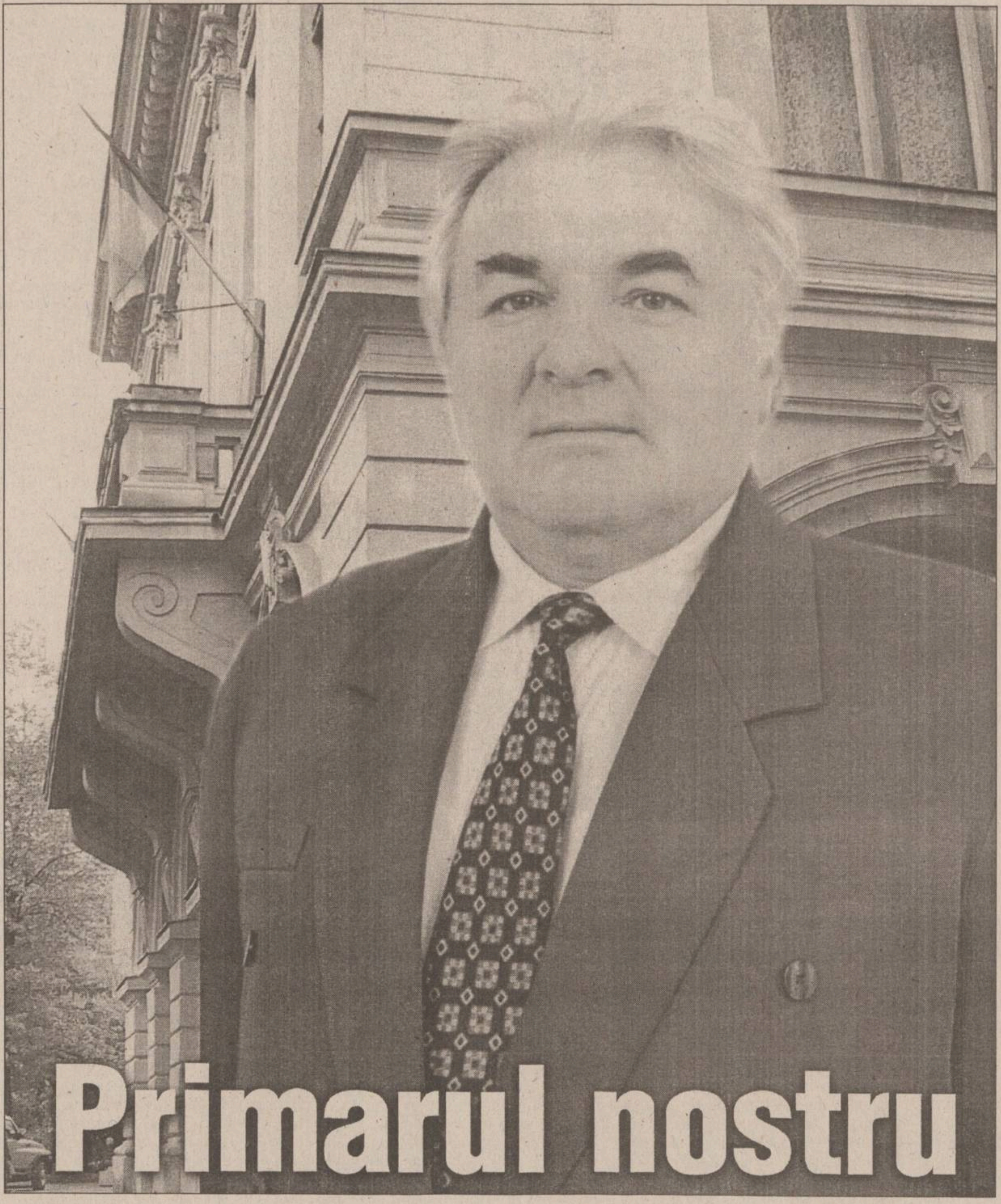

Iașul este unul dintre cele mai grele orașe din România. Poate mai greu decît Bucureștiul. Este un oraș cultural, cu pretenții extraordinar de mari, dar cu posibilități financiare reduse într-o zonă, cea a Moldovei, săracă și defavorizată.

Și totuși, Iașul este cel mai îngrijit oraș din România.

Experiența mea ca primar al acestui oraș este enormă. Puterea pe care aceasta experiență mi-o conferă este puterea Iașului și a ieșenilor. Dar la ea tînjesc mereu alții.

Parlamentari care n-au făcut nimic pentru acest oraș, despre care ieșenii aud abia acum, în campania electorală, spun că vor să ne dea puterea înapoi. Dar ei, pentru c-au pierdut-o cîndva, vor doar s-o recîștige.

Alții vor doar banii orașului. Pentru ei funcția de primar înseamnă cel mult dreptul de a semna o chitanță. Îmbogățirea e singurul lor scop. Dacă vor reuși va începe, cu siguranță, marele jaf al averii publice ieșene. Dacă voi rămîne primar le voi da însă peste degete. La fel cum am făcut-o și pînă acum.

Puterea și averea acestui oraș sînt ale ieșenilor. Și ale lor trebuie să rămînă.

dr. C. Simirad

Constantin ADĂSCĂLIȚEI

- director general Independent Guard Security (IGS)
- președintele Clubului Sportiv de Karate Tradițional "ENPI", Iași
- antrenor și arbitru internațional
- campion european de karate, în 1996, cu echipa de Kumite a României
- student Facultatea de Psihologie a Universității "Petre Andrei", Iași

Mirela DOBRESANCIUC

- manager S C Tehnomex SRL din 1994 pîna în prezent
- director de zona Moldova în cadrul IIRUC București între 1986-1997
- inginer Romtelecom Iași între 1982-1986
- absolventă a Facultății de Electronică și Telecomunicații

Romeo OLTEANU

- director SC IASI XXI
- cercetător științific
- 4 brevete de inventie
- 5 lucrări științifice

Luminița IORDACHE

- director S.C. RODIANA S.R.L.

Constantin RĂDEANU

- președintele clubului de fotbal Poli IAȘI
- director S.C. TOP ROMANȚA S.R.L.

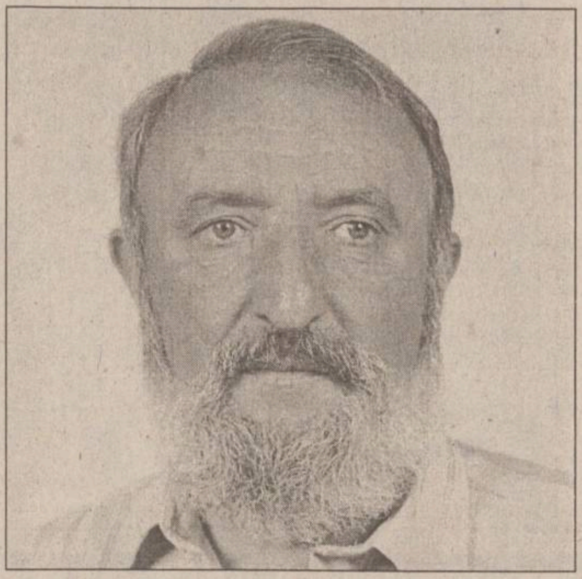

Valeriu CONDURACHE

- director al Teatrului Național "Vasile Alecsandri" între 1992-1994
- director al Editurii Nord-Est între 1994-1997
- redactor șef al revistei Dacia literară între 1990-1992
- cercetător principal la Universitatea "Petre Andrei" din 1997 pînă în prezent
- doctorand în științe filologice
- premiul Uniunii Scriitorilor din România pentru critică literară (1983)
- premiul pentru critică al UNITER (1990)
- 4 cărți publicate

Conf. dr. Alexandru SĂLCEANU

- șef de catedră la Facultatea de Electrotehnică a Universității Tehnice "Gh.Asachi"
- membru al Academiei de Științe din New York
- profesor invitat la Universitățile Warwick (Anglia) și Modena (Italia)
- autor și coautor a trei cărți de specialitate și a peste 40 de articole publicate în reviste de specialitate din țară și străinătate

Renata Mihaela PUȘCAȘU

- Șef Serviciu Stare Civilă, Iași
- reprezentantul României în „Grupul permanent de lucru pentru politică și administrație publică" din cadrul NISPAcee, Bratislava
- membru al „United Nations Network of the Civil Peace Mediators"

Conf.dr. Dan NICULESCU

- doctor în medicină și chirurgie
- conferențiar Universitatea de Medicină și Farmacie, Iasi

Partidul Moldovenilor din România

NOUTĂȚILE ZILEI

Premierul trece cu tăvălugul reformei peste anul electoral

„Guvernul este preocupat să asigure o creștere importantă a puterii de absorbție a pieței românești și nu va îngădui ca prioritățile electorale ale anului 2000 să primeze în fața priorităților reformei economice“, a declarat prim-ministrul *Mugur Isărescu*, la inaugurarea cele de-a XVII-a ediții a Tîrgului Internațional de Bunuri de Consum (TIBCO). El a arătat că realizarea obiectivelor pe care Guvernul și le-a propus pentru acest an depinde în mod esențial de colaborarea cu oamenii de afaceri și a afirmat că una din ținte, creșterea economică, nu ar putea fi asigurată fără o prezență mai activă pe piața internă a producătorilor autohtoni.

Grupul financiar „Gelsor“ dă în judecată cotidianul „România liberă“

Constatînd faptul că ziarul „România liberă“, prin directorul acestuia, *Petre Mihai Băcanu*, continuă, în data de 30 mai a.c., campania de calomniere a firmelor în care Grupul „Gelsor“ deține acțiuni, aducînd grave atingeri intereselor economice, conducerea Grupului „Gelsor“ a decis acționarea în instanță într-un nou șir de acțiuni judiciare a celor mai sus menționați pentru neadevărurile scrise, se arată într-un comunicat de presă semnat de *Vladimir Soare*, în calitate de președinte al Grupului „Gelsor“. *„Vom continua să apelăm la justiție pentru fiecare nou atac la adresa intereselor Grupului «Gelsor», ale acționarilor și companiilor componente, pînă cînd se va înțelege că fiecare neadevăr vehiculat în mass media implică răspunderea civilă, penală și morală a inițiatorilor“*, se mai arată în comunicat. (N.M.)

FMI așteaptă Guvernul să-și pună ordine pe piața financiară

■ *la cererea Fondului, autoritățile de la București s-au angajat să intensifice acțiunile de supraveghere bancară, activitatea fondurilor și a băncilor populare*

Premierul Mugur Isărescu se întreba alaltăieri în legătură cu suspecta apropiere în timp dintre apariția zvonurilor ce urmăreau destabilizarea pieței financiar-bancare românești și ședința FMI în care ar fi trebuit să fie aprobată prelungirea acordului stand-by pentru România. Din păcate, FMI nu a rămas insensibil la situația din România și a hotărît amînarea discutării prelungirii acordului cu o săptămînă. În plus, se așteaptă de la autoritățile române adoptarea unor măsuri mai dure care să vizeze în special supravegherea bancară.

Temerile lui Isărescu în privința atacurilor bancare s-au adeverit: FMI a decis să mai aștepte

Agitația din ultimele zile de pe piața financiar-bancară românească a avut ecouri și la Fondul Monetar Internațional. Un comunicat al reprezentanților acestei instituții finaciare în România precizează că *„FMI așteaptă ca politicile aplicate de autoritățile române să contribuie la recîștigarea rapidă a încrederii în sectorul bancar“.*

Ca răspuns, în scopul de a-i convinge pe oficialii FMI de reintrarea în normalitate a sistemului bancar românesc, autoritățile de la București vor elabora, în următoarele zile, un set de măsuri pentru reglementarea situației create pe piața financiară, măsuri care vor viza fondurile mutuale, băncile comerciale, băncile populare și competența CNVM.

De altfel, Memorandumul de Politici Economice, semnat deja cu FMI, include o serie de măsuri destinate reformei sectorului financiar. Dar, după cum declara, ieri, Sebastian Vlădescu, secretar de stat în Ministerul Finanțelor, va fi adăugat *„un capitol cu măsuri mai dure, mai exacte și mai practice“.*

Printre măsurile pe care autoritățile române se angajează să le ia se află consolidarea acțiunilor de supraveghere bancară, prin punerea la punct a unui sistem de identificare din timp a băncilor aflate în dificultate, consolidarea reglementărilor prudențiale și propunerea unor modificări ale legislației privind procedurile de faliment și lichidare bancară.

De asemenea, vor fi pregătite rapoarte lunare, ale căror copii vor fi furnizate personalului FMI, privind riscul sistemic al sectorului bancar din România și acțiunile specifice de supraveghere.

În privința cooperativelor de credit - bănci populare -, în Memorandum se precizează că BNR a inițiat pregătirea unui proiect de lege pentru reglementarea și supravegherea acestora, proiect care va fi discutat cu FMI și Banca Mondială, înainte de a fi înaintat Parlamentului. Ca urmare a situației create, FMI a decis să nu discute în cadrul reuniunii de ieri a board-ului solicitarea României de prelungire, pînă în februarie 2001, a acordului stand-by.

Autoritățile române au solicitat Consiliului Director al acestei instituții financiare o prelungire tehnică de o săptămînă a acordului stand-by, perioadă în care va fi întocmită o anexă la scrisoarea de intenție și care va conține măsuri privind piața financiară românească. ***Sebastian Vlădescu*** a declarat, în legătură cu acest subiect, că demersul a fost necesar deoarece, în actualul context, *„discuțiile privind România în board-ul de miercuri ar fi fost periclitate“.* **(Dan POPA)**

Rusia, umilită din nou în Cecenia

■ *doi înalți oficiali ruși au fost uciși sub nasul rușilor, chiar în apropiere de Groznîi*

Rusia a suferit o lovitură serioasă în republica separatistă Cecenia, ieri, după ce explozia unei mine a ucis doi înalți oficiali și a rănit un primar numit al Moscovei în vecinătatea devastatei capitale Groznîi. Lupte sporadice au izbucnit în zona muntoasă din sudul Ceceniei și ambele părți spun că au cîștigat teren în cele opt luni de război și că au făcut mai multe victime în rîndurile inamicilor.

Un purtător de cuvînt de la Kremlin a declarat pentru „Reuters“ că *Serghei Zverev*, adjunctul administrației civile din regiune, și Nusreda Khabuseieva, adjunctul primarului numit de Moscova în Groznîi, au fost uciși în momentul în care mașina cu care circulau a trecut peste o mină. Primarul *Supian Mahaceaiev,* care se afla și el în mașină, a fost rănit la cap. După ce mașina a explodat, s-au tras asupra ei focuri de armă din tufișurile aflate în apropiere. *„Credem că atacul a fost organizat cu intenția de a-l lichida pe primarul orașului Groznîi“*, a declarat telefonic purtătorul de cuvînt *Constantin Makaiev*. El a adăugat că ministrul ajunct Nikolai Koșman, principalul trimis civil al Rusiei în Cecenia, s-a deplasat cu avionul în zonă pentru a investiga incidentul. După explozia minei, vicepreședintele Camerei Inferioare a Parlamentului, *Vladimir Lukin*, a spus: *„Noi controlăm Cecenia, este o parte din Rusia“*. „Noi cerem nici mai mult, nici mai puțin decît integritate teritorială“, a declarat Lukin pentru „Reuters“ în timp ce se afla într-o vizită în Estonia. Potrivit corespondentului BBC, moartea celor doi înalți oficiali ruși în Cecenia reprezintă, probabil, cel mai clar semnal că adevărata luptă a început de abia acum. **(Adrian DÎRȚU)**

„Să fi venit dumneata pînă în ‘90 să faci investigații aici. Te băgam la beci“

■ *un reportaj de pe strada copilăriei lui Adrian Costea, stradă pe care încă locuiesc părinții săi*

Zi caniculară într-un București mai confuz ca niciodată. Muzica confuză, hîrșîită, se amestecă în colbul străzilor și în aerul greu, cu duhori de canal. Trecătorii înjură. O bătrînă culege din praf un colț de pîine aruncat, își rupe cîte o bucată din el, o molfăie încet și privește cu scîrbă către un afiș electoral, înalt cît o jumătate de bloc. Sîntem pe Calea Griviței. Căutăm o stradă mai liniștită, mai retrasă, în care am putea descoperi ceva din farmecul de odinioară al Capitalei. Am ajuns. Un anumit aer occidental, discreția unor clădiri bine ascunse de ochiul privitorului, mașinile străine din garaje și cele românești, hîrbuite, lăsate la vedere, ținuta trecătorilor și frica lor de a vorbi - mai toți l-au luat pe „Nu știu“ în brațe înainte de a afla ce vrem să-i întrebăm -, toate întrețin misterul unei străzi aparent obișnuite.

- Nu știți cine locuiește la numărul 103?, întreb pe un locatar de pe stradă.

Omul mă privește cu un aer mirat.

- Cum cine?! Părinții.

- Care părinți?

- Ai lui Costea! Vuiește tîrgul, dom'le! Nu vorbesc cu nimeni, și-au tăiat firul de la sonerie, poarta e mereu închisă, telefonul e trecut ca neinformabil. Sînt pensionari amîndoi. Cînd lucra, venea o mașină neagră și-l lua de la poartă și apoi îl aducea înapoi. Au o pensie cît zece amărîți. În curte este un Jeep, o mașină japoneză. Stă acolo, nu i-am văzut pe bătrîni ieșind cu ea niciodată.

- Vine cineva la ei?

- Uneori vine o mașină neagră, luxoasă. Coboară din ea doi bărbați cu sacoșe, rămîn la ei cel mult o jumătate de oră. Nu stă nimeni să vadă ce fac.

Am încercat pentru cîteva clipe să mă imaginez în locul lor. Băiatul, ***Adrian***, singurul lor copil, le-a plecat din țară în 1973, după ce se căsătorise. Mai întîi în Israel, apoi, cu cetățenia israeliană proaspăt dobîndită, va emigra în Franța, unde se afla deja și soția lui, ***Valentina***, plecată din România tot în 1973. Nu avem încă de unde să știm ce sentimente are doamna Valentina ori dacă regretă uneori părăsirea eternei și fascinantei Românii. Dar, pentru cel care a avut fericirea să-și petreacă 22 de ani din viață pe o stradă cum este această uliță a copilăriei, lucrurile pot sta cu totul altfel. Cel puțin la prima vedere.

O vecină de pe aceeași stradă a fost singura care a încercat să ne ajute. Mă conduce direct către gardul cu șipci de lemn înalte, tăiate milimetric, care separă curtea părinților de privirile trecătorilor curioși. Un gard perfect. Fără să bată la ochi, ascunde tot. Cu toate că între șipci au rămas distanțe mici, grosimea lor face să nu se vadă aproape nimic. Bate în șipca de lemn, energic, perseverent. O umbră albă se desprinde de după un nuc aflat dincolo de gard și se apropie de poartă. Deschide, o vede pe femeie și se întoarce către mine.

„- Nu vorbesc!“

Cu rapiditate, închide poarta, zăvorîndu-o prin interior. Este un bărbat elegant, înalt, care seamănă bine cu Adrian Costea. Poartă o cămașă cu mînecă scurtă de culoare albă, impecabil călcată, părul este îngrijit, fața proaspăt bărbierită, pantalonii nu au nici o dungă. Are un aer de fost demnitar, obișnuit cu disciplina. Privire severă, rece, autoritară, elegantă în gesturi. Se îndepărtează cu pași egali, cu un mers ușor cazon. Nu are rost să mai insist.

Un lanț lung de coincidențe și ciudățenii marchează traiectoria din țară a lui Adrian Costea. De exemplu, faptul că în 21 mai 1990 (Decretul 137) el și-a redobîndit cetățenia română, după ce renunțase la aceasta la 26 septembrie 1973 (Decretul 509), iar la 30 decembrie 1973 i se încheiase dosarul pentru emigrarea în Israel. Într-un timp record, dacă ne gîndim la modul în care se rezolvau pe atunci asemenea situații delicate. Pe 31 decembrie 1973 se rezolvă și dosarul Valentina Costea pentru stabilirea domiciliului în Franța. Tinerii căsătoriți - din spusele vecinilor de la ultimul domiciliu din București, ar fi avut și un copil mic - plecaseră ceva mai devreme în Israel. *„Probabil, să-și petreacă luna de miere“*, remarca o vecină de la etajul VI al blocului de pe Dinicu Golescu, locul unde a trăit cuplul.

Vecinii erau unul și unul: oameni onești, atenți, care știau ce înseamnă civilizația și bunele maniere. Blocul, aflat la intersecția B-dului Dinicu Golescu cu Strada Fluviului, este singurul de pe stradă care nu are nici măcar o fisură în urma cutremurelor din 1977, 1986, 1991. Curios, în apartamentul 28, cel care a fost ocupat și de familia Costea, a fost o schimbare perpetuă a locatarilor. Parcă era un făcut. Printre alții, aici au stat Paraschiva Cumițchi, născută în URSS, soții Manea, soții Tropoe, imediat după plecarea familiei Costea în Israel, apoi Neculina și Dumitru Nicolaescu, care au decedat în 1997. De atunci, apartamentul 28 a rămas gol.

- Ce părere aveți de... ?, îl întreb pe un alt vecin de pe ulița copilăriei lui Costea. Nu apuc să termin întrebarea, că omul a și luat foc.

- Lăsați-mă, domnule, cu toți escrocii. Numai ziariștii sînt de vină.

- Cum adică? Ziariștii au luat credite de la bancă pentru motorină? Ziariștii au cheltuit milioane de dolari pentru album?

Omul se înfurie, vădit iritat. Uită să-și spele mașina, se încruntă spre mine și-mi aruncă, mîrîind: *„Să fi venit dumneata pînă în ‘90 să faci investigații aici. Te băgam la beci.“* Privirile lui aruncă fulgere. *„Noi am muncit, domnule. Am făcut economii. De aia avem. Nu ne-a dat bani Iliescu, și nici Constantinescu“.* În ținută de vară, un pensionar stropește cu furtunul peluza englezească din fața casei.

- Ați văzut interviul acordat de Adrian Costea domnului Brucan?

- Da, și ...?

- Doream să vă întreb ce credeți despre el?

- Da' cine ești dumneata să pui întrebări? Plecați de aici pînă nu iau arma de vînătoare.

- De ce? Nu am voie să mă plimb pe o stradă frumoasă?

- Nu. Asta e strada noastră!

Dintr-o curte fără poartă și fără cameră de luat vederi pentru a supraveghea intrarea iese o femeie cunoscută în zonă drept bolnavă psihic. *„Aici e clanul sicilienilor, domnule!“* Rîde crispat, adunînd asupra ei priviri ostile. Vecini onești o privesc care din curțile caselor pline de verdeață, care robotind în jurul mașinilor. E luna mai și valuri de căldură se poartă pe deasupra liniștitelor case de pe ulița copilăriei lui Costea. **(Iftimie NESFÎNTU)**

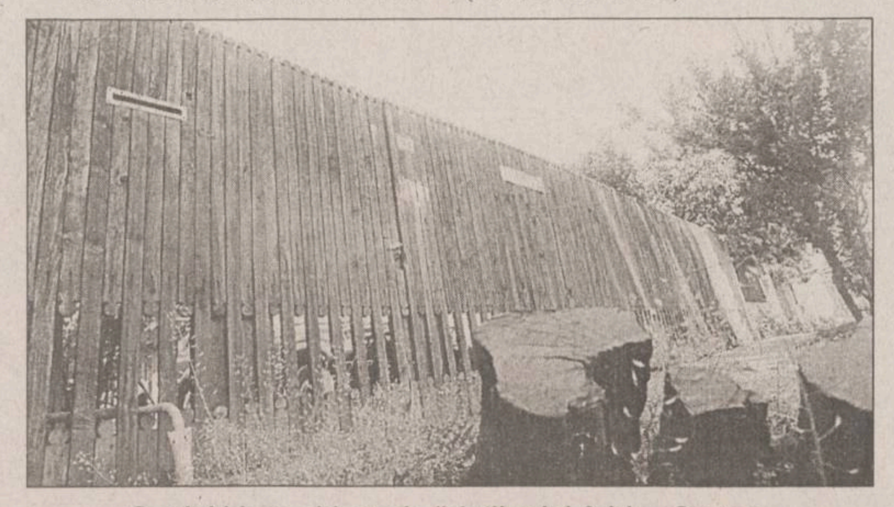

Gardul bine echipat al părinților lui Adrian Costea. Aceștia nu vorbesc cu nici un vecin și, de la izbucnirea scandalului, și-au schimbat și numărul de telefon

Rocada Constantinescu-Meleșcanu în sondaje

Rezultatele sondajului de opinie realizat de Institutul „Metromedia Transilvania“, la comanda Fundației pentru o Societate Deschisă, relevă un *„paradox aparent“* între existența *„unui oarecare optimism social“* și orientarea votanților către un reprezentant al unui partid de stînga (n.n. - *Ion Iliescu*), determinat de momentul realizării anchetei de teren (4 - 14 mai), care a coincis cu prima săptămîna a scandalului Costea și declanșarea campaniei electorale, au declarat ieri, într-o conferință de presă, mai mulți sociologi.

Sociologul *Vasile Dincu* a spus că *„dinamizarea psihologică“* este cel mai important efect al campaniei electorale și care s-a reflectat *„în restructurarea fobiilor sociale“*, inducînd *„un optimism de hîrtie“.* Dincu a afirmat că votul nu este o *„cutie de rezervă a presei“,* iar scandalul Costea ar fi putut să producă un efect de bumerang. De fapt, sondajul arată că în structura și cultura politică a electoratului nu s-au produs schimbări majore, a conchis Dincu.

Marele segment de nehotărîți din sondaj nu este omogen și nu poate fi luat „de-a valma“, a spus sociologul *Dumitru Sandu*, profesor la Universitatea București. Dintre aceștia este clar că 14% sînt foarte nemulțumiți și nu vor merge la vot, dar și aceștia sînt diferiți ca profil, afirmă sociologul. Dumitru Sandu a arătat că există un decalaj între prezentarea unui scandal în presă și efectele acestuia asupra populației. Sandu spune că există o legătură semnificativă între vot și percepția asupra instituțiilor statului și a instituțiilor în general.

Sociologul *Sebastian Lăzăroiu* crede că scandalul Costea a avut efecte în proporția indecișilor și a celor care nu votează. Electoratul își manifestă, de fapt, neîncrederea în partide și politicieni și *„un anumit dezgust față de spectacol“,* spune Lăzăroiu. Pe de altă parte, creșterea optimismului economic și încrederea în premierul Isărescu, arată că oamenii sînt mai atenți *„la viața reală“* și mai puțin la politică.

„Nu sînt șocat de 51 la sută pentru Ion Iliescu, situația este mai curînd instabilă“, conchide Lăzăroiu.

El a arătat că, privind comparativ numărul de votanți pentru Iliescu din 1996 cu opțiunea de vot exprimată în mai 2000, diferențele nu sînt semnificative, deoarece numărul indecișilor în mai 2000 este mult mai mare decît cel din 1996. ■

ÎMPREUNĂ DE 1 IUNIE!
IuliusCenter
ȘI
Coca-Cola
JOI, 1 IUNIE
ÎNCEPÂND CU ORA 17.00
IULIUS CENTER ȘI COCA COLA
VĂ INVITĂ SĂ FIȚI ÎMPREUNĂ LA DISTRACȚIE, CONCURSURI CU PREMII, SPECTACOL PENTRU COPII, CONCERT DANCE, O GRĂMADĂ DE SURPRIZE !
6600 Iasi, B-dul Tudor Vladimirescu, Telefon: 032 278060, 278061, 278062

MOLDROM SA
➢ ciment
➢ plăci azbociment 1.75 x 1.15
Iași, str. Tătărași 57, tel./fax 032/228070 , 173777, 173025

ing. Marcel Buzea
Consilier Municipal
VOTAȚI
UN OM CURAT
ÎNTR-O ȚARĂ CURATĂ
ÎNTR-O LUME CURATĂ
VOTAȚI
BRADUL CU INIMĂ
FEDERAȚIA ECOLOGISTĂ

REGIA AUTONOMĂ DE TRANSPORT ÎN COMUN IAȘI
EXTRAS DIN EVIDENȚELE COMPARTIMENTULUI CONTROLORI BILETE

Călători depistați în ziua de **23.05.2000** călătorind în mijloacele de transport în comun fără legitimație de călătorie

Nr. crt. Numele și prenumele Domiciliul

1. Vieru Constantin Iulian, str. Frumoasa nr. 13, bl. 646, sc. B, et. 2, ap. 11
2. Savin Grigore, str. Izvor nr. 6, bl. 643, sc. C, et. 1, ap. 6
3. Bobu Elena, str. Stejar nr. 21, bl. A2, sc. A, et. 10, ap. 41
4. Avarvare Viorica, Tomești, bl. 10, sc. B, et. 1, ap. 7
5. Diaconu Diana, str. Tabacului nr. 19, bl. J9, et. 3, ap. 3
6. Urma Marian, str. Canta nr. 37, bl. 507, sc. A, et. 3, ap. 15
7. Despa Alina Maria, bdul Poitiers nr. 61, bl. 1B, sc. A, et. 8, ap. 33
8. Marinescu Dumitru, Aleea T. Neculai nr. 143, bl. 1016, sc. C, parter, ap. 4
9. Ștefan Ioan, str. Plantelor nr. 8, bl. 755, sc. A, et. 1, ap. 6
10. Dolhascu Elena Claudia, str. Prof. I. Simionescu nr. 8, bl. D2, et. 3, ap. 3
11. Chiriac Costică, str. Romană nr. 37A, bl. M1, sc. A, et. 2, ap. 2
12. Spinu Neculai Narcis, str. Cerna nr. 7, bl. A21, sc. A, et. 3, ap. 12
13. Alexandrescu Rodica, Piața Voievozilor nr. 19, bl. A15, ap. 2
14. Doroftei Liviu, str. Mușatini nr. 19, bl. R4-2, sc. B, parter, ap. 4
15. Brișan Gabriela, str. Străpungerea Silvestru nr. 40, bl. CL9, et. 2, ap. 6
16. Aniței Constantin, șos. Națională nr. 42A, bl. F1, sc. A, parter, ap. 12
17. Babuc Costel Corneliu, Piața Voievozilor nr. 25, bl. A12, et. 9, ap. 35
18. Dobrea Alexandru, str. N. Iorga nr. 7A, bl. M2, et. 4, ap. 16
19. Dalaul Mariana, bdul Dacia nr. 36, bl. SC10, et. 5, ap. 4
20. Cucuteanu Nicoleta, str. Drobeta nr. 3, bl. Q4, sc. A, et. 1, ap. 8
21. Gabara Irina Teodora, str. Străp. Silvestru nr. 60, bl. CL11, sc. B, et. 6/22
22. Ghenghec Silviu Ionuț, str. Roman Vodă nr. 14, bl. S6, parter, ap. 4
23. Stoica Rodica, șos. Națională nr. 72, bl. C6, et. 2, ap. 3
24. Bebascu Claudiu Vasile, str. Minervei nr. 1, bl. 836, sc. C, et. 1, ap. 5
25. Pralea Fîntînaru Anișoara, str. Strămoșilor nr. 55, bl. DA13, et. 4, ap. 2
26. Sofrone Mihai Sorin, bdul T. Vladimirescu nr. 34, sc. A, et. 1, ap. 5
27. Marin Ciprian, șos. Bucium nr. 17, bl. L2, et. 2, ap. 2
28. Augustin Paul, str. Mușatini nr. 51, bl. P2, sc. B, et. 3, ap. 13
29. Dulman Anica, Aleea Mușatini nr. 8, bl. A20, et. 8, ap. 11
30. Petrea Bogdan Ioan, Aleea T. Neculai nr. 89, bl. 983, sc. A, et. 4, ap. 18
31. Olariu Maria, str. Mircea cel Bătrîn nr. 9, bl. R3, sc. B, et. 4, ap. 3
32. Iliesei Dănuț Mihail, str. Moara de Foc nr. 13, bl. 597 sc. A, et. 4, ap. 17
33. Ariton Sorin, str. Plopii fără Soț nr. 19
34. Semdu Ciprian, str. Tabacului nr. 25, bl. J6, et. 2, ap. 10
35. Stănescu Cristian, str. Basarabi nr. 5A, bl. U1 bis, sc. A, et. 3, ap. 1

BANCA POPULARĂ COVURLUI
FILIALA IAȘI

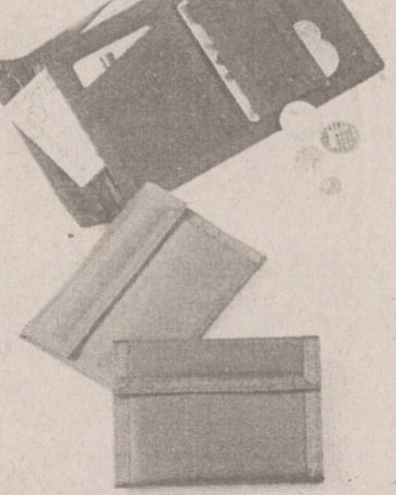

✔ Acordă credite pentru persoane fizice și juridice în condiții avantajoase
✔ Oferă dobînzi atractive la depozite constituite
Str. Milcov 10, bl. 1201, parter
(în spatele P-ței Al. cel Bun, lîngă Pasarela CFR)
Informații suplimentare la tel. 032-276.962

RTV EUROPA NOVA IAȘI
TV EUROPA NOVA
canal 54
joi, 1 iunie, ora 19.00
ÎNTÎLNIRE DE GRADUL... 2000
Confruntarea finală dintre electoratul ieșean și importanți candidați la fotoliul de primar
*
Show-ul electoral se va încheia cu un recital susținut de Daniela Györfi
*
Coorganizator: FIAT AUTO PADOVA
Parteneri: Bursa Moldovei
Contor Zenner

(P)

TRAIAN DOBRE

PDSR

SIMIRAD

a fost contraproductiv pentru Iași

PDSR la putere în administrația locală ieșeană, pentru că:

- este un partid de oameni pentru oameni;
- dorește să pună capăt birocrației din administrația publică locală;
- știe să obțină finanțare externă la programe de interes local (ex. Pașcani);
- a susținut financiar, în perioada 1992-1996, programul de construcție de locuințe pentru ieșeni, deși primarul Simirad aparținea PAC, fiind apoi membru PNL, pe care l-a trădat, prin crearea Partidului Moldovenilor ;
- este partidul care a finanțat construirea de biserici în municipiul Iași (***Sfinții Împărați Constantin și Elena, Adormirea Maicii Domnului***, în cartierul Galata, ***Învierea Domnului***, în cartierul Dacia, ***Sfânta Vineri, Sfântul Apostol Toma, Nașterea Maicii Domnului*** și ***Sfântul Ilie***, în cartierul Alex. cel Bun), respectiv în județul Iași ***(Nașterea Maicii Domnului*** - sat Kogalniceanu com. Țigănași, ***Sf. Nicolae*** - com. Pd. Iloaiei, ***Sf. Dumitru*** - com. Răducăneni, ***Sf. Apostoli Petru și Pavel*** - sat Dumbrăvița, com. Ruginoasa etc.);
- va finaliza, prin finanțare anuală, construirea bisericilor începute în municipiul Iași;
- va continua dezvoltarea rețelei de distribuire a gazului metan, începută în perioada guvernării PDSR;
- este capabil să finalizeze lucrările de consolidare a clădirilor școlare, începute în perioada 1992-1996;
- este singurul partid care, în timpul guvernării, a construit școli (Tomești, Lețcani, Dancu, Tg. Frumos, Șc. ***Șt. Bârsănescu*** Iași).
- nu va risipi banul public pe obiective neprioritare pentru populație (pentru ***Piața Națiunii***, Simirad a cheltuit 17 miliarde lei);
- are soluții pentru persoane cu handicap și/sau defavorizate social.

Votați **Traian Dobre** (pg. 5, poz. 17 în buletinul de vot), **consilierii municipali PDSR** (pg. 1, poz. 17) și **consilierii județeni PDSR** (pg. 5, poz. 6).

Nu veți regreta!

Ion Solcanu

Senator Ion Solcanu

președintele Organizației Județene a PDSR Iași

Afirmația, deși corectă, nu aparține PDSR. ***A fost facută de domnul Liviu Antonesei***, eseist, cadru universitar, fost președinte al Consiliului Județean Iași (1996 - 1999), fost prieten al lui Constantin Simirad și directorul de campanie electorală al acestuia. ***Deci, aveți toate motivele să-l credeți!***

Cei 8 ani de când Simirad este primar în municipiul nostru au convins multă lume că este o persoană contraproductivă pentru Iași.

Într-adevăr, cetățenii și agenții economici din Iași suportă cele mai mari cheltuieli de gospodărie locală și transport în comun din toate municipiile Moldovei. Convingeți-vă singuri citind cifrele comparative conținute în tabelul de mai jos:

	IAȘI	BACĂU
1. Apă potabilă	6.224 lei/mc	3.440 lei/mc
2. Apă canalizată (agenți economici)	2.261 lei/mc	1.308 lei/mc
3. Apă industrială	5.409 lei/mc	1.308 lei/mc
4. Transport în comun - două călătorii	5.000 lei	4.800 lei
- abonament - 1 linie	112.000 lei	65.000 lei
- abonament - 2 linii	225.000 lei	100.000 lei
5. Ridicarea gunoiului menajer	9.000 lei/lună	8.000 lei/lună

Dacă ieșenii îi vor acorda lui Simirad votul lor la 4 iunie, Iașiul nu va mai putea fi salvat în următorii 10 - 15 ani. Iașiul va pierde competiția cu Bacăul și Piatra Neamț. În schimb, Simirad, plin de sine, se va putea lăuda că a fost 12 ani primar de Iași. ***Da, dar cu ce costuri imense pentru oraș și locuitorii săi!***

În cei 8 ani, Simirad a facut ***53 de deplasări în străinatate, pe banii dumneavoastră, dar fără folos pentru Iași și ieșeni.*** Dovada stă în faptul că Simirad, în toți acești 8 ani nu a obținut nici un dolar nerambursabil prin programele de finanțare externă. ***Alte orașe și comune au reușit acest lucru. Primarul de Pașcani, dl. Neculai Rățoi (PDSR) a obținut fonduri nerambursabile în valoare de 660 miliarde lei*** (600 miliarde lei pentru reabilitarea sistemului de alimentare cu apă, canalizare și epurare prin Programul PHARE și 60 miliarde lei pentru energie termică).

Neîndoielnic, dl. Liviu Antonesei are dreptate. Lipsit de dinamism și încremenit în proiecte, Simirad este contraproductiv pentru ieșeni.

Iată de ce trebuie să-l alegeți primar pe

Traian Dobre!

Ion Solcanu

JOI
1 iunie 2000
Inclus în nr. 128

Monitorul
Sport

Secțiunea B
Sport, mica publicitate, timp liber, programe TV

Ienei s-a hotărît

■ *Miu și Măldărășanu sînt ultimii jucători la care s-a renunțat înainte de Campionatul European*

Aseară, Comitetul Executiv al FRF a stabilit lotul de 22 de jucători care vor pleca, săptămîna viitoare, în Belgia și Olanda pentru a participa la turneul final al Campionatului European de fotbal. Din lotul de 26 stabilit anterior s-a renunțat la Cătălin Munteanu, Nanu, Miu și Măldărășanu, astfel încît cei care vor încerca marea performanță la Euro 2000 sînt următorii (menționăm și numerele pe care jucătorii le vor purta pe tricou):

portari: 12 - Bogdan Stelea (Salamanca), 21 - Florin Prunea (Universitatea Craiova), 1 - Bogdan Lobont (Ajax Amsterdam);

fundași: 4 - Iulian Filipescu (Betis Sevilla), 6 - Gheorghe Popescu (Galatasaray), 3 - Liviu Ciobotariu (Standard Liege), 17 - Miodrag Belodedici (Steaua), 13 - Cristian Chivu (Ajax Amsterdam), 22 - Cosmin Contra (Alaves);

mijlocași: 2 - Dan Petrescu (Chelsea), 14 - Florentin Petre (Dinamo), 10 - Gheorghe Hagi (Galatasaray), 19. Erik Lincar (Steaua), 16. Laurențiu Roșu (Steaua), 15 - Ionut Lupescu (Dinamo), 20 - Cătălin Hîldan (Dinamo), 8 - Dorinel Munteanu (Wolfsburg), 5 - Constantin Gîlcă (Espanyol Barcelona);

atacanți: 11 - Adrian Ilie (Valencia), 7 - Adrian Mutu (Inter Milano), 9 - Viorel Moldovan (Fenerbahce), 18 - Ioan Ganea (Stuttgart).

Președintele Federației Române de Fotbal, Mircea Sandu, a declarat că FRF va cheltui aproximativ 350.000 de dolari pentru transportul, cazarea și diurna delegației României pentru faza grupelor Campionatului European. Sandu a spus că această sumă reprezintă aproximativ jumătate din cheltuielile alocate de federațiile din Anglia și Germania, însă condițiile vor fi la fel de bune ca ale celor două adversare a selecționatei „tricolore". ***„Anglia și Germania și-au închiriat hoteluri și pentru faza superioară a grupelor deoarece UEFA permite acest lucru. Noi nu am procedat ca cele două federații, dar m-aș bucura să cumpărăm cazarea de la una dintre cele două echipe în cazul în care ne vom califica în sferturile de finală"***, a spus Sandu.

Mircea Sandu a precizat că antrenorul Emeric Ienei, a argumentat modul cum a alcătuit lotului care va participa la Euro 2000 prin formarea unei echipe cu care să poată disputa și preliminariile Cupei Mondiale din anul 2002. ***„După părerea mea, acest lot este echilibrat deoarece jucătorii sînt dublați pe posturi. S-a renunțat la Ștefan Nanu deoarece sînt șase jucători care pot evolua pe banda stîngă, iar Belodedici va putea în oricare moment să-l suplinească pe Gheorghe Popescu"***, a mai spus președintele FRF.

În centrul imaginii, Marius Măldărășanu, singurul rapidist care ar fi putut face parte din lotul lui Ienei

Întîlnirea cu Putin n-a mai avut loc

■ *Irina Simirad povestește cum a fost în Rusia, la Cupa Nishiama la karate*

Karate-ul traditional tinde să devină o afacere, dezvoltîndu-se foarte mult în ultimii ani. Fiind printre primele sporturi din lume în privința numărului de practicanți, acest sport a intrat puternic și în Rusia, o mare putere sportivă. Iată că rușii încep să se implice și în concursurile de karate, la Moscova avînd loc la sfîrșitul săptămînii trecute „Cupa Intercontinentală H.Nishiama". A fost de fapt un concurs mai tare decît un campionat mondial, deoarece au participat, pe bază de invitații, cei mai valoroși 10 sportivi la fiecare categorie. Au fost în total 32 de sportivi, toată spuma, printre ei numărîndu-se și ieșeanca Irina Simirad. Aceasta a reușit o frumoasă performanță, clasîndu-se pe locul 3 la kata, după italiencele Cristina Bellotti și Simona Pellegrinelli, dar înaintea unei poloneze redutabile. ***„Concursul a fost foarte strîns, iar emoțiile mele la fel de mari ca și la un campionat mondial. Puteam să termin și un loc mai jos, dar și pe poziția a doua, înaintea lui Pellegrinelli. Italianca e în vizibilă scădere și sper să o depășesc la Mondiale"***, ne-a spus Irina Simirad. Brăileanul Cornel Mușat a cîștigat la kumite individual, învingîndu-l în finală pe italianul Michele Romano. Mușat a lipsit însă din echipa Europei în concursul pe echipe, fiind ușor accidentat. El nu a vrut să forțeze, mai ales că peste două săptămîni sînt Campionatele Europene. Absența sa s-a simțit din plin, Europa clasîndu-se pe locul 3, după America și Rusia. Interesant este faptul că Rusia a reprezentat continentul asiatic, japonezii lipsind din concurs. Mai multe amănunte despre ce a fost la Moscova ne-a furnizat Irina Simirad: ***„A fost ceva de vis, care a întrecut așteptările noastre. Concursul s-a ținut la complexul olimpic, într-o sală imensă. Am fost cazați într-un hotel de 5 stele, toată cheltuiala fiind suportată de organizatori. Am primit o cupă de cristal superbă, am vizitat Kremlinul, unde am remarcat că încă mai există urme ale comunismului, cu Mausoleul lui Lenin și steaua roșie de pe turn. Din păcate nu l-am mai văzut pe Vladimir Putin, deși o întîlnire cu președintele Rusiei era cuprinsă în program. M-a impresionat faptul că totul a fost foarte bine organizat, rușii dorind probabil să devină cît mai repede un nume și în această disciplină sportivă."***
(Daniel SIMION)

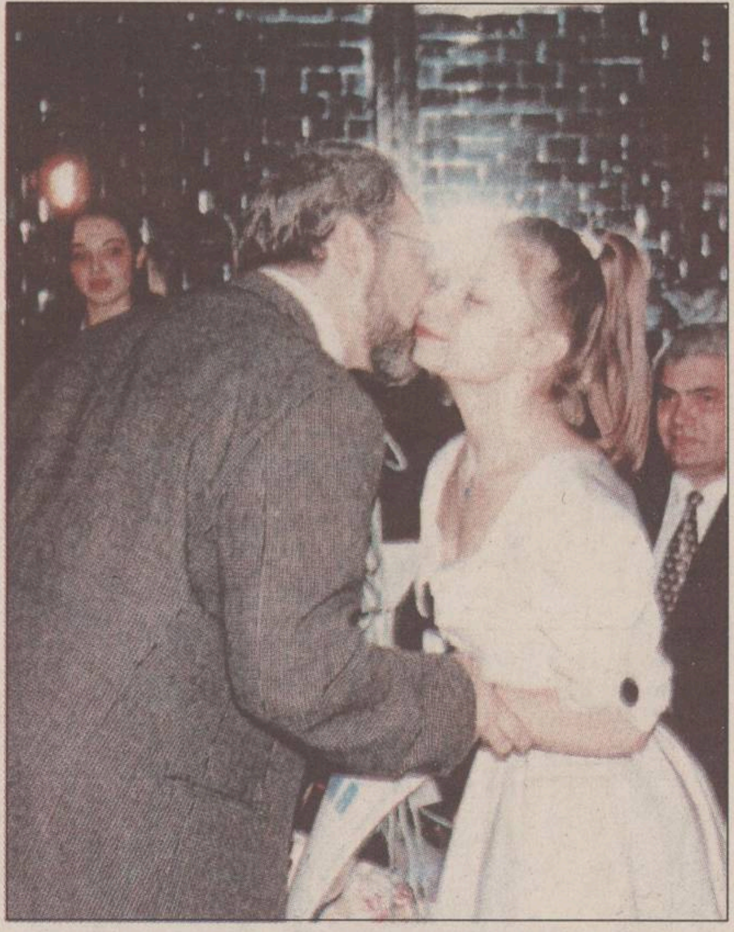

Irina Simirad este una dintre cele mai apreciate sportive ale Iașului

S-a schimbat modificarea

■ *barajul de promovare în C, RATC - Viitorul Pașcani, se dispută mîine, la Roman*

Despre scandalurile pe bandă rulantă apărute în ultima vreme în cadrul diviziei D de fotbal v-am tot informat. Cum toate treburile trebuie să fie încîlcite pînă la capăt, deși inițial fusese programat disputarea unui meci de baraj între RATC și Viitorul Pașcani, în Copou, în ultimul moment s-a schimbat... modificarea, asa că partida care va decide numele celei de-a patra echipe din județul Iași care va juca la anul în eșalonul trei se va disputa mîine, la Roman. În legătură cu acest aspect, șeful AJF Iasi, ***C. Dragomirescu*** ne-a declarat: ***„Noi stabilisem tot ceea ce era necesar pentru ca, miercuri, organizarea să fie la vîrf inclusiv poliție și ambulanță, însă pășcănenii au intervenit la FRF și au obținut ca meciul să se dispute în altă localitate. Cum oficialii de la Laminorul Roman au fost înțelegători, barajul pentru promovare se va disputa vineri, de la ora 13, la Roman".***

Această schimbare a creat noi fricțiuni în lumea fotbalului ieșean. În scopul de a nu exista discuții privind calitatea arbitrajului, la meciul programat în Copou fusese delegată brigada ieșeană divizionară A, ***Anton Heleșteanu*** **(foto)**, Sorin Boca, Cristian Stărică. Pentru a putea conduce acest meci s-au făcut intervenții la FRF ca Heleșteanu să-și întîrzie prezența la Bacău, acolo unde va conduce meciuri ale campionatului național de juniori. Deși modificarea datei de disputare a meciului s-a făcut miercuri dimineață, nimeni nu l-a anunțat de acest lucru pe Heleșteanu nici pînă ieri, la prînz! Vizibil iritat, acesta ne-a declarat: ***„Chiar dacă este un meci de D, ținînd cont de rivalități putea ieși o partidă foarte grea, cu multe probleme. Am făcut eforturi deosebite pentru a conduce această întîlnire și intrasem deja în febra ei pentru a da tot ce e mai bun din mine în fața ieșenilor. Mă supără mult gestul neelegant de a nu fi informat oficial despre schimbarea datei jocului, lucru pe care l-am aflat absolut întîmplător. De aceea, am mari probleme pentru a ajunge la Bacău, acolo unde trebuia să fiu prezent joi, la ora 17".***

Așadar, o nouă picătură de venin într-un peisaj al diviziei D ieșene în care din ce în ce mai clar se vede că nu știe stînga ce face dreapta. **(OM)**

Alegeri în baschetul românesc

■ *Ioan Dobrescu promite întinerirea loturilor*

Secretarul de stat pe probleme de sport, ***Ioan Dobrescu***, a fost ales, ieri, de către membrii Adunării Generale, cu 94 de voturi „pentru" și trei împotrivă, în funcția de președinte onorific al Federației Române de Baschet. Ioan Dobrescu a spus că nu a vrut să candideze, însă a fost solicitat de antrenorii de baschet din țară. Președintele onorific al FRB a declarat că intenționează să facă schimbări de la baza piramidei baschetului românesc. ***„În momentul în care va intra în vigoare Legea Sportului, voi negocia cu sponsorii să se implice în campionatele Diviziei A, care vor prelua, ca la fotbal, numele acestora. De asemenea, voi purta discuții cu un post de televiziune pentru transmiterea meciurilor din Divizia A și nu voi cere drepturi de televizare în primul an"***, a adăugat Dobrescu.

Secretarul de stat a spus că va începe o campanie de întinerire a loturilor, adăugînd că FRB va numi antrenori zonali care se vor ocupa de pregătirea copiilor. ***„Vom iniția foarte multe cursuri de pregătire interne și internaționale pentru antrenori. Vom pune accent pe pregătirea echipei naționale feminine a României, care mai are șanse de calificare la turneul final al Campionatului European din anul 2001"***, a spus Dobrescu.

El a mai precizat că această funcție este onorifică și nu-l va împiedica să-și exercite și celelalte atribuții. ***„Eu o să conduc din punct de vedere organizatoric această federație. Nu am drept de semnătură ca președinte executiv, de aceea nu are nici o legătură cu faptul că eu candidez și la primăria municipiului Ploiești"***, a spus Dobrescu. Dreptul de semnătură în Federația Română de Baschet îl va avea în continuare secretarul general, Mircea Cîmpeanu.

Adunarea Generală a FR Baschet i-a ales pe Sergiu Antoniu și Gheorghe Lascu în funcțiile de vicepreședinți ai Federăției Române de Baschet. Adunarea Generală de alegeri a FR Baschet i-a desemnat și pe cei nouă membri ai Biroului Federal: Radu Drăgănescu, Mircea Vulc, Tiberiu Rist, Gheorghe Carol, Mircea Koșa, Octavian Șerban, Ioan Georgiu, Mihai Manoliu și Constantin Paraschivescu. Alături de aceștia, din Biroul Federal mai fac parte, din oficiu, președintele Ioan Dobrescu, secretarul general, Mircea Cîmpeanu, și antrenorii federali Jean Antonescu și Nicolae Danețiu.

CONCURS DE DESENE

PREMII

Marele Premiu - o bicicletă
Robert Deleanu, 10 ani, Iași

Premii speciale - cîte un walkman
Crăița Băiceanu, 12 ani, Iași
Vlad Carasevici, 8 ani, Iași
Simion Crenguța, 12 ani, Piatra Neamț

Premii de participare:
Cîte o diplomă de participare
și materiale promoționale Monitorul:

Alina Mocanca, 13 ani, Dumbrăveni- Vrancea
Ionuț Străjer, 13 ani, Suceava
Silvia Emanuela, 12 ani, Iași
Andreea Apetria, 11 ani, Botoșani
Anca Popa, 10 ani, Vaslui
Sandra Plantos, 11 ani, Iași
Andrei Humelnicu, 13 ani, Iași
Melania Hangan, 12 ani, Iași
Ana- Raluca Timișescu, 12 ani, iași

S-au mai acordat premii locale în : Brăila, Botosani, Suceava, Vrancea si Neamt.

Regia Națională a Pădurilor
DIRECȚIA SILVICĂ BACĂU
Str. Nicolae Titulescu nr. 14 Tel. 034-123232; fax 034-171905

Organizează în data de 15 IUNIE 2000, ora 11.00 la sediu,
LICITAȚIA DESCHISĂ DE VÎNZARE
a masei lemnoase pe picior și a masei lemnoase fasonate, la următoarele ocoale silvice:

OCOL SILVIC	NUMĂR PARTIDĂ MASA LEMNOASĂ PE PICIOR	NUMĂR PARTIDĂ MASA LEMNOASĂ FASONATĂ
COMĂNEȘTI	763*,764*,767*,754,759,741,761, 762,765,766,768,769	
MOINEȘTI	601*	571, 593, 604
DĂRMĂNEȘTI	550, 617, 620	593, 597
TG. OCNA	534, 535, 536, 537, 538, 541, 542	531, 524
OITUZ		100
M. CAȘIN	177, 385, 1099	473
CĂIUȚI	489, 490, 491, 133	482
SASCUT	106	102, 104
ZELETIN	116	53
TRAIAN	116, 331	208, 282, 295, 334
FÎNTÎNELE		232, 247, 250, 253, 255
BĂCEȘTI	591, 643, 691, 696, 697, 698	730, 766, 785, 791
BÎRLAD		53, 181
BRODOC		388, 462, 467
EPURENI		76, 140, 142
HUȘI		716

*- partizi destinate AF, PF, SRL-uri mici

Preselecția agenților economici va avea loc pînă la data de 12 iunie 2000. Pentru aceasta agenții economici trebuie să îndeplinească următoarele condiții:
- să dețină atestat de exploatare în vigoare cu anexa completată la zi;
- să dețină înregistrarea notarială a dispozitivelor de marcat lemn;
- să nu aibă datorii scadente la data de 10 iunie 2000 față de Regia Națională a Pădurilor.

Înscrierea la licitație se face pînă la data de 14 iunie 2000.

La înscriere, agenții economici vor prezenta ordin de plată cu viza băncii, prin care fac dovada plății garanției de licitație (Gl) sau vor achita în numerar.

Relații suplimentare se pot obține de la Direcția Silvică Bacău - biroul comercial.

PANORAMIC

Nimic nou la Poli

După cum ne-a declarat președintele Consiliului de Administrație al FCM Poli Iași, Ovidiu Fotea, la gruparea din Copou nimic deosebit nu s-a întîmpla în ultima perioadă, nici unul din jucătorii ieșeni care au evoluat în Cupa Ligii sub culorile unei alte echipe nefiind solicitați pînă acum în mod oficial să fie transferati. Chiar dacă toate echipele la care au evoluat ieșenii au părăsit competiția rămîn deschise mai multe variante, deși majoritatea fotbaliștilor s-au întors acasă. **(OM)**

Bîrnova, loc ideal pentru turism sportiv

În perioada 25-28 mai, la cabana Bîrnova, Directia de Telecomunicatii Iași, prin Valentin Cuchiriță, a organizat a doua ediție a „Cupei Romtelecom" la turism sportiv. La întrecere au participat 60 de concurenți de la direcțiile de telecomunicații din Alba, Brașov, Covasna, Mureș, Sălaj, Sibiu, Suceava și Iași. Disputa a fost foarte echilibrată, pe podium urcînd echipele din Mureș (locul I), Brașov (locul II) și Covasna (locul III).

Reșițenii umblă după banii pentru Chivu

Președintele clubului CSM Reșița, Marius Popescu, a trimis, la începutul acestei săptămîni, Federației Olandeze de Fotbal, un fax prin care solicita forului de la Amsterdam să comunice suma exactă a transferului lui Cristian Chivu la Ajax. Popescu a spus că suma pentru care Universitatea Craiova l-a transferat pe Chivu la echipa olandeză este de 2.700.000 de dolari și nu de 1.800.000 de dolari, cum sustin oficialii clubului din Bănie. Chivu a fost transferat, în vara anului 1998, de la CSM Reșita la Universitatea. În august 1999, echipa craioveană l-a transferat pe Chivu la formația olandeză Ajax Amsterdam, grupare cu care a semnat un contract valabil pe șase ani. Tehnicianul Costică Ștefănescu a fost numit antrenorul formației CSM Reșita. Ștefănescu, care a semnat un contract pe o peroada de doi ani, are ca obiectiv promovarea în Divizia A. Surse din cadrul clubului reșitean au precizat că salarianul anual al noului antrenor al echipei este de 30.000 de dolari pe an.

A doua victorie a selecționatei divizionare

Selecționata divizionară a României a învins, cu 2-1 (1-1), formația Arabe Union, în ultima partidă din cadrul turneului pe care l-a efectuat în America de Nord și Centrală. Golurile echipei române au fost marcate de Bălașa ('40) și de Fl. Petcu ('82), în timp ce pentru gazde a înscris Agustin Ninin Salinas. Selecționata pregătită de Mihai Stoichiță a încheiat turneul american fără înfrîngere, obținînd două victorii (3-2 cu Panama Viejo si 2-1 cu Arabe Union) și două rezultate de egalitate (0-0 cu Jamaica și 2-2 cu selecționata Hondurasului).

Irina Spîrlea și Andrei Pavel au fost învinși la Roland Garros

Irina Spîrlea a fost eliminată, ieri, în primul tur al Internaționalelor de tenis ale Franței, de la Roland Garros, fiind învinsă de spaniola Marta Marrero, cu 6-3, 6-4. Partida a durat o oră și 16 minute, romånca reușind pe parcursul meciului 3 ași și șase duble greseli, dar și 24 de greșeli nefortate, fată de numai 18 ale sportivei spaniole. Marta Marrero, în vîrstă de 17 ani, ocupă locul 108 în clasamentul WTA și a acces pe tabloul principal al Internaționalelor Franței după disputarea calificărilor. Cătălina Cristea a fost învinsă de Adriana Gersi (Cehia) cu 6-4, 6-3. La masculin, tot în primul tur, Albert Portas și-a luat revanșa în fața lui Andrei Pavel, spaniolul impunîndu-se cu 6-2, 7-6, 6-1.

Lotrii de la Craiova

■ *baschetbaliștii de la Informatică s-au clasat pe locul 5 la turneul final al liceelor*

Este un adevăr știut de toată lumea că sportul românesc este plin de scandaluri. Dacă ceea ce se întîmplă la nivelul înalt mai „transpiră" din cînd în cînd și prin presă, despre hotiile din sportul școlar se știu mult mai putine. Și aici interesele sînt mari, ambițiile nemăsurate ale unor profesori care vor rezultate fără a avea și echipă cu care să le obtină depășind de mult limitele bunului simț. Echipa de baschet a Liceului de Informatică din Iași cîștigă an de an, de mai bine de două decenii, campionatul judetean al liceelor, reprezentîndu-ne în fazele superioare. Informaticienii au cîștigat și trei titluri naționale înainte de '89, singurul element comun al tuturor performantelor fiind profesorul Stelian Chilărescu. Acesta a pregătit zeci de generatii de baschetbaliști și ne spunea acum o lună că acum are cea mai bună echipă din istoria liceului. La turneul final al baschetbaliștilor liceeni au participat cele mai bune 10 echipe ale țării, din 368 cîte au fost la start. Ce s-a întîmplat la Craova? *„Calvarul a început încă înainte de start, cînd am văzut unde sîntem cazați. Ne-au băgat în căminul liceului de construcții, la parter, lîngă toaletă. Era igrasie, țînțari cu nemiluita și mirosea urît. Am amenințat cu retragerea, dar degeaba. Ni s-a spus sec că asta ne pot oferi ei"*, și-a început relatarea antrenorul informaticienilor ieșeni. O altă lovitură primită a fost repartizarea în grupă cu Clujul și Craiova: *„Clujul are o echipă extraordinară, care de altfel a și cîștigat titlul național. Cu Craiova a fost însă o cu totul altă poveste, ne-au furat în meciul direct fără nici un fel de rușine. Arbitrii și-au bătut joc de noi, au inventat tot felul de infracțiuni. Ne-au furat și la foaie, și la timpul de joc, meciul încheindu-se cînd au preluat ei conducerea. În condițiile unui arbitraj corect, îi băteam la 25 de puncte difererență."*

Informaticienii ieșeni meritau o soartă mai bună în campionatul liceelor

În prima partidă, „Info" a întîlnit echipa din Miercurea Ciuc. Meciul a fost la discreția ieșenilor, care au cîștigat cu 74-48 (41-24). A urmat întîlnirea cu clujenii, pierdută cu 53-73 (20-35). Stelian Chilărescu ne-a spus că a preferat să nu forteze tare în această partidă, deoarece după cîteva ore urma un meci foarte important, împotriva liceului din Hunedoara. La capătul unei partide cu prelungiri, iesenii au învins cu 75-73 (31-27, 64-64) și ultimul joc, cel cu echipa gazdelor, devenea decisiv pentru ocuparea locului 2 în grupă și calificarea în semifinale. Este însă imposibil să bați echipa gazdă la ea acasă, împotriva arbitrajului, scorul final fiind 64-61 în favoarea oltenilor. Acest rezultat i-a aruncat pe ieșeni în turneul pentru locurile 5-8, unde au obtinut următoarele rezultate: 95-68 (44-25) cu Alexandria și 66-65 (30-37) cu liceul din Constanța. Pe locul 1 s-au clasat clujenii, urmați de liceul „Spiru Haret" din Btıcurești. *„A fost o diferență foarte mare între Cluj și restul lumii. Chiar m-a amuzat faptul că craiovenii au vrut să-i bată. Cu tot cu arbitri, nu au avut nici o șansă pentru că ardelenii punctau numai prin aruncări de la distanță, de o precizie extraordinară. Cum Clujul nu putea fi dat la o parte, ne-au omorît pe noi, cu toate mijloacele. A fost ultimul an cînd am participat la o astfel de competiție, pentru că m-am săturat de atîtea măgării. Mă doare inima pentru băieți, căci ar fi meritat locul 3"*, a conchis profesorul Chilărescu. Acesta a tinut să-i remarce pe Dornescu, care cu 176 puncte marcate a devenit coșgeterul competitiei, și pe conducătorul de joc, Gabi Mihăilă. Iată însă componenta echipei iesene: Bogdan Dornescu, Cristian Furtună, Alexandru Cenușă, Vlad Bîrlescu, Gabriel Mihăilă, Aurelian Anechitoaie, Andrei Onofrei, Bogdan Mihăilescu, Gabriel Diaconu și Ionuț Ilaș. **(Daniel SIMION)**

Roma și Fiorentina în pole-position

■ *cele două echipe au dat primele lovituri ale perioadei de inter-mercato*

În așteptarea marilor bombe ale perioadei de inter-mercato (se vorbește de Crespo, Salas, F. Inzaghi, Montella, Vieri), singurele echipe care s-au grăbit la transferuri sînt Roma și Fiorentina. Președintele roman Sensi a dat - se spune - chiar lovitura acestui început de vară achiziționîndu-l pe Batistuta, solicitat intens de multă vreme de multe cluburi, dar blocat la Fiorentina. Clasa și valoarea lui Bati-gol nu se impun, dar comentatorii italieni își exprimă o serie de rezerve. Ținînd cont de suma uriașă (33 milioane de dolari) și de vîrsta înaintată a jucătorului (31 de ani), investiția e cel puțin riscantă și din cauza numeroaselor accidentări (la gleznă și spate) pe care le-a suferit argentinianul. Se mai vorbește la Roma de aducerea mijocașului brazilian Emerson, subiect de discuție și între cluburile Bayer Leverkusen și Milan și a argentinianului Samuel. De asemenea, se pare că se va reînnoi contractul de coproprietate Inter - Roma al lui Zanetti, antrenorul roman Fabbio Capello avînd, deci, de unde alege.

Dacă la Roma se fac planuri mari, în fieful Fiorentinei a început să se vorbească despre turci și asta nu numai din cauza contestării crescînde a „tifoseriei" violete, care nu s-a consolat încă de pierderea lui Batistuta. Fatih Terim, aureolat cu o performanță unică în fotbalui turc (cîștigarea Cupei UEFA, cu Galatasaray), a sosit la Firenze, iar cifrele vorbesc în locul lui: în afară de marele triumf de la Copenhaga, patru titluri consecutive și calificarea naționalei cu semilună la Euro 96, sînt performanțe care ar trebui să-i liniștească pe fanii florentini. Numai că un antrenor străin are mari dificultăți în vîltoarea calcio, exemplele lui Lazaroni, Tabarez, Hodgson și Lucescu fiind edificatoare. Să mai adăugăm fierbințeala (la propriu și la figurat) a atmosferei din Firenze, plus temperamentul vulcanic al președintelui Cecchi Gori și avem imaginea infernului în care s-a vîrît turcul. Conducătorii Fiorentinei tratează cu tînărul african Nonda (de la echipa franceză Rennes), alternativele fiind brazilienii Jardel (Porto) și Catanha (Malaga), sau francezul Trézéguet (Monaco). Dar probleme sînt și cu jucătorii existenți în lot, mai ales cu portarul Toldo și play-maker-ul Rui Costa. Primul vrea să rămînă, dar cere o reînnoire a contractului, după un sezon strălucitor. Portughezul este, însă tentat de alte cluburi cu staif (Parma și Milan în pole-position) și testează intențiile societății. Cert este că pentru sistemul de joc al lui Terim, Rui Costa ar fi omul ideal în postura lui Hagi de la Galatasaray.

În rest, cvasi-promovata Napoli se pare că și-a apropiat semnătura antrenorului ceh Zdenek Zeman. După cîțiva ani de infern în „serie B", campanezii doresc să revină în fruntea fotbalului peninsular, dar cu un „extremist" ca Zeman, riscul e real! **(Nic. G)**

A contat personalitatea lui Barthez

■ *Alex Ferguson explică alegerea portarului francez*

Manchester United a reusit, cu o cărută de bani, să dea lovitura pe piata transferurilor, asigurîndu-și serviciile portarului francez Fabien Barthez (de la AS Monaco), care va juca la campioana Angliei în următoarele șase sezoane. Pentru echipa antrenată de *Alex Ferguson*, această achizitie pare a mai reduce din durerile de cap din sezonul abia încheiat, în care tehnicianul scoțian a folosit, cu mai putin succes, patru portari, dar nici unul nu a dat randamentul așteptat. După plecarea danezului Peter Schmeichel la Sporting Lisabona, imediat după cîștigarea Ligii Campionilor, toate sperantele s-au pus în australianul Mark Bosnich, adus cu surle și trîmbițe de la Aston Villa. Dar între declarațiile pompoase date la început (de genul *„Bosnich este cel mai bun portar"*, apartinînd președintelui clubului, Martin Edwards) și realitatea din teren s-a căscat o prăpastie, accidentările și forma slabă ale australianului scoțînd peri albi atît suporterilor, cît și conducerii tehnice. A urmat la rînd italianul Massimo Taibi, pentru care Venezia a încasat aproape 7 milioane de dolari, dar nici el nu a dat satisfactie, Alex Ferguson fiind de părere, recent, că „viitorul lui Taibi se află, probabil, tot în Italia". Al treilea pe listă a fost Raimond van der Gouw, acesta luîndu-i locul lui Bosnich mai ales în meciurile din Liga Campionilor, în care a făcut numeroase gafe. De la experimentatul (dar nesigurul) van der Gouw, trupa „diavolilor rosii" a ajuns și la mîna unui portar de 21 de ani, Nick Culkin, acesta apărînd în poartă chiar într-un meci disputat contra marii rivale Arsenal, în august '99 (e drept, doar în ultimele minute). După cum se vede, aducerea unui portar de valoare era necesară, iar pentru umplerea locului rămas cam gol în urma lui Schmeichel s-au cheltuit 16 milioane de dolari, atît urmînd să încaseze AS Monaco pentru Fabien Barthez. Trecerea lui Barthez în tabăra „diavolilor roșii" a produs scandal și în sînul naționalei Frantei, portarul părăsind lotul care pregătește turneul final al CE pentru efectuarea vizitei medicale și finalizarea tratativelor. Chiar și înainte de vizita medicală, Ferguson se declara încrezător, considerînd că *„nu cred că vor fi probleme, așa că așteptăm în scurt timp semnarea contractului"*. Antrenorul scotian a explicat și rațiunile alegerii nonconformistului portar francez: *„În pimul rînd, mi-a plăcut faptul că este un jucător foarte bun. Mark Bosnich și Raimond Van Der Gouw sînt și ei portari excelenți, dar, spre deosebire de Schmeichel, nu au o personalitate puternică. Fabien Barthez, în schimb, are o asemenea personalitate. Sperăm astfel să aibă aceeași influență asupra restului echipei, ca și Schmeichel"*.

„A fost cel mai urît campionat pe care l-am jucat vreodată"

■ *afirmă Corneliu Papură, jucătorul Universității Craiova*

Corneliu Papură este unul dintre cei mai buni jucători ai Universității Craiova. Produs al pepinierei oltene, Papură a fost inclus de selecționerul Anghel Iordănescu în lotul naționalei care a participat la Cupa Mondială din SUA. A urmat un transfer în Franța, de unde a revenit în urmă cu doi ani la formația care l-a consacrat. Jucătorul consideră că a greșit în momentul în care s-a decis să se întoarcă în tară semnînd pentru „U" Craiova în dauna formațiilor din București. Deocamdată conducerea clubului din Bănie nu agrează cedarea fotbalistului la o echipă din campionatul intern, fiind dispusă însă să-l transfere în cazul unei oferte bune din străinătate. Pînă acum jucătorul are o ofertă de la formație din Olanda, unde se va si transfera, în proporție de 80%.

- Care este situația ta actuală, Corneliu?

- Încă mai am contract cu Universitatea, aranjament care expiră anul viitor. În aceste condiții, conducerea Universității nu acceptă ofertele pe care le-am primit din țară, luînd în considerare doar oferta pe care am primit-o din Olanda, unde în proporție de 80% voi pleca. Însă și aceasta depinde doar de decizia pe care o vor lua oficiali clubului. Tot ei mi-au adus la cunoștință faptul că ofertele de la Steaua și Fulgerul - Rocar sînt doar zvonuri lansate de presă. Oricum - și dacă ar fi existat - sub nici o formă nu aș accepta să joc la Fulgerul - Rocar.

- După ședința care a avut loc la club ai plecat foarte supărat. Care a fost motivul?

- Era și normal să plec foarte supărat, avînd în vedere faptul că nu am primit primele promise. Înainte de partida cu FC Brașov ni s-a comunicat că în cazul în care vom cîștiga, deci implicit vom evita și retrogradarea, vom primi primele de joc întregi, însă atunci cînd ni s-au înmînat banii am putut observa că suma era redusă substantial.

- Ce părere ai despre schimbările care se vehiculează a fi la Universitatea Craiova?

- Sincer, nu știu nimic. Reunirea lotului se va face în 15 iunie, atunci cînd probabil ni se vor aduce la cunoștință eventualele modificări atît din conducere cît și din lot.

- Consideri că întoarcerea din campionatul francez România a fost o greșeală?

- Nu. Cred că o greșeală a fost faptul că am semnat pentru Universitatea Craiova în loc să merg la o echipă din București. Însă asta este, mai am doar un an contract cu ei, după care pot lua singur decizia asupra viitorului meu ca fotbalist.

- Ce părere ai despre campionatul recent încheiat?

- Avînd în vedere faptul că nu există probe, însă blaturile au existat, pot spune că a fost cel mai urît campionat pe care l-am jucat vreodată.

- Meciul decisiv al Universității pentru evitarea retrogradării s-a jucat în Bănie contra FC Brașov...

- Da, însă a fost foarte bine pentru noi că am reușit să ne trecem în cont victoria. Mă bucur și pentru FC Brașov că a reușit să rămînă în primul eșalon. Este o echipă puternică, în care, din cîte am înțeles, se investesc și mulți bani. Nu știu ce comportare vor avea brașovenii în viitoarea ediție, dar dacă întăresc lotul cred că nu vor avea probleme.

- Anul acesta Universitatea a obținut calificarea în Cupa UEFA. Crezi că veți trece de turul preliminar?

- Cred că da, însă numai în condițiile în care se vor aduce jucători la fel de valoroși ca și Prunea și Bătrînu, care, din cîte am înțeles, vor pleca la alte echipe. **(a consemnat Melania GAVRILĂ)**

Școala 15 caută din nou succesul la minibaschet

■ *pentru reînființarea echipei de senioare se caută suport financiar*

Se apropie cu pași repezi finalele Campionatelor Nationale de baby-baschet și mini-baschet, competiție care a pus în priză sportivii și antrenorii Școlii Generale 15, cea care are de confirmat rezultatele foarte bune obținute în anii trecuți. Întrecerile care se desfășoară în perioada 16-30 iunie în tabăra școlară Cerbu (jud. Dîmbovița) reprezintă o provocare, în condițiile în care se caută suport financiar pentru deplasarea participanților. Antrenorul echipelor de fete, prof. Viorel Mustață trăieste cu speranța că nu va mai rata participarea (cum s-a întîmplat ediția trecută), după ce urmă cu doi ani a reușit un loc V. Fiind singura școală cu clase speciale de baschet (chiar în lipsa unei selectii de la alte școli), echipa de la „15" a reușit de curînd să termine pe pozitia a cincea în finala CN sportiv școlar (în competiție cu licee cu program sportiv), astfel că șanse pentru un rezultat bun la Cerbu sînt considerabile. Atu-ul principal îl reprezintă cele două jucătoare de mare perspectivă, Alexandra Tanasache și Laura Straciuc, ambele junioare III dar care evoluează la CSȘ Unirea la grupe de vîrstă superioară. La băieti, prof. Gabriel Clapon are de apărat locul II obținut la baby-baschet anul trecut dar și locul I cîștigat în urmă cu doi ani. Dacă grupa mică evoluează sub titulatura școlii, la mini-baschet Iasul va fi reprezentat de AS Baschet Club Junior, formatie care are oricum în majoritate elevi ai școlii. Venită pe pozitia a doua la recent încheiata cupă Win-MENTOR, echipa ieșeană vizează primul loc la Cerbu, intenționînd în acest sens să transfere doi copii de la Chișinău.

În ceea ce privește reînființarea echipei de senioare, prof. Mustață caută în continuare sprijin financiar, estimat la aproximativ 500 de milioane. Cu drept de înscriere direct în Divizia B, echipa ar putea avea un lot format din actuala echipă de junioare de la CSȘ Unirea (antrenată de prof. Costel Pintilie), la care s-ar adăuga jucătoare care au mai făcut parte din echipa care s-a retras din campionatul primei divizii în urmă cu cîtiva ani. **(L. MINUȚ)**

Revoltă în baschetul masculin european

Conducătorii a 14 mari cluburi europene de baschet au decis la începutul acestei săptămîni, la Barcelona, crearea unui proiect concurential la Saproleague (competiție care din toamnă înlocuieste Euroliga, cea mai imporantă competitie rezervată cluburilor din Europa), situație dezavuată de FIBA, forul conducător, care consideră această decizie ca pe o revolutie. „Puciștii" reuniti sub apelativul G14 au decis in corpore neparticiparea la Saproleague și crearea, totodată, a unui campionat independent. Cinci cluburi spaniole (Real Madrid, Barcelona, Estudiantes Madrid, Vitoria Taugres și Sevilla), cinci din Grecia (Panathinaikos Atena - campioana en-titre, Olympiakos Pireu, PAOK Salonic, AEK Atena, Peristeri), patru italiene (Varese, Treviso, Fortituto Bologna și Kinder Bologna), plus slovenii de la Union Olimpia Ljubljana, lituanienii de la Jalghiris Kaunas și englezii de la London Towers și-au dat deja acordul de principiu pentru o ligă independentă. Pe de altă parte, echipe franceze Villeurbanne și Pau-Orthez așteaptă încă pentru a da un răspuns, în condițiile în care cluburile din Turcia nu doresc să se angajeze în această competiție pînă cînd ideea nu este transpusă în practică. Alba Berlin a avut mandatat un reprezentant la această întrunire însă acesta n-a semnat acordul care promite cîștiguri de cîte un milion de dolari pentru fiecare echipă. Principala cauză a acestei revolte este reprezentată de drepturile de televiziune vîndute de FIBA canalului elvetian ISL. Fiecare din cele 17 cluburi amintite cred că o nouă competiție paralelă cu Saproleague ar permite noi cîștiguri la nivelul drepturilor de televizare, astfel că noul proiect este mai degrabă unul cu aspect financiar decît sportiv.

ȘCOALA DE ȘOFERI

AUTOGALAXY SRL

Școala de șoferi AUTOGALAXY SRL vă oferă posibilitatea școlarizării, în vederea obținerii permisului de conducere, cu numai **550.000** lei (exclusiv benzina - 75l).

Plata în rate!

Tel.: 23.78.58; Mobil: 094-21.50.44
Str. Mitropolit Varlaam 54 (Grup Școlar "Nicolina")

Școala de șoferi
MONDO-TRAFIC
vă așteaptă cu
• cele mai mici prețuri • plata în rate
• reduceri pentru elevi, studenți, șomeri
Înscrieri: zilnic, orele 8⁰⁰-17⁰⁰, la sediul din Iași, str. Sărărie 38, tel. 117210.

Doriți să învățați adevărata artă a conducerii automobilului?
Apelați la școala de șoferi
AUTOSPORT
SERIOZITATE și PROFESIONALISM. PLATA în RATE.
Relații, zilnic între orele 9-17, la sediul din bd. Primăverii 2 (lîngă Iașitex), sau la Clubul CFR - str. Rîpa Galbenă 12 (orele 8-20), tel. 230360

Farmaciile IASSYFARM

• FARMACIA DACIA 1
B-dul Dacia nr. 32
Luni-Vineri: 7.30 - 20.30
Sîmbătă: 8.00 - 14.00
Duminică: 8.00 - 12.00
Sfaturi medicale: miercuri: 8.00 - 12.00
☎ 153.498

• FARMACIA NICOLINA
Str. Sălciilor, bl. 828
Luni-Vineri: 8.00 - 21.00
Sîmbătă: 8.00-14.00
Duminică: 8.00-12.00
☎ 122.782

• FARMACIA STUDENȚEASCĂ
Pol. Studenti și Elevi
Str. Toma Cozma 3
Luni-Vineri: 7.00 - 20.00
☎ 140.859

• FARMACIA TĂTĂRAȘI
Str. V. Lupu 8, bl. D3
Luni-Vineri: 8.00 - 21.00
Sîmbătă: 8.00-14.00
Duminică: 8.00-12.00
☎ 172. 867

• FARMACIA SF. PARASCHEVA NON STOP
Piata Unirii 3
Sfaturi medicale: Marti: 14.30 - 16.30
☎ 116.029

• FARMACIA GRĂDINARI
Str. V. Lupu 160, bl. G3
Luni-Vineri: 7.30 - 20.30
Sîmbătă: 8.00-14.00
Duminică: 8.00-12.00
Sfaturi medicale: Luni-Vineri: 9.00-11.00
☎ 175.457

• FARMACIA INDEPENDENȚEI
Bd. Independentei 23
Luni-Vineri: 8.00 - 21.00
Sîmbătă: 8.00-14.00
Duminică: 8.00 - 12.00
Sfaturi medicale: Miercuri: 14.30-16.30
☎ 116.408

• FARMACIA PRIMĂVERII
Pol. Industrială
Str. Primăverii 14
Luni-Vineri: 7.00 - 20.00
Sîmbătă: 8.00 - 13.00
☎ 136.971

• FARMACIA PODU ROȘ NON STOP
Str. Socola 9, bl. E1
Sfaturi medicale: Joi: 14.30 - 16.30
☎ 132.293

• FARMACIA PODUL DE FIER
Str. Tudor Vladimirescu, bl. 306
Luni-Vineri: 8.00 - 21.00
Sîmbătă: 8.00 - 13.00
Duminică: 8.00 - 13.00
Sfaturi medicale: Luni: 14.30 - 16.30
☎ 218.323

• FARMACIA SF. SPIRIDON
Pol. Municipală
Luni-Vineri: 7.00 - 20.00
☎ 115.224

• UNITATE DE OPTICĂ MEDICALĂ ȘI ARTICOLE TEHNICO-MEDICALE (UTM)
Pol. Industrială
Str. Primăverii 14
Luni-Vineri: 8.00 - 16.00
☎ 136.971

• FARMACIA CENTRALĂ
Pascani, str. Stefan cel Mare 118, bl. A4
Luni-Vineri: 8.00 - 21.00
Sîmbătă: 8.00 - 14.00
Duminică: 8.00 - 13.00
☎ 764.059

• FARMACIA PODU ILOAIEI
Podu Iloaiei Bl.4
Luni-Vineri: 8.00 - 21.00
Sîmbătă: 8.00 - 14.00
☎ 740.175

• FARMACIA PETRU RAREȘ
Hîrlău, str. Stefan cel Mare 12, bl. 11
Luni-Vineri: 8.00 - 21.00
Sîmbătă: 8.00 - 14.00
Duminică: 8.00 - 12.00
☎ 720.378

• FARMACIA BUCIUM
Str. Bucium nr. 19, bl. B21
Luni-Vineri: 8.00 - 21.00
Sîmbătă: 8.00 - 14.00
Duminică: 8.00 - 12.00
Sfaturi medicale: Luni-Vineri: 12.00 - 14.00
☎ 130.522

NOU IASSYFARM pune la dispoziția populației o linie telefonică non-stop pentru persoanele care au nevoie de consultanță medico-farmaceutică de urgență prin farmaciile: Sf. Parascheva - 116029; Podu Roș - 132293.

Un nou scandal la Hollywood

■ *scenaristul filmului „Basic Instinct“ va lansa o carte în care face dezvăluiri șocante despre vedetele de la Hollywood*

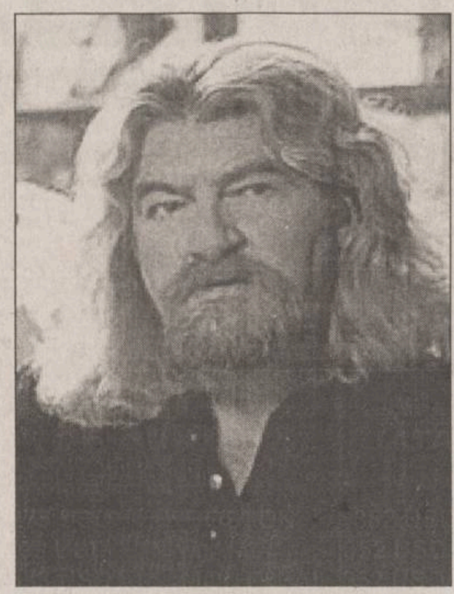

Scenaristul celebrului film „Basic Instinct“ se pregătește să publice o carte de scandal, în care va dezvălui multe secrete picante din viata sexuală a vedetelor, a anuntat presa americană. Intenția lui ***Joe Eszterhas*** **(foto)** a pus Hollywoodul pe jar. Scenaristul se folosește de poziția sa privilegiată în lumea vedetelor, care i-a permis să afle multe amănunte scandaloase. Cartea se numește „Hollywood Rhapsody“, Eszterhas descriind în ea orgoliile, scandalurile, invidiile, lăcomia și lipsa de conștiință a celor din industria de film, industrie care, de altfel, l-a făcut multimilionar. Eszterhas a lucrat la „Hollywood Rhapsody“ timp de doi ani, în cel mai mare secret, în casa sa din San Francisco. El a promis că va dezvălui secrete despre unele dintre cele mai mari staruri americane, actori, producători și regizori, printre care ***Sharon Stone, Michael Douglas, Sylvester Stallone*** și ***Richard Gere.*** Joe Eszterhas și-a adunat informațiile de-a lungul prestigioasei sale cariere de 25 de ani. În acest moment, el este cel mai bine plătit scenarist de la Hollywood, cîștigînd în jur de trei milioane de dolari pentru un film. Eszterhas a fost ziarist, așa că a folosit un stil jurnalistic pentru a vorbi despre relațiile din ce în ce mai strînse între elita de la Hollywood și vedetele din lumea politicii. El a mărturisit că în volumul său a analizat legăturile ***Bill Clinton - Monica Lewinsky*** și ***John F. Kennedy - Marilyn Monroe.*** Agentul literar al scenaristului a recunoscut că este vorba de o carte ***„șocantă, care va supăra mulți oameni, dar care este și foarte amuzantă“.***

Robbie Williams a fost desemnat cel mai sexy bărbat din lume

Cîntărețul britanic ***Robbie Williams*** (ex Take That) a fost desemnat, ieri, cel mai sexy bărbat din lume, pentru al doilea an consecutiv. Sondajul a fost realizat în rîndul cititoarelor revistei pentru femei „Company“ din Marea Britanie. Cele 5.000 de cititoare intervievate l-au desemnat pe pozitia a doua în acest clasament pe actorul american Brad Pitt. Fată de anul trecut, în clasament au survenit schimbări importante, primul-ministru britanic Tony Blair și actorul Jack Nicholson părăsind topul primilor 100 de bărbati sexy din lume. De asemenea, fotbalistul echipei Manchester United, ***David Beckham,*** a coborît pe pozitia a zecea, în timp ce printul William al Marii Britanii a urcat pe locul 12.

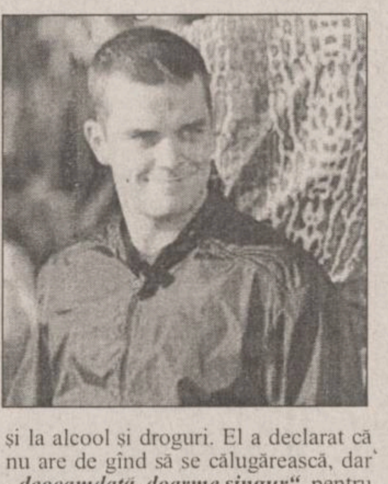

Cel mai sexy bărbat din lume a renunțat la sex

Într-un interviu acordat ziarului britanic Sunday People, Robbie Williams a mărturisit că a renuntat complet la sex, pentru binele sănătătii sale. Vedeta pop a renuntat, de altfel, și la alcool și droguri. El a declarat că nu are de gînd să se călugărească, dar ***„deocamdată, doarme singur“,*** pentru că are nevoie de o pauză în ceea ce priveste relatiile cu femeile. ***„Înainte cred că mă simțeam obligat să fac sex cu o multime de fete, numai pentru că eram vedetă pop și exact așa făceam, pentru că mi se ofereau în fiecare noapte altele. De fapt, era prea mult și în cele din urmă am ajuns să mă simt mizerabil“,*** a mărturisit Robbie Williams (26 de ani).

În India, un proces de divorț durează de mai bine de 16 ani

Un bărbat din India, care a intentat proces de divorț atunci cînd fiica sa abia împlinise două luni de viață, mai așteaptă și astăzi sentința judecătorilor, deși fata a împlinit recent 16 ani. Cererea prin care cetățanul ***Sunder*** intenta proces de divorț soției sale, ***Parul,*** a fost fost depusă la instanța din New Delhi în ianuarie 1984. Din cauza numeroaselor greve din justiția indiană, precum și datorită faptului că s-au schimbat nenumărate complete de judecată, cazul se mai află și acum pe rol. În cererea sa de divorț, Sunder reclama faptul că sotia sa avea probleme de comportament și că îi insultase familia, lucruri pe care Parul le-a negat. În anul 1989, Parul a cerut instanței ca Sunder să plătească o pensie alimentară de 650 de rupii (17 dolari) pe lună, dar și această cerere se află în curs de judecare, la 11 ani de la înregistrarea ei. În anul 1990, Parul a făcut o notificare instanței, prin care indica faptul că și-a schimbat adresa. Curtea a avut nevoie de mai bine de un an pentru a adăuga notificarea la dosar. Cu toate acestea, cotidianul „Times of India“ precizează că atît Sunder, cît și Parul așteaptă răbdători derularea procesului, numai că nici unul dintre ei nu știe dacă instanța va ajunge la vreo concluzie.

TIMP LIBER

Ziua de 1 Iunie la Palatul Copiilor

Astăzi, 1 iunie, Palatul Copiilor din Iași organizează următoarele manifestări prilejuite de Ziua internațională a copilului:

■ La Galeriile Casei Corpului didactic - Expoziția județeană de artă plastică și fotografie.

■ La Palatul Copiilor, din str. Săulescu nr. 10 - Expoziția județeană de cusături populare și creații confecții; Expoziția județeană „Inventica - 2000“.

■ La Complexul comercial „Iulius“, ora 17.00 - Spectacol muzical-coregrafic susținut de formațiile artistice ale Palatului Copiilor (fanfară, muzică ușoară, ansamblul folcloric, corul „Minivox“, corul „Luceafărul“, teatru, teatru de păpuși, balet, dans modern, dans sportiv).

„Ziua internațională a copilului“

Muzeul Literaturii Române Iași vă invită joi, 1 iunie 2000, orele 16.00, la Muzeul Teatrului, la serbarea susținută de Centrul de primire Copiii străzii „Sf. Apostol Andrei“, cu ocazia zilei de 1 iunie. Spectacolul se desfășoară sub genericul „Și totuși există iubire“.

„Unde ești copilărie...?“

Biblioteca „Gh. Asachi“ organizează, cu prilejul zilei de 1 iunie, un program intitulat „Unde ești copilărie,/ Cu pădurea ta cu tot?“. Din sumar: expoziție de carte - „O.K.! Examen de capacitate“; expoziție de desene - „Anotimpul copilăriei“; spectacol de teatru pentru copii - „Lacrima“ de Xenia Roman și „Isprăvile lui Motănel“ de Ana Ioniță, în interpretarea membrilor Studioului de teatru „Pinocchio“ al bibliotecii; lansarea volumului „Orașul melcilor“ de Corina Matei-Gherman, prezentat de scriitorii Valeriu Stancu și Constantin Dram.

„Votezi și cîștigi“

Fundația Culturală „Renașterea română“, organizează, cu prilejul primului tur de scrutin al alegerilor locale din municipiul Iași, concursul „Votezi și cîștigi“. Participarea la concurs este gratuită, putîndu-se înscrie numai persoanele cu drept de vot, care demonstrează că s-au prezentat la urne în ziua de 4 iunie 2000. Concursul este dotat cu premii totale de 15 milioane de lei (premiul I -2.000.000 lei, în numerar). Regulamentul concursului:

■ 30 mai - 3 iunie 2000 zilnic (între orele 10.00 - 18.00) - Înscrierea la concurs și ridicarea talonului de participant de la sediul fundației (șos. Arcu nr, 85, bl. CL13 - lîngă Autogară)

■ 4 și 5 iunie (orele 10.00-18.00) - depunerea taloanelor, care se face numai pe baza buletinului de identitate, cu mențiunea VOTAT 4 iunie 2000.

■ 6 iunie - tragerea la sorți, care va avea loc la televiziunea Europa Nova, la ora 9.30. Informații suplimentare la telefon 211696 și 094-514556

Artă și colecții speciale

Începînd cu 1 iunie 2000, Biblioteca „Gh. Asachi“ deschide noua Secție de artă și colecții speciale. Organizată în Sala gotică a bibliotecii, secția pune la dispoziția publicului lucrări de referință (enciclopedii, dicționare, istorii ale domeniului), albume de artă, colecții audio-video (discuri, casete, CD-uri, microfilme, diapozitive), colecții speciale (partituri muzicale, cărți poștale, fotografii etc.). În paralel se organizează audiții muzicale la cască. Tot aici vor avea loc diverse întîlniri culturale, susținute de oameni de artă. Program de funcționare: zilnic, între orele 9.00 și 17.00. Sîmbătă și duminica - închis.

Recital de violă la Filarmonică

Astăzi, de la ora 19.00, la Filarmonica „Moldova“, va avea loc un recital de violă susținut se Carmen Soanea; la pian Adriana Maier. În program: Schumann - Märchenbilder; Bach - Suita nr. 5, BWV 1011, Hindemith - Sonata opus 25 nr. 4, Șostakovici - Sonata opus 147

Teatrul „Luceafărul“

Joi, 1 iunie, ora 10.00 - „Fata moșului și... fata moașei“; ora 11.00 - „Prințesa Turandot“

Vineri, 2 iunie, orele 10.00 și 11.00 - „Păcală“

Duminică, 4 iunie, ora 10.00 - „Păcală“; ora 11.30 - „Albă ca zăpada“.

Campionat de tenis pentru veterani

În perioada 3-11 iunie, Tenis Club „MICUL AS“ organizează Cupa „1 Iunie“ la tenis - veterani open, la baza sportivă de la Ștrand. Programul competițional este următorul: 3-4 iunie - tururile 1 și 2, 10 iunie - semifinale, 11 iunie - finale.

Categoriile de vîrstă pentru care se fac înscrieri sînt următoarele: simplu - sub 45 de ani și peste 45 de ani; dublu - sub 90 de ani și peste 90 de ani (vîrsta perechii concurente).

Înscrierile se fac pînă pe data de 2 iunie, ora 19.00, la terenurile de la Ștrand. Informații suplimentare la tel. 095-525.906.

Seara „Convorbirilor literare“

Muzeul Literaturii Române organizează vineri, 2 iunie, ora 17.00, la Muzeul Teatrului, din strada V. Alecsandri nr. 5, Seara revistei „Convorbiri literare“. Va fi lansat volumul „Șoc“ (versuri) de Simion Bogdănescu, editura „Timpul“. Prezintă Cristian Simionescu. Coordonator Cassian Maria Spiridon.

„Mefistofele“ la Opera Română

Vineri, 2 iunie, de ora 15.30, la Opera Română va avea loc spectacolul cu opera în trei acte „Mefistofele“ de Arrigo Boito (Premiul „Spectacolul anului 1999“). Din distribuție: Cristian Waks, Ionel Arghire, Mioara Cortez

Teatru la Centrul Cultural Francez

Universitatea de Arte „George Enescu“ și Centrul Cultural Francez, organizează vineri, 2 iunie, și sîmbătă, 3 iunie, în sala „Benjamin Fondane“, orele 18.30, spectacole cu piesa „Schimbul“ de Paul Claudel, în interpretarea studenților clasei prof. univ. Dionisie Vitcu și conf. univ. Gheorghe Marinca.

Audiția de sîmbătă

În fiecare sîmbătă, la orele 16.00, în Studioul artelor „George Enescu“ din incinta Bibiliotecii „Gh. Asachi“, au loc audiții muzicale prezentate și comentate de către profesori ai Academiei de Arte „George Enescu“. Intrarea este liberă. Sîmbătă, 27 mai, vor fi audiate următoarele lucrări: W.A.Mozart - Sonata în Si bemol major - KVW 378; E. Grieg - Sonata a III-a în Do minor; Cl. Debussy - Sonata în Sol minor. Intrepretează Viorica Tănase - vioară și Melania Boțocan - pian. Prezintă prof. Adriana Turbatu.

INTEGRAMA ZILEI

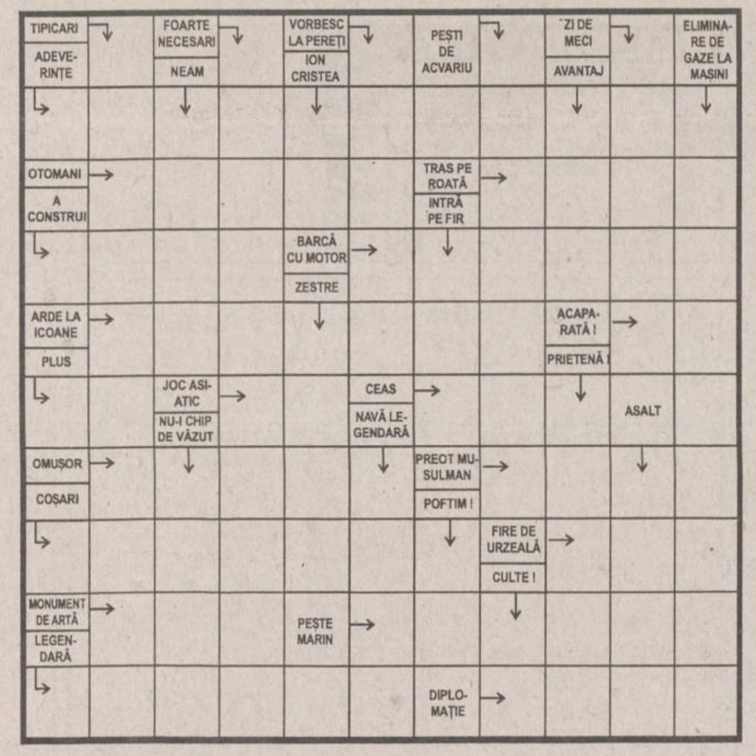

Soluția integramei din numărul precedent: P; S; A; I; O; PROTAGONIST; ONOMATOPEE; AVOCAT; TONA; OR; RELATIV; OCARI; ATE; A; ABATE; OTI; ATITA; PRIMA; OLE; BAICAL; CRISMAR; ASA

HOROSCOP

Berbec 21 mart. - 20 apr.
Perspectiva se întunecă, însă dvs. nu tineti cont de avertismentele primite. Într-un fel, asta este sansa dvs., de a nu vedea decît jumătatea plină a paharului.

Taur 21 apr. - 20 mai
Vă luati măsuri de precautie zadarnice, căci ce este să se întîmple tot se întîmplă. Deveniti fatalist fără voia dvs. si vă lăsati în mîna soartei fără remuscări.

Gemeni 21 mai - 21 iun
Nu vă regăsiti în toate rezultatele partiale, deși sînteti pregătit pentru toate eventualitătile. V-ar fi convenit să ocupati o altă pozitie decît aceasta de acum.

Rac 22 iun - 22 iul
Vă întoarceti la locurile cunoscute si la obiceiurile îndrăgite fără mari emotii. Tratati pe fiecare asa cum merită, nu asa cum ar prefera, fără a tine cont de influente din afară.

Leu 23 iul - 22 aug
Vă pregătiți să dati lovitura si iesiti la rampă fără să vi se ceară acest lucru. Semnele pe care le primiți sînt mai mult decît încurajatoare, fiti linistit.

Fecioara 23 aug - 22 sept
Ordinea și disciplina care vă caracterizează sînt binevenite pentru toti colegii care nu au decît de profitat. Vă entuziasmati usor, dar la fel de usor renunțati.

Balanta 23 sept - 22 oct
Investitiile făcute pînă acum încep să dea primele rezultate, altele totuși decît acelea asteptate. Nu vă rămîne decît să vă întoarceti la sentimente mai bune.

Scorpion 23 oct - 21 nov
Gestul dvs. este apreciat la adevărata valoare, însă cînd este să vi se răspundă încercati să dati înapoi. De altfel, reciprocitatea nu este calitatea cea mai importantă la om.

Săgetător 22 nov - 21 dec
Faceti o cunostintă plăcută și de viitor, vă pregătiti terenul cu multă atentie. Scopul dvs. nu este să obtineti imediat un profit, investitia merită să fie făcută pe termen lung.

Capricorn 22 dec - 19 ian
Veti provoca unele nemultumiri si tensiuni cu întrebările pe care le veti pune. Însă multe lucruri se pot limpezi în folosul tuturor, dar culmea e că nu toată lumea stie care îi este binele.

Vărsător 20 ian - 18 feb
Ratati o întîlnire importantă dintr-o neglijentă care în cazul dvs. este foarte frecventă. Nu reaua vointă vă caracterizează, ci un optimism de-a dreptul desăntat.

Pesti 19 feb - 20 mar
Nu mai afisati aceeasi sigurantă de sine, dar nici nu lăsati să se înteleagă că v-a căzut cerul în cap. Tratati și bucuriile si necazurile cu o umoare egală.

Programul cinematografelor 26.05 - 1.06.2000

VICTORIA

„Plăcinta americană“

Producție SUA, 1999, comedie pentru tineret. Cu: Jason Biggs, Sharron Elizabeth, Chris Klein - Premieră. Tarife: 12.000 lei (la primul matineu, tarif redus: 7.000 lei). Orele 9; 10,45; 12,30; 14,15; 17,45; 19,30

REPUBLICA

„Legenda călărețului fără cap“- SUA, 1999.

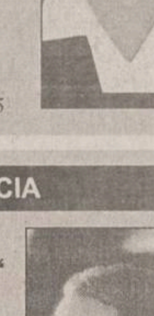

Cu: ***Johnny Depp.*** Orele: 9,00; 11,00; 13,00, 15.00

„American Beauty“

SUA, 1999; dramă, cu: Kevin Spacey, Annette Bening. Orele 17; 19,15

COPOU

„Al 13-lea războinic“

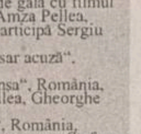

Producție SUA, 1999, thriller. Cu: Antonio Banderas și Omar Sharif. Tarife: 12.000 lei (luni - 7.000 lei). Orele: 9; 11; 13; 15; 17

Medalion dedicat regizorului Sergiu Nicolaescu, la a 70-a aniversare a zilei de naștere.

Luni, 29 mai, orele 21.00 - Spectacol de gală cu filmul „Osînda“, România, 1976. Dramă, cu: Amza Pellea, Sergiu Nicolaescu. La acest spectacol participă Sergiu Nicolaescu.
Marți, 30 mai, orele 19.00 - „Un comisar acuză“, România, 1974
Miercuri, 31 mai, orele 21.00 - „Revanșa“, România, 1978. Cu: Sergiu Nicolaescu, Amza Pellea, Gheorghe Dinică, Jean Constantin
Joi, 1 iunie, orele 21.00 - „Ciuleandra“, România, 1984. Dramă, după romanul lui L. Rebreanu, cu: Ștefan Iordache și Gheorghe Cozorici.
Tarif unic: 7000 lei

DACIA

„George, trăznitul junglei“

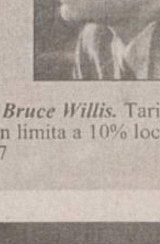

producție SUA, 1997, comedie. Cu: Brendan Fraser și Leslie Mann. Orele 10.00, 13.00

„Al șaselea simț“

Producție SUA, 1999; thriller psihologic. Cu ***Bruce Willis.*** Tarife: 6.000 lei (tarif redus, în limita a 10% locuri, 4.000 lei). Orele 15, 17

TURISM

TOTEM TURISM
AGENȚIE DE TURISM

Excursii.....

ITALIA
GRECIA, MALTA/CIPRU, FRANȚA/SPANIA, IRLANDA/ANGLIA, AFRICA DE SUD
CEHIA, SLOVENIA/CROAȚIA

Avion.....

BRITISH AIRWAYS, swissair, KLM, Emirates, AIR FRANCE, Alitalia, MALEV, CSA, Lufthansa
BALKAN, AUSTRIAN AIR LINES, TAROM, ROMAVIA, TURKISH AIRWAYS

Autocar.....

Plecări din Iași
DOUBLE T, TRANS EUROPA, EURO TIME, ATLASSIB, Touring, EUROPABUS
ITALIA, ELVEȚIA, Germania, Spania, Franța, Portugalia
Anglia, Austria, Scandinavia, Benelux, Irlanda

Programe.....

Weekend munte
Sovata, Rarău, Tușnad, Cîmpulung Moldovenesc, Durău
Agroturism Bucovina, Sinaia, Predeal, Bușteni, Brașov, Vatra Dornei, Covasna, Slănic Moldova

Str. Păcurari nr. 8 (la 50 m de Biblioteca M. Eminescu), tel./fax: 032/213545, fax: 032/217380, office@totem.ro

ICAR TOURS — BILETE* DE AVION — IATA
la tarife incredibile*

AMSTERDAM	275 USD	BOSTON	352 USD
PARIS	299 USD	MIAMI	352 USD
LONDRA	333 USD	MONTREAL	352 USD
NEW YORK	349 USD	ATLANTA	385 USD
CHICAGO	349 USD	TORONTO	385 USD

Numai NOI eliberam biletele pe loc.
* tarifele sunt valabile dus - intors si nu includ taxele de aeroport
IAȘI: str. C. Negri nr 43 - parter, tel. 032-216.319, fax 032-217.160
Rezervări NON STOP 094-606.426, 092-468.036, e-mail icar@icar.ro

BILETE DE AVION
(toate companiile)
MDV
P-ța Unirii 3, tel./fax: 215.293

ATENA
153$
Str. C. Negri nr. 43 - parter
tel.: 216.319

AGENȚIA DE TURISM 'MOLDOVA' IAȘI
Str. Anastasie Panu 29, Iași, România
Tel.: 032-114.364, 216.771
Fax: 032-216.771
LITORAL 2000
Mamaia, Neptun, Olimp, Venus, Jupiter
PLATA ÎN RATE !
(ultima plată cu 3 zile înainte de începerea sejurului)
ASIGURĂ-ȚI VACANȚA!

SIMIAN
LITORAL 2000
Mamaia, Neptun, Costinești, Venus, Jupiter, Olimp
Plata în RATE pînă la plecare
EXTERNE:
ITALIA - prețuri minime - plecări rapide
ITALIA; SPANIA; ANGLIA; CEHIA; EGIPT; AUSTRIA-ELVEȚIA; ISRAEL; SUA; THAILANDA; GRECIA - LITORAL; TURCIA
TRANSPORTURI INTERNAȚIONALE
cu autocare de lux
(ITALIA, FRANȚA, GERMANIA, SUEDIA, ELVEȚIA, GRECIA)
Notă: Italia și Germania - acum plecări din Iași
Str. Anastasie Panu 1A (lîngă CEC - Hala Centrală), tel: 032/215393, 094/571720

NET
COMPANIA DE TURISM
Tu știi când,
Noi știm unde!
ROMÂNIA, Iași - 6600
NET 1: Piața Unirii 6 - Mezanin
Tel/Fax: 032 - 233.503 / 213.450
NET 2: Iulius Center
Tel: 032 - 278.060, Int.117
E-mail: net@netours.ro
Internet: www.netours.ro

Acum și ZBORURI din BUDAPESTA
NET vă oferă acum noi tarife* pentru bilete de avion pentru orice destinație, cu plecare din Budapesta

Tarifele* lunii IUNIE

Atlanta	358 USD
Boston	337 USD
Cincinnati	358 USD
Houston	358 USD
Los Angeles	453 USD
Miami	358 USD
New York	323 USD
Philadelphia	351 USD
San Francisco	453 USD
Washington	323 USD
Montreal	316 USD
Toronto	316 USD
Tokyo	558 USD
Bangkok	502 USD
Bombay	446 USD
Rio de Janeiro	519 USD

*Tarifele reprezintă valoarea minimă pt. transportul dus-intors și nu includ taxele de aeroport.

Vacanta 2000
Sejur în GRECIA
Paralia Katerini
Preț: de la 55 USD de pers/7 nopți cazare
Sejur în MALTA
Preț: de la 55 USD de pers/7 nopți cazare

PRO IMTUR
LITORAL 2000
Mamaia, Neptun, Olimp, Jupiter, Eforie Nord, Eforie Sud, Mangalia, Saturn, Venus.
MUNTE/TRATAMENT 2000
Vatra Dornei, Slănic Moldova, Covasna, Praid, Sovata, Băile Tușnad, Sinaia, Bușteni, Păltiniș, Olănești, Căciulata, Mangalia, Eforie Nord, Băile Govora, Buziaș, Amara, Felix, Băile Herculane, Sângeorz Băi
Străpungerea Silvestru 11, bl. D2, parter, tel./fax:210632, 276115

OLIMP - Vacanță 2000
ROMÂNIA litoral: Mamaia, Costinești, Neptun, Olimp, Eforie Nord, Jupiter, Cap Aurora, Venus, Saturn. Serii de 6, 10 și 12 zile. Cazare: hoteluri, vile și căsuțe. PLATA ÎN RATE.
ROMÂNIA munte și tratament: Sinaia, Predeal, Vatra Dornei, Durău, Slănic Moldova, Călimănești, Felix, Sovata, Tușnad, Herculane, Covasna
GRECIA: vile și hoteluri de 1, 2, 3, 4, 5 stele
● servicii individuale pentru toate destinatiile și insule; ● sejur 8 zile cu avion: Creta, Corfu, Myconos, Santorini, Katorini; ● sejur 9 zile cu autocar: Katerini - 30.06, 14.07, 28.07, 04.08, 18.08; ● circuit clasic cu autocar. Plecări în 22.07, 12.08, 09.09, 21.10
Turiștii care călătoresc cu agenția noastră nu mai sustin interviu pentru viză la Bucuresti
TURCIA: vile și hoteluri de 1, 2, 3, 4, și 5 stele
● servicii individuale: Kusadasi, Antalya, Bodrum, Marmaris, Alanaya-sejur la alegere; ● sejur 8 zile cu avion charter: Antalya, Kusadasi, Bodrum; ● sejur 10 zile cu autocar: Kusadasi - plecări în 26.06, 10.07, 24.07, 07.08, 21.08
GRECIA - TURCIA: circuit clasic + odihnă Kusadasi. Transport autocar + vapor. Plecări în 25.07; 17.08
CROAȚIA: vile și hoteluri de 1, 2, 3 și 4 stele
● servicii individuale, sejur 7 zile - Umag, Porec, Vrsar, Pola, Opatija, Dubrovnic.
UNGARIA: servicii individuale; sejur 7 zile - Balaton și Budapesta
Iasi, Str. G.Musicescu 6, fundație Tel: 215524, 215539, 217170

ZTOUR INTERNATIONAL
Descoperiți lumea cu noi
Iași, Bd. Ștefan cel Mare nr. 8, et. 2, cam. 16
Tel. 032 218286, tel/fax 032 211091
e-mail zenaida@mail.dntis.ro
Litoral extern
✓ ITALIA - 850 USD
✓ SPANIA - 790 USD
✓ PORTUGALIA - 800 USD
✓ CIPRU - 600 USD
✓ TURCIA - de la 300 USD
Preturile sînt pentru un sejur de 7 zile la hoteluri de 3* și includ transportul cu avionul
BILETE DE AVION
Oferta litoral
NEPTUN, OLIMP, VENUS, MAMAIA, EFORIE SUD, JUPITER, EFORIE NORD, SATURN, CAP AURORA, MANGALIA
Oferta munte
BUSTENI, SINAIA, VATRA DORNEI, DURĂU, POIANA BRAȘOV, PREDEAL, BORSEC, SOVATA, SLĂNIC MOLDOVA, TUȘNAD, PĂLTINIȘ

anglia
italia
ATLANTIC
TURISM COMPANY
...furnizor de amintiri!
☎224.590, 213.872

IMOBILIARE

VÎNZĂRI

- 1 CAMERĂ -

■ Persoană fizică, vînd garsonieră Nicolina, balcon închis, baie cu cadă, 45 milioane. Telefon 213532 (9,00-14,00), 094/206559. (7730366)

- 2 CAMERE -

■ Urgent, apartament 2 camere, decomandat, 9/10, Independenței, vis-a-vis de parcarea Golia. Preț negociabil. Telefon 113557; 212040. (7730111)

■ Urgent, apartament 2 camere în P.Roș, parchet, apometre, curat, et. 4, preț negociabil. Telefon 135274, dimineața. (7730800)

■ Urgent, apartament 2 camere, balcon închis, parchet, et. 1/4, Minerva, 70 milioane negociabil. Relații: Atelier cizmărie "Țesătura". (4763506/4763507)

- 3 CAMERE -

■ Vînd apartament 3 camere central, bloc nou tip vilă, et.II. Relații telefon 092-728194. (BT.2278052.5.10)

■ Apartament 3 camere, semidecomandat, zona Țesătura-Podu Roș, multiple îmbunătățiri. Preț informativ 130.000.000 lei. Telefon 093/579960. (7730460)

■ Centrul Civic (Scala) apartament 3 camere, et. II. Telefon 145504, seara. (7730489)

- 4 CAMERE -

■ Vînd apartament în Roman, 4 camere, ultracentral. Relații la telefon 033- 742700.(RO-1290229.2.4)

■ Vînd apartament 4 camere în Iași Zona Păcurari, amenajat ultramodern. Telefon 094-617120. (BT.2278396.1.7)

■ Vînd urgent apartament 4 camere, str. Ștefan cel Mare, parter, poziție bună spațiu comercial. Telefon 323515.(Vs.5360870.1.3)

ÎNCHIRIERI

- OFERTE -

■ Ofer spre închiriere apartament 4 camere, et. 1, cu multiple îmbunătățiri, lîngă Hala Centrală (sediul CEC). Telefon: 210823, 215505, 094/660823, 094/665566. (I-20)

■ Închiriez cabană la poalele munților Făgăraș pentru 2-3 familii, zonă turistică, preț convenabil. Telefon 068/217134. (C.0811126)

- CERERI -

■ Familie de francezi, închiriem casă (nu apartament). Telefon 114263. (I-20)

CUMPĂRĂRI

■ Cumpăr apartament în Iași. Ofer în jur de 80 milioane lei. Telefon 032/712093.(I-20)

■ Persoană fizică, cumpăr apartament 3-4 camere, central sau semicentral, chiar și deteriorat. Telefon 271447. (I-20)

■ Societate germană cumpără apartamente în Iași, indiferent de zonă, 22300L/30 sec. și confortul. 01-637 38 64/01-894 99 22. (B-13)

SPAȚII COMERCIALE

- VÎNZĂRI -

■ Vînd fermă în localitatea Trușești, jud. Botoșani. Telefon 095-601869. (BT.2278322.2.4)

■ Vînd spațiu comercial 150 mp, lîngă Piața Mică; vitrine frigorifice orizontale și verticale. Telefon 094-799677. (BT.2278353.2.7)

■ Magazin, 15 mp, în Piața Nicolina, preț fix - 120 milioane lei. Telefon 224573. (4763561)

ÎNCHIRIERI

- OFERTE -

■ Închiriez 2 standuri cu 20 mp plus magazie 20 mp, în Alexandru cel Bun nr. 19, bl. B3, preț 300 USD/lună. Telefon 092/347675. (7730778)

■ S.C. LACTIS S.A. Iași, cu sediul în bdul Metalurgiei 8, închiriază spații de depozitare la subunitățile din Iași și Pașcani. Relații la telefon 032/132555, int. 57. (7730499)

■ Închiriez spații ultracentrale, finisate. Telefon 217611, mobil 092/352801. (7730498)

TERENURI

■ Vînd în CEAHLĂU - NEAMȚ (2.400 mp teren construcție). Tel. 034 - 115.116. (BC - 5513604.3.13)

■ Vînd 7000 MP sau 15.000 MP teren împreună cu bar, iaz, casă, 32M lățime la șosea situate în HUDUM, 2 KM Botoșani, DN/BT-SV. Telefon 031/581104. Preț discutabil și în rate! (BT.2278291.3.4)

■ Teren, Tomești nr. 1, toate facilitățile, 5 USD/mp. Telefon 233356 sau 094/631942. (6831277)

■ Teren construcții, Valea Adîncă, 1700 mp, 42.000 lei/mp - negociabil, toate facilitățile. Telefon 122303. Familia Mardare.(I-20)

■ Teren 658 mp, Tătărași. Telefon 162290; 094/690737. (7730796)

■ 1000 mp Bîrnova, zonă deosebită, vile, case de vacanță, 2,5 USD/mp - negociabil. Telefon 232996. (7730485)

■ Teren 538 mp, zonă centrală. Telefon 136346. (7730351)

CUMPĂRĂRI

■ Firmă construcții cumpără terenuri în Iași și împrejurimi, 22300L/30 sec. numai particulari. 01-637 38 64; 01-894 99 33. (B-13)

CASE

- VÎNZĂRI -

■ Vînd căsuță vacanță, zona lacului Bicaz, construcție și zonă deosebită, posibilitate transport. 092-52.68.55. (NT-1613100.2.3)

■ Vilă la roșu, neacoperită - Izvoru Muntelui, poziție deosebită, toate facilitățile. Tel. 094-28.88.89. (NT-fP13.2.4)

■ Urgent, casă de vacanță, Vatra Dornei, zona Motel Runc, etaj mansardat, 3 camere, baie, bucătărie, apă curentă. Telefon 032/212685, 032/212970. (7730129)

AUTO MOTO

VÎNZĂRI

ROMÂNEȘTI

■ Vînd urgent Aro 243 numere noi, carte identitate, în stare de funcționare. Preț negociabil (18.000.000). Tel. 034 - 335.040. (BC - 5513409.1.1)

■ ARO 244 Forester, motor, cutie, Peugeot nou, deosebit. Tel. 094-28.88.89. (NT-fP13.2.4)

■ Autoturism, Dacia 1100, parțial avariat. Telefon 164558. (7730108)

■ Vînd Dacia 1310, an fabricație 1991. Relații la telefon 140428. (7730800)

STRĂINE

■ Vînd Volvo 244. Tel. 095 - 807.201. (BC - 5513244.8.10)

■ Vînd convenabil Mercedes Cobra an fabricație 1979. Tel. 034 - 31.80.34. (BC - 5513057.1.1)

■ Vînd BMW 520 i, 1990, înmatriculat, benzină, avariat, 5.000 DM. Tel. 095 - 611.570. (BC - 5513250.6.6)

■ Vînd RENAULT 21 NEVADA, preț avantajos. Tel. 033/253.583 sau 094-27.63.99. (NT-fP13.6.6)

■ Vînd VW POLO, 0 km, anul 2000, ultimul tip, AIRBAG. Tel. 034 - 123.606. (BC - 5513415.3.6)

■ VW PASSAT 1988, nou, deosebit. Tel. 094-28.88.89. (NT-fP13.2.4)

■ Renault Laguna 2.0i, RXE 1994 115 CP climatronic, preț negociabil, BMW 5201 150 CP AC 1991 preț negociabil. Telefon 094-375184. (BT.99240182.1.3)

■ Vînd VW Golf Caravan, 1995, Turbo Diesel, VW T4, 1992, bus persoane, Diesel, recent aduse, înmatriculate, PF, preț 15.000DM, Golf 16.500DM T4(negociabil). Telefon 093-297854, 092-725076. (BT.2278373.1.2)

■ Vînd Audi 80TD, an 1991, 1600 cmc și Mazda 626, an 1999, 2000 cmc.Telefon 094-786829. (BT.2278375.1.5)

■ Vînd ALFA ROMEO 164, numere Germania, preț 3.200 DM, negociabil. Tel. 033/622.781 sau 033/221.586. (NT-f.4337706.1.2)

■ RENAULT Chamade 1992, înmatriculat aprilie 2000, servo-direcție, închidere centralizată, catalizator injecție. Tel. 094.398.564. (VN-31BF48.1.3)

■ Vînd Opel Astra Caravan - 1,8 i, taxe plătite, înmatriculat persoană fizică, 11.500 DM. Telefon 094/526727. (Vs.5360867.1.3)

■ Renault 21 GTS, injecție, anul fabricației 1990, model deosebit (stil Laguna), 112.000 km reali, condiții (garaj), catalizator, instalație gaz originală. Ofer garanție, stare ireproșabilă, cer seriozitate. Telefon 092/765127, după ora 14,00. (7730792)

■ Vînd Audi A8 - 2,8 quatro, 1996, ABS, AIRBAG-uri, climă, nerulat în România, înmatriculat. Informații la telefon 092/973095 sau 069/232597. (5474816)

DIVERSE

■ Vînd MAN, fabric. 1988, 16 tone, neînmatriculat. Tel. 034 - 281.307, 095 - 785.946. (BC - 5513037.6.6)

■ Vînd motostivuitor Balkancar 3,5 tone, 4 clilindri, stare bună de funcționare, preț informativ 3.300 USD. Telefon 094/601499. (SV-4815933-1.5)

■ Vînd combine CLASS, motoare MERCEDES turbo, PERKINS, cutii hidramate 4,2/4,7, recent aduse din Germania.Telefon 094-844135. (BT.2278270.3.14)

■ Vînd autocamion Raba cu remorcă. Stare perfectă. Preț negociabil. Telefon 094.798483. (GL - 5878157.1.2.)

■ Vînd carosată Saviem, cabină dublă, stare perfectă de funcționare. Telefon 036 / 476464, 094.292833. (GL - 587166.1.3.)

■ Vînd urgent IVECO 354 - 10 TURBO DAILY, an 1989, numere noi, accept variante autoturism+diferență, 8.000 DM, negociabil. Tel. 092 - 225.066. (BC - 5513419.2.6)

■ RABE 16 tone, tip IRAK și RABE 8 tone de cereale, toate au RK. Tel. 094 - 583.695 și 034 - 180.267 după ora 21.00. (BC - 5513604.2.10)

■ Vînd camionetă FORD TRANZIT, 2500 diesel, fabricație 1987 și piese MERCEDES 608 + certificat. Tel. 034 - 212.129, 094 - 767.871. (BC - 5513610.2.2)

■ Vînd autoutilitară Citroen C-35-RD, 1987, Diesel, 2 tone, înmatriculat, persoană fizică, numere noi, preț 60 milioane, neg, accept variante. Tel. 092/787190; 035/411862. (Vs.5089640.1.7)

■ Vînd Ifron și buldozer. Telefon 095-801142, 094-955496. (BT.2278385.1.5)

■ Vînd Fiat Ducato marfă. An fabr. 1998. Rel. tel. 095-610592. (BT.2278451.1.5)

■ Vînd Rabă 10tone, IFA, L50, VW transporter, persoană fizică, piese rezervă. Telefon 094-553060. (BT.1904706.1.7)

■ Vînd autoutilitară Citroen C-35-RD, 1987, Diesel, 2 tone, înmatriculat, persoană fizică, numere noi, preț 60 milioane, neg, accept variante. Tel. 092/787190; 035/411862. (Vs.5089640.1.7)

■ Excavator P 601. Telefon 233356 sau 094/631942. (6831277)

■ Predau contract Espero 1800 cm3, an fabricație iulie 1998, achitat jumătate din valoare, rata lunară 270 USD sau schimb cu Dacie nouă, sau puțin rulată. Telefon 092/379595. (7730462)

PIESE

■ Telescoape pe gaz Monroe, pentru VW Passat noi și segmenți Ford Sierra, Diesel, noi, sigilate. Tel. 094-28.88.89. (NT-fP13.2.4)

■ Vînd cauciucuri reeșapate import Germania, mărimile 16,15,14,13. Tel. 094-84.68.33. (NT-1613088.2.4)

CUMPĂRĂRI

■ Cumpăr Cielo, Matiz, Tico sau Espero. Rog seriozitate. Tel. 094.164.636, 01/668.31.77, 01/668.74.05. (VN-MP.14.15)

■ Cumpăr acte, numere noi pentru Volkswagen Passat, 2 uși + hayon, 1600 cmc, benzină. Telefon 094.213533 sau 036 / 433266, după ora 18.00. (GL - 5871684.1.4)

■ Urgent, cumpăr Cielo, Tico, Matiz, eventual Espero cu plata pe loc. Telefon 092.209427, 01.6688113. (GL - op.1.8.)

■ Firmă investiții cumpără mașini din Iași, orice marcă, 22 300L/30 sec., în stare de funcționare sau pentru piese. 01-6373864, 01-8949922. (B-13)

AGENȚIA IMOBILIARĂ PRO DINAMIC

TEL. 092-635057 / 092-608598; 032 / 257315

COMISION MINIM 1% VANZATOR 3% CUMPARATOR

VIZIONAREA APARTAMENTELOR SE FACE CU MAȘINA FIRMEI

CUMPĂRĂRI

Cumparam apartamente cu1, 2, 3 si 4 camere in toate zonele orasului.

Cumparam terenuri si case in orice zona a orasului

GARSONIERE

COTNARI -et 7/10,curata,eilberare imediatan 55mil.neg.

TATARASI, conf. I, etajul 9, 50 mil neg

2 CAMERE

FLAMURA ROSIE-D, et1/3, spatios 11.000$

BLOCUL TAROM-SD, ultimul etaj S=54mp., parchet, curat, 11500$ neg.

PACURARI-SD, et.3/4, curat, 95mil. neg.

DECEBAL-SD et.2/4, balcon inchis, parchet, 97 mil. neg.

TATARASI-SD, conft.I, S=54mp., parter, la strada, faianta+gresie, la baie si bucatarie, dalii pe hol, set Olivia, parchet, bloc de caramida, 100 mil. usor neg.

ALEXANDRU PIATA -SD, parter, balcon, beci, intrare separata, bun pentru privatizare, apometre, 110mil fix.

TATARASI DISPECER VECHI -ND, et.9/10, 70mil.Eliberare imediata.

OANCEA-et.1/10 inbunatatit 170mil.neg.

BICAZ-D,et.7/10,liberare pe loc.Necesita curatenie.78mil.neg.

OANCEA-D, P+4, S=65mp., inbunatatiri, bloc nou, bun pentru privatizare, 155mil.

PODUL ROS-SD, et3/4, usi schimbate, parchet nou, bloc fara probleme, eliberare imediata, 110mil.neg.

PODUL ROS-SD, et.1/4, bloc fara probleme, curat, gresie faianta, 115mil.

PODUL ROS- SOS. NATIONALA-ND, et.2/2, cu modificari.Gresie, faianta, tamplarie schimbata, calorifere din aluminiu 13.000 marci usor neg.

CENTRAL, D, 6/8, CU IMBUNATATIRI, 15000$ NEG

COPOU, ND, demisol, 40 mp, 120 mil neg

COPOU, SD, 2/4, zona linistita, 10.000$

CENTRAL, circular, etaj 5, 48 mp, 175 mil

3 CAMERE

ARCU-D, et.8/10, 2 bai, fara imbunatatiri, S=68mp., 200mil. neg.

PACURARI-D, et.1/4, S=60mp., parchet, gresie faianta, apometre, boxa, 170mil.neg.

DACIA-D, conft.I, et4/4, 2 bai, 2 debarale, balcon inchis, faianta, apometre 83 mil. usor neg.

ULTRACENTRAL-D, parter inalt, 3 balcoane inchise, 2 boxe, garaj, suprafata totala 140mp 525mil.neg.

ALEXANDRU-SD, et.3/4, S=57mp., curat, balcon inchis, apometre, var lavabil, eliberare imediata, 95mil. neg.

PRIMAVERII-SD, et.2/4, conft.I, 2 balcoane, 3 debarale, bucatarie mare, parchet, 125mil. neg.

NICOLINA-(prima statie de autobuz din Podul Ros)D, solon 40mp., loc de garaj, boxa la parter, gresie faianta, tapet din matase, hol cu lumina naturala, 2 bai, balcon inchis, S=80mp.300mil.

TOMESTI-D, et.3/4, gresie in baie, balcon mare inchis, apometre, telefon, 70 mil.neg., si garaj construit cu autorizatie 10 mil.

ALEXANDRU-SD, et.4/4, fara brobleme cu izolatia, calciu, 75mil.neg.

AUTOGARA-D, et.5/8, parchet, balcon inchis, boxa, faianta in bucatarie, 2 bai, apometre 270mil.neg.

ALEEA ROZELOR-SD, et.4/4, balcon inchis, gresie faianta, parchet, 120mil.neg.

NICOLINA-CLOPOTARI-D, et.2/4, 2 balcoane inchise, parchet, apometre, boxa la subsol, 140mil.neg.

BICAZ-D, et.2/8, doua balcoane inchise, 2 bai, faianta in bucatarie, S=76mp. 120mil. fix.

PIATA UNIRII-D, et.1/4, gresie faianta in baie si bucatarie, curat, var lavabil, hol partial mobilat, S=67mp.19.500$ neg..

BULARGA-SD, et.3/4, 100mil.

CENTRU-TG. CUCU, SD, conf. I, 6/8, necesita curatenie, 10.000$

PACURARI, 8/8, D, 2 bai, fara probleme cu izolatia 120mil

GALATA, D, 2/4, 2 bai, curat, 120 mil

TATARASI- CIURCHI, D, 2/4, CURAT, parchet, zona linistita, 130 mil neg

ALEEA ROZELOR, SD, 2/4, curat, 135 mil neg

4 CAMERE

NICOLINA-FRUMOASA-D, parter la strada.2 bai, boxa, parchet, 2 holuri, 140mil.neg.

SF.LAZAR-D, et.3/4, gresie, faianta, usa de stejar, lambriuri, parchet, 22.000$ neg.

ALEXANDRU-D, conft.I, et.2, S=100mp., bloc nou, 3 balcoane, bucatarie mare, hol central, mobilier neoset, 175mil neg.

VASILE LUPU-SD, et.2, 2 bai, 2 terase, interfon, gresie, faianta in baie, bucatarie si pe hol, 200 mil.

ULTRACENTRAL(BRD)-D, et. intermediar, balcon transformat in a cincea camera, 28.000$ neg.

NICOLINA-CUG-D, et.4/10, tamplarie schimbata, (usi, ferestre) gresie, faianta italiana, luxos. 200 mil pret

GALATA-D, et.1/4, 2 bai, 130mil.neg.

NICOLINA I, parter, D, 105,mil neg

CALEA GALATII-D, et.3/4, la strada, faianta, gresie, apometre, parchet, 150mil.neg.

NICOLINA-D, parter, 2 bai, faianta si gresie in baie, bucatarie si hol, tamplarie schimbata, var lavabil, una camera transformata in hol.10.000$neg.

BD.POITIERS-D, et3/4, 100mp.doua balcoane. Pret neg.

NICOLINA - ROND VECHI, D, et. 8/9, 2 bai, curat, eliberare imediata, 180 mil

TERENURI

BUCIUM-3.000mp.la sosea cu deschidere de 50m. Toate facilitatile. 15$mp.neg.

SARARIE- 800mp., cu certificat de urbanism, 10$ mp.usor neg.

HORPAZ-1500 mp.intravilan 1$ mp.

MIROSLAVA-2.000 mp., aproape de sosea, 25.000 mp.

BUCIUM-600mp.cu deschidere de 20m la strada 10$ neg.

CUG-.2.500mp.25.000lei mp.neg.

ULTRACENTRAL-Bd.Independentei, 540mp.deschidere la str.Vasile Conta 200$mp. neg.

SAULESCU-510mp.toate facilitatile.25.000$

SOCOLA-in spatele studioului de televiziune „EUROPA NOVA"1.000mp.cu deschidere de 24m, toate facilitatile, (apa, canalizare, gaz) 14$ mp neg.

TATARASI- CALARASI, 510 mp, toate facilitatile, 120 mil neg

SMARDAN-langa Of.Farmaceutic.370mp.cu deschidere de 11m. 25$mp.

COPOU , 408 MP, TOATE FACILITATILE 40 $/mp

PAUN-2250mp., intravilan sub forma de dreptunghi, curent electric, autoriztie de constructie, 15$mp.neg.

BAZA nr.3, 330mp. 28mil.

NICOLINA-9.000 mp.la sosea.35.000 lei mp

BD. CHIMIEI-15.000mp, toate facilitatile(apa, canalizare, gaz.), gard din beton. 15 $ neg.

TUDOR-CIURCHI-505 mp.cu deschidere la doua strazi, certificat de urbanism autorizatie de constructie, toate facilitatile 20$mp.neg.

BARNOVA-7.000 mp.langa padure, psibilitate-apa, curent electric.10.000 lei mp.

CENTRAL-330mp.toate facilitatile, toate aprobarile, inclusiv autorizatie de constructie, fundatie inceputa.25.000$ neg.

AGAPIA-500mp., curent electric, apa izvor, 22m deschidere 5$ pm.- ideal pentru locuinta sau casa de vacanta.

BUCIUM-340mp., toate facilitatile, (apa, canalizare, gaz)situat la 300m de soseua principala, ideal pentru casa de vacanta si/sau locuinta. 55 mil.neg.

10.000MP, a-II - a bariera catre Tomesti, 5$ /mp neg

GALATA - VECHIUL TALCIOC, 10.000mp, 5$/mp neg.

7 NOEMBRIE, 1052 MP, toate facilitatile, 25$/mp neg

GALATA, spre Miroslava, 2000 mp, 65.000 lei mp.

BUCIUM, 3 KM de la TREI SARMALE, gaz metan, 3000 mp, 12 $/mp

PACURARI - CAPAT, LA SOSEA, 775 mp, toate facilitatile, 12.000$ neg.

SMARDAN-450mp.toate facilitatile 175mil

COPOU-340mp.la linia de tranvai, toate facilitatile 23.000$.

IN PERIMETRUL PIETII ALEX CEL BUN- 230 mp, toate facilitatile, certificat de urbanism pentru magazin, 55 $/mp neg

POPAS - PACURARI, 1500 mp, 7$/mp neg, posibilitati rate,

STRAPUNGEREA SILVESTRU, 510 mp, toate facilitatile, posibilitati rate, 35 $/mp neg

BUCIUM - 3 SARMALE, 900 mp, 12 $/mp neg

CASE

PACURARI-CAPAT casa P+1, salon 40mp.+2 camere, baie, bucatarie 20mp., toate facilitatile, centrala propie, amenajari interioare de exceptie. 48.000$ neg.

CENTRAL-vila duplex la rosu 15x15 D+P+E+M suprafata constrita 700mp.acoperita, cu teren total constrit si neconstruit 500mp.120.000$ neg..

TATARASI-2 case din caramida.Una din ele costruita in 1998-la cheie, cu centrala termica, gresie, faianta, var lavabil, 4 camere, baie, bucatarie, hol, magazie, beci la subsol, acoperita cu tabla, canalizare, vie in curte, +700mp.teren.A doua casa este P+1. La parter este spatiu comercial, iar la etaj spatiu pt. locuit.(este in constructie+materiale de constructie), =45.000$ neg.

TOMESTI-vila P+1, 6 camere, 2 bucatarii, baie, gaz metan, curent electric, anexe, construita din caramida in anul 1984. 400mil.neg.

COPOU-VILA-zona superba, demisol, +parter, +et., 7 camere, terasa 30mp., garaj, +500mp., 220.000$ neg.

COPOU-VILA P+1, nou construita, teren 300mp., toate facilitatile, salon 80mp., garaj, etc.120.000$neg.

PACURARI - CAPAT, 4 CAMERE, POSIBILITATI GAZ, GARAJ, 400 MP, 300 MIL

PACURARI- vila la rosu, demsol plus parter plus etaj, plus mansarda, 400mp. teren 70.000 $

TOMA COZMA(CULTURII)-3 camere + 1.000 mp teren 800mil.neg.

CASA 5 CAMERE, SAT PROBOTA 24km.de Iasi construita in anul 1995-la strada, 15 ari teren, cu temelie beton, tencuita, 70 mil.

TATARASI-4 camere,gaz,beci,factura pt. canalizare,teren 600mp.250mil.neg.

3.700mp.Sos.Stefan Cel Mare, intersectia cu Ursulea, cu trei constructii locuibile, apa in curte, curent electric, buna pt. locuit sau depozit en gros etc. 25.000$

ROMAN-jud.NEAMT-vila P+1, 4 camere, zona linistita, cu toate facilitatile(centrala1 termica, gaz, curent electric, posibilitate de mansardare, + teren850mp.45.000$

CABANA VATRA DORNEI- pe malul Bistritei. 2 dormitoare, baie, bucatarie, hol, terasa(3, 2X4) doua logii, mansarda neterminata lambrisata interior si exterior.S=72mpcu teren aferent 724mp. 10.000$.

CASA-SEMICENTRAL 14 camere, P+1, toate facilitatile, 250mp.300mp.locuibili, din caramida, acoperita cu tabla, buna pentru locuit si/sau sediu firma, acces pe doua strazi-zona superba.110.000$

CASE DE MARCAT

VEC

RATE !

Autorizat M.F.

CASE DE MARCAT FISCALE

ZIT 299(325)USD

SAMSUNG 425(450)USD

SERVICE , FISCALIZARE tel:214112

REL SERVICE

CASE DE MARCAT FISCALE

AVIZATE DE MINISTERUL DE FINANȚE

- 11 MODELE -

*FACILITĂȚI DE PLATĂ
*GRATUIT - instalare, instruire, fiscalizare
*SERVICE, GARANȚIE și POSTGARANȚIE

Iași, Șos. Arcu nr. 12 bl. Z18 Tel/fax: 214190, Tel: 217244

INITA

Tradiție și experiență

Case de marcat fiscale
Cîntare electronice
Consumabile

Prețul include instalarea, instruirea și fiscalizarea casei de marcat.

Iași, str. Mitropolit Varlaam nr.5, tel/fax 032/131726

Log-Soft

Str A Panu, nr 28
tel 032/211130

PRETURILE CELE MAI MICI!

începând cu 187$

CASE DE MARCAT FISCALE

AVIZATE DE MINISTERUL DE FINANTE

RATE SI LEASING

CASE DE MARCAT FISCALE
OPTIMUS - iC

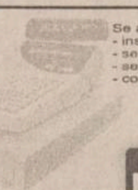

PLATA IN RATE !

Se asigura :
- instalare, pregatire operator
- service gratuit in garantie
- service postgarantie
- consumabile

Avizate de Ministerul de Finante
Operare simpla (54 taste cu functii multiple)
Ergonomica (2 afisaje in limba romana)
Interfata seriala inclusa pt. Conectare la PC
7000 coduri de pret si 42 de raioane

QUARTZ MATRIX

Str. Theodor Pallady nr. 8
tel. 217.248, 217.258
qmatrix@xnet.ro

Q SRL

CASE DE MARCAT FISCALE 12 modele

CONSUMABILE
SERVICE

Iași, stradela Sf. Andrei 13, tel. 092-329250, 215690

Mora Electronics

CASE DE MARCAT SAPEL

pentru

✓ SUPERMARKET
✓ RESTAURANTE
✓ FARMACII
✓ REȚELE DE MAGAZINE

Iași, Str. Sărăriei, nr. 34; tel/fax: 032/212735, 278170
E-mail: mora@mail.dntis.ro

Alegerea perfecta pentru controlul vanzarilor !

CASE DE MARCAT FISCALE

OMRON®

✓ Avizate de Ministerul de Finante
✓ Pret scazut - inalta performanta
✓ 8-20 departamente
✓ 3900 - 15.000 PLU-uri
✓ conectare PC
✓ scanner cod de bare
+ sisteme de securitate

MOLID

Bd. Copou, nr. 3
telefon: 032-21.66.71
fax: 032-21.45.64
e-mail: molid@opsynet.com

AGENDA DE CONSTRUCȚII ȘI AMENAJĂRI

SIGURANTA • DURABILITATE • CONFORT

IMPEX AMICII SRL
IAȘI, str. Popauți 2-4, tel./fax 032/162171

- Construcții
- Proiectare
- Tîmplărie
- Confecții metalice
- Materiale de construcții

SIGURANTA • DURABILITATE • CONFORT

PEREGRINUS
produce:
JALUZELE
Exact pe gustul tău!
- verticale, din pînză, import Suedia
- orizontale, din aluminiu

Iași, str. Toma Cozma 7A (vizavi de liceul Negruzzi), tel./fax: 032/219673, 092-387.677

OMEGA INVESTI
Gresie, faianță, obiecte sanitare
SANEX
chituri, adezivi, vopsele
Calea Galații nr. 4, bl. F1, parter
tel./fax: 095/64.93.73 094/61.00.75

Societatea PAULUS S.R.L.
cu sediul în Iași, Șoseaua Chișinăului nr. 6B (zona industrială - în incinta la SOMACO Prefabricate,) cu profil prelucrare lemn
închiriază spații comerciale la prețuri atractive
a) Hale producție situate la parter:
2 hale x 700 mp și 1 hala x 1200 mp, dotate cu instalații de ridicat;
b) Spații compartimentate situate la etaj I:
5 spatii x 36 mp, 1 spatiu x 72 mp, 1 spatiu x 144 mp.
Iași, Șos. Chișinăului 6B; tel./fax: 032/230227; e-mail: paulus@xnet.ro

GRUPUL DE FIRME ROMFIN
ROMFIN Bd. Copou nr.4 Tel.032/214.090
NOU!
Începând cu 22 Martie 2000 ROMFIN S.R.L. Iași oferă
GRATIS
tâmplărie din aluminiu
Bd. Copou nr.4 Tel. 032/214.090

ROTHERM
Reprezentant FERROLI - CE
- Cazane și centrale termice
- Calorifere din aluminiu și fontă
- Echipamente condiționare și climatizare

Prețuri speciale pentru distribuitori
BONUS SURPRIZĂ pentru fiecare centrală achiziționată
Vînzări en gros și en detail
PLATA ÎN RATE
Iași, Bd. T. Vladimirescu nr. 40 (Bucșinescu)
Tel/Fax: 032/175105, 272340, 093-243670

BIGRECA
MARMURĂ
albă, roșie 1-2cm
- Spărtură marmură
- materiale de construcții

Iasi, str. Vasile Lupu 138 (vis-a-vis de Piata Doi Băieți) Tel./fax: 032-175840

SPONTAN
Reprezentant Prefab Călărasi
BCA
750.000 lei/mc (TVA inclus)
Depozit în incinta SOMACO
Tel 230647, 094-517539, 094-517538, 094-708232, 094-636515

PARASOL marcă Tehnotend srl
Producător de
JALUZELE verticale orizontale
Tecnolight Italia
Expozitie: Str. Cucu, nr.19(Podu de Fier); Tel.: 277.501, 094-277.721

SC CHEIA
- GRESIE • FAIANȚĂ
- ADEZIV
- INSTALAȚII SANITARE
- FITINGURI
- VAR LAVABIL • VOPSELE

Program: zilnic 9[00]-18[00], sîmbăta 9[00]-13[00], duminica închis
Sos. Nicolina, bl. 928, tel./fax 222070

EURO-DAN
producem
JALUZELE
ORIZONTALE din aluminiu
VERTICALE din material textil din aluminiu
RULOURI EXTERIOARE PVC sau aluminiu
Iasi, Sf. Andrei 13, tel./fax 114318

MOBILIER
pentru personalitatea biroului tau!
nou!
QUARTZ MATRIX
BIROTICA Teodor Pallady nr. 8, tel. 218.667, 218.668

AGENDA AUTO

SERVICE AUTORIZAT RENAULT
- reglare unghiuri direcție
- mecanică generală
- verificarea sistemului de frînare
- reglare aprindere cu analizorul de gaze
- diagnosticare cu ajutorul calculatorului
- tinichigerie și vopsitorie în sistem *Autocolor*

RENAULT
BRAS - concesionar -
SHOW ROOM și SERVICE: Iași, str. Silvestru 36, tel/fax:032/276320, 032/276321, Vînzări auto: 094/225450, Service: 094/519774

INTERNATIONAL COMPLEX SERVICE S.A.
vinde autoturisme **DAEWOO**
piese de schimb, accesorii auto, carburanti, lubrifianti, consignatii autoturisme.
- reparatii, garantie si post garantie, intretineri periodice pt. DAEWOO si OLTCIT.
- INSPECTII TEHNICE PERIODICE PT. TOATE TIPURILE DE AUTOTURISME.

Calea Chișinăului nr. 45, tel. 137620, fax: 233296
Internet - http://home.dntis.ro/iscicssa/index.html

S.C. AUTOSTAR s.r.l. Bacău
- Motoare Diesel complete și componente caroserie;
- FIAT SCUDO COMBINATO 1,9 TD;
- axa fața-spate IVECO și MAN;
- linie spălătorie haine;
- utilaj de spălat mașini cu termostat;
- prese automate hîrtie;
- dispozitiv de împrăștiat nisip, criblură sau îngrășămînt;
- rafturi și vestiare metalice;
- tubulatură centrale termice.

Tel. 094-534.963

TOFAN GRUP
luni - vineri 8-16
Bd. Primăverii nr. 72
(lîngă Stația de Salvare)
☎ 032/251837, 236257

S.C. COMAT S.A.
COMAT IAȘI SA ROMANIA
cel mai mare angrosist din Moldova,
Vă oferă la cele mai mici prețuri
CÂRLIGE DE REMORCARE
omologate RAR, pentru toate tipurile de autoturisme DACIA, ARO și DAEWOO.
Dispozitivele sînt livrate cu accesorii, care conțin toate elementele montării și legături electrice, precum și: Declarația de conformitate, Certificatul de montare, Certificatul de calitate, Instrucțiuni de utilizare și Instrucțiuni de montare.
Relații suplimentare puteți obține la sediul firmei:
Iași, str. Serg. Grigore Ioan nr. 7, tel. 032/156300 int.120, fax 032/157261

- Sisteme de alarma auto, imobile, supraveghere incendii
- Sisteme de control acces
- Sisteme de supraveghere video
- Interfoane si videointerfoane
- Detectoare de gaz metan
- Bariere antifurt
- Dispecerat de supraveghere cu interventie inarmata.

NOU CASE DE MARCAT FISCALE !
Bd. Copou, nr. 3, telefon: 032-21.66.71, fax: 032-21.45.64, e-mail: molid@opsynet.com
Ce-i al tau trebuie sa ramana al tau !

ROMIL SERVICE SRL
DEALER AUTORIZAT
IVECO
Show Room:
B-dul T. Vladimirescu 4, IASI
Tel: 032 232665, 032 216800
Service:
Sos. Iasi-Tomesti km 2
Tel: 032 136160

IVECO
- Autoutilitare, camioane din gama *IVECO*
- Sistem de leasing
- Piese de schimb originale
- Uleiuri *AGIP, FIAT*
- Aditivi
- Anvelope *PIRELLI*

SERVICII MEDICALE

• ECHOMED
Obstetrică - ginecologie

Medici primari: Șefan BUTUREANU, Maria AKAD, Alexandra OVĂNESCU, Maricica PĂVĂLEANU
■ **ECHOGRAFII:** diagnostic de sarcină, depistarea sexului fetal, afecțiuni ale sînului, ficat, rinichi, pancreas.
■ **Chiuretaje uterine**
■ **Tratamente pentru sterilitate** (feminină și masculină)
■ **Teste** pentru sarcină (3 min.)
■ **Contracepție** orală și montări sterilete
■ **Colposcopii.**
■ **Cauterizări** - biopsii uterine și de col.
■ **Examene citologice**: citodiagnostic, secreții vaginale, secreții uretrale, spermograme, teste postcoitale
Consultații asigurate de profesori universitari și medici specialiști de înaltă competență profesională.
Șos. Păcurari nr. 4, corp anexă la bl.590A (vis-a-vis de Oficiul PTTR)
☎251927 (fax) ; 018-613.388

• Cabinet de oftalmologie și optică medicală

SC MEDOPTICA SRL
Socola nr. 8 (lîngă 1001 Articole)
CONSULTAȚII CU APARATURĂ COMPUTERIZATĂ
- Prescripții ochelari, lentile de contact (medicale și estetice)
- Consultații și tratamente oftalmologice
- Optică medicală (inclusiv lentile plastic, bifocale, progresive - Zeiss și Essilor)

Medici care asigură consultații:
Dr. Anghel Kreolla
Dr. Pepelea Lucia
Dr. Scînteie Mira
Dr. Tarasi Carmen
Dr. Dimofte Doina
Dr. Constantin Cătălin
Program:
luni - vineri: 9 - 19
sîmbătă: 10 - 14
Pentru programări și informații sunați la
☎ 218347

• PRO FAMILIA

Laborator analize medicale efectuează orice investigație de laborator, executate de profesori universitari
Str. Țuțora 11C, sc. D
Program: zilnic: 7.00-18.00
sîmbăta și duminica: 9.00-11.00
☎230.431

• POLICLINICA PROFESMED

str. VASILE CONTA nr. 18 (vizavi de policlinica Municipală, Piața Sf. Spiridon)

CONSULTAȚII ȘI TRATAMENTE ÎN TOATE SPECIALITĂȚILE
Se efectuează și: ANALIZE DE LABORATOR cu aparatură și reactivi din import; CHIURETAJE - metoda modernă prin aspirație; ECOGRAFII; ACUPUNCTURĂ în afecțiuni neurologice; TRATAMENTE BIONICE în afecțiuni dermatologice, osoase, neurologice; TRATAREA obezității, impotenței sexuale, infertilității, tulburărilor de creștere.
Medicii Policlinicii sunt nume sonore ale medicinii ieșene, în majoritate profesori universitari.
Prețurile percepute pentru consultații și analize sunt cele mai reduse.
☎ 213 226

• BIO PAN
CENTRU MEDICAL

Cabinet cu contract Casa de Asigurări de Sănătate
- Rețete compensate
- UROLOGIE, SEXOLOGIE CHIRURGIE, OBSTETRICĂ -GINECOLOGIE, MEDICINĂ INTERNĂ, FIZIOTERAPIE, MEDICINĂ DE FAMILIE, ECOGRAF COLOR COMPUTERIZAT

Medici primari
Urologie-Sexologie:
- Dr. Constantin Liviu Panainte (doctor în științe medicale). Mici intervenții chirurgicale și urologice, cistoscopii, cauterizări, sterilitate

Pneumologie: Dr. Constantin Panainte - consultații, scopii și grafii pulmonare
Ginecologie: Dr. Ioan Bunea. Contracepție orală, montări sterilete, cauterizări, tratamente sterilitate, chiuretaje.
Medicină de familie: Dr. Nicolae Mihu - consultații medicină generală, înscrieri pentru medic de familie (093/390279).
Str. V. Alecsandri 9B, ap.1
☎ 032/210.728
Zilnic: 10.00-18.00
Sîmbăta: 10.00-12.00

• Dr. Gh. ILIEV

medic specialist obstetrică-ginecologie
■ Consultații obstetrică-ginecologie
■ Ecografii (Aparat Doppler color computerizat)
- Ecografii mamare
- Ecografii pelviene (sondă endovaginală)
- Morfologie fetală

CENTRUL MEDICAL IRIS
Bd. Copou 38, bl. A4, sc. A, (vis-a-vis de Grădina Copou)
☎ 213793,
vineri: 15.00-16.00
sîmbătă: 8.00 - 9.30

• LASERO-TERAPIE

Specialiști în LASER , recunoscuți de Harward Medical School - Boston, efectuează tratamente ultra moderne cu laser pt. copii și adulți, la cabinet și domiciliu
- URGENȚE : gripă, viroze respiratorii, bronșiolite, astm bronșic, fracturi, traumatisme musculo-scheletale, torticolis, lumbago, migrene, arsuri, dureri faciale și trigeminale, laringite, afte bucale, paralizii.
- BOLI RESPIRATORII
- AFECȚIUNI ORL: faringo-amigdalite,rinite alergice, rino-adenoidite, otite, sinuzite, zgomote în urechi, surditate.
- BOLI REUMATISMALE : artrite, artroze, epicondilită, achilodinie, decubitus, dureri la masticație, calcificări calcaneene
- BOLI DE PIELE: dermatite,eczeme, cangrenă, plăgi, flebite, hematoame, herpes, furunculoză, chelie
- ALTE AFECȚIUNI: acnee, cicatrici, dureri de stomac, cistite, dismenoree, stimulare psihică și regenerare.

AVEȚI ÎNCREDERE ÎN MEDICINA MILENIULUI III !
Sunați acum:
☎094-849637, 251.117, 232.807

• CABINET STOMATOLOGIC

Dr. Daniela Lăzescu
medic primar stomatolog

Str. Sf. Lazăr nr. 45
(vis-a-vis de sediul BCR)
☎ 237998
Puteți telefona pentru programări zilnic între orele 8.00-18.00
(sîmbăta între 8.00-14.00)

• MEDICAL CENTER
THEMIS-ART Iași
OBSTETRICĂ-GINECOLOGIE

str. Luca Arbore 10A, bl. 404, parter
GRATUIT! Consultații, ecografii, laborator și tratamente diverse (planificare familială, montat sterilete, cauterizări, chiuretaje cu anestezie generală, alte intervenții chirurgicale). Competență profesională maximă, aparatură și instrumentar de ultimă generație.
GRATUIT!- în condițiile acordate de Casa de Asigurări Sociale de Sănătate Iași-contract nr. 294/99.
☎/fax 250929

• SOFIDENT
Laborator dentar

Lucrări dentare din **porțelan**
SHOFU - JAPAN
VITAOMEGA - GERMANY
☎ 115460, 113750

• MEDIRO
(servicii medicale)

Asigurăm asistență medicală de specialitate în:
- MEDICINĂ INTERNĂ, CARDIOLOGIE, NEUROLOGIE, PEDIATRIE, DERMATOLOGIE;
- ANALIZE LABORATOR (Biochimie, Hematologie);
- ECHOGRAFIE, ELECTROCARDIOGRAME;
- Tratamente diverse (injecții intramusculare, intravenoase, infiltrații, perfuzii etc);

■ LOGOPEDIE - Tratament în Tulburări de vorbire la copii și adulți (congenitale, pastraumatice, după accidente ischemice)
■ DERMO-OSMETOLOGIE
ASISTENȚĂ PEDIATRICĂ pe bază de ABONAMENT (3 luni, 6 luni, 12 luni)
Asistența medicală este acordată de cadre didactice universitare și medici primari de înaltă competență profesională.
<<REDUCERI PENTRU PENSIONARI>>
Bd. Alexandru cel Bun nr. 4, bl. 1205C-parter (în apropierea Podului dintre cartierele Mircea cel Bătrîn și Al. cel Bun)
Program: zilnic 9.00-19.00
☎ 259.111

• CABINET DE ALERGOLOGIE

Dr. Victoria Maxim
Medic primar pediatru și specialist alergolog, copii și adulți
Ofer consultații, testări cutanate, tratament de specialitate.
Piața Voievozilor 13, bloc 3 parter (Cinema Dacia) în studio FOTO
Marți, Joi:14.00 - 17.00
Sîmbătă: 8.30 - 11.30
Programări:
☎ 136172, 131525, 092881943

• GALATEEA

Cabinet ginecolgie-obstetrică
(Tătărași, str. Pictorului nr. 4A)
■ **Conf. dr. Florin Dumitrache**
luni, miercuri: 15.00-18.00
■ **Dr. Gabriela Acostioaiei**
luni-vineri:12.00-19.00
sîmbătă: 9.00-12.00
☎ 176.184

• Policlinica MEDICAB

Societate româno-germană, ce are încheiat contract cu Casa de Asigurări Sociale de Sănătate.
Asigură asistență medicală în următoarele domenii:
■ MEDICINĂ GENERALĂ, MEDICINĂ INTERNĂ, CARDIOLOGIE EKG în sistem coplată, GINECOLOGIE, PSIHIATRIE - PSIHOTERAPIE, NEUROLOGIE, REUMATOLOGIE, IMAGISTICĂ ECOGRAFIE în sistem coplată, STOMATOLOGIE în sistem coplată.
■ **LABORATOR ANALIZE DIN BAREMUL CASS - gratuite.**
■ GIMNASTICĂ DE ÎNTREȚINERE ȘI RECUPERARE MEDICALĂ
■ Consultații în specialitățile ORTOPEDIE - TRAUMATOLOGIE, CHIRURGIE PLASTICĂ ȘI RECONSTRUCTIVĂ, GASTRO-ENTEROLOGIE, BOLI DE NUTRIȚIE ȘI METABOLISM (diabetologie).
Prestații valabile pentru pacienții care fac dovada achitării contribuției pentru CASS.
Program: luni-vineri 8-20, sîmbătă 8-14.
Str. A. Panu 1A (lîngă CEC - Hala Centrală).
☎ 211863, 218112.

• OPTIMIT
Cabinet oftalmologic și optică medicală

■ **Consultații oftalmologice complete** cu aparatură profesională computerizată asigurată de medic primar oftalmolog dr. Carmen Romanescu
■ **Prescripții ochelari și lentile de contact**
■ Execuția ochelarilor promptă și de **calitate incontestabilă** asigurată de optician Dumitru Mihăiță.
Str. Nicolina nr. 6 (lîngă pasarela de la Bazar)
Program consultații:
luni-vineri 14.30-19
sîmbătă 10-13.
Program optică:
luni-vineri 9-19
sîmbătă 10-13
Programări și informatii la
☎ 239175.

• ORTOPEDICA Servicii Medicale

B-dul Socola nr. 8, bl. C2, sc. C, parter (vis-a-vis de COMPAN), tel. 231335, 094-514420
Asigură asistență medicală în specialitățile:
■ ORTOPEDIE ȘI TRAUMATOLOGIE - consultații, tratamente (corectare diferitelor deformații ale membrelor superioare, inferioare, coloanei vertebrale sau bazinului, sutura plăgilor superficiale ale aparatului loco-motor, etc. Tratamente moderne recuperatorii după FRACTURI, ENTORSE, LUXAȚII sau afecțiuni dureroase sau inflamatorii ale aparatului loco-motor (artrite, artroze, lombo-sciaitică, epicondilite, pinten calcaneean, ulcere de gambă, infecții, cicatrici vicioase după arsuri sau intervenții chirurgicale, etc) prin laser, lasero-punctură, lumină polarizată, electro-punctură, ș.a.
Pentru pacienții netransportabili asigurăm tratamente la domiciliu.
dr. B. Aniței, dr. L. Lăbușcă
■ MEDICINĂ GENERALĂ
dr. P.Onu, dr. L.Jurcă
■ GINECOLOGIE - consultații, tratamente, măsuri contraceptive, tratamente prin laser, lumină polarizată, întreruperi de sarcină prin metode clasice și prin vacuum, planing familial.
dr. S. Tomoșoiu,
dr. F. Dumitrache,
dr. D. Iancu, dr. S. Galearschi
dr. C-tin Mocănașu
dr. C. Tomoșoiu
■ MEDICINĂ NATURISTĂ ȘI ACUPUNCTURĂ
■ CHIRURGIE PLASTICĂ ȘI REPARATORIE - consultații, tratamente și intervenții chirurgicale (sutură tendoane, corectare cicatrici vicioase, corecții plastice nas-urechi, ș.a.).
dr. C. Tamaș
■ ECOGRAFII
■ HOMEOPATIE
dr.E.Galupa-medic primar (Nevroze, psoriazis, obezitate, insomnii, constipații, hemoroizi, fisuri anale, disfuncții sexuale, ulcer)
CONDIȚII OPTIME DE INTERNARE
Rețete compensate și concedii medicale.
Programări și informații suplimentare, NON-STOP, la tel. 231335 sau 094-514420.

• Dr. MIRCEA ONOFRIESCU

■ Consultații obstetrică - ginecologie
PROFESMED ☎ 213.226
luni și vineri 17.00 - 19.00
■ Echografii aparat DOPPLER COLOR computerizat
POLICLINICA 2 Iași ☎ 133.088
marți și vineri 13.00 - 15.00

☎ TELEFOANE UTILE: FARMACII

FARMACIA MELISSA - MONTERO

SALON DE TEHNICĂ MEDICALĂ
Str. Bărboi nr. 5 (vizavi de Biserica Bărboi), tel. 213123
orar: luni-vineri 8.00-18.00, sîmbătă 8.00-13.00
Importator producător si distribuitor de aparatură, instrumentar, materiale si mobilier medical

FARMACII

PODU ROȘ telefon: 234099
Orar NON STOP, str. Nicolina 2, bl. C7

PĂCURARI telefon: 216567, 216733
Orar luni - vineri 8.00-20.00, sîmbătă 8.00-14.00, șos. Păcurari 137, bl. 600

MATER OPTICA - cel mai modern centru de oftalmologie și optică medicală din România

- Unicul atelier de optică din Iași în care confecționarea ochelarilor se face cu aparatură computerizată, de ultimă generație, mînuită de tehnicieni la curent cu ultimele descoperiri și evoluții în domeniul opticii
- Precizie maximă
- Consultații oftalmologice la nivel european:
  - Refracții cu autokeratorefractometru
  - Fund de ochi
  - Presiuni intraoculare cu tonometru Haag - Streit
  - Prescripții ochelari și lentile de contact (inclusiv lentile de contact cosmetice cu dioptrie și pt. astigmatisme)

IAȘI
Bd. Independenței nr. 10
tel. 214072

Medici care asigură consultații:
Prof. dr. Sergiu BUIUC
Medic primar dr. G. BEȘCHEA
Medic primar dr. G. DIMITRIU
Medic primar dr. G. MACOVEI
Medic primar dr. C. ANDRON
Medic primar dr. M. BREDEȚEANU
Medic primar dr. G. TODOSI

Nu mai aveți nevoie de ochelari!

NOU!
APOLLONIA MED
Chirurgia refractivă a corneei cu LASER EXCIMER reduce dioptriile dumneavoastră la zero.
Optică și consultații oftalmologice
Aparatura performantă pe plan mondial
Personalul medical și auxiliar specializat în străinătate
Se oferă servicii de ținută occidentală

Prof. dr. Dorin CHISELITĂ
Conf. dr. Dănuț COSTIN
As. univ. Ion CIJEVSCHI
Medic primar dr. Dumitru PETRARU
Medic primar dr. Ovidiu FILIMON
Medic primar dr. Ada CĂLIN
Medic primar dr. Magda DOGARU
Medic specialist dr. Viorica RADUTA
Str. Păcurari nr. 11, tel./fax 032/112 087

DENTAL PLUS cabinet stomatologic
Dr. Marius Popovici, Dr. Doina Popovici, Dr. Liliana Constantin
- **DETARTRAJ** cu ultrasunete
- **TRATAMENTE ODONTALE** cu materiale de ultimă generație
- **TRATAMENTE PROTETICE CLASICE si MODERNE** (ceramică, compozite fotopolimerizabile)
- **CHIRURGIE ORALA**
- **OPALESCENCE** - cel mai performant sistem de **ALBIRE** a dinților.
- **CONSULTATII GRATUITE**

Str. Vasile Lupu 85, bl. V3 (stația de tramvai "Dr.Savini")
☎ /fax 272.391 Luni-vineri: 7.30-20.00, sîmbătă 8-13

OPTICA MEDICALĂ
servicii asigurate de **tehn. Vasile Popa**
SC TRANSPARENȚA oferă:
• consultații oftalmologice • refracții cu auto-refractometru • fund de ochi • presiuni intraoculare • prescripții ochelari • lentile contact.
Calitate, siguranță și o privire limpede prin TRANSPARENȚA. TRANSPARENȚA sinonim cu COMPETENȚA!
Str. A. Panu 13 (vizavi de noul sediul BRD)
☎ **212162** Luni-vineri: 9-18, sîmbătă 10-14

STEREOPSIS centru de îngrijire oftalmologică
- CONSULTAȚII OFTALMOLOGICE (adulți și copii)
- PRESCRIPȚII OCHELARI și LENTILE DE CONTACT
- TRATAMENTE OFTALMOLOGICE de URGENȚĂ
- DOTĂRI ULTRAMODERNE pentru diagnosticul tuturor afecțiunilor oftalmologice

Consultații asigurate de medici cu specializări în țară și străinătate:
- Prof.dr **P.P. VANCEA** (133.243)
- Șef.lucrări dr. **C. BOGDĂNICI** (210.892, 092-507.913)
- Dr. **D. GHERGHEL** (095-631.416)

Centrul Comercial - Bd. Șt.cel Mare (lîngă Casa Modei)
tel. 11.66.51 luni-vineri: 9.00-17.00, sîmbătă 11.00-13.00

Cabinet stomatologic MEDI LIFE
- servicii stomatologice cu aparatură ultramodernă la prețuri **promoționale**
- **reduceri de tarife** pentru
  - medici și personal medical
  - elevi, studenți, pensionari, șomeri

Sistem avantajos de reduceri pt. pacienții permanenți.
Profesionalism, tinerețe, amabilitate.
Alegeți MEDI LIFE!
Str. Cucu 9, bl. D11, tronson II, ap.1 (lîngă Sinagogă)
Programări:
luni - sîmbătă: 10 - 19
☎ 032-112716, 092-363.233, urgențe, non stop

Cabinet medical și farmacie HELP-FLUX
Str. Păcurari nr. 22, tel. 143179
Mădălina FILIMON farmacist — Prof. dr. Jan HURJUI — Dr. Xenia PĂTRAȘ medic de familie
Farmacie în incinta spitalului CFR Bd. Copou, tel. 143179

Conf.Dr.Ivona Lupașcu
- medic primar obstetrică-ginecologie - diplomă europeană de competență în endoscopie ginecologică

CONSULTAȚII ECOGRAFII
■ bolile aparatului genital și ale sînului
■ sterilitate
■ diagnosticul și supravegherea sarcinii

CENTRUL MEDICAL "IRIS" ☎ 213793
Bd. Copou nr. 38, bl. A4, sc. A (vis-a-vis de Grădina Copou)
■ ecocardiografie - adulți și copii ■ dermatologie
■ ecografie vasculară și generală ■ reumatologie
■ urologie - consultații și ecografii ■ medicină internă
ECOGRAF DOPPLER COLOR COMPUTERIZAT ULTRAPERFORMANT

CORPO SAN
Servicii Medicale Mobile
- Consultații medicale la domiciliu
- Internare în spital în caz de necesitate
- Tratamente injectabile
- **Electrocardiograme** și **măsurarea glicemiei** (rezultat imediat), la domiciliul pacientului

NON STOP Tel. URGENȚE 092 376.370
Programări: la telefoanele 232.108, 233.300, 233.428
NOU! Cabinet de medicină de familie înscrieri pentru medicul de familie
Informații și programări la tel.: 212.211; 210.410
Program zilnic: 8 - 19
sîmbăta: 8 - 13
CORPO SAN
Pentru societăți comerciale oferim asistență medicală NON STOP (pe bază de abonament)

Medic primar O.R.L. Dr. I. CORNEA
acordă consultații și tratamente pentru boli de nas-gît-urechi, la copii și adulți, în Cabinetul Medical "HELICOMED" (Dr. Marin Burlea), str. Străpungerii Silvestru nr. 32 (lîngă Autogară), tel. 217666.
Program: luni, miercuri, vineri - orele 15.00-17.00

TELEFOANE UTILE - CABINETE ȘI FARMACII VETERINARE

INTERSERVICE VET
- CLINICĂ VETERINARĂ ☎ 032/217111, 094-550153
- FARMACII VETERINARE ☎ 032/214983

Program: 8.00-20.00

CABINET VETERINAR
PROVET IAȘI
Str. Smîrdan nr. 93 C
ZILNIC : 9.00 -23.00
Consultatii si tratamente la domiciliu
☎ 233.772, 092.376.433 (NON STOP)

CABINET SI FARMACIE VETERINARĂ
ANIMAVET
Str. Smîrdan nr. 70
luni-vineri : 8.00 -20.00
sîmbătă-duminică: 9.00-15.00
Consultatii si tratamente la domiciliu
☎ 237.874

CABINET DUOVET
Str. Nicolae Gane nr. 25
zilnic : 16-20, sîmbătă: 10.00 - 13.00
duminică - închis
☎ 092555155, 032/214773

SERVICII MEDICALE MOBILE
• consultații • deparazitări • vaccinări • tratamente la domiciliu.
☎ 094396303, 032/138328

FARMACIE SI CABINET VETERINAR
SANIVET
- Str. Străpungerii Silvestru nr. 7 (vizavi de „Metropizza Gară")
☎ 032/218465
- Str. Nicolina 4A
☎ 032/224008

luni-vineri : 8.00 - 19.00
sîmbătă: 8.00-15.00
duminică închis

CABINET SI FARMACIE VETERINARĂ
SANOVET
Păcurari 116 (vizavi de stația SHELL Păcurari)
zilnic : 9.00 - 20.00
duminică 9.00 - 14.00
☎ 032/259286; 094622730
NON-STOP

WHITE FOX
- CABINET SI FARMACIE VETERINARĂ
Străpungerii Silvestru 9
- FARMACIE VETERINARĂ
Păcurari 18
zilnic : 9.00 - 20.00
sîmbătă, duminică 9.00 - 14.00
☎/fax 143241, 094502645, 094279923 -NON STOP

☎ TELEFOANE UTILE: FARMACII

• A.T.I.- PULS
Sos. Natională 194, bl. D
zilnic : 7.30 - 21.00
sîmbăta :8.00 - 20.00
duminica : 8.00 - 18.00
☎ 233.242, 233.223

• THYMUS
Str. Arges nr. 6, bl. D8 (Al.cel Bun, în spatele Caseriei CONEL)
Luni-vineri : 8.00-20.00
sîmbăta, duminica : 8 -16
☎ 154.445

• EUROPHARM
Str. Cerna 1 (Mircea cel Bătrîn)
zilnic : 8.00 - 20.00
sîmbăta : 8.00 - 14.00
duminică: 8.00 -14.00
☎ 224.109

• FARMA LIV
Str. Nicolina nr. 11, bl. A5
zilnic: 8.00 - 20.00
sîmbăta: 8.00 - 20.00
duminica: 8.00 - 14.00
☎ 231.197

• GABRIELA FARM
Str. Păcurari, bl. 582
zilnic: 8.00 - 20.00
sîmbăta: 8.00 - 20.00
duminica: 8.00 - 14.00
☎ 218.473, 216.507, 220.205

• FARMA BEST FLORA NON STOP
Str. Vasile Lupu nr. 108A, bl. G6 (lîngă magazinul FLUX)
☎ 271.962

• FARMACIA IRIS PHYTO PHARMA
Bd. Copou 3 (la parterul Trustului de constructii)
zilnic: 7,15-20,00;
sîmbătă 9,00-14,00;
duminică 9,00-14,00;
☎ 219296

• FARMACIA IRIS PHYTO PHARMA
Sos. Păcurari nr. 43, bl. 545
zilnic: 8,00-21,00;
sîmbătă 8,00-18,00;
duminică 8,00-14,00;
☎ 250337

• FARMACIA PROFARM
str. Carpati nr. 17 (lîngă Posta din Nicolina)
zilnic: 8.00 - 21.00
duminică: 8.00 - 16.00
☎/fax 224.952

• NOREX PHARM
str. Grigore Ureche nr. 1 (lîngă Tribunal)
zilnic : 8.00 - 20.00
sîmbăta : 8.00 - 16.00
duminică: 8.00 -14.00
☎ 216.382

• BABY FARM
Str. V. Lupu 70-74
luni-sîmbata : 8.00 - 20.00
duminică: 8.00 - 16.00
☎ 271.357

• FARMACIA PROFARM 2
str. V. Lupu nr. 86 (lîngă magazinul Flux Alimentar)
NON-STOP
☎: 173.122

• REMEDIA
Str. Garii 30
zilnic : 7.30 - 20.00
sîmbăta : 8.00 - 14.00
duminica : 8.00 - 14.00
☎ 146.325

Atenție!

Monitorul vine în întîmpinarea problemelor dumneavoastră cu noi **soluții** (centre de mică publicitate)

În interiorul magazinului Emi

Alexandru cel Bun

În interiorul magazinului Hala Centrală

În interiorul magazinului Electronic RGQ

Păcurari

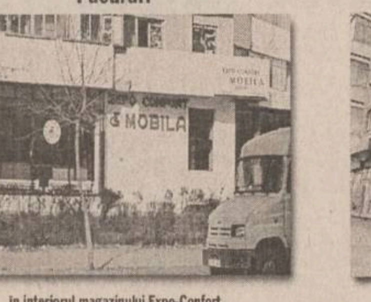

În interiorul magazinului Expo-Confort

Tătărași

În interiorul Casei de amanet Coriolan Aur Smarald

Sediul redacției
MONITORUL
Str. Smîrdan nr.5
Luni-Vineri: 8.30 -16.30
Sîmbătă: 9.00-12.00

Interior magazin
ELECTRONIC RGQ
Alexandru cel Bun
tel. 216739
Luni-Vineri: 8.00 - 16.00

Interior Magazin
VAMA VECHE
COMVINI SRL
Luni-Vineri: 8.00 - 16.00

Interior Magazin
EXPO-CONFORT
Păcurari,
tel. 250928
Luni-Vineri: 8.00 - 16.00

Interior Magazin
EMI
B-dul Independenței
tel. 213352
Luni-Vineri: 8.00 - 16.00

Interior Magazin
MATERNA
Luni-Vineri: 8.00 - 16.00
Sîmbătă: 9.00 - 12.00

HALA CENTRALĂ
în interiorul magazinului
Luni-Vineri: 8.00 - 16.00

Magazin
1001 ARTICOLE
Podu Roș
Metalo Chimice
tel. 130750
Luni-Vineri: 8.00 - 16.00

Casă de Amanet
Interior
CORIOLAN AUR SMARALD
Tătărași, tel. 272494
Luni-Vineri: 9.00 - 17.00

STAREA CIVILĂ
Interiorul clădirii Stării Civile
Luni-Vineri: 8.00 - 16.00

CENTRE DE PRELUARE A ANUNȚURILOR DE MICĂ PUBLICITATE

Pentru sugestii, reclamații și informații puteți suna la
tel./fax: 271333 int. 121,
orele 9.00-12.00 (luni-vineri).
Duminica anunțurile se primesc numai în caz de urgență, la sediul redacției din str. Smîrdan nr. 5, et. 3, cam. 10, orele 15.00-17.00.

VÎNZĂRI

■ Alcatel One Touch Easy DB nou, sigilat, neformatat, fără abonament, menu în limba română, 1,7 milioane negociabil. Telefon 032/173673. (7730794)

■ SC GER ROM - îmbrăcăminte și încălțăminte second hand import Germania, sortată și ambalată. Livrăm marfă și pe credit în baza prezentării de garanții materiale. Informații tel: 034 - 185.872; 094 - 694741; 094 - 793.556; 094 - 769.112; 034 - 179.471 (BC - 3704583.67.72)

■ **TABLĂ ZINCATĂ SIDEX**

0,4x1000x2000

HIDROIZOLAȚII

Execuție și materiale import. Tel. 092-524.859; 032/125.705; hidro@yahoo.com (NT-7957075.26.26)

■ Importator Italia, vînd convenabil, vitrine frigorifice orizontale, verticale, lăzi frigorifice, ofer garanție, transport - Fălticeni. Tel. 094-543.826. (NT-0296797.13.15)

■Importator direct Italia vînd vitrine orizontale și verticale, compresoare ptr. camere și vitrine frigorifice, lăzi frigorifice și supermarket, rotisoare, aragaze, grătare restaurant. Tel. 034 - 118.566; 094 - 173.723; 094 - 868.305. (BC - 3045749.10.15)

■Vînd umerașe plastic en gross 2.000lei/buc. Tel. 095 - 807.201. (BC - 5513244.8.10)

■ Vînd țeavă din recuperări Fi 50 mm și profil cornier și teu de 40 mm, profil tip I 80x40 mm, prețuri avantajoase. Rel. tel. 094- 566497, 092-375358. (BR-CH10156.1.7)

■ Vînd material lemnos, uscat, pentru tîmplărie. Preț negociabil. Relații la tel. 262.043. (BC - 5513403.6.6)

■ MAȘINI de DOZAT și AMBALAT zahăr. Prețuri de excepție. Relații și comenzi telefon 031/530679. (BT.2278109.6.6)

■ NOU! DEPOZIT ÎN BACĂU. Acid citric Austria, citrat de sodiu, zaharină, aspartam, gelatină alimentară, emulsii băuturi răcoritoare, dozatoare. Prețuri în funcție de cantitate. Telefon 094 - 594.342 Bacău, str. Turbinei, nr. 4. (BC - 5513212.4.15)

■ Vînd oțel beton PC + OB, toate dimensiunile, la prețul de 6.700 lei/kg. Relații tel. 094/615007; 094/529241. (Vs.5089624.1.10)

■ Vînd moară valț porumb TOPLEȚ825, completă la cheie, vechime 5 ani, urgent, 70-80 milioane negoaciabil, Leorda, Botoșani. Familia Husac Liviu. Telefon 031/527957, 031/526365 Leorda. (BT.2278274.3.4)

■ Vînd piei de miel tăbăcite, vopsite, cromate trei culori; 60 de bucăți, cu 80.000 lei bucata + vibropresă și betonieră. Telefon 036 / 441257, 093.348094. (GL - 5878154.1.1.)

■ Vînd fabrică de ulei - utilaje: presă ulei, instalații rafinare, cazan cu aburi, etc., capacitate producție 750 L/24 h. Rel. tel. 039/612119 sau 094-820266. (BR-F2871962.1.3)

■ Ceapă verde en-gros. Sat Avîntul, comuna Românești. Familia Mocanu. (7730724)

ELECTRONICE

■ Calculatoare PENTIUM și imprimante la prețuri excepționale - minim 2.690.000. Sunați acum la REM Piatra Neamț. Tel./fax: 033/23.22.12. (NT-FP17.1.1)

■Vînd mașină spălat și curățat chimic (italiană). Tel. 095 - 807.201. (BC - 5513244.8.10)

■Vînd cuptoare electrice panificație (patiserie), 3 tobe în garanție. Tel. 094 - 516.196. (BC - 5513113.4.10)

CUMPĂRĂRI

■ Plata pe loc: tablouri, porțelanuri, sticlărie, bronzuri, timbre, monede, icoane, arme, mobilier vechi. Telefon 224481; 092/239008. (7730923)

■ Cumpăr cupoane agricole în cantități mari, ofer cel mai bun preț al zilei. Telefon 092/489513; 094/935949. (7730465)

■Cumpăr cupoane agricole cantități mari, Bacău. Tel. 095 - 649.319. (BC - 5513116.10.10)

■ SC ULENA Bacău, cumpără semințe floarea soarelui, cantități nelimitate, preț 2.850/kg+TVA. Plata se face la recepționarea mărfii. Tel. 034 - 251.240. (BC - 4808898.18.18)

LOCURI DE MUNCĂ

S.C. EUROTEX COMPANY S.R.L.

angajează un inginer tehnolog și un inginer C.T.C. Persoane dinamice și cu experiență în domeniul confecții textile. Salariu atractiv. Relații la telefon 710989. (I.01)

Iulius Group angajează designer

pentru Iulius Center. C.V.-urile și portofolio se depun la birourile administrației de la Iulius Center. Condiții de angajare: studii superioare la o facultate de arte (secțiile design sau grafică); operare calculator (programe grafice). (I.11)

■ **Firmă din Sydney - Australia caută urgent ospătari, bucătari, barmani, patiseri, brutari și debarasatori. Salariu mediu 2000$ lunar. Telefon 044-892111/18.500 lei/30 sec. (I-22)**

■ **Restaurant din Toronto - Canada caută bucătari, ospătari și brutari. Salariu bun. Telefon 044-892111/18.500 lei/30 sec. (I-22)**

■ **Pensiune privată din SUA caută urgent cameriste, ospătari, recepționeri, instalatori. Salariul bun. Telefon 044-892111/18.500 lei/30 sec. (I-22)**

S.C. CROWN INTERNATIONAL S.R.L.,

firmă cu capital integral străin, cel mai mare producător de capse metalice din țară, recrutează în vederea angajării:

1 electrician;
1 motostivuitorist;
12 lăcătuși mecanici.

Cerințe minime: - experiență în domeniu, minim 5 ani; - vîrsta maximă 35 ani. Se oferă salarizare avantajoasă, instruire, șansa de dezvoltare a carierei în cadrul unei companii multinaționale. Relații la sediul firmei: Calea Chișinăului nr. 47A, Iași. Telefon 032/231583, Departamentul Personal. (I.22)

■ S.C. angajează confecționere (rond vechi CUG). Telefon 230155. (4763560)

■ Angajez femeie internă cu carte de muncă pentru îngrijire copil de 4 ani cu handicap. Telefon 236164. (7730486)

S.C. SECA DISTRIBUTION - DIVIZIA WRIGLEY,

distribuitor al produselor Wrigley, caută tineri dinamici pentru dezvoltarea echipei de vînzări din Iași. Cerințe: - abilitate în comunicare; - spirit de echipă; - capacitate bună de negociere; permis de conducere; - experiența în domeniul vînzărilor constituie un avantaj. Oferim: - salariu motivant; - mașină de serviciu. Trimiteți scrisoare de intenție și C.V. la fax 032/217390, pînă la data de 4.06.2000, cu specificația pentru Divizia Wrigley. (4763562)

■ S.C. DAR DC COM S.R.L. Iași angajează confecționere cu experiență. Relații la sediul firmei, str. Vasile Lupu nr. 78 (lîngă Spitalul de pediatrie) sau la telefoanele: 239420, 239430; 210722. (7730363)

■ Societate confecții tricotaje angajează personal pentru croit, triploc, mașini speciale. Telefon 277252. (7730491)

■ Tot mai multe firme își angajează oamenii din baza de date "Info Consulting". Înscrie-te și tu pentru mărirea șanselor de găsire (schimbare) a unui loc de muncă. Telefon 032/277229. (I-22)

■ Hotel "Rodica" din stațiunea Venus angajează pentru sezon recepționere, cameriste, bucătari, ospătari. Tel. 891060 (ROL 30.250-30"). (BR-F6940842.31.07.2000)

■ Locuri de muncă pentru terasele din stațiunea Mamaia: ospătari, barmani, muncitori necalificați pentru bucătărie; condiții avantajoase. Tel. 891060 (ROL 30.250-30"). (BR-F6940842.31.07.2000)

■ Hotel "Venus" din Eforie Sud angajează gestionari, recepționere, cameriste, supraveghetoare. Tel. 891060 (ROL 30.250-30"). (BR-F6940842.31.07.2000)

■ Urgent! Restaurant din stațiunea Eforie Nord angajează ospătari, bucătari, pizzari; salariu avantajos. Tel. 891060 (ROL 30.250-30"). (BR-F6940842.31.07.2000)

■ Casa "Feleac" din satul de vacanță angajează barmani, ospătari, bucătari și muncitori necalificați pentru bucătărie. Tel. 891060 (ROL 30.250-30"). (BR-F6940842.31.07.2000)

■ Hotel "Majestic" angajează recepționere, cameriste, ospătari, bucătari și muncitori necalificați pentru bucătărie; condiții avantajoase: cazare și masa pentru provincie. Salarii între 100 - 400 $. Tel. 891060 (ROL 30.250-30"). (BR-F6940842.31.07.2000)

■ Locuri de muncă în străinătate muncitori calificați și necalificați. Tel. 891060 (ROL 30.250-30"). (BR-F6940842.31.07.2000)

■NARDO MANNEQUIN oferă contracte de dans pentru tinere 18 -28 ani, în România, Elveția (1800$), Lichtenstein (1700 - 1800$), Luxemburg (1700$), Japonia (1080$), Austria (1100$). Asigurăm pregătire, cazare, costume, coregrafie. Plecări urgente. Cerem și oferim seriozitate maximă. Tel. 01 - 250.97.95; 01 - 250.11.82; 092 - 725.341; 092 - 447.514; 092 - 984.881. (BC - OP.1.1)

■ **Societate, înscrie / selecționează muncitori calificați / necalificați pentru lucru în străinătate. Comisionul la locul de muncă. Relații la telefon 093.433722, 093.433720. (GL - 3894315.21.52.)**

GLOBAL ARTIST
Firmă de impresariat din BUCUREȘTI

Selecționează tinere dansatoare prezentabile profesioniste și neprofesioniste pentru contracte de muncă în țări occidentale ca Elveția, Luxembourg, Austria, precum Japonia și România. Asigurăm pregătirea și perfecționarea artistică + cazarea.
Cerem și rugăm seriozitate.
Tel. firmă 01 - 315.79.37
Mobil.: 094 - 588.070
(BC - 4459838.1.1)

■ Firmă străină, selecționează urgent prin partenerul său român, muncitori calificați și necalificați pentru lucrări navale, construcții civile și turism. Telefon 092.884067, 092.931076, 092.827544. (GL - 5877412.1.21.)

■ Elisabeth International Artist Agency selecționează tinere cu vîrsta între 18 - 28 ani pentru obținerea de atestate artistice, contracte avantajoaseîn Grecia + Luxemburg, Elveția, Japonia. Asigurăm coregrafie, cazare, masă, vize de lucru urgente. Seriozitate! Telefon 01/6754987, 01/3306980, 092.939379. (gl - op.1.9.)

■ Căutăm profesori, studenți, ingineri agronomi (numai posesori auto și permis conducere) pentru realizare chestionare la unități agricole din județ. Plata avantajoasă. Telefon 01 / 2103182; 01 / 6595573. (GL - op.1.3.)

■ Căutăm persoane care doresc să lucreze în domeniul cosmetic; 800.000 lei - săptămînal. Solicitați pachetul Start la 092.533263. (GL - TLF.1.1.)

■ Liceul teoretic "Al.I. Cuza" Iași organizează concurs pentru ocuparea postului de funcționar-ad-tiv (1/2 normă). Concursul va avea loc pe data de 5 iunie 2000, ora 13.00. Relații la telefon 272904. (4763568)

■ Liceul teoretic "Al.I. Cuza" Iași organizează concurs pentru ocuparea următoarelor posturi didactice în ziua de 29 iunie 2000, ora 9,00: limba franceză; limba engleză; biologie; muzică. Relații la telefon 272904. (4763568)

■ Vînzătoare textile încălțăminte. Relații la magazinul ROMARTA; firma ORIENT LINE S.R.L. sau telefon 094/620239. (7730722)

■ Societate comercială cu activitate de producție angajează operator chimist (bărbat 30-40 ani, minim categoria IV). Telefon 210981, 211128. (7730799)

DIVERSE

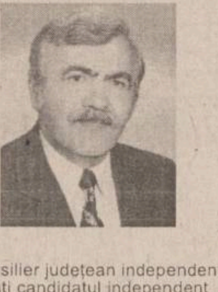

■ Consilier județean independent, votați candidatul independent
prof. Bîrzoi Ion,
omul care trebuie judecat după fapte, nu după vorbe. (7730215)

■ Consiliul de Administrație al

S.C. TEPRO S.A. Iași,

cu sediul în Iași, Calea Chișinăului nr. 132, convoacă

ADUNAREA GENERALĂ EXTRAORDINARĂ A ACȚIONARILOR

la data de 20.06.2000, orele 10,00.

Locul de desfășurare va fi la sala de conferințe de la Hotel "Ambasador" - b-dul Magheru nr. 8, București.

Accesul în sala Adunării Generale Extraordinare pentru toți acționarii înregistrați în Registrul acționarilor pînă la sfîrșitul zilei de 12.06.2000 (data de referință), se va face pe baza buletinului de identitate.

Ordinea de zi:

1. Anularea Hotărîrii Adunării Generale a Acționarilor nr. 151/20.04.2000 și majorarea capitalului social cu emiterea de acțiuni suplimentare aferente valorii terenurilor pentru care s-au obținut certificatele de atestare a dreptului de proprietate. 2. Modificarea Actului Constitutiv urmare a majorării capitalului social și a alocării acțiunilor corespunzătoare conform legii. 3. Numirea, în baza Art. 210 alin. (1)/Legea nr. 31/1990 republicată, a unuia sau mai mulți experți pentru evaluarea unor aporturi în natură pentru majorarea capitalului social. 4. Aprobarea înființării a trei societăți comerciale. 5. Diverse. Textul integral al propunerilor de modificare al actului constitutiv:

Art. 7 - se modifică și devine:

Capitalul social

"Capitalul social al societății este de 133.958.700 mii lei, împărțit în 5.358.348 acțiuni în valoare nominală de 25 mii lei fiecare, subscris și vărsat după cum urmează: - S.C. ZELEZARNY VESELI a.s. din Republica Cehă în proporție de 46,4090%, respectiv 2.486.756 acțiuni, adică 62.168.900 mii lei; - Societatea de Investiții Financiare MOLDOVA (S.I.F.), în proporție de 36,8388%, respectiv 1.973.950 acțiuni, adică 49.348.750 mii lei; - Programul de Privatizare în Masă (P.P.M.) și alții, în proporție de 7,7558%, respectiv 415.584 acțiuni, adică 10.389.600 mii lei; - Fondul Proprietății de Stat (F.P.S.) în proporție de 8,9964%, respectiv 482.058 acțiuni, adică 12.051.450 mii lei. În cazul în care Adunarea Generală Extraordinară a Acționarilor nu se poate întruni statutar, aceasta va fi reprogramată la data de 21.06.2000, la sala de conferințe de la Hotel "Ambasador" - b-dul Magheru nr. 8, București, orele 10,00, cu aceeași ordine de zi. Începînd cu data de 5.06.2000, documentele referitoare la problemele incluse în ordinea de zi, se pot consulta la sediul S.C. TEPRO S.A. Iași. Acționarii care doresc să acorde procură specială altor acționari în Adunarea Generală Extraordinară pot obține formularele necesare de la sediul S.C. TEPRO S.A. Iași. După completarea și semnarea lor, un exemplar al procurii speciale se va depune/expedia la sediul S.C. TEPRO S.A. Iași pînă la data de 15.06.2000/12.06.2000 - data poștei, un exemplar va fi înmînat reprezentantului de către acționarul care acordă procura, cel de al treilea exemplar rămîne la acționar. Acționarii care nu se pot prezenta la sediul societății pentru a completa formularele de procuri speciale, vor expedia pînă la data de 12.06.2000 - data poștei, procuri speciale autentificate de Notariat sau vizate de secretarul Primăriei folosind modelul publicat în M.O. nr. 176 Partea I/5.08.1996. (Anexa nr. 4/Instrucțiunile C.N.V.M. nr. 8/12.06.1996). Informații suplimentare la telefon 032/136320, int. 1148. (7730496)

■ Consiliul de Administrație al

S.C. TEPRO S.A. Iași,

cu sediul în Iași, Calea Chișinăului nr. 132, convoacă

ADUNAREA GENERALĂ ORDINARĂ A ACȚIONARILOR

la data de 20.06.2000, orele 11,00.

Locul de desfășurare va fi la sala de conferințe de la Hotel "Ambasador" - b-dul Magheru nr. 8, București.

Accesul în sala Adunării Generale Ordinare pentru toți acționarii înregistrați în Registrul acționarilor pînă la sfîrșitul zilei de 12.06.2000 (data de referință), se va face pe baza buletinului de identitate.

Ordinea de zi:

1. Aprobarea documentației necesare pentru eliberarea certificatului de atestare a dreptului de proprietate asupra unor terenuri. 2. Aprobarea programului de restructurare a societății. 3. Eliberarea din funcție a unor cenzori, completarea comisiei de cenzori și a supleanților prin alegere cu vot secret conform legii. 4. Diverse. În cazul în care Adunarea Generală Ordinară a Acționarilor nu se poate întruni statutar, aceasta va fi reprogramată la data de 21.06.2000, la sala de conferințe de la Hotel "Ambasador" - b-dul Magheru nr. 8, București, orele 11,00, cu aceeași ordine de zi. Începînd cu data de 5.06.2000, documentele referitoare la problemele incluse în ordinea de zi, se pot consulta la sediul S.C. TEPRO S.A. Iași. Acționarii care doresc să acorde procură specială altor acționari în Adunarea Generală Ordinară pot obține formularele necesare de la sediul S.C. TEPRO S.A. Iași. După completarea și semnarea lor, un exemplar al procurii speciale se va depune/expedia la sediul S.C. TEPRO S.A. Iași pînă la data de 15.06.2000/12.06.2000 - data poștei, un exemplar va fi înmînat reprezentantului de către acționarul care acordă procura, cel de al treilea exemplar rămîne la acționar. Acționarii care nu se pot prezenta la sediul societății pentru a completa formularele de procuri speciale, vor expedia pînă la data de 12.06.2000 - data poștei, procuri speciale autentificate de Notariat sau vizate de secretarul Primăriei folosind modelul publicat în M.O. nr. 176 Partea I/5.08.1996. (Anexa nr. 4/Instrucțiunile C.N.V.M. nr. 8/12.06.1996). Informații suplimentare la telefon 032/136320, int. 1148. (7730496)

■ I.F.P.T.R. organizează în perioada 1-14 iunie cursuri pentru ateștarea profesională a persoanelor care conduc activități de transport, conform Ord. M.T. 761/1999. Înscrieri și relații suplimentare la A.R.R. - agenția Iași, telefon 165037, 257192. (4763552)

Vă puteți abona

la revista "Depanatorul - Service TV" prin telefon 058/823194. (7274206)

■ Invitații S.U.A. Telefon 092/376583; 094/472459; 094/963952. (IS-7730464)

■ S.C. TOFAN GRUP S.A., Sucursala Iași, anunță depunerea cererii pentru emiterea Autorizației de mediu pentru obiectivul: depozit anvelope și camere auto noi, avînd ca obiect de activitate: comercializarea de anvelope și camere auto noi, amplasat în Iași, str. Bd. Primăverii 72, telefon (fax) 032/236257 sau la sediul Agenției de Protecția Mediului Iași, str. Th. Văscăuțeanu nr. 10. Eventualele observații ale publicului referitoare la activitatea și amplasamentul obiectivului se vor transmite în scris la Agenția de Protecție a Mediului Iași, str. Th. Văscăuțeanu nr. 10, în termen de maximum 30 de zile de la publicarea acestui anunț. (4763563)

■ Vize: Italia, Germania, Olanda, Anglia: URGENT. Rog seriozitate maximă. Acont zero. Tel. 094 - 142.634. (BC - 5513190.15.20)

■ Agenție turistică organizează EXCURSII săptămînale în spațiul Schengen. Preț 1050$. Documentație minimă. Relații: 094.697.664, 037/626379. (VN-F3698217.1.10)

■Săptămînal excursii Italia, Spania, Grecia, Anglia, vize ind. Schengen, prețuri f. mici. Tel. 034- 185.284; 094- 584.185. (BC - 3045473.9.13)

■Agenția Arrivo Tour Bacău organizează excursii, viză ind. Austria, Franța, Olanda, Italia, Egipt, Emiratele Arabe, Tunisia. Documentație minimă, fără interviu. Tel. 034 - 180.125; 092 - 356.913. (BC - 4808415.4.20)

■EXCURSII URGENTE ITALIA, PLECARE 14 IUNIE, ANGLIA, ISRAEL, VIZE IND. SCHENGEN. Tel. 034 - 180.147. (BC - 4808899.4.14)

■ Excursie Italia cu viză individuală, plecare pe 5 iunie, urgent vize Schengen 1 an. Tel. 034 - 178.270, 092 - 924.322. (BC - 4808568.4.6)

■Excursii în Anglia, Franța, Belgia, Olanda, Spania, Italia cu vize individuale. Tel. 034 - 178.270; 092 - 924.322. (BC - 4459948.4.16)

■ Facilitez vize Schengen Elveția, SUA, Australia și Italia. Fără avans. Rog seriozitate. Tel. 095.626.942, 037/611381. (VN-29BF32.1.3)

■ Agenția Koster organizează excursii Italia. Închiriază autocare 35,51 locuri. Obținem vize Schengen la urgență. Bilete litoral și munte. Tel. 034 - 11.63.95, 034 - 111.932, 094 - 591.620. (BC - 5870651.3.30)

■ Călăuzesc Italia . Plecări urgente. Rog și ofer seriozitate. Telefon 092-985851. (BT.2278257.3.5)

■ Călăuză Italia, plecare imediată. Cer și ofer seriozitate. Telefon 093-465235. (BT.2278258.3.5)

■ Călăuză Italia. Plecări urgente. Rog seriozitate. Telefon 095-822344. (BT.5886087.3.5)

■ **FUNDAȚIA ABC în colaborare cu instituții de profil, organizează pentru elevi tabere de informatică la: Runc - Buhuși - 6 zile - 545.000 lei; Năvodari - Constanța - 7 zile - 995.000 lei. Se asigură cazare, masă și program de tabără, facilități pentru profesori însoțitori. Relații la tel. 092 - 792.553 sau 095 - 621.299. (BC - 5513614.2.6)**

■ **Numitul Miron Valentin este rugat să sune la unchiul Leahu Vasile. Telefon 171772. (6831022)**

OFERTE SERVICII

■Transport avantajos 2 - 6 tone, Mercedes - DAF, izoterme cu frig. Tel. 034 - 118.505; 094 - 623.503. (BC - 4808819.1.1)

■ Aplic folie de protecție solară - antiefracție pe parbrize auto, vitrine, balcoane. Tel. 094.532.898. (BV-chit. 1281539-15)

■ **SC execută cele mai ieftine HIDROIZOLAȚII termosudabile, material import. Vindem materiale pentru orice tip de izolații. Seriozitate, calitate, garanție. Deplasare oriunde. Tel. 034 - 183.379, 092 - 347.505. (BC - 4808159.4.12)**

■ **ÎNFIINȚĂRI SOCIETĂȚI COMERCIALE**

■ procedură completă: redactare acte; Notariat; judecător delegat; Camera de Comerț; Administrația Financiară; cod fiscal; ștampilă; ■ termen - 15 zile ■ ACTE ADIȚIONALE DIVERSE: ■ puncte de lucru; modificare asociați; sediu; extindere obiect; majorare capital; preluări firme; fuziuni-divizări etc; ■ AVIZE ȘI AUTORIZAȚII DE FUNCȚIONARE-REAVIZARI: ■ aviz principiu și autorizație Primărie; ■ autorizație sanitară; ■ autorizație pompieri; ■ autorizație mediu; ■ autorizație protecția muncii; ■ autorizație firmă luminoasă ■ ÎNFIINȚĂRI FIRME OFF-SHORE ■ CONTRACTE COMERCIALE ■ BIROU AUTORIZAT hotel "Unirea", et. 1, cam. 109. Telefon 117733 sau mobil 092211121, program: luni-vineri, orele 9,00 - 17,00 (0798407)

■ **HELP LINE - Pentru copiii noștri**

■ Puteți primi GRATUIT informații privind alimentația și creșterea sugarului, zilnic, orele 16,00 - 17,00, la tel. 214002. Policlinica "Sănătatea 2000", dr. Iordache Constantin - medic pediatru. (I. 20)

■ **M.V.D. Servicii consulting**

■ ÎNFIINȚĂRI SOCIETĂȚI COMERCIALE (SRL, SA): ■ procedură completă: Notariat, Camera de Comerț, Cod fiscal, Adm. Financiară, ștampile; ■ ACTE ADIȚIONALE-MODIFICĂRI ACTE CONSTITUTIVE: ■ majorare capital social, deschideri puncte de lucru, filiale, sucursale, extinderi al domeniului de activitate, modificări de asociații etc. ■ AUTORIZAȚII ȘI AVIZE DE FUNCȚIONARE: ■ aviz principiu Primărie, Sanepid, Pompieri, Protecția Muncii, Mediu etc.; ■ pentru: birouri, spații comerciale, depozite, spații de producție etc. ■ autorizație firmă luminoasă; ■ REAVIZAREA AUTORIZAȚIILOR DE FUNCȚIONARE. ■ $ Hotel Unirea, et. 1, cam.107. Tel./fax 212299, mobil 092/212299, 092/395500; ■ pentru autorizații cam. 105, tel. 215015, mobil 092/374899; 092/379369; ■ program 9-19, sîmbătă 9-14. (I-20)

■S.C. CORIOLAN AUR SMARALD SRL

efectuează

- achiziții de aur pentru prelucrat, la 75.000 lei pe gram - echivalent 14 k;

- preschimbarea aurului în aur dentar.

Relații zilnice, la telefon 232001. (I-06)

■ Service autorizat t.v., video, video-cam. Adaptări sunet, selectoare, pastile video. Garanție. Telefon 110572; 092/477224. (4763431)

■ **Reparații frigidere, la domiciliul clientului. Garanție - doi ani. Telefon 145523. (7730281)**

PROPUNERI DE AFACERI

■ Dețin spații comerciale, doresc colaborare cu producători de confecții, încălțăminte. Telefon 095-792677. (BT.2278343.2.2)

MATRIMONIALE

■ Fete la domiciliul tău! Sună la 891888 (ROL 30.250-30"). (BR-F6940842.31.07.2000)

■ Sexy, selecte, superbe oferim companie domnilor generoși. 891888 (ROL 30.250-30"). (BR-F6940842.31.07.2000)

■ Tinere studente fără prejudecăți oferim companie de calitate. 891888 (ROL 30.250-30"). (BR-F6940842.31.07.2000)

■ Văduvă, 29 de ani, 2 copii, caut domn serios cu cetățenie străină pentru o relație serioasă. Telefon 036 / 478422. (GL - 5878021.1.1.)

CITAȚII

■ Numita Mateciuc Gabriela citează pe Mateciuc Ovidiu la Tribunalul Iași, în data de 5.06.2000, în proces de divorț, cu dosarul nr. 1175/2000. (7730497)

■ Numitul Pătruț Victor este chemat în Tribunalul Iași de numita Pătruț Safta în proces de divorț, în data de 19 iunie 2000. (4763566)

PIERDERI

■ Pierdut legitimație de transport pe numele Helbere Andreea-Georgiana. O declar nulă. (7730495)

■ Pierdut acte pe numele Amariei Constantin. Ofer recompensă. Se declară nule. Telefon 212697, 212702.

■ Pierdut ștampilă, facturier, chitanțier aparținînd S.C. INCOSER S.R.L. Costești. Le declar nule. (7730494)

■ Pierdut (uitat) acte într-un autoturism Oltcit (de Iași) în data de 26 mai 2000. Rog găsitorul să sune la telefon 031/582957 Botoșani. (BT.2278283.3.3)

■ Legitimație de transport CFR pe numele Loredana Mardiniuc. O declar nulă. (7730367)

■ Livret militar pe numele Pintilie P. Viorel, seria A.C., nr. 420733 din 29.11.1996. Îl declar nul. (7730723)

ANIVERSĂRI

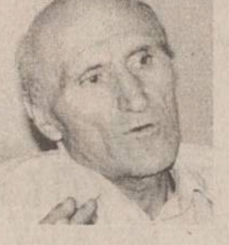

■ Cu ocazia zilei de naștere, familia Plop îi urează domnului
Mihai Vasilache
mulți ani fericiți, sănătate, fericire și îndeplinirea tuturor dorințelor. (4763567)

MULȚUMIRI

■ Sînt Carmen, din Tecuci, 036 / 321507 și îi mulțumesc doamnei Valerica pentru că, folosindu-și puterile sale neobișnuite, m-a împăcat cu soțul meu după un an de despărțire. Doar în 3, 4 ședințe doamna Valerica mi-a readus liniștea sufletească. Mergeți și nu veți regreta! Dă în cărți de tarot, în cafea, vindecă alcoolismul și orice boală incurabilă netratabilă prin doctori. Adresa: str. Română nr. 134. (GL - 5878163.1.3.)

■ Multă fericire doresc doamnei Maria căci m-a salvat de la mare necaz. Aveam farmece și nu puteam avea o relație cu nimeni. Dacă aveți probleme ghicește și dezleagă farmece. Telefon 036 / 496772. (GL - 5877549.1.1.)

■ Mulțumiri doamnei Cătălina din Galați. Am fost într-o situație disperată și dificilă multă vreme deoarece aveam ceartă în casă și în final soțul meu mă părăsise pentru altă femeie. Am fost la Cătălina și din trei ședințe dînsa a reușit să-mi aducă soțul înapoi. Telefon 094.197760 sau 036 / 471561. (GL - 5878180.1.3.)

■ Am avut cununiile legate pînă la 35 de ani și nu știam ce să mai fac. Am cunoscut-o pe doamna Gina prin cineva și am reușit să mă căsătoresc. Alungă farmece. Scoate argintul viu. Telefon 094.837238, Poșta Veche nr. 68. (GL - 5878163.1.1.)

■ Mă numesc Adriana din Suceava și sînt profesoară. Pe această cale aduc mii de mulțumiri Mamei Roza care prin puterile sale supranaturale și ale magiei albe, cu care lucrează, a reușit să mă vindece de o boală care nu le era cunoscută nici medicilor. Aveam insomnii, mîncărimi pe tot coprul, nu puteam să mănînc, eram tot timpul nervoasă. Am umblat prin medici, prin vraci dar fără rezultat. Încă de la prima ședință mama Roza mi-a scos argintul viu și așa am reușit să redevin femeia care am fost. Mama Roza lecuiește de beție, vindecă de impotență, scoate argintul viu, aduce spor în casă, dezleagă cununiile, alungă farmecele. Apelați la Mama Roza și nu veți regreta. Adresa: Mama Roza, str. Răscoalei nr. 67 Buzău. Telefon 038 / 434514, 095.412987. (5878170.1.1.)

■ Sînt Carmen, 321507, din Tecuci și îi mulțumesc doamnei Valerica pentru că, folosindu-și puterile sale neobișnuite, m-a împăcat cu soțul meu după un an de despărțire. Doar în 3, 4 ședințe doamna Valerica mi-a readus liniștea sufletească. Mergeți și nu veți regreta! Dă în cărți de tarot, în cafea, vindecă alcoolismul și orice boală incurabilă netratabilă prin doctori. Adresa: str. Română nr. 134, telefon 036 / 463736. (GL - 5878163.1.3.)

DECESE

✝

Soția - Maricica Popescu, sora - Victoria Strujac, nepoții - Tatiana și Traian, cu adîncă durere, anunță încetarea din viață, după o lungă și grea suferință, a celui care a fost
CONSTANTIN POPESCU,
jurist la Casa de pensii U.J.C.M. Înmormîntarea va avea loc vineri, 2 iunie, orele 12.00, la cimitirul "Eternitate". (7730369)

✝

Soția, fiica, nepoțica și rudele apropiate anunță cu nespusă durere dispariția prematură a celui care a fost
MIHAI VIERIU
- fost cornist al orchestrei Operei din Iași. Corpul neînsuflețit se află depus la capela de la intrarea în cimitirul "Eternitate". Înmormîntarea va avea loc sîmbătă, orele 13.00, la cimitirul "Eternitate". (4763565)

✝

S-a stins din viață buna noastră prietenă
CORNELIA MAZILU,
suflet nobil și bun. A lăsat în urmă durere și lacrimi. Dumnezeu să te odihnească în pace. Silvia și Eugen Bălănescu. (4763564)

CONDOLEANȚE

✝ Colectivul catedrei de Igienă - U.M.F. Iași - este alături de fam. dr Anca și Lucian Indrei, în aceste momente triste, și transmite sincere condoleanțe. (7730372)

✝ Prof. dr Constantin Fătu și colectivul disciplinei de Anatomie și Anatomie clinică sînt alături de dna șef lucrări dr Anca Indrei, în greaua încercare prin care trece la despărțirea de tatăl său, și transmit sincere condoleanțe familiei îndoliate. (7730371)

✝ Familia conf. dr Marin Burlea este alături de prof. dr Mihai Diaconescu, în aceste momente atît de grele pricinuite de decesul mamei soacre. Sincere condoleanțe familiei îndoliate. (I-20)

✝ Colectivul de salariați de la S.C. AGROMIXT S.A. Iași regretă profund trecerea în neființă a fostei colege ing. CORNELIA MAZILU și transmite sincere condoleanțe familiei îndoliate. Nu o vom uita niciodată. (7730368)

✝ Nicolae Vericeanu adresează familiei Cornel Banar sincere condoleanțe la săvîrșirea din viață a mamei sale. (7730365)

✝ Cumnata - Cecilia Ghilescu, nepoții - Răzvan și Vlăduț Popescu, Luci, Mariana, Radu și Mărioara regretă trecerea în neființă a celui care a fost CONSTANTIN POPESCU - jurist. (7730370)

ROCLIMA, societate cu activitate în domeniul comercializării și instalării aparaturii de aer condiționat

angajează
pentru sediul său din Iași

SECRETARĂ DE ADMINISTRAȚIE

Condiții:
- persoană serioasă și organizată, cu vîrsta cuprinsă între 24-30 ani
- studii superioare
- ușurință în lucrul cu calculatorul (World, Excel, Access, programe de gestiune)
- noțiuni de contabilitate primară

Persoanele interesate pot trimite C.V. la fax 032/232522 sau pe e-mail la adresa: ad-mediam@necomm.ro, pînă vineri, 2 iunie, ora 16.00.

PUBLICITATE

AGENDA OMULUI DE AFACERI

ETNIS
Distribuitor Vaillant, Bosch şi Viessman, vă oferă:
- Centrale şi cazane pentru încălzit
- Radiatoare de oţel, aluminiu şi fontă
- Rezervoare gaze lichefiate "Shell"

AER CONDIŢIONAT
Proiectare, montaj şi garanţie 3 ani
Plata în 6 rate lunare
Pînă la 30 aprilie MARI REDUCERI DE PREŢ
Iaşi - Str. N. Iorga 7D, bl. F5, tel. 032/230113, fax 032/232690, telemobil 094613246, 094554249

ROTHERM
Reprezentant FERROLI - CE
- Cazane şi centrale termice
- Calorifere din aluminiu şi fontă
- Echipamente condiţionare şi climatizare

Preţuri speciale pentru distribuitori
BONUS SURPRIZĂ pentru fiecare centrală achiziţionată
Vînzări en gros şi en detail
PLATA ÎN RATE
Iaşi, Bd. T. Vladimirescu nr. 40 (Bucşinescu)
Tel/Fax: 032/175105, 272340, 093-243670

MIRFAN MOBILUX
Comercializează
- *mobilă sufragerie* • *holuri*
- *dormitoare* • *bucătării*
- *mic mobilier*

Plata în maxim 36 de rate lunare
Program luni - vineri: 9.00 - 19.00
sîmbătă: 9.00 - 13.00
Alexandru cel Bun (vis-a-vis de alimentara Minerva) tel. 032/152647

MARTA COM Focşani
oferă en-gros
TABLĂ ZINCATĂ
0,3 x 1000 x 2000 mm
0,4 x 1000 x 2000 mm
0,5 x 1000 x 2000 mm
CALORIFERE FONTĂ
import CSI
Preţuri atractive!
Tel: 037/623333; 094.537538

TRIDOM
Producţie publicitară
Serigrafie
Şos. Păcurari 71, bl. 478
tel. 032-257168, 094-707935

CENTRE PRELUARE ANUNŢURI MICA PUBLICITATE MONITORUL

VAMA VECHE - Gară
SC COMVINI SRL din Magazinul Vama Veche pune la dispoziţie clienţilor
■ vopsele ■ sticlărie ■ papetărie ■ lustre ■ abajururi ■ haine piele ■ articole sport şi pescărie ■ cosmetice ■ mobilă ■ aparatură electro-casnică ■ articole de uz gospodăresc
La preţuri avantajoase
Program: luni-vineri 8.00-20.00; sîmbătă 9.30-17.00; duminică 10.00-13.00
Str. Gării nr. 22, tel. /fax. 032/218236

DAS
Proiectare şi execuţie
VENTILAŢIE, CLIMATIZARE, ÎNCĂLZIRE, ELECTRICE, SANITARE, APĂ-CANAL
Service, garanţie, PLATA ÎN RATE !
Iaşi, str. Aurel Vlaicu 87, Tel./Fax: 032-175.488, mobil 094/630.512

CASA DESIGN
Reprezentant BOSCH Germania, ACV Belgia
- *Centrale termice pe gaz, motorină, electrice*
- *Radiatoare oţel, aluminiu*
- *Materiale pentru instalaţii*
- *Amenajări interioare*
- *Proiectare, execuţie, service.*

Iaşi, Bd. T. Vladimirescu nr. 59, Tel.: 032-174565, mobil 094-787234

MELCRET FONOTERM
Tîmplărie din PVC şi aluminiu
Bd. Poitiers nr. 14, tel. 231023

HERMES UNIVERS IAŞI
comercializează
Articole sticlărie
- pahare cu şi fără picior pentru apă, suc, vin, whisky, şampanie, scrumiere

Articole inox
- vase sub presiune, cratiţe, tigăi, ceainice

ARTICOLE PAPETĂRIE ŞI JUCĂRII
Iaşi, bd. Chimiei 35, tel. 271569

GRUPUL DE FIRME ROMFIN
Tîmplărie din aluminiu
B-dul Copou nr. 4, Iaşi
tel.fax: 214 090

EMI - Bd. Independenţei
- oferă
produse electrice, electrocasnice, electronice, chimice
Program: luni-vineri 8.00-19.00; sîmbătă 8.00-13.00
B-dul Independenţei 19, bl. B1-5, tel. 032/213352, tel/fax. 117530

INSTALATORUL IAŞI
execută
INSTALAŢII ÎNCĂLZIRE, SANITARE, ELECTRICE ŞI GAZE, VENTILAŢII, HIDROIZOLAŢII, MONTĂRI MICROCENTRALE
Străpungere Silvestru nr. 26, tel. 211631, tel/fax: 114054

RADIX SERVICE
comercializează şi montează
- CONTOARE APĂ RECE ŞI CALDĂ
- BUCLE MĂSURĂ ENERGIE TERMICĂ
- CENTRALE TERMICE, CAZANE ŞI BOILERE

- Asigurăm servicii de calitate cu garanţia echipamentelor şi lucrărilor
- Plata în rate

Iaşi, I.C. Brătianu 20 (sens giratoriu Teatrul Naţional - intrare prin gang)
tel. 230676, 217590, fax: 230682.

EN GROSS NOU
- Ciment, plăci azbociment var, ipsos, carton
- Mese şi scaune din plastic
- Materiale din plastic pt. uz casnic şi gospodăresc
- Tablă zincată

Preţuri minime
Păcurari (vis-à-vis de Postul de Control)

TRAX
Distribuitor zonal CLIMALUX CENTER Bucureşti
AER CONDIŢIONAT TADIRAN
(SPLIT, CASETĂ, CENTRALE DE CLIMĂ)
TUBULATURĂ ALP şi ACCESORII VENTILAŢIE - CLIMATIZARE
Proiectare, montaj, service
Iaşi, Splai Bahlui stg. 55B (clădirea CERTEX)
tel. 237.945, 092 516.130, 093 516.722

EUROPA GROUP
DISTRIBUITOR AUTORIZAT BOSCH, KORADO
vînzări en gros, en detail
- CENTRALE TERMICE
- RADIATOARE
- CLIMATIZARE
- FITINGURI MULTISTRAT

PLATA ÎN RATE
Tel. 032-279300, 094-624399

ELECTRONIC RGQ - Alexandru
- JALUZELE (producător)
- orizontale (aluminiu import)
- verticale (mat. textil import)

Căutăm agenţi/distribuitori
- ELECTRONICE - rate

Program: luni-vineri 9.00-19.00; sîmbătă 9.00-13.00
Bd. Al. cel Bun, bl. D3, parter, tel./fax 032/216739

TOFAN GRUP
comercializează:
anvelope şi camere auto (produse de Danubiana şi Victoria Floreşti)
Iaşi - Bd. Primăverii nr. 72 (lîngă Staţia de Salvare)
tel. 032 - 251837, 236257

BRAMAC
Acoperişul pentru toată viaţa!
30 ani garanţie
prin dealer
METRONOM MOLDOVA
distribuţie, montaj, service
Iaşi, tel. 032-220877, 094-629569, 094-629604

ROMKUVERT
FIRMĂ ROMÂNO-GERMANĂ PRODUCĂTOARE DE
PLICURI
TOATE CODURILE EUROPENE
PREŢURI DE PRODUCĂTOR PRIN
SC CONEL SRL
DISTRIBUITOR UNIC ÎN ZONA MOLDOVEI
Iaşi, str. I.C. Brătianu 6, tel./fax 210114, tel. 117227

TEHNOEXPERT
SCAUNE MOBILIER
pentru
snack baruri, birouri, restaurante, fast food, hoteluri, terase, cofetării, apartamente, baruri, cabinete medicale
DIRECT LA PRODUCĂTOR
Iaşi, bd. Independenţei 11-13
Tel: 032-216621; 210991

EXPO-CONFORT
comercializează:
- mobilier pentru sufragerii
- camere de zi
- dormitoare
- camere tineret
- bucătării
- mic mobilier etc.

produse de cei mai renumiţi producători de mobilă din ţară.
Se pot onora comenzi după cataloagele firmei.
Program: luni-vineri 8.00-16.00
Şos. Păcurari 66 (lîngă R.A.R.), tel./fax 032/250928

YV
ALARME
- Recondiţionări parbrize

Păcurari 92 (incinta Transmixt), tel: 259.690

VECTRA INVEST SRL
- tîmplărie din aluminiu
- geam termopan
- amenajări interioare

Str. Aurel Vlaicu nr. 86
tel. 094-692936

SC SPIDER ALPIN SRL
- tîmplărie din aluminiu
- amenajări interioare
- mobilier birou
- mobilier comercial
- confecţii metalice

Iaşi, Şos. Nicolina nr. 3-3A, tel. 032-227934, 094-141920

M.T.C.
vă oferă
- Profile aluminiu, accesorii, utilaje
- Uşi de garaj cu telecomandă
- Jaluzele, site pentru insecte
- Gresie, faianţă (Italia, Spania)
- Centrale termice (gaz, motorină, lemn, cărbuni)
- Ţevi, fitinguri cupru, accesorii pentru instalaţii
- Calorifere oţel

Relaţii tel.: 032-277163; 094-613225 032-277159

AMANET - Tătăraşi
CORIOLAN AUR SMARALD
- comercializează bijuterii din aur
- repară bijuterii din aur

Asigură împrumuturi prieteneşti prin casele de amanet din:

Bd. N. Iorga 59	tel. 232001
str. I. Creangă 7 (Tătăraşi)	tel. 272494
Casa Cărţii, parter	tel. 217460
Piaţa Unirii 6	tel. 116110
str. Carpaţi 14 (Nicolina)	tel. 227181

Premii trimestriale: 5.000.000 lei "Împrumuturi prieteneşti"

Oferta săptămînii: tehnică de calcul - birotică

Câştigaţi optimism îmbrăcând culorile tricoului EPSON, *oferit pentru fiecare imprimantă inkjet A4 şi laser* EPSON !

QUARTZ MATRIX
Str. Teodor Pallady 8
Tel.: 21.72.48, 21.72.58
qmatrix@xnet.ro

Pentru fiecare scanner Perfection, EPSON *vă dotează cu o şepcuţă de protecţie !!!*

EPSON®

EuroBIT SOLUŢIA COMPLETĂ
Calculatoare Service PC Reţele Programe contabilitate
Complex Comercial Ştefan cel Mare Magazin EXPERT CENTER Tel/Fax: 21.40.10, 21.67.53 092-358006

ECHIPAMENTE XEROX DIGITALE SI ANALOGICE ALB/NEGRU, COLOR CONSUMABILE SI SERVICE
WorkCentre Xe84 COPIATOR IMPRIMANTA
DocuPrint C8
WorkCentre 480cx
ECHIPAMENTE XEROX MULTIFUNCTIONALE
GIROS COMPANY
IASI, Sf. Lazăr 45, tel/fax 032-210.872, 237.820
e-mail: giros@mail.dntis.ro

europe online network partner
elcomSky® Nou!
Internet via the Sky www.elcomSky.ro www.europeonline.ro
INTERNET direct prin SATELIT!
Trafic nelimitat la numai 15 USD/lună !
Viteza de receptie 400 kbs - 2 Mbs !
Ideal pentru firme, institutii si acasă !
Căutăm distribuitori !
Elcom International SA, Email: info@elcomSky.ro
Info: 063-232244, 094-196819 Vânzări: 063-232244

auto technic
B-dul Păcurari nr. 589 (fostul Coleus), tel. 219291
B-dul Independenţei, bl. B1-5, tel. 213101
Vizitaţi pagina www.autotechnic.ro
... Ne gîndim la dumneavoastră!!!
RATE

624$
BASE
Procesor AMD K6-2/450 MHz
MB Lucky Tech MVP3, 512K, Bus 100
HDD 4.3 Gb Seagate, DIMM 32 MB PC 100
Video AGP 4 Mb S3, FDD 3,5" 1.44 Mb,
Sound Card Yamaha ISA, CD-ROM 48x Philips(40XTEAC)
Monitor 15", Hyundai
Minitower AT 200W
Keyboard Win 95, Mouse&pad,
Boxe 120 W TARGA

660$
BASE
Procesor INTEL Mendocino 466
MB Intel 810 ATX, DIMM 32 MB PC 100
HDD 4.3 Gb Seagate
Video AGP 4Mb on Board
FDD 3,5", Sound Card on Board
CD-ROM 40xPhilips(40X TEAC)
Monitor 15"Hyundai
Minitower ATX 200W
Keyboard Win 95
Mouse&pad, Boxe 120 W TARGA

Configuraţiile sistemelor pot fi modificate la cerere.
Preţurile includ TVA şi se calculează în lei la cursul BNR + 2%.
12 luni garanţie pt. sisteme şi 3 ani pt. monitoare.
Pentru plata cash beneficiaţi de un cadou la alegere (CD Box sau căşti cu microfon.)

S.C. LORIMAX 2000 IMPEX s.r.l.
IMPORTATOR DIRECT TEHNICĂ DE CALCUL SECOND-HAND
CAUTĂ DISTRIBUITORI:
CALCULATOARE: Pentium II: 500-800 DM
Pentium 75, 90, 100, 120, 133, 166, 200 MMX 150-400 DM
486 SX33-DX4'100 50-100 DM
MONITOARE: VGA, SVGA 14, 15, 17, 21: 50-200 DM
CENTRUL DE CALCUL BACĂU (lîngă Insula de Agrement)
Tel./fax: 034-137544, 094-503637

INFOSERVICE
Cyrix/300 - 333 MHz
AMD K6 2/266 -400 Mhz
AMD K6 3/400 -450 Mhz
PENTIUM II/333 - 450 Mhz
PENTIUM III/ 450-550 Mhz
ISO 9002
Raportul optim CALITATE- PRET
PLATA IN RATE
IMPRIMANTE Canon, HP, Epson, Seikosha
COPIATOARE Minolta Canon
NOI VA OFERIM, DUMNEAVOASTRA ALEGETI !!
Bd. COPOU nr. 4 (Sub Camera de Comert si Industrie Iasi)
TEL./FAX: 211745/ 144718

le modèle
dealer autorizat COMPAQ
Leasing! Rate!
COMPAQ
Presario 7461 $990
K6-2/500, 64MB RAM, 8GB HDD, CDROM, Modem, Sound, 15"Monitor, Windows 98
Presario 5471 $1110
Celeron/500, 64MB RAM, 8GB HDD, DVD, Modem, Sound, 17"Monitor, Windows 98
Presario 7588 $1300
Pentium III/550, 64MB RAM, 13GB HDD, DVD, Modem, Sound, 17"Monitor, Windows 98
Sf. Lazăr 53, tel:/fax 239003

UNITRADE SYSTEMS
US UNITRADE SYSTEMS
CALCULATOARE ESCORT
IMPRIMANTE EPSON
COPIATOARE Konica
E-mail: unitrsys@mail.dntis.ro
Str. Anastasie Panu 13-15 (*Escort Land*), tel./fax: 032-218482
Str. Gării nr. 1 (sediu), tel./fax: 032-216412/413

Canon
copiatoare
imprimante
faxuri
consumabile
service specializat
tel:214112

ACE COMPUTERS
dealer autorizat DTK Computer
Sisteme DTK cu certificat de calitate internaţională ISO 9001
AMD
Pentium II
Pentium III
pregătite pentru mileniul III
Imprimante: HP, Canon, Epson
Iaşi, str. Gr. Ureche 3, bl. W. Mărăcineanu, parter (intrare comună Gelsor)
tel./fax: 032/218360, acecomp@mail.dntis.ro

LIVIUS
IN LUMEA CALCULATOARELOR AVETI NEVOIE DE UN PRIETEN !
> Intel® Celeron™ 466 Mhz
> 32 MB SDRAM
> HDD 4.3 GB UATA66
> CD-ROM 52x, sunet
> monitor BELINEA 15"
> soft: Windows 98
14.499.000 lei !
CADOU UN JOC DE TOP
CANON BJC 1000 color 1.499.000 lei !
CANON BJC 2000 color 1.999.000 lei !
Preturile au TVA inclus.
TOATE ECHIPAMENTELE AU 3 ANI GARANTIE !
LIVIUS SRL IAŞI, str. Fătu 1A, tel/fax:032-11.59.22, 11.22.21, http://www.livius.ro, e-mail: livius@livius.ro

SECOND HAND
Calculatoare 486 (SX, DX) ...de la 22 USD !
Pentium 90, 100, 120 MHz ...de la 90 USD !
Cluj Napoca str. Gh. Bilascu 107 etaj 3, cam 312
064-190950; 192636 094-524658

SHARP
☑ faxuri
☑ copiatoare
☑ consumabile
service specializat
☎ 225.180
Iaşi, str. Străpungere Silvestru nr. 9
elproma@necomm.ro

ZACH & SON Magazin: str. Cuza Vodă 54, tel./fax: 21.93.93, 21.98.85

Cartuş HP 600	315.000 lei	Toner MITA DC 2055	180.000 lei
Cartuş HP 500	315.000 lei	Toner MITA DC 1605	180.000 lei
Cartuş CANON BC 02	245.000 lei	Toner CANON NP 1010	72.500 lei
Cartuş Epson Stylus II	170.000 lei	Toner CANON NP 1215	115.000 lei
Cartuş CANON BC 20	400.000 lei	Toner MINOLTA EP 4300	96.500 lei

NOU!!!
Pentru două produse cumpărate primiţi un cadou!!!

MATRIX
Autodesk Authorized Dealer
AutoCAD 2000
Mechanical Desktop
PLATA ÎN RATE
Str. D. Cantemir 1,
tel./fax: 032-231025, 094-645853, 094-645332, www.matrix.ro

Inside
Tot ce inseamnă CONSUMABILE ...
la cel mai convenabil preţ
HP, Epson, Canon
riboane
diskete, CD-uri
Sf. Lazăr 49, tel/fax: 216.940, 237.830

BIS
Tel./fax: 230.800
mobil: 094.767.208, 094.585.718
Str. Ştefan cel Mare (Galeriile comerciale)
Pentium 100-166 Mhz
Dell, IBM, COMPAQ

VECTRA SISTEMS
- CALCULATOARE
- COPIATOARE
- IMPRIMANTE
- FAXURI
- SERVICE
- ÎNCĂRCĂRI CARTUSE
- CONSUMABILE

Hotel Unirea, et. 11, cam. 1113; Tel/Fax: 032/276458
e-mail: vectra@mail.dntis.ro

CALCULATOARE IMPACT
care lucreaza...
AMD K6 II 500 + multimedia 277$ Fara TVA
Mendocino 500 326$ Fara TVA
Tel/Fax :032- 217.600
Show Room : Cuza Voda 45

Log-Soft
UN COMPUTER CARE ŢI SE POTRIVEŞTE !
ACEASTA ESTE DIFERENŢA
CADOU:
Şi asta nu e tot - la fiecare PC un telefon celular nou
Str A Panu, nr 28
tel 032/211130

Logi.X
orice COMPUTER NOU vă aduce UN BIROU gratuit!
K6 II 450 14.499.000
P II466 Mend 14.999.000
64Mb RAM, HDD 8,4Gb
15" dig. SAMPO, full multimedia
RATE & LEASING
imprimante, componente, accesorii
Bd. ŞTEFAN CEL MARE nr.8 (etaj 2)
Tel/fax 032/218319 094/982071
Pentium 75, 100 133, 166 200
sisteme second-hand BEST QUALITY

Media Service
Sistem
Amd K6 II 450,
Video 4 Mb AGP
4,3 Gb Hdd
14" Monitor SVGA
390 USD
fără TVA
Hotel Unirea, et.12
tel. 032/226.000

ATENȚIE!! Astenia vine odată cu primăvara și ține tot anul

Se combate optim cu

Optima Forte

o viață plină de energie

29 de vitamine și minerale plus betacaroten

1 tabletă pe zi

Se recomandă persoanelor active fizic și intelectual, celor care lucrează în mediu cu noxe; fumătorilor. Previne apariția cancerului, aterosclerozei, tulburărilor coronariene, întârzie procesul natural de îmbătrânire, combate stresul și neurastenia.

Optima Forte este prezentă în toate farmaciile la prețul de numai 65.000 lei.

Se eliberează fără prescripția medicului

SERVICE SO.CO.M. IAȘI

dealer DAEWOO și ARO

oferă pentru cumpărătorii din luna IUNIE

cadou un telefon mobil

pentru orice model DAEWOO și un TV color pentru NUBIRA, LEGANZA și MUSSO revizii gratuite pînă la sfîrșitul anului.

3 ANI GARANȚIE!

De asemeni, ca reprezentant al uzinei ARO Cîmpulung comercializăm 14 tipuri de ARO.

Relații suplimentare se pot obține la sediul din șos. Păcurari nr. 94 (lîngă stația PECO), sau la

TEL./FAX: 257.404

S.C. INDAGRARA PRODCOM S.A.

producător de băuturi alcoolice

angajează

area sales representative

- pentru zona Moldova -

Condiții:
- studii medii sau universitare
- abilitate în promovarea și comercializarea unui produs
- experiență în vânzări minim 1 an
- vârsta maximă - 30 ani
- stagiu militar satisfăcut
- permis de conducere
- mașina personală constituie un avantaj
- disponibilitate pentru deplasări
- cunoștințe operare PC

Compania noastră vă oferă:
- cursuri de perfecționare profesională
- salariu motivant
- posibilitatea de a deveni membru al unei echipe tinere și dinamice
- perspectiva unei cariere solide într-un mediu deschis oricăror idei noi

Cererile de angajare și CV-urile se vor trimite Fax la sediul nostru din Arad : 057 - 289 601 sau 057 - 247 789 până la data de 09.06.2000

R.A.T.C. Iași

organizează în data de 7 iunie 2000, ora 12.00, licitație publică deschisă privind

- achiziție 100 tone șină tramvai cu canal (TV 60, TV 65, NT 1 sau tipuri similare) pentru modernizare linii tramvai.

Finanțarea achiziției este asigurată prin fonduri alocate de la bugetul local.

Caietul de sarcini se poate procura contracost de la sediul regiei din Iași, str. Silvestru nr. 5, Serviciul Tehnic - Investiții, începînd cu data de 31 mai 2000, ora 7.00.

Ofertele se vor depune în plic pînă pe data de 7 iunie 2000, ora 8.00.

Informații suplimentare se pot obține la sediul R.A.T.C. Iași, Serviciul Tehnic - Investiții, telefon 032-141567, 032-145720, int. 109.

R.A.T.C. Iași

organizează în data de 19 iunie 2000, ora 12.00, licitație publică deschisă privind

- achiziție autobuze urbane scurte pentru transportul public în comun de călători

Finanțarea achiziției este asigurată prin fonduri alocate de la bugetul local.

Caietul de sarcini se poate procura contracost de la sediul regiei din Iași, str. Silvestru nr. 5, Serviciul Tehnic - Investiții, începînd cu data de 1 iunie 2000, ora 10.00.

Ofertele se vor depune în plic pînă pe data de 19 iunie 2000, ora 8.00.

Informații suplimentare se pot obține la sediul R.A.T.C. Iași, Serviciul Tehnic - Investiții, telefon 032-141567, 032-145720, int. 109.

Stiati ca? ...

99% dintre paginile Web romanesti sunt in: Bucuresti, Cluj, Oradea, Timisoara, Brasov, Constanta, Iasi!

necomm

Conexiunea Internet directa si de mare viteza cu toate aceste orase este solutia pentru acces rapid!

Internet la NECOMM

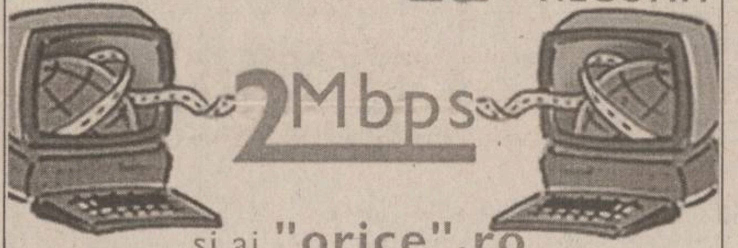

...si ai "orice".ro la un click de mouse

Smardan 5, Iasi / 271333 (127) / office@necomm.ro

SOCIETATEA ROMANA DE RADIODIFUZIUNE

RADIO IASI 1053 KHZ

Pe 1053 Khz

Semne de întrebare.
Accente.
Semnale critice.

Marți, miercuri și joi la 11.30

Viața se schimbă.

Schimbă frecvența!

Europa FM 106.5

TELE M

ACTUALITATEA IESEANA

143.217
112.882

Joi ora 17

sc TRIDENT PROD COM srl

CEL MAI MARE IMPORTATOR DE ÎMBRĂCĂMINTE ȘI ÎNCĂLȚĂMINTE SECOND HAND

Oferă sortimente de sezon și extra sezon la prețuri fără concurență, prin depozitele din:

1. Sibiu, str. Frigoriferului, nr.6, tel./fax 069.228766 tel. mobil: 094.550.304
2. Ploiești, str. Poligonului, nr.5, tel./fax 044.136840
3. Craiova, Calea București, km 9, tel. 092.828686
4. Comănești, str. Moldovei, nr.16, tel 094.632022 034.372844
5. Iași, str. Nicolina, nr. 41-45, bl. 966, tel. 094.648998 032-221390

***Colectare originală Germania, cu descărcare la depozitul din Sibiu sau, pe bază de comandă, direct la beneficiar.**

Facilități valabile pentru depozitul central din Sibiu:
- reduceri de preț pentru cantități mari
- pe bază de comandă, se asigură transportul mărfurilor direct la beneficiar

CARNETUL ZILEI

ROMANIA 1

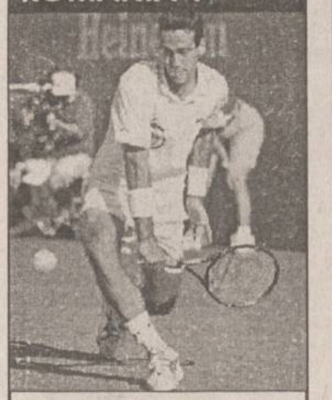

7,00 Matinal national. Duplex Bucuresti - Timisoara.
9,00 TVR Iasi. Medicina alternativă; Bursa locurilor de muncă; Expres; Focus.
10,00 Agenda electorală
10,25 Impas în doi (r)
10,55 TVR Cluj - Napoca. Evenimente sociale. Știri; Banii vorbesc!; Asa cred eu!
12,00 Tezaur folcloric (r)
12,55 TVR Timisoara. Stiri zonale; Banatica; Moment folcloric.
14,00 Jurnal
14,15 CiberFan. Comunicații. Telefonie mobilă; Tendințe

14,30 Destinul unei națiuni. Istoria Regenței.

15,00 Convietuiri. De joi... pînă joi; File de istorie; Convietuiri 2000; Incursiuni în cotidian
16,00 Scena (emisiune de actualitate teatrală)
16,30 Librăria pe roti. Octavian Paler: "Scrisori imaginare".
17,00 Lumea si noi
17,30 Studioul electoral
18,30 Casa mea. Concurs de amenajări interioare; Casa de vis.
19,00 Corect!
19,10 Avanpremieră Stiri
19,15 Sunset Beach, ep. 697
20,00 Jurnal. Meteo
20,55 Sport

21,05 Teatrul national de televiziune prezintă: "Căsătorie imposibilă", ep. 11: "În numele poporului". Cu: Maia Morgenstern, Mircea Rusu, Horațiu Mălăele, Rodica Mandache, Ileana Stana Ionescu.

22,05 Reflectii rutiere
22,20 Jurnalul Academiei Catavencu

22,35 Aristocrații, ep. 2

23,30 Jurnalul de noapte
23,45 Punct ochit (talk-show)

0,45 Turneul de tenis de la Roland Garros (rezumatul zilei)

TVR 2

7,00 Domnisoara Andreea (r), ep. 3
7,50 Femeia misterioasă (r), ep. 48
8,40 Alfred Hitchcock prezintă... "Laba de maimuță" (r)
9,30 Trupa DP 2 (magazin muzical pentru tineret).

10,30 Familia Simpson (d.a.)

12,00 Veni, Video, Vici! Muzică pop pentru top: "Vama Veche", Catalina, "Colour Mix", "Supermarket".
12,30 Arta apărării (r)
13,05 Globul Dragonului (d.a.)
13,30 Tribuna partidelor parlamentare
14,00 Toti, împreună. Emisune în limba germană.
14,45 Stiri
14,50 Mit si istorie (r)
15,40 Veni, Video, Vici! (r)
15,55 Orizont spiritual (r)

16,25 *Antologia jocului.* De la bătrînețe către tinerete.

16,45 Domnisoara Andreea, ep. 4

17,35 Femeia misterioasă, ep. 52

18,30 Telejurnal TVR 2
19,00 Stiri bancare si bursiere. Meteo
19,05 Se întîmplă acum

19,35 Cinematograful de artă: "Viața în roșu" (Franța /Elvetia). Cu: Vincent Perez, Armen Djigarkhanin, Tania Mecerkina. Regia Pavel Lunghin.

21,10 Turnul de control. 1 Iunie - Ziua Natională a celor care... iau de la copii

22,00 Călătorind prin tară. Cadou turistic pentru cei mici.

22,15 Alfred Hitchcock prezintă... "Fereastra" (SUA, 1965). Cu: Dana Wynter, Louise Latham. Regia Joseph Newman.

23,05 Stiri
23,10 Enigmatică Terra
23,45 Armonii clasice.
0,00 TVM. Mesager

PRO TV

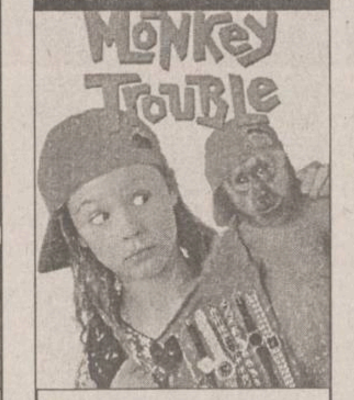

7,00 Bună dimineata, Pro TV e al tău!
10,00 Agenda electorală
10,30 Tinăr si nelinistit (r)
11,20 Dellaventura (r)
P(r)oezia. La Eminescu

12,20 Printre lupi (fantastic, Anglia, 1989). Regia Stuart Orme. Cu: Stephanie Beacham, Mel Smith, Geraldine James.

14,15 Clubul de golf (r)

16,00 Tinăr si nelinistit, ep. 1116
16,50 Sens unic
17,00 Stirile Pro TV
Millennium. Clasic si modern
17,30 Viata bate filmul (talk show)
18,20 Dădaca, ep. 108
18,50 Chestiunea zilei pe scurt
19,00 Stirile Pro TV
19,50 Chestiunea zilei pe scurt

20,00 Pro TV Special: Cel mai bun primar. Moderator Florin Călinescu

Millennium. Clasic si modern
21,55 Stirile Pro TV

22,00 *Un prieten deosebit* (comedie, SUA, 1994). Regia Franco Amurri. Cu: Thora Birch, Harvey Keitel, Mimi Rogers, Christopher McDonald.

23,45 Stirile Pro TV. Profit
P(r)oezia. La Eminescu

0,00 Dellaventura, ep. 13

0,45 Dădaca (r)
P(r)oezia. La Eminescu

1,15 Un weekend la țară (comedie romantică, SUA, 1995). Regia Martin Bergman. Cu: Jack Lemmon, Christine Lahti, Dudley Moore, Richard Lewis.

3,00 Stirile Pro TV

3,15 Murătura (r)

5,00 Babylon 5, ep. 66
5,45 Miracolul tineretii, ep. 68
6,15 Viata bate filmul (r)

ANTENA 1

7,00 Observator
7,55 Aerobic Show
8,00 Dimineata devreme
10,00 Stiri

10,10 Ce-a văzut Luna (fantastic, Australia, 1989). Cu: Andrew Shepard, Pat Evison. Regia Pino Amenta.

12,00 Rezervația, ep. 3

13,00 Stirile amiezii

13,15 Pericol iminent

14,00 Camila
15,00 Scandalul, ep. 45
16,00 Suflet rebel, ep. 50

17,00 Studioul electoral: Se caută primar (alegeri locale, iunie 2000). Tema: Birocrație, considerații finale

19,00 Observator
19,45 Studioul electoral: Se caută primar (alegeri locale, iunie 2000)

20,00 *Spitalul spațial,* ep. 2

21,00 Brigada mobilă
21,30 Prezentul simplu
22,00 Observator

22,15 Joi TeleEurobingo 2

23,00 Marius Tucă Show
1,00 Navarro
2,30 Scandalul (r)
3,15 Suflet rebel (r)
4,00 Camila (r)
4,45 Pericol iminent (r)
5,30 Trei destine

ACASA

10,00 Stirile de Acasă (r)
10,30 Acasă la bunica (r)
10,45 Căsuta povestilor (r)
11,00 Dragoste si putere (r)
11,30 90-60-90 Fotomodele (r)
12,20 Războiul pasiunilor (r)
13,15 Guadalupe
14,45 Antonella

15,45 Copilul adus de mare, ultimul episod

16,35 Dragoste si putere
17,00 Căsuta povestilor
Acasă la români
17,15 Acasă la bunica (reteta culinară a zilei)
17,30 Maria Isabel
18,30 Stirile de Acasă
Vremea de acasă
19,05 Războiul pasiunilor
Vremea de acasă

20,00 90-60-90 Fotomodele

21,00 Femeia vietii mele

22,00 Cinemateca de acasă: *"Vrăjitorul din Oz"* (muzical, SUA, 1939). Regia: George Cukor, Victor Fleming, Norman Taurog, Richard Thorpe, King . Vidor. Cu: Judy Garland, Frank Morgan, Ray Bolger, Bert Lahr, Jack Haley, Billie Burke

PRO TV INTERNAȚIONAL

0,00 Stirile Pro TV
1,00 Chestiunea zilei pe scurt
1,10 Chestiunea zilei cu Florin Călinescu
2,50 Revista presei cu Neculai Constantin Munteanu
3,00 Stirile Pro TV
3,10 Profit (informatii economice)
3,15 P(r)oezia

3,20 Acasă cu Ruxandra Săraru (r)

4,15 Acasă la bunica (reteta culinară a zilei)
4,30 Viata bate filmul (talk show)
5,15 Acasă la români
5,30 Profashion (r)
6,00 Stirile Pro TV
6,30 Știrile de Acasă
7,00 Bună dimineata, Pro TV e al tău!

HBO

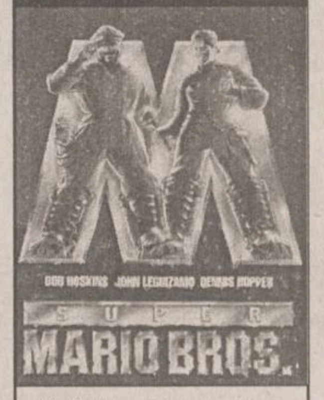

10,00 Un politist cu explozie întîrziată 33 1/3 (comedie, SUA, 1994). Regia Peter Segal. Cu: Leslie Nielsen, Priscilla Presley, Anna Nicole Smith

11,30 Războinicii stelari: Foc si pară... (d.a.)

12,00 Surorile Abbott (romantic, SUA, 1997). Regia Pat O'Connor. Cu: Liv Tyler, Joaquin Phoenix, Jennifer Connely
13,45 Zîna Măseluță (comedie, "Toothless", SUA, 1997). Regia Melanie Mayron. Cu: Kirstie Alley, Lynn Redgrave, Ross Malinger
15,15 Cinema 784
15,45 Inamicul public (actiune, "Most Wanted", SUA, 1997). Regia David Glenn Hogan. Cu: Keenen Ivory Wayans, Jon Voight, Jill Hennessy
17,30 Zborul spre casă (aventuri, "Fly Away Home", SUA, 1996). Regia Carroll Ballard. Cu: Jeff Daniels, Anna Paquin, Dana Delany.
19,15 Bărbatii în negru (comedie SF, SUA, 1997). Regia Barry Sonnenfeld. Cu: Will Smith, Tommy Lee Jones, Linda Fiorentino, Vincent D'Onofrio

21,00 *Super Mario Bros.* (aventuri, SUA, 1993). Regia: Annabel Jankel, Rocky Morton. Cu: Bob Hoskins, John Leguizamo, Dennis Hopper, Samantha Mathis, Fisher Stevens

22,45 Mortal Kombat - Anihilarea (actiune, "SUA, 1997). Regia John R. Leonetti. Cu: Robin Shou, Talisa Soto, James Remar, Sandra Hess, Lynn Red Williams

0,15 Soluții extreme (dramă, "Extreme Measures", SUA, 1996). Regia Michael Apted. Cu: Hugh Grant, Gene Hackman, Sarah Jessica Parker

PRIMA

7,00 Milagros (r), ep. 34
8,00 Taifas (magazin matinal)
13,00 Milagros, ep. 35
14,00 Obsesia (r)
15,00 Viper (r), ep. 41
15,55 Clip Art
16,00 Salvati de clopotel (s)
17,00 Viper, ep. 42
17,50 Cronica cîrcotasului (haz de necaz)
18,00 Focus (stiri)
18,30 Impact
19,00 Cronica cîrcotasului (haz de necaz)

19,10 Cavalerul rătăcitor, ep. 7

20,00 Vulturul de fier 2 (actiune, SUA, 1988). Cu: Louis Gosset Jr, Alan Scarfe, Mark Humphrey. Regia Sidney J. Furie.

21,50 Cronica cîrcotasului (haz de necaz)
21,58 Stiri pe scurt. Meteo
22,00 Motor (emisiune automobilistică)

23,00 *Detectivi de elită,* ep. 61

23,55 Clip Art
0,00 Focus (r)
0,30 Impact (r)
1,00 Cronica cîrcotasului (r)

TELEM'

14,00 Desene animate
15,00 Cezar (r)
16,30 Documentar
17,00 Alegeri locale 2000 (emisiune electorală)
19,00 Club "M" (divertisment)
20,00 Desene animate

20,30 Inimă de tigru (acțiune). Cu: T.J. Roberts, Jennifer Lyons, Robert La Sardo. Regia George Chamchoun.

22,00 Tele Obiectiv

22,30 Ostateci în zgîrie-nori (acțiune). Cu: Anna Nicole Smith, Richard Steinmetz. Regia Raymond Martino.

0,00 Film artistic

TV EUROPA NOVA

7,00 Stiri
7,10 Bună dimineata, România
9,00 Fereastra deschisă - matinal
10,00 Locale 2000 - Agenda electorală
10,15 Teleshopping
10,30 Jurnal de campanie (r)
11,00 Economic ABC (r)
11,25 Gura lumii (r)
11,30 Documentar
12,00 Reporter Tele 7 (r)
13,00 Ora unu a venit
13,15 Telemedicina (r)
14,30 Lumea misterelor (r)
15,00 Stiri
15,30 Post Meridian

17,00 Nova antistres - emisiune-magazin: D'ale astrelor; Cuiul lui Pepelea; Avocatul din oficiu; Cap sec

18,00 Videoclip
18,10 Puzzle - concurs de cultură generală
18,30 Infonova
19,00 Întîlnire de gradul... 2000
20,00 Jurnal de campanie
20,15 Senzational cu Dan Diaconescu
21,55 Pariul Trio
22,00 Linia întîi
0,00 Stiri
0,30 Confesiuni erotice, ep. 13
1,45 Telejurnal

DISCOVERY

10,00 Jurassica: Lupta titanilor (Ro)
10,30 Salvati animalele (Ro)
11,00 Era stiintei: Kaboom!
12,00 Cele mai bune automobile britanice: Bentley (Ro)
13,00 Dezastre: Platforma petrolieră Piper Alpha (Ro).
13,30 Vînătorii de fantome: Inteligenta invizibilă (Ro)
14,00 Automobile în top: Skoda (Ro)
14,30 Primele zboruri (Ro)
15,00 Legendele istoriei: Civilizatia minoică (Ro)
16,00 Aventuri la pescuit cu Rex Hunt (Ro)
16,30 Povestiri despre supravietuire în Australia (Ro)
17,00 Aventuri la pescuit cu Rex Hunt (Ro)
17,30 Discovery astăzi
18,00 Echipa timpului: Templecombe (Ro)
19,00 Locuri interzise: Simulări de război (Ro)
20,00 Cazuri celebre de supravietuire: Prinsi în Valea Mortii (Ro)
20,30 Discovery astăzi
Noaptea crimelor
21,00 Medici detectivi (Ro)
21,30 Povestiri din Muzeul Negru (Ro)
22,00 Dosarele FBI (Ro)
23,00 Criminalistii (Ro)
0,00 Cîmpuri de bătălie: Vietnam
1,00 Deschizătorii de drumuri: Kalahari (Ro)
2,00 Creaturi fantastice: Cai legendari (Ro)
2,30 Discovery astăzi
3,00 Echipa timpului: Templecombe (Ro)

RADIO NORD - EST

6.30 - 10.00 Micul dejun
Emisiune matinală de informatii si muzică, stiri din actualitatea locală, informatii utilitare, horoscop, informatii economice, relatări, interviuri în direct, concursuri (6.00-6.30; 8.00-8.15 Buletinul de stiri si programul Actualitatea preluate de la BBC; 9.15 Alo, Generatia Sto?! - telefonul care te surPRINDE - rubrică de Daniel Buzdugan si Octavian Tudorache)
Realizatori: Cătălin Elisei si Gabriel Avasiloaei
10.00-14.00 4 ore'n SCHIMBUL DOI
Timp de patru ore în contact direct cu viata orasului: informatii din actualitatea locală, editorialul zilei, concursuri si muzică (11.00-11.15 - BBC; 12,35 Scurtă istorie; 13.15 Alo, Generatia Sto?! - telefonul care te surPRINDE - rubrică de Daniel Buzdugan si Octavian Tudorache)
Realizator Alina Balas
14.00-14.30 BBC: Buletinul de stiri si Actualitatea
14.30-18.00 După amiaza cu Leo
Informatii sportive (14.45), stiri, interviuri, concursuri, muzică
Realizator: Cristi LEOnte
17.00 Puls Nord Est - cel mai important grupaj informativ al zilei
18.00-18.30 BBC: Buletinul de stiri si Actualitatea
18.30-21.00 Buzduganul de seară
Emisiunea de divertisment: muzică si concursuri; 18.35 Scurtă istorie
21.00-21.30 BBC: Buletinul de stiri si Actualitatea
21.30-22.00 Puls Nord Est - editia de seară (stiri, reportaje, interviuri, relatări din actualitatea local si natională)
22.00-24,00 Top Nord Est
Realizator: Octavian Tudorache
24.00-1.00 Exclusiv jazz
Totul despre jazz în 60 minute
Realizatori: Romeo Cozma si Radu Tepordei
1.00-5.30 Noapte albă

Radio CONTACT

05:00 -08:00 BUNA DIMINEATA (LUPTA CU SOMNUL) - cu LAURA IVANCIOIU si RAZVAN POPESCU
Emisiune matinala
08:00 -10:00 ZONA 810 - cu TUDOR FLOREA
Zona 810 - o Zona ciudata in care orice se poate intampla, o Zona pe care o astepti si maine , o Zona in care intri si ești in fiecare zi ... de la 08:00 dimineata la 10:00 .
10:00 -12:00 TOVARASII MEI - cu POHRIB , SARPE si FURDUI
12:00 -17:00 CONTACT FM - cu DIANA BESMECIUC, ADRIAN TUDOR,LIANA STANCIU, SORIN MOCANU, TONI TEȘIU, DOMINIQUE IANCU Program de divertisment:muzica non- stop, concursuri,informatii diverse (in special din show-biz)
17:00 - 19:00 MUZICA PE SUFLETUL TAU - cu ANDREEA IONESCU Un program muzical interactiv, in care fiecare piesa are povestea ei
19:00-22:00 SEARA DE SEARA
Emisiune definita ca remediu contra plictiselii:Muzica si dedicatii sosite la 11.33.42 , 01.411.77.97 sau 01.411.86.96
20:00-20:15 FANTA FIESTA - cu RALUCA MOIANU si ADRIAN POPESCU
Pastila zilnica de "latino" si distractie - de care n-ai cum sa scapi ! Pentru ca Fanta la distractie se cunoaste !
22:00 - 24:00 IN ARSITA MUZICII - cu RALUCA MOIANU si ADRIAN POPESCU
Emisiune cu si despre ritmurile tropicale...
CONTACT STIRI:(buletine de stiri de aprox 4 min) Din ora in ora , de la 05:30 la 22:30

RADIO TRINITAS

6,00 Rugăciunea de dimineată
6,15 Psalmi
6,30 Stiri
6,35 Viata Cetătii (Informatii utile, Rubrică economică, Curier legislativ, Sfatul medicului, Calendar)
7,30 Stiri
7,35 Viata Cetătii (Actualitatea, Concursul diminetii, Rubrica rutieră, Reteta zilei, Revista presei, Agendă culturală, Avanpremieră)
8,30 Stiri
8,35 Cuvîntul care zideste (Lectură biblică, Sinaxar, Cateheză, Exegeză)
9,00 Sfînta Liturghie - transmisiune directă de la Catedrala Mitropolitană
12,00 Pagini din istoria muzicii
12,30 Stiri
12,35 Muzică bizantină
13,00 Concert de prînz - muzică clasică
14,00 Actualitatea - emisiune informativă
14,30 Muzică bisericească corală
15,00 Valroi culturale românesti (reluare)
16,00 Vecernia - transmisiune directă de la Catedrala Mitropolitană
17,00 Muzică religioasă românească
17,30 Stiri
17,35 Itinerarii corale
18,00 Muzică populară
18,30 File de istorie
19,30 Stiri
19,35 Povesti
20,00 Romanțe
20,30 Actualitatea ieseană - Sinteza zilei
21,05 Cuvîntul care zideste
21,30 Dialoguri de seară
22,20 Concert de seară - muzică clasică
23,00 Rugăciunea de seară
0,00 Miezonoptica
1,00 Armonii nocturne - Noapte muzicală românească

Oferta săptămînii: TELECOMUNICAȚII

Tec Telecom
Str. Ghica Vodă nr. 14, Iași, Tel/Fax: 032-232638, 233910, email: tectel@mail.dntis.ro
NOI SPUNEM ZERO DISTANȚELOR !
INSTALARE ȘI SERVICE
centrale telefonice | sisteme video | rețele structurate | alarme antiefracție

Dialog îți deschide porțile comunicării
dialog
* a 7-a lună abonament gratuit !
* cadouri la conectare (huse sau încărcătoare auto).
* telefoane la prețuri începînd cu 1.000.000 lei (fără TVA)
Tec Telecom Str. Ghica Voda nr. 14 Tel/Fax: 032-233910 , 032-232638

O lună de abonament gratuit !
dialog
GIROS COMPANY
• conectare gratuită
• telefoane la preturi atractive
• cel mai mic abonament GSM
soluția comunicării perfecte
str. Sf. Lazăr nr.45 tel. 032-210872 , 237820
2000 MILENIUL DIALOGULUI
4$* DIALOG INEDIT

Girexim
• conectare gratuită
• de două ori mai multe minute incluse în abonamentul Dialog
• telefoane de marcă Siemens, Philips, Bosch, Sony, Panasonic, Alcatel
• preturi atractive începînd de la 43 USD
4$* DIALOG INEDIT Sistem propriu de rate
dialog
Gavril Muzicescu 7A, parter, tel: 215981; Independenței D1, tel: 111257; program: 9-19, sîmbăta: 9-13

dialog 4$* DIALOG INEDIT *Fără TVA.
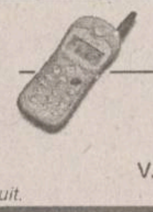
Alcatel OTE db
Nokia 5110
le modèle dealer autorizat
V. Alecsandri 11-12 tel/fax 032 211664
Sf. Lazăr 53 tel/fax 032 239003
Conectare gratuită. O lună de abonament gratuit.

dialog
îți deschide porțile comunicării
abonează-teși beneficiezi de 1 lună de **abonament gratuit**
și reportarea minutelor neutilizate
RATE!
• telefoane la cele mai MICI prețuri!
Amateos in **dialog** *permanent cu Dvs. !*
Str. C. Negri 62, tel. 094-644667, 032-212697
Str. Șt. cel Mare, Galeriile Comerciale, tel. 230800

GON
Servicii de radiocomunicatii
Proiectare in radiocomunicatii
Comercializare echipamente de radiocomunicatii profesionale Motorola
Service radiocomunicatii Motorola
Iasi, str. Moara de Foc 35, et.5, tel. 032-251712, 250179

4$* dialog
Telefoane la prețuri **excepționale**:

MOTOROLA DB 358	1.250.000 lei
MOTOROLA CD 930	2.250.000 lei
PANASONIC GD 30	2.250.000 lei
PHILIPS SAVY	1.350.000 lei
ALCATEL OTE DB	1.550.000 lei
NOKIA 5110	2.150.000 lei

CONECTARE GRATUITĂ
* Prețurile includ TVA
HALLEY Wireless Communication
B-dul Ștefan cel Mare și Sfînt 13 (vis-a-vis de Casa Modei) tel./fax 032-276004

Telefoane celulare GSM
Posibilitate de plată în RATE - Avans 10%
NOKIA 5110, SIEMENS C10 ALCATEL OT MAX
Oferta CONNEX 2 mai-2 iulie
Prima lună fără abonament
Gama completă accesorii
TEKO INVEST
dealer autorizat CONNEX
Iasi, Sf. Lazăr nr. 53; ☎ 233553, 092.234030

STATII RADIO
MOTOROLA YAESU
- posibilitati de leasing -
S.C. LOG-SOFT S.R.L. Str. A.Panu 28, tel. 032/211130

Suntem experți în scoruri!
Avem cele mai bune "scoruri" la telefoane mobile și accesorii GSM pe toată perioada EURO 2000
19$* ERICSSON A1018s
69$* NOKIA 5110
Împreună cu oferta CONNEX 2mai - 2iulie
PRIMA LUNĂ FĂRĂ ABONAMENT
* Preț fără TVA. Oferta e valabilă numai cu conectarea la rețeaua CONNEX în limita stocului disponibil. Prețurile sunt valabile pentru abonamente de tip Classic, Personal, Business și Club.

EuroBIT
Iași, Str. Cloșca, nr.6
Tel-Fax: 032-216.752, 216.753
EXPERT CENTER

La LOG-SOFT se poarta MINI...**PRETURI**
BOSCH 608 19$*
MOTOROLA db 24$*
OFERTA CONNEX (01 mai - 02 iulie)
PRIMA LUNA FARA ABONAMENT!
Log-Soft
dealer autorizat CONNEX
Str A Panu. nr 28, tel 032/211130, 092/376367
*) Pret fara TVA. In limita stocului si numai cu conectare la reteaua CONNEX. Oferta nu este valabila pentru serviciile CONNEX DATE si FAX

Ofertă Excepțională
Nokia 5110 85$*
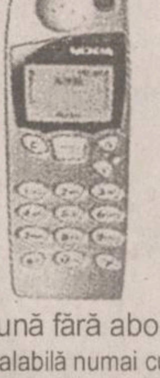
Ericsson A 1018S 39$*
Oferta Connex: prima lună fără abonament pînă pe 2 iulie
* prețurile nu includ TVA. Ofertă valabilă numai cu conectare la rețeaua Connex, în limita stocului disponibil
COMAT
Șos. Păcurari 589 (fostul Coleus) Tel./fax: 162.279, mobil 093.25.98.52
B-dul Ștefan cel Mare nr. 8, parter, tel./fax 211.790, mobil 092. 26.21.23
dealer autorizat CONNEX

Nababul Batistuta

■ *atacantul argentinian va primi 5,2 milioane de dolari pe an la AS Roma*

De ieri a devenit certitudine: atacantul argentinian ***Gabriel Batistuta*** a părăsit Fiorentina, semnînd un nou contract cu AS Roma, transfer care l-ar putea face cel mai bine plătit jucător din istoria fotbalului. Batistuta a finalizat discuțiile cu conducătorii clubului roman la reședința sa din Buenos Aires, unde s-a întors în vederea meciului de pe 4 iunie, pe care Argentina îl va juca împotriva Boliviei, în preliminariile Campionatului Mondial. Atacantul în vîrstă de 31 de ani nu a dat detalii privind valoarea contractului, dar în presa italiană au apărut informații conform cărora salariul său anual la AS Roma va fi de 5,2 milioane de dolari, iar suma de transfer plătită Fiorentinei s-a ridicat la 33 de milioane.

„Acum nu pot să spun decît că am semnat cel mai important contract din lume. Echipa romană mi-a făcut o ofertă mai mult decît bună, avînd în vedere vîrsta mea și voi încerca să mă revanșez marcînd cît mai multe goluri“, a mărturisit Batistuta în fața camerelor de luat vederi. Dacă previziunile ziarelor italiene sînt corecte, el va deveni cel mai bine plătit jucător din istoria fotbalului, eclipsînd total precedentele recorduri în domeniu: la Juventus, Alessandro Del Piero primește 4,7 milioane de dolari pe an, iar Christian Vieri semnează la Inter „fluturași“ de 3,8 milioane anual. Diferența este că atît Del Piero cît și Vieri sînt italieni, deci este normal să se bucure de un statut preferențial în țara lor.

Batistuta (stînga) a dat tricoul Fiorentinei pe cel de la AS Roma

„Nu știu și nu mă interesează dacă voi fi cel mai bine plătit fotbalist, important este să mă acomodez cu noii coechipieri, să joc bine și să cîștig cît mai multe trofee cu AS Roma. În actualul moment al carierei mele nu pot fi decît fericit pentru acest transfer“, mai spune Batistuta, care anunțase încă înainte de finalul campionatului că are de gînd să plece de la Fiorentina, după nouă ani petrecuți la acest club. El venise la echipa din Florența în 1991, de la Boca Juniors, pentru „numai“ 2,3 milioane de dolari. A devenit golgeterul absolut al Fiorentinei, cu 168 de goluri în 269 de jocuri disputate. În aproape jumătate dintre acestea a purtat banderola de căpitan al echipei. Doar în sezonul trecut a înscris 22 de goluri, terminînd pe locul secund în clasamentul golgeterilor din Serie A, după incredibilul Șevcenko.

Întrebat dacă a stiut că l-au dorit cu ardoare Inter și Lazio, cealaltă echipă puternică din capitala Italiei, Batistuta a confirmat că a purtat tratative și cu aceste cluburi, ***„însă mi-am dat seama că la Roma voi găsi cele mai bune condiții de a juca un fotbal de calitate. Am discutat cu președintele clubului, Franco Sensi, cu antrenorul Fabio Capello și am pus la punct un plan pentru cîștigarea campionatului. Toți sîntem flămînzi după așa ceva!“*** (ICT)

Asaltul rachetelor rusești

■ *Lina Krasnoruțkaia promite să devină noua stea a tenisului mondial*

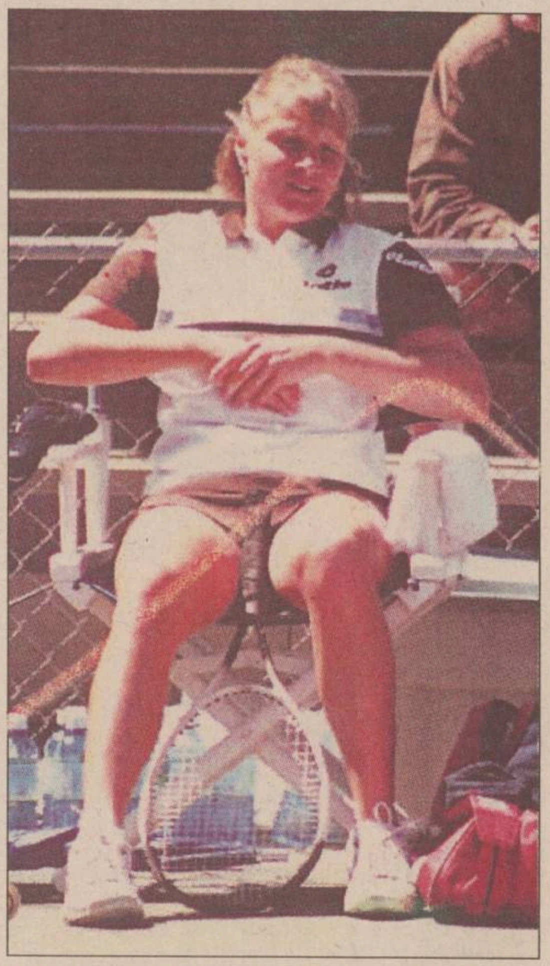

Krasnoruțkaia speră să o întreacă în popularitate pe Kurnikova

La Paris a plouat marți fără încetare, așa că nu s-a putut disputa nici un meci pe terenurile de la Roland Garros. În lipsa altor subiecte de interes, „bîrfa“ s-a focalizat asupra unui personaj nou în lumea tenisului, dar de care se pare că vom auzi foarte curînd: Lina Krasnoruțkaia. O rusoiacă pe cît de bine făcută, pe atît de fotogenică, care și-a făcut de curînd debutul în circuitul profesionist mondial. Se spune că dacă celebra Anna Kurnikova nu va fi prima rusoiacă învingătoare într-un concurs de Mare Șlem, atunci cu siguranță aceasta va fi Krasnoruțkaia. ***„După cum joacă acum, la 16 ani, îi prevăd un viitor strălucit în tenis. Cred că nu va mai trece mult timp pînă va înregistrat victorii de senzație în fața actualelor vedete din circuitul ATP“***, spunea veterana Mary Pierce, după ce o văzuse pe rusoiacă cîștigînd un turenu demonstrativ în Hong Kong. Chiar dacă este cea mai tînără participantă la Openul Franței, Krasnoruțkaia speră să facă dovada imensului său talent și să-și prelungească cît mai mult șederea la Roland Garros.

A început să atragă atenția de anul trecut, cînd a dominat cu autoritate clasamentul mondial alk junioarelor, a cîștigat turneul de junioare de la U.S. Open și a ajuns pînă în semifinalele turneului de la Luxemburg, primul de senioare la care a participat în cariera sa! Mai are doi ani pînă la terminarea liceului, dar se află deja pe locul 120 în topul WTA. Originară dintr-o suburbie a Moscovei, spune că de mică i-a fost insuflat „microbul“ tenisului, deoarece ambii ei părinți iubesc acest sport. ***„Am început să mă ocup de tenis încă de cînd mă aflam în burta mamei“***, glumește Lina. La trei ani a pus prima oară mîna pe rachetă, iar la 9 ani și-a găsit primul sponsor, care i-a dat bani pentru a participa la turnee în străinătate. După cum ea însăși spune, să joci tenis în Rusia nu-i deloc ușor, din moment de o oră de antrenamnet pe un teren de bună calitate costă pînă la 30 de dolari! Spre comparație, trebuie spus că pensia bunicii ei este de 15 dolari pe lună... ***„Deși în Rusia există mulți jucători talentața, dar nu toți au posibilitatea să ajungă în lumea bună a tenisului ,deoarece le lipsesc banii. Eu sînt printre excepțiile fericită,“*** recunoaște Krasnoruțkaia.

Cuvintele ei își găsesc confirmarea în clasamentele mondiale. La ora actuală, cinci rusoaice se găsesc în topul primelor 60 de jucătoare ale lumii, iar dintre ele Kournikova e cel mai sus, pe locul 15. La băieți, Evgheni Kafelnikov a fost o vreme liderul clasamentului ATP, în timp ce Marat Safin, care abia a împlinit 20 de ani, este considerat un potential viitor lider. ***„În aceste condiții, spune Krasnoruțkaia, nu e de mirare că în Rusia tenisul a devenit cel mai popular sport, detronînd chiar și fotbalul. Cînd copiii se uită la televizor la meciurile de tenis văd că acest sport îi interesează. Iar dacă joacă și Anna Kurnikova, cota de audiență a transmisiei este asigurată. Este frumoasă, deșteaptă și joacă tenis excelent. Toate fetele din Rusia spun acum: vreau să fiu ca Anna!“*** **(Ion TEODOR)**

Buffon sau Toldo?

■ *selecționerul Italiei nu s-a hotărît încă cine va fi portarul titular la Europene*

Fotbalistul italian ***Alessandro Nesta***, considerat unul dintre cei mai valoroși fundași din lume la ora actuală, crede că turneul final al Campionatului European din această vară ar putea fi cîștigat de multe echipe, pentru că valorile s-au nivelat în ultimul timp. Căpitanul lui Lazio consideră că nici una dintre formațiile participante nu poate fi considerată mare favorită la cîștigarea titlului, dar Italia are șanse bune de a se impune. ***„Sînt multe echipe care pot ajunge în finală: Franța, Germania, Cehia și - evident - Italia. Nici ceilalți nu sînt de neglijat, așa că finala va fi deschisă oricui.“***

Nesta mai spune că italienii nu-și vor desconsidera adversarele din grupă, pentru că toate sînt echipe puternice. ***„Belgia joacă pe teren propriu și acesta este cel mai important motiv s-o privim printre favoritele turneului. Turcii au jucat foarte bine în preliminarii și au făcut mari surprize în cupele europene, cel mai bun exemplu constituindu-l Galatasaray. Suedia va fi, probabil, cel mai dificil adversar pentru noi. De fiecare dată cînd am mai jucat cu ei am avut meciuri grele și nici acum nu va fi altfel. Într-un cuvînt, grupa este foarte echilibrată și cei care spun că sîntem deja în sferturi au o gîndire infantilă“***, declară Nesta, care și-a manifestat dezamăgirea că prietenul și colegul său de la Lazio, Giuseppe Pancaro, a fost exclus de antrenorul Zoff din lotul final care va face deplasarea la Europene. ***„Îmi pare rău pentru el. Este un coechipier pe care te poți baza și eram foarte apropiați. Dar așa se întîmplă întotdeauna: cineva trebuie să rămînă și acasă.“***

Parcă pentru a mai liniști presa italiană după accidentarea lui Vieri, selecționerul Dino Zoff a repetat cu insistență că are la dispoziție un lot foarte valoros, care poate trece peste problemele ridicate de accidentările lui Christian Vieri, Dino Baggio și Diego Fuser. Zoff spune că Italia mai are încă de lucrat pentru a ajunge în formă maximă, dar nu-l sperie abentele menționate mai înainte. ***„Aceste accidentări nu reprezintă probleme de netrecut pentru noi. Ele ar fi putut apărea în timpul turneului și ar fi fost mai rău. Sîntem nevoiți să lăsăm acasă cîțiva jucători foarte buni, dar alții la fel de buni le vor lua locul. Nu va trebui să facem nici un fel de modificări de substanță în stilul de joc pe care ni l-am creionat deja“***, menționează Zoff, care a amintit că apărătorul lui Juventus, Iuliano, va merge la Euro, chiar dacă apăruseră zvonuri că el va fi îndepărtat din lot.

Pe de altă parte, selecționerul „squadrei azzurra“ recunoaște că nu s-a decis încă pe cine va titulariza în poartă. Zoff spune că portarul Parmei, Luigi Buffon, are prima șansă de a juca al meciul de debut al Europenelor, dar disputa sa cu Francesco Toldo (Fiorentina) va continua pînă în preziua partidei. ***„Încă nu m-am decis în această problemă. Amîndoi au multă experiență, așa că cel care va fi mai în formă va juca. Bineînțeles că lucrurile s-ar putea schimba pe parcursul turneului, dacă va fi necesar.“***

Spațiu publicitar cumpărat de Partidul Național Liberal

Mai sînt 3 zile
pîna cînd iți vei putea schimba primarul,
care este obosit și plictisit după 8 ani, în care a spus mereu că nu poate face nimic ca să-ți fie și ție mai bine.
Ultimele sondaje spun că peste 50 000 de ieșeni s-au hotărît să trăiască cu 30% mai bine.
Ei l-au ales pe Dan Cârlan,
încăpățînat în a crede că se poate mai bine și cu 30% mai tînăr.
Dacă nu te-ai hotărît încă, nu contează, vino la vot și te hotărăști pe loc.
Cu votul tău vom avea alt primar!

Sammer se apucă de antrenat

■ *fostul internațional german va sta pe banca tehnică a Borussiei Dortmund*

Fostul internațional german Matthias Sammer **(foto)** a fost numit antrenor al echipei Borussia Dortmund, a anunțat conducerea acestei grupări, cîștigătoare a Ligii Campionilor în 1997. Această decizie pune implicit capăt carierei de jucător al liberoului german, în vîrstă de 32 de ani, care nu a mai evoluat de doi ani și jumătate, din cauza unei grave accidentări la un genunchi.

Sammer, originar din orașul Dresda, a declarat că urmează, în continuare, cursurile de formare în profesia de antrenor, ce se vor încheia în curînd și că, pentru moment, nu intenționează să își asume responsabilitățile ce îi revin în urma numirii sale în postul de antrenor ale echipei din Dortmund. În cursul sezonului 1999/2000, Borussia Dortmund, ocupantă a locului 11 în clasamentul primei divizii a fotbalului german, a schimbat trei antrenori, respectiv pe Michael Skibbe, Bernd Krauss și Udo Lattek, care, în vîrstă de 65 de ani, a anunțat, că se retrage din activitatea profesională.

Selecționat de 51 de ori în echipa națională a fostei Republici Democrate a Germaniei și de 23 de ori în cea a Germaniei reunificate, Sammer este considerat ca fiind unul dintre cei mai străluciți fotbaliști ai generației din care face parte, ce și-a adus o contribuție deosebită la victoria echipei țării sale la Euro '96, cînd a primit și titlul onorific de „Jucător al Anului“.

Cîștigător al Ligii Campionilor, împreună cu coechipeirii săi de la Borussia, în 1997, Sammer, s-a accident grav la un genunchi cinci luni mai tîrziu și nu a mai putut evolua în meciurile din Bundesliga. Sarcina principală a noului antrenor este de a reconstrui echipa, care a traversat un sezon mai puțin fast, privată fiind de servicile lui Andreas Möller, transferat la Schalke 04 și, în perspectivă, de cele ale portarului Jens Lehmann și ale fundașului Christian Worns, ce și-au exprimat intenția de a se transfera la alte formații.

2.000 de teste antidoping la Sydney

Aproximativ 2.000 de teste antidoping vor fi efectuate în cursul Jocurilor Olimpice de la Sydney și 5.000 înaintea lor, a declarat, la Bratislava, președintele Agenției Mondiale Antidoping, (AMA), canadianul Richard Pound. În intervenția sa, Pound a precizat că în timpul JO, în cadrul fiecărei competiții, primii patru concurenți clasați vor fi controlați în mod obligatoriu, iar ceilalți prin tragere la sorți. Conducătorul AMA a spus că, în prezent, sarcina principală a agenției este de a negocia cu federațiile sportive internaționale modalitatea de a pune la punct sistemele și de a semna protocoalele referitoare la felul în care se vor efectua controalele antidoping. El a adăugat însă că elaborarea unei liste complete, atît a produselor interzise, cît și a metodelor de folosire a lor, necesită o muncă ce va dura „între un an și un an și jumătate“. Pound a menționat că o altă sarcină pentru AMA este aceea ca, în viitorii ani, să își stabilească veniturile financiare, schema administrativă, precum și alinierea metodelor ei de funcționare la standardele internaționale, exprimîndu-și, de asemeñea, speranța că guvernele au înteles dificultățile care grevează activitatea agenției.

TARA TRADING 54 SRL Galați
Tel/fax: 036.412895, 410330, 465803, 499465

TT '54

produse metalurgice
• tablă și bandă laminată la cald și la rece
• tablă groasă
• tablă și bandă zincată
• tablă striată
• tablă cutată neagră și zincată

profile, țevi
• profile ambutisate și laminate
• țeavă neagră sau zincată pentru instalații
• țeavă rectangulară

materiale de construcții
• ciment, var, ipsos
• sîrmă, cuie, oțel beton
• alte materiale de construcții

transport auto
• 6-20 tone

Depozit Galați, șoseaua Galați - Tecuci, km 6

mîine, Monitorul
e mai greu să nu-l iei !

Toată lumea știe că Monitorul este un ziar greu.

5 x

În fiecare vineri, Monitorul este mai greu cu opt pagini de programe TV.
Este evident că e greu să refuzi un supliment TV GRATUIT al ziarului Monitorul.
Mai ales că poți cîștiga unul din cele cinci televizoare puse la bătaie.
Așa că
pune în balanță oferta noastră

Supliment GRATUIT distribuit împreună cu ziarul MONITORUL

TIMBRU DE PARTICIPARE 2

GHID TV

Nr 2 ● 2 iunie 2000

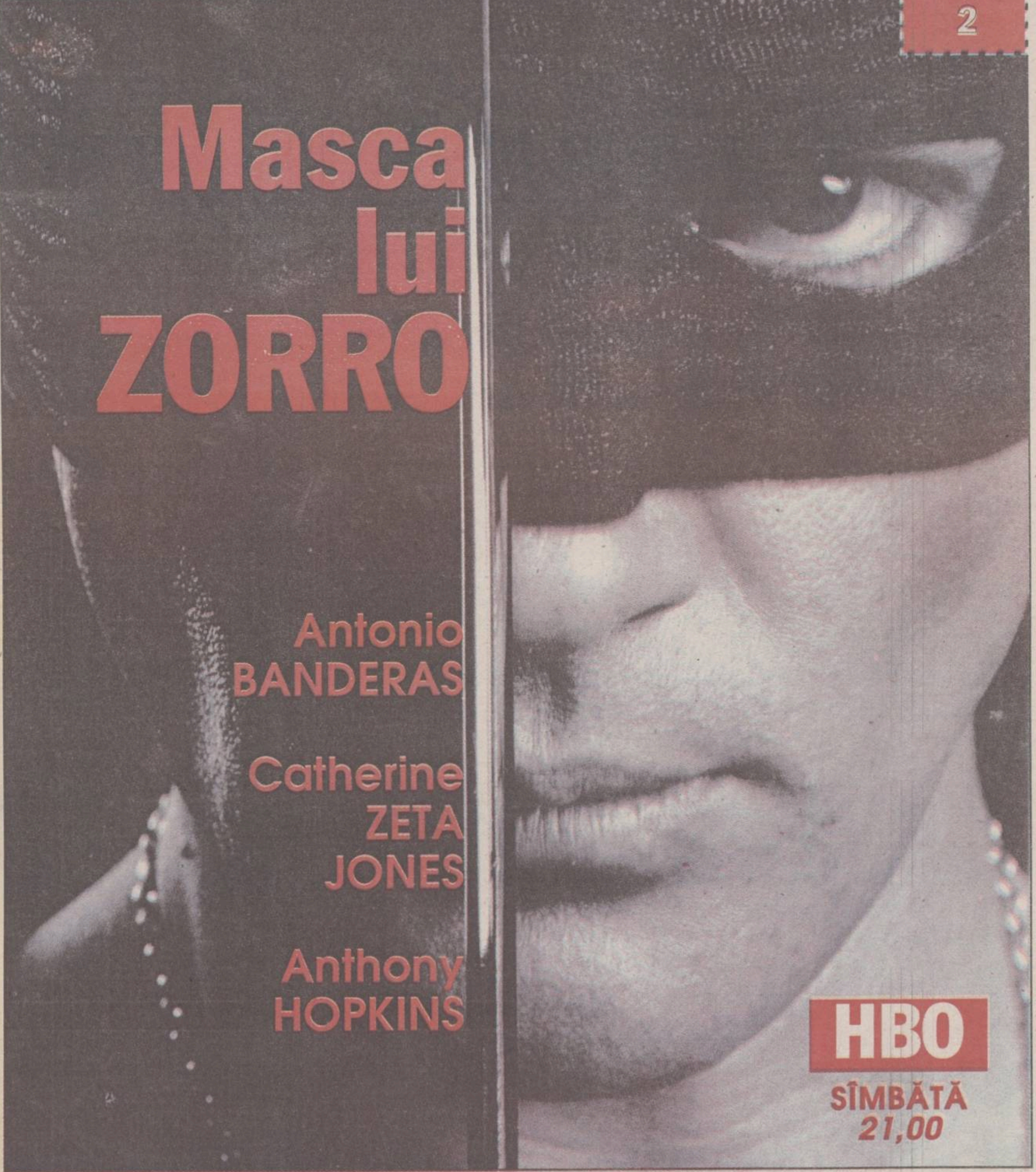

de văzut în această săptămînă

SÎMBĂTĂ
PRO TV 20,15

ROCKY

Povestea boxeurului Rocky Balboa, cel care l-a făcut celebru pe Rambo

DUMINICĂ
HBO 21,00

LOLITA

Scandalosul roman al lui Nabokov, în varianta celui care a regizat "9 săptămîni și jumătate"

LUNI
Antena 1 20,00

AVENTURILE RABINULUI IACOB

Un film care ne arată cum s-a lecuit Louis de Funes de rasism

MARTI
Pro TV 1,30

HALOWEEN

Noapte de groază cu celebrul maniac Michael Meyers

MIERCURI
HBO 21,00

URSUL

Prietenia dintre un pui de urs și un gigantic grizzly, văzută de Jean - Jacques Annaud

JOI
Antena 1 20,00

SPITALUL SPAȚIAL

Serial cu un spital de urgență plin de cosmonauți și extratereștri

VINERI
HBO 21,00

SHOWGIRLS

Paul Verhoeven revine după „Basic Instinct" cu un film despre strip-tease

HBO are monopolul MGM în România

HBO România a anunțat recent încheierea unui contract cu studiourile de producție **Metro Golden Meyer**, contract ce îi acordă în exclusivitate drepturile de difuzare în România a producțiilor MGM. Astfel, HBO a urcat la cinci numărul marilor studiouri hollywoodiene cu care are semnate asemenea înțelegeri; ceilalți parteneri ai săi sînt **Warner Bros, Sony, Disney** și **20th Century Fox**.

Un asemnea contract asigură canalului HBO dreptul de a difuza filme în premieră la televiziune, la numai 6 - 18 luni de la premiera lor cinematografică în SUA) și cu mai puțin de 12 luni înainte de oricare altă apariție TV din România.

Ce va aduce acest contract telespectatorilor? Iată primele filme anunțate, câteva dintre acestea avînd premiera TV chiar în această săptămînă: **The Birdcage (Cabaret în familie)** cu Robin Williams și Gene Hackman, **The Thomas Crown Affair (Aventură în doi)** cu Pierce Brosnan și Rene Russo, **The Man In The Iron Mask (Omul cu masca de fier)** cu Leonardo DiCaprio, Jeremy Irons, Gabriel Byrne și Gerard Depardieu, **Ronin** - cu Robert de Niro și Jean Reno, **Stigmata** - cu Patricia Arquette și Gabriel Byrne, **Specii 2** cu Natasha Henstridge, filme ce se adaugă unei liste de succese cinematografice asigurate de Warner, Sony și Disney: **Masca lui Zorro, City of Angels, Mad City, A Perfect Crime**.

Precizare: *odată cu trecerea la grila de vară, adică începînd cu data de 1 iunie, premierele de la HBO vor putea fi vizionate la ora 21.*

Concurs "START pentru un TELEVIZOR COLOR"

În fiecare vineri, pînă pe data de 16 iunie, pe această copertă apare un **TIMBRU DE PARTICIPARE** la concurs.

Decupați MINIM DOUĂ din cele patru timbre care vor apărea și lipiți-le pe talonul de concurs primit odată cu ediția de vineri a ziarului MONITORUL. Regulamentul îl veți găsi în talonul de concurs.

NU UITA SĂ CERI DIFUZORULUI DE PRESĂ TALONUL DE PARTICIPARE LA CONCURS!

Filmul serii

Masca lui Zorro

HBO, 21.00
(Aventuri, „The Mask Of Zorro", SUA, 1998). Regia Martin Campbell. Cu: Antonio Banderas (foto), Anthony Hopkins, Catherine Zeta-Jones, Stuart Wilson.

Don Diego de la Vega (Anthony Hopkins) este un mic nobil din Alta California care ia pe ascuns înfățișarea lui Zorro, luptînd împotriva opresiunii spaniole. El este însă demascat și închis de guvernatorul spaniol Don Rafael Montero, după o confruntare în care își pierde soția și fiica. După 20 de ani, el reușește să evadeze, dar descoperă că vechiul său dușman, Montero, a revenit în California sub o nouă înfățișare, dar cu planuri la fel de necurate. Mai mult chiar, Don Diego descoperă că fiica lui Montero este de fapt fiica sa, Elena (Catherine Zeta-Jones), ajunsă acum o foarte atrăgătoare, dar și foarte independentă domnișoară. Prea bătrîn pentru o luptă atît de inegală, Don Diego își găsește un aliat mai puțin obișnuit într-un individ considerat de mulți un paria, Alejandro Murieta (Antonio Banderas). Cu multă răbdare, el îl transformă pe acesta într-un nou Zorro, tocmai la timp pentru marea confruntare care nu se lasă așteptată.

ACASĂ

10,00 Știrile de Acasă (r)
10,30 Acasă la bunica (r)
10,45 Căsuța poveștilor (r)
11,00 Dragoste și putere (r)
11,30 90-60-90 Fotomodele (r)
12,15 Războiul pasiunilor (r)
13,00 Ia-mă acasă! (emisiune despre oameni și animale)
13,30 Doctorul casei (emisiune medicală)
14,00 Verdict: crimă!
15,00 Antonella
15,45 Milady
16,35 Dragoste și putere
17,00 Căsuța poveștilor: Prăjiturică
17,30 Maria Isabel
Vremea de acasă
18,30 Acasă cu Ruxandra Săraru (emisiune cu și despre femei și problemele lor)
Vremea de acasă
19,30 Acasă la români (emisiune de muzică populară)
Vremea de acasă

21,00 Cinemateca de acasă: „Scurtă întîlnire" (romantic, Anglia, 1974). Regia Alan Bridges. Cu: Richard Burton, ***Sophia Loren***, Jack Hedley, Ann Firbank, Rosemary Leach.
22,45 Triumful lui Tarzan (aventuri, SUA, 1943). Regia Wilhelm Thiele. Cu: Johnny Weissmuller, Johnny Sheffield, Frances Gifford, Stanley Ridges, Sig Ruman, Philip Van Zandt, Rex Williams, Pedro de Cordoba.

PRO TV INTERNAȚIONAL

0,00 Știrile Pro TV
0,30 Fotbal Divizia A: CSM Reșița - Universitatea Craiova
2,00 Acasa la români (emisiune de muzică populară)
3,30 Retrospectivă Chestiunea zilei
4,00 Profashion
4,15 Promotor
4,45 Ia-mă Acasă! (emisiune despre oameni și animale)
5,15 Acasă cu Ruxandra Săraru (emisiune cu și despre femei și problemele lor)
6,00 Echipa mobilă (divertisment)
6,30 Steaua ta norocoasă (emisiune prezentată de Mihaela Rădulescu)
8,30 Retrospectivă P(r)oezia
9,00 Profesiunea mea: Cultura

HBO

10,00 Franklin: Franklin și imitatorul (d.a.)
10,30 Războinicii stelari: Arma secretă (d.a.)
11,00 Dragă, am micșorat copiii! : Copiii au pojar (s)

11,45 Brink (aventuri, „Brink!", SUA, 1998). Regia Greg Beeman. Cu: Jake Elliott, Asher Gold, David Graf, Bonnie Hellman, Sam Horrigan.
13,15 Cec în alb (comedie, „Blank Check", SUA, 1994). Regia Rupert Wainwright. Cu: Brian Bonsall, Miguel Ferrer, Rick Ducommun, James Rebhorn, Chris Demetral.
15,00 Vizitatorii 2: Culoarele timpului (comedie, „Les couloirs du temps", Franta, 1998). Regia Jean-Marie Poire. Cu: Jean Reno, Christian Clavier, Muriel Robin, Marie-Anne Chazel, Claire Nadeau.
17,00 Iubitul meu se însoară (comedie, „My Best Friend's Wedding", SUA, 1997). Regia P.J. Hogan. Cu: Julia Roberts, Dermot Mulroney, Cameron Diaz, M. Emmet Walsh, Susan Sullivan.
18,45 Vulcanul (acțiune, „Volcano", SUA, 1997). Regia Mick Jackson. Cu: Tommy Lee Jones, Anne Heche, Gaby Hoffmann, Don Cheadle.
20,30 Cinema 785
21,00 Masca lui Zorro (aventuri, „The Mask Of Zorro", SUA, 1998). Regia Martin Campbell. Cu: Antonio Banderas, Anthony Hopkins, Catherine Zeta-Jones, Stuart Wilson.
23,15 Misiunea (thriller, „The Assignment", SUA, 1997). Regia Christian Duguay. Cu: Aidan Quinn, Donald Sutherland, Ben Kingsley, Claudia Ferri, Celine Bonnier, Vlasta Vrana, Liliana Komorowska.

1,15 Echipa specială (thriller, „Scarred City", SUA, 1998). Regia Ken Sanzel. Cu: Stephen Baldwin, Tia Carrere, Chazz Palminteri.
2,45 Santa Fe (dramă, „Santa Fe", SUA, 1996). Regia Andrew Shea. Cu: Gary Cole, Lolita Davidovich.

Recomandări

Rocky

PRO TV, 20.15
(Dramă, „Rocky", SUA, 1976). Regia John G. Avildsen. Cu: Sylvester Stallone, Talia Shire, Burt Young.

Povestea lui Rocky Balboa a intrat de-acum în istoria cinematografică: un boxer ajuns gorilă pentru cămătarii din Philadelphia își schimbă complet viața cînd e ales drept „partener de paie" al marelui pugilist Apollo Creed, pentru un mare meci. Rocky se antrenează, descoperă iubirea vieții lui și cîștigă meciul.

Suspecții

ANTENA1, 20.00
(Thriller, „Traces of Red", SUA, 1992). Cu James Belushi, Lorraine Bracco, William Russ, Faye Grant, Michelle Joyner. Regia Andy Wolk.

Palm Beach, Florida... Locul unde lumea își trăiește viața în trei moduri: public, privat și secret. Cadavrul ofițerului Jack Dobson de la secția Omucideri este găsit în apropierea casei unuia dintre cei mai bogați oameni din zonă. Pentru a înțelege acest misterios incident, trebuie însă să ne întoarcem cu cîteva luni în urmă.

Revolta

PRIMA, 20.00
(Aventuri, „Damn the Defiant", SUA, 1962). Cu: Alec Guinness, Dirk Bogarde, Anthony Quayle. Regia Lewis Gilbert.

Căpitanul Crawford este popular printre oamenii pe care îi comandă, lucru care nu se poate spune însă și despre noul său secund, locotenentul Scott-Padget. Cînd Crawford încearcă să modifice comportamentul indisciplinat al secundului său, Padget reacționează umilindu-l pe băiatul steward-ului, fiind conștient că superiorul său nu va putea interveni. În timpul unei tentative de revoltă, Padget este ucis în mod accidental, iar Crawford trebuie să ia măsurile care se cuvin: să-i spînzure pe vinovați de îndată ce ajung la țărm.

Scurtă întîlnire

ACASĂ, 21.00
(Romantic, „Brief Encounter", Anglia, 1974). Regia Alan Bridges. Cu: Richard Burton, Sophia Loren, Jack Hedley, Ann Firbank, Rosemary Leach.

Remake după filmul britanic de referință din 1945, cu același titlu, nominalizat la trei Oscaruri, adînd la bază aceeași novelă a lui Noel Coward.

ROMÂNIA 1

7,00 Ploaia de stele (r)
8,25 Zorro, ep. 9, 10
9,15 Disney prezintă: 101 dalmațieni amuzanți (d.a.), ep. 17
9,40 Tin-Tin (d.a.)
10,30 Art-mania. Revista ARTA - o pasăre Phoenix
11,30 Muzica da capo al fine. Dicționar de muzică; Litera C: Gustave Charpentier, Contesa Rosina și Contesa Maritza, Contele Almaviva și Contele de Luxemburg, Charlotte (din „Werther"), Canio (din „Paiațe"), Eric Clepton, Cvarta.
12,30 Garantat 100% (un program de ciudățenii și curiozități)
13,30 Arca... Marinei despre arta de a-ți vinde marfa în mileniul 3.
15,35 Echipa de salvare, ep. 6
16,30 Auto Club
17,00 Mare schimbătoare, ep. 20.
18,00 Teleenciclopedia: Delos - insula lui Apolo; Oman - giuvaerul Arabiei; Istoria omenirii; Secretele plantelor; Musonul.
19,00 Hotelul Payne, ep. 1
19,30 Jurnal. Meteo
19,55 Fotbal: România - Grecia, ultimul meci amical al echipei României, înainte de Euro 2000.
21,55 Jurnal
22,00 Surprize, surprize...
0,00 Turneul de tenis de la Roland Garros (rezumatul zilei)

0,30 Vagabondul (dramă, SUA, 1999). Cu: ***Michael Madsen***, Angie Evrhart, Frank Zagarino. Regia Kevin Mock.

PRO TV

7,00 Șoimii călători (d.a.), ep. 23
7,20 Corey marinarul (d.a.), ep. 9
7,40 Aventuri trăznite (d.a.), ep. 6
8,00 Călătoriile lui Gulliver (d.a.), ep. 12
8,25 Conor viteazul, ep. 5
9,20 Lois și Clark, ep. 76
10,15 Gillette lumea sportului
10,30 ProMotor (emisiune auto)
11,15 www.apropo.ro (magazin de tehnologia informației)
P(r)oezia. La Eminescu (retrospectiva)
11,45 Profesiunea mea, cultura (talk show)
12,50 Știrile Pro TV
13,00 Zero (emisiune pentru tineri)
14,00 Ce se vede
14,30 Susan, ep. 18
15,00 Cybill, ep. 35
15,30 Echipa mobilă (divertisment)
15,45 Hercule, ep. 3
16,30 Profashion
17,00 Steaua ta norocoasă (talk show)
19,00 Știrile Pro TV
19,30 Chestiunea zilei pe scurt - retrospectiva săptămînii
20,15 Rocky (dramă, SUA, 1976). Regia John G. Avildsen. Cu: Sylvester Stallone, Talia Shire, Burt Young.
22,30 Între prieteni (romantic, SUA/Irlanda, 1995). Regia Pat O'Connor. Cu: Chris O'Donnell, Minnie Driver, Geraldine O'Rawe.
0,10 NYPD Blue, ep. 4
1,00 Femei fierbinți, ep. 11
1,30 Zero (r)
2,30 Susan (r)
3,00 Cybill (r)
3,30 Profashion (r)
4,00 Steaua ta norocoasă (r)
5,45 ProMotor (r)
6,30 www.apropo.ro (r)

ANTENA 1

6,45 Berbecul sălbatic din Aravaipa (do)
7,30 Portretul unei națiuni (do)
8,55 Aerobic Show
9,00 Aventuri în junglă
9,30 Kelly
10,00 Casă de piatră
10,30 Roata de rezervă
11,00 Orient Expres (talk-show)
13,00 Aventuri în Miami, ep. 8
14,00 Marele restaurant (comedie, Franța, 1966). Cu: Louis De Funes, Bernard Blier, Folco Lulli. Regia Jacques Besnard.
16,00 Drumul spre Benelux (do), ep. 5, 6 - Norvegia, Iugoslavia, Spania și Slovenia
17,00 Clanul Popeștilor (divertisment)
17,30 Fashion Club
18,00 Labirintul pasiunii, ep. 26
19,00 Observator
20,00 Suspecții (thriller, SUA, 1992). Cu James Belushi, Lorraine Bracco, William Russ, Faye Grant. Regia Andy Wolk.
21,45 Observator
22,00 Legenda comorii pierdute (aventuri, SUA, 1957). Cu: John Wayne, Sophia Loren, Rossano Brazzi, Kurt Kasznar. Regia Henry Hathaway.
0,00 Submarinul (acțiune, SUA, 1996). Cu: Michael Dudikoff, Frederic Forrest. Regia Andrew Stevens.
1,30 Arena (acțiune SF, SUA, 1989). Cu: Paul Satterfield, Claudia Christian, Hamilton Camp, Marc Alaimo. Regia Peter Manoogian.
3,00 Aventuri în junglă (r)
3,30 Labirintul pasiunii (r)
4,30 Portretul unei națiuni (r)
6,00 Roata de rezervă (r)
6,30 Casă de piatră (r)

TVR 2

7,00 Domnișoara Andreea (r), ep. 5
7,50 Femeia misterioasă (r), ep. 50, 51
9,30 Osia lumii. Cele trei ipostaze ale iubirii (II) Prietenia.
10,00 Lumea de mîine... (magazin pentru viitor și prezent)
11,35 Care pe care - o nouă provocare!
13,15 Serial de călătorii: În urmărirea tonului (do)
14,15 Îngeri buclucași, ep. 7
14,40 Știri
14,45 Atlas
15,20 Timpul trecut: Asiaticii ugandezi (do)
16,10 D'ale lu' Mitică
16,45 Domnișoara Andreea, ep. 6
17,35 Natura - o pasiune (do)

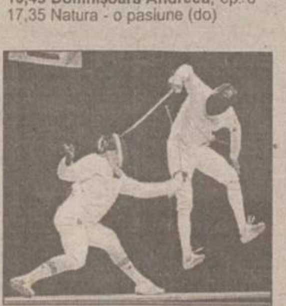

18,00 Scrimă: Finalele Cupei Mondiale la sabie masculin și Grand Prix pe echipe la floretă feminin.
19,30 Telejurnal TVR 2
19,40 Un secol de cinema: Billy Wilder - comedia umană
20,40 Familia și legea, ep. 18
21,35 Top TVR2
22,35 Știri
22,40 Star Trek - Voyager, serie nouă, ep. 7
23,30 Adevărate povești hollywoodiene: Tommy Lee, partea I
0,00 TVM. Mesager

PRIMA

7,00 Program pentru copii

10,00 Povestea Alpilor, ep. 8
11,00 Sport magazin (magazin sportiv)
14,00 Impact (r)
14,30 Exploziv
15,00 Viper (r), ep. 43
15,55 Clip Art
16,00 Salvați de clopoțel (s)
17,00 Viper, ep. 44
18,00 Focus (știri)
18,30 Impact
19,10 Cavalerul rătăcitor, ep. 9
20,00 Revolta (aventuri, SUA, 1962). Cu: ***Alec Guinness***, Dirk Bogarde, Anthony Quayle. Regia Lewis Gilbert.
21,58 Meteo
22,00 Raven, ep. 10
23,00 Detectivi de elită, ep. 63
0,00 Confesiuni erotice (s)
1,00 Focus (r)
1,30 Impact (r)

Tele 7 ABC

8,00 Știri
8,10 Senzațional cu Dan Diaconescu (r)
8,50 Teleshopping
9,00 Țara spiridușilor
10,00 Tentații (r)
10,30 Economic ABC (r)
10,50 Gura lumii (r)
11,00 Țara de dincolo de București (r)
13,00 Ora unu a venit
13,05 Studioul Tudor Vornicu
16,00 Club ABC
16,30 Lumea misterelor
17,00 Rendez-vous la Tele 7
18,00 Lumea în clipa 2000
19,00 Telejurnal
19,45 Derrick, ep. 24
21,00 Film documentar
21,30 O noapte cu Adrian Păunescu
0,00 Știri

0,20 O noapte cu Adrian Păunescu
1,30 Rendez-vous la Tele 7 (r)
2,30 Telejurnal
3,00 Lumea în clipa 2000 (r)
4,00 Studioul Tudor Vornicu

DISCOVERY

10,00 Cele mai bune automobile britanice: Bentley (Ro)
11,00 Cazuri celebre de supraviețuire: În zona morții (Ro)
11,30 Nebuni după avioane (Ro)

12,00 Vulcanii (Ro)
13,00 Jurassica: Rinoceri (Ro)
13,30 Călători în timp: Clopote din Epoca Bronzului (Ro)
14,00 Hitler: șantajistul (Ro)
15,00 Aripi pe mare: Intruder (Ro)
16,00 Comanda de atac (Ro)
Asasini
17,00 În umbra asasinului (Ro)
19,00 Protecția președintelui (Ro)
20,00 Super-structuri: Cea mai mare platformă petrolieră din lume (Ro)
21,00 Școala de sărituri (Ro)
22,00 Gravitația ucide (Ro)
23,00 Bodyguarzi (Ro)
0,00 Criminaliștii (Ro)
1,00 Planeta singuratică: Rio de Janeiro (Ro)
2,00 Cîmpuri de bătălie: Vietnam
3,00 Comori pierdute ale antichității: Pompei (Ro)

Cartoon NETWORK

7,00 Tinărul Robin Hood ■ 7,30 Tom and Jerry Kids ■ 8,00 The Flintstone Kids ■ **8,30 Yo Yogi!** ■ 9,00 Scooby Doo ■ 9,30 Droopy detectiv ■ 10,00 Mike Lu și Og ■ **10,30 Ed, Edd'n Eddy** ■ 11,00 Laboratorul lui Dexter ■ 11,30 Powerpuff Girls ■ **12,00 2 Stupid Dogs** ■ 12,30 Cow & Chicken ■ **13,00 Johnny Bravo** ■ 13,30 Masca ■ 14,00 Tom și Jerry ■ 14,30 Looney Tunes ■ **15,00 Familia Flintstone** ■ 15,30 Scooby Doo ■ 16,00 I Am Weasel ■ **16,30 Courage the Cowardly Dog** ■ 17,00 Cow & Chicken ■ 18,00 Powerpuff Girls ■ **18,30 Johnny Bravo** ■ 19,00 Laboratorul lui Dexter ■ 19,30 Ed, Edd 'n' Eddy ■ **20,00 Tom și Jerry** ■ 20,30 Familia Flintstone ■ 21,00 Scooby Doo ■ **21,30 Looney Tunes** ■ 22,00 Mike Lu and Og ■ **22,30 Cow & Chicken**

FOX KIDS

7,00 Mica sirenă ■ 7,45 Lumea lui Bobby ■ **8,40 Pisoiul Eek** ■ 9,00 Viața cu Louie ■ **9,30 Inspectorul Gadget** ■ 10,15 Super Buburuzele ■ **10,45 Nemaipomenitul Tick** ■ 11,10 Beetleborgs ■ **12,00 Albinuța Hutch** ■ 13,15 Viața cu Louie ■ 14,00 Spiderman ■ **14,30 X Men** ■ 15,45 Mica sirenă ■ 16,10 Pisoiul Eek ■ **16,30 Spiderman** ■ 17,00 X Men ■ 17,25 Orășelul fantastic ■ 17,45 Nemaipomenitul Tick ■ 18,15 Viața cu Louie ■ **18,40 Lumea lui Bobby**

EUROSPORT

9,30 Yachting. Lumea navigației (r)
10,00 Ciclism montan. Cupa Mondială de la Cortina d'Ampezzo
10,30 Fotbal. Meci de caritate de la Monte Carlo: echipa piloților de Formula 1 - echipa All Stars (r). Conform unei tradiții deja consacrate, înaintea Marelui Premiu de Formula 1 al Principatului Monaco piloții își fac încălzirea pe „Louis II" contra unei echipe de vedete „oriundi".

12,00 Tenis. Campionatele Internaționale ale Franței de la Roland Garros: ziua 6
16,55 Sportscentre: Știri
17,00 Auto. Formula 3000 de la Monte Carlo
19,00 Ciclism. Turul Italiei, et. 20: Briancon-Sestriere (contratimp 32 km)
19,25 Sportscentre: Știri
19,30 Tenis. Campionatele Internaționale ale Franței de la Roland Garros: ziua 6
21,00 Fotbal. Turneul international de la Toulon: finala
23,00 Box. Meciuri din gale internaționale
0,00 Sportscentre: Știri
0,15 Tenis. Campionatele Internaționale ale Franței de la Roland Garros, Paris: ziua 6 (selecțiuni)
1,15 Moto. CM de Superbike de la Hockenheim: Pole position
2,15 Ciclism. Turul Italiei, et. 20: Briancon-Sestriere (contratimp/r)
2,45 Sportscentre: Știri

Filmul serii

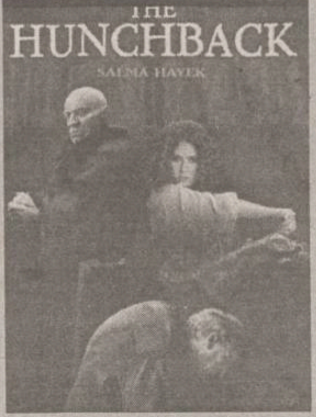

Cocoșatul de la Notre Dame

PRO TV, 19.30
(Dramă romantică, „The Hunchback", SUA, 1997). Regia Peter Medak. Cu: Mandy Patinkin, Richard Harris, Salma Hayek, Edward Atterton.

Esmeralda este o țigancă superbă, care-și cîștigă existența dansînd pe străzi. Din nefericire, văzînd-o zilnic, preotul Frollo se simte cuprins de dorință, așa că ajunge la concluzia că fata nu e altceva decît unealta diavolului, care vrea să-l atragă pe calea păcatului. Însă Dom Frollo nu rezistă tentației și îi ordonă clopotarului Quasimodo să o răpească pe Esmeralda. Monstrul cocoșat, crescut de mic în biserica „Notre Dame", e prins și biciuit pentru tentativa lui. Văzîndu-l în această postură umilitoare, Esmeralda se înduioșează și îi arată milă. Turbat de furie și gelozie, Dom Frollo o învinuiește pe frumoasa țigancă de crimă, dar, tocmai cînd aceasta e pe cale să fie spînzurată, Quasimodo își arată recunoștința, salvînd-o și oferindu-i adăpost în biserică. Relația care se înfiripă între Esmeralda și cocoșat este fragilă, dar cu totul deosebită. Quasimodo va ajunge în cele din urmă să-și dea viața ca s-o salveze pe frumoasa fată. Aceasta este cea mai nouă ecranizare a celebrului roman al lui Victor Hugo. Pe Mandy Patinkin, interpretul rolului principal l-ați mai putut vedea în serialul „Chicago Hope", difuzat la Pro TV.

ROMÂNIA 1

7,00 Ceasul deșteptător (emisiune interactivă de divertisment și informații)
8,00 Universul credinței
9,00 Disney prezintă: Regele Leu, Timon și Pumbaa (d.a.), ep. 18
9,30 Kiki Riki Miki (magazin pentru copii)
11,00 Vița satului
12,30 Tezaur folcloric. Păstrători ai tradițiilor românești .
13,20 De luni pînă duminică
14,00 Național TV Bingo Liberty
17,00 Blankenese, ep. 25
17,55 Spectacolul lumii văzut de Ioan Grigorescu. O lecție de turism.
18,25 Trupa de șoc (divertisment)
19,05 Justiție militară, ep. 21
20,00 Jurnal. Meteo
20,25 Duminica sportivă

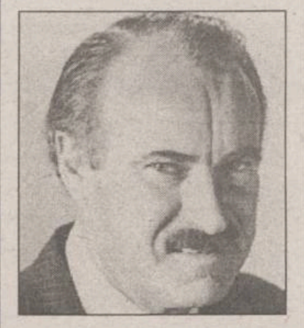

20,40 Întîlnire cu fiica președintelui (comedie, SUA, 1998). Cu: ***Dabney Coleman,*** Will Friedle, Elisabeth Harnois, Mimi Kuzyk, Wanda Cannon.
22,10 Jurnal
22,15 Pe față (talk-show)
0,15 Turneul de tenis de la Roland Garros (rezumatul zilei)

PRO TV

7,00 Șoimii călători (d.a.), ep. 24
7,20 Corey marinarul (d.a.), ep. 10
7,40 Peter Pan (d.a.), ep. 36
8,15 Aventuri trăznite (d.a.), ep. 7
8,30 Călătoriile lui Gulliver (d.a.), ep. 13
9,00 Super Abracadabra. Uriașul Harry, ep. 7
11,00 Mileniul marilor schimbări (do), ultimul episod
12,00 Profeții despre trecut (talk show politic și social cu Silviu Brucan)
12,50 Știrile Pro TV
13,00 Susan, ep. 19

13,30 *Cybill*, ep. 36
14,00 Superbingo
15,00 Formula 1: Marele Premiu al Principatului Monaco
16,00 Superbingo
19,00 Știrile Pro TV
19,30 Cocoșatul de la Notre Dame (dramă romantică, SUA, 1997). Regia Peter Medak. Cu: Mandy Patinkin, Richard Harris, Salma Hayek.
22,00 Soldatul universal: Confruntare finală (acțiune, SUA, 1999). Regia Jeff Woolnough. Cu: Burt Reynolds, Jeff Wincott.
23,45 NYPD Blue, ep. 5
0,45 Femei fierbinți, ep. 12
1,30 Soldatul universal: Confruntare finală (r)
3,30 NYPD Blue (r)
4,30 Mileniul marilor schimbări (r)
5,30 Profeții despre trecut (r)
6,30 Uriașul Harry (r)

ANTENA 1

7,00 Știri
7,15 Aventuri în Miami (r)
8,00 Credință și viață
8,55 Aerobic Show
9,00 Visuri de adolescent (SUA, 1986), partea I. Cu: Daniel Jordano, Matthew Penn, Leon W. Grant.
10,00 Știri
10,15 Visuri de adolescent (SUA, 1986), partea a II-a.
10,50 Buni prieteni (concurs)
11,40 Aventurile lui Sinbad, ep. 31
12,30 Seria Stan și Bran: „Prietenii" (comedie, SUA, 1932). Cu: Stan Laurel, Oliver Hardy.
13,00 Știri
13,15 Duminica în familie
16,00 Știri
16,15 Scandalul (dramă, SUA, 1986) Outrage. Cu: Robert Preston, Beau Bridges, Burgess Meredith, Linda Purl, Mel Ferrer. Regia Walter Grauman.
18,00 Labirintul pasiunii, ep. 27
19,00 Observator
19,50 TeleEurobingo Show
23,00 Observator - ediție specială

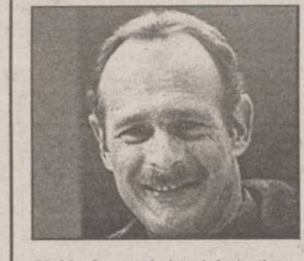

23,30 Secretul lacului (acțiune, SUA, 1988). Cu: Valerie Harper, ***Gerald McRaney***, Barry Corbin. Regia Arthur Seidelman.
1,00 Încătușați (acțiune, SUA, 1996). Cu: Gary Busey, Victor Rivers, Jamie Rose. Regia Luca Bercovici.
3,00 Aventurile lui Sinbad (r)
4,00 Stan și Bran (r)
5,00 Labirintul pasiunii (r)

ACASĂ

10,00 Acasă la bunica - retrospectiva săptămînii
11,00 Căsuța poveștilor (r)
11,30 Acasă cu Ruxandra Săraru (r)
12,30 Acasă la români (emisiune de muzică populară)
14,00 Verdict: crimă!

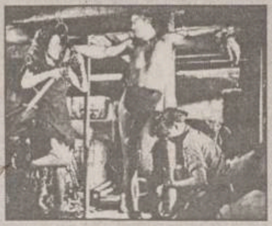

15,00 *Triumful lui Tarzan* (r)
16,30 Ia-mă acasă! (r)
17,00 Căsuța poveștilor: Prăjiturică
17,30 Maria Isabel
18,30 Micuțele doamne
Vremea de acasă
20,15 Columbo: Transcendență mortală (polițist, SUA, 1975). Regia Harvey Hart. Cu: Peter Falk, George Hamilton, Lesley Ann Warren, Stephen Elliott, Karen Machon.
21,30 Hotel Grand (dramă, Anglia, 1997), partea a V-a. Regia Douglas Mackinnon. Cu: Susan Hampshire, Mark McGann, Julia St. John, Michael Siberry, Amanda Mealing, Rebecca Callard, Tim Healy.
23,20 Acasă la români (r)

PRO TV INTERNAȚIONAL

0,00 Știrile Pro TV

0,30 Fotbal Divizia A: Astra Ploiești - Oțelul Galați
2,00 Acasă la români - topul săptămînii
3,00 Zero (divertisment)
4,00 Vacanța Mare (divertisment)
5,00 Echipa mobilă (divertisment)
5,30 Superabracadabra (emisiune interactivă pentru copii)
7,00 Bună dimineața, Pro TV e al tău!

HBO

10,00 Aproape eroi (comedie, „Almost Heroes", SUA, 1998). Regia Christopher Guest. Cu: Chris Farley, Matthew Perry, Eugene Levy, Kevin Dunn.
11,30 Un alt Karate Kid (dramă, „The Next Karate Kid", SUA, 1994). Regia Christopher Cain. Cu: Noriyuki „Pat" Morita, Hilary Swank, Michael Ironside.

13,15 Îmblînzirea scorpiei (comedie, „The Taming Of The Shrew", SUA, 1967). Regia Franco Zeffirelli. Cu: ***Elizabeth Taylor***, Richard Burton, Michael York, Cyril Cusack, Michael Hordern, Alan Webb.
15,15 Unde ne sînt bărbații? (comedie, „Waiting To Exhale", SUA, 1995). Regia Forest Whitaker. Cu: Whitney Houston, Angela Bassett, Lela Rochon, Wendell Pierce, Loretta Devine, Gregory Hines, Mykelti Williamson.
17,15 Totul despre sex: Clase sociale (s)
17,45 Omul care știa prea puțin (comedie, „The Man Who Knew Too Little", SUA, 1997). Regia Jon Amiel. Cu: Bill Murray, Peter Gallagher, Alfred Molina, Joanne Whalley-Kilmer.
19,15 Congo (aventuri, „Congo", SUA, 1995). Regia Frank Marshall. Cu: Laura Linney, Tim Curry, Dylan Walsh, Ernie Hudson.

21,00 Lolita (dramă, „Lolita", SUA, 1997). Regia Adrian Lyne. Cu: Jeremy Irons, ***Melanie Griffith,*** Frank Langella, Dominique Swain.
23,15 Teoria conspirației (thriller, „Conspiracy Theory", SUA, 1997). Regia Richard Donner. Cu: Mel Gibson, Julia Roberts, Patrick Stewart, Cylk Cozart.
1,30 Beat (biografic, „Beat", SUA, 2000). Regia Gary Walkow. Cu: Courtney Love, Norman Reedus, Kiefer Sutherland, Ron Livingston.

Recomandări

Lolita

HBO, 21.00
(Dramă, „Lolita", SUA, 1997). Regia Adrian Lyne. Cu: Jeremy Irons, Melanie Griffith, Frank Langella, Dominique Swain.

„Lolita" lui Nabokov, una din capodoperele literaturii universale, este și unul din cele mai scandaloase și controversate romane publicate vreodată. Cînd, în 1962, regretatul Stanley Kubrick l-a ecranizat pentru prima oară, cenzura a tăiat cele mai șocante scene care descriau relația dintre profesorul Humbert, jucat de James Mason, și nimfeta Lolita, ceea ce a făcut ca filmul să pară mai subtil și mai provocator. Pentru această nouă ecranizare, regizorul britanic Adrian Lyne („9 săptămîni și jumătate", „Atracție fatală") i-a ales pentru rolurile principale pe britanicul Irons, abonat la roluri de torturați psihic, și debutanta Swain, ce s-a integrat perfect atmosferei romanului.

Îngerul

PRIMA, 20.00
(Comedie, „Earth Angel", SUA, 1991). Cu: Eric Estrada, Keely Christian. Regia Joe Napolitano.

Angela, o frumoasă tînără, moare în anul 1962. Din păcate, în timpul vieții, Angela nu a mers pe cele mai drepte căi și intrarea sa în Rai este condiționată de îndeplinirea unei misiuni. Pentru a dobîndi acest drept ea este trimisă înapoi pe Pămînt. Cu toate acestea, Angela nu are nici cea mai mică idee despre ceea ce ar trebui să facă, dar bănuiește că este vorba de o poveste de dragoste.

Aur și dinamită

PRIMA, 22.00
(Aventuri, „Where the Hell's that Gold!?!", SUA, 1990). Cu: Delta Burke, Jack Elam, Gerald McRainey. Regia Burt Kennedy.

O adevărată cursă contra-cronometru, la care iau parte bandiți, agenți bancari, cavaleri și chiar dame de companie, toți aflați în căutarea unei comori ascunse.

Columbo: Transcedență mortală

ACASĂ, 20.15
(Polițist, „Columbo: Deadly State of Mind", SUA, 1975). Regia Harvey Hart. Cu: Peter Falk, George Hamilton, Lesley Ann Warren, Stephen Elliott, Karen Machon, Bruce Kirby, William Wintersole, Ryan MacDonald.

Șeful Institutului de Studii Comportamentale din cadrul unei celebre universități, îndrăznețul doctor psihiatru Marcus Collier, are o legătură amoroasă cu foarte frumoasa și foarte bogata lui pacientă, Nadia Donner. El obișnuiește să o hipnotizeze, folosind revelațiile acestor ședințe pentru a scrie o carte, cu speranța că va reedita succesul recentului său best-seller.

TVR 2

7,00 Domnișoara Andreea (r), ep. 6
7,50 Femeia misterioasă (r), ep. 52, 53
9,30 Orizont spiritual: Valea Sinților (do)
10,00 Virtuozi ai instrumentelor populare. Tudor Gruia - vioară, județul Ialomița
10,15 Ferma
11,15 Un popas pe săptămînă. Un tărîm de legendă și basm - ținutul Bistriței-Năsăud.
11,35 Tip-Top, Mini-Top!
12,25 Arca lui Noe
13,00 Start Rec (magazin științific)
13,45 Cai putere (magazin despre motociclete și autoturisme)
14,15 Îngeri buclucași, ep. 7
14,45 Știri
14,50 Video-clipuri
15,00 Scrimă: Finala Cupei Mondiale pe echipe la floretă feminin
16,00 Teatrul Național de Televiziune prezintă: Memoria teatrului, ep. 9

17,00 Volei feminin: România - Polonia
18,30 Telejurnal TVR 2
18,40 Semne de bogăție (Franța, 1983). Cu: Claude Brasseur, Josyane Balasko. Regia Jacques Monnet.
20,15 Omul și muzica: Liszt la Weimar (do), partea I
20,45 Familia și legea, ep. 19
21,40 Beavis și Butthead (s), ep. 17
22,05 Știri
22,10 Teatrul național de televiziune prezintă: *„Rivalii"* de Richard Brinsley Sheridan. Cu: Tamara Buciuceanu-Botez, Rodica Popescu-Bitănescu.
0,30 TVM. Mesager

PRIMA

7,00 Program pentru copii
11,00 Camera ascunsă
11,30 Will și Grace (s)
12,00 Cinemagia (r)
13,00 Motor (r)
14,00 Obsesia (r)
15,00 Frasier (s)
15,30 Poză la minut (s)
15,55 Clip Art
16,00 Creaturi sălbatice, ep. 8
17,00 Obiectiv
18,00 Focus (știri)
18,30 Impact
19,00 Perechea potrivită
19,30 21 (concurs)
20,00 Îngerul (comedie, SUA, 1991). Cu: Eric Estrada, Keely Christian. Regia Joe Napolitano.
21,55 Meteo

22,00 Aur și dinamită (aventuri, SUA, 1990). Cu: Delta Burke, ***Jack Elam,*** Gerald McRainey. Regia Burt Kennedy.
23,55 Clip Art
0,00 Focus (r)
0,30 Impact (r)

Tele 7 ABC

8,00 Știri
8,10 Teleshopping
8,30 Film documentar
9,00 Dați vina pe Corina (r)
10,00 Domino
11,00 Lumea în clipa 2000 (r)
12,00 Cîntecul și casa lui
13,00 Ora unu a venit

15,45 Cinetour
16,15 Cutia muzicală
17,00 Forța destinului
18,00 Gala Tele 7
18,50 Pariu Trio - Loto
19,00 Telejurnal
19,45 Derrick, ep. 25

21,00 Senzațional cu Dan Diaconescu
21,55 Pariul trio - Loto
22,00 Cenaclul „Totuși iubirea"
0,00 Știri
0,15 Cenaclul „Totuși iubirea"
1,15 Ora unu a venit (r)
4,00 Telejurnal
4,30 Forța destinului (r)

DISCOVERY

10,00 Africa necunoscută: Înapoi la Rukwa (Ro)
10,30 Aventura cunoașterii: Bigfoot (Ro)
11,00 Profesioniștii: Vinuri englezești (Ro)
12,00 Pasiunea volanului (Ro)
13,30 Pasiunea pentru automobile: Europa de Est (Ro)
14,00 Adevăratele dosare X (Ro)
15,00 În căutarea unor lumi dispărute: Tutankamon (Ro)
16,00 Legendele istoriei: Civilizația minoică (Ro)
17,00 Arme de război: Bombardiere germane (Ro)
18,00 Cele mai mari creații ale omului: Pe uscat (Ro)
19,00 Vînătorul de crocodili (Ro)
19,30 Veterinari în Africa (Ro)
20,00 Jurassica: Nașterea giganților (Ro)
21,00 Comori pierdute ale antichității: Pompei (Ro)
22,00 Maeștrii misterelor (Ro)
23,00 Imposibilul devenit posibil (Ro)
0,00 Sfidarea morții (Ro)
1,00 Deschizătorii de drumuri: Pe Amazon (Ro)
2,00 Automobile în top: MG (Ro)
2,30 Automobile în top: Jaguar (Ro)
3,00 Planeta singuratică: Rio de Janeiro (Ro)

Cartoon NETWORK

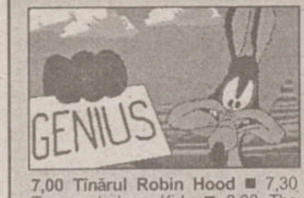

7,00 Tînărul Robin Hood ■ 7,30 Tom and Jerry Kids ■ 8,00 The Flintstone Kids ■ 8,30 Yo Yogi! ■ **9,00 Scooby Doo** ■ 9,30 Droopy detectiv ■ 10,00 Mike Lu și Og ■ 10,30 Captain Planet ■ 11,00 Chalenge of the Gobots ■ 11,30 Swat Cats ■ **12,00 Johnny Quest** ■ 12,30 Godzila ■ 13,00 Johnny Bravo ■ 13,30 Masca ■ 14,00 Tom și Jerry ■ **14,30 Looney Tunes** ■ 15,00 Familia Flintstone ■ 15,30 Scooby Doo ■ 16,00 I Am Weasel ■ **16,30 Courage the Cowardly Dog** ■ 17,00 Cow & Chicken ■ 18,00 Powerpuff Girls ■ 18,30 Johnny Bravo ■ 19,00 Laboratorul lui Dexter ■ **19,30 Ed, Edd 'n' Eddy** ■ 20,00 Tom și Jerry ■ 20,30 Familia Flintstone ■ 21,00 Scooby Doo ■ **21,30 Looney Tunes** ■ 22,00 Mike Lu and Og ■ 22,30 Cow & Chicken

FOX KIDS

7,00 Mica sirenă ■ 7,45 Lumea lui Bobby ■ 8,40 Pisoiul Eek ■ **9,00 Viața cu Louie** ■ 9,30 Inspectorul Gadget ■ 10,15 Super Buburuzele ■ **10,45 Nemaipomenitul Tick** ■ 11,10 Beetleborgs ■ **12,00 Albinuța Hutch** ■ 13,15 Viața cu Louie ■ 14,00 Spiderman ■ 14,30 X Men ■ 15,45 Mica sirenă ■ **16,10 Pisoiul Eek** ■ 16,30 Spiderman ■ 17,00 X Men ■ **17,25 Orășelul fantastic** ■ 17,45 Nemaipomenitul Tick ■ 18,15 Viața cu Louie ■ **18,40 Lumea lui Bobby**

EUROSPORT

9,30 Canotaj. Cupa Mondială de la München
10,30 Moto. CM de Superbike de la Hockenheim: prezentarea cursei
11,00 Moto. CM de Supersport de la Hockenheim
11,30 Auto. Formula 3000 de la Monte Carlă (r)
12,45 Moto. CM de Superbike de la Hockenheim: cursa 1
14,00 Tenis. Campionatele Internaționale ale Franței - Roland Garros: ziua 7
16,40 Moto. CM de Superbike de la Hockenheim: cursa 2
17,30 Ciclism. Turul Italiei, ultima etapă: Torino-Milano
17,55 Sportscentre: Știri
18,00 Tenis. Campionatele Internaționale ale Franței - Roland Garros: ziua 7
19,55 Sportscentre: Știri
20,00 Tenis. Campionatele Internaționale ale Franței - Roland Garros: ziua 7.
20,55 Sportscentre: Știri
21,00 Moto. CM de Supersport de la Hochenheim (r)

21,30 Moto. CM de Sidecars de la Hockenheim
22,30 Fotbal. Drumul spre Euro 2000
0,00 Sportscentre: Știri
0,15 Auto. NASCAR Series de la Dover, Delaware
1,15 Motocros. CM de la Spa Francorchamps

Filmul serii

Femeia din umbră

PRO TV, 20.00
(Thriller, "Deadly Pursuits", SUA, 1985). Regia Felix Enriquez Alcala. Cu: Tori Spelling (foto), Patrick Muldoon, Richard Belzer.

Viața unui student liniștit este zdruncinată în mod dramatic în momentul în care mama și sora lui sunt asăsinate, iar tatăl lui, singurul suspect, dispare. În timp ce pune la cale o investigație pe cont propriu, singurul său gînd fiind cel de a se răzbuna în mod crunt și de a-și disculpa tatăl, tînărul (Patrick Muldoon) întîlnește o femeie misterioasă, de care se îndrăgostește în mod fatal. În rolul acestui personaj feminin a fost distribuită Tori Spelling, pe care o cunoașteți cu siguranță din celebrul serial "Beverly Hills 90210", unde o interpretează pe Dona. Pentru rolul principal masculin a fost ales Patrick Muldoon, cunoscut din serialele "Melrose Place" și "Cine-i șeful?", difuzate de asemenea la Pro TV.

ROMÂNIA 1

12,00 Surprize, surprize (r)
14,00 Jurnal
14,15 TVR Craiova. · Știrile Sudului; Crai de Curte Veche: De la Elena Farago la Aristia și Theodor Amann; Repere culturale oltene.
15,00 Pro Patria
16,00 Emisiune în limba maghiară. Cronica săptămînii; Cum este corect în limba maghiară?
17,30 Agenția de plasare. Noi locuri de muncă în țară; Profiluri de meserii; Răspunsuri la scrisori.
18,10 Corect!
18,20 orice e posibil, ep. 13
18,45 Hiller și Diller, ep. 10
19,10 Avanpremiera Știri

19,15 Sunset Beach, ep. 699
20,00 Jurnal. Meteo.
20,45 Sport
20,55 Iartă-mă (O provocare către toți cei care s-au certat cu o persoană dragă și doresc să se împace în fața camerelor de luat vederi)
21,55 Cu ochii'n 4
22,35 Jurnalul Academiei Cațavencu
22,50 Cazuri ciudate, ep. 13
23,40 Jurnalul de noapte
23,55 Turneul de tenis de la Roland Garros (rezumatul zilei)

PRO TV

7,00 Bună dimineața, Pro TV e al tău!
10,00 Tînăr și neliniștit (r)
10,50 Dellaventura (r)
11,40 Baby Boom, primul episod

12,15 Gallipoli (război, Australia, 1981). Regia Peter Weir. Cu: ***Mel Gibson***, Mark Lee, Tim McKenzie.
14,20 Cocoșatul de la Notre Dame (r)
16,00 Tînăr și neliniștit, ep. 1018
16,50 Sens unic
17,00 Știrile Pro TV
17,30 Viața bate filmul (talk show)
18,20 Dădaca, ep. 110
18,50 Chestiunea zilei pe scurt
19,00 Știrile Pro TV
19,50 Chestiunea zilei pe scurt
20,00 Femeia din umbră (thriller, SUA, 1985). Regia Felix Enriquez Alcala. Cu: Tori Spelling, Patrick Muldoon, Richard Belzer.
21,55 Știrile Pro TV
22,00 Chestiunea zilei cu Florin Călinescu
23,30 Știrile Pro TV
23,45 Buletin olimpic
0,00 Lege și ordine, primul episod
0,45 Dădaca (r)
1,15 Avanpremieră la crimă (thriller, SUA, 1996). Regia Bill L. Norton. Cu: Kristin Davis, Peter Boyle, Ellen Burstyn.
2,45 Știrile Pro TV
3,00 Gallipoli (r)
5,00 Babylon 5, ep. 68
5,45 Miracolul tinereții, ep. 70
6,15 Viața bate filmul (r)

ANTENA 1

7,00 Observator
7,55 Aerobic Show
8,00 Dimineața devreme
10,00 Știri
10,10 Kokoda Crescent (acțiune, SUA, 1989). Cu: Warren Mitchell, Bill Kerr, Martin Vaughan. Regia Ted Robinson.
12,00 Rezervația, ep. 5
13,00 Știrile amiezii
13,15 Pericol iminent
14,00 Camila
15,00 Scandalul, ep. 48
16,00 Suflet rebel, ep. 51
17,00 Știri
17,25 Labirintul pasiunii, ep. 28, 29
19,00 Observator

20,00 Aventurile Rabinului Iacob (comedie, Franța, 1973). Cu: ***Louis de Funes***, Suzy Delair, Marcel Dalio, Claude Giraud, Renzo Montagnani, Henry Guybet, Miou-Miou. Regia Gerard Oury.
22,00 Observator
22,50 Moloney, ep. 1
23,50 Pericol iminent (r)
1,00 Navarro
2,30 Scandalul (r)
3,15 Suflet rebel (r)
4,00 Labirintul pasiunii (r)
5,30 Trei destine

ACASĂ

10,00 Căsuța poveștilor (r)
10,30 Doctorul casei (r)
11,00 Dragoste și putere (r)

11,30 Ia-mă acasă! (r)
12,00 Columbo: Transcendență mortală (r)
13,15 Guadalupe
14,45 Antonella
15,45 Milady
16,35 Dragoste și putere
17,00 Căsuța poveștilor
17,15 Acasă la bunica (rețeta culinară a zilei)
17,30 Maria Isabel
18,30 Știrile de Acasă
19,05 Războiul pasiunilor
20,00 90-60-90 Fotomodele
21,00 Femeia vieții mele

22,00 Cinemateca de acasă: *"Divina creatură"* (melodramă, Italia, 1976). Regia Giuseppe Patroni-Griffi. Cu: Laura Antonelli, ***Marcello Mastroianni***, Michele Placido, Terence Stamp, Ettore Manni, Duilio del Prete.

PRO TV INTERNAȚIONAL

0,00 Știrile Pro TV
1,00 Chestiunea zilei pe scurt
1,10 Chestiunea zilei cu Florin Călinescu
2,50 Revista presei cu Neculai Constantin Munteanu
3,00 Știrile Pro TV
3,10 Profit (emisiune de informații economice)
3,15 P(r)oezia
3,20 Profeții despre (trecut talk show politic și social cu Silviu Brucan)
4,15 Acasă la bunica (rețeta culinară a zilei)
4,30 Viața bate filmul (talk show)
5,15 Acasă la români (emisiune de muzică populară)
5,30 Promotor
6,00 Știrile Pro TV
6,30 Știrile de Acasă
7,00 Bună dimineața, Pro TV e al tău!

HBO

10,00 Vreau capul lui Mavis Davis! (comedie, "Bring Me The Head Of Mavis Davis", SUA, 1998). Regia John Henderson. Cu: Daniel Abineri, Danny Aiello, Philip Martin Brown.

11,45 Selena (biografic, "Selena", SUA, 1997). Regia Gregory Nava. Cu: ***Jennifer Lopez***, Edward James Olmos, Jon Seda, Constance Marie.
13,45 A doua șansă (romantic, "Hope Floats", SUA, 1998). Regia Forest Whitaker. Cu: Sandra Bullock, Harry Connick Jr., Gena Rowlands, Mivhael Pare, Kathy Najimi.
15,45 Hazard (acțiune, "Flypaper", SUA, 1997). Regia Klaus Hoch. Cu: Craig Sheffer, Robert Loggia, Illeana Douglas, Sadie Frost, Talisa Soto, Lucy Liu.
17,30 Sărutul care ucide (thriller, "Kiss The Girls", SUA, 1997). Regia Gary Fleder. Cu: Morgan Freeman, Ashley Judd, Cary Elwes, Alex McArthur, Tony Goldwyn.
19,30 Incidentul din Long Island (dramă, "The Long Island Incident", SUA, 1998). Regia Joseph Sargent. Cu: Laurie Metcalf, MacKenzie Astin, Tyrone Benskin, Cedric Smith.
21,00 Mereu învinși (dramă, "Always Outnumbered", SUA, 1998). Regia Michael Apted. Cu: Laurence Fishburne, Daniel Williams, Bill Cobbs, Natalie Cole, Laurie Metcalf.
22,45 Totul despre sex: Obiceiurile bărbaților (s)
23,15 Sunchaser (dramă, "Sunchaser", SUA, 1996). Regia Michael Cimino. Cu: Woody Harrelson, Jon Seda, Anne Bancroft, Talisa Soto.

1,15 Camionagiii spațiului (SF, "Space Truckers", SUA, 1996). Regia Stuart Gordon. Cu: ***Dennis Hopper,*** Stephen Dorff, Debi Mazar.

Recomandări

Mereu învinși

HBO, 21.00
(Dramă, "Always Outnumbered", SUA, 1998). Regia Michael Apted. Cu: Laurence Fishburne, Daniel Williams, Bill Cobbs, Natalie Cole, Laurie Metcalf.

"Mereu învinși" este o poveste superbă despre speranță și învingerea disperării. Socrate Fortlow este o prezență de neuitat, un om care la prima vedere pare lipsit de putere, dar care va avea un puternic impact asupra vieții celor pe care îi va întîlni. Laurence Fishburne, care este și unul dintre producătorii executivi, este cel care a dat viață protagonistului; conform spuselor lui, "Socrate este genul de personaj la care visează orice actor: este extraordinar de captivant și are o structură interioară deosebit de complexă."

Divina creatură

ACASĂ, 22.00
(Melodramă, "Divina creatura", Italia, 1976). Regia Giuseppe Patroni-Griffi. Cu: Laura Antonelli, Marcello Mastroianni, Michele Placido, Terence Stamp, Ettore Manni, Duilio del Prete.

Ecranizare a cărții "La Divina Fanciulla", de Luciano Zuccoli. Film cu accente erotice, nominalizat la trofeul "Ursul de Argint" al Festivalului de la Berlin. O superbă femeie, Manoela Roderighi, are ocazia să-l cunoască pe ducele Daniele Di Bagnasco, în timp ce ia masa cu logodnicul ei, Martino Ghiondelli. Curînd, Daniele și Manoela devin amanți, iar în momentele lor de intimitate, tînăra își mărturisește secretele.

Vacanță cu peripeții

PRIMA, 20.00
(Comedie, "Summer Rental", SUA, 1985). Cu: John Candy, Karen Austin, Kerri Green. Regia Carl Reiner.

Jack Chester, un controlor de trafic aerian, pleacă în vacanță împreună cu familia sa. Lucrurile merg însă prost încă de la început, familia întîmpinînd neplăceri din partea unor proprietari de iahturi. Conflictul cu aceștia se termină printr-o incredibilă urmărire.

Aventurile Rabinului Iacob

ANTENA1, 20.00
(Comedie, "Les Aventures de Rabbi Jacob", Franța, 1973). Cu: Louis de Funes, Suzy Delair, Marcel Dalio, Claude Giraud, Renzo Montagnani, Henry Guybet, Miou-Miou. Regia Gerard Oury.

Omul de afaceri francez Victor Pivet nu are nimic împotriva străinilor, atît timp cît negrii, arabii și evreii stau la ei acasă și-și văd de treaba lor. În drum spre nunta fiicei lui, Victor trece printr-o serie de aventuri care-l vor vindeca, într-o manieră originală, de prejudecățile sale rasiste mai mult sau mai puțin mascate.

TVR 2

12,00 Tip-Top, Mini-Top (r)
12,45 Un popas pe săptămînă (r)
13,00 Globul dragonului (d.a.)
13,30 Rapsozii satelor: Viorel Parciu din Ostroveni, Dolj
13,45 Melodii populare cu: Ion Lupu, Grupul vocal bărbătesc "Muntenia" din Alexandria
14,00 Toți împreună. (emisiune realizată cu concursul studiourilor teritoriale și dedicată tinerilor aparținînd minorităților naționale)
14,45 Știri
14,55 Grădina lui Cupidon (r)
16,10 Afaceri la cheie (r)
16,45 Domnișoara Andreea, ep. 7
17,35 Femeia misterioasă, ep. 54
18,30 Telejurnal TVR2
19,00 Știri bancare și bursiere. Meteo
19,05 Se întîmplă acum (evenimentul cel mai arzător al zilei este analizat împreună cu cel mai important personaj implicat). Transmisiune directă.
19,40 Punct și de la capăt (revistă de atitudine culturală propusă tuturor celor care mai cred în cultură)
21,15 E dreptul tău!
21,45 Sport Plus
23,05 Știri

23,10 Bucuriile muzicii.
0,00 TVM. Mesager

PRIMA

7,00 Milagros (r), ep. 36
8,00 Taifas (magazin matinal)
13,00 Milagros, ep. 37
14,00 Obiectiv (r)
15,00 Viper (r), ep. 44
15,55 Clip Art

16,00 Salvați de clopoțel (s)
17,00 Viper, ep. 45
17,50 Cronica cîrcotașului (haz de necaz)
18,00 Focus (știri)
18,30 Impact
19,00 Cronica cîrcotașului (haz de necaz)
19,10 Cavalerul rătăcitor, ep. 10
20,00 Vacanță cu peripeții (comedie, SUA, 1985). Cu: ***John Candy,*** Karen Austin, Kerri Green. Regia Carl Reiner.
21,48 Știri pe scurt. Meteo
21,50 Cronica cîrcotașului (haz de necaz)
23,00 Detectivi de elită, ep. 63
23,55 Clip Art
0,00 Focus (r)
0,30 Impact (r)
1,00 Cronica cîrcotașului (r)

Tele 7 ABC

7,00 Știri
7,10 Bună dimineața, România
9,00 Forța destinului (r)
10,00 Știri
10,15 Teleshopping
10,30 Cutia muzicală
11,00 Senzațional cu Dan Diaconescu
12,00 Club ABC (r)
12,30 Ora unu a venit (r)
15,30 Post Meridian
17,00 Dați vina pe Corina
18,00 Primul pas
18,50 Pronosport

19,00 Telejurnal
19,45 Economic ABC
20,00 Gura lumii
21,00 Senzațional cu Dan Diaconescu

22,00 Ofsaid
0,00 Știri
0,10 Ofsaid (cont.)

DISCOVERY

10,00 Jurassica: Valea veninului (Ro)
10,30 Salvați animalele (Ro)
11,00 Hitler: dictatorul (Ro)
12,00 Nebuni după avioane (Ro)
12,30 Soluția elegantă (Ro)
13,00 Dezastre: Incendiu la Kings Cross (Ro)
13,30 Vînătorii de fantome: Spiritele de la Marston Moor (Ro)
14,00 Automobile în top: Austin (Ro)
14,30 Primele zboruri (Ro)
15,00 Noi descoperiri: Preistoria dezvăluită (Ro)

16,00 Aventuri la pescuit cu Rex Hunt (Ro)
16,30 Povestiri despre supraviețuire în Australia (Ro)
17,00 Aventuri la pescuit cu Rex Hunt (Ro)
17,30 Discovery astăzi (Ro)
18,00 Echipa timpului: Navan - palatele regelui irlandez (Ro)
19,00 Forța de atac: MIG 29 (Ro)
20,00 Vînătorii de comori: Vulpea deșertului (Ro)
20,30 Discovery astăzi (Ro)
21,00 Titanic (Ro)
0,00 Zgîrie-nori pe mare (Ro)
1,00 În căutarea șarpelui de mare (Ro)
2,00 Capriciile vremii: Tornadele
2,30 Discovery astăzi (Ro)
3,00 Echipa timpului: Navan - palatele regelui irlandez (Ro)

Cartoon NETWORK

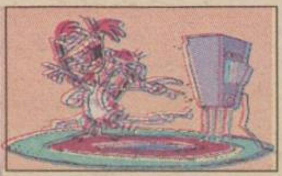

7,00 Tînărul Robin Hood ■ 7,30 Tom and Jerry Kids ■ 8,00 The Flintstone Kids ■ 8,30 Yo Yogi! ■ **9,00 Scooby Doo** ■ 9,30 Ed, Edd 'n' Eddy ■ 10,00 Tom și Jerry ■ 10,30 2 Stupid Dogs ■ **11,00 Inch High Private Eye** ■ 11,30 Droopy detectiv ■ 12,00 Help, It's the Hair Bear Bunch ■ 12,30 Hong Kong Phooey ■ 13,00 Peripețiile Penelopei Pitstop ■ **13,30 Tom și Jerry** ■ 14,00 Popeye ■ 14,30 Looney Tunes ■ 15,00 Droopy detectiv ■ 15,30 Familia Addams ■ 16,00 2 Stupid Dogs ■ **16,30 Masca** ■ 17,00 Cow & Chicken ■ 18,00 Powerpuff Girls ■ **18,30 Laboratorul lui Dexter** ■ 19,00 Ed, Edd 'n' Eddy ■ 19,30 Johnny Bravo ■ 20,00 Tom și Jerry ■ **20,30 Familia Flintstone** ■ 21,00 Scooby Doo ■ 21,30 Looney Tunes ■ **22,00 Powerpuff Girls** ■ 22,30 Courage the Cowardly Dog

FOX KIDS

7,00 Mica sirenă ■ 7,45 Lumea lui Bobby ■ **8,40 Pisoiul Eek** ■ 9,00 Viața cu Louie ■ 9,30 Inspectorul Gadget ■ **10,15 Super Buburuzele** ■ 10,45 Nemaipomenitul Tick ■ **11,10 Beetleborgs** ■ 12,00 Albinuța Hutch ■ **13,15 Viața cu Louie** ■ 14,00 Spiderman ■ 14,30 X Men ■ **15,45 Mica sirenă** ■ 16,10 Pisoiul Eek ■ 16,30 Spiderman ■ 17,00 X Men ■ **17,25 Orășelul fantastic** ■ **17,45 Nemaipomenitul Tick** ■ 18,15 Viața cu Louie ■ 18,40 Lumea lui Bobby

EUROSPORT

9,30 Ciclism montan. Cupa Mondială de la Cortina d'Ampezzo (r)

10,00 Canotaj. Cupa Mondială de la München (r)
11,00 Fotbal. Durmul spre Euro 2000 (r)
12,30 Tenis. Campionatele internaționale ale Franței de la Roland Garros: ziua 8.
17,55 Sportscentre: Știri
18,00 Tenis. Campionatele internaționale ale Franței de la Roland Garros: ziua 8
21,00 Auto. Cupa Europei la camioane de la Misano (r)
21,30 Fotbal. Drumul spre Euro 2000: Olanda-Polonia
23,00 Fotbal. Drumul spre Euro 2000 (r)

0,00 Tenis. Campionatele internaționale ale Franței de la Roland Garros
1,00 Fotbal. Legendele CE (r)
2,00 Fotbal. Echipa de vis Gillette: atacanții (r)

Filmul serii

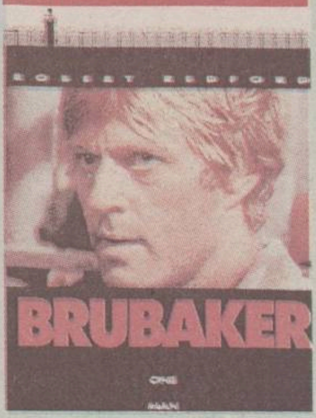

Brubaker

ACASĂ, 21.55
(Dramă, "Brubaker", SUA, 1980). Regia Stuart Rosenberg. Cu: Robert Redford, Yaphet Kotto, Morgan Freeman, M. Emmet Walsh, Jane Alexander, Murray Hamilton, David Keith, Matt Clark.

Scenariul acestui film a fost nominalizat la Oscar; el este cosemnat de Arthur Ross și de W.D. Richter. Noul comandant al închisorii Wakefield, Henry Brubaker, vrea să afle pe pielea sa cum e să fii prizonier și, fără să-și dea în vileag funcția, se infiltrează printre condamnați. Dezumanizarea cumplită și regimul de detenție îl oripilează, ca de altfel și comportamentul unora dintre "pensionarii" închisorii, care-și duc viața după legi nescrise, cărora și el trebuie să li se supună. Cînd vrea să-și dezvăluie adevărata identitate, Brubaker constată că nu este deloc simplu să treci dincolo de gratii... "Brubaker", realizat în 1980, este unul dintre cele mai bune filme ale lui Robert Redford, care, nu după multă vreme avea să își dovedească, pe lîngă talentul de actor, ți pe cel de regizor. Alături de el, în film, îl veți recunoaște pe Morgan Freeman, mai cunoscut dumneavoastră din filme precum "Seven", "Sărutul care ucide" sau "Reacție în lanț".

ACASĂ

10,00 Știrile de Acasă (r)
10,30 Acasă la bunica (r)
10,45 Căsuța poveștilor (r)
11,00 Dragoste și putere (r)
11,30 90-60-90 Fotomodelele (r)
12,20 Războiul pasiunilor (r)
13,15 Guadalupe
14,45 Antonella
15,45 Milady
16,35 Dragoste și putere
17,00 Căsuța poveștilor
Acasă la români
17,15 Acasă la bunica (rețeta culinară a zilei)
17,30 Maria Isabel
18,25 Știrile de Acasă
19,00 Războiul pasiunilor
19,55 90-60-90 Fotomodele
20,55 Femeia vieții mele

21,55 Cinemateca de acasă: *"Brubaker"* (dramă, SUA, 1980). Regia Stuart Rosenberg. Cu: Robert Redford, Yaphet Kotto, Morgan Freeman, M. Emmet Walsh, Jane Alexander, Murray Hamilton, David Keith, Matt Clark.

PRO TV INTERNAȚIONAL

0,00 Știrile Pro TV
1,00 Chestiunea zilei pe scurt
1,10 Chestiunea zilei cu Florin Călinescu
2,50 Revista presei cu Neculai Constantin Munteanu
3,00 Știrile Pro TV
3,10 Profit (emisiune de informații economice)
3,15 P(r)oezia
3,20 Reforma la români (r)
3,50 Urmărire generală (r)
4,15 Acasă la bunica (rețeta culinară a zilei)
4,30 Viata bate filmul (talk show)

5,15 Acasă la români (emisiune de muzică populară)
5,30 Apropo.ro (emisiune despre tehnologia informației)
6,00 Știrile Pro TV
6,30 Știrile de Acasă
7,00 Bună dimineața, Pro TV e al tău!

HBO

10,00 Frica de întuneric (dramă, "Afraid Of The Dark", SUA, 1991). Regia Mark Peploe. Cu: Fanny Ardant, David Thewlis, James Fox, Niven Boyd.
11,30 O miză de milioane (actiune, "Made Men", SUA, 1999). Regia Louis Morneau. Cu: James Belushi, Michael Beach, Timothy Dalton, Vanessa Angel.

13,00 Febra aurului (aventuri, "Gold Rush", SUA, 1998). Regia John Power. Cu: Alyssa Milano, ***Bruce Campbell,*** William Morgan Sheppard, Stan Cahill.
14,30 Comoara din pod (aventuri, "Angels In The Attic", SUA, 1997). Regia Eric Hendershot. Cu: Scott Christopher, Clayton Taylor, Steven Losack, Dalin Christiansen, Brenda Price.
16,00 Războinicul de pe str. Waverly (aventuri, "Star Kid", SUA, 1997). Regia Manny Coto. Cu: Joseph Mazzello, Ashlee Levitch, Joey Simmrin, Richard Gilliland, Lauren Eckstrom.
17,45 Așteaptă primăvara, Bandini! (dramă, "Wait Until Spring Bandini", SUA, 1989). Regia Dominique Deruddere. Cu: Joe Mantegna, Ornella Muti, Faye Dunaway, Michael Bacall, Daniel Wilson.
19,30 Pilgrim (thriller, "Pilgrim", SUA, 1999). Regia Harley Cokeliss. Cu: Ray Liotta, Armin Mueller-Stahl, Julian Busio, Alvaro Carcano, Patrixio Castillo, Phillip Jarret.

21,00 *Capcană pentru turiști* (aventuri, "Tourist Trap", SUA,, 1998). Regia Richard Benjamin. Cu: Margot Finley, Brendan Fletcher, Paul Giamatti, Julie Hagerty.
22,30 Masca lui Zorro (aventuri, "The Mask Of Zorro", SUA, 1998). Regia Martin Campbell. Cu: Antonio Banderas, Anthony Hopkins, Catherine Zeta-Jones, Stuart Wilson.
0,45 Pasiune ascunsă (dramă, "Caught", SUA, 1996). Regia Robert M. Young. Cu: Edward James Olmos, Maria Conchita Alonso, Arie Verveen, Steve Schub.

Recomandări

Capcană pentru turiști

HBO, 21.00
(Aventuri, "Tourist Trap", SUA, 1998). Regia Richard Benjamin. Cu: Margot Finley, Brendan Fletcher, Paul Giamatti, Julie Hagerty.

George Piper este un bancher blazat care simte nevoia de puțină acțiune care să-l smulgă din rutina zilnică. Pasionat de istoria celui de-al doilea război mondial, el decide să-și ia familia într-o excursie pe urmele străbunicului său, care fusese erou de război.

Mîna destinului 1

PRIMA, 20.00
(Dramă, "Twist of Fate", SUA/ Anglia, 1989). Cu: Ben Cross, John Glover, Sarah Jessica Parker, John Travolta. Regia Ian Sharp.

Această dramă este povestea unui ofițer nazist care recurge la o operație estetică pentru a pretinde că este evreu. El este luat într-un lagăr de concentrare și după ce este eliberat, visează să devină preot în Israel.

Robbersonii și poliția

ANTENA1, 20.00
(Comedie, "Cops and Robbersons", SUA, 1994). Cu: Chevy Chase, Jack Palance, Robert Davi, Dianne Wiest. Regia Michael Ritchie.

Familia Robberson e o familie tipică anilor '90, care își duce viața într-o suburbie. Jake Stone e un polițist ce și-a dedicat întreaga viață meseriei. Este un singuratic ce-și rezolvă treburile în maniera lui și urăște spiritul civic al concitadinilor săi. El se află pe urmele unui mafiot ce-și stabilise reședința într-o suburbie. Secondat de un partener începător, Jake se mută lîngă familia Robberson.

Halloween

PRO TV, 1.30
(Horror, "Halloween", SUA, 1978). Regia John Carpenter. Cu: Donald Pleasence, Jamie Lee Curtis, Nancy Loomis.

Michael Meyers este un psihopat care și-a început cariera la vîrsta de șase ani. Internat timp de mai mulți ani într-o instituție specializată, el reușește să evadeze, întorcîndu-se în orășelul natal în noaptea de Haloween, declanșînd un val de crime sîngeroase. Filmul "Halloween", regizat de John Carpenter, a fost punctul unei serii de șapte filme, și a unui subgent al cinema-ului horror, lansînd totodată și cariera actriței Jamie Lee Curtis.

ROMÂNIA 1

7,00 Matinal național. Duplex București - Cluj- Napoca.
9,00 TVR Iași.
10,00 Hiller și Diller (r), ep. 10
10,30 Puncte cardinale
10,50 Drumul spre Europa
11,00 TVR Cluj - Napoca. 12,05 Cazuri ciudate (r), ep. 13
12,55 TVR Timișoara.
14,00 Jurnal
14,15 CiberFan. Lumea PC. ABC; Programe pentru computere; Noutăți PC.
14,30 Repere sacre. "Lumină din lumină", a VII-a ediție a Festivalului de film religios pentru cineaștii amatori (II).
15,00 Oameni ca noi. Copilăria furată.
15,30 Conviețuiri.
16,00 Emisiune în limba maghiară.
17,00 La telefon, muzica populară
17,30 Medicina pentru toți.
18,10 Corect!
18,20 Orice e posibil, ep. 14
18,45 Hiller și Diller, ep. 11
19,10 Avanpremieră Știri
19,15 Sunset Beach, ep. 700
20,00 Jurnal. Meteo
20,45 Sport
21,00 Ceremonia decernării Premiilor Naționale de Televiziune: Gala APTR, a X-a ediție
23,00 Jurnalul Academiei Cațavencu
23,15 Nu trageți!
23,30 Jurnalul de noapte
23,45 A - facerea. Afaceri mici... afaceri mari; Proprietate versus proprietate; Info A - facerea; Bursa ideilor
0,30 Turneul de tenis de la Roland Garros (rezumatul zilei)

PRO TV

7,00 Bună dimineața, Pro TV e al tău!
10,00 Tînăr și neliniștit (r)
10,50 Lege și ordine (r)
11,40 Baby Boom, ep. 2
12,15 J. Edgar Hoover (biografic, SUA, 1987). Regia Robert Evan Collins. Cu: Treat Williams, Louise Fletcher, David Ogden Stiers.
14,15 Femeia din umbră (r)
16,00 Tînăr și neliniștit, ep. 1019
16,50 Sens unic
17,00 Știrile Pro TV
17,30 Viața bate filmul (talk show)
18,20 Dădaca, ep. 111
18,50 Chestiunea zilei pe scurt
19,00 Știrile Pro TV
19,50 Chestiunea zilei pe scurt

20,00 Nikita, ep. 70
21,00 Protectorii, primul episod
21,55 Știrile Pro TV
22,00 Chestiunea zilei cu Florin Călinescu
23,30 Știrile Pro TV
0,00 Lege și ordine, ep. 2
1,00 Dădaca (r)
1,30 Halloween (horror, SUA, 1978). Regia John Carpenter. Cu: Donald Pleasence, Jamie Lee Curtis, Nancy Loomis.
3,00 Știrile Pro TV
3,15 J. Edgar Hoover (r)
5,00 Babylon 5, ep. 69
5,45 Miracolul tinereții, ep. 71
6,15 Viața bate filmul (r)

ANTENA 1

7,00 Observator
7,55 Aerobic Show
8,00 Dimineața devreme
10,00 Știri
10,10 Drumul spre Corint (spionaj, Franța). Cu: Maurice Ronet, Jean Seberg. Regia Claude Chabrol.
12,00 Rezervația, ep. 6
13,00 Știrile amiezii
13,15 Pericol iminent
14,00 Camila
15,00 Scandalul, ep. 49
16,00 Suflet rebel, ep. 52
17,00 Știri
17,20 Labirintul pasiunii, ep. 30, 31
19,00 Observator

20,00 Robbersonii și poliția (comedie, SUA, 1994). Cu: Chevy Chase, Jack Palance, Robert Davi, Dianne Wiest. Regia Michael Ritchie.
22,00 Observator
22,50 Moloney, ep. 2
23,50 Pericol iminent (r)
1,00 Navarro
2,30 Scandalul (r)
3,15 Suflet rebel (r)
4,00 Labirintul pasiunii (r)
5,30 Trei destine

TVR 2

7,00 Alfred Hitchcock prezintă ... *"Ucigașul sentimental"* (r)
7,50 Domnișoara Andreea (r), ep. 7
8,40 Timpul trecut: Asiaticii ugandezi (r)
9,30 Trupa DP 2 (magazin muzical pentru tineret). Informatii; Știri altfel; Zile care au marcat secolul al XX-lea; Dictionar.
10,30 Familia Simpson (d.a.)
12,00 Veni, Video, Vici! Rock alternativ: "Bere Gratis", "Voltaj", "De Alto", "Vank".
12,30 Atlas (r)
13,00 Globul Dragonului (d.a.)
13,30 Tribuna partidelor parlamentare
14,00 Toti, împreună! Etno-top. Rubrică în limba maghiară.
14,45 Știri
14,50 Turneul de tenis de la Roland Garros: Sferturi de finală, feminin
18,30 Telejurnal TVR 2
19,00 Știri bancare și bursiere. Meteo
19,05 Se întîmplă acum (evenimentul cel mai arzător al zilei este analizat împreună cu cel mai important personaj implicat). Transmisiune directă.
19,40 Credo
20,45 Spatiu francofon (magazin de limba și cultura franceză)
21,15 Puls 2000
22,00 Călătorind prin țară. Pe urmele Vitoriei Lipan la Borca în județul Neamt, istorie și prezent.
22,15 Alfred Hitchcock prezintă ... *"Capcana"* (SUA, 1965). Cu: Anne Francis, Donnelly Rhodes, Robert Strauss. Regia John Brahm.
23,05 Știri
23,10 Lentila de contact (talk-show de maximă claritate despre confuziile românului)
0,00 TVM. Mesager

PRIMA

7,00 Milagros (r), ep. 37
8,00 Taifas (magazin matinal)
13,00 Milagros, ep. 38
14,00 Cronica cîrcotașului (r)
15,00 Viper (r), ep. 45
15,55 Clip Art

16,00 Salvați de clopoțel (s)
17,00 Viper, ep. 46
17,50 Cronica cîrcotașului (haz de necaz)
18,00 Focus (știri)
18,30 Impact
19,00 Cronica cîrcotașului (haz de necaz)
19,10 Cavalerul rătăcitor, ep. 11
20,00 Mîna destinului 1 (dramă, SUA/Anglia, 1989). Cu: Ben Cross, ***John Glover***, Sarah Jessica Parker, John Travolta. Regia Ian Sharp.
21,50 Cronica cîrcotașului (haz de necaz)
21,58 Știri pe scurt. Meteo
22,00 Exotic
23,00 Detectivi de elită, ep. 64
23,55 Clip Art
0,00 Focus (r)
0,30 Impact (r)
1,00 Cronica cîrcotașului (r)

Tele 7 ABC

7,00 Știri
7,10 Bună dimineața, România
9,00 Dați vina pe Corina (r)
10,00 Știri
10,30 Economic ABC (r)

10,45 Gura lumii (r)
11,00 Senzațional cu Dan Diaconescu (r)
12,00 Studioul Tudor Vornicu (r)
13,00 Ora unu a venit
13,05 Studioul Tudor Vornicu
14,15 Rendez-vous la Tele 7 (r)
15,00 Teleshopping
15,30 Post Meridian
17,00 Dați vina pe Corina
18,00 24 din 24
18,30 Film documentar
19,00 Telejurnal
19,45 Economic ABC
20,00 Gura lumii
20,15 Film documentar
21,00 Senzațional cu Dan Diaconescu
22,00 Măștile puterii
0,00 Știri
0,30 Concert
1,00 Ora unu a venit (r)
1,10 Clipuri muzicale
1,45 Telejurnal
2,30 Economic ABC
2,50 Gura lumii

DISCOVERY

10,00 Jurassica: Cimitirul african (Ro)
10,30 Salvați animalele (Ro)
11,00 Aventuri în Australia (Ro)
11,30 Africa necunoscută (Ro)
13,00 Dezastre: Accidente nucleare (Ro)
13,30 Vînătorii de fantome: Universuri paralele (Ro)
14,00 Automobile în top: Porsche (Ro)
14,30 Primele zboruri (Ro)
15,00 Războiul modern (Ro)
16,00 Aventuri la pescuit cu Rex Hunt (Ro)
16,30 Povestiri despre supraviețuire în Australia (Ro)
17,00 Aventuri la pescuit cu Rex Hunt (Ro)
17,30 Discovery astăzi (Ro)
18,00 Echipa timpului: Comorile unei cîmpii romane (Ro)
19,00 Hitler: viața particulară (Ro)
20,00 Legendele istoriei: Rasputin (Ro)
20,30 Discovery astăzi
Topul documentarelor
21,00 Miturile omenirii: Chivotul legii (Ro)
22,00 Descoperirea mamutului (Ro)
0,00 O problema de securitate națională (Ro)

1,00 Circul (Ro)
2,00 Vînătorii de comori: Vulpea deșertului (Ro)
2,30 Discovery astăzi
3,00 Echipa timpului: Comorile unei cîmpii romane (Ro)

Cartoon NETWORK

7,00 Tînărul Robin Hood ■ 7,30 Tom and Jerry Kids ■ 8,00 The Flintstone Kids ■ 8,30 Yo Yogi! ■ 9,00 Scooby Doo ■ 9,30 Ed, Edd 'n' Eddy ■ 10,00 Tom și Jerry ■ **10,30 2 Stupid Dogs** ■ 11,00 Inch High Private Eye ■ 11,30 Droopy detectiv ■ **12,00 Help, It's the Hair Bear Bunch** ■ 12,30 Hong Kong Phooey ■ 13,00 Peripețiile Penelopei Pitstop ■ 13,30 Tom și Jerry ■ **14,00 Popeye** ■ 14,30 Looney Tunes ■ 15,00 Droopy detectiv ■ 15,30 Familia Addams ■ 16,00 2 Stupid Dogs ■ **16,30 Masca** ■ 17,00 Cow & Chicken ■ 18,00 Powerpuff Girls ■ 18,30 Laboratorul lui Dexter ■ **19,00 Ed, Edd 'n' Eddy** ■ 19,30 Johnny Bravo ■ 20,00 Tom și Jerry ■ 20,30 Familia Flintstone ■ 21,00 Scooby Doo ■ 21,30 Looney Tunes ■ 22,00 Powerpuff Girls ■ 22,30 Courage the Cowardly Dog

FOX KIDS

7,00 Mica sirenă ■ 7,45 Lumea lui Bobby ■ **8,40 Pisoiul Eek** ■ 9,00 Viața cu Louie ■ 9,30 Inspectorul Gadget ■ 10,15 Super Buburuzele ■ **10,45 Nemaipomenitul Tick** ■ 11,10 Beetleborgs ■ 12,00 Albinuța Hutch ■ 13,15 Viața cu Louie ■ **14,00 Spiderman** ■ 14,30 X Men ■ 15,45 Mica sirenă ■ 16,10 Pisoiul Eek ■ 16,30 Spiderman ■ **17,00 X Men** ■ 17,25 Orășelul fantastic ■ 17,45 Nemaipomenitul Tick ■ 18,15 Viața cu Louie ■ **18,40 Lumea lui Bobby**

EUROSPORT

9,30 Fotbal. Drumul spre Euro 2000: Olanda-Polonia (r)
11,00 Yachting. Lumea navigatiei. În ediția de azi putem urmări aspecte din cursa Transat Lorient - St. Barts și din campionatul mondial la clasa '49.
11,30 Gimnastică ritmică. CE de senioare de la Zaragoza, Spania. Campionatele europene s-au disputat între 1 și 4 iunie. Azi puteți urmări aspecte din concursul individual la senioare.
13,00 Tenis. Campionatele Internaționale ale Frantei de la Roland Garros: ziua 9, sferturi de finală
17,55 Spotscentre: Știri
18,00 Tenis. Campionatele Internaționale ale Frantei de la Roland Garros: ziua 9
21,00 Fotbal. Drumul spre Euro 2000: Grupa A
21,30 Fotbal. Drumul spre Euro 2000: Franța-Maroc
0,00 Tenis. Roland Garros: ziua 9
1,00 Golf. US PGA Tour: Kemper Open de la potomac

2,00 Yachting. Lumea navigației (r)

Filmul serii

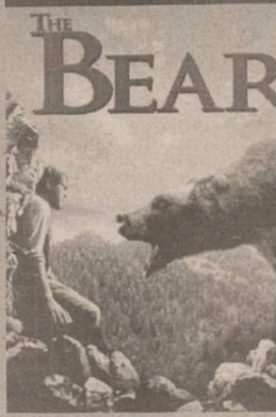

Ursul

HBO, 21.00
(Aventuri, "L'Ours", SUA, 1988). Regia Jean-Jacques Annaud. Cu: Tcheky Karyo, Jack Wallace, Andre Lacombe.

O poveste despre inocență, prietenie, libertate și supraviețuire. Un pui de urs, orfan și abătut, își găsește un prieten protector în persoana unui uriaș Kodiak, aflat însă în mare primejdie - doi vînători, cruzi și nemiloși, îi vor blana, cu orice preț... Nu, nu este nici pe departe un film pentru copii, ci una din acele rare pelicule realizate cu dragoste și respect față de natură și animale, o peliculă emoționantă și cu o morală fermă și din care avem cu toții ceva de învățat... Măreția imaginilor (autor Philippe Rousselot) este egalată doar de regia inventivă și sensibilă a regizorului Annaud, pe merit premiat cu Cesar (Oscar-ul francez). Filmul este bazat pe romanul „Grizzly, stăpînul munților", publicat în 1917 de James Oliver Curwood; în "rolul" ursului uriaș îl veți recunoaște pe celebrul Bart, recent revăzut la HBO în thrillerul „Înfruntarea".

ROMÂNIA 1

7,00 Matinal național. Duplex București - Iași.
9,00 TVR Iași. Est expres!
10,00 Hiller și Diller (r), ep. 11
10,25 Agenția de plasare (r)
10,55 TVR Cluj - Napoca.
12,00 Teatrul național de televiziune prezintă: "Căsătorie imposibilă" (r)
13,00 TVR Timișoara.
14,00 Jurnal
14,15 CiberFan. Lumea Internet. Site-uri; România pe Internet; Cafe Internet.
14,30 Ceremonia decernării Premiilor Naționale de Televiziune: Gala APTR, a X-a ediție (r)
16,20 O vedetă... populară (magazin folcloric). Invitat grupul IZA. Tradiții, cîntece și jocuri din zona Maramureș.
17,30 Impas în doi
18,10 Corect!
18,20 Orice e posibil, ep. 15
18,45 Hiller și Diller, ep. 12
19,10 Avanpremiera Știri
19,15 Sunset Beach, ep. 701
20,00 Jurnal. Meteo
20,45 Sport

20,55 Crima (dramă, Franța, 1997). Cu: ***Alain Delon***, Manuel Blane. Regia Jacques Deray.
22,25 Jurnalul Academiei Cațavencu
22,40 În flagrant
23,15 Jurnalul de noapte
23,30 Lumea dansului. Joaquin Cortes, pasiune gitană (do)
0,30 Turneul de tenis de la Roland Garros (rezumatul zilei)

PRO TV

7,00 Bună dimineața, Pro TV e al tău!
10,00 Tînăr și neliniștit (r)
10,50 Lege și ordine (r)
11,40 Baby Boom, ep. 3

12,15 Comportamentul animalelor (comedie romantică, SUA, 1989). Regia: Jenny Bowen, Kjehl Rasmussen. Cu: Karen Allen, ***Armand Assante,*** Holly Hunter.
14,10 Nemuritorul, ep. 17
15,05 Protectorii (r)
16,00 Tînăr și neliniștit, ep. 1020
16,50 Sens unic
17,00 Știrile Pro TV
17,30 Viata bate filmul (talk show)
18,20 Dădaca, ep. 112
18,50 Chestiunea zilei pe scurt
19,00 Știrile Pro TV
19,50 Chestiunea zilei pe scurt
20,00 Fiul panterei roz (comedie, SUA, 1993). Regia Blake Edwards. Cu: Roberto Benigni, Claudia Cardinale, Robert Davi.
21,55 Știrile Pro TV
22,00 Chestiunea zilei cu Florin Călinescu
23,30 Știrile Pro TV
0,00 Lege și ordine, ep. 3
1,00 Dădaca (r)
1,30 Gothic (dramă horror, Anglia, 1987). Regia Ken Russel. Cu: Julian Sands, Gabriel Byrne, Natasha Richardson.
3,00 Știrile Pro TV
3,15 Comportamentul animalelor (r)
5,00 Babylon 5, ep. 70
5,45 Miracolul tinereții, ep. 72
6,15 Viața bate filmul (r)

ANTENA 1

7,00 Observator
7,55 Aerobic Show
8,00 Dimineata devreme
10,00 Știri
10,10 Tot înainte... printre ruine (comedie, Anglia, 1975). Cu: Elke Sommer, Kenneth Williams, Joan Sims, Bernard Bresslaw. Regia Gerald Thomas.
12,00 Rezervația, ep. 7
13,00 Știri
13,15 Pericol iminent
14,00 Camila
15,00 Scandalul, ep. 50
16,00 Suflet rebel, ep. 53
17,00 Știri
17,25 Labirintul pasiunii, ep. 32, 33
19,00 Observator

20,00 Expusă riscului (thriller, SUA, 1983). Cu: Nastassia Kinski, Rudolf Nureyev, ***Harvey Keitel,*** Ian McShane. Regia James Toback.
22,00 Observator
22,50 Moloney, ep. 3
23,50 Pericol iminent (r)
1,00 Navarro
2,30 Scandalul (r)
3,15 Suflet rebel (r)
4,00 Labirintul pasiunii (r)
5,30 Trei destine

ACASĂ

10,00 Știrile de Acasă (r)
10,30 Acasă la bunica (r)
10,45 Căsuța poveștilor (r)
11,00 Dragoste și putere (r)
11,30 90-60-90 Fotomodele (r)
12,20 Războiul pasiunilor (r)
13,15 Guadalupe
14,45 Antonella
15,45 Milady
16,35 Dragoste și putere
17,00 Căsuța poveștilor
17,15 Acasă la bunica (rețeta culinară a zilei)
17,30 Maria Isabel
18,30 Știrile de Acasă
19,05 Războiul pasiunilor

20,00 90-60-90 Fotomodele
21,00 Femeia vieții mele
22,00 Cinemateca de acasă: *"Vin miresele"* (dramă, Iugoslavia, 1978). Regia Emir Kusturica. Cu: Milka Kokotovic, Miodrag Korostovic, Bogdan Diklic.
23,20 Acasă la români (r)

PRO TV INTERNAȚIONAL

0,00 Știrile Pro TV
1,00 Chestiunea zilei pe scurt
1,10 Chestiunea zilei cu Florin Călinescu
2,50 Revista presei cu Neculai Constantin Munteanu
3,00 Știrile Pro TV
3,10 Profit (emisiune de informații economice)
3,15 P(r)oezia
3,20 Profesiunea mea: Cultura (r)
4,15 Acasă la bunica (rețeta culinară a zilei)
4,30 Viața bate filmul (talk show)
5,15 Acasă la români (emisiune de muzică populară)
5,30 Doctorul casei (emisiune medicală)
6,00 Știrile Pro TV
6,30 Știrile de Acasă
7,00 Bună dimineața, Pro TV e al tău!

HBO

10,00 Nu poți uita trecutul (dramă, "To Face Her Past", SUA, 1996). Regia Steven Schachter. Cu: Patty Duke, Tracey Gold, David Ogden Stiers, Gabrielle Cateris, James Brolin.
11,30 Drumul spre Hollywood (dramă, "Star Maps", SUA, 1997). Regia Miguel Arteta. Cu: Douglas Spain, Efrain Figueroa, Kandeyce Jorden, Martha Velez.
13,00 Pe urmele unui criminal în serie (thriller, "Papertrail", SUA, 1997). Regia Damian Lee. Cu: Chris Penn, Michael Madsen, Terri Hawkes, Lloyd Adams, Catherine Blythe.

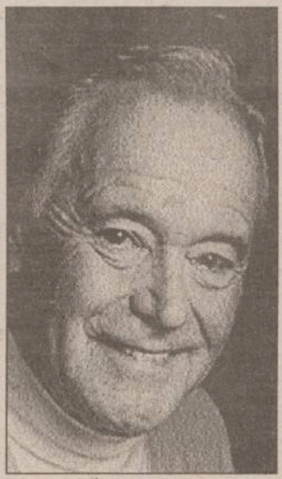

14,30 Crimă nepedepsită (comedie, "Getting Away With Murder", SUA, 1994). Regia Harvey Miller. Cu: Dan Aykroyd, Lily Tomlin, ***Jack Lemmon***, Bonnie Hunt.
16,00 Al 13-lea an (aventuri, "The Thirteenth Year", SUA, 1999). Regia Duwayne Dunham. Cu: Chez Starbuck, Justin Jon Ross, Courtnee Draper, Brent Briscoe, Tim Redwine.
17,30 Comedia răzbunării (comedie, "The Revenger's Comedy", SUA, 1998). Regia Malcolm Mowbray. Cu: Sam Neill, Helena Bonham-Carter, Kristin Scott Thomas, Rupert Graves, Martin Clunes.
19,00 Cinema 785
19,30 Avionul groazei (thriller, "Final Descent", SUA, 1997). Regia Mike Robe. Cu: Robert Urich, Annette O'Toole, John de Lancie, Ken Pogue.
21,00 Ursul (aventuri, "L'Ours", SUA, 1988). Regia Jean-Jacques Annaud. Cu: Tcheky Karyo, Jack Wallace, Andre Lacombe.
22,30 Stargate SG-1: Venin (s)
23,15 Michael Collins (dramă, "Michael Collins", SUA, 1996). Regia Neil Jordan. Cu: Liam Neeson, Julia Roberts, Stephen Rea, Aidan Quinn, Alan Rickman.
1,30 Club Wild Side (erotic, "Club Wild Side 2", SUA, 1999). Regia Lawrence Unger. Cu: Jason Schnuit, Brande Roderick, Monique Parent, Jim Richer.

Recomandări

Expusă riscului

ANTENA1 20.00
(Thriller, "Exposed", SUA, 1983). Cu: Nastassia Kinski, Rudolf Nureyev, Harvey Keitel, Ian McShane. Regia James Toback.

Elizabeth Carlson este o studentă ce are o relație anostă cu unul dintre profesorii ei. Plictisită de viața pe care o duce, ea își anunță iubitul și părinții că pleacă la New York pentru a se descoperi pe sine. La New York, Elizabeth îl cunoaște pe fotograful Greg Miller, care o transformă peste noapte într-un fotomodel foarte bine plătit. În timpul unei ședințe fotografice, Elizabeth îl cunoaște pe violonistul Daniel Jelline.

Vin miresele

ACASĂ, 22.00
(Dramă, "Brides Are Coming", Iugoslavia, 1978). Regia Emir Kusturica. Cu: Milka Kokotovic, Miodrag Korostovic, Bogdan Diklic.

Această producție cinematografică reprezintă primul film al lui Kusturica, realizat pe baza scenariului semnat de Ivica Matic. Ea abordează o serrie de teme neconvenționale, cum ar fi dragostea fizică și viața rurală, transpunîndu-le într-o atmosferă tipică pentru opera acestui cineast.

Fiul panterei roz

PRO TV, 20.00
(Comedie, "Son Of The Pink Panther", SUA, 1993). Regia Blake Edwards. Cu: Roberto Benigni, Claudia Cardinale, Robert Davi.

Jacques Gambrelli, un polițist francez total ineficient pe plan profesional, este fiul nelegitim al inspectorului Clouseau, de la care a moștenit "calitățile" mai sus menționate. El ajunge să se implice pur și simplu din întîmplare în cazul răpirii frumoasei prințese Yasmin, cînd își ciocnește mașina de cea a comisarului Dreyfus. Gambrelli se îndrăgostește de Yasmin, iar investigația scoate la iveală tot mai multe dovezi în spijinul ideii că răpirea fusese pusă la cale chiar de mama prințesei, în complicitate cu iubitul ei, generalul Jaffar.

Gothic

PRO TV, 1.30
(Dramă horror, "Gothic", Anglia, 1987). Regia Ken Russel. Cu: Julian Sands, Gabriel Byrne, Natasha Richardson.

Jocurile născute din halucinațiile provocate de opium și poveștile despre stafii umplu această noapte ploioasă a anului 1816, petrecută de soții Shelley la locuința de la țară a Lordului Byron. Orori personale sînt scoase la iveală și nebunia nopții se scurge între fanteziile sexuale și coșmarurile cele mai îngrozitoare. Ce a putut totuși să se petreacă în acea noapte la locuința Lordului Byron pentru ca să inspire crearea unei ficțiuni atît de înspăimîntătoare precum "Frankenstein"?

TVR 2

7,00 Turneul de tenis de la Roland Garros (rezumat)
8,40 Alfred Hitchcock prezintă ... "Capcana" (r)
9,30 Trupa DP 2 (magazin muzical pentru tineret).
10,30 Familia Simpson (d.a.)
12,00 Veni, Video, Vici! Invitație la dance: "Color Mix", "El Negro", "Stigma", "Fan D"
12,30 Arca lui Noe (r)
13,00 Globul Dragonului (d.a.)
13,30 Nouă meșteri mari: Victor Vieșoreanu - un nume, un stil în arta ceramicii populare de Horezu
13.45 Toți, împreună. Dialog. Emisiune în limba maghiară.
14,45 Știri
14,50 Turneul de tenis de la Roland Garros: sferturi de finală, masculin
18,30 Telejurnal TVR 2
19,00 Știri bancare și bursiere. Meteo
19,05 Se întîmplă acum
19,40 Toamna bobocilor (comedie, România, 1975). Cu: Marin Moraru, Draga Olteanu Matei, Dumitru Furdui, Maria Ploae, Emil Hossu, Sebastian Papaiani. Regia Mircea Moldovan.
21,15 Mit și istorie. Povești cu intelectuali (IV)
22,00 Călătorind prin țară. Călătorie în lumea dinozaurilor pitici de la Hațeg (II).
22,15 Alfred Hitchcock prezintă... "Scena morții" (SUA, 1965). Cu: ***Vera Miles,*** James Farrentino, John Carradine. Regia Harvey Hart.
23,05 Știri
23,10 Lentila de contact (talk-show de maximă claritate despre confuziile românului)
0,00 TVM. Mesager

PRIMA

7,00 Milagros (r), ep. 38
8,00 Taifas (magazin matinal)
13,00 Milagros, ep. 39
14,00 Cinemagia (r)
15,00 Viper (r), ep. 46
15,55 Clip Art
16,00 Salvați de clopoțel (s)
17,00 Viper, ep. 47
17,50 Cronica cîrcotașului (haz de necaz)
18,00 Focus (știri)
18,30 Impact
19,00 Cronica cîrcotașului (haz de necaz)
19,10 Cavalerul rătăcitor, ep. 12

20,00 Mîna destinului 2 (dramă, SUA/Anglia, 1989). Cu: ***Ben Cross***, John Glover, Sarah Jessica Parker, John Travolta. Regia Ian Sharp.
21,50 Cronica cîrcotașului (haz de necaz)
21,58 Știri pe scurt. Meteo
22,00 Style
23,00 Detectivi de elită, ep. 65
23,55 Clip Art
0,00 Focus (r)
0,30 Impact (r)
1,00 Cronica cîrcotașului (r)

Tele 7 ABC

7,00 Știri
7,10 Bună dimineața, România
9,00 Dați vina pe Corina (r)
10,00 Știri
10,30 Economic ABC (r)
10,45 Gura lumii (r)
11,00 Senzațional cu Dan Diaconescu (r)
12,00 Măștile puterii (r)
13,00 Ora unu a venit (r)
13,10 Măștile puterii (cont.)
14,00 Primul pas (r)
15,10 Teleshopping
15,30 Post Meridian
17,00 Dați vina pe Corina
18,00 Film documentar
19,00 Telejurnal
19,45 Economic ABC
20,00 Gura lumii
20,15 Film documentar
21,00 Senzațional cu Dan Diaconescu
22,00 Reporter Tele 7

22,30 Telemedicina
0,00 Știri
0,30 Concert
1,00 Ora unu a venit (r)
1,10 Concert

DISCOVERY

10,00 Jurassica: Cimitirul african, partea a II-a (Ro)

10,30 Salvați animalele (Ro)
11,00 În căutarea unor lumi dispărute: Machu Pichu (Ro)
12,00 Ora științei: Mersul pe apă (Ro)
13,00 Dezastre: DC 10 (Ro)
13,30 Vînătorii de fantome: Pilotul-fantomă (Ro)
14,00 Automobile în top: Maserati (Ro)
14,30 Primele zboruri: Elicopterul (Ro)
15,00 Știința imposibilului: Sfîrșitul lumii (Ro)
16,00 Aventuri la pescuit cu Rex Hunt (Ro)
16,30 Povestiri despre supraviețuire în Australia (Ro)
17,00 Aventuri la pescuit cu Rex Hunt (Ro)
17,30 Discovery astăzi
18,00 Echipa timpului: Insula Isley (Ro)
19,00 Viitorul automobilului (Ro)
20,00 Creaturi fantastice: Spiridușii (Ro)
20,30 Discovery astăzi (Ro)
21,00 Mumii de animale (Ro)
22,00 Blestemul lui Tutankamon (Ro)
23,00 Secretele piramidelor (Ro)
0,00 De la Remagen la Elba (Ro)
1,00 Constructorii de schele (Ro)
2,00 Legendele istoriei: Rasputin (Ro)
2,30 Discovery astăzi (Ro)
3,00 Echipa timpului: Insula Isley (Ro)

Cartoon NETWORK

7,00 Tînărul Robin Hood ■ 7,30 Tom and Jerry Kids ■ 8,00 The Flintstone Kids ■ 8,30 Yo Yogi! ■ 9,00 Scooby Doo ■ 9,30 Ed, Edd 'n' Eddy ■ 10,00 Tom și Jerry ■ **10,30 2 Stupid Dogs** ■ 11,00 Inch High Private Eye ■ 11,30 Droopy detectiv ■ **12,00 Help, It's the Hair Bear Bunch** ■ 12,30 Hong Kong Phooey ■ 13,00 Peripețiile Penelopei Pitstop ■ 13,30 Tom și Jerry ■ 14,00 Popeye ■ 14,30 Looney Tunes ■ 15,00 Droopy detectiv ■ **15,30 Familia Addams** ■ 16,00 2 Stupid Dogs ■ 16,30 Masca ■ **17,00 Cow & Chicken** ■ 18,00 Powerpuff Girls ■ 18,30 Laboratorul lui Dexter ■ 19,00 Ed, Edd 'n' Eddy ■ 19,30 Johnny Bravo ■ 20,00 Tom și Jerry ■ **20,30 Familia Flintstone** ■ 21,00 Scooby Doo ■ 21,30 Looney Tunes ■ 22,00 Powerpuff Girls ■ **22,30 Courage the Cowardly Dog**

FOX KIDS

7,00 Mica sirenă ■ 7,45 Lumea lui Bobby ■ 8,40 Pisoiul Eek ■ **9,00 Viața cu Louie** ■ 9,30 Inspectorul Gadget ■ **10,15 Super Buburuzele** ■ 10,45 Nemaipomenitul Tick ■ **11,10 Beetleborgs** ■ 12,00 Albinuța Hutch ■ **13,15 Viața cu Louie** ■ 14,00 Spiderman ■ **14,30 X Men** ■ 15,45 Mica sirenă ■ 16,10 Pisoiul Eek ■ **16,30 Spiderman** ■ 17,00 X Men ■ 17,25 Orășelul fantastic ■ **17,45 Nemaipomenitul Tick** ■ 18,15 Viața cu Louie ■ 18,40 Lumea lui Bobby

EUROSPORT

9,30 Fotbal. Drumul spre Euro 2000: Grupa A (r)
10,30 Pentatlon modern. Cupa Mondială
11,30 Ciclism montan. Cupa Mondială de la Cortina d'Ampezzo (r)
12,00 Natație. Mare Nostrum de la Roma. În ultimii ani, trofeul Mare Nostrum a fost cîștigat de Denis Silanțiev (Ucraina, 1997), Jenny Thomson (SUA, '98) și Michael Kim (Austria, 1999). Învingător e declarat înotătorul care acumulează cele mai multe puncte în cele patru concursuri.
13,00 Tenis. Campionatele internaționale ale Franței de la Roland Garros: ziua 10, sferturi de finală
20,00 Auto. Fed Ex CART Series de la Milwaukee
21,00 Magazinul sporturilor cu motor: Racing line
21,30 Atletism. Concursul cu invitații de la Kassel, Germania
23,00 Fotbal. Drumul spre Euro 2000: Grupa B
0,00 Tenis. Campionatele Internaționale ale Franței de la Roland Garros, Paris: ziua 10
1,00 Fotbal. Legendele CE: Turneele finale Euro 1972, 1980 și 1996 (r)
2,00 Fotbal. Echipa de vis Gillette (r)

Filmul serii

Cursa de șoareci

ACASĂ, 22.00
(Comedie romantică, „Rat Race", SUA, 1960). Regia Robert Mulligan. Cu: Tony Curtis (foto), Debbie Reynolds, Jack Oakie, Kay Medford, Don Rickles, Marjorie Bennett, Hal K. Dawson, Gerry Mulligan.

Cu saxofonul sub braț, provincialul Pete Hammond Jr. descinde din autobuz în New York City, unde va afla curînd că faima nu se cîștigă ușor. De la primii pași, e atacat de o bandă, ceea ce va da tonul pentru tot restul expediției. După ce face cunoștință cu Peggy Brown, o dansatoare a cărei carieră e pe panta descendentă, Pete e cam descurajat în ambițiile sale, dar nu-și pierde speranța. Cei doi se mută împreună într-un mic apartament, să conviețuiască platonic, iar continua lor zbatere de a răzbi în viață le transformă prietenia în dragoste...

ACASĂ

10,00 Știrile de Acasă (r)
10,30 Acasă la bunica (r)
10,45 Căsuța poveștilor (r)
11,00 Dragoste și putere (r)
11,30 90-60-90 Fotomodele (r)
12,20 Războiul pasiunilor (r)
13,15 Guadalupe
14,45 Antonella
15,45 Milady
16,35 Dragoste și putere
17,00 Căsuța poveștilor
Acasă la români
17,15 Acasă la bunica (rețeta culinară a zilei)

17,30 Maria Isabel
18,30 Știrile de Acasă
Vremea de acasă
19,05 Războiul pasiunilor
Vremea de acasă
20,00 90-60-90 Fotomodele
21,00 Femeia vieții mele
22,00 Cinemateca de acasă: „Cursa de șoareci" (comedie romantică, SUA, 1960). Regia Robert Mulligan. Cu: Tony Curtis, Debbie Reynolds, Jack Oakie, Kay Medford, Don Rickles, Marjorie Bennett, Hal K. Dawson, Gerry Mulligan.

PRO TV INTERNAȚIONAL

0,00 Știrile Pro TV
1,00 Chestiunea zilei pe scurt
1,10 Chestiunea zilei cu Florin Călinescu
2,50 Revista presei cu Neculai Constantin Munteanu
3,00 Știrile Pro TV
3,10 Profit (emisiune de informații economice)
3,15 P(r)oezia
3,20 Acasă cu Ruxandra Săraru (r)
4,15 Acasă la bunica (rețeta culinară a zilei)
4,30 Viața bate filmul (talk show)
5,15 Acasă la români (emisiune de muzică populară)
5,30 Profashion (r)
6,00 Știrile Pro TV
6,30 Știrile de Acasă
7,00 Bună dimineața, Pro TV e al tău!

HBO

10,00 Din nou liber (dramă, „No Way Home", SUA, 1996). Regia Buddy Giovinazzo. Cu: Tim Roth, Deborah Unger, James Russo.
11,45 Dragă, am micșorat copiii! : Copiii au pojar (s)

12,30 În căutarea lui Richard (dramă, „Looking for Richard", SUA, 1996). Regia Al Pacino. Cu: Al Pacino, Alec Baldwin, Kevin Spacey, Winona Ryder, Aidan Quinn.
14,30 Între vis și insomnie (romantic, „Dream For An Insomniac", SUA, 1998). Regia Tiffanie DeBartolo. Cu: Ione Skye, Jennifer Aniston, MacKenzie Astin, Michael Landes, Seymour Cassel.
16,00 Atentat la World Trade Center (dramă, „Path To Paradise", SUA, 1997). Regia: Leslie Libman, Larry Williams. Cu: Peter Gallagher, Marcia Gay Harden, Ned Eisenberg, Art Malik, Paul Guilfoyle, Andreas Katsulas.
17,30 Trauma (dramă, „Affliction", SUA, 1997). Regia Paul Schrader. Cu: Nick Nolte, Sissy Spacek, James Coburn, Willem Dafoe, Mary Beth Hurt.
19,30 Propunerea (thriller, „The Proposal", SUA, 2000). Regia Richard Gale. Cu: Jennifer Esposito, Nick Moran, Stephen Lang, William B. Davies.

21,00 Alien: Renașterea (SF, „Alien: Resurrection", SWUA, 1997). Regia Jean-Pierre Jeunet. Cu: Sigourney Weaver, Winona Ryder, Ron Perlman, Michael Wincott, Brad Dourif.
22,45 Lolita (dramă, „Lolita", SUA, 1997). Regia Adrian Lyne. Cu: Jeremy Irons, Melanie Griffith, Frank Langella, Dominique Swain.
1,00 Macbeth (dramă, „Macbeth", SUA, 1971). Regia Roman Polanski. Cu: John Finch, Francesca Annis, Martin Shaw, Terence Bayler.

Recomandări

Alien: Renașterea

HBO, 21.00
(SF, „Alien: Resurrection", SWUA, 1997). Regia Jean-Pierre Jeunet. Cu: Sigourney Weaver, Winona Ryder.

La sfîrșitul lui "Alien 3", Ellen Ripley se sinucisese pentru a împiedica guvernul să aducă monstruoșii „aliens" pe Pămînt, dar după 200 de ani este clonată pentru a-i fi extras micul pui de monstru extraterestru care se afla în corpul ei.

Rezervația

PRIMA, 20.00
(Dramă, „Dark Wind", SUA, 1991). Cu: Lence Baker, Gary Basaraba, Arlene Bowman. Regia Errol Morris.

Jim Chee își ia o slujbă ca ofițer la poliția din Rezervația Navajo din Arizona pentru a-l ajuta pe superiorul său, Joe Leaphorn, să păstreze pacea cu triburile Navajo și Hopi, care ocupă o parte din teritoriu. Un alt cowboy, Dashee, care este și șeriful tribului Hopi, descoperă un cadavru în deșert, și leagă acest lucru de recentul jaf de la un magazin.

Moarte în doze mici

PRO TV, 20.00
(Thriller, „Death in Small Doses", SUA, 1995). Regia Sondra Locke. Cu: Richard Thomas,Tess Harper, Glynnis O'Connor.

Într-o noapte, Nancy Lyon se trezește cu dureri atroce și moare la scurt timp, otrăvită cu arsenic. Familia îl suspectează imediat pe soț, Richard, care cu un an în urmă avusese o aventură extraconjugală. Fratele ei insistă să îndepărteze copiii de tatăl acestora, devenit principalul acuzat. Și, într-adevăr, aparențele sînt împotriva lui Richard. Însă în instanță acesta prezintă o dovadă din care reiese că Nancy suferea de o depresie nervoasă suficient de puternică pentru a se sinucide.

Bun venit în Paradis

PRO TV, 1.15
(Comedie sexy, „Welcome to Paradise", SUA, 1994). Regia Bill Norton. Cu: Shelley Long, Mel Harris, Ian Ziering.

Trei vechi prietene se hotărăsc să meargă într-o vacanță „ca pe vremuri" într-o faimoasă stațiune pentru tineret. Vacanța lor de vis pare însă a fi sortită eșecului chiar înainte de a începe, pentru că femeile sînt blocate într-un motel la marginea orașului.

ROMÂNIA 1

7,00 Matinal național. Duplex București - Timișoara. Știri; Sport; Meteo; Club PC; Azi în București; Cap de afiș; Invitatul emisiunii
9,00 TVR Iași. Est expres! Basarabia: criză de identitate; Bursa locurilor de muncă; Expres; Focus.
10,00 Agenda electorală
10,25 Impas în doi (r)
11,05 TVR Cluj - Napoca. Evenimente sociale. Știri; Banii vorbesc!; Așa cred eu!; În centrul atenției.
12,05 Tezaur folcloric (r)
12,55 TVR Timișoara. Știri zonale; Banatica; Moment folcloric.
14,00 Jurnal
14,15 CiberFan
14,30 Destinul unei națiuni
15,00 Conviețuiri
16,00 Scena (emisiune de actualitate teatrală)
16,30 Librăria pe roți. Eugen Negrici: Expresivitatea voluntară.
17,00 Fereastra spre America
17,30 Studioul electoral
18,30 Casa mea. Concurs de amenajări interioare; Casa de vis.
19,00 Corect!
19,10 Avanpremieră Știri
19,15 Sunset Beach, ep. 702
20,00 Jurnal. Meteo
20,55 Sport
21,05 Teatrul național de televiziune prezintă: „Căsătorie imposibilă", ep. 12: „De bună voie și nesilit de nimeni". Cu: Maia Morgenstern, Mircea Rusu, Horațiu Mălăele, Rodica Mandache.
22,10 Reflecții rutiere.
22,25 Jurnalul Academiei Cațavencu
22,40 Aristocrații, ep. 3
23,35 Jurnalul de noapte
23,50 Turneul de tenis de la Roland Garros (rezumatul zilei)
0,20 Rock la miezul nopți

PRO TV

7,00 Bună dimineața, Pro TV e al tău!
10,00 Tînăr și neliniștit (r)
10,50 Lege și ordine (r)
11,40 Baby Boom, ep. 4
12,15 Poturi periculoase (comedie, Anglia, 1990). Regia: Ann & Eduardo Guedes. Cu: Tom Waits, Charlotte Coleman, Damon Lowry.
14,20 Fiul panterei roz (r)
16,00 Tînăr și neliniștit, ep. 1021
16,50 Sens unic
17,00 Știrile Pro TV
17,30 Viața bate filmul (talk show)
18,20 Dădaca, ep. 113
18,50 Chestiunea zilei pe scurt
19,00 Știrile Pro TV
19,50 Chestiunea zilei pe scurt
20,00 Moarte în doze mici (thriller, SUA, 1995). Regia Sondra Locke. Cu: Richard Thomas,Tess Harper, Glynnis O'Connor.
21,55 Știrile Pro TV
22,00 Chestiunea zilei cu Florin Călinescu
23,30 Știrile Pro TV
0,00 Lege și ordine, ep. 4
0,45 Dădaca (r)

1,15 Bun venit în Paradis (comedie sexy, SUA, 1994). Regia Bill Norton. Cu: Shelley Long, Mel Harris, *Ian Ziering*.
3,00 Știrile Pro TV
3,15 Poturi periculoase (r)
5,00 Babylon 5, ep. 71
5,45 Miracolul tinereții, ep. 73
6,15 Viața bate filmul (r)

ANTENA 1

7,00 Observator
7,55 Aerobic Show
8,00 Dimineața devreme
10,00 Știri
10,10 Pămînt sacru (aventuri, SUA, 1995). Cu: Jack Elam, Tim McIntire, Mindi Miller, Serene Hedin, Eloz Phil Casados. Regia Charles B. Pierce.
12,00 Rezervația, ep. 8
13,00 Știrile amiezii
13,15 Pericol iminent
14,00 Camila
15,00 Scandalul, ep. 51
16,00 Suflet rebel, ep. 54
17,00 Studioul electoral: Se caută primar
18,00 Labirintul pasiunii, ep. 34
19,00 Observator

20,00 Spitalul spațial, ep. 3
21,00 Brigada mobilă
21,30 Prezentul simplu
22,00 Observator
22,15 Joi TeleEurobingo 2
23,00 Moloney, ep. 4
23,50 Pericol iminent (r)
1,00 Navarro
2,30 Scandalul (r)
3,15 Suflet rebel (r)
4,00 Labirintul pasiunii (r)
4,45 Camila (r)
5,30 Trei destine

TVR 2

7,00 Turneul de tenis de la Roland Garros (rezumat)
8,40 Alfred Hitchcock prezintă... „Scena morții" (r)
9,30 Trupa DP 2 (magazin muzical pentru tineret). Informații; Știri altfel; Zile care au marcat secolul al XX-lea; Dicționar.
10,30 Familia Simpson (d.a.)
12,00 Veni, Video, Vici! interferențe retro: „Zdob și Zdub", „Rock Filarmonica Oradea", „Night Loosers".
12,30 Arta apărării (r)
13,05 Globul Dragonului (d.a.)
13,30 Tribuna partidelor parlamentare
14,00 Toți, împreună
14,45 Știri
14,50 Turneul de tenis de la Roland Garros: semifinale, feminin.
18,30 Telejurnal TVR 2
19,00 Știri bancare și bursiere. Meteo
19,05 Se întîmplă acum. Transmisiune directă.
19,35 Cinematograful de artă: „Farinelli" (Belgia/Franța, 1994). Cu: Stefano Dionisi, Enrico La Versa, Caroline Cellier. Regia Gerard Corbiau.
21,10 Turnul de control. Un nebun la cinci români
22,00 Călătorind prin țară. Popas în Țara Vrancei
22,15 Alfred Hitchcock prezintă... „Ucigașii plătiți" (SUA, 1965). Cu: Jack Cassidy, Harry Townes, Jocelyn Ryder. Regia Alex March.
23,05 Știri
23,15 Enigmatică Terra
23,45 Armonii clasice. În program: W.A Mozart - „Mica serenadă" cu orchestra de cameră „Philarmonia".
0,00 TVM. Mesager

PRIMA

7,00 Milagros (r), ep. 39
8,00 Taifas (magazin matinal)
13,00 Milagros, ep. 40
14,00 Style (r)
15,00 Viper (r), ep. 47
15,55 Clip Art
16,00 Salvați de clopoțel (s)

17,00 Viper, ep. 48
17,50 Cronica cîrcotașului (haz de necaz)
18,00 Focus (știri)
18,30 Impact
19,00 Cronica cîrcotașului (haz de necaz)
19,10 Cavalerul rătăcitor, ep. 13
20,00 Rezervația (dramă, SUA, 1991). Cu: Lence Baker, Gary Basaraba, Arlene Bowman. Regia Errol Morris.
21,50 Cronica cîrcotașului (haz de necaz)
21,58 Știri pe scurt. Meteo
22,00 Motor (emisiune automobilistică)
23,00 Detectivi de elită, ep. 66
23,55 Clip Art
0,00 Focus (r)
0,30 Impact (r)
1,00 Cronica cîrcotașului (r)

Tele 7 ABC

7,00 Știri
7,10 Bună dimineața, România
9,00 Dați vina pe Corina (r)
10,00 Știri
10,30 Economic ABC (r)
10,45 Gura lumii (r)
11,00 Senzațional cu Dan Diaconescu (r)
12,00 Reporter Tele 7 (r)
13,00 Ora unu a venit
13,15 Telemedicina (r)

14,30 Lumea misterelor
15,00 Teleshopping
15,30 Post Meridian
17,00 Dați vina pe Corina
18,00 Film documentar
19,00 Pariu Trio - Loto
19,00 Telejurnal
19,45 Economic ABC
20,00 Gura lumii
20,15 Film documentar
21,00 Senzațional cu Dan Diaconescu

21,55 Pariul Trio, Loto
22,00 Linia întîi
0,00 Știri
0,30 Concert
1,00 Ora unu a venit (r)

DISCOVERY

10,00 Jurassica: Uriașii (Ro)
10,30 Salvați animalele (Ro)
11,00 Succes, John Glenn! (Ro)
12,00 Super-automobile: Ferrari (Ro)
13,00 Dezastre: Torente (Ro)
13,30 Vînătorii de fantome (Ro)
14,00 Automobile în top: Lancia (Ro)
14,30 Primele zboruri: Avioane ultra-ușoare (Ro)
15,00 Legendele istoriei: Cleopatra (Ro)
16,00 Aventuri la pescuit cu Rex Hunt (Ro)
16,30 Povestiri despre supraviețuire în Australia (Ro)
17,00 Aventuri la pescuit cu Rex Hunt (Ro)
17,30 Discovery astăzi
18,00 Echipa timpului: Sunderland (Ro)
19,00 Super-laser (Ro)

20,00 Operațiuni de salvare: Salvați din peșteră (Ro)
20,30 Discovery astăzi
21,00 Mistica perlei (Ro)
22,00 Dosarele FBI: Un străin în oraș (Ro)
23,00 Criminaliștii (Ro)
0,00 Cîmpuri de bătălie: Africa de Nord
2,00 Creaturi fantastice: Spiridușii (Ro)
2,30 Discovery astăzi
3,00 Echipa timpului: Sunderland

Cartoon NETWORK

7,00 Tînărul Robin Hood ■ 7,30 Tom and Jerry Kids ■ 8,00 The Flintstone Kids ■ **8,30 Yo Yogi!** ■ 9,00 Scooby Doo ■ **9,30 Ed, Edd 'n' Eddy** ■ 10,00 Tom și Jerry ■ **10,30 2 Stupid Dogs** ■ 11,00 Inch High Private Eye ■ 11,30 Droopy detectiv ■ **12,00 Help, It's the Hair Bear Bunch** ■ 12,30 Hong Kong Phooey ■ **13,00 Peripețiile Penelopei Pitstop** ■ 13,30 Tom și Jerry ■ 14,00 Popeye ■ 14,30 Looney Tunes ■ **15,00 Droopy detectiv** ■ 15,30 Familia Addams ■ 16,00 2 Stupid Dogs ■ **16,30 Masca** ■ 17,00 Cow & Chicken ■ 18,00 Powerpuff Girls ■ **18,30 Laboratorul lui Dexter** ■ 19,00 Ed, Edd 'n' Eddy ■ 19,30 Johnny Bravo ■ **20,00 Tom și Jerry** ■ 20,30 Familia Flintstone ■ 21,00 Scooby Doo ■ **21,30 Looney Tunes** ■ 22,00 Powerpuff Girls ■ **22,30 Courage the Cowardly Dog**

FOX KIDS

7,00 Mica sirenă ■ 7,45 Lumea lui Bobby ■ **8,40 Pisoiul Eek** ■ 9,00 Viața cu Louie ■ 9,30 Inspectorul Gadget ■ **10,15 Super Buburuzele** ■ 10,45 Nemaipomenitul Tick ■ **11,10 Beetleborgs** ■ 12,00 Albinuța Hutch ■ 13,15 Viața cu Louie ■ 14,00 Spiderman ■ **14,30 X Men** ■ 15,45 Mica sirenă ■ 16,10 Pisoiul Eek ■ **16,30 Spiderman** ■ 17,00 X Men ■ 17,25 Orășelul fantastic ■ 17,45 Nemaipomenitul Tick ■ **18,15 Viața cu Louie** ■ 18,40 Lumea lui Bobby

EUROSPORT

9,30 Fotbal. Drumul spre Euro 2000: Grupa B. (r) Prezentarea unei (alte) grupe
10,30 Magazinul sporturilor cu motor: Porniți motoarele (r)
11,30 Auto. FedEx CART Series de la Milwaukee (r)
12,30 Fotbal. Drumul spre Euro 2000: Grupa A (r)
13,30 Golf. US PGA Tour: Kemper Open de la Potomac (r)
14,30 Moto. CM de Superbike
15,00 Tenis. Campionatele Internaționale ale Franței de la Roland Garros: ziua 11, semifinale feminin
20,30 Magazin olimpic
21,00 Magazinul sporturilor cu motor: Porniți motoarele
22,00 Fotbal. Legendele Ce: Turneele finale Euro 1988, 1992 și 1996 (r0

23,00 Fotbal. Drumul spre Euro 2000: Grupa C
0,00 Tenis. Campionatele Internaționale ale Franței de la Roland Garros: semifinale feminine
1,00 Magazinul sporturilor cu motor: Porniți motoarele (r)
2,00 Fotbal. Echipa de vis Gilltte: „Măturătorii" (r)

Filmul serii

Showgirls

HBO, 21.00
(Dramă, „Showgirls“, SUA, 1995). Regia Paul Verhoeven. Cu: Elizabeth Berkley, Kyle MacLachlan, Gina Gershon, Glenn Plummer.

La trei ani după „Basic Instinct“, scenaristul Joe Eszterhas și regizorul Paul Verhoeven și-au propus să șocheze din nou puritana americă cu un film pe care doreau să fie "cel mai firebinte film din toate timpurile". Acțiunea o are pe protagonistă pe o tînără, Nomi Malone, care vine la Las Vegas unde își face intrarea în lumea spectacolelor de strip-tease."Aș fi anormal dacă nu m-ar interesa sexul" spune Paul Verhoeven care a creat în "Show girls" un spectacol mai fierbinte decît orice ați văzut vreodată! Numerele de dans sînt coregrafiate și filmate măiastru; scenele erotice abundă și dacă ele nu vă vor zăpăci complet, atunci coloana sonoră („Sisters of Mercy“, „Siouxsie and the Banshees“, Prince, David Bowie, David Stewart) o va face cu siguranță.
În rolurile principale, îi veți recunoaște pe Kyle MacLachlan (agentul Cooper din "Twin Peaks") și, mai ales, în rolul lui Nomi Malone, pe Elisabeth Berkley, pe care ați mai văzut-o pînă acum în serialul "Salvați de clopoțel".

ACASĂ

10,00 Știrile de Acasă (r)
10,30 Acasă la bunica (r)
10,45 Căsuța poveștilor (r)
11,00 Dragoste și putere (r)
11,30 90-60-90 Fotomodele (r)
12,20 Războiul pasiunilor (r)
13,15 Guadalupe
14,45 Antonella
15,45 Milady
16,35 Dragoste și putere
17,00 Căsuța poveștilor
Acasă la români
17,15 Acasă la bunica (rețeta culinară a zilei)
17,30 Maria Isabel
18,30 Știrile de Acasă
Vremea de acasă
19,05 Războiul pasiunilor
Vremea de acasă
20,00 90-60-90 Fotomodele
Vremea de acasă
21,00 Femeia vieții mele

22,00 Cinemateca de acasă: „Sub semnul Venerei“ (comedie, Italia, 1953). Regia Dino Risi. Cu: Sophia Loren, Alberto Sordi, Franca Valeri, Vittorio De Sica, ***Raf Vallone***, Peppino De Filippo, Tina Pica, Virgilio Riento.
23,40 Acasă la români (r)

HBO

10,00 Cec în alb (comedie, „Blank Check“, SUA, 1994). Regia Rupert Wainwright. Cu: Brian Bonsall, Miguel Ferrer, Rick Ducommun, James Rebhorn, Chris Demetral.

11,30 Incidentul din Long Island (dramă, „The Long Island Incident“, SUA, 1998). Regia Joseph Sargent. Cu: Laurie Metcalf, MacKenzie Astin, Tyrone Benskin, Cedric Smith.
13,00 Vocile (dramă, „Voices From A Locked Room“, SUA, 1995). Regia Malcolm Clarke. Cu: Jeremy Northam, Tushka Bergen, Allan Corduner, Hilton McRae.
14,30 Pasiune incendiară (romantic, „Pyrates“, SUA, 1991). Regia Noah Stern. Cu: Kevin Bacon, Kyra Sedgwick, Bruce Martyn Payne.
16,00 Murphy, o pisică-detectiv (aventuri, „Murder She Purred: A Mrs. Murphy Mistery“, SUA, 1998). Regia Simon Wincer. Cu: Ricki Lake, Linden Ashby, Anthony Clark, Bruce McGill.
17,30 Mary Reilly (dramă, „Mary Reilly“, SUA, 1996). Regia Stephen Frears. Cu: Julia Roberts, John Malkovich, George Cole, Glenn Close.
19,15 Știu ce ai făcut astă-vară (horror, „I Know What You Did Last Summer“, SUA, 1997). Regia Jim Gillespie. Cu: Jennifer Love Hewitt, Sarah Michelle Gellar, Ryan Phillippe, Freddie Prinze, Jr., Anne Heche.
21,00 Showgirls (dramă, „Showgirls“, SUA, 1995). Regia Paul Verhoeven. Cu: Elizabeth Berkley, Kyle MacLachlan, Gina Gershon, Glenn Plummer.
23,15 Dosarele X - filmul (SF, „The X-Files“, SUA, 1998). Regia Rob Bowman. Cu: David Duchovny, Gillian Anderson, John Neville, William B. Davis, Martin Landau.
1,15 Ucigași de schimb (acțiune, „The Replacement Killers“, SUA, 1998). Regia Antoine Fuqua. Cu: Chow Yun-Fat, Mira Sorvino, Michael Rooker.
2,45 Lumea Evei (dramă, „Eve's Bayou“, SUA, 1997). Regia Kasi Lemmons. Cu: Jurnee Smollett, Meagan Good.

Recomandări

Duet final

ANTENA1, 20.00
(Dramă, „Lush Life“, SUA, 1994). Cu: Jeff Goldblum, Forest Whitaker, Kathy Baker. Regia Michael Elias.

Saxofonistul Al Gorky și trompetistul Buddy Chester sînt doi muzicieni foarte apreciați în New York. Din păcate, viața nu le rezervă numai surprize plăcute. Al are tot timpul probleme cu femeile; pe lîngă toate acestea, soția sa încearcă să-l convingă să renunțe la saxofon și să i se alăture tatălui ei în afacerea pe care o conduce. În acest timp, Buddy a fost diagnosticat cu o tumoare neoperabilă și mai are de trăit doar cîteva luni.

Sub semnul Venerei

ACASĂ, 22.00
(Comedie, „Segno di Venere“, Italia, 1953). Regia Dino Risi. Cu: Sophia Loren, Alberto Sordi, Franca Valeri, Vittorio De Sica, Raf Vallone, Peppino De Filippo, Tina Pica, Virgilio Riento.

Agnese, cu frumusețea ei statuară și provocatoare, nu trece neobservată atunci cînd se plimbă pe stradă în orașul în care locuiește, însă avansurile bărbaților au ajuns deja să o enerveze. Acum, că tocmai i-a sosit de la țară o verișoară, Cesira, Agnese își dă toată osteneala să-i găsească fetei un iubit.

Chaplin

PRIMA, 20.00
(Biografic, „Chaplin“, SUA, 1992). Cu: Robert Downey Jr., Geraldine Chaplin, Kevin Kline, Milla Jovovich, Diane Lane. Regia Richard Attenborough.

Filmul ecranizează biografia lui Charlie Chaplin. Veți fi introduși în viața și munca sa de la începutul carierei sale în Anglia, pînă la marele succes dobîndit în America.

Scanner Cop

ANTENA1, 0.30
(SF, SUA, 1993). Cu: Daniel Quinn, Darlanne Fluegel, Richard Grove. Regia Steve Barnett.

Tînărul Samuel Staziak este un copil cu probleme. Tatăl său are capacități paranormale și o sensibilitate a creierului care îl scoate din minți. Singurul lucru care-l poate ajuta este un medicament, „Ephemeral“, dar acesta se termină... Melvin începe să aibă halucinații și această stare îi aduce moartea.

ROMÂNIA 1

7,00 Matinal național. Duplex București - Craiova. Știri; Sport; Meteo; Stil; Fascinația peliculei; Azi în București; Cap de afiș.
9,00 TVR Iași. Est expres! Reporter special; Expres; Focus.
10,00 Agenda electorală
10,25 Casa mea (r)
10,55 TVR Cluj - Napoca. Evenimente culturale; Știri; Pe scenă; Carul cu fîn; Jazz.
12,05 Aristocrații (r), ep. 3
13,00 TVR Timișoara. A doua tinerețe. Știri zonale; Cronica Banatului.
14,00 Jurnal
14,15 CiberFan. Game mania. Jocuri strategice; Jocuri de acțiune; Enciclopedii.
14,30 Evrika
15,00 Tribuna partidelor parlamentare
15,30 Emisiune în limba germană. Germania în imagini: Quedlinburg; ; Zilele literaturii germane la Reșița; Muzică.
17,00 Top voiaj
17,30 Studioul electoral
18,30 Pentru dv., doamnă! Farmacia din cămară
19,00 Corect!
19,10 Avanpremieră Știri
19,15 Sunset Beach, ep. 703
20,00 Jurnal. Meteo
20,45 Sport
20,55 Ploaia de stele (spectacol de divertisment)
22,25 Jurnalul Academiei Cațavencu
22,40 Culise
23,25 Jurnalul de noapte
23,40 Euro fotbal - remember
0,40 Dealul înalt (SUA, 1993). Cu: Nicolas Turturro, Anthony Desando, Libby Langdon, Michael Raynor, Jason Andrews. Regia Michael Corrente.

PRO TV

7,00 Bună dimineața, Pro TV e al tău!
10,00 Tînăr și neliniștit (r)
10,50 Lege și ordine (r)
11,40 Baby Boom, ep. 5

12,25 Șmecherii (aventuri, SUA, 1987). Regia Robert Mandel. Cu: Ricky Busker, Darius McCrary, Robert Joy.
14,20 Moarte în doze mici (r)
16,00 Tînăr și neliniștit, ep. 1022
16,50 Sens unic
17,00 Știrile Pro TV
17,30 Urmărire generală (emisiune de educație civică)
17,55 Reforma la români (emisiune de informații economice)
18,20 Dădaca, ep. 114
18,50 Chestiunea zilei pe scurt
19,00 Știrile Pro TV
19,50 Chestiunea zilei pe scurt
20,00 Dosarele X, ep. 154
21,00 Profiler - psihologia crimei, ep. 38
21,55 Știrile Pro TV
22,00 Chestiunea zilei cu Florin Călinescu
23,30 Știrile Pro TV
0,00 Lege și ordine, ep. 5
0,45 Dădaca (r)
1,15 Asasin în familie (dramă, SUA, 1995). Regia Richard T. Heffroin. Cu: Loni Andreson, Gigi Rice, Barry Corbin.
3,00 Știrile Pro TV
3,30 Șmecherii (r)
5,30 Babylon 5, ep. 72
6,30 Miracolul tinereții, ep. 74

ANTENA 1

7,00 Observator
7,55 Aerobic Show
8,00 Dimineața devreme
10,00 Știri
10,10 Predarea ștafetei (dramă, SUA, 1989). Cu: William Russ, Glenn Plummer. Regia Robin B. Armstrong.
12,00 Rezervația, ep. 9
13,00 Știrile amiezii
13,15 Pericol iminent
14,00 Camila
15,00 Scandalul, ep. 52
16,00 Suflet rebel, ep. 55
17,00 Știrile amiezii
17,25 Labirintul pasiunii, ep. 35, 36
19,00 Observator

20,00 Duet final (dramă, SUA, 1994). Cu: ***Jeff Goldblum***, Forest Whitaker, Kathy Baker. Regia Michael Elias.
22,00 Observator
22,50 Moloney, ep. 5
23,50 Emisiune sportiva: Euro 2000 la Antena 1
0,30 Scanner Cop (SF, SUA, 1993). Cu: Daniel Quinn, Darlanne Fluegel, Richard Grove. Regia Steve Barnett.
2,00 Masaj la domiciliu 3 (erotic, SUA). Cu: Brenda Elise, Sandra Dahl. Regia Gary Graver.
3,30 Labirintul pasiunii (r)

PRO TV INTERNAȚIONAL

0,00 Știrile Pro TV
1,00 Chestiunea zilei pe scurt
1,10 Chestiunea zilei cu Florin Călinescu
2,50 Revista presei cu Neculai Constantin Munteanu
3,00 Știrile Pro TV
3,10 Profit (emisiune de informații economice)
3,15 P(r)oezia
3,20 Reforma la români
3,50 Urmărire generală
4,15 Acasă la bunica (rețeta culinară a zilei)
4,30 Acasă la români (r)
5,30 Ia-mă acasă! (r)
6,00 Știrile Pro TV
6,30 Știrile de Acasă
7,00 Acasă la bunica - retrospectivă
8,00 Doctorul casei (r)
8,30 Superabracadabra (r)

TVR 2

7,00 Turneul de tenis de la Roland Garros (rezumat)
7,50 Femeia misterioasă (r), ep. 54
8,40 Alfred Hitchcock prezintă... „Ucigașii plătiți“ (r)
9,30 Trupa DP 2 (magazin muzical pentru tineret)
10,30 Familia Simpson (d.a.)
12,00 Veni, Video, Vici! Cronică de concert: „N&D“
12,30 D'ale lu' Mitică (r)
13,00 Globul Dragonului (d.a.)
13,30 Tradiții
14,00 Toți, împreună
14,45 Știri
14,50 Turneul de tenis de la Roland Garros: semifinale, masculin.
18,30 Telejurnal TVR 2
19,00 Știri bancare și bursiere. Meteo
19,05 Se întîmplă acum. Transmisiune directă.
19,35 Medalion de interpret: Saveta Bogdan
20,00 Grădina lui Cupidon
21,15 Afaceri la cheie. Atelier de lăcătușerie - o posibilă afacere de succes.
21,45 Călătorind prin țară. Tismana, răsucind din fuior.
22,00 Știri

22,10 Clipa morții (SUA, 1991). Cu: ***Traci Lords***, Jeff Conaway, Robert Miano, Richard Roundtree. Regia Charles T. Kanganis.
23,45 Armonii clasice. Domenico Scarlatti: „Trei sonate“
0,00 TVM. Mesager

PRIMA

7,00 Milagros (r), ep. 40
8,00 Taifas (magazin matinal)
13,00 Milagros, ep. 41
14,00 Motor (r)
15,00 Viper (r), ep. 48
15,55 Clip Art
16,00 Salvați de clopoțel (s)
17,00 Viper, ep. 49
17,50 Cronica cîrcotașului (haz de necaz)
18,00 Focus (știri)
18,30 Impact
19,00 Cronica cîrcotașului (haz de necaz)
19,10 Cavalerul rătăcitor, ep. 14

20,00 Chaplin (biografic, SUA, 1992). Cu: Robert Downey Jr., Geraldine Chaplin, Kevin Kline, Milla Jovovich, Diane Lane. Regia Richard Attenborough.
21,50 Cronica cîrcotașului (haz de necaz)
21,58 Știri pe scurt. Meteo
22,00 Raven, ep. 11
23,00 Detectivi de elită, ep. 67
0,00 Sex cu Nadine
1,00 Focus (r)
1,30 Impact (r)

Tele 7 ABC

7,00 Știri
7,10 Bună dimineața, România
9,00 Dați vina pe Corina (r)
10,00 Știri
10,30 Economic ABC (r)
10,45 Gura lumii (r)
11,00 Senzațional cu Dan Diaconescu (r)
12,00 Linia întîi (r)
13,00 Ora unu a venit (r)
13,10 Linia întîi (cont.)
14,00 Îți mai aduci aminte, doamnă?
15,00 Teleshopping
15,30 Domino
17,00 Dați vina pe Corina
18,00 În justiție
19,00 Telejurnal

19,45 Economic ABC
20,00 Gura lumii
20,15 Film documentar
21,00 Senzațional cu Dan Diaconescu
22,00 Țara de dincolo de București
0,00 Știri
0,30 Tentații
1,00 Ora unu a venit (r)
1,10 Concert
1,45 Telejurnal
2,30 Economic ABC (r)
2,50 Gura lumii (r)
3,00 Film documentar (r)
4,00 Lumea în „Clipa 2000“ (r)
5,30 În justiție (r)
6,30 Concert

DISCOVERY

10,00 Jurassica: Neandertal (Ro)
10,30 Salvați animalele (Ro)
11,00 Cerul electric (Ro)
12,00 Prin munții Africii (Ro)

13,00 Dezastre: Accident feroviar (Ro)
13,30 Vînătorii de fantome (Ro)
14,00 Automobile în top: Panard (Ro)
14,30 Primele zboruri: Experimente (Ro)
15,00 Profesioniștii: Regina stîncilor (Ro)
16,00 Aventuri la pescuit cu Rex Hunt (Ro)
16,30 Povestiri despre supraviețuire în Australia (Ro)
17,00 Aventuri la pescuit cu Rex Hunt (Ro)
17,30 Dezastre: Moartea pe display
18,00 Echipa timpului: Vila dispărută (Ro)
19,00 Spargerea barierei sunetului (Ro)
20,00 Capriciile vremii: Vîntul și valurile
20,30 Dezastre: Moartea pe display
21,00 Ghidul animalelor: Delfinii (Ro)
22,00 Vînătorul de crocodili: Cei mai periculoși șerpi din Africa (Ro)
23,00 Rechini preistorici (Ro)
0,00 Barajul Hoover (Ro)
1,00 Hoți de automobile (Ro)
2,00 Operațiuni de salvare: Salvați din peșteră (Ro)
2,30 Dezastre: Moartea pe display
3,00 Echipa timpului: Vila dispărută (Ro)

Cartoon NETWORK

7,00 Tînărul Robin Hood ■ **7,30 Tom and Jerry Kids** ■ 8,00 The Flintstone Kids ■ 8,30 Yo Yogi! ■ 9,00 Scooby Doo ■ **9,30 Ed, Edd 'n' Eddy** ■ 10,00 Tom și Jerry ■ 10,30 2 Stupid Dogs ■ 11,00 Inch High Private Eye ■ 11,30 Droopy detectiv ■ **12,00 Help, It's the Hair Bear Bunch** ■ 12,30 Hong Kong Phooey ■ 13,00 Peripețiile Penelopei Pitstop ■ 13,30 Tom și Jerry ■ **14,00 Popeye** ■ 14,30 Looney Tunes ■ 15,00 Droopy detectiv ■ 15,30 Familia Addams ■ 16,00 2 Stupid Dogs ■ 16,30 Masca ■ **17,00 Cow & Chicken** ■ 18,00 Powerpuff Girls ■ 18,30 Laboratorul lui Dexter ■ 19,00 Ed, Edd 'n' Eddy ■ 19,30 Johnny Bravo ■ **20,00 Tom și Jerry** ■ 20,30 Familia Flintstone ■ 21,00 Scooby Doo ■ 21,30 Looney Tunes ■ **22,00 Powerpuff Girls** ■ 22,30 Courage the Cowardly Dog

FOX KIDS

7,00 Mica sirenă ■ **7,45 Lumea lui Bobby** ■ 8,40 Pisoiul Eek ■ 9,00 Viața cu Louie ■ 9,30 Inspectorul Gadget ■ 10,15 Super Buburuzele ■ **10,45 Nemaipomenitul Tick** ■ 11,10 Beetleborgs ■ **12,00 Albinuța Hutch** ■ 13,15 Viața cu Louie ■ **14,00 Spiderman** ■ 14,30 X Men ■ 15,45 Mica sirenă ■ **16,10 Pisoiul Eek** ■ 16,30 Spiderman ■ 17,00 X Men ■ **17,25 Orășelul fantastic** ■ 17,45 Nemaipomenitul Tick ■ **18,15 Viața cu Louie** ■ 18,40 Lumea lui Bobby

EUROSPORT

9,30 Fotbal. Drumul spre Euro 2000: Grupa C (r)
10,30 Golf. US PGA tour: Kemper Open - Potomac (r)
11,30 Motocros. CM de la Spa Francorchamps (r)
12,00 Magazin Olimpic
12,30 Ciclism montan. Cupa Mondială de la Maribor, Slovenia
13,00 Fotbal. Drumul spre Euro 2000: Grupa C (r)
14,00 Tenis. Campionatele Internaționale ale Franței de la Roland Garros, ziua 12: semifinale masculin. Va reuși „piratul din Las Vegas“ să reediteze excelentul parcurs de anul trecut, depășind „armada spaniolă“ și alți specialiști ai zgurei precum Kafelnikov ori Kuerten? Cine vor fi finaliștii actualei ediții? Parisul se pregătește să-și salute idolii, vechi sau noi, care adoră valsul pe zgură.
20,00 Moto. MP al Catalunyei de la Montmelo: Pole Position
21,00 Fotbal. Echipa de vis Gillette: portarii (r)

21,30 Atletism. IAAF Grand Prix II de la Sevilla
23,00 Fotbal. Drumul spre Euro 2000: Grupa D
0,00 Sportscentre: Știri
0,15 Auto. Raliul Acropolis, ziua 1
0,30 Tenis. Campionatele Internaționale ale Franței de la Roland Garros
1,30 Fotbal. Echipa de vis Gillette: portarii (r)
2,00 Auto. Raliul Acropolis, ziua 1 (r)

BIBL. „M. EMINESCU" IAȘI
PECU

IMPORTANT - CEREȚI DE LA DIFUZORI

Astăzi, Monitorul conține suplimentul gratuit Ghid TV

■ *programele TV pentru săptămîna 3 - 10 iunie*

Pagina 3A

Iordanul țiganilor

■ *reportaj dintr-un sat țigănesc înființat în ultimii zece ani*

VINERI
2 iunie 2000
Nr. 129 (2720)
16 PAGINI
3000 LEI

Ziarul care stă de vorbă cu oamenii

Monitorul

Înainte de a anunța Poliția, Salvarea sau Pompierii, sunați la MONITORUL 271.271

www.monitorul.ro

Garda lui Meleșcanu, internată la Urgențe

Așa arată acum autoturismul FIAT în care se aflau oamenii lui Teodor Meleșcanu

■ *trei oameni din anturajul electoral al lui Teodor Meleșcanu au fost loviți de un Mercedes, lîngă restaurantul Onyx* ■

Noaptea trecută, Spitalul de Urgențe din Iași a fost luat cu asalt de o serie întreagă de personalități ale scenei politice românești. Însuși fostul ministru al Apărării, ***Gheorghe Tinca*** - vicepreședinte al ApR - a sunat la Iași, la „Urgențe", pentru a afla ce se întîmplă cu o serie de persoane din anturajul lui ***Teodor Meleșcanu,*** candidatul partidului Alianța pentru România (ApR) la președinția României, serios rănite în urma unui cumplit accident de circulație în care a fost implicat un Fiat aparținînd ApR-ului. Agitația de noaptea trecută a fost cauzată de un teribil accident de circulație în care au fost implicate opt persoane, patru români și patru israelieni.

Începînd cu miezul nopții și pînă la ora 3 și jumătate, cinci mașini ale Serviciului de Ambulanță au tot făcut drumul între Bucium, în apropiere de terasa-restaurant „Onyx" - locul în care s-a petrecut accidentul - și trei spitale ieșene.

Dintre cei implicați în accident doar patru au ajuns pe paturile de spital, alte două scăpînd doar cu consultații în triaj. Doi tineri israelieni și două persoane din anturajul liderului ApR, Teodor Meleșcanu, au suferit multiple fracturi și traumatisme severe după ce Fiatul ApR-ului s-a ciocnit violent de un Mercedes în care se aflau patru cetățeni israelieni. **(Ioan MILICĂ, Marius ȚUCA)**

Continuare în pagina 2A

Cătușe pentru șeful CNVM

Scandalul FNI a luat aseară o turnură dramatică pentru cei implicați. Parchetul Curții Supreme de Justiție a emis un mandat de arestare preventivă de 30 de zile pe numele fostului președinte al CNVM, ***Ștefan Boboc*** **(foto),** sub acuzația de abuz în serviciu, informează surse judiciare. Boboc a fost citat de procurori ieri, pentru ora 12,00, dar acesta a decis să nu se prezinte la audieri. Din acest motiv, procurorii au emis un mandat de aducere, care a fost pus în aplicare de Poliție, cinci ore mai tîrziu, Boboc fiind adus de la sediul CNVM la Parchetul CSJ. Inițial, Ștefan Boboc a refuzat să dea vreo declarație în legătură cu implicarea sa în scandalul FNI, a adăugat sursa citată.

Potrivit anchetatorilor, există probe privind premeditarea acțiunilor conducerii SOV Invest, care administrează FNI. Stenogramele ședințelor Consiliului de Administrație al SOV Invest ar dezvălui faptul că, de mai bine de doi ani, situația financiară a FNI era critică și în afara legii. Lichiditățile, care ar fi trebuit să fie de minim 30 la sută din activul net, nu au depășit 19 la sută. În plus, foștii președinți ai SOV Invest, ***Marian Petrescu*** și ***Ioana Vlas,*** ar fi știut de situația FNI, dar i-au asigurat pe membrii Consiliului de Administrație că toate problemele sînt cunoscute la CNVM și vor fi rezolvate. ■

Alte amănunte în pagina 5A

azi

Meteo:

Vremea se va încălzi față de ziua precedentă. Cerul va fi variabil, cu unele înnorări, mai ales în jumătatea de nord a Moldovei și la munte, unde local se vor semnala averse însoțite de descărcări electrice, Vîntul va sufla slab pînă la moderat, din sector nord-vestic. Temperatura aerului va înregistra valori maxime cuprinse între 19° și 24° C, iar minimele vor oscila între 6° și 14° C.

BINGO

■ în pagina 2A, cîștigătorii de aseară la jocul Teleeurobingo ■

Chiul în masă la Consiliul Județean

■ **ieri, toți șefii din Casa Pătrată erau plecați în campanie electorală cu mașinile Consiliului ■ Ștențel a fost la lipit afișe** ■

Sfîrșit de epocă la Consiliul Județean. Atmosferă de lehamite. Birourile șefilor așteaptă îngăduitoare noua conducere. De muncit, muncesc doar funcționarii, fiindcă șefii trag mîța de coadă, fiind în campanie electorală. ***Ioan Serbina,*** secretarul CJ, „bine-mersi", e printre singurii care mai poate fi găsit pe holuri. Ca toți ceilalți, așteaptă și el o nouă generație care să se perinde la conducerea CJ.

Vicepreședinții au treburi mai importante de făcut pe ultima sută de metri a campaniei electorale. De aceea, au pus în cui activitatea de conducere la Consiliul Județean: fie mai merg prin județ ca să impresioneze electoratul, poate-poate se pricopsesc cu un nou mandat, fie mai trag o raită pe la partid pentru a pune țara la cale. ***„Domnul Ștențel e plecat să mai lipească niște afișe. Vă dați seama, azi e ultima zi în care mai poate face propagandă"***, șoptește un salariat. ***„Mai rău e că pleacă prin județ cu mașina Consiliului Județean. Așa ceva nu se face, totuși"***, spune acesta indignat.

Dacă vicepreședintele ***Contantin Ștențel*** e tot mai scump la vedere, Iordache Popa vine la serviciu, dar fără un scop anume. Ieri, în schimb, avea obligații mai importante de onorat, obligații de partid și nu putea fi găsit la Consiliul Județean. **(M.O.)**

Continuare în pagina 3A

Vasile Lupu

Florin Vitan

Adrian Mogoș

Domnii de mai sus candidează numai de formă duminica viitoare

■ *ei vor demisiona, dacă vor fi aleși consilieri pe listele partidelor pe care le reprezintă*

Alegerile de pe 4 iunie vor însemna și voturi date în vînt, alegătorii fiind puși în situația de a oferi votul lor unor candidați care, cel mai probabil, își vor da demisia. Este cazul prefectului ***Florin Vitan,*** subprefectului Spiridon Crețu și a trei deputați situați pe poziții fruntașe pe liste, cărora legea nu le permite să aibă un cumul de funcții publice.

În această situație se află deputatul PNȚCD ***Vasile Lupu,*** primul pe lista partidului la Consiliul Județean. Este foarte probabil ca Vasile Lupu să demisioneze din funcția de consilier, imediat ce rezultatele alegerilor vor fi date publicității. Mult mai interesant este cazul prefectului Florin Vitan, al doilea pe lista consilierilor județeni la PNȚCD, care va trebui să decidă dacă va rămîne prefect pentru încă șase luni sau va prefera un statut inferior, cel de consilier, deși partidul său mai este la putere.

Tot la PNȚCD deputatul ***Mihai Dorin***, candidat pe lista consilierilor municipali, își va da după toate probabilitățile demisia, singurul său rol în aceste alegeri locale fiind acela declarat ***„de a trage lista în sus și a face loc tinerilor țărăniști"***. Și în cazul PNL, deputatul ***Adrian Mogoș*** a declarat, încă în urma cu cîteva luni, că participă la alegeri locale doar pentru a respecta recomandarea Consiliului Național al PNL, ca deputații să candideze pe listele consilierilor județeni pentru a mai „trage lista în sus".

O situație asemănătoare cu a prefectului Florin Vitan o are și subprefectul ***Spiridon Crețu,*** candidat pe lista consilierilor județeni la PD. Acesta ne-a declarat că soarta sa va fi decisă ***„în urma unei ședințe de partid, care va lua o hotărîre în funcție de rezultatele negocierilor cu alte partide"***. (M.C.)

Alimentele sînt primele luate de valul scumpirilor

■ *prețurile la carne și pîine cresc cu 10-15%*

Scumpirile la combustibil, gaz metan sau energie electrică au determinat deja, sau vor determina în perioada imediat următoare, cresterea prețurilor la produsele alimentare de strictă folosință. Pungile ieșenilor vor deveni și mai goale, iar privirile ce jinduiesc la bunătățile din vitrine se vor înmulți. De ieri societatea „M&R", unul dintre cei mai semnificativi producători de preparate din carne din oraș, și-a majorat prețul la produsele proprii cu 10% - 12%. ***„Nu erau suficiente toate aceste scumpiri la utilități. A mai apărut și o criză foarte mare a materiei prime, al cărei preț crește de la o zi la alta. Cea mai mare pondere în acest procent cu care noi am fost obligați să creștem prețurile o are de fapt materia primă"***, a declarat ***Mărioara Mihalcea***, director general la această societate. Cei de la firma pășcăneană „Kosarom" stau încă în expectativă, asteptînd să intre în vigoare și noile tarife la energia electrică. ***„Abia după ce se vor definitiva toate scumpirile ne vom face și noi o calculație, să vedem cu cît ne vom comercializa produsele"***, a explicat Marius Grosuliac, director comercial la „Kosarom". De ieri și pîinea făcută de diferitele firme ieșene este mai scumpă. **(Ana PRODAN)**

Continuare în pagina 5A

FMI va discuta pe 7 iunie problema României

Conducerea Fondului Monetar Internațional a aprobat alaltăseară solicitarea autorităților române de extindere cu o săptămînă, pînă la 7 iunie, din rațiuni tehnice, a acordului stand-by, a declarat ***Stephane Cosse,*** reprezentantul rezident al FMI la Bucuresti. ***„Guvernul va avea astfel posibilitatea ca în următoarele zile să-și completeze programul în zona supravegherii financiare, în special pentru întărirea supravegherii și legislației privind activitatea instituțiilor financiare nebancare. Este de așteptat ca programul autorităților să fie mai puternic în această zonă, cu măsuri adiționale în scrisoarea de intenție".*** ■

OMEGA IS COMMUNICATIONS
Iași, str. Carpați nr. 6

Panasonic
SONY Service
MOTOROLA RADIO

angajăm personal pentru următoarele posturi

INGINERI ȘEFI, pentru șantier construcții - montaj linii telefonice (experiență min. 2 ani);

MUNCITORI CALIFICAȚI, pentru lucrări construcții - montaj linii telefonice (experiență);

MUNCITORI NECALIFICAȚI, (100 pers.) pentru lucrări construcții, montaj linii telefonice (experiență);

Relații suplimentare la telefon nr. 22.11.33/22.05.91, numai după ora 16.00

astăzi, Monitorul e mai greu să nu-l iei !

Toată lumea știe că Monitorul este un ziar greu.

5 x

În fiecare vineri Monitorul este mai greu cu opt pagini de programe TV.

Este evident că e greu să refuzi un supliment TV GRATUIT al ziarului Monitorul.

Mai ales că poți cîștiga unul din cele cinci televizoare puse la bătaie.

Așa că

pune în balanță oferta noastră

Ascultați Punctul pe i

NORD EST Radio

Duminică, ascultați Radio Nord Est și veți afla primii cine este noul primar al Iașului.

Radio Nord Est, în colaborare cu Monitorul vă invită să ascultați în ziua alegerilor un program special.
Pe parcursul zilei de duminică vor fi difuzate buletine de știri la fiecare oră, relatări în direct de la secțiile de votare precum și ultimele informații primite de la Biroul Electoral.
După închiderea urnelor, de la ora 21.30, Florin Ghețău vă provoacă la "Noaptea alegerilor", în cadrul căreia vor fi prezentate primele rezultate, prin intermediul reporterilor prezenți în secțiile de votare.
Nu vor lipsi analizele și comentariile pe marginea rezultatelor, precum și primele reacții ale candidaților după numărătoarea voturilor.
Duminică, mergeți la vot și ascultați Radio Nord Est pentru a cunoaște rezultatul final al voturilor dumneavoastră.

Schimbă pe Monitorul Duminică !

Începînd cu acest număr: 2 PAGINI DE TERAPII NECONVENȚIONALE
• VINDECĂTORII: cei care iau durerea cu mîna •
• Răspunsurile Tamarei • Horoscop • Banda lui Costel •

ORAȘUL PE O COLOANĂ

Dezastrul de la RATC va strica ultimul bal al Consiliului Local

Ședința festivă a Consiliului Local nu va fi sărbătorită doar cu bere și mici la Ciric, pe ordinea de zi figurînd opt puncte amînate de la ultima ședință. La sfîrșit de mandat, consilierii vor avea în fată imaginea colapsului financiar al RATC, cel mai important punct al dezbaterii fiind aprobarea bilanțului contabil pe anul trecut. Pierderile regiei înregistrate în cursul anului 1999 au fost de 11,5 miliarde lei. RATC a cheltuit 145 miliarde lei, realizînd venituri de numai 134 miliarde lei. Din analiza datelor contabile prezentate de regie, Direcția Economică din cadrul Primăriei a stabilit cauzele care au provocat aceste pierderi. Una din acestea este dotarea precară a regiei, care deține mijloace de transport și căi de rulare uzate, ceea ce duce la creșterea cheltuielilor de reparații și întreținere. Pe lîngă faptul că sînt extrem de vechi, utilajele pentru reparații și întreținere sînt depășite tehnologic. Efectul este creșterea cantității de muncă brută, deci implicit scăderea productivității. Fondurile pentru exploatare au acoperit doar în proporție de 42% cheltuielile, din necesarul de 37,7 miliarde lei fiind acordate din buget doar 16 miliarde lei. O altă cauză care a provocat pierderi la RATC este scăderea constantă a numărului de călători, Direcția Economică ajungînd la concluzia că acest fapt este datorat scăderii numărului de agenti economici și a creșterii șomajului. În plus, tarifele practicate de RATC au fost ajustate după creșterea prețurilor la materiale, combustibili și energie, rezultînd diferențe importante între cheltuieli și venituri. În cadrul ultimei ședințe CL de acum două săptămîni, consilierul ***Romeo Vatră*** a afirmat că ***„aceste date ar trebui să ne pună pe gînduri, fiind evident faptul că regia are mari dificultăți financiare. Probabil, va rămîne în sarcina viitorului Consiliu găsirea unor soluții pentru redresarea financiară a regiei, altfel va intra în faliment“***. **(Fănica DUMITRAȘCU)**

Asociația Pro Democrația, cu ochii în patru la alegeri

Asociația Pro Democrația (APD) și-a prezentat ieri punctul de vedere asupra campaniei electorale desfășurate la Iași. ***Cristian Damian,*** reprezentant pe Moldova al APD, a acuzat practicile electorale negative și a semnalat lipsa dorinței partidelor de a publica din proprie inițiativă modul de colectare a banilor de campanie. ***„De la PDSR s-a spus că toate datele vor fi publicate în «Monitorul Oficial» pînă pe data de 23 mai 2001, un fel de a spune că niciodată“***, a declarat Damian. Intenția de a obține informații despre sumele de bani folosite în campanie s-a lovit de ***„succesive amînări, iar mandatarii financiari nu cunoșteau totalul sumelor și nici măcar folosirea lor“***. Damian a mai precizat că Pro Democrația va realiza o numărătoare paralelă a voturilor pe un eșantion de secții de votare, cu aproximativ 250 de oameni, astfel încît la miezul nopții de duminică ar putea da publicității primele rezultate ale alegerilor din 4 iunie a.c. **(M.C.)**

Garda lui Meleșcanu, internată la Urgențe

■ *trei oameni din anturajul electoral al lui Teodor Meleșcanu au fost loviți de un Mercedes, lîngă restaurantul Onyx* ■

Continuare din pagina 1A

Felicia Meleșcanu a refuzat să-și lase oamenii pe mîna medicilor ieșeni

Începînd cu miezul nopții și pînă la ora 3 și jumătate, cinci mașini ale Serviciului de Ambulanță au tot făcut drumul între Bucium, în apropiere de terasa-restaurant „Onyx“ - locul în care s-a petrecut accidentul - și trei spitale ieșene.

Dintre cei implicați în accident, doar patru au ajuns pe paturile de spital, alte două scăpînd doar cu consultații în triaj. Doi tineri israelieni și două persoane din anturajul liderului ApR, ***Teodor Meleșcanu***, au suferit multiple fracturi și traumatisme severe după ce Fiatul ApR-ului s-a ciocnit violent de un Mercedes în care se aflau patru cetățeni israelieni.

De la ora 1 noaptea și pînă ieri-dimineață, în jurul orei 7, cadrele medicale de la Urgențe au operat și au rezolvat fracturi continuu, însă totul pe fondul unui stres cauzat de vizitele și telefoanele ***„de la cel mai înalt nivel“*** de care au avut parte toată noaptea.

La Spitalul de Urgențe s-a deplasat și ***Felicia Meleșcanu,*** soția liderului ApR, aceasta interesîndu-se personal de ceea ce se întîmplase și de starea pacienților. Aceasta a refuzat să-i lase pe cei din anturajul soțului său să fie tratați de medicii din Iași și a decis ca ei să fie transferați cu elicopterul militar la un spital din București. De asemenea, a refuzat și oferta de a fi preluați de specialiștii de la Spitalul Municipal, soția liderului ApR preferînd să solicite ajutor celor de la Spitalul Militar.

La nici jumătate de oră de la sosirea în Spitalul de Urgențe a Feliciei Meleșcanu, elicopterul militar l-a preluat pe cel mai afectat dintre „oamenii săi“, ***Constantin Bragan,*** cel care a fost prezentat cadrelor medicale ca fiind adjunct al șefului campaniei al liderului ApR.

Polițiștii spun că vinovați de accident sînt israelienii

Scenariul coliziunii ne-a fost explicat de ofițerii de la Poliția Rutieră. În încercarea de a ieși din parcarea de la „Onyx“, Mercedes-ul israelienilor a lovit Fiat-ul care venea dinspre Iași și se îndrepta, cel mai probabil, spre casa de oaspeți din Bucium.

În cea de a doua mașină se aflau trei persoane din anturajul liderului ApR plus șoferul. Potrivit constatărilor făcute de ofițerii Poliției Rutiere, vina aparține șoferului Mercedes-ului, studentul israelian ***Khalil Amer Jaber*** (24 ani).

La ieșirea din parcarea restaurantului, acesta nu a dat prioritate Fiatului cu numărul de înmatriculare B-73-LAF, condus de șoferul ***Ion Teacă*** (33 ani), din neatenția șoferului Mercedes-ului rezultînd o ciocnire ca în filme. ***„Unii erau întinși pe jos, pe alții i-am scos din mașină; am făcut și descarcerare. A fost ceva de comă. Două ore și ceva am tot transportat răniți. La spital au ajuns șase. Doi erau - cîte unul din fiecare mașină - mai puțin grav accidentați și mai era unul sau doi care nu aveau nimic“***, ne-a povestit ***dr. Radu Calistru***, unul dintre cadrele medicale care au acordat primul ajutor celor șase răniți.

Trei pasageri ai Mercedes-ului au ajuns la spital, șoferul mașinii fiind internat cu diagnosticul fractură de bazin

Cele două masini au fost distruse în proporție destul de mare, pagubele accidentului fiind evaluate la 100 milioane lei. Investigațiile polițiștilor au scos la iveală că Mercedes-ul aparține nu șoferului, ci ocupantului celuilalt loc din față, ***Khalil Walid Jaber*** (25 ani). În urma coliziunii, proprietarul mașinii a poposit la Spitalul „Parhon“ cu mîna stîngă ruptă, în timp ce șoferul a fost internat la Spitalul de Neurochirurgie, cu diagnosticul „fractură de bazin“.

Un alt pasager din Mercedes, ***Guhart Gaber*** (48 ani) a ajuns la Spitalul de Urgențe cu cîteva contuzii destul de ușoare. De partea cealaltă, pasagerii Fiat-ului au suferit răni mult mai grave. După ce a trecut pe la Spitalul „Parhon“, șoferul Ion Teacă a fost internat la „Urgențe“, alături de Constantin Bragan (37 ani), inspector la Inspectoratul Județean de Muncă și Protecție Socială din Constanța, a fost luat în primire de medicii Spitalului de Urgențe, acesta din urmă suferind o fractură la partea superioară a piciorului stîng, precum și o fractură de coloană cervicală.

George Pandal (27 ani), un al treilea ocupant al Fiat-ului, a suferit fracturi ale cutiei toracice, acesta primind îngrijiri în triajul Spitalului „Parhon“.

Meleșcanu a venit la Iași în campanie electorală

Aproape întreg staff-ul de campanie al lui Teodor Meleșcanu s-a aflat ieri și alaltăieri la Iași, cu ocazia unui turneu electoral. Teodor Meleșcanu a ajuns miercuri după-amiază în Iași și a participat la o serie de întîlniri cu membrii și simpatizanții ApR din Iași. Potrivit unor surse din partid, în jurul orei 22:30, Teodor Meleșcanu s-a retras, pentru a petrece noaptea la Casa de oaspeți din Bucium. Se pare că - două ore mai tîrziu - ocupanții Fiatului implicat în accident urmau să ajungă și ei în același loc. Accidentul de miercuri noaptea nu i-a întrerupt lui Meleșcanu programul. Ieri dimineață, după derularea dramaticului eveniment, liderul ApR a servit masa la Terasa „Corso“, după care a pornit spre București.

13 ani după gratii pentru bilete la ordin și cecuri fără acoperire

■ *administratorul condamnat pentru înșelăciune a părăsit țara, sentința fiind pronunțată în lipsă*

Mărfuri în valoare de 124 milioane lei și aproape o sută de mii de ouă plătite în cecuri și bilete la ordin fără acoperire i-au adus lui ***Dumitru Banț*** 13 ani de pușcărie. Bănuind însă că dacă rămîne în Iași va înfunda pușcăria, Banț a dispărut din țară înainte de a-l ajunge brațul legii. În urma lui au rămas trei firme păgubite, valoarea prejudiciului apropiindu-se de 200 milioane lei, la valoarea dolarului din 1998. În calitate de administrator al firmelor RTC și MIOTI, Banț a a țepuit prima dată SC „Vitacons“ SRL, de la care a luat marfă de 62 milioane lei pe 9 ianuarie 1998. Plata a făcut-o cu o filă CEC fără acoperire. Trei luni mai tîrziu, pe 1 aprilie, a fost rîndul SC „Condur“ de a rămîne fără marfă, tot de 62 milioane lei, plătită de asemenea cu un bilet la ordin fără acoperire. Ultima ispravă s-a petrecut pe 12 aprilie, cînd Banț a luat de la „Avicola“ ouă în valoare de 67 milioane lei. Ouăle au fost „achitate“ cu un nou bilet la ordin fără acoperire. După descoperirea înșelăciunilor, Banț a fugit din țară, fiind judecat în lipsă. Acuzat de înșelăciune, Banț a fost condamnat la 13 ani de pușcărie. **(A. PLECAN)**

O lună fără țigări, o sută de dolari

■ *aceasta a fost recompensa primită de un pensionar pentru că nu a fumat timp de o lună de zile*

Un pensionar ieșean a cîștigat 100 de dolari pentru că a reușit performanța ca timp de o lună de zile să nu pună țigara în gură. Din cei aproape 60 de fumători înrăiți care s-au înscris la concursul ***„Renunți la fumat și cîștigi“***, doar unul singur a putut cîștiga premiul regional în valoare de 100 de dolari, acesta fiind tras la sorți. ***Gheorghe Cucoș,*** cîștigătorul premiului regional, spune că i-a fost greu să nu pună nici o țigară în gură, dar a contat foarte mult și faptul că pe perioada desfășurării concursului nu a stat în fum de țigară. ***„La mine acasă nu fumează nimeni, așa încît mi-a venit ceva mai ușor să uit de țigară. Doar de la vecin mai venea cîte un fum și, ca să nu fiu ispitit, închideam repede ușa“***, ne-a declarat Gheorghe Cucoș. Mai ales că ajunsese să fumeze un pachet și jumătate pe zi. ***„Acum mă simt mult mai bine și am scăpat și de dat banii pe țigări. De 33 de ani fumez, am fost inginer constructor și pînă acum nu am reușit să mă las de fumat mai mult de o săptămînă“***, a precizat Gheorghe Cucoș. Din păcate, ieșeanul nu a fost la fel de norocos să pună mîna și pe marele premiu, în valoare de 1000 de dolari, acesta revenind unui dîmbovițean. ***„Am pierdut banii, dar am cîștigat altceva, mult mai important. M-am lăsat de fumat“***, a mai spus Gheorghe Cucoș. **(Laura HUSARU)**

La Palat, ieri, copiii s-au întrecut într-un concurs de desene pe asfalt

Dansuri mexicane de 1 iunie la Școala „Ion Neculce“

Elevii Școlii „Ion Neculce“ i-au delectat pe profesori și pe părinți cu un spectacol de teatru, muzică și dansuri sud-americane, precum și cu expoziții de afișe și de pictură. Show-ul copiilor, organizat în cadrul zilelor școlii, a început ieri după-amiază și a avut un mare succes în rîndul spectatorilor. Îmbrăcați în costume care le imitau pe cele tradiționale mexicane, copiii au dansat după ritmuri de chitară. Alții i-au întruchipat pe eroii „Schițelor“ lui Caragiale și au jucat „Chirița în provincie“, iar cei talentați la desen au prezentat o expoziție de afișe și de desene. Firește, nu au lipsit talentații la literatură, care și-au lansat primul număr al revistei școlii, „O samă de cuvinte“. **(Emilia CHISCOP)**

LOTO 5/40

24 37 11 5 26 15

Fond de cîștiguri: 580.879.033

EXPRES

31 16 54 53 39 35

Fond de cîștiguri: 249.802.341 lei

TELEEUROBINGO 2

Premiul de linie (300.000 lei) - biletele nr. 2702
Premiul de bingo (1.500.000 lei) - bilet nr. 2684
Serie superlinie (50.000.000 lei) și bingote (200.000.000) - seria 2095

5.000.000 de lei: Irimia Costică, Ilisoaia Maricica, Marica Ancuța

Gardianul Țap a cerut mită de la trei puști

Un gardian public al Detașamentului Pașcani urmează să fie judecat fiind acuzat că a pretins spagă de la trei copii. Conform cercetărilor, ***Viorel Țap*** se afla în serviciu de pază exterioară la SC „Remar“ Pașcani, cînd a observat un grup de copii care scotoceau într-o groapă după deșeuri din lemn și plastic. Văzîndu-i amatori de astfel de materiale, gardianul le-a propus puștanilor să facă rost de ceva bani pentru a le procura cîteva „deșeuri“ adevărate. Unul dintre puști, ***Florin Talalău***, a luat din poșeta mamei 210.000 de lei, bani cu care s-a dus glonț la gardianul public. În schimbul sumei de 100.000 de lei, paznicul i-a servit prompt pe puști cu șapte rame de aluminiu, materiale în valoare de 3,35 milioane de lei. La rîndul lor, puștii au dovedit un deosebit simț al negoțului, vînzînd cele șapte rame unor țigani cu 100.000 de lei bucata. Întregul lanț de tranzacții a fost însă descoperit de polițiști, care l-au reținut pe Țap sub acuzațiile de furt calificat și luare de mită. Ulterior, el a fost arestat și trimis în judecată, pentru fapta sa riscînd o pedeapsă de 15 ani de închisoare. **(D. STÎNGU)**

Locatarii furioși din Alexandru l-au speriat pe Mistreanu

■ **asociația care amenința că va intra cu forța în punctul termic dacă nu se dă drumul la apă caldă a fost alimentată începînd de ieri, de la ora 7.00 dimineața**

Cele 500 de familii care fac parte din asociația de proprietari „Olimp“ din Alexandru cel Bun au fost racordate de ieri dimineață la rețeaua de distribuție a apei calde. Marți, conducerea CET Iași a debranșat punctul termic 5 Alexandru, lăsînd fără apă caldă patru asociații de proprietari. Alături de trei asociații cu datorii, apa caldă a fost sistată și la asociația „Olimp“ ai cărei locatari își achitaseră cheltuielile la întreținere pînă la nivelul lunii ianuarie inclusiv.

Ioan Rață, administratorul asociației, amenința că, în cazul în care cele 500 de familii nu vor primi apă caldă, locatarii își vor face singuri dreptate ocupînd cu forța punctul termic. ***„Ieri dimineață, la ora 7.00, conducerea RA «Termoficare» a dispus, așa cum era și normal, realimentarea asociației noastre cu apă caldă. Altfel, toți locatarii hotărîseră ca la ora 16.00 să luăm cu asalt punctul termic“***, a declarat administratorul Rață.

Contactat ieri, ***Romeo Mistreanu***, directorul RAT, a afirmat că atîta timp cît își vor achita datoriile la întreținere cele 500 de familii vor avea apă caldă. ***„Cînd angajații CET au debranșat punctul termic nu au luat în calcul că din cele patru asociații alimentate, două nu au datorii mai vechi de trei luni“***, a precizat șeful RAT. **(Răzvan MOLDOVEANU)**

Ioan Rață, administratorul asociației „Olimp“

DE ASTĂZI
AI CASA TA!
ȘI NU NUMAI ATÂT!
ÎNCĂ 100 DE PREMII
CUMPĂRĂ ACUM ȘI PARTICIPI LA
TOMBOLĂ
22 MAI - 22 IUNIE
Vino la Iulius Center!
Cumpără de minim 250.000 lei și participi la tombolă, unde câștigi
un apartament
în orașul Iași și încă
100 de premii!
În plus, dacă nu ești din județul Iași și cumperi de 1.000.000 lei primești
benzină de 100.000 lei
ca să te întorci acasă!
IuliusCenter
6600 Iași, B-dul Tudor Vladimirescu, Telefon: 032 278060, 278061, 278062

S.C. INDAGRARA PRODCOM S.A.
producător de băuturi alcoolice
angajează
area sales representative
- pentru zona Moldova -

Condiții:
- studii medii sau universitare
- abilitate în promovarea și comercializarea unui produs
- experiență în vânzări minim 1 an
- vârsta maximă - 30 ani
- stagiu militar satisfăcut
- permis de conducere
- mașina personală constituie un avantaj
- disponibilitate pentru deplasări
- cunoștințe operare PC

INDAGRARA PRODCOM FONDAT 1851 ARAD

Compania noastră vă oferă:
- cursuri de perfecționare profesională
- salariu motivant
- posibilitatea de a deveni membru al unei echipe tinere și dinamice
- perspectiva unei cariere solide într-un mediu deschis oricăror idei noi

Cererile de angajare și CV-urile se vor trimite Fax la sediul nostru din Arad : 057 - 289 601 sau 057 - 247 789 până la data de 09.06.2000

Teatrul ÎNȘIRĂ-TE MĂRGĂRITE
Casa de Cultură a Studenților Iași prezintă în ziua de 4 iunie 2000, ora 14.00, în sala Teatrului Național spectacolul
* Dansați cu noi 2000 *
în program:
TEATRU cu trupa ÎNȘIRĂ-TE MĂRGĂRITE:
"Iepurașii și morcovul" -"Circul" - "Borcanul cu dulceață" - "Recapitularea"
DANS cu formațiile MINI T, MIOZOTIS și FANTASY
Majorete - Dansul florilor - Dansul păpușilor - Dans comic - - Dans sportiv- Dans modern
Cîntece vesele cu grupul vocal BALADA
PREZENTARE DE MODĂ
Concursul GALA VEDETELOR MUZICĂ UȘOARĂ
Cîntă: soliști de la
STUDIOUL MUZICII UȘOARE AL CASEI STUDENȚILOR
ALINA NEGRU și CIPRIAN SURUGIU
și micile vedete:
CODRINA CHIRICA și VLAD CIOBANU
laureați la Concursul de muzică ușoară ONEȘTI 2000
Prezintă: ALINA NEGRU
Regia artistică: MARGA MIHĂILESCU

CFR MARFA
CFR Marfă
Sucursala Iași
intenționează să achiziționeze
serviciul de pază
pentru Stațiile CFR Dornești și Vicșani.
Achiziția se va face pe bază de analiză de oferte de preț.
Caietul de sarcini se procură de la Serviciul Tehnic al Sucursalei de Marfă Iași, relații la tel.032-218.212

Un trib de țigani trăiește la 20 km de Iași ca în inima Amazonului

■ Slobozia Nouă este cel mai nou sat apărut pe harta județului ■ aici locuiesc 17 familii de țigani, care se trag toți din Zenovia Acatrinei ■ ei trăiesc ca un trib din epoca primitivă, hrănindu-se doar cu ce le oferă natura ■ țăranii din Voinești spun că țiganii nu sînt violenți și nici nu se plîng de prezența lor în comună ■

Îmbrăcați pestrit, în toate culorile curcubeului, țiganii roiesc în jurul mașinii care se opintește urcînd dealurile abrupte. Urlă gălăgios și aleargă pînă la ultima răsuflare, apariția unei mașini în cătunul lor fiind, poate, unul dintre cele mai importante evenimente ale săptămînii. Cînd mașina se oprește, înlemnesc și ei. Ca la un ordin scurt, înconjoară mașina din toate părțile, așezîndu-se pe mai multe rînduri concentrice. De prin casele dărăpănate, așezate asimetric pe coasta dealului, se ivesc țigăncile lălîi, înconjurate de o mulțime de puradei. ***„Haoleu, sînteți de la Iași. Ați venit cu alegerile"***, începe să se tînguie, mieros, o țigancă. Orice încercare de a o convinge că sîntem ziariști și că nu am venit să inventariem locuitorii cătunului e sortită eșecului. Zvonul că niște străini au venit în sătucul lor se inflamează repede și ne trezim că am ajuns o insuliță albă într-o mare ciocolatie. E clar. Am ajuns în Slobozia Nouă, cea mai tînără așezare de pe harta județului Iași, subordonată administrativ comunei Voinești.

„Nici nu mai știu cîț' copii am"

La doar 20 de kilometri de Iași, așezate pe o colină înaltă, înconjurate din toate părțile de păduri de foioase, cele 17 case din chirpici alcătuiesc o nouă așezare. Satul, numit de toți Slobozia Nouă - pentru că se află în imediata apropiere a Sloboziei - poate purta, la fel de bine, și numele Acatrinei. Din cele 17 case care au apărut peste noapte, 15 aparțin familiei *Acatrinei*. Frați, surori, cumnați, veri, nepoți, toți și-au ridicat casele unul lîngă celălalt. Prin așezare și prin modul haotic de construcție al locuințelor, cătunul pare mai degrabă decupat din cărțile de istorie, catalogarea satului drept trib nefiind o exagerare. Satul e străbătut de o singură uliță, de o parte și de cealaltă fiind ridicate, cam neîndemînatic, cele 17 case. Prima, așezată în buza dealului, este clădită numai din cărămizi de chirpici, iar tencuielile sînt făcute cu zeamă de chirpici. Patru bîrne înalte, zvelte susțin un acoperiș fragil. Culoarea casei e cea a lutului uscat, un gălbui murdar. Coșcovită pe toate părțile, locuința e identică cu celelalte. Fiecare casă are în față, la cîțiva metri, cîte un cuptor ghebos, modelat bineînțeles tot din chirpici. În spate, fiecare casă are cîte un „grup sanitar" - o denumire ce frizează ridicolul, dacă ne gîndim că e vorba pur și simplu de o groapă adîncă de vreo 2 metri, înconjurată de un snop de scînduri subțiri și neacoperită. Majoritatea caselor nu sînt împrejmuite. Doar ici, colo cîte un gard răzlet din căpriori strîmbi. Surprinzător pentru o așezare rurală, în grădinile din Slobozia Nouă nu vezi nici o vietate. Nici o găină, rață, porc sau vacă. Doar din cînd în cînd, cîte un pui de țigan străbate ulița călare pe un armăsar sur. Cătunul pare părăsit. Soarele moleșitor i-a fugărit pe țigani la umbră. Cîțiva țînci scormonesc de zor prin praf. Ne zăresc și se strîng ciorchine în jurul nostru. Auzind că sîntem de la oraș, din Iași, un puști cu mustăți de noroi o zbughește în trombă la una din case. Se dă alarma. Vine degrabă înconjurat de 10 frați și surori, avîndu-l în frunte pe unul dintre liderii așezării: ***Costel Tiugă.*** Schimbăm, din politețe, cîteva replici cu „căpetenia" și începem să-l iscodim pe-ndelete. ***„Casele pe care le vedeți aici înălțate sînt toate ale neamurilor Zenoviei Acatrinei, o femeie de 54 de ani, care a născut pînă acum 18 copii"***, ne istorisește Costel originea așezării. Între timp, un alai de țigănci se alătură și se bagă și ele în vorbă. ***„Vreți să ne dărîmați casele?"***, ne întreabă speriate. Încercăm

să le liniștim și să aflăm care este numărul sufletelor care locuiesc în noul sat. ***„Da' parcă cine mai știe cîți sîntem... Numărați ... Sînt 17 case, iar la fiecare casă trăiesc între 9 și 20 de copii. Cu cîți mai mulți, cu atît mai bine"***, vine explicația uneia dintre cumnatele ***Zenoviei Acatrinei.*** Femeia nu știe nici ea bine cîți copii are. Ține un prunc în brațe și este însărcinată cu un altul. ***„Nu știu, șase... șapte ... sau parcă nouă copii. Cînd îi chem, le cer să-mi spună și cum îi cheamă, ca să știu cu cine vorbesc"***, spune cu seninătate țiganca.

Mulți țigani nu sînt înregistrați la Starea Civilă

Pentru că nu au ce munci, țiganii se hrănesc, de pe o zi pe alta, doar cu ce le oferă natura, cu care trăiesc în perfectă armonie. Singurii care lucrează sînt bărbații, care muncesc ca zilieri prin sate, pe la un gospodar sau pe la altul. ***„Mîncăm mai mult fasole și urzici. Sînt foarte sănătoase"***, afirmă Costel Tiugă. În schimb, dacă nu au vite sau păsări, țiganii au mulți cîini, mai mulți decît poți vedea în orice cartier ieșean. Se pare că fiecărui copil de țigan îi corespunde un cîine, oamenii spunînd că, fiind prea mulți copii, singurii care pot avea grijă de copii sînt cățelandrii.

Susținînd că au poruncă de la Dumnezeu să se înmulțească cît pot de mult, țiganii nu vor să încalce cu nimic cuvîntul Domnului. Ei au început să audă vocea lui Dumnezeu anul trecut, cînd au trecut aproape cu toții la cultul penticostal. După cum povestesc chiar ei, s-au lăsat de furat, au început să se boteze în pîrîul care trece pe la poalele satului, țuica și vinul au rămas nebăute în crîșme, iar femeile vecinilor au fost lăsate pe mîinile vecinilor. Astfel că fiecare bărbat a fost nevoit să-și întoarcă fața spre propria nevastă. Explicația, cît se poate de hilară, este oferită de *Neculai Ivașcu*, primarul comunei Voinești. ***„Chiar dacă sînt mulți, nu sînt violenți. Un țigan mi-a explicat acum ceva vreme de ce au ei așa mulți copii. El mi-a spus că, în timp ce noi dormim îmbrăcați în pijamale, ei dorm tot timpul goi. În condițiile astea e și greu să nu faci copii mulți"***, a spus Ivașcu. Dezinteresul total al țiganilor de a-și înregistra nou-născuții creează probleme atît administrației comunale cît și celei de la Iași. ***„Acum cîtva timp a murit, la spital la Iași, un țigan. Era însurat și avea și copii. Însă la moarte, cei de la Iași nu i-au putut întocmi un certificat de deces pentru că nu avea unul de naștere. A trebuit să aștepte mortul 7 zile pe masă pînă am făcut un certificat de naștere și ulterior unul de deces"***, a completat primarul Ivașcu. Am plecat din satul nou, înconjurați de o mulțime de gură-cască, care ne-au petrecut pînă la marginea cătunului, ne-au făcut din mîini și ne-au invitat, primitori, să mai trecem pe la ei să ne servească cu o fasole bună, făcută la plitele lor. **(Răzvan MOLDOVEANU, Adrian MITESCU)**

ORAȘUL PE O COLOANĂ

Pînă pe 5 iunie, tramvaiele vor ocoli zona Gării

Tramvaiele care circulă prin fața Gării vor avea traseul deviat pînă luni, 5 iunie. Pentru că RATC lucrează de ieri la schimbarea macazurilor în această zonă, tramvaiele care circulă pe rutele 2, 3, 6 și 7 vor avea traseul modificat. Astfel, tramvaiul 2, atunci cînd circulă dinspre Zona Industrială spre Canta va ocoli zona lucrării pe la Autogară continuîndu-și apoi traseul pe strada Canta. Tramvaiul 3, Dancu - Autogară, nu va mai întoarce în fața Gării, ci va merge pînă în Podu de Piatră. De aici se va întoarce și, pe strada Gării, va intra din nou în strada Arcu încadrîndu-se în traseul normal. Tramvaiul 6, Dacia - Tîrgu Cucului, nu va mai ajunge pînă la Autogară, urmînd a ajunge în strada Arcu pe strada Gării. Pe traseul tramvaiului nr. 7, pe timpul lucrării, RATC a introdus autobuze care să suplinească transportul de călători. Astfel, autobuzele care vor circula vor respecta întocmai traseul Canta - Tîrgu Cucului. ***„Lucrăm la schimbarea macazurilor și a liniilor din curbe, și ziua, și noaptea. Probabil că circulația tramvaielor va reveni la normal cel mai tîrziu luni"***, a declarat *Petru Gîrlea*, directorul RATC. **(R.M)**

Batalion mixt româno-moldovenesc

Pentru viitoarele misiuni de menținere a păcii se are în calcul și constituirea unui batalion mixt alcătuit din militari români și basarabeni. Procedurile de organizare a unei astfel de formațiuni militare au fost declanșate în luna decembrie a anului 1997, cu ocazia unei întîlniri la nivel înalt între președinții Constantinescu și Lucinschi. ***„Pînă în prezent, lucrurile au trenat pentru că deocamdată, fondul legislativ al Republicii Moldova nu permitea punerea în practică a unei astfel de inițiative. Facțiunea comunistă din Parlamentul Moldovei se opunea categoric acestor inițiative"***, a precizat ieri, în cadrul unei conferințe de presă, generalul de divizie ***Mircea Chelaru,*** șeful Statului Major al Armatei Române. După trei ani de la declanșarea negocierilor pentru constituirea unei formațiuni militare mixte, se pare că inițiativa va fi pusă în practică. ***„Sperăm că la viitoarea sesiune parlamentară să avem temeiul juridic pentru punerea planului în practică. Formațiunea militară mixtă ar putea include și o a treia parte, Ucraina"***, a declarat, ieri, generalul ***Ion Coropcean,*** șeful Statului Major al Armatei Republicii Moldova. **(D. STÎNGU)**

Zilele Școlii la „Radu Cernătescu"

La Grupul Școlar „Radu Cernătescu" a avut loc ieri festivitatea de deschidere a acțiunilor subscrise „Zilelor școlii". La consilul festiv au fost prezenți printre alți invitați de onoare și reprezentanții ISJ Iași: ***Camelia Gavrilă,*** inspector școlar general, ***Nelu Tudorache*** și ***Liviu Burlec,*** inspectori școlari adjuncți, ***Diamanda Leahu*** și ***Adrian Mantu,*** inspectori de specialitate. Programul artistic prezentat de elevi a încîntat și emoționat auditoriul: foști și actuali profesori, părinți și elevi. Inspectorul general Camelia Gavrilă s-a arătat impresionată de felul în care Grupul Școlar „Radu Cernătescu" a sărbătorit „Zilele școlii", apreciind maniera creativă și dinamică în care a fost conceput programul.Încărcătura emoțională a fost sporită de discursul inaugural al prof. ***Sanda Stoleru,*** directoarea liceului, care a vorbit despre rolul școlii și misiunea dascălilor de a cultiva valori autentice, într-o perioadă dificilă pentru învățămîntul românesc. „Zilele școlii" vor continua și astăzi. Fiecare catedră din școală a pregătit activități specifice, mese rotunde, concursuri, referate, expoziții. **(M.G.)**

Pedeapsa unui șofer irascibil: 30 de vizite la poliție

Condamnat pentru părăsirea locului accidentului, sustragere de la recoltare de probe biologice și ultraj, ***Toader Vasile*** va vizita în fiecare lună, timp de doi ani și jumătate, postul de poliție din Trifești. Vizitele periodice la poliție i se trag de la un accident pe care l-a comis pe 8 septembrie 1998. Aflat sub influența băuturilor alcoolice, Vasile a intrat cu mașina sa în cea a lui ***Constantin Cojocaru,*** care circula regulamentar. Imediat, Vasile a părăsit locul accidentului și și-a ascuns mașina în garajul tatălui său. Încercarea sa de a scăpa nu a avut succes fiind identificat rapid de plutonierul ***Virgil Plumbu.*** În continuare, recoltarea probelor biologice s-a dovedit a fi o reală aventură, Vasile refuzînd inițial să dea sînge sau urină. În schimb l-a înjurat și amenințat pe plutonier. Dus cu forța la spital, șoferului i s-a găsit alcoolemia de 2,6. Trimis în judecată, Toader Vasile a fost condamnat la doi ani și două luni de închisoare cu suspendare. **(A. PLECAN)**

Bacalaureatul ar putea rămîne fără vicepreședinți de comisii

■ motivul: aceștia sînt foarte prost plătiți

Directorii și profesorii fug de funcția de vicepreședinte de comisie de bacalaureat ca dracul de tămîie.

„Vicepreședinții sînt prost plătiți la bacalaureat și muncesc pe brînci două săptămîni, cît ține examenul", a spus inspectorul ***Dumitru Dorobanțu***, de la Inspectoratul Școlar Județean (ISJ). Dacă pentru comisiile de supraveghere este bătaie între profesori, pentru vicepreședinți nu se înghesuie nimeni. Explicația constă în modul în care se face plata. Pentru cele trei ore pe zi timp de trei zile, cît țin probele scrise, un supraveghetor de sală primește cam tot atîția bani cît un vicepreședinte de comisie, care muncește timp de două săptămîni de dimineața pînă seara: aproximativ 600.000 lei.

Potrivit instrucțiunilor ministerului, supraveghetorul de sală primește echivalentul în bani a 20 de ore de muncă. Vicepreședinții - desemnați dintre directori, directori adjuncți și profesori cu gradul I - sînt plătiți în funcție de numărul de candidați: o oră plătită la fiecare patru candidați. Pentru cele două săptămîni, cît durează examenul de bacalaureat, vicepreședinții sînt plătiți pentru doar 25 de ore de muncă. Cu toate că îi înțelege pe directori, inspectorul Dumitru Dorobanțu afirmă că îi va convinge în cele din urmă să pună osul la treabă, chiar și pe bani puțini. ***„Dacă au candidat la funcția de director, trebuie să își asume responsabilitățile care decurg de aici"***, a spus inspectorul Dorobanțu. **(Emilia CHISCOP)**

Chiul în masă la Consiliul Județean

Continuare din pagina 1A

Vladimir Tănăsoiu, președintele CJ, a venit la muncă cu un spor de zile mari. La final de mandat, el a ținut să împărtășească ziariștilor opiniile sale despre munca de ziarist.

„Dom'le, toți ziariștii sînt niște tîmpiți, dar mai cu seamă ăștia de la «Monitorul»", și-a început Tănăsoiu dezvăluirile. ***„Mă dau ei la gazetă de rău, dar nu știu că așa îmi fac mie campanie electorală, fără să le plătesc nimic. M-au sunat oamenii indignați, că pe mine lumea mă iubește, să mă întrebe ce au ăștia cu mine"***, a continuat Tănăsoiu convins de justețea opiniilor sale. Imediat după ce și-a exprimat punctul de vedere, președintele Consiliului Județean și-a amintit că are și el lucruri mai importante de făcut și a tăiat-o la partid. Rezultatul a fost că, dacă ai fi vrut să discuți cu cineva, ieri nu era nici un președinte al Consiliului Județean de găsit. La CJ lucrurile sînt clare: toată lumea așteaptă să vadă ce va aduce ziua de mîine.

Pumni și ghionturi la banchetul de absolvire

■ elevii de la Grupul Școlar „Anghel Saligny" susțin că vinovați de această situație ar fi agenții de pază și protecție XGS ■ cei care vor stabili însă adevărul sînt polițiștii de la Secția 2 ■

Banchetul de absolvire al elevilor de la Grupul Școlar „Anghel Saligny" s-a terminat cu vînătăi, pumni, lacrimi și țipete de groază. Protagoniștii acestui spectacol au fost, după spusele uneia dintre victime, chiar agenții de pază și protecție de la XGS, care au descins la „Vînătorul", locul petrecerii, îmbrăcați în negru și cu cagule pe fețe. Echipa de intervenție a fost chemată de agentul XGS ***Cătălin Coțovanu*** pentru a-i calma pe doi dintre elevi care aveau un schimb de replici mai dur. Prima victimă a „caguliștilor" a fost ***Adrian Tiron,*** care afirmă că încerca să-i împace pe cei doi certăreți.

„Agenții m-au trîntit jos și mi-au dat cu bocancii în cap de am văzut stele verzi. Și culmea este că eu voiam să-i rog pe colegi să nu se mai certe ca să nu strice banchetul", ne-a spus Adrian Tiron, în sala de consultații de la Spitalul de Neurochirurgie, care ne-a mai povestit că unul dintre profesori a chemat rapid Poliția ca să-i oprească pe agenții de ordine, care aruncau pumni în stînga și în dreapta.

„Au venit polițiștii de la Secția 2 și le-au cerut agenților de pază să se legitimeze. Aceștia au refuzat, și polițiștii i-au luat la secție", a mai spus Adrian Tiron. Mama sa, care l-a însoțit la spital, ne-a declarat furioasă că intenționează să-i reclame la Poliție pe agenții care i-au bătut băiatul.

„Este de neconceput să bați niște elevi ca și cum ar fi golani. Chiar trebuia să le dea cu bocancii în cap? Poți să imobilizezi un om prinzîndu-i mîinile la spate, nu maltratîndu-l", ne-a spus ***Genoveva Tiron,*** decisă să meargă la sediul firmei de pază și protecție pentru a primi niște explicații. Directorul firmei XGS a primit un raport de la agenții săi din care reiese exact contrariul: elevii l-au amenințat, înjurat și pălmuit pe agentul Cătălin Coțovanu, care i-a chemat în ajutor pe colegii săi. Aceștia i-au imobilizat pe doi dintre elevi: Adrian Tiron și ***Iulian Anton*** și au chemat polițiștii.

„Elevii nu au fost bătuți de noi. După ce i-am predat la Poliție, am plecat pentru că misiunea noastră se încheiase. Nu știu unde și cum au fost loviți, dar s-a întîmplat după plecarea noastră", ne-a declarat ***Ioan Sună,*** directorul executiv al XGS. Urmează ca polițiștii care investighează cazul să stabilească care au fost cauzele pentru care de la banchet un copil a ajuns direct la spital. **(A.Ț.)**

Cea mai rentabilă meserie de sezon: să ceri bani de la candidații la Primărie

■ ieșeanul Florin Bumberică a făcut turul candidaților, cerîndu-le cîte un ajutor bănesc ■ cei mai mulți i-au dat ■ anterior, Bumberică apăruse la emisiunea „Surprize, surprize" în rol de băiat sărman ■

Un tînăr ieșean s-a gîndit să profite din plin de banii pe care candidații îi aruncă în campania electorală.

Florin Bumberică (20 ani) a contactat în ultimele săptămîni cele mai importante personaje de pe scena electorală locală, pentru a le cere diverse sume de bani. El a devenit cunoscut acum un an la emisiunea „Surprize, Surprize", unde s-a plîns de situația precară a familiei sale. Abia ieșiți din adolescență, Florin Bumberică și ***Elena Liță***, ambii orfani, proveniți din case de copii, s-au decis să întemeieze o familie. În urmă cu doi ani, a apărut pe lume ***Ștefan.*** Mama și băiețelul au fost internați o perioadă de timp la Centrul Maternal. Florin Bumberică a primit ajutorul material al unor persoane, după apariția sa în emisiunea TV, unde s-a plîns că primarul ***Constantin Simirad*** a refuzat să-i ofere orice fel de ajutor. Atunci, Bumberică a primit un loc de muncă la „Citadin" și o cameră într-un cămin, însă acest ajutor a fost refuzat. Înfuriat, primarul a refuzat să mai discute altă ofertă, considerînd că nu merită să întinzi mîna unui om care nu înțelege că nu i se pot oferi posturi de funcționar.

Acum trei zile, Bumberică a apărut la Biroul de Asistență Socială de la Primărie, pentru a obține un ajutor material. El a cerut funcționarilor să sune la numărul de mobil al viceprimarului ***Vasile Dumitriu***, pentru a se convinge că are acordul acestuia. Șefa Biroului i-a spus că trebuie să depună cîteva acte, iar pentru a obține un ajutor de urgență trebuie să solicite o audiență la viceprimar. A doua zi, viceprimarul Dumitriu a fost sunat de Bumberică pe mobil, care i-a spus că vine de la Piatra-Neamț și are nevoie de bani pentru a pleca la Sînnicolau Mare. Viceprimarul l-a trimis la sediul ApR, unde a primit 100.000 lei. Bumberică a plecat apoi la RAJAC, pentru a-l contacta pe ***Gheorghe Nichita.*** El a povestit că locuiește prin parcuri și are nevoie urgent de bani și casă. Cum familia sa a fost de negăsit, Bumberică dispărînd aproape imediat după ce s-a convins că nu va primi bani, el n-a mai primit nici o sumă de la Nichita. Apoi, a fost văzut pe la sediul diverselor partide, care i-au oferit diverse sume de bani. ***Traian Dobre*** (PDSR) i-a dat, de exemplu, 300.000 de lei. Primarul Constantin Simirad nu a mai fost dispus să-l asculte nici măcar în campanie, după ce Bumberică i-a spus că poate trăi liniștit cîteva luni cu banii cîștigați la „Suprize, Surprize". **(Fănica DUMITRAȘCU)**

Cadouri de la „Antibiotice" pentru sute de copii ieșeni

Peste 200 de copii din Iași au fost sărbătoriți astăzi într-un mod mai special de Fabrica de medicamente „Antibiotice". ***„Am vrut să marcăm această zi specială de 1 iunie și printr-o apropiere de copiii aflați în suferință. Astfel, cei 48 de copii bolnavi de leucemie de la Spitalul «Sfînta Maria» și cei 43 de copii bolnavi de SIDA internați la Centrul de copii «Guliver» au primit astăzi, din partea societății noastre, dulciuri, băuturi răcoritoare, fructe, în valoare totală de cinci milioane de lei"***, a declarat ***Ioan Nani***, directorul general al SC „Antibiotice" SA.

Pe lîngă aceste cadouri făcute copiilor de ziua lor, „Antibiotice" Iași a făcut o bucurie de 1 iunie și copiilor orfani de la Centrul de Plasament Popricani Iași.

Cei 105 copii fără părinți care trăiesc la acest centru vor avea posibilitatea să urmărească programele preferate la un televizor color, iar curățenia din camerele lor va fi asigurată de noul aspirator.

„Pe lîngă aceste obiecte electrocasnice, copiii au primit și produse alimentare", a menționat directorul Ioan Nani. Valoarea totală a donației pe care „Antibiotice" a făcut-o la Popricani este de 10 milioane de lei, însă societatea ieșeană producătoare de medicamente nu este la prima acțiune la acest centru, prima sponsorizare pentru copiii fără părinți fiind făcută cu ocazia sărbătorilor de Paști. Nu doar copiii bolnavi sau orfani au fost ajutați ieri de „Antibiotice" Iași. Conducerea societății a decis ca Ioana Fecioru, femeia care dona sînge pentru a-și întreține copilul la școală, să fie ajutată în continuare, în afara donației de jumătate de milion de lei pe care „Antibiotice" i-a oferit-o deja.

„Am promis să ajutăm copilul acestei femei. Am analizat situația acestuia și am decis, ca pe termen de un an de zile, el să primească un fel de bursă lunară, de 300.000 de lei", a declarat directorul general al SC „Antibiotice" SA.

Pe lîngă cadourile oferite de ziua copiilor, salariații de la fabrica ieșeană și-au oferit și lor un fel de „cadou". Reînviind o tradiție veche de mai bine de 10 ani, ei au sărbătorit ziua copiilor prin manifestări sportive, salariații Departamentului de Administrație întrecîndu-se într-un meci amical cu cei din sectorul productiv. **(A.C.)**

KIA MOTORS

A.P.Corporate Investments, importator și distribuitor autorizat pentru autovehiculele **KIA MOTORS**, produsele **BRITISH PETROLEUM**, anvelopele **DUNLOP**, filtrele **FRAM**, bujiile **AUTOLITE** și elementele de fricțiune **BENDIX** angajează pentru Iași și județele învecinate:

AGENT DE VÎNZĂRI

Cerințe:
- persoană dinamică,
- studiile universitare constitue un avantaj,
- capacitate bună de negociere, permis de conducere.

Oferim:
- o carieră într-o companie multinațională,
- salariu motivant.

Trimiteți scrisoare de intenție și CV (**în engleză**) în atenția HR Manager la adresa: Bdul. N. Titulescu nr. 1, bl.A7, sc.B, et.1, ap.32, sect.1, București sau la fax: 01-311.02.55, 01-312.45.21. Termenul limită de primire 14 iunie 2000.

Fondul Proprietății de Stat
Ofertă de vînzare
Acțiuni prin Licitație cu Strigare

Fondul Proprietății de Stat, Direcția Teritorială Iași, Piața Unirii nr. 5, parter, scoate la vînzare prin Licitație cu Strigare, în conformitate cu prevederile Ordonanței de Urgență nr. 88/1997, aprobată prin Legea nr. 99/1999 și Normele Metodologice aprobate cu HG 450/1999, un număr de 19 acțiuni, reprezentînd 2% din capitalul social al **Societății Comerciale MC 249 JUCĂRII S.A.**, cu sediul în Iași, str. Socola nr. 57; bloc A, parter, județul Iași, cod fiscal 9912604, număr de înmatriculare la Oficiul Registrului Comerțului J 22-1270-1997, avînd:
Obiectul principal de activitate: Comerț cu ridicata și amănuntul.
Capitalul social: 23.750 mii lei
Structura acționariatului la data de 4.03.1999 este:

Acționar	Număr acțiuni	%
F.P.S.	19	2
SIF MOLDOVA	931	98
Total	950	100,0000

Valoarea nominală a acțiunii este de 25.000 lei/acțiune.
Prețul de pornire al licitației este de 200.000 lei/acțiune, iar valoarea pachetului de acțiuni scos la vînzare este de 3.800.000 lei.
Fișa de Prezentare a societății poate fi procurată zilnic de la Direcția Teritorială Iași a Fondului Proprietății de Stat, între orele 8,00-16,00.
Ofertanții vor depune la sediul Direcției Teritoriale Iași Documentele de Participare precizate la pct. 3.22 din Normele Metodologice aprobate cu HG nr. 450/1999, pînă la data de 5.07.2000, ora 9,00, acest termen fiind termen de decădere.
Deschiderea plicurilor cu documentele de participare se va face în prezența tuturor ofertanților în data de 5.07.2000, la ora 10,00.
Lista ofertanților acceptați se va afișa la data de 6.07.2000, ora 9,00.
Licitația cu Strigare va avea loc la data de 6.07.2000, ora 10.00, la sediul Direcției Teritoriale Iași a Fondului Proprietății de Stat.
Alte date și informații privind plata Garanției de Participare și a Taxei de Participare, a depunerii Documentelor de Participare, precum și la participarea și desfășurarea licitației se pot obține de la Direcția Teritorială Iași a Fondului Proprietății de Stat, de la doamna Daniela Roman, telefon 032/213569, fax 032/112256.

GÎNDITORUL MONDEN

Elegie

E-atît de roșu bulionul
Cînd cîntă-n casă gramofonul,

Și-atît de galbenă-i lumina
Prin care umblă-ncet găina,

Și-atît de verde leușteanul;
Oh, lîngă el stă-ntins ligheanul

Pe un pămînt atît de negru,
Pe un pămînt atît de negru...

Emil BRUMARU

PERSONALITATEA SĂPTĂMÎNII

Mihaela Mărculescu, economist

Cel mai mediatizat scandal din administrația publică ieșeană se apropie cu pași repezi de final. Timp de un an și jumătate, Direcția de Administrare a Drumurilor Județene (DADJ) a fost spoliată pe îndelete de o parte dintre proprii săi angajati. Și cum ulciorul nu merge de prea multe ori la apă, întreaga afacere care s-a creat pe spatele DADJ-ului a fost dată în vileag chiar de către unul dintre angajatii Directiei: economista ***Mihaela Mărculescu.*** Dezvăluirile sale au scos la iveală cea mai mare afacere făcută pe spinarea Consiliului Judetean. La aproape un an de zile de la apariția acestui scandal, cercetările au fost încheiate de Politie, dosarul aflîndu-se acum pe masa procurorilor de la Parchetul de pe lîngă Curtea de Apel. Pentru curajul de a fi scos la lumină marile și micile afaceri de la DADJ, Monitorul o propune pe Mihaela Mărculescu ***„personalitatea săptămînii“.***

Lucescu își construiește imperiul la Iași

■ *antrenorul rapidist intenționează să-și construiască o casă la Bucium, să ridice o fabricuță de sucuri naturale, să extindă fabrica de pantofi și să consolideze poziția societății sale de asigurări „Croma“*

Din ce în ce mai des, cînd timpul îi permite, antrenorul rapidist ***Mircea Lucescu*** vine în Iași pentru a-și vizita prietenii, dar și pentru a vedea stadiul în care se află investitiile sale în zonă. Nu pentru că de la afacerile pe care le derulează în prezent în Iași ar aștepta mare profit, și chiar dacă așa ar fi, nu imediat, ci pentru că ața care-l trage în Moldova are rădăcini mai vechi, familia soției lui Il Luce petrecîndu-și o parte din viață aici. ***„Tatăl lui Nely, de loc din Ucraina, a fost consulul Rusiei la Iași“,*** ne lămurește Il Luce. La început, deplasările familiei Lucescu la Iași au fost cu titlu de curiozitate, poate plictisitoare, comparative cu ale unei echipe de top ce este obligată să joace un amical pe terenul unui team în căutarea unei poziții cît mai bune în liga secundă, cum este și cazul grupării din Copou. Erau vizite scurte, cu momente de reculegere la cavoul familiei soției, unde este înmormîntat ***Nicolae Stratan***, tatăl lui Nely Lucescu. Odată cu posibilitatea moștenirii unui teren la Bucium, planurile ex-antrenorului lui Inter Milano în ceea ce privește investițiile în liniștita urbe din nordul Moldovei s-au schimbat.

„Vreau să fac o casă la Iași“, a spus, la început mai puțin convins, cel ce pentru șase luni l-a avut în subordine, la Inter Milano, pe fotbalistul numărul unu al lumii, Ronaldo. Planurile lui Il Luce au prins contur odată cu obținerea actului de moștenire al terenului pe care este amplasată vechea casă bătrînească, cu cerdac și beci imens în curte, unde nea' Mircea plănuiește să facă o cramă pe cinste. ***„Celelalte clădiri pe care le vezi în jurul casei sînt ale IAS Bucium, dar nu folosesc la nimic și noi sîntem dispuși să le cumpărăm“***, explica acum trei zile Il Luce, la ultima sa escapadă în Iași. ***„Lucrurile pe care le facem noi, le facem să dureze. Normal, pentru că nu le luăm cu noi acolo unde ne ducem cu toții. Le lăsăm celor care vin după noi. Ca și la Breaza, unde avem o vilă ce a fost declarată casa anului de revista «Casa lux», vrem să facem și la Iași ceva durabil, frumos“.***

De ce familia Lucescu dorește să-și petreacă o parte din timpul liber aici, cînd foarte bine ar putea-o face în București, la Breaza, ori în Italia, unde posedă proprietăți, este o întrebare firească. Vă lăsăm să ghiciți singuri cauza, după o descriere sumară a zonei. Pozitia terenului ce intră în planurile lui Il Luce este ușor de reperat. De la noul Peco, amplasat la capătul pasarelei spre Bucium, șerpuiește un drum discret la dreapta. Drum ce urcă brusc, este străjuit de copaci și verdeață și care, la un moment dat, tot pe dreapta, ascunde de priviri indiscrete o curte imensă, cu o suprafață de aproximativ un hectar. În fundal, casa bătrînească; de jur împrejur cîteva clădiri lungi, părăsite, tip vagon, cîtiva butuci de vie și multi, multi pomi fructiferi. Ideal pentru cineva care dorește liniște.

„În condițiile în care voi reuși să ridic o casă la Bucium, mă gîndesc și la o investiție mai serioasă în Iași, poate o mică fabrică de sucuri naturale, pentru că orașul este înconjurat de multe livezi ce încă nu și-au găsit o finalitate“, ne dezvăluie o parte din planurile sale de viitor Mircea Lucescu.

Că tehnicianul ce a condus selecționata României la un Campionat European se gîndește serios să riște sume destul de mari cu afaceri în zonă îl demonstrează și faptul că a deschis de putin timp la Iași o filială a societății de asigurări „Croma“, care-i aparține, cu sediul pe Anastasie Panu nr. 56. ***„Vreau să fac la Iași și o filială a agenției de voiaj «Nely», patronată de fiul meu Răzvan. Acum acesta este în concediu în Mexic, cu soția și cei doi copii, dar din vară, pentru că a terminat contractul cu FC Brașov, vine la Rapid. Mutîndu-mi pentru puțin timp centrul de greutate al preocupărilor în sfera afacerilor este normal ca, ceea ce am încercat să fac la București, să continui și la Iași“,*** spune Il Luce. Dar principalul scop al escapadei sale la Iași, după un epuizant meci cu „cîinii roșii“, a fost o vizită „de lucru“ la fabrica sa de pantofi.

„Totul este în regulă, fabrica este în plină expansiune. În plus, sînt foarte mulțumit că partenerul meu, italianul Giuliano Ferri, s-a legat de Iași într-atît încît a început să investească și în ciclismul local, pasiunea lui de o viață. Dă un exemplu și altor investitori străini. De asemenea, am fost la magazinul de desfacere pe care-l avem la «Iulius Center». Este doar un început, deoarece sperăm să expunem acolo noi și noi modele. Pentru că, pînă la urmă, să aduci bani din străinătate și să-i investești la Iași, să dai oamenilor de lucru este cu certitudine un lucru bun. Sînt cîteva zeci de familii ce trăiesc din ceea ce am făcut noi. Deocamdată nu doresc profit de pe urma fabricii din Iași. Nu mi-am pus încă problema; poate după o perioadă mai lungă“, a precizat Il Luce, mentionînd și faptul că i-a sfătuit pe ***Hagi*** și ***Gică Popescu*** să bage banii cîștigati în străinătate în Moldova, sugerîndu-le ca primă variantă achiziționarea Complexul BTT din Cîmpulung Moldovenesc, ce se degradează pe zi ce trece. **(Leonard CANANĂU)**

Nely și Mircea în foișorul casei de la Bucium

La 14 ani, artistă cu două expoziții personale în Franța

La cei 14 ani ai săi, ***Silvia Pintilie*** este una dintre cele mai tinere artiste plastice, avînd deja un deceniu de creatie în domeniul picturii. Numărul premiilor pe care le-a tot luat la fiecare concurs la care a participat din 1993 încoace o impun ca una dintre cele mai de perspectivă tinere talente ale creației plastice românești. Și dacă mai punem la socoteală faptul că a reușit să aibă două expozitii personale - prima la vîrsta de doar 10 ani, la Rouen (Franta), un orășel din apropierea Parisului - avem imaginea unui adevărat artist în devenire. Silvia Pintilie e foarte cunoscută în lumea artiștilor plastici și a criticilor de artă ieșeni. ***„Expozițiile Silviei Pintilie, girate de autoritatea doamnei profesoare Liliana Goncеariuc, dar și a subsemnatului, au demonstrat înzestrarea nativă pentru desen (mapa cu lucrări este elocventă), culoare și, în fine, pentru compoziție. Fie că lucrează în priză directă la ore, cum este cazul desenelor, fie că atribuie imaginarului rolul determinant, Silvia Pintilie depășește limitele realului, ale figurativului și se plasează în zona abstractului liric“***, spune criticul de artă ***Valentin Ciucă,*** referindu-se la tînăra artistă. Silvia Pintilie termină anul acesta ciclul gimnazial și va urma în continuare o carieră în domeniul artelor plastice. Deocamdată, micuța artistă nu a vîndut nici o lucrare, ascultîndu-și maeștrii care au prezis că mai tîrziu picturile sale vor fi mult mai valoroase decît sumele cu care pot fi vîndute în acest moment. **(Marius ȚUCA)**

Picturile Silviei Pintilie îi încîntă pe francezi

Micii artiști și-au primit premiile

Ieri 1 iunie, într-o zi specială pentru toți copii, TVR Iași a fost o gazdă primitoare și veselă pentru cîteva sute de copii și părinți care au călătorit în Țara Veseliei. Într-o atmosferă de basm, formații artistice de la Palatul Copiilor, trupe de teatru și tineri artiști au oferit celor mici un spectacol denumit **„Mere, soare și vacanță“**. Buna dispoziție a fost întreținută de un grup de studenți de la Academia de Arte Iași.

În final au fost anunțate premiile la deja traditionalul concurs de desene "**Autori copiii**". Juriul format din: Patrașcu Dragoș - profesor la Liceul de Artă, Gînju Tatiana - asistent universitar la Universitatea de Artă și Mocanu Traian - Director la Școala de Artă au acordat **Marele Premiu** lui **Balan Andrei** (13 ani) membru al Cercului de desen din Onești. Au fost decernate 17 premii și mentiuni în functie de vîrstă și tematică.

Toți copiii prezenți în sală au primit daruri, în valoare totală de 25 milioane de lei.

În spațiul pus la dispoziție de TVR Iași au fost expuse și desenele premiate la concursul de desene organizat de Monitorul. Au participat copii din toată Moldova. Tema din acest an - „**Peisaj**“, se pare că le-a plăcut copiilor, micii artiști realizînd adevărate demonstrații de măiestrie.

Juriul format din graficieni ai ziarului a acordat **Marele Premiu** lui **Deleanu Robert** (10 ani) din Iași. În cursul zilei de ieri, copiii premiați au fost la redacțiile ziarului Monitorul din Moldova pentru a-și ridica premiile: walkman-uri, cărți, tricouri, materiale promoționale și bineînțeles diplome.

Robert Deleanu a avut deja o expoziție personală în noiembrie 1999 la Palatul Culturii și două la școala la care este elev. Din luna ianuarie a acestui an studiază diverse tehnici de pictură în atelierele a doi pictori ieșeni. Micul pictor a fost foarte încîntat de bicicleta primită ca premiu cu toate că are deja una. Este un elev foarte bun, materiile lui preferate fiind Matematica și Limba Engleză.

Își dorește să fie sănătos, să primească un calculator, un șevalet și pînze pentru picturile sale.

Noi îi dorim succes mai departe și sperăm să devină un mare pictor.

P

GUVERNUL ROMÂNIEI

MINISTERUL AGRICULTURII ŞI ALIMENTAŢIEI

LEGEA PENTRU RECONSTITUIREA DREPTULUI DE PROPRIETATE ASUPRA TERENURILOR AGRICOLE ŞI FORESTIERE

- Se vor acorda: până la 50 ha teren agricol
  până la 10 ha păduri
- Vor fi reîmproprietărite aproximativ 1.000.000 de familii, cu o suprafaţă de peste 1.000.000 ha
- Vor primi pământ persoanele care au formulat cereri până la 12 martie 2000 sau cei care le-au depus până la 31 decembrie 1998
- Reconstituirea dreptului de proprietate se face pe vechile amplasamente, dacă acestea sunt libere
- Pentru diferenţa de teren neretrocedat se vor acorda despăgubiri

- Reconstituirea dreptului de proprietate
- Punerea în posesie
- Eliberarea titlurilor de proprietate

Vor fi efectuate de comisiile locale sau judeţene în a căror rază teritorială sunt situate terenurile

ÎN SFÂRŞIT S-A FĂCUT DREPTATE

E timpul pentru ţăranul român!

ȘTIRI ECONOMICE

La Iași, benzina este mai scumpă ca în București

Începînd de ieri la ora 0.00, șoferii ieșeni au cumpărat litrul de benzină cu 500 de lei mai mult decît pînă acum. Astfel, conform datelor furnizate de sucursala Iași a SNP Petrom, un litru de benzină Super Plus va costa 11.200 de lei (față de 10.700 de lei, pînă acum) iar un litru de benzină Premium va costa, de la 1 iunie, 11.100 de lei. Dacă la scumpirea precedentă, de la începutul lunii mai, ieșenii puteau să-și facă plinul la mașină cu 200 de lei mai ieftin la fiecare litru față de celelalte sucursale din țară, la această dată, litrul de carburant este cu 200 de lei mai scump decît în București, de exemplu. În același timp, la cele 13 stații SNP Petrom din județul Iași, un litru de benzină Super Plus fără Plumb va costa 10.600 de lei, iar benzina Premium fără plumb va avea un preț la pompă de 10.500 de lei litrul. Un litru de motorină ecologică va costa 8.200 de lei (cu 250 de lei mai mult ca pînă acum), iar un litru de motorină „simplă" va costa 7.900 de lei. Majorarea prețurilor la carburanți a fost determinată de devalorizarea leului în comparație cu moneda europeană (accizele la combustibil fiind calculate în EURO). În mai, prețul benzinei a crescut datorită includerii taxei de drum în preț. Societatea Competrol din București și sucursalele Peco din Cluj, Prahova, Brașov, Constanța și Oradea au scumpit și ele, de miercuri noaptea, benzina și motorina cu 200 pînă la 800 de lei, ca urmare a creșterii cursului leu-euro cu aproape 1.200 de lei, în ultima lună. **(Alina CORDUNEANU)**

Consumul de pîine e în scădere

După o lună de creștere, cantitatea de pîine produsă în județul Iași a scăzut din nou sub 900 de tone. Dacă ieșenii ar fi consumat doar cantitatea de pîine produsă de agenții economici cuprinși în statistică (producție medie la cele mai reprezentative societăți din domeniu), fiecare locuitor al județului (de la copil la pensionar) ar fi mîncat doar 1,2 kilograme de pîine pe lună. Cu toate acestea, în luna aprilie, cantitatea de pîine produsă de agenții economici din Iași cuprinși în studiul Direcției Județene de Statistică Iași a crescut, pentru prima dată, față de cantitatea de pîine produsă în aceeași perioadă a anului trecut. Astfel, în luna ianuarie, producția de pîine înregistrată în județul Iași a fost cu 11,1% mai mică decît în aceeași lună a anului trecut, iar în februarie s-au produs 758 de tone de pîine, cea mai mică producție a acestui an. În martie s-a înregistrat cea mai mare producție cantitativă (905 tone), în timp ce în aprilie a fost cea mai mare creștere procentuală față de aceeași lună a anului precedent. **(A.C.)** .

Mandat de arestare pentru directoarea FNI

■ *Ioana Maria Vlas se află într-o țară cu care România are acord de extrădare*

Ioana Maria Vlas, fost președinte al SC SOV Invest SA, se află într-un stat care are acord de extrădare cu România, a declarat, ieri, într-o conferință de presă, secretarul de stat în MI ***Liviu Popescu***, care nu a precizat despre ce stat este vorba. El a mai spus că, de la înființarea FNI și pînă în prezent, Comisia Națională de Valori Mobiliare nu a efectuat niciodată un control asupra activității Fondului.

Liviu Popescu a adăugat că Vlas a fost audiată de către lucrătorii IGP în data de 16 mai, cînd, din cauza lipsei unor dovezi concrete de vinovăție, aceasta nu a putut fi pusă sub acuzare și a fost lăsată în libertate. La audierea respectivă, Vlas a susținut că FNI are în cont peste o mie de miliarde de lei, ceea ce ulterior s-a dovedit a fi fals, în realitate existînd circa 16 miliarde de lei. Ioana Maria Vlas urma să fie audiată din nou în 19 mai, dată la care nu s-a mai prezentat la IGP. În absența unui mandat de arestare, polițiștii nu au avut cum să o împiedice să părăsească România, a precizat Liviu Popescu.

În 25 mai, MI a cerut Interpol să identifice țara în care a ajuns Ioana Maria Vlas, iar în noaptea de 31 mai/1 iunie a trimis prin fax Biroului Național Interpol mandatul de arestare emis miercuri pe numele lui Vlas, urmînd ca aceasta să fie dată în urmărire internațională. Cea mai mare parte a plasamentelor FNI erau investiții la Industrialexport, care are un capital social de 110,4 miliarde de lei. Nu se cunosc nici structura acționariatului Industrialexport, nici valoarea de piață a acțiunilor, întrucît societatea nu este cotată nici la bursă, nici pe piața RASDAQ, a precizat Liviu Popescu. De altfel, au existat momente în care 90 la sută din acțiunile în care investise FNI erau necotate, în momentul de față fiind vorba de circa 40 la sută.

Se bănuiește că Ioana Maria Vlas ar fi în Israel

Vor cădea capete la CEC

Tot în ședința de ieri, Guvernul a decis înlocuirea acelor membri ai Consiliului de Administrație al CEC despre care se va dovedi că sînt vinovați de situația creată la FNI. Purtătorul de cuvînt al Guvernului, ***Gabriela Vrînceanu Firea,*** a declarat că se va decide, în această săptămînă, care dintre membrii CA de la CEC se fac vinovați de situația creată la FNI. ***„Cu siguranță se vor face schimbări",*** a precizat Firea.

Guvernul va analiza contractul prin care CEC a devenit acționar la SOV Invest și contractul semnat de fostul președinte ***Camenco Petrovici*** prin care CEC se obliga să răscumpere toate unitățile de fond de la FNI, în caz de încetare de plăți.

Guvernul a înghețat activitatea la FNI

Guvernul a decis, în legătură cu evoluțiile recente din sistemul financiar-bancar, înghețarea tuturor tranzacțiilor și activităților FNI, precum și obținerea unei evaluări preliminare a dimensiunii cazului FNI pe baza cooperării cu experții BNR și cu autoritățile juridice, informează Departamentul pentru Comunicare al Guvernului.

Aceasta a inclus o primă evaluare a valorii activelor FNI și a pierderilor posibile ale investitorilor săi. Executivul a decis și analizarea fluxurilor de fonduri, în special subscrieri, recuperarea unităților de investiție din ultimele luni și identificarea principalilor beneficiari ai acestei scheme. Autoritățile juridice ale statului au acționat pentru a pune la adăpost și a prelua toate documentele contabile, toate fișierele computerizate, corespondența și procesele verbale ale boardului FNI și SOV Invest. La SOV Invest, aceasta implică și carantina/sigilarea tuturor birourilor, precum și restricționarea accesului salariaților trecuți și actuali, pentru a se evita orice amestec în probe.

Standard & Poor's i-a luat pulsul lui Isărescu

Reprezentanții agenției de rating Standard & Poor's au solicitat premierului ***Mugur Isărescu*** **(foto)** să le prezinte, în cadrul întîlnirii de miercuri de la Palatul Victoria, situația creată în urma scandalului izbucnit la FNI și s-au interesat dacă această situație ar putea avea un impact asupra celorlalte fonduri de investiții, a declarat purtătorul de cuvînt al Guvernului ***Gabriela Vrînceanu Firea.*** Totodată, reprezentanții Standard & Poor's s-au interesat de impactul pe care scumpirea tarifelor la utilități publice l-ar putea avea asupra îndeplinirii obiectivelor pe care Guvernul și le-a propus pentru acest an.

„Premierul le-a explicat că celelalte fonduri nu vor fi afectate deoarece va se adopta o Ordonanță de Urgență prin care aceste fonduri de investiții vor obține un regim mult mai strict în privința activității lor, avînd și obligația de a avea depozite de garanție. Totodată, reprezentanților Standard & Poor's li s-a explicat că impactul majorării tarifelor la utilități publice nu va influența obiectivele propuse, el fiind demult luat în calcul", a spus Firea. Ea a precizat că oficialii agenției de rating au afirmat că au observat „pe viu" faptul că lucrurile la BCR s-au calmat și că au anunțat că, în perioada următoare, vor pregăti un raport asupra situației din România. ***„Ei s-au arătat surprinși și de evoluția pozitivă a exporturilor românești"***, a adăugat Firea. Ea a mai spus că Mugur Isărescu i-a mai anunțat pe reprezentanții agenții de rating că are consultări permanente cu FMI și că partea română a fost cea care a solicitat amînarea pentru cîteva zile a deciziei acestui organism în privința prelungirii acordului stand-by.

BNR a intervenit ieri pentru a calma cursul

Banca Națională a României a intervenit pe piața valutară, în cursul ședinței de joi, pentru a calma cursul de schimb al monedei naționale.La deschidere, cursul a fost cotat la 20.730/20.740 lei/dolar, față de 20.695/20.705 lei/dolar la închiderea precedentă, băncile menținînd o poziție valutară lungă.

La acest nivel, BNR a intervenit în piață, cotațiile coborînd pînă la 20.715/20.720 lei/dolar. Pînă la închidere, cotațiile au crescut ușor, ajungînd la 20.723/20.733 lei/dolar.

La BNR, cursul s-a stabilit la 20.729 lei pentru un dolar, în creștere cu 32 lei față de ședința de miercuri. ***„Deprecierea cursului s-a menținut în intervalul dorit de BNR. De altfel, banca centrală nu va ezita sa intervină daca în piață apar oscilații",*** a spus dealerul unei bănci comerciale.

Pe piața monetară, ratele dobînzilor pentru depozitele pe o zi au crescut pînă la 40-45%, de la 35-40%, iar ratele dobînzilor pentru depozitele pe o săptămînă au crescut de la 36-41%, la deschidere, pînă la 40-43%. În piață s-a manifestat o cerere mai mare de lei, care a influențat mai mult ratele dobînzilor pentru depozitele pe o zi.

Alimentele sînt primele luate de valul scumpirilor

Continuare din pagina 1A

Pîinea „Bucium", fabricată de societatea „Tehnomex", este mai scumpă, în medie cu 15%. O pîine de 375 de grame, care putea fi cumpărată pînă acum cu 3000 de lei, costă de ieri 3500 de lei. ***„Aceste scumpiri lovesc întîi în punga cetățeanului și apoi ne afectează pe noi. Și așa oamenii aveau puțini bani și cumpărau puțin. Acum vor scădea și mai mult vînzările"***, a precizat directorul general ***Paul Dobresaciuc.*** Pîinea „Dacia", fabricată de „Europan", va avea un preț cu 20% mai mare. Cei care preferă specialitățile de la „Paniro" vor scoate din buzunar mai mult cu 8,9 sau 10% în funcție de sortimentul preferat. Pîinea împletită de 400 de grame, de la 3700 de lei cît costa pînă acum, va fi 4000 de lei. Un alt sortiment dintre cele mai vîndute de această firmă este pîinea feliată ambalată, de 400 de grame, care de la 4800 de lei a ajuns de ieri să se vîndă la 5000 de lei. Specialitățile la 700 de grame se găsesc în magazine azi la 7000 de lei. ***„Noi ne adresăm unei clientele cu venituri mai mari. Nu cred că majorările făcute de noi vor afecta semnificativ nivelul vînzărilor. Problema este că în România se îmbogățesc fără nici un fel de efort intermediarii care vînd materia primă, în timp ce producătorii abia respiră"***, a spus cu năduf ***Dănuț Cacianov,*** director general la „Paniro".

BANCA DE CREDIT INDUSTRIAL ȘI COMERCIAL S.A.

Sucursala Iași, str. I.C. Brătianu nr. 20-22
Tel. Centrală 218.533 Fax 218.530

CELE MAI MARI DOBÎNZI ÎN VALUTĂ

Persoane fizice și juridice	USD	DEM
Limita de sumă	500	1.000
1 LUNĂ	6,250%	4,000%
3 LUNI	6,500%	4,125%
6 LUNI	6,750%	4,250%
9 LUNI	7,000%	4,300%
12 LUNI	7,125%	4,350%

COOPERATIVA DE CREDIT "MINERVA"

acordă împrumuturi pentru persoane fizice în cadrul programului de împrumut pentru populație (P.I.P.) în sistem C.A.R. cu dobînzi de **24%** la valoarea împrumutului pe termen de 1 an de zile.

Valoarea împrumutului este limitată doar de nivelul veniturilor dumneavoastră.

Relații suplimentare la sediul din str. A. Panu nr. 1A (lîngă CEC), tel. 143.000.

SERVICE SO.CO.M. IAȘI

dealer DAEWOO și ARO

oferă pentru cumpărătorii din luna IUNIE

cadou un telefon mobil

pentru orice model DAEWOO și un TV color pentru NUBIRA, LEGANZA și MUSSO revizii gratuite pînă la sfîrșitul anului.

3 ANI GARANȚIE!

De asemeni, ca reprezentant al uzinei ARO Cîmpulung comercializăm 14 tipuri de ARO.

Relații suplimentare se pot obține la sediul din șos. Păcurari nr. 94 (lîngă stația PECO), sau la

TEL./FAX: 257.404

Comunicat de presă

Cotidianul România Liberă și directorul acestuia, Petre Mihai Băcanu, au continuat și miercuri, 31 mai a.c., publicarea unor materiale calomnioase la adresa firmelor la care Grupul Gelsor deține acțiuni. Așa cum am mai anunțat, în urma atacurilor de ieri vom acționa din nou în instanță cotidianul amintit și pe directorul acestuia, solicitînd daune de 30 de miliarde de lei.

Vom continua să apelăm la justiție pentru fiecare nou atac la adresa intereselor Grupului Gelsor, ale acționarilor și companiilor componente pînă cînd se va înțelege că fiecare neadevăr vehiculat în mass media implică răspunderea civilă, penală și morală a inițiatorilor.

Președinte Grupul Gelsor, Vladimir Soare

Fondul Proprietății de Stat

Ofertă de vînzare
Acțiuni prin Licitație cu Strigare

Fondul Proprietății de Stat, Direcția Teritorială Județeană Iași, cu sediul în Piața Unirii nr. 5, cod poștal 6600, scoate la vînzare prin Licitație cu Strigare, în conformitate cu prevederile Ordonanței de Urgență nr. 88/1997, aprobată prin Legea nr. 44/1998, modificată și completată prin Legea nr. 99/1999 și Normele Metodologice aprobate cu HG 450/1999, un număr de 60.767 acțiuni, reprezentînd 99,67% din capitalul social al **Societății Comerciale MASCOMB S.A.**, cu sediul în Vlădeni, str. Ștefan cel Mare nr. 40, județul Iași, cod fiscal R 1953234, număr de înmatriculare la Oficiul Registrului Comerțului J 22/372/1991, avînd:

Obiectul principal de activitate: Producerea de utilaje, mașini, piese de schimb pentru agricultură.

Capitalul social (conform ultimei cereri de înscriere de mențiuni la O.R.C.): 1.524.175 mii lei.

Structura acționariatului conform ultimei cereri de înscriere de mențiuni, la data de 30.06.1999 este:

Acționar	Număr acțiuni	%
F.P.S.	60.767	99,67
P.P.M.	200	0,33
Total	60.967	100

Valoarea nominală a acțiunii este de 25.000 lei/acțiune.

Prețul de pornire al licitației este de 5.000 lei/acțiune, iar valoarea pachetului de acțiuni scos la vînzare este de 303.835.000 lei.

Dosarul de Prezentare a societății poate fi procurat zilnic de la Direcția Teritorială Județeană Iași a Fondului Proprietății de Stat, între orele 8,00-16,00.

Ofertanții care doresc date și informații referitoare la S.C. MASCOMB S.A., în scopul întocmirii unui raport de expertiză asupra societății, pot consulta documentele la sediul societății, după semnarea Angajamentului de Confidențialitate.

Pentru persoanele fizice/juridice române plata Dosarului de Prezentare de 2.250.000 lei și Taxa de Participare de 4.375.000 lei, se face cu ordin de plată tip trezorerie, în contul în lei, nr. 50.555.351.169 deschis de F.P.S. la Trezoreria Statului - Municipiul Iași sau la casieria vînzătorului - sediul Direcției Teritoriale Județene Iași, zilnic între orele 8,00-10,00 (pentru valori ce nu depășesc 20 mil. lei).

Plata Garanția de Participare de 75.000.000 lei se face în una din următoarele forme:

* cu ordin de plată tip trezorerie, în contul în lei nr. 50555351169, deschis de F.P.S. la Trezoreria Statului - Municipiul Iași;
* scrisoare de garanție bancară emisă de o bancă română (persoane fizice/juridice române) sau de o bancă străină cu care o bancă română are relații de corespondent (persoane fizice/juridice străine) (EXIMBANK);
* bilet la ordin avalizat de către o bancă agreată de F.P.S. (EXIMBANK).

Pentru persoanele fizice/juridice străine, plata Dosarului de Prezentare, a Garanției de Participare și a Taxei de Participare se face în contul de devize convertibile deschis la EXIMBANK - București, nr. 251.121.710.001, în USD, la cursul valutar comunicat de Banca Națională a României la data achitării acestora.

Documentele pe baza cărora se eliberează Dosarul de Prezentare sînt:

* dovada de achitare a prețului Dosarului de Prezentare;
* buletin de identitate sau pașaport (în cazul persoanelor fizice române/străine);
* delegație din partea societății comerciale ofertante;
* semnarea Angajamentului de confidențialitate.

Pentru participarea la licitația cu strigare este obligatorie cumpărarea Dosarului de Prezentare.

Pentru participarea la Licitație, ofertanții vor depune la sediul Direcției Teritoriale Județene Documentele de Participare precizate la pct. 3.22 din Normele Metodologice aprobate cu HG nr. 450/1999 și prevăzute în Secțiunea C a Dosarului de prezentare, în plic sigilat, cel mai tîrziu cu o zi lucrătoare înainte de data fixată pentru începerea Licitației cu Strigare, respectiv 5 iunie 2000, orele 12.00, acest termen fiind termen de decădere.

Deschiderea plicurilor cu documentele de participare se va face în prezența tuturor ofertanților în data de 5 iunie 2000 la ora 13,00.

Verificarea și analizarea documentelor de participare la licitație se va face pînă la data de 6 iunie 2000, la ora 12.00, cînd se va întocmi și afișa lista ofertanților acceptați.

Licitația cu Strigare va avea loc la data de 6 iunie 2000, ora 13.00, la sediul Direcției Teritoriale Județene Iași.

Persoanele fizice/juridice străine vor efectua plata Contractului de vînzare-cumpărare în devize convertibile la cursul valutar comunicat de Banca Națională a României în ziua ținerii licitației.

Alte relații privind societatea comercială MASCOMB S.A. Iași se pot obține de la doamna Anca Sava sau la următoarele numere de telefon/fax 032/213569 sau 032/112256.

Informații suplimentare privind oferta FPS se pot obține consultînd site-ul cu adresa www.sof.ro.

AGENDA BANCARĂ

Banca Transilvania
■ Sucursala IAȘI - str. Ghica Vodă 3A
■ Tel. 216770, 215011, fax: 216770

DOBÎNZI AVANTAJOASE LA DEPOZITE

Clienții Băncii Transilvania beneficiază acum de dobînzi mult mai atractive pentru constituirea de depozite

	Persoane fizice	Persoane juridice
1 lună	37%	33%
3 luni	39%	36%
6 luni	38%	35%
9 luni	36%	33%
12 luni	36%	32%
Suma minimă:	300.000 lei	25.000.000 lei

Dobînzile sînt ferme pe toată perioada contractului de depozit.
Banca Transilvania nu percepe comision la depunerile de numerar.

Certificate de depozit cu discount:

dobînda nominală 35,20%/an
randament 38,60%/an

valoarea absolută a dobînzii de plătit pentru certificatele din:
seria B 1.000.000 lei 88.000 lei
seria A 500.000 lei 44.000 lei

Vă așteptăm la sediul băncii:
Luni - Vineri: 8.00 - 18.00; Sîmbătă: 9.30 - 12.30

BANCA ROMÂNĂ PENTRU DEZVOLTARE
GROUPE SOCIETE GENERALE

B.R.D. - G.S.G. PRACTICĂ DOBÎNZI ATRACTIVE LA DEPOZITELE PE TERMEN, constituite de persoanele fizice

Depozite cu plata dobînzilor	DURATA DEPOZITULUI: 7 zile	14 zile	21 zile	30 zile	60 zile	90 zile	180 zile	270 zile	365 zile	730 zile	1095zile
- lunar (% pe an)	-	-	-	35	36	37	38	39	40	-	-
- la expirarea termenului (% pe an)	15	17	19	35	36,5	38	40,5	41,5	46	53	62

Dobînzile cuvenite pot fi capitalizate de către deponent - în cazul depozitelor cu plata dobînzilor lunar, sau automat - în cazul depozitelor cu plata dobînzilor la expirarea termenului. Prin capitalizarea dobînzilor, veniturile anuale corespund următoarelor randamente (dobînzi):

Termen	Nivel dobîndă obținut prin capitalizare, în cazul depozitelor cu plata dobînzilor: lunar (% pe an)	la expirarea termenului (% pe an)
1 lună	60.14	60.14
2 luni	60.14	59.50
3 luni	60.14	58.88
6 luni	60.14	58.35
9 luni	61.69	59.01
12 luni	63.25	60.00

Cod valută	Depozite cu plata dobînzilor	DURATA DEPOZITULUI: 1 lună	2 luni	3 luni	6 luni	9 luni	12 luni
USD	- lunar	4,15	-	4,25	4,4	4,5	4,65
DEM	- lunar	2,4	-	2,5	2,6	2,65	2,7

Economiile populației pot fi fructificate, cu dobînzi atractive și în depozite pe termene mai mici sau mai mari, astfel:

- 7 zile - 15% pe an
- 14 zile - 17% pe an
- 21 zile - 19% pe an
- 24 luni - 53% pe an
- 36 luni - 62% pe an

BRD NU PERCEPE COMISIOANE la constituirea și desființarea depozitelor. Depozitele constituite de persoanele fizice sînt garantate potrivit Legii nr. 88/1997.

Editoriale Monitorul

LOCAL

Turul doi

Ce va însemna turul doi pentru primăria ieşeană, dacă se va ajunge acolo?

„Va fi sau nu un tur doi?" este întrebarea care persistă pe buzele multor ieşeni interesaţi de soarta primăriei ieşene. Cei care ştiu să privească în spatele cifrelor prezentate de sondaje dau şanse minime unei astfel de variante. Totul va depinde, într-o mare măsură, de numărul celor care vor participa la vot, de condiţiile meteo sau alte capricii ale electoratului, care, în România, scapă oricăror intenţii de prognoză. Se observă, totuşi, că lumea politică ieşeană este împărţită radical în două şi este mai polarizată decît în 1996. Unii - aici situîndu-se mai ales contracandidatii lui Simirad - cred şi speră din tot sufletul că va fi turul doi. Pentru simpatizanţii lui Simirad, turul doi reprezintă o tragere de timp şi o cheltuială în plus.

În ipoteza în care va fi, cine are cele mai multe şanse să ajungă cu Simirad în turul doi? În numeroasele barometre de opinie publică, mai mult sau mai puţin influenţate, cu care ieşenii au fost bombardaţi în zilele de campanie se disting doi contracandidaţi care stau aproximativ umăr la umăr: Dan Cârlan (PNL) şi Traian Dobre (PDSR). În varianta în care Cârlan ar intra în turul doi, putem bănui că la electoratul acestuia, format accentuat pe o opţiune anti-Simirad, se vor alătura voturile simpatizanţilor candidatului PD, Gheorghe Nichita, prea puţine va obţine de la Dobre, Tiberiu Brăilean (UFD) şi cam atît. Deci, un tur aproape lejer pentru actualul primar.

În cazul în care Dobre va fi cel sortit unui tur doi, Simirad va avea mai multe dureri de cap. Voturile lui Cârlan ar putea trece în parte către acesta pentru a-l sancţiona pe Simirad, iar voturile lui Nichita sau Constantin Neculau (PRM) ar transla automat spre Dobre. Dacă Dobre intră în turul doi, o parte din scenariul ideologic valabil în 1996 se poate repeta. Vom asista, probabil, la o configurare timpurie pe scena politică locală, care, în parte, va prefigura politizarea de la alegerile generale din toamnă.

Si, pînă acum, un observator atent ar fi sesizat că Traian Dobre a fost singurul dintre contracandidaţii lui Simirad atacat mai ales ca membru al unui partid, spre deosebire de ceilalţi, ale căror „defecte" ironizate au fost mai ales de ordin personal. De aceea, în cazul unui tur doi, campania lui Simirad va conţine, inevitabil, elemente de pedagogie financiară pentru senatorul Ion Solcanu (cu cele o sută de milioane luate de la Bancorex cu dobîndă preferenţială), ar sugera că la baza finanţării campaniei electorale ar putea fi o afacere de tip Costea etc. Atacînd un exponent al unui partid cu păcate, Simirad va deveni dintr-o dată cel mai bun agent electoral al dreptei, luptînd cu argumentele şi cu registrul stîngii.

Simirad este şi un exemplu de cum se poate cîştiga un electorat atipic, care, să nu uităm, a votat în 1996 cu PAC, ridiculizînd PDSR tocmai în fieful tradiţional, Moldova. Şi acum Simirad este singurul capabil să rupă din fidelii PDSR, să-i atragă momentan pe nemulţumiţii actualei guvernări. În context, Simirad face un joc politic mult mai mare, pregătind alegerile generale la Iaşi.

Ar avea oraşul de pierdut dintr-un tur doi, în afară de cele cinci miliarde mult invocate, alocate pentru susţinerea financiară a turului doi? Există o miză reală pentru un tur doi? Lăsînd la o parte semnificaţia simbolică, turul doi va oferi un excelent statut de negociere pentru împărţirea posturilor în administraţia locală. Ca exerciţiu democratic, turul doi ar mai linişti, pe de o parte, şi temerile celor care întreţin mitul dictatorului local, situînd electoratul ieşean în normalitate. Ar aşeza pe fundamente reale, echilibrate, pîrghiile de putere locale, iar posturile din adminstraţie ar fi negociate. Minusurile fiecărei părţi vor avea mai multe şanse să fie, prin logica puterii, acoperite de ofertele celorlalţi. Negocierea, echilibrul de forţe ar fi mult mai de dorit decît un partid ca PAC, care s-a dezintegrat fără probleme după alegerile trecute, poate pentru că nu avea contrapondere pe plan local. Dar aceste lucruri le vom şti numai după cîteva zile.

Mihai CHIPER

NAŢIONAL

Sondajul „Costea"

În ciuda datelor optimiste cu care se îmbată PDSR şi Ion Iliescu, sondajul Metro Media făcut public recent nu poate arăta încă în ce fel electoratul a digerat scandalul Adrian Costea

Ultimul sondaj la nivel naţional, dat publicităţii zilele trecute de către institutul Metro Media, în care liderul PDSR Ion Iliescu era dat ca potenţial cîştigător al alegerilor prezidenţiale încă din primul tur, cu 51 la sută, a provocat un spectru complet de reacţii din partea presei româneşti.

„Electoratul lui Iliescu nu poate fi dislocat cu acţiuni tip «firul roşu» şi «Costea»", titrează cotidianul „Adevărul" pe prima pagină; „În ciuda scandalurilor «firul roşu» şi «afacerea Costea», Ion Iliescu a ajuns la 51 la sută" - notează „Cotidianul"; „După mai bine de o lună de dezvăluiri şocante, Ion Iliescu şi PDSR conduc detaşat în preferinţele electoratului" - spune şi „Curierul National": „Ion Iliescu - 51%" - titrează şi „Naţional". Alte cotidiane văd diferit datele sondajului. „Evenimentul zilei" se mărgineşte a nota, în una din paginile interioare, titlul: „Aproape jumătate din electorat nu s-a hotărît cu cine votează". La polul opus, cotidianul „Ziua" titrează: „Oamenii fără carte votează Iliescu".

În afara unor date suplimentare, credem că singurul aspect notabil al sondajului, care ar fi trebuit remarcat de oricine a urmărit ultimele sondaje, este schimbarea produsă pe locul doi, între Emil Constantinescu şi Teodor Meleşcanu. Un aspect nu neapărat spectaculos, dar singurul relevant.

O legătură între efectele scandalului „Adrian Costea" şi datele din sondaj este absolut nerelevantă. Operatorii sondajului au aplicat chestionarele între 4 şi14 mai a.c., adică exact în perioada de început a izbucnirii în mass media a scandalului Costea. Să fim serioşi, atunci nici măcar oamenii de presă încă nu se dumiriseră pe deplin în privinta vinovăţiei, morale sau de alt fel, a factorilor politici. Ce să mai spunem despre electorat, în totalitatea lui?

Experienţa sociologilor din statele occidentale arată că efectele electorale durabile ale unui anumit eveniment politic extrem de mediatizat se măsoară după minimum o săptămînă de la apogeu. „Vîrful" mediatic al scandalului Costea a fost însă chiar în zilele anterioare blocării activităţii Fondului Naţional de Investiţii, pe 19 mai. Pe de altă parte, dinamica informaţiei în Occident, în special timpul în care aceasta ajunge de la emiţător la receptori, este un parametru care nu poate fi aplicat ad literam României. Acolo, marea majoritate a populaţiei are acces la toate programele naţionale de televiziune, inclusiv la cele prin cablu, iar accesul la presa scrisă este incomparabil cu cel din România. Comparativ, timpul pe parcursul emiţător-receptor al informaţiei publice este mult mai lung în ţara noastră.

Mulţi sociologi spun că un sondaj relevant în privinţa efectelor scandalului Adrian Costea ar putea fi aplicat abia peste două luni. Dacă luăm în calcul că peste 20 la sută din populaţia cu drept de vot n-a auzit încă de scandalul Costea, potrivit întrebărilor din sondaje referitoare la informarea despre viaţa politică, şi dacă avem în vedere că un procent probabil dublu a auzit, dar viciat de intermediari, putem spune că aceşti sociologii nu se înşeală deloc. Ca să nu mai precizăm că scandalul Costea încă nu s-a încheiat.

În sfîrşit, un alt aspect, poate cel mai important, reiese din analiza aprofundată a datelor din sondaj. Datorită numărului mare de indecişi, aceste date arată că, numeric vorbind, Ion Iliescu ar obtine aproximativ tot atîtea voturi cîte a obţinut în primul tur al alegerilor prezidenţiale din 1996 - 32 la sută. Tot în acest context, se mai poate remarca un fapt aparent bizar: Iliescu are o cotă de încredere de doar 41%, în timp ce ar fi votat de 51%. O anomalie care nu poate fi explicată decît prin existenţa unei categorii de electorat care, deşi n-are încredere în preşedintele PDSR, l-ar vota pe acesta pentru că nu văd o alternativă.

Din acest punct de vedere, Emil Constantinescu nu are, în acest moment, potenţial de creştere. El ar fi votat de 19% şi are o cotă de încredere tot de 19 procente. Singura sa şansă ar putea fi, aşadar, situarea în postura de singură alternativă pentru cei ce n-au încredere în Ion Iliescu, care sînt 57%. Meleşcanu pare a sta cel mai bine în această privinţă. Deşi „votat" de doar 14% dintre alegători, el are totuşi un potenţial de creştere de pînă la 41% - cota sa de încredere.

Din nefericire pentru liderul ApR, scandalul Costea lucrează împotriva sa. Meleşcanu are cel mai educat şi cel mai înstărit electorat, iar scandalul Costea, cu impact mediatic maxim tocmai asupra acestei categorii, îl va afecta probabil în modul cel mai dramatic, chiar dacă vinovatul moral este altul. Acest electorat al ApR va înţelege cel mai bine că partidul s-a născut dintr-o fantezie a lui Costea. Cu atît mai mult cu cît Meleşcanu are electoratul cel mai instabil dintre toţi candidaţii cu şanse la prezidenţiale.

Efectele scandalului Costea sînt, aşadar, departe de a se fi încheiat. Poate nici chiar alegerile locale nu-l vor reflecta electoral. Cît despre alegerile generale, acestea sînt prea departe pentru a putea face o prognoză. Cum, de altfel, nu se poate prognoza nici unde vor duce cercetările procurorilor, esenţiale şi pentru deznodămîntul electoral. În nici un caz însă nu se poate afirma că electoratul a digerat acest scandal.

Claudiu RAUS

PRIM PLAN

Mică antologie a „terorismului intelectual"

Alexandru CĂLINESCU

Ziarist, redactor-şef adjunct la *Figaro Magazine,* Jean Sevillia a colecţionat, vreme de un sfert de secol, fel de fel de „perle", emise în cea mai mare parte a cazurilor de personalităţi binecunoscute şi care au avut o mare audienţă mediatică. A ieşit de aici o carte intitulată ***Terorismul intelectual din 1945 pînă în zilele noastre*** (Perrin, 2000). Cuvîntul „terorism" poate şoca şi chiar a fost considerat de Jean-François Revel prea dur. În fapt, e vorba, pe de o parte, de ceea ce numim astăzi „discursul corect din punct de vedere politic", discurs în spatele căruia se află multă demagogie şi nu mai puţină ipocrizie. Pe de altă parte, avem a face cu idei care păreau, în ochii intelectualităţii occidentale de stînga, inatacabile. Cine le contesta era taxat prompt de „reacţionar", „om de dreapta", dacă nu şi de „fascist" sau de ins „vîndut imperialiştilor". Iată, de fapt, aspectul care îl determină pe autor să afirme că fenomenul e comparabil cu acela al terorismului, în special prin faptul că se mizează pe intimidarea (şi „lichidarea", fie şi simbolică) adversarului.

„Nume ilustre au contribuit la legitimarea imposturii şi la perpetuarea injustiţiilor."

Printre protagonişti, cum spuneam, nume ilustre. Ele au contribuit la legitimarea imposturii şi la perpetuarea injustiţiilor. Au avut un rol important în crearea miturilor lui Stalin, Mao, Castro. Au repetat papagaliceşte (ba, uneori, mai şi înflorind) clişeele propagandei comuniste. Au perseverat în eroare şi/sau în minciună pînă tîrziu. Influenţa lor se vede şi acum, foştii lor elevi sau discipoli continuă operaţiile de manipulare şi dezinformare şi impun mai departe modelul gîndirii „progresiste".

O mică, foarte mică antologie de citate ne poate da măcar o imagine asupra amploarei fenomenului. Să decupăm, aşadar, din „prostologhiconul" politic întocmit de Jean Sévillia:

„Stalin este modelul însuşi al savantului de tip nou" (filosoful Jean Desanti, în revista teoretică a Partidului Comunist Francez, 1949).

„Ura este o datorie naţională" (ziarul ***L' Humanité,*** 1947).

„Cetăţeanul sovietic are, după părerea mea, o totală libertate de a critica. (...) Înainte de 1965, dacă Franţa continuă să stagneze, nivelul de viaţă în URS va fi cu 30-40% superior nivelului de viaţă al francezilor" (Jean-Paul Sartre, 1954).

„Profesori, sînteţi bătrîni, cultura voastră e şi ea bătrînă" (lozincă din mai 1968).

„Publicarea ***Arhipelagului Gulag*** se înscrie în cadrul unei campanii antisovietice împotriva destinderii, menită să deturneze atenţia de la criza care a cuprins ţările capitaliste" (ziarul ***L' Humanité,*** 1974).

„Refuz să pun pe acelaşi plan internările arbitrare din Uniunea Sovietică şi torturile, asasinatele şi dispariţiile masive din Argentina" (Jean-Pierre Cot, deputat socialist, 1978).

„Revăzînd şi corectînd ideologia marxist-leninistă, Mao a eliberat poporul său din punct de vedere social şi politic" (ziarul ***Le Monde***, 1975).

„Richard Nixon, cel mai mare criminal de război al tuturor timpurilor" (ziarul ***Le Monde,*** 1973).

„La originea nazismului se află ura faţă de oameni. La originea comunismului se află iubirea faţă de oameni" (Roland Leroy, redactor şef al ziarului ***L' Humanité,*** 1997).

„Marxismul este orizontul de nedepăşit al epocii noastre" (Jean-Paul Sartre, 1960).

„Cartea neagră a comunismului serveşte drept alibi celor care vor să dovedească faptul că o crimă echivalează cu alta, înlăturînd astfel ultimele bariere ce împiedică legitimarea extremei drepte" (ziarul ***Le Monde***, 1997).

Frazele de mai sus nu reprezintă decît cîteva variaţiuni pe teme date. Ceea ce vrea să evidenţieze Jean Sévillia este responsabilitatea pe care au avut-o şi o au mass-media în difuzarea şi impunerea acestui tip de discurs. Dar de aici începe o altă - şi foarte complicată - discuţie. ■

PUNCTUL CRITIC

Boala autorităţii în cultură

Radu Pavel GHEO

Există cîteva boli ale spiritului, care afectează uneori chiar şi intelectuali de marcă. Cei mai predispuşi la îmbolnăvire rămîn totuşi pseudointelectualii, de care planeta se încarcă (şi, din fericire, se şi descarcă) mereu. Una dintre ele (poate printre cele mai supărătoare pentru cei din jurul bolnavului) este maladia autorităţii sau „magisterioza". Marele risc al magisteriozei îl reprezintă caracterul său accentuat epidemic. Boala autorităţii se transmite şi se ia şi în cadrul unui grup, şi din familie, ba chiar în lipsa contactului direct, prin modele livreşti. Des întîlnită în orice cadru de manifestare umană, magisterioza îşi are de multe ori rostul ei în spaţiul politic, militar sau funcţionăresc, dar se dovedeşte extrem de dăunătoare în spaţiul culturii, fiindcă acesta ar trebui să fie - prin definiţie - unul al toleranţei şi dialogului. Exact la acest nivel atacă şi virusul magisteriozei, distrugînd simţul măsurii propriei valori, al toleranţei şi al perspectivei multiple.

Uneori am senzaţia că, dacă la nivel guvernamental se păcătuieşte printr-o lipsă a autorităţii şi prin disiparea ei în centre de putere de tip tribal, în domeniul culturii excesul de mici magisteroizi locali se dovedeşte şi mai pernicios. Voi continua să cred că există nişte criterii axiologice fundamentale, care impun nume, personalităţi şi opere valoroase, dar refuz să accept încremenirea în autoritate a oricărui scriitor, critic sau teoretician. De altfel, unul dintre principalele atuuri ale culturii în general şi ale literaturii în particular rămîne dreptul la diferenţă, din care se naşte diversitatea - atît a perspectivelor, cît şi a valorilor ce se impun odată cu ele -, iar atitudinea definitorie a unui om de cultură trebuie să rămînă toleranţa.

Prin ce deranjează atunci magisteroidul, intelectualul atins de boala autorităţii? În primul rînd - bineînţeles - prin intoleranţă. După ce a asimilat un anumit model cultural, oricît de (post)modern sau de „politically correct" ar fi el, omul de cultură atins de maladia discutată va fi convins că orice abordare care se abate de la calea acceptată de el este depăşită, lipsită de valoare sau - în cel mai bun caz - nesemnificativă. În această categorie nu vom găsi decît rareori creatori de modele, ci mai degrabă imitatori a căror maximă îndrăzneală este aceea de a susţine unicitatea modelului pe care l-au asimilat (mai bine sau mai prost, după posibilităţile fiecăruia). Semnul cel mai sigur că vă aflaţi în faţa unui bolnav din categoria amintită este siguranţa cu care îşi susţine propriile păreri şi le respinge - fără ezitare - pe ale interlocutorului. Cei care îndrăznesc o analiză mai atentă, fără teamă de contaminare, vor observa şi alte detalii: poetul cu două volume îl va repezi grăbit pe cel cu un volum, dar îl va asculta smerit pe cel cu şapte, romancierul împătimit va privi cu dispreţ creaţia poetică sau teoretică, cadrul universitar va ignora opiniile neuniversitarilor, bătrînii vor nega competenţa tinerilor cu caş la gură, teoreticianul cu morgă va susţine inferioritatea literaturii propriu-zise, care i se va părea demnă de interes doar ca pînză pe care el îşi brodează modelele cultural-ideologice. Atunci cînd sînt puse în slujba denigrării partenerului de dialog, citatele şi termenii de specialitate trebuie priviţi cu circumspecţie, deoarece reprezintă tot un semn al maladiei sus-pomenite. Combinate cu acel aer de superioritate neîngăduitoare, frazele de genul „Preda/ Nichita/ Blanchot/ Fukuyama/ Ihab Hassan spune altceva..." te fac uneori să-l urăşti pe Predanichitablanchotfukuyamaihabhassan numai fiindcă i-a dat apă la moară obositorului magistru în faşă.

De fapt maladia căreia i-am zis „magisterioză" este simpla manifestare a voinţei de dominaţie asupra aproapelui, de care sîntem animaţi cu toţii. Se spune că educaţia şi nivelul de cultură diminuează pornirile autoritare; de aici şi ideea că intelectualii nu sînt lideri buni, fiindcă „nu ştiu să dea cu pumnul în masă". Cînd intoleranţa se întîlneşte în rîndurile intelectualilor, este de presupus că avem de-a face fie cu un caz de grandomanie (uneori justificată), fie cu unul de impostură. Ambele sînt la fel de supărătoare, dar abia al doilea devine dăunător. În orice caz, se recomandă evitarea magisteroizilor. În ceea ce priveşte tratamentul, singurul valabil ar fi procedeul tăierii din nas (odinioară deloc simbolic, ca astăzi). Riscurile la care ar fi supus ulterior bolnavul ne fac să credem că soluţia nu este recomandabilă. Între un magisteroid sîcîitor şi un frustrat revanşard, eu îl prefer pe cel dintîi. Face mai puţin rău. Aşadar, soluţia cea mai bună este să-i evitaţi.

Dar cum îi deosebim pe magisteroizi de adevăraţii magiştri? Aş vrea s-o ştiu şi eu. Bănuiesc că asta rămîne problema fiecăruia. ■

SEMNAL

Realităţi contradictorii

■ ***Robert Kaplan, „Imperiul sălbăticiei", editura Antet, 2000***

Avînd subtilul ***„America - o naţiune în comă"***, această carte este o virulentă privire din interior a lumii de peste ocean. Dacă în cartea lui Edward Behr ***(„O Americă înfricoşătoare")*** era demontat mitul american prin dezvăluirea unor aspecte terifiante ale celei mai mari democraţii mondiale, în volumul de faţă cuceririle şi binefacerile civilizaţiei americane şochează şi generează realităţi contradictorii...

Sub forma unui jurnal de călătorii prin oraşele din vestul SUA, spre sudul Californiei, apoi din Mexic în Canada, autorul observă stări de fapt şi obiceiuri care duc la crearea unor structuri şi mentalităţi păguboase pentru viitorul Americii. De la standardizarea şi uniformizarea modului de viaţă şi a arhitecturii marilor oraşe, cu centre comerciale identice, cu imense parcări subterane şi restaurante servind aceleaşi feluri de mîncare, cu cartiere şi birouri avînd sisteme de protecţie particulare, la pauperizarea imigranţilor, în special a asiaticilor şi mexicanilor, care-şi creează o lume în interiorul Americii; de la dispariţia oraşelor mari, în sensul tradiţional al cuvîntului, şi înlocuirea lor cu nişte confederaţii urbane, policentrice, cu municipalităţi separate (de pildă, St. Louis e format din 92 de oraşe-suburbii), la diversitatea stilurilor de viaţă, cu amestecul cultural, gastronomic, lingvistic (în Los Angeles se vorbesc 81 de limbi străine); de la îmbătrînirea populaţiei americane, prin scăderea natalităţii clasei de mijloc, la proliferarea rezidenţilor expatriaţi; de la opulenţa cartierelor de lux la mizeria locuinţelor mărginaşe - iată cîteva paradoxuri prin care viitorul Americii apare dinamic, dar extrem de fragil. Cele mai periculoase mutaţii se referă, în viziunea lui Kaplan, la cele datorate tehnologizării excesive care determină formarea unor grupuri de presiune, a unor elite constituite în corporaţii, scăpînd de sub controlul public, dar care duc şi la forme aberante de alienare, făcîndu-i pe mulţi să prefere compania PC-ului, a TV-ului, a automobilului propriu în dauna unei vieţi comunitare normale.

Vizitînd oraşe şi suburbii, locuri militare strategice (precum Fortul Leavenworth, unde se pun bazele operaţiunilor în exteriorul SUA, şi fabrica Pantex, unde se produc bombe nucleare şi se depozitează deşeurile radioactive) dar şi zone aride din Arizona, autorul surprinde în special aspectele defavorabile şi dramatice ale Americii de azi: descentralizarea şi fragmentarea spaţiilor urbane, menţinerea discriminărilor, izolarea, prezenţa enclavelor de rase şi clase, eroziunea populaţiilor indigene şi proliferarea imigranţilor, apatia şi dereglările psihice ale oamenilor. America tinde „a deveni o naţiune de oameni singuri, stresaţi, ale căror instincte de bază sînt tranchilizantele, jocurile de noroc şi vizionarea sporturilor de echipă". De la cazuri individuale, autorul îşi extinde observaţiile asupra întregii populaţii, astfel încît nu se mai poate vorbi „de o singură comunitate naţională, ci de un mozaic internaţional de naţiuni fără identitate". Toate acestea nu sînt altceva decît simptomele alarmante ale declinului american la toate nivelele - o concluzie devastatoare, îmbrăţişată de tot mai mulţi cercetători, politologi sau futurologi contemporani.

Mioara Adina AVRAM

❖ PULS ❖ PULS ❖ PULS ❖ PULS ❖ PULS ❖ PULS ❖ PULS ❖ PULS ❖ PULS ❖ PULS ❖ PULS ❖ PULS

Despre un cîntecel electoral

Mergeam noi veseli într-o zi pe stradă şi fredonam în minte o melodie, cînd trece pe lîngă noi o maşină urlînd din megafoane un cînticel. Ne-a sărit imediat din cap melodia şi, de nevoie, am tras cu urechile la cînticelul din megafoane. Desigur, era vorba despre o chestie electorală, iar cînticelul era unul foarte cunoscut, dar căruia îi fuseseră schimbate versurile, după nevoile electoriceşti de moment. Faza interesantă este că, la origine, cîntecul era al formaţiei Phoenix şi în el era vorba despre haiducul Andri Popa. Aşa cum ziceam, la varianta urlată prin megafoane erau schimbate versurile, dar oricît se străduiau cîntăreţii să ne convingă să votăm cu nu-ştiu-cine, nouă tot ne revenea în minte o frîntură din melodia originală: „Andri Popa, hoţ bărbat". Nu-i chiar cea mai fericită alegere să foloseşti drept cîntec electoral o melodie despre hoţi. Ei, da' de-acuma faptu-i împlinit, campania electorală s-a terminat. Sîntem curioşi dacă or să folosească aceeaşi melodie şi-n campania pentru alegerile generale.

DAEWOO ÎȚI OFERĂ O MULTITUDINE DE AVANTAJE!

NOU! 3 ani sau 100.000 km garanție

NOU! 24 ore asistență tehnică rutieră

Cea mai vastă rețea de centre service autorizate din întreaga țară

Livrare rapidă a pieselor de schimb

Calitate certificată internațional

Ce altceva ți-ai mai putea dori?

CERTIFICAT DE CALITATE ISO 9002

Standardul ISO 9002 cuprinde prevederi referitoare nu numai la calitatea produselor, ci și la calitatea proceselor în urma cărora rezultă produsul respectiv. Obținerea certificării în acest sens este o recunoaștere a faptului că Daewoo Automobile Romania stăpânește mijloacele pentru organizarea procesului la nivelul de calitate cerut de standardele internaționale.

TICO — **Performanță și economie**

Matiz — **Micul Gigant**

Cielo — **O mașină pentru familia ta**

Nubira — **O alegere inteligentă**

Leganza — **Silențiozitate și stil**

Pentru relații suplimentare, contactați cel mai apropiat dealer

Telefon Dispecerat Central: 24 ore asistență tehnică rutieră: 051-196.767
Noul sistem de garanție se aplică autoturismelor Daewoo cumpărate de la 1 iunie 2000.

DAEWOO
AUTOMOBILE ROMANIA

Telefonul clientului: 051-144.187
Web: www.daewooauto.ro

NOUTĂȚILE ZILEI

Două sesiuni de examene în vacanța de vară pentru elevii corigenți

Elevii corigenti din clasele terminale ale învățămîntului preuniversitar vor putea sustine examenele de promovare, în anul școlar 1999-2000, în două sesiuni, la sfîrșitul lunii iulie și respectiv august, a declarat ieri *Mircea Mureșan*, șeful Directiei de relații cu publicul din cadrul MEN. Elevii corigenți din clasele a XII-a și a XIII-a vor putea să susțină examenele de corigentă în perioada 31 iulie-2 august, urmînd ca elevii promovati să se poată înscrie la bacalaureat pe 3 și 4 august. Pentru elevii din clasa a VIII-a perioada de corigentă este 12-13 iunie.

2.500 de observatori LADO la alegerile de poimîine

Liga pentru Apărarea Drepturilor Omului (LADO) se va prezenta la alegerile locale din 4 iunie 2000 cu un număr de aproape 2.500 de observatori, dintre care mai putin de jumătate la sectiile de votare din Bucuresti, iar restul la nivelul întregii tări, a declarat ieri *Nicolae Ștefănescu-Drăgănești*, președintele LADO. ***„Pentru București nu va fi nici o problemă întrucît avem acoperite toate secțiile de votare, iar observatorii au fost deja repartizați pe secții. Ei trebuie să vină și să-și ridice acreditările de la sediul LADO“***, a explicat președintele organizatiei. Drăgănești a adăugat că LADO va face o numărătoare paralelă a voturilor, astfel încît la miezul nopții de duminică ar putea fi cunoscute rezultatele scrutinului. ***„Observatorii vor aduce la sediul LADO procesele verbale întocmite după numărarea voturilor, iar aici vor fi centralizate pe calculator, de 17 persoane specializate“***, a precizat Drăgănești.

Ungaria alocă două miliarde de forinți pentru universitatea maghiară privată de la Oradea

Guvernul ungar a alocat două miliarde de forinti (peste 7 milioane de dolari) din bugetul său pentru anul 2000, pentru finanțarea universitătii private maghiare ce se va deschide la Oradea în acest an, a declarat ieri secretarul de stat în Ministerul ungar al Educației, ***Laszlo Komlosi***. Oficialul ungur a precizat că o parte din cele 2 miliarde de forinti va fi folosită pentru înfiintarea unor facultăti de management pentru agricultură și pedagogie la universitătile din Miercurea-Ciuc, Tîrgu-Mureș și Cluj-Napoca. Statul ungar sprijină în acest an școlile maghiare de peste hotare patronate de biserică cu 800 de milioane de forinti, în timp ce fostul guvern socialist de la Budapesta aloca anual pentru acest scop circa 150 milioane de forinti. Pentru o distribuire mai efectivă a acestui sprijin financiar, Guvernul ungar, împreună cu Fundația Publică „Apaczai“, a început să înregistreze școlile patronate de Biserică, precum și clădirile nationalizate care au apartinut bisericii în comunitătile maghiare din tările vecine.

Sondaj CURS: PDSR și CDR, în turul doi la București

Sorin Oprescu și PDSR conduc în topul preferintelor electoratului din Capitală, cu 28%, respectiv 33% din intențiile de vot, relevă un sondaj realizat de Centrul de Sociologie Urbană și Regională (CURS), la comanda Agenției „Mediafax“. Candidatul PDSR la Primăria Generală este urmat de Cătălin Chiriță - 20%, George Pădure - 17%, Traian Băsescu - 15 %, Varujan Vosganian - 6%, Viorel Lis - 6%, altii - 8%. Nehotărîții sau cei care nu ar vota reprezintă 36% din electorat. În ceea ce privește opțiunile pentru funcția de consilieri, după PDSR urmează CDR - 18%, PNL - 12%, PD - 10%, PRM - 8%, ApR - 6%, UFD - 5%, alte partide - 8%. Alegătorii care sînt nehotărîți sau nu ar vota reprezintă 38%. Pentru primăriile de sector, 31% dintre bucureșteni preferă candidatii PDSR, 20% pe cei ai CDR, 14% - PNL, 11% - PD, 7% - PRM, 4% - ApR, 4% - UFD, 9% - alte partide, nehotărîți sau nu ar vota - 37%. Sondajul a fost realizat la nivelul Capitalei, în perioada 26-28 mai, pe un eșantion de 1.013 persoane cu vîrsta peste 18 ani. Marja de eroare este de 3,1%.

În scandalul FNI, Iliescu și Diaconescu se acuză reciproc

Evenimentele din sistemul financiar românesc nu puteau lăsa deoparte lumea politică. PNȚCD și PDSR își aruncă reciproc acuzații în legătură cu agitația de pe piața financiar-bancară. În timp ce țărăniștii afirmă că în PDSR se află „cercuri mafiote dominate de interese meschine“ care ar fi la originea evenimentelor, partidul lui Ion Iliescu apelează din nou la tema favorită: diversiunea adversarilor politici.

Afacerea „firul roșu“ și scandalul „Costea“, care au bulversat opinia publică în ultimele două luni, au fost prilejuri de luptă pentru traditionalii adversari de pe scena politică românească - PNTCD și PDSR. Agitatia de pe piata financiar-bancară românească nu putea să nu fie marcată de astfel de dispute.

Cei care au deschis ostilitătile au fost țărăniștii. Respingînd teoria că în spatele actiunilor de destabilizare a sistemului financiar ar sta forte din afara tării, liderul PNTCD, ***Ion Diaconescu***, a afirmat, alaltăieri, că această ***„manevră asiatică“*** care a amenintat stabilitatea sistemului financiar al tării ***„a fost regizată și acționată de către cercuri din cadrul PDSR“***. Declaratia PNTCD constată că societatea românească a fost traumatizată în ultimele zile de ***„provocările iresponsabile ale unor cercuri mafiote care, dominate de interese meschine, încearcă să destabilizeze sistemul financiar al țării, sperînd că astfel va putea să acceadă la putere“***. În opinia liderilor țărăniști, plasarea acestor acțiuni înainte de alegerile administrației locale și în același cu timp întrunirea forurilor FMI, care urmează să ia decizii decisive privind ajutorarea României pe plan financiar, arată existenta ***„unui adevărat atentat la stabilitatea și siguranța țării“***.

PNTCD argumentează acuzația la adresa PDSR cu ***„metodele folosite și întregul scenariu, inclusiv reactualizarea telefoanelor murdare, precum și interesele care sînt puse în joc“***.

În opinia tărăniștilor, PDSR încearcă astfel să abată atentia opiniei publice de la dezvăluirile din cazul „Adrian Costea“ și să facă iertate „toate marile dezastre financiare din trecut, legate nemijlocit de acest partid: Bancorex, Banca Agricolă, Dacia Felix, Banca Columna, Credit Bank“.

Liderii țărăniști apreciază drept „inadmisibil“ ca munca de trei ani a guvernării de după 1996, depusă pentru a aduce România pe linia de plutire ***„să fie acum anulată de acțiunile inconștiente ale acestor personaje, care nu țin cont decît de propria nevoie de putere“***.

Placa PDSR: altele sînt adevăratele probleme ale țării

Răspunsul nu s-a lăsat mult așteptat. În general, replica PDSR la acuzatiile țărăniștilor se bazează pe tema preferată a liderilor acestui partid: diversiune adversarilor politici menită a distrage atenția populației ***„de la adevăratele probleme ale țării“***. În plus, crede PDSR, „firul roșu“ și scandalul „Costea“ reprezintă ***„probe evidente de fugă de răspundere pentru un dialog responsabil, în fața opiniei publice“***. În opinia partidului lui Ion Iliescu, acuzațiile PNȚCD reprezintă „caracteristica“ unei formațiuni aflate ***„în plină stare de disperare, care se cramponează cu orice preț să rămînă la putere“***. Principalul partid de opoziție consideră că populatia a ajuns la o stare de „greață“ fată de coaliția „patronată“ de PNTCD, ***„ care a dus o campanie murdară împotriva PDSR, împreună cu tot felul de consilieri de imagine din străinătate, în loc să discute despre dezastrul economiei din ultimii patru ani, instabilitatea socială și politică și pierderea credibilității externe a României“***. Potrivit PDSR, curajul și răspunderea politică a PNTCD „se limitează“ la conferințe de presă „eclectice“ și la o campanie electorală „prin megafoane“, liderii PNȚCD „neavînd bărbăția și demnitatea de a da ochii cu populația“, în“ pofida faptului că ochiul este sigla partidului“.

„Dar nu ochiul către nevoile și durerile cetățeanului, ci ochiul după comisioane și sponsorizări dubioase, ceea ce explică plasarea «țărăniștilor de încredere» în posturi cheie ale sistemului bancar, cum ar fi președinția CEC și a Băncii Agricole“, se afirmă în comunicat. **(Dan POPA)**

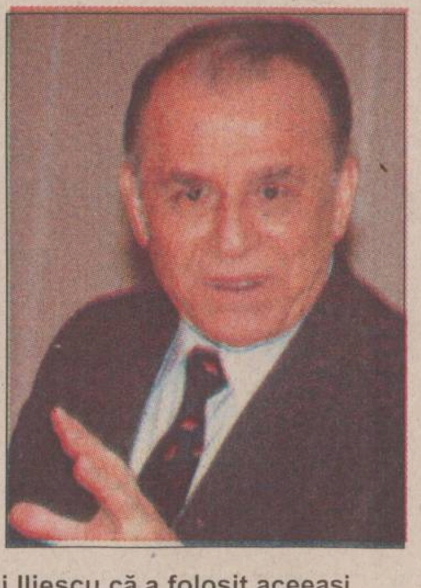

Diaconescu acuză partidul lui Iliescu că a folosit aceeași metodă: telefoanele murdare. PDSR spune că cei vinovați sînt oameni puși în funcții de răspundere de PNȚCD

Goran Zugici a fost ucis în fața locuinței sale

Asasinat la Podgorița

■ **consilierul pe probleme de securitate al președintelui muntenegrean a fost asasinat**

Goran Zugici, consilier pe probleme de securitate al președintelui Republicii Muntenegru, Milo Djukanovici, a fost asasinat, miercuri, la Podgorița. Zugici, în vîrstă de 38 de ani, a fost împușcat în jurul orei locale 23:15, în timp ce se îndrepta spre intrarea în clădirea în care locuia, în centrul capitalei Podgorița, a afirmat un ziarist care locuiește în apropiere și care s-a deplasat imediat la fața locului.

Serviciile medicale de urgență au sosit imediat la fața locului, însă nu au putut decît să constate decesul lui ***Goran Zugici,*** a declarat sursa citată. Martorii oculari au declarat că un bărbat a lansat o rafală asupra lui Goran Zugici în timp ce consilierul prezidențial se afla la circa patru metri de intrarea în imobil, adăugînd că, imediat după aceea, asasinul a fugit. În urma atentatului, unități speciale ale politiei au blocat cartierul Pobrezje din Podgorița unde a avut loc asasinatul, încercînd să-l găsească pe ucigaș. Polițiștii au instalat baraje la ieșirile din oraș și controlează mașinile care părăsesc Capitala. La fiecare intersectie se află trei sau patru polițiști, unii dintre ei echipați în uniformă de camuflaj.

Goran Zugici a fost șeful poliției din orașul muntenegreran Herceg Novi, apoi la Podgorița și a devenit consilier al președintelui Djukanovici după victoria acestuia la alegerile prezidențiale din octombrie 1997. Djukanovici s-a afirmat, încă din momentul alegerii sale, ca un adversar al politicii președintelui iugoslav, Slobodan Miloșevici, pe care l-a acuzat că a provocat izolarea internațională a Republicii Federale a Iugoslaviei, formată în 1992 între Serbia și Muntenegru. Poliția muntenegreană a refuzat, în noaptea de miercuri spre joi, să facă orice declarație referitoare la asasinarea lui Goran Zugici. Nici un responsabil politic nu a putut fi contactat imediat pentru a comenta evenimentul. Acesta este primul asasinat de acest gen produs la Podgorița. ■

Șase pretendenți la primăria Capitalei au colaborat cu Securitatea

Colegiul Consiliului National pentru Studierea Arhivelor Securitătii a transmis ieri un comunicat în care se precizează că dintre cei 35 de candidati pentru funcția de primar general al municipiului Bucuresti, șase au fost identificati drept colaboratori ai organelor de Securitate ca politie politică. În comunicatul CNASS se spune: „Dintre cei 35 de candidati pentru functia de primar general al municipiului București, șase au fost identificati drept colaboratori ai organelor de Securitate ca politie politică, în acceptiunea articolului 5, alineatul 4 din Legea nr. 187/1999: Mihai Bărbuliceanu (PSR), Marcian Bleahu (FER), Iulian Cretu (PUNR), Mihai Marmara (Conventia Ecologistă), Paul Mircescu (P. Liber Monarhist), Ioan Popescu Rușavăt (P. Alternativa Verde). Un al șaptelea candidat, Pavel Corut, a îndeplinit functia de ofiter în cadrul fostei Directii a IV-a din Departamentul Securitătii Statului. În legătură cu trei candidati dintre cei mentionati, Colegiul CNSAS tine să facă următoarele precizări: În anul 1962, Marcian Bleahu a încetat activitatea de colaborator al Securitătii, devenind apoi tinta unui masiv dosar de urmărire informativă; În 1954, s-a propus abandonarea lui Iulian Cretu ca sursă a organelor de Securitate; În ciuda angajamentului pe care Paul Daniel Mircescu l-a semnat, în documentele studiate se precizează că acesta a refuzat ulterior colaborarea cu Securitatea. În afara lui Pavel Corut, ceilalti candidati nu au comunicat în declaratia anexată dosarului înaintat la Biroul Electoral Municipal legătura lor cu organele de securitate ca politie politică.“ Cei care au făcut declarații false pot fi acuzati de acest lucru, potrivit Codului Penal. ■

Președintele CNSAS, Gheorghe Onișoru

Profesoară înjunghiată de un elev de clasa a VIII-a

O profesoară de la Școala Generală 5 din Tîrgu-Mureș a fost înjunghiată alaltăieri de un elev al clasei a VIII-a, nemultumit că aceasta i-a acordat nota 1 pentru indisciplină. Incidentul s-a petcut în timpul orei de engleză, cînd profesoara le-a dat elevilor lucrare de control. Unul dintre elevii clasei, ***Dan Pădurariu,*** a refuzat să scrie și a început să facă gălăgie. Profesoara susține că l-a avertizat de cîteva ori, iar apoi i-a acordat nota 1. Ea a spus că, după două-trei minute, elevul a dorit să discute cu ea, s-a îndreptat spre catedră și a înjunghiat-o cu un cuțit în palmă și în spate, după care a fugit. Colegii lui Dan au reușit să-l prindă pe acesta, înainte de a ieși din școală și au recuperat cuțitul de bucătărie cu lama de 15 centimetri lungime. Toti elevii au spus că, în ultimul timp, Dan avea un comportament ciudat, se enerva foarte repede și îi amenința pe colegi. Profesoara a fost dusă la spital și pansată. Cazul va fi discutat într-o ședință a Consiliului Profesoral, care va decide ce măsuri vor fi luate pentru mentinerea disciplinei în școală. ■

Guvern fantomă al copiilor orfani

■ **de Ziua Copilului, Mugur Isărescu i-a instalat ieri pe reprezentanții copiilor orfani în scaunele miniștrilor din Palatul Victoria, cu care a ținut o ședință de guvern ■ „ministrul“ Marga i-a cerut „ministrului“ Remeș încă 5% din PIB pentru Educație ■ cererea a fost acceptată pe loc ■**

Prim-ministrul ***Mugur Isărescu*** **(foto)** a primit ieri-dimineață, la Palatul Victoria, un grup de copii instituționalizați, pentru a le oferi cadouri cu ocazia zilei de 1 Iunie - Ziua Copilului. Copiii i-au dăruit prim-ministrului un tricou cu inscripția ***„Salvați copiii“***, o insignă și un studiu privind copiii abandonați și au format în fața Palatului Victoria un „lanț viu“, pentru a atrage atentia autorităților asupra problemelor cu care se confruntă. Acțiunea, organizată de Fundația ***„Salvați copiii“***, în colaborare cu Agentia Națională pentru Protecția Drepturilor Copilului, se înscrie în cadrul unei campanii care are drept scop prevenirea abandonurilor și sprijinirea familiilor cu posibilități reduse de a îngriji copiii.

Prim-ministrul Mugur Isărescu i-a poftit pe copii în sala de ședințe a Guvernului, înaintea orei de începere a acesteia, și i-a invitat să ocupe locurile miniștrilor la masă. Singurul ministru care a găsit cu greu un copil dornic să-i ocupe locul a fost ministrul Finanțelor, ***Decebal Traian Remeș***. În final, după ce scaunul lui Remeș a fost și el ocupat, ***„ministrul Educației, Andrei Marga“***, reprezentat de unul dintre copii, i-a solicitat ***„ministrului Finanțelor, Decebal Traian Remeș„***, reprezentat de un alt copil, să suplimenteze bugetul Ministerului Educației cu un procent de 5% din PIB, propunere pe care „Remeș„ a acceptat-o pe loc.

Premierul, Mugur Isărescu, și secretarul general al Guvernului, ***Radu Stroe***, s-au luptat, în cadrul unei licitații, pentru adjudecarea unui tablou pictat de acești copii, licitația fiind cîștigată de șeful Executivului, care a oferit suma de 250.000 lei pentru tabloul respectiv. În final, premierul a ieșit în fața Palatului Victoria, unde se aflau alte zeci de copii, și i-a felicitat și pe aceștia cu ocazia Zilei de 1 Iunie. ■

ROMTRANS Agenția ARAD

Firma cu cea mai îndelungată tradiție în expediții internaționale din țară

· Peste 47 de ani de activitate ·

Vă oferă:

- SERVICII DE TRANSPORT ȘI EXPEDIȚII DE GRUPAJ (PARTIZI MICI) PE RELAȚIILE: Austria, Germania, Italia, Elveția, Franța, Benelux IMPORT și EXPORT - la telefon/fax 057/255280
- TRANSPORTURI RUTIERE INTERNAȚIONALE CU ÎNCASAREA TARIFULUI NUMAI PE SENSUL SOLICITAT - la telefon/fax 057/255276
- TRANSPORTURI RUTIERE INTERNE CU ÎNCASAREA TARIFULUI NUMAI PE SENSUL SOLICITAT - la telefon/fax 057/254066
- ÎNTOCMIREA FORMALITĂȚILOR VAMALE - la telefon/fax 057/280851

ARAD, str. Ecaterina Teodoroiu nr. 1 TEL/FAX: 057-280865

VRANCART ADJUD

LIDER NAȚIONAL PE PIAȚA HÎRTIEI DE TOALETĂ

Vă oferă:

Hîrtie de toaletă, într-un singur strat, culoare natur sau roz, ambalată în baxuri de 50 sau 100 role

"Hîrtia de toaletă Vrancart o atingere fină"

Relații la tel. 037.640.800, 642.954, fax 037.641.720

Beckham - argintul viu

■ *Anglia a învins Ucraina cu 2-0 (1-0) pe Stadionul „Wembley“*

Echipa Angliei și-a continuat drumul pregătirilor pentru Euro 2000, întîlnind miercuri seara pe „Wembley“ într-un meci de pregătire echipa Ucrainei. Englezii au învins meritat cu 2-0, prin golurile marcate de Robbie Fowler și Tony Adams. După o scurtă perioadă de tatonare, fotbaliștii Albionului au pus stăpînire pe joc, evoluînd excelent, mai ales în repriza secundă, și creîndu-și o serie de mari ocazii de gol. Antrenorul Kevin Keegan s-a arătat încîntat de jocul elevilor săi, care au îngenuncheat o tînără și ambițioasă reprezentativă ucraineană. După o lovitură liberă executată de Beckham de puțin pe lîngă poartă, Paul Scholes a ratat cea mai mare ocazie a partidei în minutul 9. A urmat replica oaspeților, în minutul 12, portarul Martyn salvînd in extremis în fața lui Șevcenko. Dar englezii au știut să calmeze jocul, anihilînd treptat tandemul Șevcenko - Rebrov, iar în penultimul minut al primei reprize, la un corner executat de Beckham **(foto)**, portarul ucrainean Kernozenko respinge lovitura de cap a lui Shearer, pînă la Fowler, care îndeplinește formalitatea golului.

Repriza secundă începe în avantajul oaspeților și doar forma de zile mari a portarului Martyn a făcut ca eforturile lor să fie zadarnice. În schimb, paradele goal-keeper-ului de la Leeds au fost baloane de oxigen pentru coechipieri, care au pus din nou stăpînire pe joc și, în min. 68, „argintul viu“ Beckham, execută un corner cu efect, Kernozenko bîlbîie mingea și o trimite exact în piciorul lui Adams, fericit de ocazia de a majora scorul așa de ușor. Au jucat echipele:

Anglia: Martyn - Ph. Neville (Barry), Southgate, Adams, Campbell - Gerrard (Dyer), McManaman, Scholes (Barmby), Beckham - Fowler (Heskey), Shearer.

Ucraina: Kernozenko (Levîțki) - Lujnîi, Tîmoșciuk, Holovko, Vașciuk - Dmitrulin, Popov (Vorobei), Husin, Kandaurov (Moroz) - Șevcenko, Rebrov.

Ultimul meci al echipei Angliei înainte de Euro va fi duminică, cu Malta, dar lotul național pentru competiția europeană este deja stabilit în următoarea componență: Seaman, Martyn, Wright (portari) - Adams, Campbell, Barry, Keown, Southgate, G. Neville, Ph. Neville (fundași), Beckham, Ince, McManaman, Scholes, Wise, Barmby, Gerrard (mijlocași), Shearer, Heskey, Fowler, Owen, Phillpis (atacanți).

Ruxandra Dragomir - singura speranță

■ *românca are mari șanse de a trece și de turul III*

Ultima noastră reprezentantă pe tabloul principal al probei de simplu la Roland Garros, Ruxandra Dragomir, s-a calificat ieri în cel de-al treilea tur, ea învingînd-o pe americanca Meghann Shaughnessy cu 6-1, 7-5. În turul inaugural, Shaughnessy furnizase prima mare surpriză a competiției, eliminînd-o pe franțuzoaica Julie Halard-Decugis (cap de serie nr. 12). Partida dintre Dragomir și Shaughnessy a durat o oră și 35 de minute, jucătoarea română reușind 79 de puncte cîștigătoare, față de cele 62 ale americancei. Dragomir a comis o singură dublă greșeală și 24 de greșeli nefortate, în timp ce Shaughnessy a acumulat 5 duble greșeli și 38 de greșeli nefortate. Dragomir are mari șanse de a trece și în turul IV, pentru că va întîlni în următorul meci învingătoarea partidei dintre Denisa Chladkova (Cehia) și Magdalena Maleeva (Bulgaria).

Ruxandra Dragomir nu va avea un meci greu în turul III

■ Masculin, primul tur: Cedric Pioline (Franța, nr. 6) - Davide Sanguinetti (Italia) 4-6, 6-0, 4-0 abandon; Lleyton Hewitt (Australia, nr. 9) - Jeff Tarango (SUA) 7-6, 7-6, 6-3; Marat Safin (Rusia, nr. 12) - George Bastl (Elveția) 6-7, 6-1, 6-3, 6-2; Younes El Aynaoui (Maroc, nr. 15) - Jean-Rene Lisnard (Franța) 3-6, 2-6, 6-4, 6-3, 6-1; Arnaud Clement (Franța) - Nicolas Escudé (Franța) 7-6, 6-4, 6-0; Jiri Vanek (Cehia) - Alberto Berasategui (Spania) 6-1, 6-1, 6-7, 5-7, 6-1; Hernan Gumy (Argentina) - Carlos Moya (Spania) 7-6, 6-2, 4-6, 3-6, 6-3; Juan Balcells (Spania) - Sergi Bruguera (Spania) 6-3, 5-7, 6-2, 1-6, 6-0. Turul II: Evgheni Kafelnikov (Rusia, nr. 4) - Mariano Zabaleta (Argentina) 6-2, 3-6, 6-7, 6-4, 6-4; Gustavo Kuerten (Brazilia, nr. 5) - Marcelo Charpentier (Argentina) 7-6, 6-2, 6-2; Alex Corretja (Spania, nr. 10) - Fernando Meligeni (Brazilia) 4-6, 6-3, 6-3, 4-6, 6-3; Nicolas Lapentti (Ecuador, nr. 11) - Bohdan Ulihrach (Cehia 7-6, 6-3, 6-7, 6-3; Tim Henman (Marea Britanie, nr. 13) - Christian Vinck (Germania) 6-2, 6-4, 7-6; Juan Carlos Ferrero (Spania, nr. 16) - Slava Dosedel (Cehia) 1-6, 2-6, 6-2, 6-4, 6-4; Roger Federer (Elveția) - Jan-Michael Gambill (SUA) 7-6, 6-3, 6-3; Mariano Puerta (Argentina) - Francisco Clavet (Spania) 6-2, 6-1, 6-3; Mark Philippoussis (Australia) - Paul Goldstein (SUA) 6-4, 6-7, 6-0, 6-2; Michael Chang (SUA) - Thomas Johansson (Suedia) 7-6, 7-6, 2-6, 6-3.

■ Feminin, primul tur: Dominique Van Roost (Belgia) - Lindsay Davenport (SUA, nr. 2) 6-7, 6-4, 6-3; Venus Williams (SUA, nr. 4) - Jana Kandarr (Germania) 6-0, 6-3; Conchita Martinez (Spania, nr. 5) - Alina Jidkova (Rusia) 6-2, 6-3; Arantxa Sanchez-Vicario (Spania, nr. 8) - Pavlina Nola (Bulgaria) 6-1, 6-1; Ana Kurnikova (Rusia, nr. 14) - Vanessa Webb (Canada) 6-4, 6-4; Barbara Schett (Austria, nr. 16) - Sandra Kleinova (Cehia) 6-3, 6-4; Sylvia Plischke (Austria) - Mirjana Lucic (Croația) 6-2, 6-0; Corina Morariu (SUA) - Maria Alejandra Vento (Venezuela) 6-1, 6-2; Marlene Weingartner (Germania) - Mariaan de Swardt (Africa de Sud) 1-6, 7-6, 6-3; Sonya Jeyaseelan (Canada) - Amelie Cocheteux (Franța) 6-7, 6-2, 6-4; Magui Serna (Spania) - Henrieta Nagyova (Slovacia) 6-2, 6-4.

PANORAMIC

Augustin - adversarul ieșenilor

Miercuri, la FRF s-au stabilit componențele seriilor Diviziei B și C pentru viitorul sezon fotbalistic 2000-2001. Surpriza a fost constituită în seria I a Diviziei B, unde, în locul Daciei Pitești (club amator de a-și ceda locul unei echipe din Cluj sau Timișoara) a fost adusă ARO Cîmpulung, echipă antrenată de fostul internațional dinamovist Ionel Augustin, candidată la Divizia A în ultimele două sezoane, Iată componența seriei: FC Farul Constanța, FC Onești, AS Midia Năvodari, Sportul Studențesc București, ARO Cîmpulung, Tractorul Brașov, Metrom ICIM Brașov, Callatis Mangalia, Laminorul Roman, FCM Poli Iași, Poiana Cîmpina, Cimentul Fieni, Juventus Steaua București, Unirea 99 Focșani, Precizia Săcele, Apemin Borsec, FC Hondor Agigea, Fulgerul Bragadiru (sau echipa care va lua locul acesteia).

În seria I a Diviziei C, în care vor evolua patru reprezentante ale fotbalului ieșean (CFR Citadin, FC Unirea 2000, CFR Pașcani și învingătoarea barajului de astăzi, de la Roman), vor mai fi următoarele contracandidate: Petrolul Moinești, Pro-Mobila Vatra Dornei, Termoutilaj Piatra Neamț, Cimentul Bicaz, Rulmentul Bîrlad, Budvar Odorheiu Secuiesc, Sportul Municipal Vaslui, FCM Dorohoi, Foresta II Fălticeni, CSS Tîrgu Neamț, AS VIPP Bîrlad și Unirea Cristuru Secuiesc.

Poli old-boys pleacă la Constanța

Astăzi-dimineață, selecționata old-boys a Poli Iași va pleca spre Constanța, unde va participa, alături de echipele similare ale FC Brașov, Farului și Portului Constanța, la „Memorialul Emanoil Hașoti“. După o slujbă de comemorare a fostului reputat tehnician constănțean, ce va avea loc în dimineața zilei de sîmbătă, după-amiază se vor disputa meciurile care vor dura două reprize a 30 de minute. Primele partide vor fi Poli - Farul și FC Brașov - Portul, învingătoarele urmînd să dispute finala mare iar învinsele finala mică. Lotul pe care ieșenii au anunțat că îl vor deplasa este format din: Costaș, Dohot, Anton, Ursu, D. Cananău, Mihalcea, G. Munteanu, Mantale, Romilă II, Simionaș, L. Cananău, Kereszy, Paveliuc, Burdujan, Dănilă, Cioacă, I. Nemțeanu, M. Moldovan. Din echipa care va fi cazată la Mamaia, va face parte și președintele actual al FCM Poli, Costel Rădeanu, gruparea din Copou sprijinind din plin acțiunea „veteranilor“. Poli old-boys va reveni acasă duminică. **(OM)**

Se încheie circul Diviziei D

După cum v-am mai amintit, astăzi, de la ora 11, la Roman, va avea loc partida decisivă pentru promovarea în Divizia C, dintre echipele RATC și Viitorul Pașcani. Dar, seria episoadelor caragialești ce punctează tumultuoasa Divizia D ieșeană, continuă chiar și acum, la final: după pătania arbitrului divizionar A, Anton Heleșteanu, care a fost la un pas de o mare încărcătură pentru simplul fapt că nimeni nu s-a deranjat să-l informeze că barajul, programat, inițial, miercuri, în Copou, a fost amînat, merită amintite aventurile medicului lui Poli, Emil Iacob, în după-amiaza zilei de miercuri. „La începutul săptămînii am fost rugat ca miercuri să asigur asistenta medicală la meciul de baraj dintre RATC și Viitorul Pașcani din Copou. Am ajuns la stadion și nu mică mi-a fost mirarea cînd am văzut că pe porți sînt lacăte. Am intrat în panică și am crezut că am înteles greșit locul de disputare a meciului. Noroc că o persoană prezentă la stadion mi-a spus că s-a schimbat data jocului, altfel nu știam ce să fac. Oricum, a fost o totală lipsă de respect să nu fiu înștiințat de modificare“ a spus doctorul Iacob.

În ceea ce privește meciul de astăzi, orgoliile dintre cele două echipe (să nu uităm și de rivalitatea dintre „patroni“, regia de transport ieșeană și cea de gospodărire locală din Pașcani) pot da naștere la o luptă crîncenă. Ieșenii au de apărat și blazonul dat de foștii jucători, și chiar banca tehnică (M. Moldovan - D. Stafie) care au trecut pe la Poli; în același timp, pășcănenii, care susțin că au dreptul moral de a juca în C după nedreptatea făcută de AJF vizavi de meciul direct din play-off-ul de la Tîrgu Frumos (reamintim că inițial partida a fost omologată cu 3-0 pentru Viitorul, care promovase, pentru ca apoi să se revină și să se mențină rezultatul de pe teren, 0-0, care, în final, a dus la organizarea acestui meci de baraj). **(OM)**

„La noi nu ajunge nimic din taxa pentru sport“

■ *un interviu cu Viorel Hudac, directorul CSȘ Unirea*

Clubul Sportiv Școlar Unirea reprezintă pepiniera sportului local, mediul în care s-au format multe dintre fostele sau actualele glorii sportive ale Iașului. De mai multă vreme, principala grijă a acestui club de tradiție nu mai este performanța, ci supraviețuirea. Pentru a afla mai multe despre starea sportului școlar, am purtat o discuție cu Viorel Hudac, directorul CSȘ Unirea

- Ce înseamnă funcția de director la un club sărac?

- În primul rînd trebuie să aduci bani, ca lucrurile să meargă totuși înainte. Dacă de nivelul rezultatelor sînt mulțumit, finanțarea este submediocră. Primim bani numai de la Inspectoratul Școlar Județean (IȘJ), lunar, ceea ce nu ne avantajază. Chiar și așa, s-a mai reușit reducerea datoriilor prin măsuri organizatorice și sponsorizări. Cît privește acoperirea calendarului competițional, aceasta s-a făcut îndeosebi prin împrumuturi de la persoane fizice. Acum, la final de stagiune, mai avem datorii la utilități și chirii baze sportive (136 milioane lei) și restanțe la premierea sportivilor (160 milioane lei). Consider că datoria nu e mare deoarece numai în anul 2000 am avut sponsorizări de 60 milioane lei, iar toate competițiile de verificare și pregătire s-au făcut pe banii părinților. Sîntem într-o criză majoră la capitolul echipament și material sportiv deoarece nu s-a mai achiziționat nimic din decembrie 1998. În medie, noi primim lunar 40 de milioane de la IȘJ, pentru utilități și activitate sportivă. Acum avem 11 discipline și printr-un simplu calcul aritmetic ar rezulta în jur de 3 milioane de disciplină. Cum la o singură disciplină avem juniori 1, 2 și 3, mai rămîne un milion de lei lunar, din care nu se acoperă nici măcar costul chiriei.

- Și atunci, cum supraviețuiți?

- Cum putem. Din păcate, această finanțare lunară creează disfuncții mari deoarece nu putem ști dacă în luna următoare vom avea finanțarea necesară . Este anormal ca o echipă să-și desfășoare activitatea pînă la un turneu semifinal și apoi să nu mai aibă bani pentru a merge la turneul final, caz în care toată investiția a fost în vînt. Prin decizia Consiliului de Administrație, șahul și tenisul de cîmp au fost trecute în totalitate pe banii părinților. Alte sporturi, cum ar fi luptele libere, nu au fost finanțate deoarece nu și-au asumat obiective la nivel național și internațional. Dacă acum avem un singur sportiv ieșean la Olimpiadă, asta se datorează și acestui aspect pecuniar. De asemenea, unitatea noastră nu a mai efectuat reparații curente de mai bine de 3 ani. O ipostază deosebită ar fi consolidarea grupului de săli din strada George Enescu, cu două miliarde de lei reparațiile putînd fi încheiate. Odată rezolvată această problemă, ni s-ar reduce considerabil chiriile pentru bazele sportive. Nici pînă acum nu am înțeles cum o bază a școlii sportive poate fi trecută în învățămîntul universitar. Acum studenții au unde să facă sport, însă disciplina tenis de cîmp este aproape desființată. O altă decizie a CA a fost reorientarea disciplinelor sportive la cele existente în Iași, pentru a crea o concurență benefică sportului ieșean. În perspectivă, ne-am propus ca pînă în 2001 să rezolvăm problema căminului pentru sportivi, condiție sine qua non pentru obținerea de performanțe, pentru a se diminua cheltuielile de cazare.

- V-a mai scăpat ceva?

- Da, nu înțeleg de ce la CSȘ Unirea nu ajunge nimic din taxa pentru sport. Am dori ca această taxă să poată fi plătită și la unitățile sportive deoarece mulți dintre foștii noștri sportivi ar da bani la noi, nu pentru alte sporturi. Dacă aceste condiții nu se vor schimba, și la CSȘ Unirea se vor modifica foarte multe, mai ales în ceea ce privește promovarea sportivilor pentru unitățile din Iași. Nu vom mai încheia contracte de colaborare decît în baza unor avantaje materiale imediate, și mă refer la rugby, volei, baschet, scrimă, judo și lupte. **(A consemnat Daniel SIMION)**

Concert Vama Veche în Piaţa Unirii

În această seară, de la ora 20.30, în Piaţa Unirii, este programat concertul formaţiei Vama Veche, concert care face parte din marele turneu „Connex Vama Veche - Povestea merge mai departe“, prezentat de Antena 1. În cadrul acestui turneu, care a început din data de 5 mai, Vama Veche concertează live în 15 oraşe din România, ultimul concert avînd loc pe data de 16 iunie, în Bucureşti. Toate concertele se desfăşoară în aer liber şi accesul este gratuit. Scena pe care va concerta trupa are o deschidere de 12 metri, o adîncime de opt metri şi o înălţime de şapte metri. Vama Veche va cînta 15 piese de pe cele două albume ale formaţiei („Nu am chef azi“ şi „Vama Veche“). Alături de ***Tudor Chirilă, Liviu Mănescu, Traian Bălănescu*** şi ***Răzvan Lupu,*** pe scenă se vor afla şi alţi şase instrumentişti (viori, violoncel, percuţie, flaut, chitară). Cu ocazia turneului, Vama Veche lansează un single - „Nu ne trageţi pe dreapta“, creat special pentru acest eveniment.

Puteţi deveni regizorul următorului clip Vama Veche

Trupa Vama Veche şi Libra Film anunţă un experiment în premieră pentru România - realizarea unui videoclip cu ajutorul materialelor filmate de către amatori, fani ai trupei Vama Veche. Piesa aleasă pentru clip este „Hotel Cişmigiu“. Cei ce doresc să participe la acest concurs, trebuie să intre în posesia unei camere video (format VHS, Hi 8 sau Beta), să-şi dea frîu liber imaginaţiei, să filmeze orice le inspiră textul piesei „Hotel Cişmigiu“ şi, obligatoriu, să participe la concertul din această seară, din Piaţa Unirii, unde va trebui să filmeze în timp ce piesa va fi cîntată live de către Vama Veche. Promovarea clipului se va face pe Internet (detalii în paginile www.librafilm.net sau www.vamaveche.ro), iar cea mai importantă şi creativă contribuţie la realizarea clipului va fi premiată de către membrii trupei cu un premiu surpriză.

Sînteţi copilul lui „Screaming Jay“ Hawkins?

Biograful miticului cîntăreţ de blues ***„Screaming Jay“ Hawkins*** **(foto),** care a încetat din viaţă în luna februarie, a lansat pe Internet o vastă anchetă, în căutarea celor 57 de copii pe care se pare că i-a avut acest mare seducător. Site-ul jayskids.com, lansat la 1 martie de ***Maral Nigolian,*** a fost deja consultat de peste o sută de mii de internauţi şi mai multe zeci de persoane au răspuns apelului de pe prima pagină: ***„Dacă aţi avut un copil cu Screaming Jay Hawkins, cunoaşteţi un copil al lui Screaming Jay Hawkins sau credeţi că sînteţi unul dintre copiii lui Screaming Jay Hawkins, completaţi formularul de mai jos“.*** Creator al legendarei piese „I Put a Spell on You“, considerat de mulţi drept fondator al rockului modern, Jay Hawkins pare să fi fost tatăl biologic al multor copii, născuţi în cadrul celor cinci căsătorii ale sale şi din nenumărate legături trecătoare. Potrivit biografului său, Maral Nigolian, el a pierdut complet contactul cu copiii care îl cunoşteau, după ce a plecat definitiv la Paris, în anul 1993. Pe site-ul deschis de Maral Nigolian au apărut deja mai multe mărturii de la posibili copii. Biograful lui Screaming Jay intenţionează ca, după o selecţie a celor mai verosimile variante, să efectueze teste ADN pentru confirmare. Cercetările nu au nici un scop pecuniar, pentru că moştenirea artistului i-a revenit celei de-a cincea soţii a lui. Nigolian doreşte numai să organizeze o întîlnire între copiii lui Jay.

INTEGRAMA ZILEI

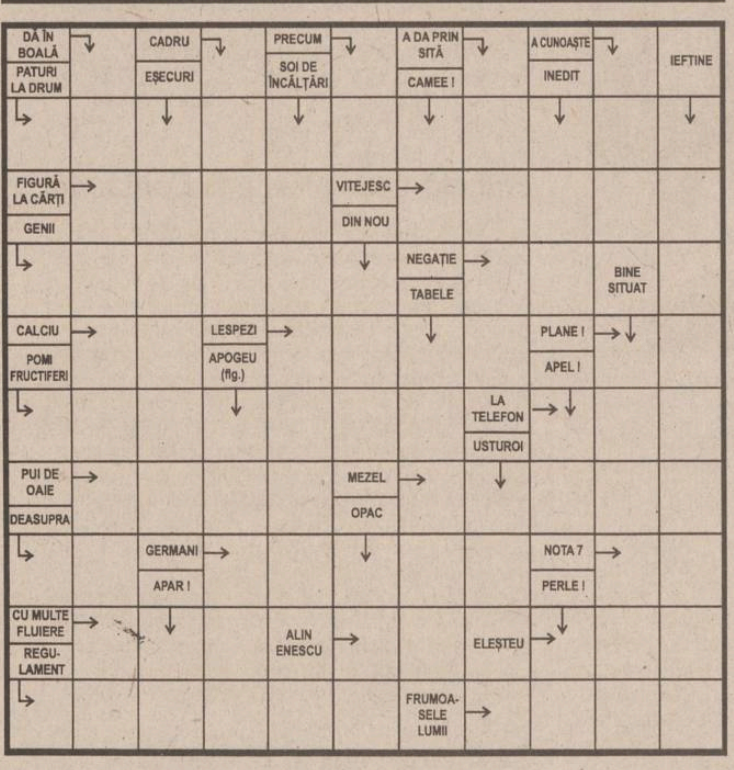

Soluţia integramei din numărul precedent: M; S; A; S; E; CERTIFICATE; TURCI; ATAS; ZIDI; SALUPA; CANDELA; AP; CU; GO; ORA; A; LUETA; IMAM; HORNARI; ITE; SIT; CALCAN; MITICA; TACT

HOROSCOP

Berbec (21 mart. - 20 apr.) Steaua dvs. norocoasă începe să intre într-un con de umbră, ieşiţi în evidenţă mai rar şi mai puţin pregnant. Căutaţi să reluaţi o legătură care v-a adus numeroase foloase.

Taur (21 apr. - 20 mai) Aveţi de făcut faţă unor obligaţii neplăcute şi multiple, încît vă vine să vă luaţi cîmpii. Noroc că va apare ca printr-o minune o persoană care vă va scoate din cadru.

Gemeni (21 mai - 21 iun) Aveţi de făcut faţă unor situaţii neprevăzute, cu consecinţe imprevizibile. Interesele dvs. sînt în joc, dar altcineva face cărţile şi asta nu vă place deloc.

Rac (22 iun - 22 iul) Vă întoarceţi de unde aţi plecat fără să trageţi vreun folos de pe urma ocolului făcut. Vă propuneţi mai multă consecvenţă în urmărirea unor scopuri practice.

Leu (23 iul - 22 aug) Sînteţi mai vulnerabil decît în mod obişnuit şi în mod paradoxal lăsaţi mult spaţiu de manevră adversarului. Poziţia proprie vi se pare uneori de-a dreptul indiferentă.

Fecioara (23 aug - 22 sept) Problemele dvs. nu mai sînt la fel de stresante ca pînă acum, dar le trataţi cu toată seriozitatea. Începutul va fi mai greu de făcut, dar apoi totul se va regla de la sine.

Balanta (23 sept - 22 oct) Preferaţi să păstraţi iniţiativa, chiar dacă simţiţi că alţii sînt mai inspiraţi. De pe poziţia a doua nu aţi avea aceeaşi perspectivă asupra lucrurilor.

Scorpion (23 oct - 21 nov) Faceţi eforturi deosebite pentru a obţine ceea ce vi se cuvine de drept. Aveţi curiozităţi inutile care atrag atenţia asupra obsesiilor care vă macină.

Săgetător (22 nov - 21 dec) Nu vă place să înotaţi împotriva curentului, dar nici nu vă convine să fiţi purtat de ape. Poziţia dvs. este la mijloc de fiecare dată, de aceea aveţi mereu suporteri.

Capricorn (22 dec - 19 ian) Nu este nevoie să vă retrageţi cuvîntul, ci numai să faceţi cîteva precizări în plus. Cine v-a ascultat cu atenţie la început, va pricepe că sînteţi consecvent.

Vărsător (20 ian - 18 feb) V-aţi trezit în altă parte decît v-aţi aşteptat la pornire, dar nu v-a indus nimeni în eroare. Tocmai asta vă supără, faptul că nu aveţi pe cine să supăraţi.

Peşti (19 feb - 20 mar) Felul dvs. de a fi convine la multă lume, mai ales dacă vă păstraţi în aceeaşi ambiguitate ca şi pînă acum. Disponibilitatea dvs. şi flexibilitatea nu vor trece drept duplicitate.

Programul cinematografelor 26.05 - 1.06.2000

VICTORIA

„Omul din Lună“

Producţie SUA, 1999, comedie de Milos Forman, cu: Jim Carrey, Danny DeVito, Courtney Love - Premieră. Tarife: 7.000 lei (orele 9); 12.000 lei (orele 11,05; 13,10; 15,15; 17,20; 19,30)

REPUBLICA

„Aventurile tigrişorului“

Producţie SUA, 2000, comedie muzicală de animaţie - Premieră. Tarife: 7.000 lei (ora 9); 12.000 lei (ora 11)

„Plăcintă americană“

Producţie SUA, 1999, comedie, cu: Jason Biggs, Chris Klein, Mena Suvari - Premieră. Orele 13; 15; 17; 19,00

COPOU

„The Game“

Producţie SUA, 1997, thriller, cu Michael Douglas şi Sean Penn. Tarife: 10.000 lei (vineri, sîmbătă, duminică, marţi, miercuri, joi); 6.000 lei (luni), orele: 9; 11,30; 14

„The Insider“

Producţie SUA, 1999; dramă, cu: Al Pacino, Russell Crowe, Diane Verona. Film cu 7 nominalizări Oscar 2000. Tarife: 12.000 lei (vineri, sîmbătă, duminică, marţi, miercuri, joi); 7.000 lei (luni), orele 16,30; 19,15

DACIA

„Blade“

Producţie SUA, 1998, thriller, cu Wesley Snipes. Tarife: 6.000 lei, orele 13;15; 17

„Tinereţe fără bătrîneţe“

Producţie România, 1969, cu Ana Szeles, Mircea Breazu, Ion Tugearu, Carmen Stănescu. Tarife: 4.000 lei. Sîmbătă şi duminică, 3 - 4 iunie, ora 10

R.A.T.C. Iaşi

organizează în data de 7 iunie 2000, ora 12.00, licitaţie publică deschisă privind

- achiziţie 100 tone şină tramvai cu canal (TV 60, TV 65, NT 1 sau tipuri similare) pentru modernizare linii tramvai.

Finanţarea achiziţiei este asigurată prin fonduri alocate de la bugetul local.

Caietul de sarcini se poate procura contracost de la sediul regiei din Iaşi, str. Silvestru nr. 5, Serviciul Tehnic - Investiţii, începînd cu data de 31 mai 2000, ora 7.00.

Ofertele se vor depune în plic pînă pe data de 7 iunie 2000, ora 8.00.

Informaţii suplimentare se pot obţine la sediul R.A.T.C. Iaşi, Serviciul Tehnic - Investiţii, telefon 032-141567, 032-145720, int. 109.

R.A.T.C. Iaşi

organizează în data de 19 iunie 2000, ora 12.00, licitaţie publică deschisă privind

- achiziţie autobuze urbane scurte pentru transportul public în comun de călători

Finanţarea achiziţiei este asigurată prin fonduri alocate de la bugetul local.

Caietul de sarcini se poate procura contracost de la sediul regiei din Iaşi, str. Silvestru nr. 5, Serviciul Tehnic - Investiţii, începînd cu data de 1 iunie 2000, ora 10.00.

Ofertele se vor depune în plic pînă pe data de 19 iunie 2000, ora 8.00.

Informaţii suplimentare se pot obţine la sediul R.A.T.C. Iaşi, Serviciul Tehnic - Investiţii, telefon 032-141567, 032-145720, int. 109.

Farmaciile IASSYFARM

• FARMACIA DACIA 1
B-dul Dacia nr. 32
Luni-Vineri: 7.30 - 20.30
Sîmbătă: 8.00 - 14.00
Duminică: 8.00 - 12.00
Sfaturi medicale: miercuri: 8.00 - 12.00
☎ 153.498

• FARMACIA NICOLINA
Str. Sălciilor, bl. 828
Luni-Vineri: 8.00 - 21.00
Sîmbătă: 8.00-14.00
Duminică: 8.00-12.00
☎ 122.782

• FARMACIA STUDENŢEASCĂ
Pol. Studenţi şi Elevi
Str. Toma Cozma 3
Luni-Vineri: 7.00 - 20.00
☎ 140.859

• FARMACIA TĂTĂRAŞI
Str. V. Lupu 8, bl. D3
Luni-Vineri: 8.00 - 21.00
Sîmbătă: 8.00-14.00
Duminică: 8.00-12.00
☎ 172. 867

• FARMACIA SF. PARASCHEVA NON STOP
Piaţa Unirii 3
Sfaturi medicale: Marţi: 14.30 - 16.30
☎ 116.029

• FARMACIA GRĂDINARI
Str. V. Lupu 160, bl. G3
Luni-Vineri: 7.30 - 20.30
Sîmbătă: 8.00-14.00
Duminică: 8.00-12.00
Sfaturi medicale: Luni-Vineri: 9.00-11.00
☎ 175.457

• FARMACIA INDEPENDENŢEI
Bd. Independenţei 23
Luni-Vineri: 8.00 - 21.00
Sîmbătă: 8.00-14.00
Duminică: 8.00 - 12.00
Sfaturi medicale: Miercuri: 14.30-16.30
☎ 116.408

• FARMACIA PRIMĂVERII
Pol. Industrială
Str. Primăverii 14
Luni-Vineri: 7.00 - 20.00
Sîmbătă: 8.00 - 13.00
☎ 136.971

• FARMACIA PODU ROŞ NON STOP
Str. Socola 9, bl. E1
Sfaturi medicale: Joi: 14.30 - 16.30
☎ 132.293

• FARMACIA PODUL DE FIER
Str. Tudor Vladimirescu, bl. 306
Luni-Vineri: 8.00 - 21.00
Sîmbătă: 8.00 - 13.00
Duminică: 8.00 - 13.00
Sfaturi medicale: Luni: 14.30 - 16.30
☎ 218.323

• FARMACIA SF. SPIRIDON
Pol. Municipală
Luni-Vineri: 7.00 - 20.00
☎ 115.224

• UNITATE DE OPTICĂ MEDICALĂ ŞI ARTICOLE TEHNICO-MEDICALE (UTM)
Pol. Industrială
Str. Primăverii 14
Luni-Vineri: 8.00 - 16.00
☎ 136.971

• FARMACIA CENTRALĂ
Paşcani, str. Ştefan cel Mare 118, bl. A4
Luni-Vineri: 8.00 - 21.00
Sîmbătă: 8.00 - 14.00
Duminică: 8.00 - 13.00
☎ 764.059

• FARMACIA PODU ILOAIEI
Podu Iloaiei Bl.4
Luni-Vineri: 8.00 - 21.00
Sîmbătă: 8.00 - 14.00
☎ 740.175

• FARMACIA PETRU RAREŞ
Hîrlău, str. Ştefan cel Mare 12, bl. 11
Luni-Vineri: 8.00 - 21.00
Sîmbătă: 8.00 - 14.00
Duminică: 8.00 - 12.00
☎ 720.378

• FARMACIA BUCIUM
Str. Bucium nr. 19, bl. B21
Luni-Vineri: 8.00 - 21.00
Sîmbătă: 8.00 - 14.00
Duminică: 8.00 - 12.00
Sfaturi medicale: Luni-Vineri: 12.00 - 14.00
☎ 130.522

NOU IASSYFARM pune la dispoziţia populaţiei o linie telefonică non-stop pentru persoanele care au nevoie de consultanţă medico-farmaceutică de urgenţă prin farmaciile: **Sf. Parascheva - 116029; Podu Roş - 132293.**

TURISM

TOTEM TURISM AGENŢIE DE TURISM

Excursii.....
ITALIA
GRECIA, MALTA/CIPRU, FRANŢA/SPANIA, IRLANDA/ANGLIA, AFRICA DE SUD, CEHIA, SLOVENIA/CROAŢIA

Avion.....
British Airways, Alitalia, Swissair, Malev, KLM, CSA Czech Airlines, Emirates, Air France, Lufthansa
BALKAN, AUSTRIAN AIR LINES, TAROM, ROMAVIA, TURKISH AIRWAYS

Autocar.....
Plecări din Iaşi
DOUBLE T, TRANS EUROPA, EURO TIME, ATLASSIB, Touring, EUROPABUS
ITALIA, ELVEŢIA, Germania, Spania, Franţa, Portugalia, Anglia, Austria, Scandinavia, Benelux, Irlanda

Programe.....
Weekend munte
Sovata, Rarău, Tuşnad, Cîmpulung Moldovenesc, Durău, Agroturism Bucovina, Sinaia, Predeal, Buşteni, Braşov, Vatra Dornei, Covasna, Slănic Moldova

Str. Păcurari nr. 8 (la 50 m de Biblioteca M. Eminescu), tel./fax: 032/213545, fax: 032/217380, office@totem.ro

ICAR TOURS — BILETE* DE AVION la tarife incredibile* — IATA

AMSTERDAM	275 USD	BOSTON	352 USD
PARIS	299 USD	MIAMI	352 USD
LONDRA	333 USD	MONTREAL	352 USD
NEW YORK	349 USD	ATLANTA	385 USD
CHICAGO	349 USD	TORONTO	385 USD

Numai NOI eliberam biletele pe loc.
* tarifele sunt valabile dus - intors si nu includ taxele de aeroport
IAŞI: str. C. Negri nr 43 - parter, tel. 032-216.319, fax 032-217.160
Rezervări NON STOP 094-606.426, 092-468.036, e-mail icar@icar.ro

BILETE DE AVION (toate companiile)
MDV
P-ţa Unirii 3, tel./fax: 215.293

ATENA 153$
Str. C. Negri nr. 43 - parter
tel.: 216.319

AGENŢIA DE TURISM 'MOLDOVA' IAŞI
Str. Anastasie Panu 29, Iaşi, România
Tel.: 032-114.364, 216.771
Fax: 032-216.771
LITORAL 2000
Mamaia, Neptun, Olimp, Venus, Jupiter
PLATA ÎN RATE !
(ultima plată cu 3 zile înainte de începerea sejurului)
ASIGURĂ-ŢI VACANŢA!

SIMIAN
LITORAL 2000
Mamaia, Neptun, Costineşti, Venus, Jupiter, Olimp
Plata în RATE pînă la plecare
EXTERNE:
ITALIA - preţuri minime - plecări rapide
ITALIA; SPANIA; ANGLIA; CEHIA; EGIPT; AUSTRIA-ELVEŢIA; ISRAEL; SUA; THAILANDA; GRECIA - LITORAL; TURCIA
TRANSPORTURI INTERNAŢIONALE cu autocare de lux (ITALIA, FRANŢA, GERMANIA, SUEDIA, ELVEŢIA, GRECIA)
Notă: Italia şi Germania - acum plecări din Iaşi
Str. Anastasie Panu 1A (lîngă CEC - Hala Centrală), tel: 032/215393, 094/571720

NET COMPANIA DE TURISM
Tu ştii când, Noi ştim unde!
ROMÂNIA, Iaşi - 6600
NET 1: Piaţa Unirii 6 - Mezanin
Tel/Fax: 032 - 233.503 / 213.450
NET 2: Iulius Center
Tel: 032 - 278.060, Int.117
E-mail: net@netours.ro
Internet: www.netours.ro

Acum şi ZBORURI din BUDAPESTA
NET vă oferă acum noi tarife* pentru bilete de avion pentru orice destinaţie, cu plecare din Budapesta

Tarifele* lunii IUNIE

Atlanta	358 USD
Boston	337 USD
Cincinnati	358 USD
Houston	358 USD
Los Angeles	453 USD
Miami	358 USD
New York	323 USD
Philadelphia	351 USD
San Francisco	453 USD
Washington	323 USD
Montreal	316 USD
Toronto	316 USD
Tokyo	558 USD
Bangkok	502 USD
Bombay	446 USD
Rio de Janeiro	519 USD

*Tarifele reprezintă valoarea minimă pt. transportul dus-întors şi nu includ taxele de aeroport.

Vacanta 2000
Sejur în GRECIA — Paralia Katerini
Preţ: de la 55 USD de pers/7 nopţi cazare
Sejur în MALTA
Preţ: de la 55 USD de pers/7 nopţi cazare

PRO IMTUR
TURCIA: Kusadasi: 10 zile - 220$ (transport autocar, asigurare, cazare + demipensiune)
GRECIA - Creta: 14 zile - 380$ (transport autocar, cazare + mic dejun)
VIENA - VENEŢIA: 8 zile - 390$ (transport autocar, cazare + mic dejun)
CEHIA - Praga: 3 zile - 310$ (transport avion, cazare + mic dejun)
Străpungerea Silvestru 11, bl. D2, parter, tel./fax:210632, 276115

OLIMP - Vacanţă 2000
ROMÂNIA litoral: Mamaia, Costineşti, Neptun, Olimp, Eforie Nord, Jupiter, Cap Aurora, Venus, Saturn. Serii de 6, 10 şi 12 zile. Cazare: hoteluri, vile şi căsuţe. PLATA ÎN RATE
ROMÂNIA munte şi tratament: Sinaia, Predeal, Vatra Dornei, Durău, Slănic Moldova, Călimăneşti, Felix, Sovata, Tuşnad, Herculane, Covasna
GRECIA: vile şi hoteluri de 1, 2, 3, 4, 5 stele
● servicii individuale pentru toate destinaţiile şi insule; ● sejur 8 zile cu avion: Creta, Corfu, Myconos, Santorini, Katerini; ● sejur 9 zile cu autocar: Katerini - 30.06, 14.07, 28.07, 04.08, 18.08; ● circuit clasic cu autocar. Plecări în 22.07, 12.08, 09.09, 21.10
Turiştii care călătoresc cu agenţia noastră nu mai susţin interviu pentru viză la Bucureşti
TURCIA: vile şi hoteluri de 1, 2, 3, 4, şi 5 stele
● servicii individuale: Kusadasi, Antalya, Bodrum, Marmaris, Alanaya-sejur la alegere; ● sejur 8 zile cu avion charter: Antalya, Kusadasi, Bodrum; ● sejur 10 zile cu autocar: Kusadasi - plecări în 26.06, 10.07, 24.07, 07.08, 21.08
GRECIA - TURCIA: circuit clasic + odihnă Kusadasi. Transport autocar + vapor. Plecări în 25.07, 17.08
CROAŢIA: vile şi hoteluri de 1, 2, 3 şi 4 stele
● servicii individuale, sejur 7 zile - Umag, Porec, Vrsar, Pola, Opatija, Dubrovnic.
UNGARIA: servicii individuale; sejur 7 zile - Balaton şi Budapesta
Iasi, Str. G.Musicescu 6, fundaţie Tel: 215524, 215539, 217170

ZTOUR INTERNATIONAL — Descoperiţi lumea cu noi
Iaşi, Bd. Ştefan cel Mare nr. 8, et. 2, cam. 16
Tel. 032 218286, tel/fax 032 211091
e-mail zenaida@mail.dntis.ro
Litoral extern
✓ ITALIA - 850 USD
✓ SPANIA - 790 USD
✓ PORTUGALIA - 800 USD
✓ CIPRU - 600 USD
✓ TURCIA - de la 300 USD
Preţurile sînt pentru un sejur de 7 zile la hoteluri de 3* şi includ transportul cu avionul
BILETE DE AVION
Oferta litoral
NEPTUN, OLIMP, VENUS, MAMAIA, EFORIE SUD, JUPITER, EFORIE NORD, SATURN, CAP AURORA, MANGALIA
Oferta munte
BUŞTENI, SINAIA, VATRA DORNEI, DURĂU, POIANA BRAŞOV, PREDEAL, BORSEC, SOVATA, SLĂNIC MOLDOVA, TUŞNAD, PĂLTINIŞ

anglia italia
ATLANTIC TURISM COMPANY ...furnizor de amintiri!
☎ 224.590, 213.872

AUTO MOTO

VÎNZĂRI

ROMÂNEŞTI

■ ARO 244 Forester, motor, cutie, Peugeot nou, deosebit. Tel. 094-28.88.89. (NT-fP13.3.4)

STRĂINE

■ Vînd Volvo 244. Tel. 095 - 807.201. (BC - 5513244.9.10)

■ Vînd VW POLO, 0 km, anul 2000, ultimul tip, AIRBAG. Tel. 034 - 123.606. (BC - 5513415.4.6)

■ Renault Laguna 2.0i, RXE 1994 115 CP climatronic, preţ negociabil, BMW 5201 150 CP AC 1991 preţ negociabil. Telefon 094-375184. (BT.99240182.2.3)

■ VW PASSAT 1988, nou, deosebit. Tel. 094-28.88.89. (NT-fP13.3.4)

■ Vînd VW Golf Caravan, 1995, Turbo Diesel, VW T4, 1992, bus persoane, Diesel, recent aduse, înmatriculate, PF, preţ 15.000DM, Golf 16.500DM T4(negociabil). Telefon 093-297854, 092-725076. (BT.2278373.2.2)

■ Vînd Audi 80TD, an 1991, 1600 cmc şi Mazda 626, an 1999, 2000 cmc.Telefon 094-786829. (BT.2278375.2.5)

■ Vînd ALFA ROMEO 164, numere Germania, preţ 3.200 DM, negociabil. Tel. 033/622.781 sau 033/221.586. (NT-f.4337706.2.2)

■ RENAULT Chamade 1992, înmatriculat aprilie 2000, servo-direcţie, închidere centralizată, catalizator injecţie. Tel. 094.398.564. (VN-31BF48.1.3)

■ Vînd Opel Astra Caravan - 1,8 i, taxe plătite, înmatriculat persoană fizică, 11.500 DM. Telefon 094/526727. (Vs.5360867.2.3)

■ Vînd Golf II, două uşi, benzină, nerulat în ţară, posibil transport la destinaţie, preţ 2200 DM negociabil. Telefon 095-411297. (BT.2278462.1.3)

■ Vînd autoturism Ford Sierra 2.300 cmc Diessel - motor nou, fabricat 1986, înmatriculat 3.500 $. Telefon 036 / 317857. (GL - 5878177.1.1.)

■ Vînd Opel Kadett Caravan, 1,7 Diesel Break, VW Golf II, Diesel, Renault 19 Diesel, toate neînmatriculate. Tel. 094 - 285.252; 034 - 143.719. (BC - 5513041.1.1)

■ Vînd BMW 318 TDS Kombi, full options, fabricat 1996, cmc 1700, preţ 12.000 $. Tel. 039/611651, 094/563598. (BR-N11903.1.3)

■ Vînd Audi A6 TDI, full options, fabr. 1998, cmc 1900, preţ 18.000 $. Tel. 094/550932, 039/642230. (BR-N11903.1.3)

■ Vînd Audi A8 - 2,8 quatro, 1996, ABS, AIRBAG-uri, climă, nerulat în România, înmatriculat. Informaţii la telefon 092/973095 sau 069/232597. (5474816)

DIVERSE

■ Vînd combine JOHN DEER. Relaţii la tel. 094/568540 sau 095/618549. (Vs.4402580.1.10)

■ Vînd motostivuitor Balkancar 3,5 tone, 4 clilindri, stare bună de funcţionare, preţ informativ 3.300 USD. Telefon 094/601499. (SV-4815933-1.5)

■ **SC GIDEON SRL - UNIC PRODUCĂTOR PARTICULAR PARBRIZE DUPLEX PENTRU DACII ŞI LA COMANDĂ PENTRU ORICE TIP DE AUTOTURISME INCLUSIV MICROBUZE. REL. FAX. 039/686000, TEL. 039/686055. (BR-R.1.4)**

■ Vînd combine CLASS, motoare MERCEDES turbo, PERKINS, cutii hidramate 4,2/4,7, recent aduse din Germania.Telefon 094-844135. (BT.2278270.4.14)

■ Vînd carosată Saviem, cabină dublă, stare perfectă de funcţionare. Telefon 036 / 476464, 094.292833. (GL - 587166.1.3.)

■ Vînd urgent IVECO 354 - 10 TURBO DAILY, an 1989, numere noi, accept variante autoturism+diferenţă, 8.000 DM, negociabil. Tel. 092 - 225.066. (BC - 5513419.3.6)

■ RABE 16 tone, tip IRAK şi RABE 8 tone de cereale, toate au RK. Tel. 094 - 583.695 şi 034 - 180.267 după ora 21.00. (BC - 5513604.3.10)

■ Vînd autoutilitară Citroen C-35-RD, 1987, Diesel, 2 tone, înmatriculat, persoană fizică, numere noi, preţ 60 milioane, neg, accept variante. Tel. 092/787190; 035/411862. (Vs.5089640.1.7)

■ Vînd Ifron şi buldozer. Telefon 095-801142, 094-955496. (BT.2278385.2.5)

■ Vînd Fiat Ducato marfă. An fabr. 1998. Rel. tel. 095-610592. (BT.2278451.2.5)

■ Vînd Rabă 10tone, IFA, L50, VW transporter, persoană fizică, piese rezervă. Telefon 094-553060. (BT.1904706.2.7)

■ Vînd autoutilitară Citroen C-35-RD, 1987, Diesel, 2 tone, înmatriculat, persoană fizică, numere noi, preţ 60 milioane, neg, accept variante. Tel. 092/787190; 035/411862. (Vs.5089640.1.7)

■ Cedez leasing Tico, impecabil, fabricat noiembrie1999, îmbunătăţiri. Rest plată 2 ani, jumătate 1300 $, negociabil. Telefon 095.033801. (GL - 5878190.1.1.)

■ Vînd Volkswagen Bus, 8 + 1, stare impecabil, antifonată, fără traseu. Pretabilă maxi - taxi. Preţ negociabil. Urgent! Telefon 036 / 479440, Galaţi.(GL - 5878199.1.2.)

■ Vînd autoutilitară Fiat Fiorino Diesel, izotermat. Telefon 094.589932. (GL - 5878199.1.2.)

■ Excavator P 601. Telefon 233356 sau 094/631942. (6831277)

■ Predau contract Espero 1800 cm3, an fabricaţie iulie 1998, achitat jumătate din valoare, rata lunară 270 USD sau schimb cu Dacie nouă, sau puţin rulată. Telefon 092/379595. (7730462)

PIESE

■ Telescoape pe gaz Monroe, pentru VW Passat noi şi segmenţi Ford Sierra, Diesel, noi, sigilate. Tel. 094-28.88.89. (NT-fP13.3.4)

■ Vînd cauciucuri reeşapate import Germania, mărimile 16,15,14,13. Tel. 094-84.68.33. (NT-1613088.3.4)

■ Vînd avantajos motor Renault Trafic Diesel 2068 CMC şi diverse piese schimb. Telefon 031/526809. (BT.2278465.1.3)

CUMPĂRĂRI

■ Cumpăr Cielo, Matiz, Tico sau Espero. Rog seriozitate. Tel. 094.164.636, 01/668.31.77, 01/668.74.05. (VN-MP.15.15)

■ Urgent, cumpăr Cielo, Tico, Matiz, eventual Espero cu plata pe loc. Telefon 092.209427, 01.6688113. (GL - op.1.8.)

■ Cumpăr VW Derby benzină, 1200 cmc, după 1980 înmatriculat sau acte. Vînd VW Derby, neînmatriculat. Telefon 036 / 476455, 093.219976. (GL - 5878192.1.2.)

■ Cumpăr Matiz, Tico, Espero, Cielo, urgent, plata pe loc. Tel. 095 - 016.000. (BC - 5513019.1.14)

■ Cumpăr urgent Dacii 1998 - 2000, puţin rulate. Tel. 095 - 016.000. (BC-5513044.1.6)

■ Firmă investiţii cumpără maşini din Iaşi, orice marcă, 22 300L/30 sec., în stare de funcţionare sau pentru piese. 01-6373864, 01-8949922. (B-13)

IMOBILIARE

VÎNZĂRI

- 1 CAMERĂ -

■ Persoană fizică, vînd garsonieră Nicolina, balcon închis, baie cu cadă, 45 milioane. Telefon 213532 (9,00-14,00), 094/206559. (7730366)

- 2 CAMERE -

■ Urgent, apartament 2 camere, decomandat, 9/10, Independenţei, vis-a-vis de parcarea Golia. Preţ negociabil. Telefon 113557; 212040. (7730111)

■ Urgent, apartament 2 camere în P.Roş, parchet, apometre, curat, et. 4, preţ negociabil. Telefon 135274, dimineaţa. (7730800)

■ Urgent, apartament 2 camere, balcon închis, parchet, et. 1/4, Minerva, 70 milioane negociabil. Relaţii: Atelier cizmărie "Ţesătura". (4763506/4763507)

■ Apartament 2 camere, decomandat, în Podul de Fier. Relaţii la telefon 113812, orele 12,00-14,00. (4763570)

- 3 CAMERE -

■ Vînd apartament 3 camere central, bloc nou tip vilă, et.II. Relaţii telefon 092-728194. (BT.2278052.6.10)

■ Vînd apartament în Roman, 4 camere, ultracentral. Relaţii la telefon 033-742700.(RO-1290229.3.4)

■ Apartament 3 camere, semidecomandat, zona Ţesătura-Podu Roş, multiple îmbunătăţiri. Preţ informativ 130.000.000 lei. Telefon 093/579960. (7730460)

■ Centrul Civic (Scala) apartament 3 camere, et. II. Telefon 145504, seara. (7730489)

■ Apartament 3 camere, decomandat, două băi, două balcoane, staţia Pădurii. Preţ 15.000 USD. Telefon 173642, după orele 20,00. (5725549)

- 4 CAMERE -

■ Vînd apartament 4 camere în Iaşi Zona Păcurari, amenajat ultramodern. Telefon 094-617120. (BT.2278396.2.7)

■ Vînd urgent apartament 4 camere, str. Ştefan cel Mare, parter, poziţie bună spaţiu comercial. Telefon 323515.(Vs.5360870.2.3)

■ Vînd apartament 4 camere ultracentral Bacău. Tel. 094 - 820.325. (BC - 5513426.1.6)

■ Vînd apartament 4 camere, ultracentral, parter, îmbunătăţiri - Piatra Neamţ. Tel. 033/22.53.15; 033/22.00.64. (NT-1613162.1.3)

ÎNCHIRIERI

- OFERTE -

■ Ofer spre închiriere apartament 4 camere, et. 1, cu multiple îmbunătăţiri, lîngă Hala Centrală (sediul CEC). Telefon: 210823, 215505, 094/660823, 094/665566. (I-20)

■ Închiriez cabană la poalele munţilor Făgăraş pentru 2-3 familii, zonă turistică, preţ convenabil. Telefon 068/217134. (C.0811126)

- CERERI -

■ Familie de francezi, închiriem casă (nu apartament). Telefon 114263. (I-20)

CUMPĂRĂRI

■ Cumpăr apartament în Iaşi. Ofer în jur de 80 milioane lei. Telefon 032/712093.(I-20)

■ Persoană fizică, cumpăr apartament 3-4 camere, central sau semicentral, chiar şi deteriorat. Telefon 271447. (I-20)

SPAŢII COMERCIALE

- VÎNZĂRI -

■ Vînd fermă în localitatea Truşeşti, jud. Botoşani. Telefon 095-601869. (BT.2278322.3.4)

■ Vînd spaţiu comercial 150 mp, lîngă Piaţa Mică; vitrine frigorifice orizontale şi verticale. Telefon 094-799677. (BT.2278353.3.7)

■ Vînd restaurant în Iaşi - Tătăraşi, suprafaţă 200 mp. Tel. 095 - 625.625. (BC - 5513635.1.3)

■ Magazin, 15 mp, în Piaţa Nicolina, preţ fix - 120 milioane lei. Telefon 224573. (4763561)

ÎNCHIRIERI

- OFERTE -

■ Ofer spre închiriere IMOBIL liber pentru firmă. Telefon 094.785.197. (VN-15BF125.1.3)

■ Închiriez 2 standuri cu 20 mp plus magazie 20 mp, în Alexandru cel Bun nr. 19, bl. B3, preţ 300 USD/lună. Telefon 092/347675. (7730778)

■ S.C. LACTIS S.A. Iaşi, cu sediul în bdul Metalurgiei 8, închiriază spaţii de depozitare la subunităţile din Iaşi şi Paşcani. Relaţii la telefon 032/132555, int. 57. (7730499)

■ Închiriez spaţii ultracentrale, finisate. Telefon 217611, mobil 092/352801. (7730498)

TERENURI

■ Vînd în CEAHLĂU - NEAMŢ (2.400 mp teren construcţie). Tel. 034 - 115.116. (BC - 5513604.4.13)

■ Vînd 7000 MP sau 15.000 MP teren împreună cu bar, iaz, casă, 32M lăţime la şosea situate în HUDUM, 2 KM Botoşani, DN/BT-SV. Telefon 031/581104. Preţ discutabil şi în rate! (BT.2278291.4.4)

■ Teren, Tomeşti nr. 1, toate facilităţile, 5 USD/mp. Telefon 233356 sau 094/631942. (6831277)

■ Teren construcţii, Valea Adîncă, 1700 mp, 42.000 lei/mp - negociabil, toate facilităţile. Telefon 122303. Familia Mardare.(I-20)

■ Teren 658 mp, Tătăraşi. Telefon 162290; 094/690737. (7730796)

■ 1000 mp Bîrnova, zonă deosebită, vile, case de vacanţă, 2,5 USD/mp - negociabil. Telefon 232996. (7730485)

CASE

- VÎNZĂRI -

■ Vînd căsuţă vacanţă, zona lacului Bicaz, construcţie şi zonă deosebită, posibilitate transport. 092-52.68.55. (NT-1613100.3.3)

■ Vilă la roşu, neacoperită - Izvoru Muntelui, poziţie deosebită, toate facilităţile. Tel. 094-28.88.89. (NT-fP13.3.4)

■ Vînd vilă, garaj şi teren în zonă ultracentarlă, 1800mp. Tel. 034 - 132.234, Bacău. (Bc - 5513430.1.2)

■ Urgent, casă de vacanţă, Vatra Dornei, zona Motel Runc, etaj mansardat, 3 camere, baie, bucătărie, apă curentă. Telefon 032/212685, 032/212970. (7730129)

Fondul Proprietăţii de Stat

Ofertă de vînzare

Acţiuni prin Licitaţie cu Strigare

Fondul Proprietăţii de Stat Direcţia Teritorială Iaşi, Piaţa Unirii nr. 5, parter, scoate la vînzare prin Licitaţie cu Strigare, în conformitate cu prevederile Ordonanţei de Urgenţă nr. 88/1997, aprobată prin Legea nr. 99/1999 şi Normele Metodologice aprobate cu HG nr. 450/1999, un număr de 10.619 acţiuni, reprezentînd 8,9920% din capitalul social al **Societăţii Comerciale "TEHNOTON - SERVICE" S.A.**, cu sediul în Iaşi, şos. Păcurari nr. 2A, bl. 590B, parter, judeţ Iaşi, cod fiscal R 1960126, număr de înmatriculare la Oficiul Registrului Comerţului J 22/597/1991, avînd:

- Obiectul principal de activitate: Comerţ şi prestări servicii.
- Capitalul social: 2.952.350 mii lei
- Structura acţionariatului, la data de 30.04.1999 este:

Actionari	Nr. acţiuni	%
FPS	10.619	8,9920
SIF MOLDOVA	2.946	2,4946
P.P.M.	44.291	37,5049
Manager	10	0,0085
MOLDOVA TRICOTAJE	60.228	51,0000
Total	118.094	100,0000

Valoarea nominală a acţiunii este de 25.000 lei/acţiune.
Preţul de pornire al licitaţiei este de 45.000 lei/acţiune, iar valoarea pachetului de acţiuni scos la vînzare este de 477.855.000 lei.
Fişa de Prezentare a societăţii poate fi procurată zilnic de la Direcţia Teritorială Iaşi a Fondului Proprietăţii de Stat între orele 8,00-16,00.
Ofertanţii vor depune la sediul Direcţiei Teritoriale Iaşi Documentele de Participare, precizate la pct. 3.22 din Normele Metodologice aprobate cu HG nr. 450/1999, pînă la data de 15.06.2000, ora 9,00, acest termen fiind termen de decădere.
Deschiderea plicurilor cu documentele de participare se va face în prezenţa tuturor ofertanţilor în data de 15.06.2000, ora 10,00.
Lista ofertanţilor acceptaţi se va afişa la data de 16.06.2000, ora 9,00.
Licitaţia cu Strigare va avea loc la data de 16.06.2000, ora 10,00 la sediul Direcţiei Teritoriale Iaşi a Fondului Proprietăţii de Stat.
Alte date şi informaţii privind plata Garanţiei de Participare şi a Taxei de Participare, a depunerii Documentelor de Participare, precum şi la participarea şi desfăşurarea licitaţiei se pot obţine de la Direcţia Teritorială Iaşi a Fodului Proprietăţii De Stat de la d-na Daniela Roman, telefon 032/213569, fax 032/112256.

REGIA AUTONOMĂ DE TRANSPORT ÎN COMUN IAŞI

EXTRAS DIN EVIDENŢELE COMPARTIMENTULUI CONTROLORI BILETE

Călători depistaţi în ziua de **24.05.2000** călătorind în mijloacele de transport în comun fără legitimaţie de călătorie

Nr. crt. Numele şi prenumele Domiciliul
1. Sculeac Vasile, str. Luca Arbore nr. 34, bl. 523, sc. A, et. 2, ap. 9
2. Sandarici Popescu, str. Orientului nr. 21, bl. 821, sc. B, et. 2, ap. 10
3. Mantu Liviu Adrian, str. Vasile Lupu nr. 80
4. Cocea Ioana, Aleea Sucidava nr. 5, bl. 259, et. 6, ap. 21
5. Tenia Zamfir Marius, bdul D. Cantemir nr. 3, sc. B, et. 2, ap. 12
6. Ţăruş Săvel, str. Dimineţii nr. 4, bl. 789, sc. B, et. 2
7. Cobiliţă Ionuţ Marcel, str. Tabacului nr. 43, bl. Y2, et. 3, ap. 11
8. Gîrneţ Ana, Aleea Dreptăţii nr. 3, bl. M2, et. 1, ap. 6
9. Andronic Vasile, str. Hlincea nr. 47, bl. 1052, sc. E, et. 1, ap. 5
10. Vasiliu Gabriela, str. Decebal nr. 18, sc. A, et. 2, ap. 11
11. Creţu Luminiţa, str. Libertăţii nr. 44, bl. 618, sc. B, parter, ap. 1
12. Rînjă Ana-Lăcrămioara, str. Cucu nr. 22, bl. 309, sc. A, et. 3, ap. 10
13. Sandu Raluca, str. Dochia nr. 10
14. Ciornei Cristian, şos. Nicolina nr. 53, bl. 964, sc. A, et. 4, ap. 14
15. Rusu Rita, str. Roman Vodă nr. 12, bl. M6, sc. B, et. 3, ap. 1
16. Butnaru Florentina, str. Ştefan cel Mare nr. 13
17. Condac Ciobanu Ana-Maria, Tomeşti nr. 13, sc. A, parter, ap. 3
18. Pitorac Corina, Tomeşti nr. 28, Tr. I, et. 3, ap. 14
19. Pintiliuc Mihai-Marius, Tomeşti nr. 29, sc. D, et. 2, ap. 9
20. Mertic Mihai, Tomeşti, bl. 47, sc. C, et. 2, ap. 7
21. Stavarache Bogdan Ionuţ, str. Vasile Lupu 140 , bl. A1, Tr. II, et. 6, ap. 6
22 Ciobanu Marinela, Dancu, bl. D2, sc. A, et. 2, ap. 10
23. Măcinoi Dumitru Anca, str. Clopotari nr. 21, bl. 626, sc. B, parter, ap. 3
24. Doca Iulian Bogdan, bdul Voievozilor nr. 16, bl. C3, sc. A, et. 1, ap. 4
25. Andronic Cristina, str. Prof. I. Simionescu 31, bl. 55, sc. A, et. 2, ap. 4

ŞCOALA DE ŞOFERI

AUTOGALAXY SRL

Şcoala de şoferi AUTOGALAXY SRL vă oferă posibilitatea şcolarizării, în vederea obţinerii permisului de conducere, cu numai **550.000** lei (exclusiv benzina - 75l).

Plata în rate!

Tel.: 23.78.58; Mobil: 094-21.50.44
Str. Mitropolit Varlaam 54 (Grup Şcolar "Nicolina")

Şcoala de şoferi

MONDO-TRAFIC

vă aşteaptă cu
- cele mai mici preţuri • plata în rate
- reduceri pentru elevi, studenţi, şomeri

Înscrieri: zilnic, orele 8⁰⁰-17⁰⁰, la sediul din Iaşi, str. Sărărie 38, tel. 117210.

Doriţi să învăţaţi adevărata artă a conducerii automobilului?

Apelaţi la şcoala de şoferi

AUTOSPORT

SERIOZITATE şi PROFESIONALISM. PLATA în RATE.

Relaţii, zilnic între orele 9-17, la sediul din bd. Primăverii 2 (lîngă Iaşitex), sau la Clubul CFR - str. Rîpa Galbenă 12 (orele 8-20), tel. 230360

CASE DE MARCAT

VEÇ

RATE !

Autorizat M.F.

CASE DE MARCAT FISCALE

ZIT 299(325)USD
SAMSUNG 425(450)USD

SERVICE , FISCALIZARE tel:214112

REL SERVICE

CASE DE MARCAT FISCALE

AVIZATE DE MINISTERUL DE FINANŢE

- 11 MODELE -

*FACILITĂŢI DE PLATĂ
*GRATUIT - instalare, instruire, fiscalizare
*SERVICE, GARANŢIE şi POSTGARANŢIE

Iaşi, Şos. Arcu nr. 12 bl. Z18
Tel/fax: 214190, Tel: 217244

INITA

Tradiţie şi experienţă

Case de marcat fiscale
Cîntare electronice
Consumabile

Preţul include instalarea, instruirea şi fiscalizarea casei de marcat.

Iaşi, str. Mitropolit Varlaam nr.5, tel/fax 032/131726

Log-Soft

Str A Panu, nr 28
tel 032/211130

PREŢURILE CELE MAI MICI!

începând cu **187$**

CASE DE MARCAT FISCALE

AVIZATE DE MINISTERUL DE FINANTE

RATE SI LEASING

CASE DE MARCAT FISCALE
OPTIMUS - iC

PLATA IN RATE !

Se asigura :
- instalare, pregatire operator
- service gratuit in garantie
- service postgarantie
- consumabile

Avizate de Ministerul de Finante
Operare simpla (54 taste cu functii multiple)
Ergonomica (2 afisaje in limba romana)
Interfata seriala inclusa pt. Conectare la PC
7000 coduri de pret si 42 de raioane

QUARTZ MATRIX

Str. Theodor Pallady nr. 8
tel. 217.248, 217.258
qmatrix@xnet.ro

Q SRL

CASE DE MARCAT FISCALE 12 modele

CONSUMABILE SERVICE

Iaşi, stradela Sf. Andrei 13, tel. 092-329250, 215690

Mora Electronics

CASE DE MARCAT SAPEL

pentru

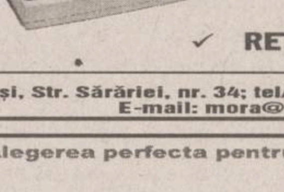

✓ SUPERMARKET
✓ RESTAURANTE
✓ FARMACII
✓ REŢELE DE MAGAZINE

Iaşi, Str. Sărăriei, nr. 34; tel/fax: 032/212735, 278170
E-mail: mora@mail.dntis.ro

Alegerea perfecta pentru controlul vanzarilor !

CASE DE MARCAT FISCALE

OMRON®

✓ Avizate de Ministerul de Finante
✓ Pret scazut - inalta performanta
✓ 8-20 departamente
✓ 3900 - 15.000 PLU-uri
✓ conectare PC
✓ scanner cod de bare
\+ sisteme de securitate

MOLID

Bd. Copou, nr. 3
telefon: 032-21.66.71
fax: 032-21.45.64
e-mail: molid@opsynet.com

AGENDA DE CONSTRUCȚII ȘI AMENAJĂRI

SIGURANTA • DURABILITATE • CONFORT

IMPEX AMICII SRL
IAȘI, str. Popauți 2-4, tel./fax 032/162171

- Construcții
- Proiectare
- Tîmplărie
- Confecții metalice
- Materiale de construcții

SIGURANTA • DURABILITATE • CONFORT

PEREGRINUS
produce:
JALUZELE
Exact pe gustul tău!
- verticale, din pînză, import Suedia
- orizontale, din aluminiu

Iași, str. Toma Cozma 7A (vizavi de liceul Negruzzi), tel./fax: 032/219673, 092-387.677

OMEGA INVESTI
Gresie, faianță, obiecte sanitare
SANEX
chituri, adezivi, vopsele
Calea Galății nr. 4, bl. F1, parter
tel./fax: 095/64.93.73 094/61.00.75

Societatea PAULUS S.R.L.
cu sediul în Iași, Șoseaua Chișinăului nr. 6B (zona industrială - în incinta la SOMACO Prefabricate,) cu profil prelucrare lemn
închiriază spații comerciale la prețuri atractive
a) Hale producție situate la parter:
2 hale x 700 mp și 1 hala x 1200 mp, dotate cu instalații de ridicat;
b) Spații compartimentate situate la etaj I:
5 spații x 36 mp, 1 spațiu x 72 mp, 1 spațiu x 144 mp.
Iași, Șos. Chișinăului 6B; tel./fax: 032/230227; e-mail: paulus@xnet.ro

GRUPUL DE FIRME ROMFIN
ROMFIN Bd. Copou nr.4 Tel.032/214.090
NOU!
Începând cu
22 Martie 2000
ROMFIN S.R.L. Iași
oferă
GRATIS
tâmplărie din aluminiu
Bd. Copou nr.4 Tel. 032/214.090

ROTHERM
Reprezentant FERROLI - CE
- Cazane și centrale termice
- Calorifere din aluminiu și fontă
- Echipamente condiționare și climatizare

Prețuri speciale pentru distribuitori
BONUS SURPRIZĂ
pentru fiecare centrală achiziționată
Vînzări en gros și en detail
PLATA ÎN RATE
Iași, Bd. T. Vladimirescu nr. 40 (Bucșinescu)
Tel/Fax: 032/175105, 272340, 093-243670

BIGRECA
MARMURĂ
albă, roșie 1-2cm
- Spărtură marmură
- materiale de construcții

Iași, str. Vasile Lupu 138 (vis-a-vis de Piata Doi Băieți) Tel./fax: 032-175840

SPONTAN
Reprezentant Prefab Călărasi
BCA
750.000 lei/mc (TVA inclus)
Depozit în incinta SOMACO
Tel 230647, 094-517539, 094-517538, 094-708232, 094-636515

PARASOL marcă Tehnotend srl
Producător de
JALUZELE verticale orizontale
Tecnolight Italia
Expoziție: Str. Cucu, nr.19(Podu de Fier); Tel.: 277.501, 094-277.721

SC CHEIA
- GRESIE - FAIANȚĂ
- ADEZIV
- INSTALAȚII SANITARE
- FITINGURI
- VAR LAVABIL - VOPSELE

Program: zilnic 9[00]-18[00], sîmbăta 9[00]-13[00], duminica închis
Sos. Nicolina, bl. 928, tel./fax 222070

EURO-DAN
producem
JALUZELE
ORIZONTALE din aluminiu
VERTICALE din material textil din aluminiu
RULOURI EXTERIOARE PVC sau aluminiu
Iasi, Sf. Andrei 13, tel./fax 114318

MOBILIER
pentru personalitatea biroului tau!
nou!
QUARTZ MATRIX
BIROTICA Teodor Pallady nr. 8, tel. 218.667, 218.668

AGENDA AUTO

SERVICE AUTORIZAT RENAULT
- reglare unghiuri direcție
- mecanică generală
- verificarea sistemului de frînare
- reglare aprindere cu analizorul de gaze
- diagnosticare cu ajutorul calculatorului
- tinichigerie și vopsitorie în sistem *Autocolor*

RENAULT
BRAS - concesionar -
SHOW ROOM și SERVICE: Iași, str. Silvestru 36, tel/fax:032/276320, 032/276321, Vînzări auto: 094/225450, Service: 094/519774

INTERNATIONAL COMPLEX SERVICE S.A.
vinde
autoturisme DAEWOO
piese de schimb, accesorii auto, carburanți, lubrifianți, consignații autoturisme.
- reparații, garanție și post garanție, întrețineri periodice pt. DAEWOO și OLTCIT.
- INSPECȚII TEHNICE PERIODICE PT. TOATE TIPURILE DE AUTOTURISME.

Calea Chișinăului nr. 45, tel. 137620, fax: 233296
Internet - http://home.dntis.ro/iscicssa/index.html

s.c. AUTOSTAR s.r.l. Bacău
- Motoare Diesel complete și componente caroserie;
- FIAT SCUDO COMBINATO 1,9 TD;
- axa fată-spate IVECO și MAN;
- linie spălătorie haine;
- utilaj de spălat mașini cu termostat;
- prese automate hîrtie;
- dispozitiv de împrăștiat nisip, criblură sau îngrășămînt;
- rafturi și vestiare metalice;
- tubulatură centrale termice.

Tel. 094-534.963

TOFAN GRUP
luni - vineri 8-16
Bd. Primăverii nr. 72
(lîngă Stația de Salvare)
☎ 032/251837, 236257

COMAT IAȘI SA ROMANIA
S.C. COMAT S.A.
cel mai mare angrosist din Moldova,
Vă oferă la cele mai mici prețuri
CÂRLIGE DE REMORCARE
omologate RAR, pentru toate tipurile de autoturisme DACIA, ARO și DAEWOO.
Dispozitivele sînt livrate cu accesorii, care conțin toate elementele montării și legături electrice, precum și: Declarația de conformitate, Certificatul de montare, Certificatul de calitate, Instrucțiuni de utilizare și Instrucțiuni de montare.
Relații suplimentare puteți obține la sediul firmei:
Iași, str. Serg. Grigore Ioan nr. 7, tel. 032/156300 int.120, fax 032/157261

MOLID
- Sisteme de alarma auto, imobile, supraveghere incendii
- Sisteme de control acces
- Sisteme de supraveghere video
- Interfoane si videointerfoane
- Detectoare de gaz metan
- Bariere antifurt
- Dispecerat de supraveghere cu interventie inarmata.

NOU CASE DE MARCAT FISCALE!
Bd. Copou, nr. 3
telefon: 032-21.66.71
fax: 032-21.45.64
e-mail: molid@opsynet.com
Ce-i al tau trebuie sa ramana al tau!

ROMIL SERVICE SRL
DEALER AUTORIZAT
IVECO
Show Room:
B-dul T. Vladimirescu 4, IASI
Tel: 032 232665, 032 216800
Service:
Sos. Iasi-Tomesti km 2
Tel: 032 136160

IVECO
- Autoutilitare, camioane din gama *IVECO*
- Sistem de leasing
- Piese de schimb originale
- Uleiuri *AGIP, FIAT*
- Aditivi
- Anvelope *PIRELLI*

SERVICII MEDICALE

• ECHOMED
Obstetrică - ginecologie

Medici primari: Șefan BUȚUREANU, Maria AKAD, Alexandra OVĂNESCU, Maricica PĂVĂLEANU
■ **ECHOGRAFII:** diagnostic de sarcină, depistarea sexului fetal, afecțiuni ale sînului, ficat, rinichi, pancreas.
■ **Chiuretaje uterine**
■ **Tratamente pentru sterilitate** (feminină și masculină)
■ **Teste** pentru sarcină (3 min.)
■ **Contracepție** orală și montări sterilete
■ **Colposcopii.**
■ **Cauterizări** - biopsii uterine și de col.
■ **Examene citologice**: citodiagnostic, secreții vaginale, secreții uretrale, spermograme, teste postcoitale
Consultații asigurate de profesori universitari și medici specialiști de înaltă competență profesională.
Șos. Păcurari nr. 4, corp anexă la bl.590A (vis-a-vis de Oficiul PTTR)
☎251927 (fax) ; 018-613.388

• Cabinet de oftalmologie și optică medicală
SC MEDOPTICA SRL
Socola nr. 8 (lîngă 1001 Articole)
CONSULTAȚII CU APARATURĂ COMPUTERIZATĂ
- Prescripții ochelari, lentile de contact (medicale și estetice)
- Consultații și tratamente oftalmologice
- Optică medicală (inclusiv lentile plastic, bifocale, progresive - Zeiss și Essilor)

Medici care asigură consultații:
Dr. Anghel Kreolla
Dr. Pepelea Lucia
Dr. Scînteie Mira
Dr. Tarasi Carmen
Dr. Dimofte Doina
Dr. Constantin Cătălin
Program:
luni - vineri: 9 - 19
sîmbătă: 10 - 14
Pentru programări și informații sunați la
☎ 218347

• PRO FAMILIA
Laborator analize medicale efectuează orice investigație de laborator, executate de profesori universitari
Str. Țuțora 11C, sc. D
Program: zilnic: 7.00-18.00
sîmbăta și duminica: 9.00-11.00
☎230.431

• POLICLINICA PROFESMED
str. VASILE CONTA nr. 18 (vizavi de policlinica Municipală, Piața Sf. Spiridon)

CONSULTAȚII ȘI TRATAMENTE ÎN TOATE SPECIALITĂȚILE
Se efectuează și: ANALIZE DE LABORATOR cu aparatură și reactivi din import; CHIURETAJE - metoda modernă prin aspirație; ECOGRAFII; ACUPUNCTURĂ în afecțiuni neurologice; TRATAMENTE BIONICE în afecțiuni dermatologice, osoase, neurologice; TRATAREA obezității, impotenței sexuale, infertilității, tulburărilor de creștere.
Medicii Policlinicii sunt nume sonore ale medicinii ieșene, în majoritate profesori universitari.
Prețurile percepute pentru consultații și analize sunt cele mai reduse.
☎ 213 226

• BIO PAN
CENTRU MEDICAL
Cabinet cu contract Casa de Asigurări de Sănătate
- Rețete compensate
- • UROLOGIE, SEXOLOGIE CHIRURGIE, OBSTETRICĂ -GINECOLOGIE, MEDICINĂ INTERNĂ, FIZIOTERAPIE, MEDICINĂ DE FAMILIE, ECOGRAF COLOR COMPUTERIZAT

Medici primari
Urologie-Sexologie:
- Dr. Constantin Liviu Panainte (doctor în științe medicale). Mici intervenții chirurgicale și urologice, cistoscopii, cauterizări, sterilitate

Pneumologie: Dr. Constantin Panainte - consultații, scopii și grafii pulmonare
Ginecologie: Dr. Ioan Bunea. Contracepție orală, montări sterilete, cauterizări, tratamente sterilitate, chiuretaje.
Medicină de familie: Dr. Nicolae Mihu - consultații medicină generală, înscrieri pentru medic de familie (093/390279).
Str. V. Alecsandri 9B, ap.1
☎ 032/210.728
Zilnic: 10.00-18.00
Sîmbăta: 10.00-12.00

• Dr. Gh. ILIEV
medic specialist obstetrică-ginecologie
■ Consultații obstetrică-ginecologie
■ Ecografii (Aparat Doppler color computerizat)
- Ecografii mamare
- Ecografii pelviene (sondă endovaginală)
- Morfologie fetală

CENTRUL MEDICAL IRIS
Bd. Copou 38, bl. A4, sc. A, (vis-a-vis de Grădina Copou)
☎ 213793,
vineri: 15.00-16.00
sîmbătă: 8.00 - 9.30

• LASERO-TERAPIE
Specialiști în LASER, recunoscuți de Harward Medical School - Boston, efectuează tratamente ultra moderne cu laser pt. copii și adulți, la cabinet și domiciliu
- URGENȚE : gripă, viroze respiratorii, bronșiolite, astm bronșic, fracturi, traumatisme musculo-scheletale, torticolis, lumbago, migrene, arsuri, dureri faciale și trigeminale, laringite, afte bucale, paralizii.
- BOLI RESPIRATORII
- AFECȚIUNI ORL: faringo-amigdalite, rinite alergice, rino-adenoidite, otite, sinuzite, zgomote în urechi, surditate.
- BOLI REUMATISMALE : artrite, artroze, epicondilită, achilodinie, decubitus, dureri la masticație, calcificări calcaneene
- BOLI DE PIELE: dermatite, eczeme, cangrenă, plăgi, flebite, hematoame, herpes, furunculoză, chelie
- ALTE AFECȚIUNI: acnee, cicatrici, dureri de stomac, cistite, dismenoree, stimulare psihică și regenerare.

AVEȚI ÎNCREDERE ÎN MEDICINA MILENIULUI III !
Sunați acum:
☎094-849637, 251.117, 232.807

• CABINET STOMATOLOGIC
Dr. Daniela Lăzescu
medic primar stomatolog

Str. Sf. Lazăr nr. 45 (vis-a-vis de sediul BCR)
☎ 237998
Puteți telefona pentru programări zilnic între orele 8.00-18.00
(sîmbăta între 8.00-14.00)

• MEDICAL CENTER
THEMIS-ART Iași
OBSTETRICĂ-GINECOLOGIE

str. Luca Arbore 10A, bl. 404, parter
GRATUIT! Consultații, ecografii, laborator și tratamente diverse (planificare familială, montat sterilete, cauterizări, chiuretaje cu anestezie generală, alte intervenții chirurgicale). Competență profesională maximă, aparatură și instrumentar de ultimă generație.
GRATUIT!- în condițiile acordate de Casa de Asigurări Sociale de Sănătate Iași-contract nr. 294/99.
☎/fax 250929

• SOFIDENT
Laborator dentar
Lucrări dentare din **porțelan**
SHOFU - JAPAN
VITA OMEGA - GERMANY
☎ 115460, 113750

• MEDIRO
(servicii medicale)
Asigurăm asistență medicală de specialitate în:
- MEDICINĂ INTERNĂ, CARDIOLOGIE, NEUROLOGIE, PEDIATRIE, DERMATOLOGIE;
- ANALIZE LABORATOR (Biochimie, Hematologie);
- ECHOGRAFIE, ELECTROCARDIOGRAME;
- Tratamente diverse (injecții intramusculare, intravenoase, infiltrații, perfuzii etc);

■ LOGOPEDIE - Tratament în Tulburări de vorbire la copii și adulți (congenitale, pastraumatice, după accidente ischemice)
■ DERMO-OSMETOLOGIE
ASISTENȚĂ PEDIATRICĂ pe bază de ABONAMENT (3 luni, 6 luni, 12 luni)
Asistența medicală este acordată de cadre didactice universitare și medici primari de înaltă competență profesională.
<<REDUCERI PENTRU PENSIONARI>>
Bd. Alexandru cel Bun nr. 4, bl. 1205C-parter (în apropierea Podului dintre cartierele Mircea cel Bătrîn și Al. cel Bun)
Program: zilnic 9.00-19.00
☎ 259.111

• CABINET DE ALERGOLOGIE
Dr. Victoria Maxim
Medic primar pediatru și specialist alergolog, copii și adulți
Ofer consultații, testări cutanate, tratament de specialitate.
Piața Voievozilor 13, bloc 3 parter (Cinema Dacia) în studio FOTO
Marți, Joi:14.00 - 17.00
Sîmbătă: 8.30 - 11.30
Programări:
☎ 136172, 131525, 092881943

• GALATEEA
Cabinet ginecolgie-obstetrică
(Tătărași, str. Pictorului nr. 4A)
■ **Conf. dr. Florin Dumitrache**
luni, miercuri: 15.00-18.00
■ **Dr. Gabriela Acostioaiei**
luni-vineri:12.00-19.00
sîmbătă: 9.00-12.00
☎ 176.184

• Policlinica MEDICAB
Societate româno-germană, ce are încheiat contract cu Casa de Asigurări Sociale de Sănătate.
Asigură asistență medicală în următoarele domenii:
■ MEDICINĂ GENERALĂ, MEDICINĂ INTERNĂ, CARDIOLOGIE EKG în sistem coplată, GINECOLOGIE, PSIHIATRIE - PSIHOTERAPIE, NEUROLOGIE, REUMATOLOGIE, IMAGISTICĂ ECOGRAFIE în sistem coplată, STOMATOLOGIE în sistem coplată.
■ **LABORATOR ANALIZE DIN BAREMUL CASS - gratuite.**
■ GIMNASTICĂ DE ÎNTREȚINERE ȘI RECUPERARE MEDICALĂ
■ Consultații în specialitățile ORTOPEDIE - TRAUMATOLOGIE, CHIRURGIE PLASTICĂ ȘI RECONSTRUCTIVĂ, GASTRO-ENTEROLOGIE, BOLI DE NUTRIȚIE ȘI METABOLISM (diabetologie).
Prestații valabile pentru pacienții care fac dovada achitării contribuției pentru CASS.
Program: luni-vineri 8-20, sîmbătă 8-14.
Str. A. Panu 1A (lîngă CEC - Hala Centrală).
☎ 211863, 218112.

• OPTIMIT
Cabinet oftalmologic și optică medicală
■ **Consultații oftalmologice complete** cu aparatură profesională computerizată asigurată de medic primar oftalmolog dr. Carmen Romanescu
■ **Prescripții ochelari și lentile de contact**
■ Execuția ochelarilor promptă și de **calitate incontestabilă** asigurată de optician Dumitru Mihăiță.
Str. Nicolina nr. 6 (lîngă pasarela de la Bazar)
Program consultații:
luni-vineri 14.30-19
sîmbătă 10-13.
Program optică:
luni-vineri 9-19
sîmbătă 10-13
Programări și informații la
☎ 239175.

• ORTOPEDICA Servicii Medicale
B-dul Socola nr. 8, bl. C2, sc. C, parter (vis-a-vis de COMPAN), tel. 231335, 094-514420
Asigură asistență medicală în specialitățile:
■ ORTOPEDIE ȘI TRAUMATOLOGIE - consultații, tratamente (corectare diferitelor deformații ale membrelor superioare, inferioare, coloanei vertebrale sau bazinului, sutura plăgilor superficiale ale aparatului loco-motor, etc. Tratamente moderne recuperatorii după FRACTURI, ENTORSE, LUXAȚII sau afecțiuni dureroase sau inflamatorii ale aparatului loco-motor (artrite, artroze, lombo-sciatică, epicondilite, pinten calcaneean, ulcere de gambă, infecții, cicatrici vicioase după arsuri sau intervenții chirurgicale, etc) prin laser, lasero-punctură, lumină polarizată, electro-punctură, ș.a.
Pentru pacienții netransportabili asigurăm tratamente la domiciliu.
dr. B. Aniței, dr. L. Lăbușcă
■ MEDICINĂ GENERALĂ
dr. P.Onu, dr. L.Jurcă
■ GINECOLOGIE - consultații, tratamente, măsuri contraceptive, tratamente prin laser, lumină polarizată, întreruperi de sarcină prin metode clasice și prin vacuum, planing familial.
dr. S. Tomoșoiu,
dr. F. Dumitrache,
dr. D. Iancu, dr. S. Galearschi
dr. C-tin Mocănașu
dr. C. Tomoșoiu
■ MEDICINĂ NATURISTĂ ȘI ACUPUNCTURĂ
■ CHIRURGIE PLASTICĂ ȘI REPARATORIE - consultații, tratamente și intervenții chirurgicale (sutură tendoane, corectare cicatrici vicioase, corecții plastice nas-urechi, ș.a.).
dr. C. Tamaș
■ ECOGRAFII
■ HOMEOPATIE
dr.E.Galupa-medic primar (Nevroze, psoriazis, obezitate, insomnii, constipații, hemoroizi, fisuri anale, disfuncții sexuale, ulcer)
CONDIȚII OPTIME DE INTERNARE
Rețete compensate și concedii medicale.
Programări și informații suplimentare, NON-STOP, la tel. 231335 sau 094-514420.

• Dr. MIRCEA ONOFRIESCU
■ Consultații obstetrică - ginecologie
PROFESMED ☎ 213.226
luni și vineri 17.00 - 19.00
■ Echografii aparat DOPPLER COLOR computerizat
POLICLINICA 2 Iași ☎ 133.088
marți și vineri 13.00 - 15.00

☎ TELEFOANE UTILE: FARMACII

FARMACIA MELISSA - MONTERO
SALON DE TEHNICĂ MEDICALĂ
Str. Bărboi nr. 5 (vizavi de Biserica Bărboi), tel. 213123
orar: luni-vineri 8.00-18.00, sîmbătă 8.00-13.00
Importator producător si distribuitor de aparatură, instrumentar, materiale si mobilier medical

FARMACII

PODU ROȘ telefon: 234099
Orar NON STOP, str. Nicolina 2, bl. C7

PĂCURARI telefon: 216567, 216733
Orar luni - vineri 8.00-20.00, sîmbătă 8.00-14.00, șos. Păcurari 137, bl. 600

MATER OPTICA - cel mai modern centru de oftalmologie și optică medicală din România

- Unicul atelier de optică din Iași în care confecționarea ochelarilor se face cu aparatură computerizată, de ultimă generație, mînuită de tehnicieni la curent cu ultimele descoperiri și evoluții în domeniul opticii
- Precizie maximă
- Consultații oftalmologice la nivel european:

- Refracții cu autokeratorefractometru
- Fund de ochi
- Presiuni intraoculare cu tonometru Haag - Streit
- Prescripții ochelari și lentile de contact (inclusiv lentile de contact cosmetice cu dioptrie și pt. astigmatisme)

IAȘI
Bd. Independenței nr. 10
tel. 214072

Medici care asigură consultații:
Prof. dr. Sergiu BUIUC
Medic primar dr. G. BEȘCHEA
Medic primar dr. G. DIMITRIU
Medic primar dr. G. MACOVEI
Medic primar dr. C. ANDRON
Medic primar dr. M. BREDEȚEANU
Medic primar dr. G. TODOSI

Nu mai aveți nevoie de ochelari!
NOU!
Med
APOLLONIA MED
Chirurgia refractivă a corneei cu LASER EXCIMER reduce dioptriile dumneavoastră la zero.
Optică și consultații oftalmologice
Aparatura performantă pe plan mondial
Personalul medical și auxiliar specializat în străinătate
Se oferă servicii de ținută occidentală

Prof. dr. Dorin CHISELIȚĂ
Conf. dr. Dănuț COSTIN
As. univ. Ion CIJEVSCHI
Medic primar dr. Dumitru PETRARU
Medic primar dr. Ovidiu FILIMON
Medic primar dr. Ada CĂLIN
Medic primar dr. Magda DOGARU
Medic specialist dr. Viorica RADUȚA
Str. Păcurari nr. 11, tel./fax 032/112 087

DENTAL PLUS cabinet stomatologic
Dr. Marius Popovici, Dr. Doina Popovici, Dr. Liliana Constantin
- **DETARTRAJ** cu ultrasunete
- **TRATAMENTE ODONTALE** cu materiale de ultimă generație
- **TRATAMENTE PROTETICE CLASICE și MODERNE** (ceramică, compozite fotopolimerizabile)
- **CHIRURGIE ORALA**
- **OPALESCENCE** - cel mai performant sistem de **ALBIRE** a dinților.
- **CONSULTATII GRATUITE**

Str. Vasile Lupu 85, bl. V3 (stația de tramvai "Dr.Savini")
☎ /fax **272.391** Luni-vineri: 7.30-20.00, sîmbătă 8-13

OPTICA MEDICALĂ
servicii asigurate de **tehn. Vasile Popa**
SC TRANSPARENȚA oferă:
• consultații oftalmologice • refracții cu auto-refractometru • fund de ochi • presiuni intraoculare • prescripții ochelari • lentile contact.
Calitate, siguranță și o privire limpede prin TRANSPARENȚA. TRANSPARENȚA sinonim cu COMPETENȚA!
Str. A. Panu 13 (vizavi de noul sediul BRD)
☎ **212162** Luni-vineri: 9-18, sîmbătă 10-14

STEREOPSIS centru de îngrijire oftalmologică
- CONSULTAȚII OFTALMOLOGICE (adulți și copii)
- PRESCRIPȚII OCHELARI și LENTILE DE CONTACT
- TRATAMENTE OFTALMOLOGICE de URGENȚĂ
- DOTĂRI ULTRAMODERNE pentru diagnosticul tuturor afecțiunilor oftalmologice

Consultații asigurate de medici cu specializări în țară și străinătate:
- Prof.dr **P.P. VANCEA** (133.243)
- Șef.lucrări dr. **C. BOGDĂNICI** (210.892, 092-507.913)
- Dr. **D. GHERGHEL** (095-631.416)

Centrul Comercial - Bd. Șt.cel Mare (lîngă Casa Model)
tel. 11.66.51 luni-vineri: 9.00-17.00, sîmbătă 11.00-13.00

Cabinet stomatologic MEDI LIFE
- servicii stomatologice cu aparatură ultramodernă la **prețuri promoționale**
- **reduceri de tarife** pentru

- medici și personal medical
- elevi, studenți, pensionari, șomeri

Sistem avantajos de reduceri pt. pacienții permanenți.
Profesionalism, tinerețe, amabilitate.
Alegeți MEDI LIFE!
Str. Cucu 9, bl. D11, tronson II, ap.1 (lîngă Sinagogă)
Programări:
luni - sîmbătă: 10 - 19
☎ 032-112716,
092-363.233, urgențe, non stop

Cabinet medical și farmacie HELP-FLUX
Str. Păcurari nr. 22, tel. 143179
Mădălina FILIMON farmacist
Prof. dr. Jan HURJUI
Dr. Xenia PĂTRAȘ medic de familie
Farmacie în incinta spitalului CFR Bd. Copou, tel. 143179

Conf.Dr.Ivona Lupașcu
- medic primar obstetrică-ginecologie - diplomă europeană de competență în endoscopie ginecologică
CONSULTAȚII ECOGRAFII
- bolile aparatului genital și ale sînului
- sterilitate
- diagnosticul și supravegherea sarcinii

CENTRUL MEDICAL "IRIS" ☎ 213793
Bd. Copou nr. 38, bl. A4, sc. A (vis-a-vis de Grădina Copou)
- ecocardiografie - adulți și copii
- dermatologie
- ecografie vasculară și generală
- reumatologie
- urologie - consultații și ecografii
- medicină internă

ECOGRAF DOPPLER COLOR COMPUTERIZAT ULTRAPERFORMANT

CORPO SAN
Servicii Medicale Mobile
- Consultații medicale la domiciliu
- Internare în spital în caz de necesitate
- Tratamente injectabile
- **Electrocardiograme** și **măsurarea glicemiei** (rezultat imediat), la domiciliul pacientului

NON STOP
Tel. URGENȚE 092 376.370
Programări la telefoanele 210.410 212.211

NOU! Cabinet de medicină de familie înscrieri pentru medicul de familie
Informații și programări la tel.: 212.211; 210.410
Program zilnic: 8 - 19
sîmbăta: 8 - 13
CORPO SAN
Str. Gării 19 (colț cu str. Uzinei)

Pentru societăți comerciale oferim asistență medicală NON STOP (**pe bază de abonament**)

Medic primar O.R.L. Dr. I. CORNEA
Program: luni, miercuri, vineri - orele 15.00-17.00
acordă consultații și tratamente pentru boli de nas-gît-urechi, la copii și adulți, în Cabinetul Medical "HELICOMED" (Dr. Marin Burlea), str. Străpungerii Silvestru nr. 32 (lîngă Autogară), tel. 217666.

TELEFOANE UTILE - CABINETE ȘI FARMACII VETERINARE

INTERSERVICE VET
- **CLINICĂ VETERINARĂ**
☎ 032/217111, 094-550153
- **FARMACII VETERINARE**
☎ 032/214983
Program: 8.00-20.00

CABINET VETERINAR
PROVET IAȘI
Str. Smîrdan nr. 93 C
ZILNIC : 9.00 -23.00
Consultatii și tratamente la domiciliu
☎ 233.772, 092.376.433
(NON STOP)

CABINET SI FARMACIE VETERINARĂ
ANIMAVET
Str. Smîrdan nr. 70
luni-vineri : 8.00 -20.00
sîmbătă-duminică: 9.00-15.00
Consultatii și tratamente la domiciliu
☎ 237.874

CABINET DUOVET
Str. Nicolae Gane nr. 25
zilnic : 16-20, sîmbătă: 10.00 - 13.00
duminică - închis
☎ 092555155, 032/214773

SERVICII MEDICALE MOBILE
• consultații • deparazitări • vaccinări • tratamente la domiciliu.
☎ 094396303, 032/138328

FARMACIE SI CABINET VETERINAR
SANIVET
- Str. Străpungerii Silvestru nr. 7 (vizavi de „Metropizza Gară")

☎ 032/218465
- Str. Nicolina 4A

☎ 032/224008

luni-vineri : 8.00 - 19.00
sîmbătă: 8.00-15.00
duminică închis

CABINET SI FARMACIE VETERINARĂ
SANOVET
Păcurari 116 (vizavi de statia SHELL Păcurari)
zilnic : 9.00 - 20.00
duminică 9.00 - 14.00
☎ 032/259286; 094622730
NON-STOP

WHITE FOX
- CABINET SI FARMACIE VETERINARĂ

Străpungerii Silvestru 9
- FARMACIE VETERINARĂ

Păcurari 18
zilnic : 9.00 - 20.00
sîmbătă, duminică 9.00 - 14.00
☎/fax 143241, 094502645, 094279923
-NON STOP

☎ TELEFOANE UTILE: FARMACII

• A.T.I.- PULS
Sos. Natională 194, bl. D
zilnic : 7.30 - 21.00
sîmbăta :8.00 - 20.00
duminica : 8.00 - 18.00
☎ 233.242, 233.223

• THYMUS
Str. Arges nr. 6, bl. D8 (Al.cel Bun, în spatele Caseriei CONEL)
Luni-vineri : 8.00-20.00
sîmbăta, duminica : 8 -16
☎ 154.445

• EUROPHARM
Str. Cerna 1 (Mircea cel Bătrîn)
zilnic : 8.00 - 20.00
sîmbăta : 8.00 - 14.00
duminică: 8.00 -14.00
☎ 224.109

• FARMA LIV
Str. Nicolina nr. 11, bl. A5
zilnic: 8.00 - 20.00
sîmbăta: 8.00 - 20.00
duminica: 8.00 - 14.00
☎ 231.197

• GABRIELA FARM
Str. Păcurari, bl. 582
zilnic: 8.00 - 20.00
sîmbăta: 8.00 - 20.00
duminica: 8.00 - 14.00
☎ 218.473, 216.507, 220.205

• FARMA BEST FLORA NON STOP
Str. Vasile Lupu nr. 108A, bl. G6 (lîngă magazinul FLUX)
☎ 271.962

• FARMACIA IRIS PHYTO PHARMA
Bd. Copou 3 (la parterul Trustului de constructii)
zilnic: 7,15-20,00;
sîmbătă 9,00-14,00;
duminică 9,00-14,00;
☎ 219296

• FARMACIA IRIS PHYTO PHARMA
Sos. Păcurari nr. 43, bl. 545
zilnic: 8,00-21,00;
sîmbătă 8,00-18,00;
duminică 8,00-14,00;
☎ 250337

• FARMACIA PROFARM
str. Carpati nr. 17 (lîngă Posta din Nicolina)
zilnic: 8.00 - 21.00
duminică: 8.00 - 16.00
☎/fax 224.952

• NOREX PHARM
str. Grigore Ureche nr. 1 (lîngă Tribunal)
zilnic : 8.00 - 20.00
sîmbăta : 8.00 - 16.00
duminică: 8.00 -14.00
☎ 216.382

• BABY FARM
Str. V. Lupu 70-74
luni-sîmbătă : 8.00 - 20.00
duminică: 8.00 - 16.00
☎ 271.357

• FARMACIA PROFARM 2
str. V. Lupu nr. 86 (lîngă magazinul Flux Alimentar)
NON-STOP
☎: 173.122

• REMEDIA
Str. Gării 30
zilnic : 7.30 - 20.00
sîmbăta : 8.00 - 14.00
duminica : 8.00 - 14.00
☎ 146.325

Atenție!

Monitorul vine în întîmpinarea problemelor dumneavoastră cu noi **soluții** (centre de mică publicitate)

în interiorul magazinului Emi

Alexandru cel Bun

în interiorul magazinului Hala Centrală

în interiorul magazinului Electronic RGQ

Păcurari

în interiorul magazinului Expo-Confort

Tătărași

în interiorul Casei de amanet Coriolan Aur Smarald

VÎNZĂRI

■ SC GER ROM - îmbrăcăminte și încălțăminte second hand import Germania, sortată și ambalată. Livrăm marfă și pe credit în baza prezentării de garanții materiale. Informații tel: 034 - 185.872; 094 - 694741; 094 - 793.556; 094 - 769.112; 034 - 179.471 (BC - 3704583.68.72)

■ TABLĂ ZINCATĂ SIDEX

0,4x1000x2000

HIDROIZOLAȚII

Execuție și materiale import. Tel. 092-524.859; 032/125.705; hidro@yahoo.com (NT-7957075.26.26)

■ Importator Italia, vînd convenabil, vitrine frigorifice orizontale, verticale, lăzi frigorifice, ofer garanție, transport - Fălticeni. Tel. 094-543.826. (NT-0296797.14.15)

■ Importator direct Italia vînd vitrine orizontale și verticale, compresoare ptr. camere și vitrine frigorifice, lăzi frigorifice și supermarket, rotisoare, aragaze, grătare restaurant. Tel. 034 - 118.566; 094 - 173.723; 094 - 868.305. (BC - 3045749.11.15)

■ Vînd umerașe plastic en gross 2.000lei/buc. Tel. 095 - 807.201. (BC - 5513244.9.10)

■ NOU! DEPOZIT ÎN BACĂU. Acid citric Austria, citrat de sodiu, zaharină, aspartam, gelatină alimentară, emulsii băuturi răcoritoare, dozatoare. Prețuri în funcție de cantitate. Telefon 094 - 594.342 Bacău, str. Turbinei, nr. 4. (BC - 5513212.5.15)

■ Vînd oțel beton PC + OB, toate dimensiunile, la prețul de 6.700 lei/kg. Relații tel. 094/615007; 094/529241. (Vs.5089624.1.10)

■ Vînd moară valț porumb TOPLEȚ825, completă la cheie, vechime 5 ani, urgent, 70-80 milioane negoaciabil, Leorda, Botoșani. Familia Husac Liviu. Telefon 031/527957, 031/526365 Leorda. (BT.2278274.4.4)

■ Firmă producătoare, vindem dozatoare bere omologate. Garanție! Preț 7 milioane lei. Telefon 093.317911, 036 / 475045. (GL - 5878161.1.5.)

■ Vînd fabrică de ulei - utilaje: presă ulei, instalații rafinare, cazan cu aburi, etc., capacitate producție 750 L/24 h. Rel. tel. 039/612119 sau 094-820266. (BR-F2871962.2.3)

■ Vînd PUI o zi de carne și de ouă rasă grea, mixtă. Relații 092.308.328, 037/632434. Pentru comenzi mari se asigură transport. (VN-1BF24.1.2)

■ Vînd dozator sucuri 2 capete; suc și unul bere, puțin folosit și vitrine frigorifice verticale noi și second-hand de Găiești. Relații telefon 095-830302. (BT.2278453.1.2)

■ Vînd linie completă fabricație pufuleți (tip Baia Mare), utilaj industrial omologat, cu randament de 60 kg/oră. Tel. 094 - 813.598. (BC - 5513604.1.6)

■ Vînd instalație automată de spălat autoturisme, cu cartelă. Accept variante. Telefon 094-60.14.68. (NT-1704553.1.2)

■ Vînd moară făină (nouă), preț negociabil, com. Unirea-Brăila. Tel. 039/604978, int. 33. (BR-R12003.1.1)

■ Vînd motopompă irigat pe benzină. Consum redus, rentabilă, 600 l/min. Telefon 035/322247; 094/700611. (Vs.5360896.1.3)

■ Vînd pui Chow-Chow, vîrsta două luni, deparazitați și vaccinați. Telefon 092/243002. (4763574)

ELECTRONICE

■ Orice telecomandă pentru televizor (165.000 lei), video, satelit, transformatoare linii, componente electronice. Telefon 092/368868; 095/794894. E-mail: bbrom@pcnet.ro. (B-13)

■ Vînd mașină spălat și curățat chimic (italiană). Tel. 095 - 807.201. (BC - 5513244.9.10)

■ Vînd cuptoare electrice panificație (patiserie), 3 tobe în garanție. Tel. 094 - 546.196. (BC - 5513413.5.10)

CUMPĂRĂRI

■ Cumpăr cupoane agricole în cantități mari, ofer cel mai bun preț al zilei. Telefon 092/489513; 094/935949. (7730465)

LOCURI DE MUNCĂ

S.C. EUROTEX COMPANY S.R.L.

angajează un inginer tehnolog și un inginer C.T.C. Persoane dinamice și cu experiență în domeniul confecții textile. Salariu atractiv. Relații la telefon 710989. (I.01)

■ **Firmă din Sydney - Australia caută urgent ospătari, bucătari, barmani, patiseri, brutari și debarasatori. Salariu mediu 2000$ lunar. Telefon 044-892111/18.500 lei/30 sec. (I-22)**

■ **Restaurant din Toronto - Canada caută bucătari, ospătari și brutari. Salariu bun. Telefon 044-892111/18.500 lei/30 sec. (I-22)**

■ **Pensiune privată din SUA caută urgent cameriste, ospătari, recepționeri, instalatori. Salariul bun. Telefon 044-892111/18.500 lei/30 sec. (I-22)**

■ S.C. angajează confecționere (rond vechi CUG). Telefon 230155. (4763560)

■ S.C. DAR DC COM S.R.L. Iași angajează confecționere cu experiență. Relații la sediul firmei, str. Vasile Lupu nr. 78 (lîngă Spitalul de pediatrie) sau la telefoanele: 239420, 239430; 210722. (7730363)

■ Societate confecții tricotaje angajează personal pentru croit, triploc, mașini speciale. Telefon 277252. (7730491)

■ Tot mai multe firme își angajează oamenii din baza de date "Info Consulting". Înscrie-te și tu pentru mărirea șanselor de găsire (schimbare) a unui loc de muncă. Telefon 032/277229. (I-22)

■ Societate comercială cu activitate de producție angajează operator chimist (bărbat 30-40 ani, minim categoria IV). Telefon 210981, 211128. (7730799)

Căutăm director de zonă

pentru dezvoltarea unei activități de transport național și internațional. Cerințe: studii superioare; limba engleză obligatoriu; experiență în domeniul transporturilor și logisticii; spirit organizatoric. Trimiteți C.V. la 01/2324125. (I-10)

■ Locuri de muncă în Israel și Germania pentru: dulgheri, fierari-betoniști, zidari, faianțari, macaragii, șoferi calificați. Tel. 891060 (30.250 ROL-30"). (BR-F6940842.31.07.2000)

■ Angajăm pentru sezon (Eforie Nord) bucătar calificat cu referințe, ospătare. Tel. 891060 (30.250 ROL-30"). (BR-F6940842.31.07.2000)

■ Societate de construcții angajează pentru lucrări în Germania, ingineri și mașiniști constructori cunoscători de limba germană. Tel. 891060 (30.250 ROL-30"). (BR-F6940842.31.07.2000)

■ Recrutăm pentru Israel asistente medicale, menajere, mecanici utilaj greu, sudori CO2 (dioxid de carbon) - autogeni, lăcătuși și constructori. Tel. 891060 (30.250 ROL-30"). (BR-F6940842.31.07.2000)

■ Societate comercială angajează ospătari, barmani, fete pentru piscină. Tel. 891060 (30.250 ROL-30"). (BR-F6940842.31.07.2000)

■ Societate comercială angajează secretară cu studii medii, salariu avantajos. Tel. 891060 (30.250 ROL-30"). (BR-F6940842.31.07.2000)

■ Societate comercială angajează contabil pentru evidența primară. Program flexibil, salariu motivat. Tel. 891060 (30.250 ROL-30"). (BR-F6940842.31.07.2000)

■ NARDO MANNEQUIN oferă contracte de dans pentru tinere 18 - 28 ani, în România, Elveția (1800$), Lichtenstein (1700 - 1800$), Luxemburg (1700$), Japonia (1080$), Austria (1100$). Asigurăm pregătire, cazare, costume, coregrafie. Plecări urgente. Cerem și oferim seriozitate maximă. Tel. 01 - 250.97.95; 01 -250.11.82; 092 - 725.341; 092 - 447.514; 092 - 984.881. (BC - OP.1.1)

■ **Societate, înscrie / selecționează muncitori calificați / necalificați pentru lucru în străinătate. Comisionul la locul de muncă. Relații la telefon 093.433722, 093.433720. (GL - 3894315.22.52.)**

■ Elisabeth International Artist Agency selecționează tinere cu vîrsta între 18 - 28 ani pentru obținerea de atestate artistice, contracte avantajoaseîn Grecia + Luxemburg, Elveția, Japonia. Asigurăm coregrafie, cazare, masă, vize de lucru urgente. Seriozitate! Telefon 01/6754987, 01/3306980, 092.939379. (gl - op.1.9.)

■ CARPATINA agency oferă în regim de urgență contracte de dans ptr. tinere 18-28 ani, în Japonia, Eleveția, Luxemburg (salarii avantajoase). Asigurăm pregătire, costume, cazare, masă. Tel/fax. 01 - 315.60.68; 092 - 70.66.72; str. I.C. Brătianu nr. 44, sc. C, ap. 32, sect. 3 București. (BC - 5870875.1.1)

■ Dorim colaboratori în vînzări Second-hand (haine, agregate frigorifice, cauciucuri) import Germania. Tel. 094.595.631. (VN-26BF17.1.3)

■ Căutăm profesori, studenți, ingineri agronomi (numai posesori auto și permis conducere) pentru realizare chestionare la unități agricole din județ. Plata avantajoasă. Telefon 01 / 2103182; 01 / 6595573. (GL - op.1.3.)

TEHNOTEST SRL
Piatra Neamț

angajează,
cu convenție civilă,
operatori de control nedistructiv, autorizați ISCIR din toate județele țării, cu lucru loco. Plata la bucată sudură controlată.
Orice relații și copii autorizație cu radiații penetrante la
Fax: 033/217.091;
tel.: 092-22.69.65.

■ Societate comercială angajează persoană autorizată în executarea lucrărilor de cadastru. Relații la telefon 094/593682. (Vs.2203107.1.10)

LICITAȚII

ADMINISTRAȚIA FINANCIARĂ IAȘI

Scoate la licitație:

1. Clădire cu teren aferent, corp B, etapa 1 - Vama veche, situat în strada Gării nr. 22, aparținînd debitoarei S.C. Sometchim S.A. Iași; 2. Teren, în suprafață de 13115.41 mp, situat în Valea Lupului, comuna Rediu, aparținînd debitoarei S.C. Tehnostar S.A. Iași; 3. Autoturism Cielo - berlina cu 4 uși, culoare albă, aparținînd debitoarei S.C. Super Metro Company S.R.L. Iași; - Autoturism Mercedes, berlina cu 4 uși, culoarea albă, aparținînd debitoarei S.C. Super Metro Company S.R.L. Iași; - Autoturism Alfa Romeo, berlina cu 4 uși, culoare verde metalizat, aparținînd debitorei S.C. Super Metro Company S.R.L. Iași; 4. Autoturism BMW, berlina cu 4 uși, culoare roșu metalizat, aparținînd debitoarei S.C. Romvis S.R.L. Iași; 5. Clădire și teren aferent, compusă din hală abator, revervor și stație pompe, depozit, platformă beton, teren construit și neconstruit în suprafața de 1466 mp, situat în strada Abatorului nr. 1, loc. Hîrlău, jud. Iași, aprtinînd debitoarei S.C. Tamaz Frigocarne S.A. Iași; - Clădire (spațiu comercial), compusă din magazin, magazie și grup sanitar, anexe, situat în strada Sălciilor, bloc 843, parter, aparținînd debitoarei S.C. Tamaz Frigocarne S.A. Iași ; - Autospecială izotermă, marca AB, tipul 7120FI, 5488 cmc, aparținînd debitoarei S.C. Tamaz Frigocarne S.A. Iași; - Autospecială izotermă, marca AB, tipul 7120 FI, 5488 cmc, aparținînd debitoarei S.C. Tamaz Frigocarne S.A. Iași; - Autospecială furgon izotermă marca AB, tipul 7120F7F1, 5489 cmc, aparținînd debitoarei S.C. Tamaz Frigocarne S.A. Iași; - Autoturism Aro 244, 3119 cmc, aparținînd debitoarei S.C. Tamaz Frigocarne S.A. Iași; - Autovehicul Dacia 1307L, camion cabină dublă, 4 uși, 1397 cmc, aparținînd debitoarei S.C. Tamaz Frigocarne S.A. Iași; - Autoutilitară Dacia 1305, tipul Drop-Side T, camion cabină retr., 2 uși, 1557 cmc, aparținînd debitoarei S.C. Tamaz Frigocarne S.A. Iași; - Autospecială frigorifică, marca Roman, tipul 10215, 10344 cmc, aparținînd debitoarei S.C. Tamaz Frigocarne S.A. Iași; - Autotractor, marca Roman, tipul 19256, 10344 cmc, cu semiremorcă furgon frig, aparținînd debitoarei S.C. Tamaz Frigocarne S.A. Iași; - Autoturism Dacia 1310 L Break, 4+1 uși, aparținînd debitoarei S.C. Tamaz Frigocarne S.A. Iași. Licitația va avea loc în ziua de 9.06.2000, ora 11.00, la sediul Administrației Financiare Iași. Relații suplimentare se pot obține de la sediul Administrației Financiare Iași, camera 103, la telefon 213332, int. 1913 sau la telefon 218115. La licitație pot participa agenți economici și persoane fizice care au obligația să achite, în contul Administrației Financiare Iași deschis la Trezoreria Iași, o sumă de 10% din valoarea de licitație, precum și taxa de licitație. (I.01)

DIVERSE

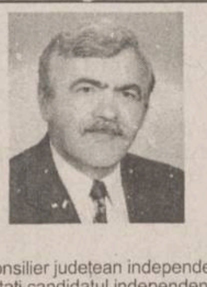

■ Consilier județean independent, votați candidatul independent
prof. Bîrzoi Ion,
omul care trebuie judecat după fapte, nu după vorbe. (7730215)

■ I.F.P.T.R. organizează în perioada 1-14 iunie cursuri pentru atestarea profesională a persoanelor care conduc activități de transport, conform Ord. M.T. 761/1999. Înscrieri și relații suplimentare la A.R.R. - agenția Iași, telefon 165037, 257192. (4763552)

Vă puteți abona

la revista "Depanatorul - Service TV" prin telefon 058/823194. (7274206)

■ **Numitul Miron Valentin este rugat să sune la unchiul Leahu Vasile. Telefon 171772. (6831022)**

CONVOCATOR

Consiliul de Administrație al S.C. DOSOFTEI S.A. convoacă Adunarea Generală Extraordinară a Acționarilor la data de 9 iunie 2000, ora 14,00, la sediul societății din Iași, str. Sf. Lazăr nr. 27, pentru toți acționarii înregistrați în Registrul Independent Moldova la sfîrșitul zilei de 7 iunie 2000, cu următoarea ordine de zi: 1. Aprobarea majorării capitalului social prin aportul în numerar cu suma de 1 miliard lei prin emisiunea a 1.000.000.000 (un milion) acțiuni în valoare nominală de 1000 lei pe acțiune, conform Hotărîrii Adunării Generale Extraordinare a Asociațiilor S.C. ROMOLD-TRADING S.R.L. din 11.05.2000, art. 2, lit. b. Majorarea capitalului social se face prin aportul în numerar al S.C. ROMOLD-TRADING S.R.L. toți acționarii înregistrați în Registrul Independent Moldova la sfîrșitul zilei de 7.06.2000 avînd dreptul de a subscrie în proporție cu numărul acțiunilor pe care le posedă și cu obligația ca aceștia să-și exercite dreptul lor de preferință în termenul ce va fi stabilit de Adunarea Generală Extraordinară. Documentația privind majorarea capitalului social poate fi consultată la sediul societății începînd cu data de 7.06.2000. În cazul în care la data de 9.06.2000 nu se întrunește cvorumul legal pentru ținerea hotărîrilor Adunării Generale Extraordinare a Acționarilor, aceasta se va întruni în același loc și oră la data de 16.06.2000, ședința avînd aceeași ordine de zi. Prezenta convocare și ordinea de zi a acesteia au ca temei legal prevederile art. 113 și ale cap. II privind reducerea sau majorarea capitalului social (art. 202-216) din Legea nr. 31/1990 republicată. 2. Diverse - probleme organizatorice. (I-12)

■ Vize: Italia, Germania, Olanda. Anglia: URGENT. Rog seriozitate maximă. Acont zero. Tel. 094 - 142.634. (BC - 5513190.16.20)

■ Săptămînal excursii Italia, Spania, Grecia, Anglia, vize ind. Schengen, prețuri f. mici. Tel. 034- 185.284; 094-584.185. (BC - 3045473.10.13)

■ Agenția Arrivo Tour Bacău organizează excursii, viză ind. Austria, Franța, Olanda, Italia, Egipt, Emiratele Arabe, Tunisia. Documentație minimă, fără interviu. Tel. 034 - 180.125; 092 - 356.913. (BC - 4808415.5.20)

■ EXCURSII URGENTE ITALIA, PLECARE 14 IUNIE, ANGLIA, ISRAEL, VIZE IND. SCHENGEN. Tel. 034 - 180.147. (BC - 4808899.5.14)

■ Excursie Italia cu viză individuală, plecare pe 5 iunie, urgent vize Schengen 1 an. Tel. 034 - 178.270, 092 - 924.322. (BC - 4808568.5.6)

■ Excursii în Anglia, Franța, Belgia, Olanda, Spania, Italia cu vize individuale. Tel. 034 - 178.270; 092 - 924.322. (BC - 4459948.5.16)

■ Agenția Koster organizează excursii Italia. Închiriază autocare 35,51 locuri. Obținem vize Schengen la urgență. Bilete litoral și munte. Tel. 034 - 11.63.95, 034 - 111.932, 094 - 591.620. (BC - 5870651.4.30)

■ Călăuzesc Italia . Plecări urgente. Rog și ofer seriozitate. Telefon 092-985851. (BT.2278257.4.5)

■ Călăuză Italia, plecare imediată. Cer și ofer seriozitate. Telefon 093-465235. (BT.2278258.4.5)

■ Călăuză Italia. Plecări urgente. Rog seriozitate. Telefon 095-822344 (BT.5886087.4.5)

■ **FUNDAȚIA ABC în colaborare cu instituții de profil, organizează pentru elevi tabere de informatică la: Runc - Buhuși - 6 zile - 545.000 lei; Năvodari - Constanța - 7 zile - 995.000 lei. Se asigură cazare, masă și program de tabără, facilități pentru profesori însoțitori. Relații la tel. 092 - 792.553 sau 095 - 621.299. (BC - 5513614.3.6)**

■ Caut rinichi, grupa AB 4 RH pozitiv; de preferință tînăr. Ofer seriozitate. telefoane 036 / 419126, 095.41320. (GL - 5878403.1.4.)

■ Plecări urgente în Italia, relații la Geovani. Telefon 094.807408.(SV-1776848-1.7)

OFERTE SERVICII

■ Aplic folie de protecție solară - antiefracție pe parbrize auto, vitrine, balcoane. Tel. 094.532.898. (BV-chit. 1281539-15)

■ **SC execută cele mai ieftine HIDROIZOLAȚII termosudabile, material import. Vindem materiale pentru orice tip de izolații. Seriozitate, calitate, garanție. Deplasare oriunde. Tel. 034 - 183.379, 092 - 347.505. (BC - 4808159.5.12)**

■ **Executăm HIDROIZOLAȚII cu materiale import, cu 5000 lei/mp sub prețul pieței. Calitate, seriozitate, garanție 5 ani. Deplasare în toată Moldova. Tel. 034 - 137.036, 092 - 347.124. (BC - 4808897.1.11)**

■ ÎNFIINȚĂRI SOCIETĂȚI COMERCIALE

■ procedură completă: redactare acte; Notariat; judecător delegat; Camera de Comerț; Administrația Financiară; cod fiscal; ștampilă; ■ termen - 15 zile ■ ACTE ADIȚIONALE DIVERSE: ■ puncte de lucru; modificare asociați; sediu; extindere obiect; majorare capital; preluări firme; fuziuni-divizări etc; ■ AVIZE ȘI AUTORIZAȚII DE FUNCȚIONARE-REAVIZARI: ■ aviz principiu și autorizație Primărie; ■ autorizație sanitară; ■ autorizație pompieri; ■ autorizație mediu; ■ autorizație protecția muncii; ■ autorizație firmă luminoasă ■ ÎNFIINȚĂRI FIRME OFF-SHORE ■ CONTRACTE COMERCIALE ■ BIROU AUTORIZAT hotel "Unirea", et. 1, cam. 109. Telefon 117733 sau mobil 092211121, program: luni-vineri, orele 9,00 - 17,00 (0798407)

■ HELP LINE - Pentru copiii noștri

■ Puteți primi GRATUIT informații privind alimentația și creșterea sugarului, zilnic, orele 16,00 - 17,00, la tel. 214002. Policlinica "Sănătatea 2000", dr. Iordache Constantin - medic pediatru. (I. 20)

■ M.V.D. Servicii consulting

■ ÎNFIINȚĂRI SOCIETĂȚI COMERCIALE (SRL, SA): ■ procedură completă: Notariat, Camera de Comerț, Cod fiscal, Adm. Financiară, ștampile; ■ ACTE ADIȚIONALE-MODIFICĂRI ACTE CONSTITUTIVE: ■ majorare capital social, deschideri puncte de lucru, filiale, sucursale, extinderi al domeniului de activitate, modificări de asociații etc. ■ AUTORIZAȚII ȘI AVIZE DE FUNCȚIONARE: ■ aviz principiu Primărie, Sanepid, Pompieri, Protecția Muncii, Mediu etc.; ■ pentru: birouri, spații comerciale, depozite, spații de producție etc. ■ autorizație firmă luminoasă; ■ REAVIZAREA AUTORIZAȚIILOR DE FUNCȚIONARE. ■ $ Hotel Unirea, et. 1, cam.107. Tel./fax 212299, mobil 092/212299, 092/395500; ■ pentru autorizații cam. 105, tel. 215015, mobil 092/374899; 092/379369; ■ program 9-19, sîmbătă 9-14. (I-20)

■ S.C. CORIOLAN AUR SMARALD SRL

efectuează

- achiziții de aur pentru prelucrat, la 75.000 lei pe gram - echivalent 14 k;

- preschimbarea aurului în aur dentar.

Relații zilnice, la telefon 232001. (I-06)

■ Service autorizat t.v., video, video-cam. Adaptări sunet, selectoare, pastile video. Garanție. Telefon 110572; 092/477224. (4763431)

■ **Reparații frigidere, la domiciliul clientului. Garanție - doi ani. Telefon 145523. (7730281)**

■ Filmări video și fotografii cu cameră "Panasonic" M. 3500. Seriozitate. Telefon 095/417544. (4763577)

MATRIMONIALE

■ **Căsătorie America, doamne, domnișoare, minim engleza, gratuit. Telefon 092/273425. (I.20)**

■ Fete la domiciliul tău! Sună la 891888 (30.250 ROL-30"). (BR-F6940842.31.07.2000)

■ Sexy, selecte, superbe oferim companie domnilor generoși. 891888 (30.250 ROL-30"). (BR-F6940842.31.07.2000)

■ Tinere studente fără prejudecăți oferim companie de calitate. 891888 (30.250 ROL-30"). (BR-F6940842.31.07.2000)

PIERDERI

■ Asociația familială reprezentată prin dnul. Cojocaru I. Mihai declară nul codul fiscal. (7730401)

■ Pierdut acte pe numele Amariei Constantin. Ofer recompensă. Se declară nule. Telefon 212697, 212702.(I-18)

■ Pierdut autorizație BNR nr. 5439/5888/1.03.1999 pentru contractul de leasing nr. TSL 126/1999/2/05. Se declară nulă. (4763573)

MULȚUMIRI

■ Sînt Carmen, din Tecuci, 036 / 321507 și îi mulțumesc doamnei Valerica pentru că, folosindu-și puterile sale neobișnuite, m-a împăcat cu soțul meu după un an de despărțire. Doar în 3, 4 ședințe doamna Valerica mi-a readus liniștea sufletească. Mergeți și nu veți regreta! Dă în cărți de tarot, în cafea, vindecă alcoolismul și orice boală incurabilă netratabilă prin doctori. Adresa: str. Română nr. 134. (GL - 5878163.1.3.)

■ Mulțumiri doamnei Cătălina din Galați. Am fost într-o situație disperată și dificilă multă vreme deoarece aveam ceartă în casă și în final soțul meu mă părăsise pentru altă femeie. Am fost la Cătălina și din trei ședințe dînsa a reușit să-mi aducă soțul înapoi. Telefon 094.197760 sau 036 / 471561. (GL - 5878180.1.3.)

■ Aduc mii de mulțumiri doamnei Rodica. Prin harul ei de vrăjitoare ma-împăcat cu soțul după 3 ani. Vîndceă de boli , beție, impotență și spor în afaceri. Ghicește în Tarot. Apelați cu încredere! Telefon 036 / 496851. (GL - 5878189.1.1.)

■ Mă numesc George, locuiesc în Bacău și am 32 de ani. Pe această cale aduc mii de mulțumiri Mamei Roza care prin puterile sale supranaturale și ale magiei albe, cu care lucrează, a reușit să mă vindece de o boală ce părea de nevindecat ș de care sufăr de patru ani: impotenta. Încă de la prima ședință, mama Roza,datorită puterilor și leacurilor a reușit să-mi readucă bărbăția. Mama Roza lecuiește de beție, vindecă de impotență, scoate argintul viu, aduce spor în casă, dezleagă cununiile, alungă farmecele. Apelați la Mama Roza și nu veți regreta. Adresa: Mama Roza, str. Răscoalei nr. 67 Buzău. Telefon 038 / 434514, 095.412987. (5878170.1.1.)

■ **Liga de Luptă contra Cancerului "Moldavia" Iași mulțumește firmelor: S.C. ANTIBIOTICE și S.C. 3P ROMÂNIA din Iași, care au fost alături de noi și în acest an, cu prilejul Zilei Mondiale a Copilului - 1 iunie, împărțind daruri și bucurii copiilor internați la Clinica de Oncologie a Spitalului "Sfînta Maria" din Iași. (4763575)**

■ Mii de mulțumiri, pornite din sufletele micuților din clasa a IV-a E, Școala nr. 15, am dori să ajungă către domnul director Iulian Triboi de la Compania TIRAG, pentru ajutorul dat la organizarea banchetului de sfîrșit de an. (4763572)

În miezul evenimentelor prin ***Radio Iași,***

Buletine de Știri la

6.00, 8.00, 9.00, 11.00, 12.00, 15.00, 18.00

Sinteza informativă a zilei la ora **21.00.**

Sediul redacției
MONITORUL
Str. Smîrdan nr.5
Luni-Vineri: 8.30 -16.30
Sîmbătă: 9.00-12.00

Interior magazin
ELECTRONIC RGQ
Alexandru cel Bun
tel. 216739
Luni-Vineri: 8.00 - 16.00

Interior Magazin
VAMA VECHE
COMVINI SRL
Luni-Vineri: 8.00 - 16.00

Interior Magazin
EXPO-CONFORT
Păcurari,
tel. 250928
Luni-Vineri: 8.00 - 16.00

Interior Magazin
EMI
B-dul Independenței
tel. 213352
Luni-Vineri: 8.00 - 16.00

Interior Magazin
MATERNA
Luni-Vineri: 8.00 - 16.00
Sîmbătă: 9.00 - 12.00

HALA CENTRALĂ
în interiorul magazinului
Luni-Vineri: 8.00 - 16.00

Magazin
1001 ARTICOLE
Podu Roș
Metalo Chimice
tel. 130750
Luni-Vineri: 8.00 - 16.00

Casă de Amanet
Interior
CORIOLAN AUR SMARALD
Tătărași, tel. 272494
Luni-Vineri: 9.00 - 17.00

STAREA CIVILĂ
Interiorul clădirii Stării Civile
Luni-Vineri: 8.00 - 16.00

CENTRE DE PRELUARE A ANUNȚURILOR DE MICĂ PUBLICITATE

Pentru sugestii, reclamații și informații puteți suna la
tel./fax: 271333 int. 121,
orele 9.00-12.00 (luni-vineri).
Duminica anunțurile se primesc numai în caz de urgență, la sediul redacției din str. Smîrdan nr. 5, et. 3, cam. 10, orele 15.00-17.00.

DECESE

✝

Soția - Maricica Popescu, sora - Victoria Strujac, nepoții - Tatiana și Traian, cu adîncă durere, anunță încetarea din viață, după o lungă și grea suferință, a celui care a fost
CONSTANTIN POPESCU,
jurist la Casa de pensii U.J.C.M. Înmormîntarea va avea loc vineri, 2 iunie, orele 12.00, la cimitirul "Eternitate". (7730369)

✝

Familia îndurerată, Odetta - fiică, Cristi -ginere și Roxana - nepoată anunță trecerea în neființă a scumpului lor tată, socru și bunic -
GHEORGHE GAGILA
(Tataia). Slujba religioasă și înmormîntarea vor avea loc sîmbătă, 3 iunie 2000, la cimitirul "Sfîntul Vasile", orele 12,00. Dumnezeu să-l odihnească în pace. (4763570)

✝

Soția, fiii și rudele apropiate anunță cu durere trecerea în neființă a dragului lor
MIHAI CEREMUȘ.
Înmormîntarea - sîmbătă, orele 10.00, capela "Sf. Vasile". (4763509)

CONDOLEANȚE

✝ Conducerea și salariații S.C. IASSYFARM S.A. Iași transmit sincere condoleanțe dnei ec. pr. Valentina Cosma pentru pierderea suferită prin decesul tatălui socru. Dumnezeu să-l ierte. (I-20)

✝ Colectivul ARTA SOCOM Iași este alături de președintele societății, dna Maria Odetta Nichifor la pierderea grea provocată prin decesul tatălui. Transmitem sincere condoleanțe și întreaga compasiune. Dumnezeu să-l odihnească. (4763571)

✝ Colectivul S.C. DOCONEX S.A. Iași este alături de colegul ing. Cristian Nichifor în aceste momente pricinuite de decesul socrului său. Sincere condoleanțe familiei îndurerate. Dumnezeu să-l ierte. (4763576)

✝ Colectivul "Casei de modă" - Croitorie femei transmite sincere condoleanțe dnei președintă Odetta Nichifor pentru pierderea tatălui. Dumnezeu să-l odihnească în pace. (7730375)

✝ Familia prof. dr Mihai Scutaru este alături de familia dr Anca și Lucian Indrei în aceste momente triste și transmite sincere condoleanțe. (7730377)

✝ Colectivul Centrului 32 - SOCOM ARTA Iași transmite sincere condoleanțe dnei președintă Odette Nichifor pentru decesul tatălui. Dumnezeu să-l ierte. (7730376)

✝ Personalul disciplinei de Anatomie și Embriologie - Facultatea de Stomatologie - transmite condoleanțe familiei Anca și Lucian Indrei pentru pierderea suferită. (7730403)

✝ Foștii colegi de serviciu din cadrul ATCOM Iași (U.J.C.M.) deplîng trecerea în neființă a celui care a fost CONSTANTIN POPESCU, exemplu de probitate profesională și morală, și sînt alături de familia îndoliată. Sincere condoleanțe. (7730373)

COMEMORĂRI

✝ Cu aceeași nestinsă durere, soția și fiica anunță împlinirea a 40 de zile de la nedreapta despărțire de dragul lor soț și tată, conf. univ. ION RUSU. Comemorarea va avea loc sîmbătă, 3 iunie, orele 9.00, la biserica de la cimitirul "Eternitate". Dumnezeu să-l odihnească în pace. (6513043)

✝ Asociația Medicilor Catolici amintește că se împlinesc 40 de zile de la plecarea la Domnul a colegei noastre dr CECILA PANAITESCU. Dumnezeu să o ierte. (7730402)

✝ Natalia - soție - și familia anunță împlinirea unui an de la decesul soțului - ALEXANDRU IGNAT - fost director de școală și primar în Prisăcani. Comemorarea va avea loc duminică, 4 iunie, orele 12.00, la cimitirul "Eternitate". (7730378)

APOMETRE ABB
Import Germania
● Apometre apartament
400.000 lei, inclusiv TVA și conectori
● Apometre toate dimensiunile
● Contori energie termică
Distribuitor autorizat zona Moldova
MAELVI SRL Piatra Neamț
Relații la tel.: 032 - 22.46.77
Mobil: 095 - 64.22.33

ROCLIMA, societate cu activitate în domeniul comercializării și instalării aparaturii de aer condiționat

angajează
pentru sediul său din Iași

SECRETARĂ DE ADMINISTRAȚIE

Condiții:
• persoană serioasă și organizată, cu vîrsta cuprinsă între 24-30 ani
• studii superioare
• ușurință în lucrul cu calculatorul (World, Excel, Access, programe de gestiune)
• noțiuni de contabilitate primară

Persoanele interesate pot trimite C.V. la fax 032/232522 sau pe e-mail la adresa: ad-mediam@necomm.ro, pînă vineri, 2 iunie, ora 16.00.

AGENDA OMULUI DE AFACERI

ETNIS
Distribuitor Vaillant, Bosch și Viessman, vă oferă:
- Centrale și cazane pentru încălzit
- Radiatoare de oțel, aluminiu și fontă
- Rezervoare gaze lichefiate "Shell"

AER CONDIȚIONAT
Proiectare, montaj și garanție 3 ani
Plata în 6 rate lunare
Pînă la 30 aprilie MARI REDUCERI DE PREȚ
Iași - Str. N. Iorga 7D, bl. F5, tel. 032/230113, fax 032/232690, telemobil 094613246, 094554249

ROTHERM
Importator - CE
- Calorifere oțel
- Țeavă multistrat și fitinguri
- Vase de expansiune
- Rezervoare GPL

Prețuri speciale pentru distribuitori
Vînzări en gros și en detail
Iași, Bd. T. Vladimirescu nr. 40 (Bucșinescu)
Tel/Fax: 032/175105, 272340, 093-243670

RAINBOW
SPĂLĂTORIE - CURĂȚĂTORIE CHIMICĂ RAPIDĂ
ONORĂM COMENZI LA DOMICILIU
program zilnic 8.00 - 20.00
sîmbăta 8.00 - 14.00
Iași, str. Gh. Doja nr. 10, tel: 032/124636

MARTA COM
Focșani
oferă en-gros
TABLĂ ZINCATĂ
0,3 x 1000 x 2000 mm
0,4 x 1000 x 2000 mm
0,5 x 1000 x 2000 mm
CALORIFERE FONTĂ
import CSI
Prețuri atractive!
Tel: 037/623333; 094.537538

SC SPIDER ALPIN SRL
- tîmplărie din aluminiu
- amenajări interioare
- mobilier birou
- mobilier comercial
- confecții metalice

Iași, Șos. Nicolina nr. 3-3A,
tel. 032-227934, 094-141920

CENTRE PRELUARE ANUNȚURI MICA PUBLICITATE MONITORUL

VAMA VECHE - Gară
SC COMVINI SRL din Magazinul Vama Veche pune la dispoziție clienților/
■ vopsele ■ sticlărie ■ papetărie ■ lustre ■ abajururi ■ haine piele ■ articole sport și pescărie ■ cosmetice ■ mobilă ■ aparatură electro-casnică ■ articole de uz gospodăresc
La prețuri avantajoase
Program: luni-vineri 8.00-20.00; sîmbătă 9.30-17.00; duminică 10.00-13.00
Str. Gării nr. 22, tel. /fax. 032/218236

DAS
Depozit en-gros
MATERIALE ȘI ECHIPAMENTE pentru instalații
(Romstal, Vaillant, ACV, Guillot, Remeha, De Longhi, McQuay, York)
REDUCERI PÎNĂ LA 15%
Iași, str. Aurel Vlaicu 87,
Tel./Fax: 032-175.488, mobil 094/630.512.

CASA DESIGN
Reprezentant BOSCH Germania, ACV Belgia
- *Centrale termice pe gaz, motorină, electrice*
- *Radiatoare oțel, aluminiu*
- *Materiale pentru instalații*
- *Amenajări interioare*
- *Proiectare, execuție, service.*

Iași, Bd. T. Vladimirescu nr. 59,
Tel.: 032-174565, mobil 094-787234

TRIDOM
Producție publicitară
Serigrafie
Șos. Păcurari 71, bl. 478
tel. 032-257168, 094-707935

MELCRET FONOTERM
Tîmplărie din PVC și aluminiu
Bd. Poitiers nr. 14, tel. 231023

TEHNOEXPERT
SCAUNE MOBILIER
pentru
snack baruri birouri restaurante
fast food hoteluri terase
cofetării apartamente baruri
cabinete medicale
DIRECT LA PRODUCĂTOR
Iași, bd. Independenței 11-13
Tel: 032-216621; 210991

EMI - Bd. Independenței
oferă
produse electrice, electrocasnice, electronice, chimice
Program: luni-vineri 8.00-19.00; sîmbătă 8.00-13.00
B-dul Independenței 19, bl. B1-5,
tel. 032/213352, tel/fax. 117530

INSTALATORUL IAȘI
execută
INSTALAȚII ÎNCĂLZIRE, SANITARE, ELECTRICE ȘI GAZE, VENTILAȚII, HIDROIZOLAȚII, MONTĂRI MICROCENTRALE
Străpungere Silvestru nr. 26,
tel. 211631, tel/fax: 114054

RADIX SERVICE
comercializează și montează
- CONTOARE APĂ RECE ȘI CALDĂ
- BUCLE MĂSURĂ ENERGIE TERMICĂ
- CENTRALE TERMICE, CAZANE ȘI BOILERE

- Asigurăm servicii de calitate cu garanția echipamentelor și lucrărilor
- Plata în rate

Iași, I.C. Brătianu 20 (sens giratoriu Teatrul Național - intrare prin gang)
tel. 230676, 217590, fax: 230682.

HERMES UNIVERS IAȘI
comercializeaza
Articole sticlărie
- pahare cu și fără picior pentru apă, suc, vin, whisky, șampanie, scrumiere

Articole inox
- vase sub presiune, cratițe, tigăi, ceainice

ARTICOLE PAPETĂRIE ȘI JUCĂRII
Iași, bd. Chimiei 35, tel. 271569

GRUPUL DE FIRME ROMFIN
Tîmplărie din aluminiu
B-dul Copou nr. 4, Iași
tel.fax: 214 090

VECTRA INVEST SRL
- tîmplărie din aluminiu
- geam termopan
- amenajări interioare

Str. Aurel Vlaicu nr. 86
tel. 094-692936

ELECTRONIC RGQ - Alexandru
- JALUZELE
(producător)
- orizontale (aluminiu import)
- verticale (mat. textil import)

Căutăm agenți/distribuitori
- ELECTRONICE - rate

Program: luni-vineri 9.00-19.00; sîmbătă 9.00-13.00
Bd. Al. cel Bun, bl. D3, parter, tel./fax 032/216739

UNITRADE
Un partener pentru:
- MOBILIER BIROU
- AMENAJĂRI INTERIOARE

Iași, bd. Copou nr. 4, tel. 032/213455, 213456

ELECTRA
Lider național interfoane
INTERFOANE DE ACCES CU CARTELĂ
Plata în rate !
Blocuri, vile, sedii firmă
Bd. Chimiei nr. 8 (Poarta 2 CFS)
Tel. 233.126, luni-vineri:orele 8.00-15.00

EN GROSS NOU
- Ciment, plăci azbociment var, ipsos, carton
- Mese și scaune din plastic
- Materiale din plastic pt. uz casnic și gospodăresc
- Tablă zincată

Prețuri minime
Păcurari (vis-à-vis de Postul de Control)

TRAX
Distribuitor zonal CLIMALUX CENTER București
AER CONDIȚIONAT
TADIRAN
(SPLIT, CASETĂ, CENTRALE DE CLIMĂ)
TUBULATURĂ ALP și ACCESORII
VENTILAȚIE - CLIMATIZARE
Proiectare, montaj, service
Iași, Splai Bahlui stg. 55B (clădirea CERTEX)
tel. 237.945, 092 516.130, 093 516.722

TEC TELECOM
AER CONDIȚIONAT
Iași, Str. Ghica Vodă 14 (în spatele Poliției municipale),
tel./fax: 032/232638, 233910

GEMINI COM
Importator
LINOLEUM
MOCHETĂ, TAPET
Iași, Euro Market, stand 58
tel.: 032-222074, int. 145, 094-634733

EXPO-CONFORT
comercializează:
- mobilier pentru sufragerii
- camere de zi
- dormitoare
- camere tineret
- bucătării
- mic mobilier etc.

produse de cei mai renumiți producători de mobilă din țară.
Se pot onora comenzi după cataloagele firmei.
Program: luni-vineri 8.00-16.00
Șos. Păcurari 66 (lîngă R.A.R.), tel./fax 032/250928

TOFAN GRUP
comercializează:
anvelope și camere auto
(produse de Danubiana și Victoria Florești)
Iași - Bd. Primăverii nr. 72 (lîngă Stația de Salvare)
tel. 032 - 251837, 236257

YV
ALARME
- Recondiționări parbrize

Păcurari 92 (incinta Transmixt), tel: 259.690

EUROPA GROUP
DISTRIBUITOR AUTORIZAT BOSCH, KORADO
vînzări en gros, en detail
- CENTRALE TERMICE
- RADIATOARE
- CLIMATIZARE
- FITINGURI MULTISTRAT

PLATA ÎN RATE
Tel. 032-279300, 094-624399

VIZUAL
SCAUNE ERGONOMICE
GARANTIE 1 AN
Tel./fax 032 211517
032 224490

M.T.C.
vă oferă
- Profile aluminiu, accesorii, utilaje
- Uși de garaj cu telecomandă
- Jaluzele, site pentru insecte
- Gresie, faianță (Italia, Spania)
- Centrale termice (gaz, motorină, lemn, cărbuni)
- Țevi, fitinguri cupru, accesorii pentru instalații
- Calorifere oțel

Relații tel.: 032-277163; 094-613225
032-277159

AMANET - Tătărași
CORIOLAN AUR SMARALD
- comercializează bijuterii din aur
- repară bijuterii din aur

Asigură împrumuturi prietenești prin casele de amanet din:

Bd. N. Iorga 59	tel. 232001
str. I. Creangă 7 (Tătărași)	tel. 272494
Casa Cărții, parter	tel. 217460
Piața Unirii 6	tel. 116110
str. Carpați 14 (Nicolina)	tel. 227181

Premii trimestriale: 5.000.000 lei "Împrumuturi prietenești"

Oferta săptămînii: tehnică de calcul - birotică

Câștigați optimism îmbrăcând culorile tricoului **EPSON**, *oferit pentru fiecare imprimantă inkjet A4 și laser* **EPSON** *!*

QUARTZ MATRIX
Str. Teodor Pallady 8
Tel.: 21.72.48, 21.72.58
qmatrix@xnet.ro

Pentru fiecare scanner Perfection, **EPSON** *vă dotează cu o șepcuță de protecție !!!*

EPSON

EuroBIT — SOLUȚIA COMPLETĂ
Calculatoare — Service PC — Rețele — Programe contabilitate
Complex Comercial Ștefan cel Mare — Magazin EXPERT CENTER — Tel/Fax: 21.40.10, 21.67.53 092-358006

GIROS COMPANY
ECHIPAMENTE XEROX DIGITALE SI ANALOGICE ALB/NEGRU, COLOR
CONSUMABILE SI SERVICE

ECHIPAMENTE XEROX MULTIFUNCTIONALE
GIROS COMPANY
IASI, Sf. Lazăr 45, tel/fax 032-210.872, 237.820
e-mail: giros@mail.dntis.ro

elcomSky
europe online network partner
elcomSky Nou!
Internet via the Sky — www.elcomSky.ro — www.europeonline.ro
INTERNET direct prin SATELIT!
Trafic nelimitat la numai 15 USD/lună !
Viteza de recepție 400 kbs - 2 Mbs !
Ideal pentru firme, institutii si acasă !
Căutăm distribuitori !
Elcom International SA, Email: info@elcomSky.ro
Info: 063-232244, 094-196819 Vânzări: 063-232244

auto technic
B-dul Păcurari nr. 589 (fostul Coleus), tel. 219291
B-dul Independenței, bl. B1-5, tel. 213101
Vizitați pagina www.autotechnic.ro
... Ne gîndim la dumneavoastră!!!

624$ BASE
Procesor AMD K6-2/450 MHz
MB Lucky Tech MVP3, 512K, Bus 100
HDD 4.3 Gb Seagate, DIMM 32 MB PC 100
Video AGP 4 Mb S3, FDD 3,5" 1.44 Mb,
Sound Card Yamaha ISA, CD-ROM 48x Philips(40XTEAC)
Monitor 15", Hyundai
Minitower AT 200W
Keyboard Win 95, Mouse&pad,
Boxe 120 W TARGA

660$ BASE
Procesor INTEL Mendocino 466
MB Intel 810 ATX, DIMM 32 MB PC 100
HDD 4.3 Gb Seagate
Video AGP 4Mb on Board
FDD 3,5", Sound Card on Board
CD-ROM 40xPhilips(40X TEAC)
Monitor 15"Hyundai
Minitower ATX 200W
Keyboard Win 95
Mouse&pad, Boxe 120 W TARGA

RATE

Configurațiile sistemelor pot fi modificate la cerere.
Prețurile includ TVA și se calculează în lei la cursul BNR + 2%.
12 luni garanție pt. sisteme și 3 ani pt. monitoare.
Pentru plata cash beneficiați de un cadou la alegere (CD Box sau căști cu microfon.)

S.C. LORIMAX 2000 IMPEX s.r.l.
IMPORTATOR DIRECT TEHNICĂ DE CALCUL SECOND-HAND
CAUTĂ DISTRIBUITORI:

CALCULATOARE:	Pentium II:	500-800 DM
	Pentium 75, 90, 100	
	120, 133, 166, 200 MMX	150 - 400 DM
	486 SX33-DX4/100	50 - 100 DM
MONITOARE:	VGA, SVGA 14, 15, 17, 21:	50 - 200 DM

CENTRUL DE CALCUL BACĂU
(lîngă Insula de Agrement)
Tel./fax: 034-137544, 094-503637

INFOSERVICE
ISO 9002
Cyrix/300 - 333 MHz
AMD K6 2/266 -400 Mhz
AMD K6 3/400 -450 Mhz
PENTIUM II/333 - 450 Mhz
PENTIUM III/ 450-550 Mhz
Raportul optim CALITATE- PRET
PLATA IN RATE
IMPRIMANTE Canon, HP, Epson, Seikosha
COPIATOARE Minolta Canon
NOI VA OFERIM, DUMNEAVOASTRA ALEGETI !!
Bd. COPOU nr. 4 (Sub Camera de Comert si Industrie Iasi)
TEL./FAX: 211745/ 144718

le modèle
dealer autorizat COMPAQ
Leasing! Rate!

Presario 7461	**$990**
K6-2/500, 64MB RAM, 8GB HDD, CDROM, Modem, Sound, 15"Monitor, Windows 98	
Presario 5471	**$1110**
Celeron/500, 64MB RAM, 8GB HDD,DVD, Modem, Sound, 17"Monitor, Windows 98	
Presario 7588	**$1300**
Pentium III/550, 64MB RAM, 13GB HDD, DVD, Modem, Sound, 17"Monitor, Windows 98	

Sf. Lazăr 53, tel./fax 239003

UNITRADE SYSTEMS
US UNITRADE SYSTEMS
CALCULATOARE ESCORT
IMPRIMANTE EPSON
COPIATOARE Konica
E-mail: unitrsys@mail.dntis.ro
Str. Anastasie Panu 13-15 (Escort Land), tel./fax: 032-218482
Str. Gării nr. 1 (sediu), tel./fax: 032-216412/413

Canon
copiatoare
imprimante
faxuri
consumabile
service specializat
tel:214112

ACE COMPUTERS
dealer autorizat DTK Computer
Sisteme DTK
cu certificat de calitate internațională ISO 9001
AMD
Pentium II
Pentium III
pregătite pentru mileniul III
Imprimante: HP, Canon, Epson
Iași, str. Gr. Ureche 3, bl. W. Mărăcineanu, parter (intrare comună Gelsor)
Tel./fax: 032/218360, acecomp@mail.dntis.ro

LIVIUS
IN LUMEA CALCULATOARELOR AVETI NEVOIE DE UN PRIETEN !
> Intel® Celeron™ 466 Mhz
> 32 MB SDRAM
> HDD 4.3 GB UATA66
> CD-ROM 52x, sunet
> monitor BELINEA 15"
> soft: Windows 98
14.499.000 lei !

CADOU UN JOC DE TOP

CANON BJC 1000 color 1.499.000 lei !
CANON BJC 2000 color 1.999.000 lei !
Prețurile au TVA inclus.

TOATE ECHIPAMENTELE AU 3 ANI GARANTIE !
LIVIUS SRL IAȘI, str. Fătu 1A, tel/fax:032-11.59.22, 11.22.21, http://www.livius.ro, e-mail: livius@livius.ro

MATRIX — Autodesk Authorized Dealer
AutoCAD 2000
Mechanical Desktop
PLATA ÎN RATE
Str. D. Cantemir 1,
tel./fax: 032-231025, 094-645853, 094-645332, www.matrix.ro

SECOND HAND
Calculatoare 486 (SX, DX) ...de la 22 USD !
Pentium 90, 100, 120 MHz ...de la 90 USD !
Cluj Napoca
str. Gh. Bilascu 107
etaj 3, cam 312
064-190950; 192636
094-524658

SHARP
☑ faxuri
☑ copiatoare
☑ consumabile
service specializat
☎ 225.180
Iași, str. Străpungere Silvestru nr. 9
elproma@necomm.ro

ZACH & SON
Magazin: str. Cuza Vodă 54,tel./fax: 21.93.93, 21.98.85

Cartuș HP 600	315.000 lei	Toner MITA DC 2055	180.000 lei
Cartuș HP 500	315.000 lei	Toner MITA DC 1605	180.000 lei
Cartuș CANON BC 02	245.000 lei	Toner CANON NP 1010	72.500 lei
Cartuș Epson Stylus II	170.000 lei	Toner CANON NP 1215	115.000 lei
Cartuș CANON BC 20	400.000 lei	Toner MINOLTA EP 4300	96.500 lei

NOU!!!
Pentru două produse cumpărate primiți un cadou!!!

Inside
Tot ce inseamnă CONSUMABILE ...
la cel mai convenabil preț
HP, Epson, Canon
riboane
diskete, CD-uri
Sf. Lazăr 49, tel/fax: 216.940, 237.830

BIS
Tel/fax: 230.800
mobil: 094.767.208, 094.585.718
Str. Ștefan cel Mare (Galeriile comerciale)
Pentium 100-166 Mhz
Dell, IBM, COMPAQ

VECTRA SISTEMS
- CALCULATOARE
- COPIATOARE
- IMPRIMANTE
- FAXURI
- SERVICE
- ÎNCĂRCĂRI CARTUȘE
- CONSUMABILE

Hotel Unirea, et. 11, cam. 1113; Tel/Fax: 032/276458
e-mail: vectra@mail.dntis.ro

CALCULATOARE IMPACT
care lucreaza...
AMD K6 II 500 + multimedia 277$ Fara TVA
Mendocino 500 326$ Fara TVA
Tel/Fax :032- 217.600
Show Room : Cuza Voda 45

Log-Soft
UN COMPUTER CARE ȚI SE POTRIVEȘTE !
ACEASTA ESTE DIFERENȚA
Și asta nu e tot - la fiecare PC un telefon celular nou CADOU!
Str A Panu, nr 28
tel 032/211130

Logi.X
orice COMPUTER NOU vă aduce UN BIROU gratuit!
K6 II 450 14.499.000
P II466 Mend 14.999.000
64Mb RAM, HDD 8,4Gb
15" dig. SAMPO, full multimedia
RATE & LEASING
imprimante, componente, accesorii
Pentium 75, 100 133, 166 200
sisteme second-hand BEST QUALITY
Bd. ȘTEFAN CEL MARE nr.8 (etaj 2)
Tel/fax 032/218319 094/982071

Media Service
Sistem
Amd K6 II 450,
Video 4 Mb AGP
4,3 Gb Hdd
14" Monitor SVGA
390 USD fără TVA
Hotel Unirea, et.12
tel. 032/226.000

CARNETUL ZILEI

ROMANIA 1

7,00 Matinal national. Duplex Bucuresti - Craiova. Stiri; Sport; Meteo; Stil; Fascinatia peliculei; Azi în București; Cap de afis.
9,00 TVR Iasi. Est expres! Reporter special; Expres; Focus.
10,00 Lumea si noi (r)
10,30 Casa mea (r)
10,55 TVR Cluj - Napoca. Evenimente culturale; Stiri; Iar plastica?; Memoria; Shalom.
12,05 Aristocratii (r), ep. 2
13,00 TVR Timisoara.
14,00 Jurnal
14,15 CiberFan. Game mania. Jocuri strategice; Jocuri de actiune; Enciclopedii.
14,30 Evrika. Stocarea holografică - mijlocul ideal pentru înregistrarea informatiilor
15,00 Tribuna partidelor parlamentare
15,30 Emisiune în limba germană.
17,00 Top voiaj. Rezervatia naturală din Pădurea Bogatii; Zilele pline pe litoralul Mjarii Negre
17,30 Cuvînt pentru necuvîntătoare. Rase de cîini; Portret: un prieten, un animal
18,10 Corect!
18,20 Pentru dv., doamnă! Departe de casă (II)
19,10 Avanpremieră Stiri
19.15 Sunset Beach, ep. 698
20,00 Jurnal. Infoart. Meteo
20,45 Sport
20,55 Ploaia de stele (spectacol de divertisment)
22,25 Jurnalul Academiei Catavencu
22,40 Culise
23,25 Jurnalul de noapte
23,40 Turneul de tenis de la Roland Garros (rezumatul zilei)
0,10 Furie spatială (SUA, 1998). Cu: *Michael Pare,* Lisa Bingley, Tony Curtis Blondell, Stacie Fox, George Chuvalo. Regia Eli Necakov.

TVR 2

7,00 Domnisoara Andreea (r), ep. 4
7,50 Femeia misterioasă (r), ep. 49
8,35 Alfred Hitchcock prezintă… "Fereastra" (r)
9,30 Trupa DP 2 (magazin muzical pentru tineret).
10,30 Familia Simpson (d.a.)
12,00 Veni, Video, Vici!
12,30 D'ale lu' Mitică (r)
13,00 Globul Dragonului (d.a.)
13,30 Traditii. Copilul si jocul în lumea satului.
14,00 Toti, împreună.
14,45 Stiri
14,50 Turnul de control (r)
15,40 Veni, Video, Vici! (r)
15,55 Osia Lumii (r)
16,25 Din folclorul popoarelor. Cîntece ale primilor emigranti europeni stabiliti pe pămînt american.
16,45 Domnisoara Andreea, ep. 5
17,35 Femeia misterioasă, ep. 53
18,30 Telejurnal TVR 2
19,00 Stiri bancare si bursiere. Meteo
19,05 Se întîmplă acum
19,40 Melodii populare cu: Polina Manoilă, Daniela Cernea, Maria Sidea, Iulian Mutu, Florentina si Petre Giurgi.
20,00 Grădina lui Cupidon
21,15 Afaceri la cheie.
21,45 Călătorind prin tară. Apullum - oras important al Daciei traiane.
22,00 Stiri
22,10 Întoarcerea acasă (SUA, 1994). Cu: Melinda Clarke, John Clayton Schafer, Wendy Davis, Louise Constantine. Regia Farhad Mann.
23,45 Armonii clasice. W.A. Mozart: divertisment în Re Major în interpretarea orchestrei "De camera Philarmonia"
0,00 TVM. Mesager

PRO TV

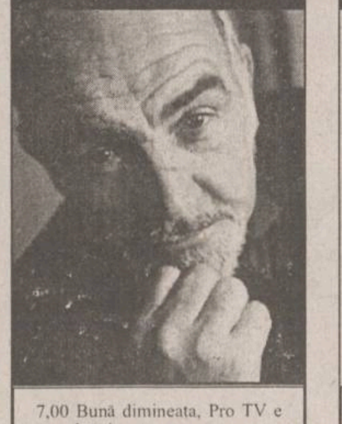

7,00 Bună dimineata, Pro TV e al tău!
10,00 Nemuritorul, ep. 18
10,45 Tînăr si nelinistit (r)
11,30 Dellaventura (r)
P(r)oezia. La Eminescu
12,15 Numele trandafirului (dramă, Germania/ Italia/ Franta,1986). Regia Jean-Jacques Annaud. Cu: *Sean Connery,* Christian Slater, F. Murray Abraham.
14,30 Un prieten deosebit (r)
16,00 Tînăr si nelinistit, ep. 1017
16,50 Sens unic
17,00 Stirile Pro TV
Millennium. Clasic si modern
17,30 Urmărire generală (emisiune de educatie civică)
17,55 Reforma la români (emisiune de informatii economice)
18,20 Dădaca, ep. 109
18,50 Chestiunea zilei pe scurt
19,00 Stirile Pro TV
19,50 Chestiunea zilei pe scurt
20,00 Dosarele X, ep. 153
Millennium. Clasic si modern
21,00 Profiler - psihologia crimei, ep. 37
21,55 Stirile Pro TV
22,00 Chestiunea zilei cu Florin Călinescu
23,30 Stirile Pro TV Profit
P(r)oezia. La Eminescu
23,45 Dellaventura, ultimul episod
0,30 Dădaca (r)
1,00 Urmărire generală (r)
P(r)oezia. La Eminescu
1,30 Părinți incomozi (dramă, SUA, 1996). Regia Craig R. Baxley. Cu: Daniel Baldwin, Keith Flippen
3,00 Baschet NBA
5,00 Baschet NBA Action
5,30 Babylon 5, ep. 67
6,30 Miracolul tineretii, ep. 69

ANTENA 1

7,00 Observator
7,55 Aerobic Show
8,00 Dimineata devreme
10,00 Stiri
10,10 Balboa (dramă, SUA, 1982). Cu: Tony Curtis, Carol Lynley, Chuck Connors. Regia James Polakof.
12,00 Rezervatia, ep. 4
13,00 Stirile amiezii
13,15 Pericol iminent
14,00 Camila
15,00 Scandalul, ep. 46
16,00 Suflet rebel, ep. 51
17,00 Stirile amiezii
17,25 Labirintul pasiunii, ep. 23, 24
19,00 Observator
19,45 Studioul electoral: Se caută primar (alegeri locale, iunie 2000)
20,00 World Music Awards 2000 - Premile Mileniului
22,00 Observator
22,30 Umbra ucigașă (thriller, SUA, 1997). Cu: Tom Irvin, Tracey Gold, Michael Dorn, Sharon Gless. Regia David Greene.
0,30 *O femeie dezlănțuită* (thriller, SUA, 1993). Cu: Andrew Stevens, Shannon Tweed, Stephen Young, Kim Morgan Greene. Regia Andrew Stevens.
2,00 Amantul milionar (erotic, Franta). Cu: Patrice Cuny, Danielle Vignault. Regia Jean-Marie Pallarldy.
3,30 Labirintul pasiunii (r)
5,00 Trei destine

ACASA

10,00 Știrile de Acasă (r)
10,30 Acasă la bunica (r)
10,45 Căsuta povestilor (r)
11,00 Dragoste și putere (r)
11,30 90-60-90 Fotomodele (r)
12,20 Războiul pasiunilor (r)
13,15 Guadalupe
14,45 Antonella
15,45 Milady
16,35 Dragoste și putere
17,00 Căsuta povestilor
Acasă la români
17,15 Acasă la bunica
17,30 Maria Isabel
18,30 Stirile de Acasă
Vremea de acasă
19,05 Războiul pasiunilor
Vremea de acasă
20,00 90-60-90 Fotomodele
Vremea de acasă
21,00 Femeia vieții mele
22,00 Cinemateca de acasă: "În vizită pe planeta Pămînt" (comedie SF, SUA, 1960). Regia: Norman Taurog, Jerry Lewis. Cu: *Jerry Lewis,* Joan Blackman, Earl Holliman, Fred Clark, John Williams.
23,30 Acasă la români (r)

PRO TV INTERNAȚIONAL

0,00 Stirile Pro TV
1,00 Chestiunea zilei pe scurt
1,10 Chestiunea zilei cu Florin Călinescu
2,50 Revista presei cu Neculai Constantin Munteanu
3,00 Stirile Pro TV
3,10 Profit (informatii economice)
3,15 P(r)oezia
3,20 Reforma la români
3,50 Urmărire generală
4,15 Acasă la bunica (reteta culinară a zilei)
4,30 Acasă la români (r)
5,30 Ia-mă acasă! (r)
6,00 Stirile Pro TV
6,30 Stirile de Acasă
7,00 Acasă la bunica - retrospectivă
8,00 Doctorul casei (r)
8,30 Superabracadabra (r)

HBO

10,00 Atentat la World Trade Center (dramă, SUA, 1997). Regia: Leslie Libman, Larry Williams. Cu: Peter Gallagher, Marcia Gay Harden
11,30 Dancer, Texas (dramă, SUA, 1998). Regia Tim McCanlies. Cu: Breckin Meyer, Peter Facinelli, Eddie Mills
13,15 Un zîmbet ca al tău (comedie, SUA, 1997). Regia Keith Samples. Cu: Lauren Holly, Greg Kinnear, Joan Cusack
15,00 Michael Collins (dramă, "Michael Collins", SUA, 1996). Regia Neil Jordan. Cu: Liam Neeson, Julia Roberts, Stephen Rea, Aidan Quinn, Alan Rickman.
17,15 *Alien: Renașterea* (SF, SUA, 1997). Regia Jean-Pierre Jeunet. Cu: Sigourney Weaver, Winona Ryder, Ron Perlman, Michael Wincott
19,00 În căutarea lui Richard (dramă, "Looking for Richard", SUA, 1996). Regia Al Pacino. Cu: Al Pacino, Alec Baldwin, Kevin Spacey, Winona Ryder
21,00 Propunerea (thriller, SUA, 2000). Regia Richard Gale. Cu: Jennifer Esposito, Nick Moran, Stephen Lang
22,30 Remember Linda McCartney (concert)
0,00 Club Wild Side (erotic, SUA, 1999). Regia Lawrence Unger. Cu: Jason Schnuit, Brande Roderick
1,45 Pe urmele unui criminal în serie (thriller, "Papertrail", SUA, 1997). Regia Damian Lee. Cu: Chris Penn, Michael Madsen, Terri Hawkes
3,15 Drumul spre Hollywood (dramă, "Star Maps", SUA, 1997). Regia Miguel Arteta. Cu: Douglas Spain, Efrain Figueroa, Kandeyce Jorden, Martha Velez.

PRIMA

7,00 Milagros (r), ep. 35
8,00 Taifas (magazin matinal)
13,00 Milagros, ep. 36
14,00 Motor (r)
15,00 Viper (r), ep. 42
15,55 Clip Art
16,00 Salvați de clopotel (s)
17,00 Viper, ep. 43
17,50 Cronica cîrcotașului (haz de necaz)
18,00 Focus (stiri)
18,30 Impact
19,00 Cronica cîrcotasului (haz de necaz)
19,10 Cavalerul rătăcitor, ep. 8
20,00 *Taxi Driver* (dramă, SUA, 1976). Cu: Robert De Niro, Jodie Foster, Harvey Keitel. Regia Matin Scorsese.
21,50 Cronica cîrcotasului (haz de necaz)
21,58 Stiri pe scurt. Meteo
22,00 Raven, ep. 9
23,00 Detectivi de elită, ep. 62
0,00 Sex cu Nadine
1,00 Focus (r)
1,30 Impact (r)

TELEM'

14,00 Desene animate
15,00 Inimă de tigru (r)
16,30 Documentar
17,00 Gîndul de vineri
19,00 Club "M" (divertisment)
20,00 Desene animate
20,30 Sînge și otel (acțiune). Cu: Maria Ford, Sy Richardson, Michael De Lano. Regia Richard W. Munchkin.
22,00 Tele Obiectiv
22,30 Invadatorii (acțiune). Cu: Jack Scalia, Dennis Christopher. Regia Richard Pepin.
0,00 Film artistic

TV EUROPA NOVA

7,00 Știri
7,10 Bună dimineata, România
9,00 Fereastra deschisă - matinal
10,00 Teleshopping
10,30 Documentar
11,00 Economic ABC (r)
11,25 Gura lumii (r)
11,30 Documentar (r)
12,00 Linia întîi (r)
13,00 Ora unu a venit
14,00 Cîntecul si casa lui (r)
15,00 Stiri
15,30 Domino
17,00 Nova antistres - emisiune-magazin: D'ale astrelor; Cuiul lui Pepelea; Telefonul cu bucluc; Amintirile lesilor; Camera de gardă
18,00 Videoclip
18,10 Puzzle - concurs de cultură generală
18,30 Infonova
19,00 Telejurnal
19,30 Economic ABC
19,45 Gura lumii
20,15 Senzational cu Dan Diaconescu
22,00 Tara de dincolo de Bucuresti
0,00 Stiri
0,30 Tentații
1,00 Ora unu a venit
1,15 Concert
1,45 Telejurnal
2,30 Economic ABC (r)

DISCOVERY

10,00 Jurassica: Bebelusi de dinozaur (Ro)
10,30 Salvati animalele (Ro)
11,00 Vulcanii (Ro)
12,00 Easy Riders, partea a II-a (Ro)
13,00 Dezastre: Comet (Ro)
13,30 Vînătorii de fantome (Ro)
14,00 Automobile in top: Bentley (Ro)
14,30 Primele zboruri (Ro)
15,00 Profesionistii: Vinuri englezesti (Ro)
16,00 Aventuri la pescuit cu Rex Hunt (Ro)
16,30 Povestiri despre supravietuire în Australia (Ro)
17,00 Aventuri la pescuit cu Rex Hunt (Ro)
17,30 Dezastre (Ro)
18,00 Echipa timpului: Teignmouth (Ro)
19,00 Exploratorii: Richard Byrd (Ro)
20,00 Capriciile vremii: Tornadele
20,30 Dezastre (Ro)
21,00 Jurassica: Nasterea gigantilor (Ro)
22,00 Vînătorul de crocodili (Ro)
22,30 Veterinari in Africa (Ro)
23,00 Căutătorii de senzatii tari (Ro)
0,00 Cele mai mari creatii umane: Pe uscat (Ro)
1,00 Criminalistii (Ro)
2,00 Cazuri celebre de supraviețuire: Prinși în Valea Morții (Ro)
2,30 Dezastre (Ro)
3,00 Echipa timpului: Teignmouth (Ro)

RADIO NORD - EST

6.30 - 10.00 Micul dejun
Emisiune matinală de informatii si muzică, stiri din actualitatea locală, informatii utilitare, horoscop, informatii economice, relatări, interviuri în direct, concursuri (6.00-6.30; 8.00-8.15 Buletinul de stiri și programul Actualitatea preluate de la BBC; 8.45 - Scafandrul de Bahlui - rubrică de Cătălin Mihuleac; 9.15 Alo, Generatia Sto?! - telefonul care te surPRINDE - rubrică de Daniel Buzdugan si Octavian Tudorache) Realizatori: Cătălin Elisei și Gabriel Avasiloaei
10.00-14.00 4 ore'n SCHIMBUL DOI
Realizator Alina Balas
Timp de patru ore în contact direct cu viata orasului: (11.00-11.15 - BBC; 12.35 Scurtă istorie; 13.15 Alo, Generatia Sto?! - telefonul care te surPRINDE - rubrică de Daniel Buzdugan si Octavian Tudorache)
14.00-14.30 BBC: Buletinul de știri si Actualitatea
14.30-18.00 După amiaza cu Leo
Informatii sportive (14.45), stiri, interviuri, concursuri, muzică Realizator: Cristi LEOnte
17.00 Puls Nord Est - cel mai important grupaj informativ al zilei
18.00-18.30 BBC: Buletinul de știri si Actualitatea
18.35-18.50 Scurtă istorie (Octavian Tudorache)
19.00-21.00 Punctul pe I
Talk show pe subiecte de actualitate
Realizator: Florin Ghetău
21.00-21.30 BBC: Buletinul de știri si Actualitatea
21.30-22.00 Puls Nord Est - editia de seară (stiri, reportaje, interviuri, relatări din actualitatea local si natională)
22.00-23,00 Muzică de catifea
Realizator: Sandi Leonties
0,00-7,00 Frecventă obligatorie - o emisiune realizată obligatoriu de Mihai Dumbravă

Radio CONTACT

05:00 -08:00 BUNA DIMINEATA (LUPTA CU SOMNUL) - cu LAURA IVANCIOIU si RAZVAN POPESCU
Emisiune matinala
08:00 -10:00 ZONA 810 - cu TUDOR FLOREA
Zona 810 - o Zona ciudata in care orice se poate intampla, o Zona pe care o astepti si maine, o Zona in care intri si esti in fiecare zi ... de la 08:00 dimineata la 10:00.
10:00 -12:00 TOVARASII MEI - cu POHRIB, SARPE si FURDUI
12:00 -17:00 CONTACT FM - cu DIANA BESMECIUC, ADRIAN TUDOR, LIANA STANCIU, SORIN MOCANU, TONI TESIU, DOMINIQUE IANCU Program de divertisment: muzica non- stop, concursuri, informatii diverse (in special din show-biz)
17:00 - 19:00 MUZICA PE SUFLETUL TAU - cu ANDREEA IONESCU
Un program muzical interactiv, in care fiecare piesa are povestea ei
19:00-22:00 SEARA DE SEARA
Emisiune definita ca remediu contra plictiselii: Muzica si dedicatii sosite la 11.33.42, 01.411.77.97 sau 01.411.86.96
20:00-20:15 FANTA FIESTA - cu RALUCA MOIANU si ADRIAN POPESCU
Pastila zilnica de "latino" si distractie - de care n-ai cum sa scapi ! Pentru ca Fanta la distractie se cunoaste !
22:00 - 05:00 VINERI NOAPTEA NU MI-E SOMN- cu MANUEL ARMAND
Emisiunea creeaza cadrul perfect in care se intalnesc buna dispozitie, dedicatiile si dansul.
CONTACT STIRI: (buletine de stiri de aprox 4 min) Din ora in ora, de la 05:30 la 22:30

RADIO TRINITAS

6,00 Rugăciunea de dimineată
6,15 Psalmi
6,30 Stiri
6,35 Viata Cetătii (Informatii utile, Rubrică economică, Curier legislativ, Sfatul medicului, Calendar)
7,30 Stiri
7,35 Viata Cetătii (Actualitatea, Concursul dimineții, Rubrica rutieră, Reteta zilei, Revista presei, Agendă culturală, Avanpremieră)
8,30 Stiri
8,35 Cuvîntul care zideste (Lectură biblică, Sinaxar, Cateheză, Exegeză)
9,00 Sfinta Liturghie - transmisiune directă de la Catedrala Mitropolitană
11,00 Dialoguri de seară (reluare)
12.00 Avanpremieră muzicală ieseană
12,30 Stiri
12,35 Muzică bizantină
13,00 Concert de prînz - muzică clasică
14,00 Actualitatea - emisiune informativă
14,30 Muzică bisericească corală
15,00 Credintă si sănătate (reluare)
16,00 Vecernia - transmisie directă de la Catedrala Mitropolitană
17,00 Acatistul Cuvioasei Parascheva
18,00 Muzică populară
18,30 Iubirea aproapelui (reluare)
19,30 Stiri
19,35 Povesti
20,00 Povestioară biblică
20,30 Actualitatea ieseană - Sinteza zilei
21,00 Cuvîntul care zideste (reluare)
21,30 Vîrstele tineretii
22,30 Concert de seară - muzică clasică
23,00 Rugăciunea de seară
0,00 Miezonoptica
1,30 Armonii nocturne - Orasele Eutherpei

Oferta săptămînii: TELECOMUNICAȚII

Tec Telecom
Str. Ghica Vodă nr. 14, Iași, Tel/Fax: 032-232638, 233910, email: tectel@mail.dntis.ro
NOI SPUNEM ZERO DISTANTELOR !
INSTALARE ȘI SERVICE
centrale telefonice | rețele structurate | alarme antiefracție | sisteme video

dialog
Dialog îți deschide porțile comunicării
a 7-a lună abonament gratuit !
* cadouri la conectare (huse sau încărcătoare auto).
* telefoane la prețuri începînd cu 1.000.000 lei (fără TVA)
Tec Telecom Str. Ghica Voda nr. 14 Tel/Fax: 032-233910 , 032-232638

dialog
O lună de abonament gratuit !
GIROS COMPANY
• conectare gratuită
• telefoane la preturi atractive
• cel mai mic abonament GSM
soluția comunicării perfecte
str. Sf. Lazăr nr.45 tel. 032-210872 , 237820
2000 MILENIUL DIALOGULUI
4$ DIALOG INEDIT

Girexim
• conectare gratuită
• de două ori mai multe minute incluse în abonamentul Dialog
• telefoane de marcă Siemens, Philips, Bosch, Sony, Panasonic, Alcatel
• preturi atractive începînd de la 43 USD
4$ DIALOG INEDIT Sistem propriu de rate
dialog
Gavril Muzicescu 7A, parter, tel: 215981; Independenței D1, tel: 111257; program: 9-19, sîmbăta: 9-13

dialog
4$ DIALOG INEDIT
*Fără TVA.

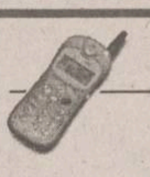

Alcatel OTE db
Nokia 5110
le modèle
dealer autorizat
V. Alecsandri 11-12 tel/fax 032 211664
Sf. Lazăr 53 tel/fax 032 239003
Conectare gratuită. O lună de abonament gratuit.

dialog
îți deschide porțile comunicării
abonează-teși beneficiezi de 1 lună de
abonament gratuit
și reportarea minutelor neutilizate
RATE!
• telefoane de la **64 $** (fără TVA) !
Amateos în **dialog** *permanent cu Dvs. !*
Str. C. Negri 62, tel. 094-644667, 032-212697
Str. Șt. cel Mare, Galeriile Comerciale, tel. 230800

GON
Proiectare in radiocomunicatii
Comercializare echipamente de radiocomunicatii profesionale Motorola
Service radiocomunicatii Motorola
GON
Servicii de radiocomunicatii
Iasi, str. Moara de Foc 35, et.5, tel. 032-251712, 250179

4$ dialog
Telefoane la prețuri **excepționale**:

MOTOROLA DB 358	1.250.000 lei
MOTOROLA CD 930	2.250.000 lei
PANASONIC GD 30	2.250.000 lei
PHILIPS SAVY	1.350.000 lei
ALCATEL OTE DB	1.550.000 lei
NOKIA 5110	2.150.000 lei

CONECTARE GRATUITĂ
* Prețurile includ TVA
HALLEY Wireless Communication
B-dul Ștefan cel Mare și Sfînt 13 (vis-a-vis de Casa Modei) tel./fax 032-276004

Telefoane celulare GSM
Posibilitate de plată în RATE - Avans 10%
NOKIA 5110, SIEMENS C10 ALCATEL OT MAX
Oferta CONNEX 2 mai-2 iulie
Prima lună fără abonament
Gama completă accesorii
TEKO INVEST
dealer autorizat CONNEX
Iasi, Sf. Lazăr nr. 53, ☎ 233553, 092.234030

STATII RADIO
MOTOROLA YAESU
- posibilitati de leasing -
S.C. LOG-SOFT S.R.L. Str. A.Panu 28, tel. 032/211130

Suntem experți în scoruri!
Avem cele mai bune "scoruri"
la telefoane mobile și accesorii GSM
pe toată perioada EURO 2000
19$* ERICSSON A1018s
69$* NOKIA 5110
Împreună cu oferta CONNEX 2mai - 2iulie
PRIMA LUNĂ FĂRĂ ABONAMENT
* Preț fără TVA. Oferta e valabilă numai cu conectare la rețeaua **CONNEX** în limita stocului disponibil. Prețurile sunt valabile pentru abonamente de tip Classic, Personal, Business și Club.

EuroBIT
Iași, Str. Cloșca, nr.6
Tel-Fax: 032-216.752, 216.753
EXPERT CENTER

La LOG-SOFT se poarta MINI...**PRETURI**
BOSCH 608 **19$***
MOTOROLA db **24$***
OFERTA CONNEX (01 mai - 02 iulie)
PRIMA LUNA FARA ABONAMENT!
Log-Soft
dealer autorizat CONNEX
Str A Panu, nr 28, tel 032/211130, 092/376367
*) Pret fara TVA. In limita stocului si numai cu conectare la reteaua CONNEX. Oferta nu este valabila pentru serviciile CONNEX DATE si FAX

Ofertă Excepțională
Nokia 5110 **85$***

Ericsson A 1018S **39$***
Oferta Connex: prima lună fără abonament pînă pe 2 iulie
* prețurile nu includ TVA. Ofertă valabilă numai cu conectare la rețeaua Connex, în limita stocului disponibil
COMAT
Sos. Păcurari 589 (fostul Coleus) Tel./fax: 162.279, mobil 093.25.98.52
B-dul Ștefan cel Mare nr. 8, parter, tel./fax 211.790, mobil 092. 26.21.23
dealer autorizat CONNEX

Olympic DDB

ALPHA BANK GROUP

Un prestigios grup bancar din Grecia îşi extinde activitatea sa internaţională în România.

Grupul bancar elen ALPHA BANK, o prezenţă constantă şi activă în Grecia, Marea Britanie, SUA, Cipru, Albania, FYROM şi Bulgaria, îşi lărgeşte acum aria de activităţi în România.

Banca Bucureşti şi-a schimbat numele în ALPHA BANK ROMÂNIA pentru a întări legătura sa cu compania-mamă. ALPHA BANK ROMÂNIA contribuie, alături de ceilalţi membri şi cu sprijinul Băncii Europene pentru Reconstrucţie şi Dezvoltare, la expansiunea tot mai dinamică a grupului în România.

Acum, ALPHA BANK ROMÂNIA alături de ALPHA FINANCE ROMÂNIA, ALPHA LEASING ROMÂNIA şi DANUBE FUND, companii ce fac de asemenea parte din grupul ALPHA BANK, vă oferă o gamă completă de servicii bancare moderne asigurându-vă un viitor mai bun.

Fii primul care profită de acest lucru!

ALPHA BANK GROUP

B.C.U. „M. EMINESCU" IAȘI
PECU

IMPORTANT - URMĂRIȚI-NE

Luni, Monitorul va anunța rezultatele alegerilor

Pagina 2A

Casa de Asigurări a fost luată ieri cu Salvarea

SÎMBĂTĂ
3 iunie 2000
Nr. 130 (2721)
16 PAGINI
3000 LEI

Ziarul care stă de vorbă cu oamenii

Monitorul

Înainte de a anunța Poliția, Salvarea sau Pompierii, sunați la

MONITORUL 271.271

www.monitorul.ro

azi

Invenții trăsnite: Una din invențiile trăznite pe care ieșenii le pot vedea expuse la Palatul Culturii este mănușa care te face să uiți de foame și de somn. **3A**

Lupta pentru piață: Angajații „Compiața" au încercat o mișcare surpriză, încercînd să se reinstaleze în Piața Alexandru cel Bun, dar tentativa a eșuat. **2A**

Violuri în serie: Casa de Copii Cozmești a devenit un infern pentru copii internați acolo. Poliția bănuiește că unul dintre adolescenții internați la Cozmești a făcut pînă acum șase victime. Ultima dintre ele este o fetiță de numai zece ani. **2A**

Ultimul bal: Ieri a avut loc ultima ședință și ultimul chef la Consiliul Local. **3A**

Unde mergem? După vot, ieșenii pot face o excursie în Poiana Schitului. **3A**

Ultima bătălie

Cine-i mai tare:

■ ***Tiberiu Brăilean*** (UFD) s-a gîndit să adune toți cîinii comunitari la grădina zoologică dezafectată din Bucium, unde aceștia vor fi sterilizați și vor putea fi vizitați de iubitorii de animale ■ ***Dan Cârlan*** (PNL) are în intenție să asigure ordinea publică prin repartizarea judicioasă a gardienilor publici în zone de patrulare și printr-un nou parteneriat între primărie și poliția comunitară ■ ***Traian Dobre*** (PDSR) spune că va rezolva problema locuințelor prin mansardarea blocurilor și prin facilități acordate de primărie celor care intenționează să contruiască locuințe ■ ***Constantin Simirad*** (PM) vrea să scadă costul iluminatului public, prin introducerea unor temporizoare de tensiune, care vor scădea intensitatea luminii între anumite ore. De asemenea, se intenționează folosirea becurilor economicoase, coborîndu-le la 4-5 metri înălțime ■ ***Gheoghe Nichita*** (PD) are soluții pentru administrarea patrimoniului cultural, prin schimbarea construcției bugetare, atragerea fondurilor UE și declararea Iașului drept centru european pentru un an. Nichita mai vrea să-i convingă pe oamenii de afaceri să investească în sport ■ ***Vasile Dumitriu*** (ApR) urmărește ca Iașul să devină o placă turnantă a turismului din Moldova, iar pentru aceasta va armoniza relațiilor cu toți operatorii turistici din Iași, va înființa trasee turistice și va sprijini dezvoltarea industriei de suveniruri ■

Citiți în paginile 4-5A planurile candidaților și criticile spumoase pe care și le-au adus unii altora

Escrocheria FNI iese la iveală

■ *investitorii vor primi cel mult 5% din ultima valoare comunicată a unității de fond*

Escrocheria FNI pare să fi fost mult mai mare decît ne-am fi putut imagina. Președintele FNI, ***Marian Petrescu***, a declarat ieri, în cadrul discuțiilor din Comisia senatorială de buget - finanțe asupra Raportului de activitate al FNI, că ***„investitorii se pot aștepta să recupereze nu mai mult de 4,5% din ultima valoare de titlu afișată"***, valoare care a fost de 103.720 de lei. Petrescu a precizat că cifra valorii de titlu nu este încă definitivă și că urmează ca, în zilele următoare, să se prezinte cifra oficială. ***„Aceasta nu va înregistra evoluții semnificative față de cea prezentată Comisiei"***, a precizat Petrescu. ***„Un depunător la FNI va recupera 4.410 lei din valoarea de titlu, fiind obligat să lase 100.000 de lei Fondului"***, a adăugat Petrescu, subliniind că ***„depunătorii nu vor putea recupera tot ce au investit"***. Petrescu a mai declarat că FNI are depuneri la nouă societăți bancare, precizînd că cea mai mare dintre ele este de 38 de miliarde și se află la BCR.

Amănunte în pagina 7A

A doua votare în Duminica orbului

■ *17,6 milioane de români sînt așteptați mîine la urne* ■

Pentru a doua oară în ultimii zece ani, românii sînt chemați la urne în Duminica orbului (a șasea după Paști), prima dată fiind în 20 mai 1990. Mîine, la primul tur al alegerilor locale, au drept de vot 17.601.489 de cetățeni, care își pot exprima opțiunea la 14.998 secții de votare. Numărul total al funcțiilor de primar pentru care se va vota este 2.957, din care 84 în municipii, 179 în orașe, 2.688 în comune, la care se adaugă cele șase posturi de primar în sectoarele Bucureștiului. Cetățenii vor vota și pe alte două liste, pe lîngă cele de primar: lista cu consilierii județeni și cea a consilierilor locali. Procesul de votare va începe la ora 6.00 și se va termina la ora 21.00. Acest interval poate fi prelungit pînă la ora 24.00 de președintele biroului electoral al secției de votare, cu aprobarea președintelui Biroului electoral de circumscripție.

Totul despre procedurile de votare, în pagina 8A

Ultima repetiție pentru tricolori

Astăzi, de la ora 20,00, echipa națională de fotbal va susține ultimul meci de verificare intertări înaintea plecării spre Beglia și Olanda, gazdele turneului final al Campionatului European. Adversară va fi echipa Greciei, care, într-un alt meci disputat în această primăvară, i-a învins pe tricolori cu 2-0. Antrenorul ***Emeric Ienei*** speră să găsească, în acest meci, formula de abordare a partidei de debut la „Euro 2000", care va avea loc în ziua de 12 iulie, cu Germania, la Liege. Partida va fi transmisă în direct pe TVR 1.

Amănunte în pagina 1B

Vremea caldă revine în acest week-end

■ *temperaturile vor urca pînă la 30 de grade Celsius*

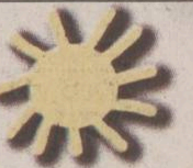

După două zile mai reci, meteorologii anunță un sfîrșit de săptămînă cald. Potrivit specialiștilor de la Centrul Regional de Meteorologie „Moldova" vremea va deveni caldă, predominant frumoasă și fără șanse de ploaie. Sîmbătă va fi un pic mai rece, dar duminică temperaturile vor urca din pînă la 30 de grade Celsius. Vîntul va sufla slab. Temperatura aerului va înregistra valori maxime cuprinse între 21 și 28 grade Celsius. Minimele termice vor oscila între 9 și 17 grade Celsius. Chiar dacă acest sfîrșit de săptămînă este unul electoral, ieșenii trebuie să-și rezerve ceva timp și pentru o ieșire la iarbă verde, mai ales că vremea permite acest lucru. **(Dana PAVEL)**

Deputatul Lupu l-a mușcat pe șeful SRI Iași

■ *el l-a acuzat pe șeful filialei locale a SRI că „face politica de cadre a PDSR Iași"* ■ *cel acuzat respinge acuzațiile* ■

Disputele politice legate de scandalul provocat de prăbușirea FNI atrage în vîrtej și Serviciul Român de Informații, după ce presa a dezvăluit că mulți directori ai filialelor județene ale FNI erau ofițeri ai fostei Securități. Ieri, într-o declarație acordată postului de radio BBC, vicepreședintele PNȚCD ***Vasile Lupu*** a afirmat că actualul director al SRI, ***Costin Georgescu***, nu a reușit să-și impună oamenii săi în această instituție, SRI fiind în continuare controlată, în bună măsură, de oameni legați de fosta Securitate și fideli actualei opoziții politice. **(Nicolae MANOLIU)**

Continuare în pagina 2A

Palatul lui Doru Sechelariu

■ citiți și vă cruciți cîtă avere a strîns primarul din Bacău în ultimii patru ani ■ el a demarat construcțiile la viitoarea sa reședință, care se întinde pe o suprafață echivalentă cu opt terenuri de fotbal ■ în pagina **8A**, citiți cum merg la Bacău banii publici pe traseul: Domeniul public - FCM Selena - Palatul din Șerbănești ■

Noi opt capitole de negociere cu UE

Ministrul de Externe, ***Petre Roman*** **(foto)**, a anunțat ieri că România va începe negocieri cu Uniunea Europeană pentru încă opt capitole, respectiv cele referitoare la dreptul societăților comerciale, concurență, politica transporturilor, statistică, telecomunicații și tehnologia informației, cultură și audiovizual, protecția consumatorului și uniunea vamală. Roman a spus că, pînă în prezent, România a încheiat negocierile pentru cinci capitole, respectiv întreprinderi mici și mijlocii, educație, formare profesională și tineret, știință și cercetare, relații externe și politică externă și de securitate comună. ■

Duminică, ascultați Radio Nord Est și veți afla primii cine este noul primar al Iașului

Radio Nord Est, în colaborare cu Monitorul vă invită să ascultați în ziua alegerilor un program special.
Pe parcursul zilei de duminică vor fi difuzate buletine de știri la fiecare oră, relatări în direct de la secțiile de votare precum și ultimele informații primite de la Biroul Electoral.
După închiderea urnelor, de la ora 21.30, Florin Ghețău vă provoacă la "Noaptea alegerilor", în cadrul căreia vor fi prezentate primele rezultate, prin intermediul reporterilor prezenți în secțiile de votare.
Nu vor lipsi analizele și comentariile pe marginea rezultatelor, precum și primele reacții ale candidaților după numărătoarea voturilor.
Duminică, mergeți la vot și ascultați Radio Nord Est pentru a cunoaște rezultatul final al voturilor dumneavoastră.

Bethany
Fundația Serviciilor Sociale

ADOPTĂ !

Copiii sînt sufletul familiei.

Dacă doriți să adoptați un copil

Fundația Serviciilor Sociale Bethany

vă oferă gratuit informațiile și sprijinul de care aveți nevoie.

Str. Smirdan nr. 76C Telefon: 279856, 136917

ELECTORALE

PDSR contestă buletinele de vot în ultima zi dinaintea alegerilor

Buletinele de vot au devenit subiect de dispută electorală. Membrii filialei ieșene a PDSR consideră că buletinele de vot au fost realizate astfel încît să fie favorizate anumite partide politice. Buletinele au 16 pagini, iar PDSR-iștii acuză faptul că a doua pagină a fost lăsată în mod intenționat albă. În felul acesta, PD și CDR, de exemplu, apar singure pe pagina a treia, ceea ce ar putea capta atenția asupra lor, toate celelelate partide apărînd pe buletine cu încă alte trei partide. ***„Regulamentul de organizare a alegerilor locale prevede faptul că singura pagină care poate rămîne albă este ultima, care trebuie și ea numerotată. Protestul PDSR-iștilor este just“***, a spus ***Sebastian Petercă,*** organizator al alegerilor. El consideră că PDSR-iștii aveau motive întemeiate pentru a solicita retipărirea buletinelor de vot, sau chiar amînarea alegerilor. Prefectul Florin Vitan spune însă că pretentiile PDSR-iștilor sînt neîntemeiate pentru că ***„oricum o pagină ar fi rămas albă, deci nu putem fi acuzați că am fost neeconomicoși“.*** **(M.O.)**

Peste 200 de observatori vor supraveghea alegerile de mîine

Peste 200 de observatori vor sta de „veghe“ mîine pentru ca nici o greșeală să nu se strecoare în desfășurarea alegerilor locale. Liga pentru Apărarea Drepturilor Omului (LADO) se va prezenta la alegeri cu 51 de observatori, EURODE va pune la dispozitie un număr de 99 de observatori, iar Forumul Democrat din România va avea la sectiile de votare 86 de observatori. Fundatia „PRO Democratia“ a anuntat ieri că va avea și ea proprii săi observatori, deși nu a comunicat încă Biroului Electoral Județean numărul observatorilor pe care-i va pune la dispozitie în ziua alegerilor. **(M.O.)**

Toți polițiștii au febră electorală

Politistii ieseni au luat startul în campania electorală. Aproape toti ofiterii si subofiterii din Inspectoratul de Politie al Judetului (IPJ) au pus ieri la punct ultimele detalii tehnice pentru a preveni orice incidente ce ar putea pune bețe în roate votării. Planul politistilor pentru ziua de mîine prevede supravegherea sectiilor de votare, prevenirea conflictelor între alegătorii care s-au supărat și au prins chef de hartă, precum și supravegherea buletinelor de vot din clipa cînd acestea sînt puse în urne și pînă cînd ele vor ajunge la Biroul Electoral Județean. Pe lîngă aceste îndatoriri, polițiștii au organizat un plan pentru depistarea unor eventuale atentate asupra candidaților sau a sectiilor de votare. De pe doi și pînă pe șase iunie, polițiștii au fost împărțiti prin toate satele și comunele județului Iași, pentru a nu scăpa votarea din priviri. La sediul Politiei Municipale, al IPJ și în cele ale sectiilor de Poliție vor rămîne numai o mînă de ofiteri și subofițeri care vor avea rolul de a rezolva situațiile care nu suportă amînare. **(Ioan MILICĂ)**

Încă un olimpic de la „Negruzzi“ va merge la o olimpiadă internațională

■ **Vlad Pădurariu va pleca să reprezinte țara în Antalia, la Olimpiada de Biologie**

Vlad Pădurariu, elev în clasa a XII-a la Liceul „Costache Negruzzi“, este al șaselea elev din județul Iași care va reprezenta România la olimpiadele internaționale. ***Vlad Pădurariu*** va participa la Olimpiada Internațională de Biologie care va avea loc în Antalia, în vacanta de vară. El a aflat că s-a calificat în lotul olimpic, în urmă cu două zile, în timp ce se afla împreună cu colegii și cu profesorii săi la Restaurantul „Moldova“, unde a avut loc banchetul de sfîrșit de liceu. ***„Abia venisem de la București, unde am stat timp de mai multe săptămîni, cît a durat pregătirea lotului lărgit al olimpiadei. M-am întors special pentru a fi prezent la banchet. În timpul petrecerii, am sunat la București și am aflat că sînt printre cei patru selectați pentru Antalia“***, ne-a povestit Vlad Pădurariu. ***„Nu speram să cîștig. Toți elevii din lotul lărgit erau foarte bine pregătiți“,*** a adăugat el.

Vlad va intra în acest an la Medicină fără examen. Anul trecut a obtinut premiul I pe țară la Biologie la olimpiada natională, unde a participat pentru a verifica dacă este destul de bine pregătit pentru a reuși la facultate. Chiar dacă manualul de clasa a XII-a nu este disciplină de examen, Vlad a mers din nou la olimpiada națională, obtinînd premiul al II-lea, reușind să ia cea mai mare notă la selecția pentru lotul lărgit al tării, format din 15 elevi. După săptămînile de pregătire de la Universitatea din București, Vlad a fost din nou cîștigător, calificîndu-se în lotul celor patru olimpici. El a plecat deja la București, aseară, pentru a participa la sesiunea de bacalaureat organizată de minister pentru olimpici, la începutul săptămînii viitoare. **(Emilia CHISCOP)**

Deputatul Lupu l-a mușcat pe șeful SRI Iași

Continuare din pagina 1A

Deputatul ieșean a declarat că în sprijinul afirmatiilor sale stă situatia din judetele României, unde șefii SRI colaborează foarte bine cu PDSR. El a dat ca exemplu situatia de la Iași, unde ***„șeful filialei SRI, Adrian Andronic, face politica de cadre a organizației locale a PDSR“***. Contactat telefonic aseară de reporterii noștri, ***Vasile Lupu*** a refuzat să dea exemple concrete în acest sens, sau modalitatea în care Andronic este implicat, spunînd doar că nu vrea să mai colaboreze cu „Monitorul“. Șeful filialei Iași a SRI, ***Adrian Andronic,*** respinge acuzatiile lui Lupu: ***„Consider că declarațiile lui Vasile Lupu care mă privesc sînt neadevărate, nedrepte și nemeritate. Le resping și sînt dispus să mă pun la dispoziția factorilor abilitați, care să verifice și să clarifice aceste acuzații“,*** ne-a declarat Andronic.

REGIA AUTONOMĂ DE TRANSPORT ÎN COMUN IAȘI
EXTRAS DIN EVIDENȚELE COMPARTIMENTULUI CONTROLORI BILETE

Călători depistați în ziua de **25.05.2000** călătorind în mijloacele de transport în comun fără legitimație de călătorie

Numele și prenumele Domiciliul

1. Chirilă Mihai-Gheorghiță, str. Rîpei nr. 5 - Iași
2. Cogălniceanu Roxana, str. Dr. Savini nr. 6 - Iași
3. Tincu Mihai, str. Canta nr. 8A, bl. D1, sc. A, et. 3, ap. 13 - Iași
4. Macovei Bogdan Costel, Aleea Bozelor nr. 14, bl. B9, sc. A, et. 4, ap. 20 - Iași
5. Păun Gabriela, str. Prof. Ion Simionescu nr. 3, bl. M2, et. 1, ap. 7 - Iași
6. Rongose Carmen Daniela, șos. Păcurari nr. 24, bl. T6, sc. A, et. 6, ap. 36 - Iași
7. Pîrlea Cătălina Georgeta, str. Libertății nr. 12, bl. 653, sc. B, et. 1, ap. 7 - Iași
8. Tudose Constantin, Tomești, bl. 12, sc. A, parter, ap. 1 - Iași
9. Tabuc Constantin, str. Stejar nr. 19, et. 3, ap. 13 - Iași
10. Paveliu Petru, str. Plantelor nr. 1, bl. 755, sc. A, parter, ap. 3 - Iași
11. Vicol Antonica, șos. Păcurari nr. 61, bl. 549, sc. B, et. 3, ap. 12 - Iași
12. Bura Mihaela, str. Poitiers nr. 73 - Iași
13. Crăciun Suzana, șos. Nicolina nr. 82, bl. 993, sc. A, et. 2, ap. 10 - Iași
14. Gaiță Ioan, str. Hlincea nr. 16, bl. 994, sc. D, parter, ap. 3 - Iași
15. Diaconu Gabriela, str. C. Negri nr. 43, bl. T1, et. 10, ap. 6 - Iași
16. Șerban Lenuța, Stradela Canta nr. 17, bl. 462, sc. A, et. 3, ap. 14 - Iași
17. Păduraru Lucian, bdul Dacia nr. 21, bl. DB1, et. 4, ap. 4 - Iași
18. Colțu Maria, șos. Națională nr. 420, bl. A2, sc. B, parter, ap. 2 - Iași
19. Arion Bogdan, șos. Nicolina nr. 57, bl. 978A, et. 8, ap. 32 - Iași
20. Tibichi Grigore, str. Ciurchi nr. 117D, bl. C1 bis, et. 3, ap. 8 - Iași
21. Furnică Cristina Amalia, str. Manciuc nr. 5, bl. 384, sc. B, et. 2, ap. 12 - Iași
22. Miron Cătălin, str. Poitiers nr. 77, bl. 8, sc. A, parter, ap. 1 - Iași
23. Dunica Florica, str. Carpați nr. 8, bl. 910, et. 4, ap. 16 - Iași
24. Gheorghiu Ana Mihaela, str. Eternitate nr. 82, bl. E1, sc. C, et. 3, ap. 8 - Iași
25. Niță Oana Andreia, bdul Dacia nr. 17, bl. DA10, sc. C, et. 4, ap. 3 - Iași

Casa de Asigurări a fost luată cu Salvarea

■ ***angajații de la Serviciul de Ambulanță au declanșat ieri un protest spontan în fața CASS***

Sătule să lucreze în conditii grele și pentru asta să tot primească salarii pe care le catalogheazǎ ca fiind „de mizerie“, trei ture de la Serviciul de Ambulantă ieșean s-au deplasat la sediul Casei de Asigurări Sociale de Sănătate (CASS) de la Iași pentru a-și cere drepturile. A fost un conflict de muncă spontan care nu a perturbat activitatea Serviciului de Ambulantă, cadrele medicale precizînd că s-a avut grijă să nu se întîmple acest lucru. În timp ce una din ture lucra în conditii normale - privată fiind doar de aportul a cîteva mașini cu care s-a făcut deplasarea protestatarilor la sediul CASS - zeci de cadre medicale au scandat lozinci care de care mai pestrite, dînd dovadă de foarte multă creativitate: ***„CAS, CAS / Fuge de răspundere“***, sau ***„Voi plătiți pe celulare / De la noi din buzunare“.***

„Am venit cu Salvările la CA*SS pentru că e o instituție bolnavă, și vrem să o tratăm“*, ne-a spus unul dintre protestatari. Asta în timp ce, în birourile de la CASS, reprezentantii Sindicatului „Ambulanta“ discutau revendicările cu conducerea institutiei care se ocupă de partea financiară a sistemului sanitar. Pe scurt, sindicaliștii cer mărirea bugetului alocat de la CASS Serviciului de Ambulantă de la 3,5 miliarde lei lunar la cel putin 5 miliarde și, implicit, prin această măsură, majorarea lefurilor conform Ordonantei 24 de mărire a salariilor bugetarilor. Președintele CASS a spus că, deocamdată nu poate da curs solicitărilor, însă odată cu noua filă de buget va încerca să mai dea ceva bani la Ambulantă. O a treia revendicare se referea la înlocuirea parcului de mașini, 80% dintre acestea trebuind date la casat conform declaratiilor celor de la Ambulantă. Din păcate, nici această cerere nu a avut un răspuns favorabil pentru că ***„acest lucru nu este de competența CASS, investițiile fiind treaba Ministerului Sănătății“,*** după cum a precizat președintele CASS, ***Mircea Ursu***. În concluzie, cei de la Ambulantă nu au obtinut nimic concret, ei declarînd că vor deschide un conflict de muncă săptămîna viitoare. **(Marius ȚUCA)**

Protestele nu au afectat activitatea Serviciului de Ambulanță

Violuri în serie la Casa de Copii Cozmești

■ ***poliția bănuiește că unul dintre adolescenții internați la Cozmești a făcut pînă acum șase victime*** ■ ***ultima dintre ele este o fetiță de numai zece ani*** ■

Un puștan de 15 ani, cunoscut ca fiind „teroarea“ copiilor mai mici ai Casei de Copii Cozmești, a fost arestat ieri, acuzat că a violat o fetiță de 10 ani. ***Stelian Ascutăriței*** (15 ani) fusese internat la casa de copii de la vîrsta de 7 ani. Următorii opt ani, în loc de educatie, băiatul parcă a studiat legile junglei. Printre copii, Stelian era cunoscut ca un tip violent care era pus mereu pe hartă. Pe 28 mai a.c., tînărul este acuzat că a ademenit-o pe o ***N.P.,*** o fetiță în vîrstă de zece ani într-un loc izolat, la spălătorie. Aici, după cîteva lovituri cu pumnii și picioarele, Ascutăriței a încercat s-o violeze pe copilă. Înciudat că nu a reușit, mica bestie a fortat-o pe fetită să întrețină raporturi sexuale anale. Fapta nu a scăpat însă neobservată. Plîngînd și plină de sînge, fetita a povestit unuia dintre pedagogi ce i s-a întîmplat, iar în ziua următoare Stelian a fost „săltat“ de polițiști pentru cercetări. El a fost arestat în cursul zilei de ieri, sub acuzatiile de „viol“ și „perversiuni sexuale“, anchetatorii avînd suspiciuni că N.P. este cea de-a șasea victimă a bestiei de la Cozmești. Întrebat de reporterii noștri care a fost motivul care l-a îndemnat la astfel de fapte, Ascutăriței a pretins că nici el nu știe. ***„Nu-mi cunosc părinții. Sînt din Cozmești și am fost internat de la șapte ani aici... Aceasta nu este prima faptă“***, a reușit să îngaime ieri Stelian Ascutăriței în arestul Poliției. Avînd în vedere că victima nu a împlinit 14 ani, potrivit Codului Penal, mica bestie riscă o pedeapsă de pînă la 20 de ani închisoare. **(D. STÎNGU)**

Stelian Ascutăriței și-a recunoscut fapta

Problema lefurilor rezidenților și a stagiarilor, boicotată de Ziua Copilului

Deși am intrat de cîteva zile în luna iunie, deocamdată nimeni nu știe dacă și de unde își vor lua rezidentii și stagiarii lefurile pe această lună.

Programată să fie discutată în ședinta de guvern de pe 1 iunie, problema salarizării rezidentilor și a stagiarilor nici măcar nu a fost atinsă, guvernantii considerînd că ziua de 1 iunie - Ziua Copilului - e mult prea importantă pentru a se discuta astfel de probleme.

Astfel, ședinta de joi a fost monopolizată de întîlniri ale membrilor Executivului cu diferite grupuri de copii. ***„Am aflat că, la ședință, nici măcar nu s-a pus problema discutării situației în care ne aflăm din cauză că a fost 1 iunie. Astfel că nu s-a stabilit nimic“***, ne-a povestit dr. ***Claudiu Zară,*** liderul rezidentilor ieșeni. Conform legislatiei în vigoare, în acest moment, rezidenții și stagiarii sînt ai nimănui din punct de vedere financiar.

Ei nu au fost cuprinși nici în lista bugetarilor, și nici nu au fost preluați de către Casa de Asigurări Sociale de Sănătate (CASS), deși această posibilitate din urmă este dorinta Ministerului Sănătății. ***„Deocamdată, facem un protest și la președintele Emil Constantinescu, însă nu știu în ce măsură ne va ajuta acest lucru. Vom ieși în stradă, însă probabil după ce colegii noștri vor vedea că nu primesc lefuri de nicăieri“***, a conchis dr. Zară. **(Marius ȚUCA)**

Angajații centrelor de plasament au rămas cu salariile întregi

■ **după ce s-au bucurat de o majorare de 40%, zilele acestea au aflat că trebuie să aducă banii înapoi** ■ **pentru că oamenii au ieșit în stradă, conducerea Consiliului Județean a decis să suporte o majorare de 35%** ■

Mai mult de 50 de persoane, reprezentante ale centrelor de plasament din Iași, au ieșit ieri în stradă, nemultumite de faptul că nu li se acordă măriri salariale. Potrivit unei ordonante de guvern, personalul din domeniul protecției copilului trebuiau să primească o mărire de 65% a salariului, încă de luna trecută. O parte din institutii, cele din Iași și Pașcani, au primit salarii cu 40% mai mari, dar au aflat ulterior că trebuie să dea banii înapoi, sumele fiind între 800.000 și un milion de lei. Picătura care a umplut paharul a fost faptul că șefii Directiei pentru Protectia Drepturilor Copilului (DPDC) au luat acum cîteva zile salariile majorate deși se știa de săptămîna trecută că banii sînt insuficienti. Prin urmare, ieri-dimineață, un grup de salariati a mers la sediul DPDC pentru a cere socoteală șefilor. Directorii de centre de plasament au rămas acolo la negociere, iar multimea s-a mutat în fața Consiliului Județean. ***„Noi nu cerem favoruri, ci respectarea legilor. Nu înțelegem cum de sînt bani pentru șefi, și nu sînt și pentru noi. În aprilie, trebuia să primim o mărire de 49% și în septembrie restul pînă la 65%“***, a declarat ***Mihai Horianu,*** lider sindical la Centrul de Plasament Budăi. Scurta aparitie a deputatului ***Vasile Lupu*** a încins și mai tare spiritele.

Orele de negocieri dintre conducerea CJ, cea a DPDC și liderii sindicali s-au terminat cu încheierea unei minute. Cea mai greu de convins să semneze mărirea de salariu a fost ***Cristiana Dragomir***, directoarea DPDC. ***„Să nu se întîmple ca în cazul Socolov dacă acordăm măriri de salarii“***, a spus directoarea referindu-se la majorările ilegale care i-au fost imputate fostei directoare Socolov. Pînă la urmă, sindicatele au fost cele care și-au impus punctele de vedere. Atît Directia, cît și conducerea CJ, reprezentată de ***Vladimir Tănăsoiu*** și ***Ioan Serbina,*** și-au asumat responsabilitatea acordării unei majorări salariale de 35%. În plus, sindicatele s-au obligat să sprijine toate demersurile făcute de CJ și DPDC pentru rectificarea de buget. Aceștia din urmă vor folosi și toate căile de atac pentru a obliga consiliile locale să-și achite datoriile bănești pentru întretinerea copiilor din centre. **(Dana PAVEL)**

După mai multe ore de negocieri, salariații caselor de copii au obținut majorarea lefurilor

Conflictul Primărie-„Compiața“ erupe din nou

■ **angajații SC „Compiața“ au încercat o mișcare surpriză, încercînd să se reinstaleze în Piața Alexandru cel Bun, dar tentativa a eșuat** ■ **juriștii Primăriei transpiră din greu să finalizeze favorabil procesul fără sfîrșit pe care administrația locală îl poartă cu această societate** ■

Primăria s-a confruntat în aceste zile cu un nou episod din scandalul „Compiata“. Prevalîndu-se de o hotărîre judecătorească definitivă pronuntată de Curtea de Apel Galați, reprezentantii „Compiata“ au încercat să intre în fortă în Piata Alexandru cel Bun, însotiti de trei executori judecătorești. Secretara Consiliului Local, ***Lăcrămioara Vernica***, a depus în cursul zilei de ieri o contestatie la executarea silită, motivată de faptul că ***„în acest moment, bunurile din piață aparțin Primăriei, cele ale «Compiața» sînt niște cașcarabete de tablă demolate“. De asemenea, Primăria invocă faptul că instanța nu a precizat care sînt dotările și utilitățile existente care vor fi preluate de „Compiața“***, acestea fiind realizate din fonduri ale bugetului local, nicidecum din banii societătii.

Scandalul „Compiata“ a izbucnit în urmă cu șase ani, de atunci fiind intentate Primăriei de către reprezentantii societății 12 procese pentru trecerea în proprietate a pietelor din municipiul Iași. Acum doi ani, „Compiata“ a obtinut o sentintă definitivă prin care Primăria este obligată ***„să lase în deplină posesie și pașnică folosință piața, împreună cu dotările și utilitățile existente“.*** La această decizie, Primăria a depus o revizuire, respinsă de instantă, singura cale de atac fiind contestarea executării silite, care se va judeca în termen de 15 zile. După cum a precizat Lăcrămioara Vernica, Primăria va cere ministrului Justiției promovarea unui recurs în anulare, avînd în vedere că Legea proprietății publice stabilește faptul că pietele orașului sînt incluse în patrimoniul public. **(Fănica DUMITRAȘCU)**

Fetiță siluită cu sălbăticie de un nemernic

Acuzat că a comis un viol, un tînăr de 19 ani urmează să fie judecat, dacă va fi găsit vinovat urmînd să stea în spatele gratiilor între trei și zece ani. Tristul eveniment a avut loc pe data de 23 aprilie a.c., în cartierul Alexandru cel Bun. După ce băuse zdravăn, ***Răzvan Bogdan Mihai*** (19 ani) a observat-o pe ***Mihaela S.***, o puștoaică de 14 ani care ieșise pentru a-și cumpăra gumă de mestecat de la o tonetă.

Amintindu-și că o văzuse în ajun la un concert „Holograf“, Mihai s-a apropiat de fată și a invitat-o să bea bere cu el. Refuzul fetei l-a îndîrjit pe Bogdan Mihai. Pentru a nu țipa, individul i-a băgat tinerei degetele în gură, amenințîndo că îi va rupe maxilarul și a tîrît-o într-un bloc din apropiere, la o cunoștință. După ce l-a trimis pe proprietarul garsonierei după băutură, Răzvan Mihai a îmbrîncit-o pe fată înăuntru și timp de cîteva zeci de minute a supus-o unor chinuri groaznice. Întrucît fata era virgină, Mihai nu a reușit un raport sexual normal, supunînd-o în schimb pe adolescentă perversiunilor anale și orale, sub amenințarea unui cuțit luat din bucătărie. Într-un tîrziu, mai mult moartă decît vie, Mihaela a fost lăsată să plece acasă, fiind internată la spital pentru îngrijiri. Fapta comisă de Răzvan Mihai nu a rămas fără urmări. El a fost arestat preventiv pe 11 mai, acum fiind trimis în judecată sub acuzațiile de „viol“, „perversiuni sexuale“ și „lipsire de libertate“. **(D. STÎNGU)**

Cum se poate transforma o oră de vis într-un minut de coșmar

Acuzați că au tîlhărit clientul unei „fetițe“ de la gară, trei indivizi urmează să fie judecați în stare de arest. În noaptea de 9/10 mai a.c., amator de senzatii tari, ***Iulian Cojocaru*** s-a abătut în zona Gării, într-un loc „bîntuit“ de prostituate. Aici, ieșeanul a întîlnit-o ***pe Oana C.*** (21 ani), care în schimbul a 200.000 lei i-a promis bărbatului o oră de vis. „Visul“ lui Ilian s-a dovedit a fi un coșmar în regulă, în momentul în care a intrat în apartamentul la care fusese condus de Oana.

Înăuntru, bărbatul a fost „luat în primire“ de ***Vasile Chiforiuc*** (23 ani), ***Adrian Mihalciuc*** (19 ani) și ***Adrian Rabadan*** (20 ani). Cei trei l-au bătut pe necunoscut cu pumnii și picioarele minute în șir, după care l-au lăsat să plece însă fără telefonul mobil și 1,5 milioane de lei. Acuzați de „tîlhărie“, cei trei agresori au fost arestați, ei fiind trimiși în judecată.

În același timp, cauza urmează să fie disjunsă, cercetările urmînd să se extindă asupra Oanei pentru prostitutie, respectiv Chiforiuc pentru proxenetism. **(D.S.)**

S-a terminat revizia la magistrala III

Asociațiile de proprietari din Zona Industrială, Metalurgie, Dancu, Tomești și Tătărași Sud care nu au datorii mai vechi de trei luni vor beneficia, de astăzi, de apă caldă. Angajatii CET Iasi au terminat ieri lucrările de revizie la magistrala III, care alimentează cu apă caldă menajeră aceste cartiere. ***„Vor avea apă caldă doar asociațiile care și-au achitat facturile la întreținere, inclusiv pentru luna ianuarie“***, a declarat ***Romeo Mistreanu,*** directorul RA „Termoficare“. Conform evidentelor RA „Termoficare“, apa caldă va lipsi în continuare în cartierele Dancu și Tomești, unde locatarii au acumulat, la întretinere, datorii de ordinul miliardelor de lei. Începînd de luni, apa caldă va fi sistată timp de 12 zile și la locuitorii din zonele Socola, Cantemir, Primăverii și Galata. În această perioadă, angajatii filialei iesene a SC „Termoelectrica“ vor executa lucrări de reparatii la magistrala I. **(R.M.)**

DE ASTĂZI
AI CASA TA!
ȘI NU NUMAI ATÂT!
ÎNCĂ 100 DE PREMII
CUMPĂRĂ ACUM ȘI PARTICIPI LA
TOMBOLĂ
22 MAI - 22 IUNIE
Vino la Iulius Center!
Cumpără de minim 250.000 lei si participi la tombolă, unde câstigi
un apartament
în orasul Iasi si încă
100 de premii!
În plus, dacă nu esti din judetul Iasi si cumperi de 1.000.000 lei primesti
benzină de 100.000 lei
ca să te întorci acasă!
IuliusCenter
6600 Iasi, B-dul Tudor Vladimirescu, Telefon: 032 278060, 278061, 278062

SCURT PE DOI

Tombola RAJAC a fost cîștigată de o pensionară

Tombola organizată în perioada 15-20 mai de RAJAC Iași și-a desemnat ieri cîștigătorul. Pensionara ***Veronica Bularda,*** în vîrstă de 64 de ani, care locuiește pe strada Splai Bahlui, a cîștigat premiul de 2 milioane de lei oferit de regie. Întrebările la care a răspuns corect Bularda sînt: cîți litri de apă reprezintă un metru cub și cît costă un litru de apă. La începutul lunii mai, angajații RAJAC au distribuit 100.000 de fluturașe cu care ieșenii puteau participa la această tombolă, în eventualitatea în care răspundeau corect la cele două întrebări. Din numărul total al formularelor trimise, la regie s-au întors doar 7.824, din care 7.237 contineau răspunsuri corecte. **(R.M.)**

Sporuri pentru medicii de la țară

În maxim două săptămîni de zile, medicii de familie de la țară vor putea primi un spor de dificultate între 20 și 100% din veniturile lunare acordate de Casa de Asigurări Sociale de Sănătate. De aceste sporuri vor putea beneficia doar medicii care lucrează în zone rurale dificile, cei care au o circumscriptie foarte „grea“ sau cei care, pe lîngă pacienții lor, îngrijesc și populația dintr-o comună alăturată, unde nu există nici un medic de familie. Astfel, doctorii vor putea primi cîteva milioane în plus în fiecare lună, bani pe care însă nu-i vor putea băga în buzunarul propriu. Cu aceștia vor putea ajusta bugetul de practică, putînd să-și permită astfel mici investitii la dispensarul în care lucrează. **(Laura HUSARU)**

Portret de Copil

Ieri, în foaierul Teatrului Luceafărul a avut loc vernisajul expoziției de fotografie „Portret de Copil“, organizat de Fundatia Holt România - Centrul de Servicii Sociale Iași, cu scopul strîngerii de fonduri pentru copiii din familiile sărace. Expoziția, care cuprinde fotografii cu copii din familiile care primesc servicii de asistentă socială prin organizatia Holt, va putea fi vizitată pînă pe 9 iunie. Fotografiile sînt realizate de ***Liviu Chirică.***

ORAȘUL PE O COLOANĂ

Patru ieșeni au aruncat banii în vînt

Plăcerile lui *Gheorghe Bîrzu* de a se da medic și a promite marea cu sarea s-au transformat în acuzații de trafic de influență și înșelăciune, finalizate cu o condamnare de șase ani de zile. Deși pînă în 1994 a mai suferit condamnări, acest lucru nu l-a împiedicat să-și desfășoarea activitatea infracțională. Astfel, primul pe care l-a păcălit că este medic a fost *Cătălin Vîntu.* Spunîndu-i că, în calitate de medic, are influență și-i poate pensiona tatăl înainte de termen, Bîrzu i-a cerut lui Vîntu 3,5 milioane lei în iulie 1998. Banii primiți au fost *„cheltuiți prin cîrciumi“*, după cum reiese din rechizitoriul procurorilor. După cîteva luni, în plasă i-a picat *Marin Tudose.* Recomandîndu-se tot medic, Bîrzu s-a lăudat că are „pile“ la Judecătorie și cunoaște medici legiști care l-ar fi putut ajuta pe Tudose să scape de acuzația de vătămare corporală gravă care i s-a adus în instanță. Treptat, Bîrzu a luat de la Tudose 20,5 milioane lei. Ultimii păcăliți au fost *Ioan Cioancă* și *Ștefan Mîrjan*, care i-au cotizat lui Bîrzu cîte 300 dolari pentru a pleca la muncă în Israel. Deșteptați într-un final, toți înșelații au depus plîngeri împotriva lui Bîrzu, care a ajuns în fața instanței pentru trafic de influență și înșelăciune. Condamnat la șase ani de închisoare, Bîrzu mai are de dat înapoi dolarii, în timp ce cele 20 milioane de lei luate de la Tudose au fost confiscate. **(A. PLECAN)**

Sesiune specială de corigențe

Elevii claselor a VIII-a care nu au promovat la toate disciplinele vor putea susține examenele de corigență într-o sesiune specială, programată în zilele de 12 și 13 iunie, cu cinci zile înainte de capacitate. La rîndul lor, elevii corigenți ai claselor a XII-a vor avea și ei șansa să susțină bacalaureatul la sfîrșitul lunii august, dacă se vor înscrie la sesiunea de corigențe organizată între 31 iulie și 2,august. Cei care vor promova la toate disciplinele, vor avea dreptul să se înscrie pe 3 și pe 4 august pentru a doua sesiune de bacalaureat. Elevii claselor a VIII-a, a XII-a și a XIII-a care nu pot participa, din motive diverse, la cele două sesiuni speciale de corigențe, mai au și o a treia șansă: ei își pot da „boabele“ rămase în sesiunea generală de corigențe care se desfășoară între 21 și 25 august, urmînd să-și dea capacitatea, respectiv bacalaureatul, abia la anul. Singurii care nu vor avea dreptul să se prezinte la reexaminări între 21 și 25 august vor fi elevii care după cele două sesiuni speciale au fost declarați repetenți. **(Emilia CHISCOP)**

Iulius Center a adunat cadouri pentru orfani

Copiii orfani sau abandonați de părinți din Iași se pot bucura împreună în aceste zile, de ziua lor. Oameni de afaceri și firme ieșene au pregătit din timp cadouri pentru copiii de la Casa Bucium și de la Școala Specială. Astfel, orfanii de la Casa de copii Bucium au primit o mulțime de jucării, de ziua de 1 Iunie, colectate de Iulius Center, începînd cu luna mai. În fiecare magazin din mall-ul Iulius Center, cumpărătorii au putut dona bani destinați cadourilor pentru copiii necăjiți. Aniversarea pentru copiii Școlii Speciale va avea loc astăzi: micuții lipsiți de familie vor petrece, probabil, una dintre cele mai frumoase zile din acest an. La ora 9,00 copiii vor primi cadouri, pe măsura vîrstei lor. Cei mai mari, ajunși la vîrstă școlară, vor primi rechizite, iar mezinii, jucării. Ziua norocoasă a orfanilor din oraș a fost pregătită de Asociatia Alternativei Sociale, organizație care a colectat fonduri și daruri pentru aceștia. Firmele SC Computer House, SC Lynx SRL, Editura Institutul European, SC Prod Imprim International SRL, SC Ursa Nico, Dorna Apemin și Club Joyeux Joujou au sponsorizat acțiunea de astăzi. Copiii preșcolari ieșeni vor sărbători și ei astăzi ziua copiilor, într-un mod ceva mai special: ei vor participa la Festivalul „Piticul de Ciocolată“, la ora 10,00, la Casa Armatei. Organizat de Inspectoratul Școlar Județean și Agenția „Special 4 special“, festivalul va premia astăzi pe cei mai buni actori preșcolari. **(Emilia CHISCOP)**

Surprize, spectacole și cadouri de 1 iunie

La grădinița și școala particulară în limba engleză „Funny English“, patronată de soții *Viorica* și *Felix Codreanu,* elevii claselor a I-a și a II-a, plus viitorii școlari din clasa pregătitoare, au organizat o mini-paradă a modei cu ocazia zilei de 1 iunie.

Rochiile sport, de seară, ori deux-piece, coafurile, sacourile, pantalonii bărbătești lungi ori scurți au fost purtate cu eleganță de viitoarele manechine, răsplătite cu diplome și premii constînd în dulciuri și jocuri lego.

Apoi, de ziua lor, elevii de la „Funny English“ au fost invitații „pisicuței“ *Camelia Andriuță* la „Iulius Center“, acolo unde actrița teatrului de păpuși i-a premiat pentru expoziția de desene, ori pentru cîntecele interpretate pe scenă, cu tricouri, eșarfe, rechizite și Coca Cola. **(S.M.)**

Norocul unei eleve care va studia în SUA a împărțit satul Aroneanu în două tabere

■ fata susține că directoarea școlii îi interceptează corespondența cu cetățeanul american care vrea să-i sponsorizeze studiile ■ directoarea neagă, iar viceprimărița ia apărarea fetei ■

O scrisoare cu vești bune care a făcut dintr-o elevă săracă din Aroneanu norocoasa satului a stîrnit un viespar de intrigi. *Mirela Luca,* fruntașa clasei a VIII-a din Aroneanu, susține că de cînd s-a aflat că un american de origine română i-a promis că o va ajuta financiar să-și desăvîrșească studiile, nu mai are liniște. Totul a început acum două două luni, cînd, pe adresa școlii din sat, a sosit o scrisoare expediată din Cleveland (Statele Unite) de Constantin Varlan, un om de afaceri plecat în America în urmă cu mai mulți ani. Aflînd dintr-un articol publicat în ediția pe Internet a cotidianului „Monitorul“ că Mirela Luca ar dori să urmeze Liceul de Informatică din Iași, dar că familia sa nu are cu ce să o întrețină la școală, Constantin Varlan s-a gîndit să o ajute pe fetiță să-și clădească viitorul. Cine să-i răspundă generosului american și cine are dreptul să păstreze scrisoarea? - iată întrebarea care a stîrnit disputele ce au contaminat și primăria satului, și pe preotul paroh. ***„Doamna directoare mi-a spus să-i dau scrisoarea înapoi și să nu îi scriu eu domnului Varlan, pentru că îi va scrie dumneaei. Eu i-am spus că am scris o scrisoare împreună cu fratele meu mai mare și i-am trimis-o deja. De atunci mă ceartă mereu, și chiar mă amenință“***, ne-a spus Mirela. Scandalul a ajuns la urechile viceprimăriței satului, *Maricica Gîngă.* ***„Fetița a venit la mine împreună cu mama ei să-mi ceară ajutorul. Mi-a spus că doamna directoare le face necazuri“***, afirmă Maricica Gîngă. ***„Doamna directoare m-a chemat la dînsa în birou și mi-a spus că trebuie să o ascult mai mult decît pe părinții mei care au ajuns «nimeni» în sat. Mi-a spus să îi aduc scrisoarea și să nu îmi fac iluzii cu ajutorul din America pentru că mai sînt și alți copii săraci și deștepți“***, a povestit fetița. Mama fetei s-a plîns și preotului, spunîndu-i că de cînd pe fata ei a lovit-o norocul, directoarea împrăștie prin sat vorbe urîte despre întreaga familie. *Marioara Lupu* neagă toate acuzațiile ce i se aduc.

Mirela Luca și directoarea Marioara Lupu

„Am chemat-o în birou să-i spun că domnul Varlan va sosi din America la Aroneanu, săptămîna viitoare“, susține *Marioara Lupu.* ***„Da, i-am spus și să aducă scrisoarea la școală s-o păstrez ca amintire. Scrisoarea îmi era adresată mie“***, a adăugat ea. Directoarea a mai spus că nu a persecutat-o pe Mirela niciodată, și nici nu s-a supărat pentru că i-a scris ea americanului. ***„Eu am pus-o să-i scrie“***, a spus directoarea, pentru ca la doar cîteva minute să adauge: ***„I-am spus să îi scrie și să îmi aducă să văd și eu scrisoarea. Doream să trimit și eu o scrisoare de mulțumire și să le punem pe amîndouă în același plic. Mi-era teamă ca nu cumva Mirela să ceară bani în mod direct“***. Școala din Aroneanu și satul întreg s-a împărțit în două tabere: unii profesori și săteni, în frunte cu viceprimărița, îi dau dreptate Mirelei; la polul opus se află directoarea Marioara Lupu, consilier local, sprijinită de adepții Opoziției, în frunte cu unul dintre candidații la funcția de primar al comunei. Șefa ISJ, ***Camelia Gavrilă,*** afirmă că va cerceta cazul de la Aroneanu. **(Emilia CHISCOP)**

După vot, ieșenii pot face o excursie în Poiana Schitului

■ cei care nu vor să voteze ar putea pleca să-și petreacă sfîrșitul de săptămînă la Cîmpulung-Moldovenesc

În ciuda faptului că săptămîna care tocmai s-a încheiat nu a fost una frumoasă, weekend-ul va fi cald și însorit. Numai bun pentru o ieșire din case și altundeva decît la urnele de vot. Sîmbătă, cei care simt un dor de munte pot merge în Poiana Schitului. Puțini cunosc acest loc aflat în pădurea Bîrnova. Aici se poate ajunge cu trenul sau cu mașina. Din Gara Bîrnova se urcă prin pădure, cu rucsacul în spate. Drumul durează ceva mai mult de jumătate de oră și este numai bun pentru un pic de exercițiu fizic după o săptămînă de muncă. În poiană, plină de statui, se poate pune un cort peste noapte și se poate face grătar. Cheltuiala unei astfel de ieșiri pentru un cuplu, este de maximum 100.000 lei (carne de mici, bere, ceva roșii, castraveți și pîine). Ieșenii mai plimbăreți din fire pot ieși în acest sfîrșit de săptămînă și în afara județului. Pînă la Cîmpulung-Moldovenesc se fac patru ore și jumătate cu trenul și trei ore și jumătate cu mașina.

Acolo există posibilitatea cazării în oraș, la hotel (150.000 lei/persoană/noapte) sau la particulari (75.000 lei locul). În oraș sînt multe pizzerii și restaurante, deci nu se pune problema hranei. Cîmpulungul este însă și un punct de plecare pentru miniexcursii. În patru ore de mers lejer se poate ajunge pe vîrful Rarău străbătînd un decor deosebit de pitoresc.

La aproximativ 20 km de Cîmpulung-Moldovenesc se află Mănăstirea „Moldovița“. Turiștii pot profita de distanța scurtă ca să viziteze una din celebrele biserici ale Moldovei, ctitorie a domnitorului Petru Rareș. Cei care nu vor să stea într-un oraș, pot merge în apropiere, la Vama. Acolo există o frumoasă pensiune, departe de zgomot și de poluare. La „Casa Albă“ se poate sta cu 200.000 lei pe noapte, de persoană. Un prînz costă 75.000 lei. Adăugînd drumul (benzina sau biletele de tren), un cuplu poate petrece un week-end la poalele munților, cu aproximativ 800.000 lei, la Cîmpulung-Moldovenesc sau la Vama. **(Dana PAVEL)**

Agapa s-a ținut la vila RATC de la Ciric

Ultima ședință și ultimul chef la Consiliul Local

■ primarul a acordat medalii tuturor consilierilor locali, deși inițial a vrut să-l sară pe Dan Cârlan ■ cei de la RAT au încercat, în ultima clipă din mandat, să-și tragă premii din profitul pe hîrtie al regiei ■

Ultimul bal la Consiliul Local nu a fost doar o ceremonie oficială, consilierii discutînd nu mai puțin de 11 puncte pe ordinea de zi. La sfîrșitul ședinței, primarul Constantin Simirad a înmînat consilierilor prezenți în Sala Mare a Primăriei diplome pentru contribuția adusă la gestiunea orașului și medalii de argint „Pro Amicitiae. Pro Fidelita“. Singurul consilier care nu a primit diplomă a fost ***Dan Cârlan,*** primarul consimțind în cele din urmă să-i acorde o medalie atunci cînd a sesizat că lipsesc cinci consilieri. El a motivat această decizie prin faptul că ***„există niște litigii, și nu vreau să se folosească de diplomă în procese“.*** De altfel, Cârlan a fost și ultimul consilier premiat, fiind sărit intenționat la ceremonia de înmînare a diplomelor. La sfîrșitul ședinței, consilierii au sărbătorit la vila RATC de la Ciric sfîrșitul acestui mandat, deplasarea fiind efectuată cu un autobuz obișnuit de călători. Pe ordinea de zi a ședinței a figurat aprobarea bugetului de venituri și cheltuieli a RA „Termoficare“ și bilanțul contabil al RATC pe 1999. Consilierii nu au aprobat participarea la cota din profit a salariaților RA „Termoficare“, constituită din majorările de întîrziere plătite la CONEL din bugetul Primăriei, dar neînregistrate la RAT. Aceste majorări au fost convertite de contabilii RAT în profit, din care salariații urmau să primească premii substanțiale. Un alt subiect discutat au fost cheltuielile RATC pentru reclamă și publicitate. Directorul ***Petru Gîrlea*** a menționat că s-au cheltuit în acest domeniu în cursul anului trecut circa 500 milioane lei, pentru a face cunoscut călătorilor diverse anunțuri. La sfîrșitul ședinței, primarul Simirad a atras atenția consilierilor că se pot mîndri după un mandat cu Piața Națiunii, Piața Alexandru, Piața Independenței.

„Aveți realizări remarcabile. Sper ca unii dintre dumneavoastră să cîștige alegerile“, au fost ultimele cuvinte. **(Fănica DUMITRAȘCU)**

Mănușă care te face să uiți de foame și de somn

■ aceasta este numai una din invențiile trăznite pe care ieșenii le pot vedea expuse la Palatul Culturii

Inventatori din șase țări s-au întîlnit la Palatul Culturii pentru a-și expune ultimele produse ale inteligenței și creativității. Unii au prezentat diferite aparate care pot fi aplicate în industrie, comerț sau agricultură, în timp ce alții și-au surprins colegii cu invenții „trăsnite“ din domenii mai puțin cercetate. De exemplu, destul de mare vîlvă a făcut mănușa energetică care te face să nu-ți mai fie foame și somn, mobilierul energetic care îți încarcă bateriile și dușul cromatic, care te face mai sănătos. Unul dintre autorii acestor invenții este inginerul ***Radu Budei*** care, după 1990, și-a orientat cercetările din domeniul industriei, în cel al paranormalului. ***„Nu am crezut nimic pînă nu am verificat totul inginerește. I-am combătut pe cei de la OSIM pînă mi-au dat brevete de invenții“***, ne-a spus Radu Budei, care a explicat că fiecare om are un anumit nivel energetic care poate fi îmbunătățit. Astfel, dacă cineva poartă mănușa energetică, care este confecționată din lînă de diferite culori, dispuse în locuri strategice, nu mai simte oboseala cîteva zile și se încarcă cu energie. Același efect îl are și dușul cromatic, care realizează un jet de apă luminat de o culoare anume, în funcție de necesitatea energetică a corpului uman. Inventatorii din Republica Moldova s-au prezentat și ei cu invenții mai neobișnuite, din domeniul medicinei homeopatice. Ei au combinat vinul de struguri „Cagor“ cu plante medicinale și propolis și au obținut „Balsamul cu ginseng“ care, spun ei, restabilește potența sexuală și favorizează sistemul nervos și cardiovascular. ***„Am prezentat deja invențiile noastre la diferite saloane din străinătate și am luat mai multe medalii. Balsamul se vinde deja în magazine și este foarte apreciat“***, ne-a spus ***Eleonora Bolboceanu,*** specialist în marketing la Universitatea de Stat din Moldova. Cea mai năstrușnică invenție prezentată este aparatul de curățat limba al cărui autor principal este ***Teodor Welt.*** El asigură igiena cavității bucale și elimină pînă la 75% din mirosul neplăcut al gurii. Multe dintre invențiile prezentate și-au propus să rezolve unele probleme de ordin ecologic. Tînărul ***Constantin Maxim*** a construit o instalație care să-i avertizeze pe oameni cînd este periculos să facă plajă. Aparatul poate detecta diminuarea stratului de ozon în funcție de cantitatea de raze ultraviolete.

„Am făcut măsurători anul acesta pe litoral și am ajuns la concluzia că și la ora 8 este periculos să se facă plajă“, ne-a spus Constantin Maxim. Salonul de Inventică va fi deschis pînă marți, cînd va avea loc și decernarea premiilor și medaliilor. **(Alina ȚIȚEI)**

RAJAC cere Ministerului de Finanțe eliminarea TVA din costul apei

■ cererea a fost semnată de 16 regii de profil din țară

Conducerea RAJAC Iași, alături de alte 15 regii similare din țară, a cerut, zilele trecute, Ministerului de Finanțe scutirea populației de plata Taxei pe Valoare Adăugată (TVA) la apă potabilă. ***Gheorghe Nichita,*** managerul RAJAC, susține că, prin impunerea acestei taxe, rata neîncasărilor de la populație va crește simțitor. ***„Toate cele 16 regii care am semnat această cerere desfășurăm programe de modernizare a rețelei de distribuție cu fonduri de la Banca Europeană. În contractele pe care le-am încheiat cu banca se stipulează că nivelul neîncasărilor nu trebuie să depășescă 20% din valoarea apei distribuite“***, a declarat ieri Nichita.

Prin impunerea acestei taxe, managerul RAJAC cosideră că procentul neîncasării va depăși 25%, iar regiile nu-și vor mai putea onora contractele semnate.

În acest moment, prețul unui metru cub de apă potabilă este de 5.223 lei, incluzînd și TVA, valoarea unui metru cub ajunge la 6.215 lei. Dacă Ministerul de Finanțe nu va răspunde favorabil, Nichita susține că ultima soluție este o întîlnire, la București, între conducerile regiilor, conducerea ministerului și conducerea Băncii Europene. **(R.M.)**

Patru ani de pușcărie pentru un borcan cu miere

Un borcan cu miere de 15.000 de lei i-a adus lui ***Alexandru Niță*** patru ani de închisoare cu executare. El nici nu a apucat să se bucure de dulceața produsului furat fiind arestat imediat după ce l-a lovit pe proprietarul borcanului de miere. De loc din Tîrgu Frumos, Alexandru Niță a fost în piața din localitate pe 26 octombrie anul trecut. La un moment dat, ochii i-au căzut pe borcanele de miere înșirate pe tarabă, ale lui ***Petre Andrieș.*** Fără a sta pe gînduri a pus mîna pe un borcan și a fugit prin piață. Proprietarul mierii l-a văzut pe hoț și s-a luat după el. Cînd l-a ajuns din urmă pe Niță, în loc să-și recupereze mierea, Petre Andrieș a primit un pumn în plină figură. Deși inițial a scăpat de urmărirea lui Andrieș, Niță a fost prins și arestat de polițiști în scurt timp. Ulterior, a fost trimis în judecată pentru tîlhărie. Deși valoarea produsului furat este mică, în formularea sentinței cel mai greu a cîntărit trecutul lui Niță, care mai are la activ o condamnare pentru furt. Din acest motiv, pentru mierea de 15.000 de lei furată, Niță va sta patru ani după gratii. **(A. PLECAN)**

Măsurarea tensiunii arteriale gratuită*
* Pentru cumpărături de peste 20.000 lei

De luni, la **Iulius Center**
se deschide
FARMACIA
LOTUS

KIA MOTORS

A.P.Corporate Investments, importator și distribuitor autorizat pentru autovehiculele **KIA MOTORS**, produsele **BRITISH PETROLEUM**, anvelopele **DUNLOP**, filtrele **FRAM**, bujiile **AUTOLITE** și elementele de fricțiune **BENDIX** angajează pentru Iași și județele învecinate:

AGENT DE VÎNZĂRI

Cerințe:
- persoană dinamică,
- studiile universitare constitue un avantaj,
- capacitate bună de negociere, permis de conducere.

Oferim:
- o carieră într-o companie multinațională,
- salariu motivant.

Trimiteți scrisoare de intenție și CV (**în engleză**) în atenția HR Manager la adresa: Bdul. N. Titulescu nr. 1, bl. A7, sc.B, et.1, ap.32, sect.1, București sau la fax: 01-311.02.55, 01-312.45.21. Termenul limită de primire 14 iunie 2000.

RENO IMPERIAL OIL
DISTRIBUITOR DE CARBURANTI AUTO A PUS IN VINZARE
MOTORINA
NOU!
in statiile de carburanti din STEFAN cel MARE si EROU CIPRIAN PINTEA (TIC-TAC)
BACAU - ROMANIA, str. Milcov nr. 1,et. 2, Tel 034 - 111778, Fax 034-119254
Societatea M-invest si-a schimbat numele in RENO IMPERIAL OIL S.A.

BANCA POPULARĂ COVURLUI
FILIALA IAȘI

Acordă credite pentru persoane fizice și juridice în condiții avantajoase

Oferă dobînzi atractive la depozite constituite

Str. Milcov 10, bl. 1201, parter
(în spatele P-ței Al. cel Bun, lîngă Pasarela CFR)
Informații suplimentare la tel. 032-276.962

Teatrul ÎNȘIRĂ-TE MĂRGĂRITE

Casa de Cultură a Studenților Iași prezintă **în ziua de 4 iunie 2000, ora 14.00, în sala Teatrului Național** spectacolul

*** Dansați cu noi 2000 ***

în program:
TEATRU cu trupa *ÎNȘIRĂ-TE MĂRGĂRITE*:
"Iepurașii și morcovul" -"Circul" - "Borcanul cu dulceață" - "Recapitularea"

DANS cu formațiile *MINI T, MIOZOTIS și FANTASY*
Majorete - Dansul florilor - Dansul păpușilor - Dans comic - - Dans sportiv- Dans modern

Cîntece vesele cu grupul vocal *BALADA*

PREZENTARE DE MODĂ
Concursul **GALA VEDETELOR**
MUZICĂ UȘOARĂ
Cîntă: soliști de la
STUDIOUL MUZICII UȘOARE AL CASEI STUDENȚILOR
ALINA NEGRU și CIPRIAN SURUGIU
și micile vedete:
CODRINA CHIRICA și VLAD CIOBANU
laureați la Concursul de muzică ușoară *ONEȘTI 2000*

Prezintă: ALINA NEGRU
Regia artistică: MARGA MIHĂILESCU

Monitorul Electoral

Ultima bătălie pentru

■ *dacă la dezbaterile anterioare au fost abordate temele grele din administrația locală, la ultima confruntare electorală, candidații au fost testați la detalii* ■ *favoriții în alegeri au dat examen cu „Monitorul“* ■ *ei au tras cîte un bilet cu cîte două subiecte, unul privind rezolvarea unei probleme administrative a orașului și unul privind trecutul Iașului* ■ *la cunoștințele de cultură generală, unii candidați au fost luați prin surprindere* ■

Tiberiu Brăilean (UFD): „Problema cîinilor vagabonzi va fi rezolvată prin dragostea comunității și intervenția medicilor veterinari“

1. Cum intenționați să rezolvați problema cîinilor vagabonzi ?

2. De unde vine denumirea străzii Păcurari?

2. Denumirea străzii Păcurari, din punct de vedere etimologic, vine din latinescul picula, care înseamnă păcură, și interesant este faptul că limba română este singura limbă latină în care acest cuvînt s-a păstrat. Denumirea străzii, vine de la vechiul drum al păcurarilor, al transportatorilor de păcură, care cîndva, era un produs esențial pentru viața comunității.

1. Candidatul UFD apreciază că problema cîinilor vagabonzi este foarte importantă pentru comunitate. Ceea ce propune Brăilean este o asociere cu zece medici veterinari, care au propus un proiect de adunare a acestor cîini. ***„Am aflat cu stupoare că sînt strînși de hingheri inclusiv din curțile oamenilor. Am prieteni care s-au plîns că li s-au luat cîinii și au fost duși undeva, la vărsătoarea de gunoi, și lăsați să moară de sete și foame. Am înțeles că șapte opt zile se chinuiesc pînă mor“***, declară candidatul UFD. Asociația care stă la baza acestui proiect, spune Brăilean, propune o concentrare de fonduri, de resurse financiare, în principal externe, de la fundații umanitare, la care se poate adăuga și un proiect finanțat din fondurile structurale ale UE. Alături de resursele comunității, posibile de mobilizat, Brăilean s-a gîndit ca acești cîini comunitari să fie concentrați eventual în fosta grădină zoologică din Bucium, care se degradează, concomitent cu amenajarea acelui spațiu într-o manieră multifuncțională.

„Deci, dacă n-ar putea să fie imediat reînființată grădina zoo, ar putea fi amenajate locuri de joacă pentru copii, iar cîinii să fie încartiruiți acolo. Desigur, vizitatorii vor avea și dragostea necesară să le ofere și ceva de mîncare“, apreciază Brăilean. Nu în ultimul rînd, acești cîini vor fi sterilizați.

„Este o chestiune de civilizație urbană. Eu am acasă un caniș. Cred însă, ca edil al orașului, că dacă ne ocupăm întreg mandatul cu numărat cîiini vagabonzi nu vom reuși să rezolvăm marile probleme ale orașului și să privim în perspectivă, ceea ce înseamnă mari fonduri de investiții și deschiderea marilor investiții necesare în infrastructura urbană, care a fost neglijată și care necesită intervenții de urgență“, afirmă Brăilean.

Întrebări pentru Tiberiu Brăilean:

Simirad: Sînteți la curent cu programul nostru?

Brăilean: Stiu că ați inițiat un program de împușcare a ciorilor, de înfometare a cîinilor vagabonzi, care sînt duși la vărsătoare și lăsați să moară de sete și, repet, am prieteni cărora li s-au luat cîiini din curte și s-au dus să-i recupereze.

Simirad: Nu-i nici un cîine la vărsătoare ca să moară de foame! Dar am semnat autorizația de construcție a adăpostului de cîini, deci se vor cumpăra pistoale cu tranchilizante, iar cîinii vor fi sterilizați la vărsătoare și în funcție de banii pe care îi avem vom vedea ce soluții vom adopta.

Cârlan: Ce înseamnă: nu este nici un cîine la vărsătoare? Vreau să vă spun...

Simirad: Dumneata spui ce vrei.

Cârlan: De ieri fiica mea plînge și mă roagă să-mi fac timp să mă urc în mașină cu ea și să mă duc acolo unde a auzit că sînt cîini vagabonzi la vărsătoare, la cățelul luat de hingheri de sub geamul ei.

Brăilean: Și hingherii ăștia au un comportament....

Simirad (indignat): Dar n-avem hingheri!

Brăilean: Să știți că și cîinii se mănîncă între ei, nu numai oamenii.

Simirad: Nu merge nici un hingher prin oraș.

Dan Cârlan (PNL): „Ordinea publică se va asigura printr-o înmulțire a patrulelor de gardieni publici“

1. Cum poate fi rezolvată problema ordinii publice în cartierele mărginașe?

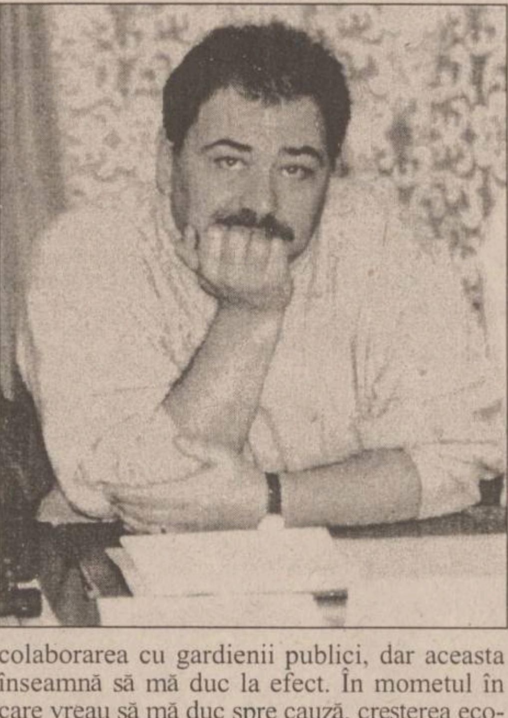

Candidatul PNL, ***Dan Cârlan,*** consideră că Primăria are mijloace directe de implicare în asigurarea ordinii publice. Printre mijloacele directe acesta plasează extinderea iluminatului public în toate zonele mărginașe, dar și repartizarea judicioasă a gardienilor publici. Corpul gardienilor publici ar fi, spune Cârlan, principalul instrument pe care îl vede în mîna Primăriei pentru păstrarea ordinii publice. De asemenea, s-ar impune un parteneriat cu Poliția locală, mai ales din momentul în care aceasta va deveni Poliție comunitară și va intra în subordinea autorității locale.

Cârlan mai sugerează că și Primăria ar trebui să fie mult mai severă în acordarea autorizațiilor pentru unitățile care desfac băuturi alcoolice. ***„Nu sînt de acord ca acele unități să-și desfacă la liber acele băuturi alcoolice în stradă și să fie consumate pe loc“,*** declară Cârlan.

În ceea ce privește mijloacele indirecte, Cârlan se referă la creșterea nivelului de trai în zonele mărginașe. ***„Dacă există probleme deosebite în aceste zone, totul pleacă de la nivelul de trai deosebit de scăzut, și Primăria are cîteva mijloace prin care se poate implica în îndulcirea acestui nivel de trai, și mă refer la accentul pe care trebuie să-l pună în scăderea costurilor serviciilor publice furnizate de Primărie către consumatorii din zonele respective, în special serviciile de furnizare a apei calde și a căldurii, servicii de salubritate, care creează acele mari datorii, creează situații în care familiile sînt scoase din case efectiv pe drumuri fără ca nimeni să se întrebe unde vor locui“.*** Celelalte mijloace indirecte ar urmări asigurarea de către Primărie a condițiilor de creștere economică la nivel local, ca suport al nivelului de trai și al eliminării acestor fenomene negative.

2. Cîte statui ale lui Mihai Eminescu sînt în Iași?

Nu știu. Probabil cîteva zeci. Cîte din acestea sînt în gestiunea Primăriei voi afla pe 5 iunie, cînd voi prelua pe bază de inventar patrimoniul public și privat al Primăriei.

Întrebări pentru Dan Cârlan:

Brăilean: Statistic am văzut că există aproape 450 de oameni ai străzii, există prostituție, Iașul a devenit o capitală a pedofiliei. Cum veți rezolva aceste probleme foarte grave?

Cârlan: Prostituția, drogurile și pedofilia cred că sînt efecte ale nivelului de trai scăzut, din tentația unora de a-și cîștiga minima existență, fie prin cerșetorie sau prin prostituție. Soluția este legată de politica Primăriei, îndreptată spre creșterea economică locală. Soluții individuale pentru prostituție? Evident colaborarea cu gardienii publici, dar aceasta înseamnă să mă duc la efect. În mometul în care vreau să mă duc spre cauză, creșterea economică, instrumentele economice care stau la dispoziția Primăriei, pentru a stimula creșterea economică, duc indirect la crearea de locuri de muncă, la posibilitatea de a cîștiga existența, nu neapărat prin prostituție, ci alte mijloace, care probabil sînt dorite de persoanele respective, dar sînt inaccesibile în momentul de față.

Monitorul: Dar, în ceea ce privește oamenii străzii, copiii străzii, sînt și în străinătate, unde nivelul de trai este ridicat. Acolo sînt programe de asistență a lor.

Cârlan: Și la noi sînt programe de asistență. Problematica copiilor străzii stă în primul rînd în mîinile Direcției pentru protecția copilului, care primește finanțare de ordinul zecilor de miliarde lei de la bugetul central și are ocupație specializată în rezolvarea acestei probleme. Oameni ai străzii, nu neapărat copii, provin și din familiile care sînt evacuate din locuințe sub povara datoriilor. Sînt și familii care pur și simplu nu găsesc o locuință și, aici, responsabilitatea pe această componentă, a asigurării spațiilor de locuință, este o responsabilitate a Primăriei. Fără îndoială, o politică de gestiune corectă, a nu lăsa banii să zacă în conturi, ci să fie folosiți pentru a construi repede, la timp și ieftin locuințele. Înseamnă un aport în plus de locuințe pe piața Iașului și posibilitatea de a-i ajuta și pe aceștia.

Monitorul: Ați vorbit de o repartizare judicioasă a gardienilor publici în zonele Iașului. Cum veți controla activitatea lor, pentru că una dintre probleme nu este faptul că gardienii publici nu sînt pe străzi, ci faptul că sînt în alte locuri decît ar trebui să fie. Acum cîteva zile, poșta din Tătărași a fost spartă sub nasul a trei gardieni publici.

Cârlan: Modalitatea primarului de a eficientiza activitatea gardienilor publici o reprezintă tocmai contractul dintre Primărie și gardienii publici. Repartizarea judicioasă o văd altfel decît se întîmplă în momentul de față. Dacă ținem cont că corpul gardienilor publici reprezintă, din rîndul partenerilor Primăriei, singura instituție care, conform legii, are ca atribuțiune operațiuni de păstrarea a ordinii publice, în sensul reținerii celor care încalcă ordinea publică. În momentul de față, constatăm că primăria are doi parteneri contractuali, Corpul gardienilor publici și Societatea privată IGS. Celor de la IGS li s-au încredințat activități specifice de păstrare a ordinii publice, în special în piețele Iașului, deși nu au atribuțiuni legale pe această linie, iar gardienii publici au fost îndreptați spre activități de pază. Ordinea trebuie să fie inversă. Dacă deschidem piața spre sectorul privat, agenții de pază să se ocupe de paza obiectivelor încredințate, iar gardienii publici să fie scoși pe străzi pentru a asigura ordinea publică. Asistăm de ani de zile la diminuarea numărului de gardieni publici de pe străzi și dirijarea lor spre obiective de pază. Gardianul public trebuie să aibă post fix, zonă fixă de patrulare.

Simirad: Dacă stie d-l Cârlan că noi avem 216 gardieni. În extinderea activității, circa 176 sînt la pază. Dacă știe de hotărîrea Consiliului local de a mări numărul gardienilor publici cu 200, care să fie trecuți la stradă pentru patrulare în zonele cu probleme?

Cârlan: În ultimii patru ani, nu am auzit de această hotărîre și nu am participat la o asemenea hotărîre.

Simirad: La ultima ședință a Consiliului, la gardienii publici s-au dublat finanțele. Prin buget.

Cârlan: La felul în care d-voastră ați detaliat capitolul de cheltuieli în buget, nici nu mă mir...cele 7 miliarde...

Dobre: Dacă știți, în calitate de consilier municipal, cum au fost împărțite cele 7 miliarde?

Cârlan: Nu știu. N-am primit fundamentarea bugetului local. Acesta s-a votat în condițiile lipsei totale de oricare..... Indiferent cîte miliarde sînt, singura informație pe care consilierii au avut-o la dispoziție în momentul în care s-a votat bugetul a fost capitolul „alte cheltuieli“ și suma, fără nici un fel de detaliere.

Nichita: De cîți gardienii publici ar fi nevoie?

Cârlan: Numărul patrulelor de gardieni publici se stabilește într-o ședință comună la care ia parte primarul, oamenii specializați din Primărie, poliția, corpul gardienilor publici. Deci, cîți trebuie, nu pot să vă răspund, pentru că nu hotărăsc singur.

Nichita: Tocmai de aceea vă spun pentru că sînt 77 de patrule fixe și sînt numai două care patrulează.

Simirad: De asta vom suplimenta, deci vom degreva gardienii de posturile fixe. Acolo putem angaja paznici.

Vasile Dumitriu (ApR): „Prin turism ar avea de cîștigat toți ieșenii“

1. Turismul în Iași. Care sînt posibilitățile de dezvoltare a acestei activități?

2. Care este originea denumirii „La Fundație“ a intersecției dintre bulevardele Păcurari, Copou și Independenței?

1. ***Vasile Dumitriu,*** candidatul ApR la funcția de primar, a venit bine pregătit pentru a răspunde la prima întrebare, demonstrînd o atenție deosebită acordată acestei activități. În primul rînd, viceprimarul Dumitriu își propune ***„armonizarea relațiilor dintre Primărie și toți agenții economici care își desfășoară activitatea în turism și eliminarea oricăror puncte de conflict existente la această oră“.*** De aici pleacă totul, afirmă Vasile Dumitriu, în programul căruia tema dezvoltării Iașului ca oraș turistic ocupă o poziție centrală.

Dumitriu promite realizarea unui program comun administrație-operatori turistici, de mare complexitate, prin care atractivitatea Iașului să fie mult mai bine valorificată. Planul include trei direcții: 1. realizarea de trasee turistice în municipiu și de trasee în care Iașul să fie placa turnantă a turismului în toată Moldova; 2. dezvoltarea unei industrii a suvenirurilor, care să aducă beneficii și care să pună în valoare frumusețea orașului; 3. promovarea mult mai eficientă a imaginii Iașului prin materiale publicitare și prin indicatoare luminoase și marcaje, care să fie împînzite prin tot orașul. Dar înainte de acestea, el s-a angajat în realizarea cît mai curînd a întregii capacități de parcare necesară hotelurilor din municipiu.

Traseele turistice avute în vedere sînt pietonale și auto. Cele pietonale: Palatul Culturii - Bdul Ștefan cel Mare - Trei Ierarhi - Catedrala Mitropolitană - Teatrul Național - Mănăstirea Golia; sau Golia - Biserica Sf. Sava - Palatul Culturii. Cel auto ar putea include Palatul Culturii - Bdul Ștefan cel Mare - Complexul Eminescu - Bojdeuca lui Creangă - cele trei mănăstiri: Frumoasa, Galata și Cetățuia. ***„Unul din primele lucruri pe care le voi realiza va fi deschiderea unui birou de informații turistice în cadrul Primăriei, cu trei puncte de lucru în oraș. Unul la Gară, unul în zona Pieții Unirii și unul în zona Primăriei. Acest birou ar putea oricînd să dea informații privind capacitatea de cazare, traseele turistice, obiectivele turistice și să răspundă la întrebări adresate de către cei care vin în oraș“,*** a mai afirmat candidatul ApR.

Vasile Dumitriu a precizat că a discutat cu conducerea Atcom pentru acordarea unei importanțe mărite dezvoltării industriei de suveniruri. ***„Acest lucru lipsește aproape cu desăvîrșire în Iași“,*** a opinat Vasile Dumitriu. Actualul viceprimar crede că la ora actuală există o delăsare totală în domeniul turismului ieșean. ***„Nu-i posibil ca elevii de la Școala «Ion Creangă» să nu vadă Bojdeuca lui Creangă, de exemplu. Sînt convins că toți elevii de la sate vor să vină în Iași să vadă frumusețile acestuia. Se pot organiza excursii cu costuri reduse, dar nimeni nu mai pare preocupat de acest lucru. Pentru mine este important să dezvolt această relație bilaterală dintre Primărie și agenții economici din turism, pentru că de aici are de cîștigat orașul, au de cîștigat cei care lucrează în turism, au de cîștigat toți cetățenii municipiului care desfășoară o activitate adiacentă turismului“,*** a declarat în încheiere Vasile Dumitriu.

La întrebarea a doua, candidatul ApR a răspuns corect: ***„Știm foarte bine că Biblioteca «Eminescu» a fost realizată cu sprijinul Fundației «Ferdinand». În faza de început, toată lumea a știut că este construită printr-o fundație, era cea mai reprezentativă clădire din zonă și așa a rămas încetățenită zona respectivă: «La Fundație»“.***

Întrebări pentru Vasile Dumitriu:

Cârlan (ironic): Știți cu exactitate cîte călătorii în străinătate a făcut domnul primar? Este o întrebare legată de turism.

(Hohote de rîs)

Monitorul: Ne amintim că tema turismului ați mai dezvoltat-o și într-o altă întîlnire. Atunci spuneați de folosirea Iașului ca bază de turism pentru Moldova.

Dumitriu: Am participat la o întîlnire cu agenții economici din turism, și atunci am susținut ideea ca prin apariția Aeroportului internațional la Iași, Iașul să fie folosit ca o placă turnantă între restul țării, să zicem București, și mănăstirile Neamțului și mănăstirile din Bucovina.

Avantajul ar fi al hotelierilor ieșeni, al agențiilor de turism, care și-ar folosi întreaga capacitate, mijloace de transport, capacitate de cazare, plus organizarea de excursii spre nordul Moldovei.

Monitorul: Ar fi un pachet consistent și atractiv în care să fie inclus atît Iașul cît și nordul Moldovei.

Dumitriu: Susțin că trebuie terminat acest aeroport și, avînd în vedere că Iașul este unul din orașele de pelerinaj ale anului 2000, să începem măcar din acest an, timid-timid, să-l introducem în circuitul de turism religios.

Pentru că așa cum se estimează că mileniul trei va fi religios sau nu va fi deloc, se poate dezvolta foarte mult turismul religios, avînd în vedere că Iașul are șansa de a deține moaștele Sf. Paraschiva.

Monitorul: Traseele turistice pe care le aveți în vedere vor fi organizate de un birou sau de o societate nou- înființată a Primăriei? Ce cîștigă Primăria? Este o activitate strict economică pentru Primărie?

Dumitriu: Nu, nu este o activitate economică. Primăria nu-și propune să cîștige bani în mod direct. Pe parcurs îi vom antrena pe toți agenții economici de turism să facem tot felul de programe. De exemplu, pliantele publicitare se fac sporadic. Este un hotel sau două care au făcut niște pliante. Noi vom avea un birou care va furniza doar informații turistice.

Monitorul: Știm că recent s-a deschis la Primărie un Birou de Relații Externe. Are legătură cu aceste proiecte? Care îi este obiectul muncii?

Dumitriu: Nu are nici o legătură cu turismul. Asigură corespondența cu orașele cu care Iașul este înfrățit.

Palatul Roznovanu

Constantin Simirad (PM): „Iașul este luminat din plin, dar trebuie să economisim mai mult“

1. Măsuri de îmbunătățire a iluminatului public.

Actualul primar, ***Constantin Simirad***, spune că în 1992, la începutul mandatului său erau 2500 de puncte luminoase în tot municipiul Iași, iar în acest moment în Iași funcționează 15.000 de puncte luminoase. Problema care se pune, consideră Simirad, este micșorarea prețului iluminatului și acest lucru se poate face prin mai multe proiecte. Primul ar fi coborîrea becurilor de la înălțimea actuală de 12 metri la circa 4-5 metri, astfel încît iluminarea să fie optimă. A doua măsură care ar trebui luată, în opinia lui Simirad, este aceea de a introduce temporizatoare de tensiune. ***„Noi nu avem nevoie de a culege mac de pe străzi între orele 12 și 4 noaptea“***, afirmă Simirad. Aceste regulatoare diminuează curentul și pot genera un iluminat acceptabil. În al treilea rînd, Simirad crede că trebuie folosite becurile economice, care să consume de 5 ori mai puțin. Din păcate, afirmă Simirad, rețeaua de distribuție pentru iluminatul public aparține Conelului, cu toate că au existat firme care doreau să îmbunătățească iluminatul public și să folosească becuri economicoase.

„În acest caz, aceste economii pe care le realizam, de fapt, se constituiau în rate de plată efectuate către firmele respective. Se pare că cei de la Conel nu vor în ruptul capului să accepte o firmă străină și, în aceste condiții, ei au legătură foarte strînsă cu Luxten și, ați văzut ce au făcut la București, un iluminat public de excepție. Prin urmare, va trebui să lucrăm și noi cu această firmă, pentru că în România se pare că s-a făcut o înțelegere între Conel și Luxten“, spune Simirad. Acesta consideră că și în situația actuala străzile principale cu circulație pietonală sînt iluminate corespunzător. Însă, pentru străzile cu flux pietonal scăzut este imposibil acest lucru și ar fi și o risipă inutilă.

„Dacă mergeți în toate orașele lumii veți vedea că, între anumite ore, iluminatul este redus. Chiar am adus niște oaspeți străini la Iași la ora două și cînd au venit și au văzut ce iluminat public este la Iași de la motel au spus că facem risipă“, spune actualul primar. În plus, ***„pe anumite străzi, acționează anumite grupuri care sparg becurile conștient. Acest lucru constituie o problemă importantă“***. Deci, în opinia lui Simirad, sînt trei măsuri de luat și neapărat introduse: 1. Coborîrea iluminatului public la nivel de 4-5 metri; 2. introducerea temporizoarelor 3. becuri economice. .

2. Enumerați șase primari ai Iașului.

O să încep cu Simirad prima tură, cu Simirad a doua tură, Simirad a treia tură. (rîsete). Sper că ați înțeles gluma.. Gane, Pogor, Langa, Scarlat Pastia, Manciuc, Nichifor.

Întrebări pentru Constantin Simirad:

Brăilean: Dacă nu considerați chiar inoportună și ilegală introducerea taxei pentru iluminatul public, în condițiile în care ieșenii oricum plăteau taxe și impozite locale. Am discutat cu conducerea Institutului de Cercetări în Electrotehnică și mi-a spus că a oferit Primăriei un asemenea sistem de reducere a luminozității, acele regulatoare, și ați refuzat oferta.

Simirad: Întreținerea acestui sistem este un contract între Primărie și CONEL, deci ei se ocupă de acel serviciu pe care-l fac. Noi l-am concesionat lor și, prin urmare, i-am determinat, nu o dată, și ei sînt în curs de montare a acestor temporizatoare de tensiune. Dacă nu se achită de această datorie, noi nu avem prin ce mijloace să o facem. Deci nu noi ne-am apucat direct, ci Conelul căruia i-am concesionat această activitate.

Cârlan: Deci, tot ce ați anunțat pînă acum că se va rezolva, le va face CONEL ?

Simirad: Le face CONEL care are concesionat acum, dacă nu le luăm concesionarea. În ceea ce privește taxa pe iluminatul public, fără îndoială că noi puteam să asigurăm iluminatul public, dar nu unul de lux. Pentru 15.000 de puncte luminoase a trebuit să înlocuim toate becurile. Un bec costă peste un milion de lei, dar costă foarte mult și tot corpul de iluminat. N-am fi putut prin bugetul local să facem acest lucru. Taxa, cînd a fost pusă, a fost legală. După aceea, noi am considerat că am înlocuit toate lămpile care sînt și am ridicat această taxă. Noi n-am putut din bugetul local să facem această masivă investiție.

Monitorul: Avocatul Poporului consideră că taxa pe iluminat este ilegală, pentru că nu este un serviciu nou creat. Dacă s-a ajuns la concluzia că taxa este ilegală, cetățenii își vor putea recupera banii.

Simirad: Asta nu se poate face, pentru că s-au investit acei bani, s-au cheltuit în mod util, beneficiarii sînt cetățenii. Dacă cetățenii doresc, n-are decît să fie cîte un bec la trei stîlpi. N-au decît să ceară banii înapoi și noi demontăm becurile respective. În ceea ce privește Avocatul Poporului, să nu credeți că poziția sa este cea corectă. Avocatul Poporului a pierdut nenumărate procese, pentru că a interpretat legea în modul lui. Deci, acest lucru putea să-l stabilească numai instanța de judecată. Vreau să mai spun că atunci cînd am pus taxa pe hotel, am vorbit cu toți directorii de hoteluri din Iași. Au venit toți la ședința Consiliului local. Au venit toți și au acceptat această taxă, eu luîndu-mi angajamentul să fac curat în jurul hotelurilor. Au acceptat cu toții. Am început o investiție masivă de refacere a fîntînilor din Piata Unirii, iar ei, după aceea, au spus că nu mai vor. Acea taxă nu a fost luată de Consiliul Local împotriva voinței lor.

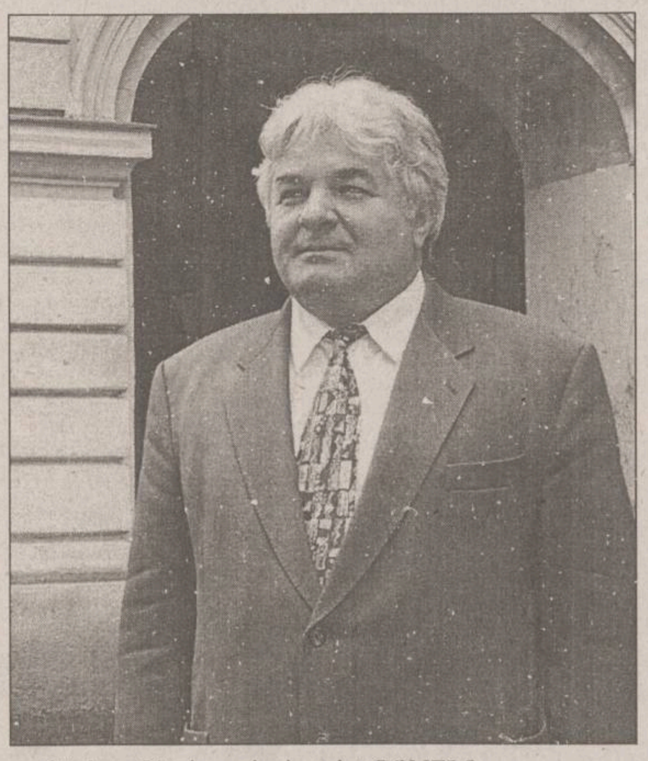

Cârlan: Cîte becuri a instalat CONEL?

Simirad: Toate.

Cârlan: Deci toate cele 15.000?

Simirad: Cumpărate de noi o parte. Noi am cumpărat în fiecare an becuri pentru întreținerea rețelei.

Monitorul: Faptul că a crescut numărul de puncte luminoase este meritul CONEL sau al Primăriei?

Simirad: Noi am plătit tot.

Dumitriu: Achizițiile se fac de Primărie de anul trecut și sînt în custodie la CONEL, dar înainte erau prin CONEL.

Simirad: Dar noi am plătit orice operație..

Cârlan: Vorbeați de acordul cetățenilor pentru acea taxă. Nu s-au făcut nici un fel de acțiuni în sensul ăsta. Legea stabilește că taxa specială nu poate fi plătită decît de acel care beneficiază în mod direct de serviciul public nou creat. Or, cetățeanul acela care trece pe strada unde se circulă în ritmul de pieton la două-trei ore, locuiește acolo, plătește taxa pe iluminat. De ce acelui cetățean nu i se dau banii înapoi?

Simirad: Cine crede că iluminatul public este doar cel din fața casei se înșeală. Iluminatul public este în tot orașul, deci este beneficiar. Toată lumea circulă pe centru. Iluminatul public nu-i deservește doar pe cei care locuiesc pe strada respectivă. Taxa aceasta a fost inițial de 1000 de lei. CONEL prin scumpiri succesive aduce o dereglare a bugetelor familiilor cu 35-40.000 de lei lunar. A fost o taxă modică, nu era nici un bilet de tramvai.

Dobre: Vreau să-i spun d-lui Simirad, în calitate de inginer electromecanic, că înălțimea stîlpului este în funcție de unghiul de disipare a razei de lumină. Este treabă de meseriaș și probabil că cei care au pus stîlpi nu le-au pus de nebuni. Dar, dacă d-l profesor se pricepe la asta... Referitor la becuri. Aceste becuri economicoase costă enorm de mult, iar eficiența nu este de cinci ori, ci doar de trei ori și mă bucur din tot sufletul pentru că nu s-a acceptat o firmă străină, pentru că noi avem firme românești care pot face același lucru.

Simirad: Deci nu are dreptate. 100 W echivalent cu 20 W economie. Eu am în casă becuri economice. Într-adevăr sînt mai scumpe, dar au zece mii de ore de funcționare. Or, această funcționare îndelungată și acest consum acoperă cu vîrf și îndesat costul mare al becului în timp. În ceea ce privește becurile înalte, care s-au făcut în epoca d-lui Dobre, nu se făcea atunci nici o economie de nici un fel. Se puneau aceste becuri la înălțime și nu se ținea cont de distanța dintre stîlpi. Din acest punct de vedere, a fost o risipă extraodinară.

Dobre (sarcastic): De asta trăim bine, că ne pricepem la toate.

Cârlan: Să înțeleg că responsabilitatea pentru instalarea celor 12. 500 de puncte luminoase făcute în epoca d-voastră aparține PDSR sau d-lui Dobre, pentru că pe vremea aceea era risipă și se făceau lucrurile fără cap.

Simirad: Nu au fost aceste puncte. Sînt făcute noi. Pe timpul d-lui Dobre, dacă vă aduceți aminte, era întuneric beznă...

Cârlan: Deci avem 2.500 de becuri la înălțime mare și 12.500 montate economicos..

Simirad: Dar nu au fost. Acestea tot la înălțime mare au fost montate. Eu am spus că pe timpul d-lui Dobre se puneau la înălțimi foarte mari. Pe de o parte, aveau și scopul acesta de a face o iluminare uniformă a străzilor și nu una punctuală, cu conuri de umbră.

Cârlan: De ce nu le-ați instalat din prima pe cele 12.500 științific și eficient?

Simirad: Era o treabă a CONEL. Trebuia făcut un studiu și acest studiu nu s-a făcut.

Nichita: Iluminatul în cartiere este suficient?

Simirad: Din moment ce este intenția de modernizare a iluminatului public, bineînțeles că nimeni nu este mulțumit. Este foarte bun, dar puteam să-l obținem cu un preț mai mic.

Monitorul: Puteți spune cu aproximație cît a fost alocat anul acesta pentru iluminat ?

Simirad: Probabil că anul acesta vor fi 12-13 miliarde de lei.

Gheorghe Nichita (PD): „Discuții de la om la om cu oamenii de afaceri pentru susținerea sportului ieșean“

1. Cultură și sport. Condiții de susținere financiară a acestora.

2. Mormîntul cărui domnitor se află în incinta Bisericii „Trei Ierarhi“?

Candidatul PD a început cu răspunsul la întrebarea a doua, spunînd că la Biserica „Trei Ierarhi“ se află mormintele domnitorilor Vasile Lupu, Al.I. Cuza și Dimitrie Cantemir. Răspunsul corect era: Al.I. Cuza și Dimitrie Cantemir.

Cinci idei pentru administrarea patrimoniului cultural

Primul subiect de pe biletul tras de *Gheorghe Nichita* a fost împărțit de acesta în două teme distincte: susținerea instituțiilor de cultură, respectiv a sportului ieșean.

Pentru aministrarea patrimoniului cultural al Iașului, candidatul PD crede că trebuie aplicat un pachet de soluții concrete. ***„În primul rînd trebuie plecat de la o altă construcție bugetară, cu alocări de fonduri satisfăcătoare pentru conservarea și refacerea patrimoniului cultural și pentru buna funcționare a instituțiilor de cultură“***. Nichita a reluat acel exemplu pe care îl consideră cel mai elocvent: s-au dat și se dau sume importante pentru Ateneul din Tătărași, în timp ce Filarmonica stă să se dărîme. ***„Dacă voi fi primar, voi sista imediat alocările de fonduri pentru Ateneul Tătărași“***, a declarat Gheorghe Nichita.

A doua soluție ar fi atragerea de fonduri de la bugetul central, prin transferuri de la ministerele de resort, Nichita considerînd că trebuie realizat un lobby mult mai eficient pentru susținerea marilor monumente ale Iașului.

În al treilea rînd, Gheorghe Nichita a opinat că pot fi obținute fonduri de la Uniunea Europeană pentru proiecte majore. ***„Dar pentru asta, trebuie muncit serios, nu așa cum s-a întîmplat cu proiectul «Iași, oraș cultural al anului 2000», care a fost redactat într-un singur exemplar și care s-a pierdut nu se știe pe unde“***, a declarat Nichita, atacîndu-l pe Constantin Simirad. În replică, primarul a spus că proiectul nu a fost aprobat de Guvern din cauza unor meschinării politice: ***„Inițial, l-am convins pe ministrul Culturii, Ion Caramitru, de importanța acestor manifestări, dar după aceea șeful Inspectoratului pentru Cultură, Florin Cântic, a sunat la București și le-a spus că nu e bine să se aprobe, că-și face Simirad campanie. De aceea nu s-a aprobat, pentru că n-au vrut să-mi fac reclamă“***.

Revenind la prezentarea sa, Gheorghe Nichita a mai spus că trebuie creat un parteneriat activ între instituțiile de cultură ieșene și marile personalități culturale ale României: ***„Marile personalități trebuie atrase de partea Iașului, pentru că mulți au legături cu acest oraș“***.

În final, un al cincilea proiect pe care Nichita și-l propune să-l realizeze ca primar este promovarea proiectului de desemnare a Iașului drept centru european pe durata unui an.

Performanțe există doar acolo unde au fost investiți bani privați

Cît privește asigurarea celor mai bune condiții pentru sportivii ieșeni, pentru ca aceștia să realizeze mari performanțe, Gheorghe Nichita a subliniat de la început că peste tot în țară se observă că ***„există performanță doar acolo unde s-au investit bani privați“***. Astfel, candidatul PD consideră că doar oamenii de afaceri pot susține financiar sportul, rolul Primăriei fiind doar de a-i atrage în această direcție. Nichita crede că pînă în prezent n-a existat un dialog real între administrație și oamenii de afaceri, astfel încît să se ajungă la acorduri prin care toată lumea să aibă de cîștigat. ***„La Iași, sportul este într-o mare suferință, pentru că oamenii de afaceri nu sînt îndemnați să investească în acest domeniu“***, a declarat candidatul PD. El a amintit că, în urmă cu doi ani, cînd echipa de fotbal Politehnica a fost salvată de la retrogradare printr-o mobilizare de ultim moment a mai multor oameni de afaceri, primarul Simirad s-a angajat să acorde toată atenția acestei echipe, prin încasarea taxei pe sport și prin discuții serioase cu cei care vor să investească în sport. ***„Nu vorbesc despre nimic ilegal. Discut numai despre chestiunile legale, de anumite facilități pe care Primăria le putea acorda oamenilor de afaceri în limitele legii“***, a spus Nichita.

De aceea, el își propune ***„discuții de la om la om“*** cu cei mai puternici investitori din oraș pentru sprijinirea sportului ieșean. ***„Dau un exemplu: s-a deschis Iulius Center la Iași. Cînd vine un asemenea privat într-un oraș, în toate orașele lumii se gîndește cine îl primește? Primarul și celelalte oficialități. Ce dorește să facă? Asta. Are nevoie de ajutorul nostru? Da. Dacă are nevoie de ajutorul nostru, îi spunem: domnule, avem și noi o casă de copii necăjită. O poți ajuta cu ceva? Îi lași omului libertatea de a hotărî el. Doriți să ajutați sportul, să ajutați cultura, să ajutați biserica, o casă de bătrîni sau de orfani? Atunci sigur că acești oameni, dacă există comunicarea și dialogul, fără să-i forțezi, fără să-i condiționezi, vor ajuta“***, a încheiat Gheorghe Nichita, candidatul PD la Primărie.

Traian Dobre (PDSR): „Voi mansarda blocurile și voi acorda facilități pentru constructorii de locuințe“

1. Care este cea mai veche clădire din Iași?

După cîte știu cea mai veche clădire din Iași este Biserica „Sf.Neculai Domenesc“.

2. Rezolvarea problemei locuințelor. Soluții, proiecte, finanțare.

Dobre apreciază construcția de locuințe o problemă majoră a Iașului. *„Din discuțiile pe care le-am avut cu foarte mulți oameni, aceștia se plîng de lipsa locuințelor și în special tinerii și cei pe care d-l primar Simirad, prin hotărîri judecătorești, i-a dat afară. Am filmat pe casete cîteva cazuri. O bătrînă își construise din cartoane un adăpost în care să stea acolo“*, declară Dobre.

Candidatul PDSR sugerează că ar folosi un bloc dezafectat în zona CUG-ului, chiar la poarta fabricii. *„Acel bloc care este închis, are ferestre, uși, se pot construi utilitățile și dat repede în funcțiune, atribuindu-se celor care au nevoie“*.

O a doua soluție găsită de Dobre ar fi mansardarea blocurilor: *„Să se mansardeze de către Primărie aceste blocuri pe proiecte tip, adaptate fiecărui bloc, și în felul acesta să se obțină niște locuințe sociale foarte ieftine. Se rezolvă două lucruri pentru vecini: nu le mai plouă, nu costă bani și sînt locuințe“*.

La această propunere rămîne un mare semn de întrebare: vor accepta locatarii acest lucru?. A treia cale propusă de candidatul PDSR este cea de construcții clasice, dar care este mai greu de realizat. Pentru aceasta sînt programe de la bugetul central, de la Ministerul lucrărilor publice, dar aceste locuințe cu credite sînt doar pentru cei care au bani.

Sursele de finanțare găsite de Dobre sînt în principal bugetul local, sursele descentralizate de la ministere, mai ales locuințele de serviciu ale unor instituții. În plus, consideră Dobre, ar mai fi necesară o politică de încurajare a construcției de locuințe prin facilități. *„O astfel de facilitate a existat, dar a fost distrusă de actuala Coaliție. Este vorba de acea reducere a impozitului pe profit de 75%, cînd practic puteai să construiești un bloc de locuințe ca societate comercială și tu dădeai din profitul tău doar 25%. Era o sursă de încurajare. Un rol deosebit îl poate avea și Primăria, pentru că ar putea crea niște facilități, mă refer la concesionarea de teren, să se facă pe un leu, pentru că o clădire înseamnă impozite și taxe la buget care aduc surse de venit bine gospodărite. Din informațiile mele un astfel de investitor, care a vrut să construiască la Iași, a fugit datorită faptului că nu i s-a concesionat suprafața de pămînt corespunzătoare“*, menționează Dobre.

Întrebări pentru Traian Dobre:

Simirad: Dumneavoastră știți că prin ANL, Primăria nu numai concesionează, dar dă gratuit teren ca să se construiască locuințe, deci favorizăm construcția de locuințe proprietate personală prin ANL.

1. Sînteți la curent că Primăria deja face acest lucru pentru încurajarea construcțiilor de locuințe?

2. Credeți că proprietarii vor accepta construirea de mansarde și dacă aceste mansarde la 250 de dolari m.p. sînt rentabile sau trebuie căutate alte soluții?

1. Vreau să vă spun că această propunere nu este făcută la niște prețuri extraordinare. Încă în România moneda oficială este leul. Vă asigur că se pot găsi soluții cu materiale autohtone. Ceea ce ne propune d-l primar cu 200 de dolari și cu 2,4 miliarde arată modul în care se gospodăresc banii publici la Iași. Pe mine nu mă interesează o mansardă făcută în aluminiu, cu tot soiul de sofisticării. Pe mine mă interesează....

Simirad: Un cort.

Dobre: Un minim de confort, nu cort. Dacă mergeți vreodată spre CUG, înainte de a trece pasarela, la piciorul pasarelei o să găsiți cîteva familii evacuate. Si atunci, îmi pun întrebarea: între a-i amenaja o mansardă la niște parametri ieftini, deci nu vorbesc de mijloace ultramoderne, ci ca o soluție provizorie. Nu uitați că, în fiecare an, apa care intră în acel bloc fără mansardă îl distruge. Deci este o încercare de a face ceva. Știți că în viață pentru a nu face un lucru, cel mai comod este de a spune că nu știu, nu fac.

Cârlan: Sînteți la curent că datorită neglijenței Primăriei, care nu a transmis anul trecut către ANL lista cu propunerile de terenuri pentru a se construi locuințe, Iașul a pierdut statutul de oraș creditat și banii s-au dus spre alte orașe?

Dobre: Nu cunosc acest lucru. Ceea ce știu este că în 1998 s-au pierdut peste 1 miliard de dolari în România pentru că nu au existat proiecte.

Simirad: Iașul va fi printre primele trei orașe care va începe, chiar în luna iunie, construirea apartamentelor.

Dobre (ironic): Asta este un lucru bun. Înseamnă că și Dan Cârlan și Nichita și Vasile Dumitriu cînd vor fi primari le va fi mai ușor în construcția de locuințe.

Nichita: Care este necesarul de locuințe?

Dobre: Necesarul este imens. Nu l-am putut evalua. Din cinci oameni, cred că trei îți ridică această problemă.

Pagini realizate de Mihai CHIPER și Gabriel GACHI

Monitorul Editoriale

INTERNAȚIONAL

Condamnați la reconciliere?

Protestanții și catolicii au reluat colaborarea în Irlanda de Nord, deși pași spectaculoși în procesul de pace nu au fost făcuți

Irlanda de Nord este condusă din nou de instituții autonome. Partidele protestante și catolice din Irlanda de Nord (Ulster) au reușit să convingă Londra să permită reinstalarea la Stormont a unei Adunări Legislative și a unui Guvern cu statut autonom - instituții care au funcționat (cu mare dificultate) între decembrie 1999 - februarie 2000. Premierul britanic Tony Blair, care de la preluarea mandatului s-a arătat un adept al implementării principiilor devoluției, și-a dat acordul, fără a mai afișa însă optimismul din decembrie anul trecut.

Prima întîlnire a reprezentanților partidelor celor două comunități în cadrul Executivului s-a produs pe 1 iunie. În ciuda zîmbetelor largi ale premierului nord-irlandez David Trimble - șeful principalei formațiuni politice protestante, Partidul Unionist - întîlnirea a fost scurtcircuitată de scepticism. Din capul locului au existat două elemente care au parazitat discuția. În primul rînd, a contat foarte mult că două locuri au rămas goale la întîlnirea Executivului. Ocupanții lor ar fi trebuit să fie miniștrii desemnați de formațiunea protestantă cea mai radicală - Partidul Democratic Unionist, care au declarat că nu pot sta alături de cei doi reprezentanți „teroriști" ai Sinn Fein (aripa politică a IRA). PDU s-a opus acordului încheiat în aprilie 1998 între Londra și Belfast, care a stabilit principiile autonomiei Ulsterului, și nu și-a ascuns intenția de a șicana funcționarea noilor instituții nord-irlandeze. În al doilea rînd, au apărut semne de întrebare în legătură cu moartea suspectă a doi protestanți în Ulster și explozia unei bombe ușoare la un pod din Londra. Unioniștii și catolicii moderați se tem că grupările disidente ale IRA vor încerca să submineze aplicarea acordului prin atentate teroriste, așa cum au făcut-o și pînă acum.

Între suspendarea instituțiilor autonome, în februarie, și reinstalarea lor acum nu s-au produs evenimente spectaculoase. Protestanții și catolicii au revenit la masa discuțiilor doar pentru că au sentimentul că trebuie să insiste pe calea reconcilierii. IRA nu a făcut încă nici un pas concret pentru dezarmare. A promis doar că va permite accesul unor inspectori internaționali la unele dintre buncărele sale. Armata nord-irlandeză a reușit, prin Sinn Fein, să convingă Partidul Unionist și Londra să renunțe la obiceiul ultimatumurilor și să imagineze procesul de dezarmare ca întinzîndu-se pe o perioadă mai mare de timp.

De ce, este simplu de înțeles. Existența IRA este instrumentul de presiune la nivel politic al Sinn Fein în realizarea unor reforme importante. În acest moment, principala preocupare a catolicilor este reformarea poliției britanice, faimoasa Royal Ulster Constabulary (RUC), care acționează în Ulster. Pentru protestanți, RUC este simbolul uniunii cu coroana britanică, dar pentru catolici poliția nord-irlandeză (compusă în proporție de 93% din protestanți) este simbolul represiunii și ocupației. Așa cum protestanții sînt încrîncenați de memoria victimelor atentatelor IRA, și catolicii păstrează amintirea însîngerată a victimelor confruntărilor de stradă cu RUC.

Mai sînt și alte lucruri care vor afecta buna activitate a Executivului. Partidul Unionist are doar o slabă majoritate în Adunarea Legislativă și pierde teren în fața Partidului Democratic Unionist, care practică un discurs radical. Acest fapt arată că suportul popular pentru reconciliere este fragil. David Trimble are, din această cauză, o poziție nu prea bună în partid, luna trecută cîștigînd cu greu un vot intern de susținere.

Nu în ultimul rînd, disputele pe marginea politicilor concrete ce vor trebui decise de Executiv vor fi foarte aprinse. Noua autoritate poate decide într-o sferă foarte largă de domenii, excepție făcînd politica fiscală, politica externă și apărarea. Poziția partidelor în chestiuni economice, de pildă, este prea puțin clară și, în mod sigur, este nevoie de ample dezbateri pentru clarificări. Apoi, așa cum a arătat deja prima ședință a Executivului, problemele administrative se vor amalgama cu cele simbolice, confuzionînd discuțiile. Pe 1 iunie, deși s-a pornit de la o discuție pe chestiuni financiare, s-a ajuns la întrebarea dacă steagurile britanice trebuie să fie arborate pe instituțiile nord-irlandeze.

În Irlanda de Nord nimeni nu este prea optimist în acest moment. Dezamăgirea față de eșecul primei tentative de auto-guvernare și reconciliere a fost prea mare. Tony Blair trebuie să admită că lucrurile se mișcă mai greu decît spera. Premierul britanic este totuși mulțumit pentru că sub mandatul său prăpastia dintre protestanți și catolici (alimentată de o memorie a conflictului ce se întinde pe mai multe sute de ani) s-a mai redus puțin. Acordul din 1998 este istoric și a făcut posibil ca Irlanda să renunțe la pretențiile sale teritoriale față de Marea Britanie. IRA respectă promisiunea de suspendare a activităților teroriste, așa cum nu a mai făcut-o pînă acum. Iar partidele celor două comunități, în ciuda disensiunilor și șicanelor politice, vor colabora în cadrul unui Executiv și al unei Adunări Legislative. Așadar, Blair vede jumătatea plină a paharului. Sînt foarte mulți care o văd pe cea goală. Succesul autonomiei Ulsterului depinde de un lucru aparent fragil: dacă încăpățînarea va ieși învingătoare în confruntarea cu scepticismul.

Adrian CIOFLÂNCĂ

SPORT

Uzura pieselor grele

Deceniul de aur al naționalei de fotbal tricolore se poate încheia în triumf la Euro 2000 dacă jucătorii de bază ai echipei vor depăși oboseala unui sezon istovitor

A mai rămas o săptămînă pînă la startul celui mai important eveniment fotbalistic al anului: turneul final al Campionatului European de fotbal, care se va disputa în Belgia și Olanda, sau, mai pe scurt, Euro 2000. Printre cele 16 echipe naționale calificate se află și România, situată în această postură pentru a doua oară consecutiv, în palmaresul deceniului incluzîndu-se și trei participări consecutive la turneele finale ale Cupei Mondiale. Euro 2000 închide ciclul ultimului deceniu al secolului XX, cel mai prodigios din istorie, deceniu care a început cu calificarea tricolorilor la „Coppa del Mondo" din 1990, cu antrenorul Emeric Ienei, și iată că se încheie cu același tehnician la cîrmă. Simpla coincidență amintită sugerează ideea de ciclu. Din echipa care a învins Argentina pe stadionul din Napoli, acum 10 ani, mai fac parte din lotul pentru Euro 2000 doar Gică Popescu, Gică Hagi și Ionuț Lupescu. Toți acești jucători par a fi acum la ultima strigare. Deși solicitat intens de multe cluburi, cel mai bun fotbalist român al secolului, Hagi, își menține hotărîrea de a se retrage din echipa națională. N-ar fi exclus ca el să fie urmat de Gică Popescu sau Dan Petrescu, ultimul neparticipant în 1990 doar din cauza unei accidentări. Este, deci, clar că, după Euro 2000, deceniul glorios al fotbalului românesc se încheie, sarcina continuității căzînd pe umărul unei alte serii. Pe neașteptate, jucători ca Adrian Ilie, Filipescu, Dorinel Munteanu intră în categoria veteranilor, în timp ce tineri ca Mutu, Florentin Petre sau Contra de-abia așteaptă să-și asume rolurile de soliști. De altfel, continuitatea valorică a tricolorilor pe parcursul unui deceniu n-ar fi fost posibilă fără apariția unor alte talente care să umple golurile rămase. Cei doi Gică, Petrescu și (parțial) Lupescu, n-au jucat singuri nici în America, nici la Euro 96, nici în Franța. Naționalele succesive s-au creat din mers, pe osatura clasică și mai ales pe fondul unui stil de joc caracteristic, ușor de recunoscut.

Însă deceniul de aur al fotbalului românesc se poate raporta doar la rezultatele anterioare. Într-adevăr, echipa României din perioada 1990-2000 a obținut (cu o singură excepție) toate calificările posibile, în timp ce în ceilalți ani asemenea performanțe au fost rarități. Noi nu am avut momente de vîrf ca ale Ungariei în anii '50, ale Poloniei în anii '70 sau chiar al Bulgariei, ajunsă la „World Cup '94" în semifinale. Vîrful acestei perioade s-a numit tot USA '94, atunci cînd doar două lovituri de la 11 m executate neinspirat au adus România în postura de (doar) sfert-finalistă, dar în urma Bulgariei. De aceea, este legitimă dorința veteranilor echipei, insuflată și celor tineri, de a încheia acest ciclu cu o performanță, în sfîrșit, memorabilă. Ajunși, poate, la ultima prezență în calitate de jucători la o competiție de asemenea nivel, Hagi și Popescu vor mai mult și nu ne închipuim altceva decît că ei vor da totul pentru a realiza acest lucru. Partea mai puțin fericită a stării de lucruri este, însă, dacă putința se poate acorda cu dorința. Aceiași fotbaliști care duc greul de ani și ani de zile sînt mai uzați decît ceilalți. În timp ce Adrian Mutu a jucat extrem de puțin în Italia, în timp ce Lupescu și Florentin Petre s-au evidențiat într-un campionat de foaie verde, întîmplarea a făcut ca tocmai acum Hagi și Popescu să ajungă în finala Cupei UEFA cu Galatasaray, finală pe care au cîștigat-o. Dan Petrescu a prins și el din plin cel mai agitat sezon al fotbalului intercluburi, jucînd pe două fronturi, cu Chelsea, în „Premier League" și „Champions League", aceleași lucruri fiind valabile și pentru Adrian Ilie. Sfîrșitul unui sezon extenuant nu putea să nu lase urme în forma de moment a unor jucători cheie, ajunși la o anumită vîrstă, fapt care s-a observat și în partida cu Olanda, de săptămîna trecută. Pe „Amsterdam Arena" s-a văzut un Dan Petrescu anonim, iar Gică Popescu a gafat nepermis și decisiv la cel de-al doilea gol al gazdelor. Cît despre Hagi, în ciuda faptului că a evoluat la jumătate din posibilitățile sale, a fost motorul tuturor acțiunilor bune ale naționalei noastre, ceea ce poate duce la concluzia că „machidonul" a rămas, în continuare, cheia și lăcata jocului tricolorilor. Aproape că ne este groază să ne închipuim ce s-ar întîmpla cu echipa României în cazul unei eliminări sau accidentări grave a „decarului" nostru, iar faptul că Ienei a jucat întreg meciul cu Hagi dovedește că venerabilul tehnician a fost preocupat mai mult de palmares decît de încercarea unei soluții de avarie. Mai tînăr, dar la fel de consacrat, Adrian Ilie vine și el după o accidentare care a lăsat și lasă în continuare urme.

În concluzie, sîntem asaltați de declarații optimiste și mobilizatoare ale tricolorilor, care vizează, în Belgia și Olanda, cea mai bună performanță din istoria fotbalului românesc. Nu avem nici o îndoială că tricolorii care alcătuiesc lotul pentru Euro 2000, tineri și bătrîni, se vor dedica în întregime acestui obiectiv generos, care cuprinde, la început, o grupă infernală cu Germania, Portugalia și Anglia. Numai că totul va depinde de capacitatea de depășire a uzurii pieselor grele, precum și de disponibilitatea antrenorului de a aduce ceva nou, surprinzător, în jocul echipei noastre. Și dacă, la primul capitol, ne putem închipui că Hagi și Gică Popescu, oameni care și-au petrecut întreaga viață de pînă acum pe stadion, vor compensa prin ambiție sechelele unui sezon diabolic, pe celalaltă problemă sîntem cît se poate de sceptici. În rest, vorba lui Gică Popescu, care spunea că „mai rău ca la Euro '96 (trei meciuri, trei înfrîngeri - n.r) nu se poate" rămîne valabilă.

Nicolae GRECU

GULLIVER

Timpul asurzitor

Emil BRUMARU

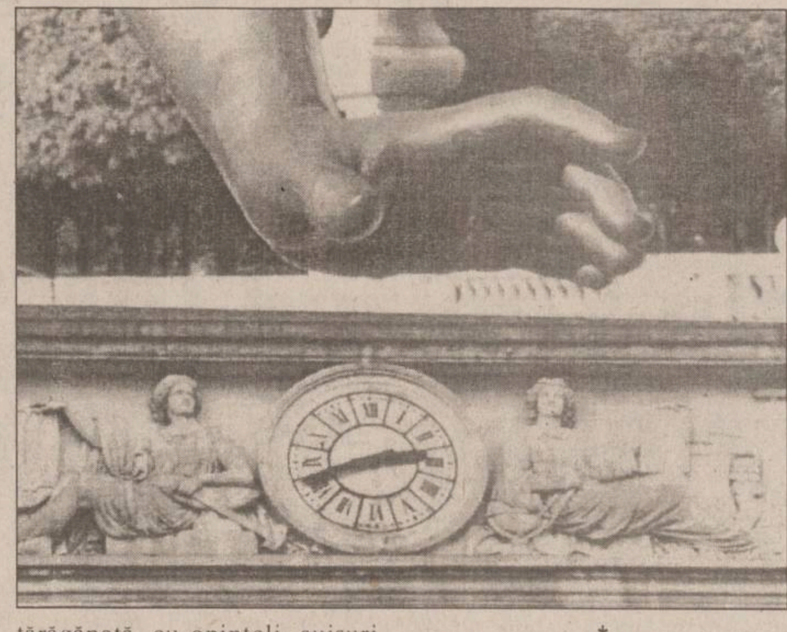

Mă strădui să înaintez cît pot de lucid în timpul asurzitor. Caut să-mi liniștesc nedumeririle, să nu creez chiar eu, înșirînd în neștire litere confuze, noi încîlcișuri, vîrtejuri absorbante în fraze aiuritoare. Sînt tot mai uimit cînd aud pe unul, pe altul, spunîndu-mi că-s poet, că-s scriitor, deci, nu-i așa?, să-mi văd de versurile mele, de fantasmagoriile ce-mi bîntuie zilele și nopțile, să nu mă bag, care va să zică, unde nu-mi fierbe ciutura, paharul, ibricul... Bine, dar nu-s om? Și oricît m-aș amăgi (însă nici nu încerc; nu „detașarea", zburdatul peste dealuri și cîmpii, abandonarea în fistichiu și tralala, amestecarea mîlurilor personale, așa, de dragul cuvintelor...), oricît aș privi fluturii, norii, amurgurile fastuoase, curțile pitorești ale periferiilor etc. etc. ... pînă la urmă ajung iarăși cu gîtul, cu sufletul, cu mintea... e și normal... simt tăișul necruțător al clipei. Ora se lărgește incredibil, e grea de știri, de contradicții, de panici și elucidări nebănuite. Calm, îmi șoptesc, fii calm și discerne, cerne gospodărește făina asta, desparte minciuna de adevăr, măcar nu umbla ca orbețul în viața ta, în a celorlalți. Să nu mă pripesc. Iau abacul și socotesc pe bile. Mi-a rămas intactă o speranță incurabilă, credința nestrămutată în ridicarea unui curcubeu benefic deasupra mlaștinilor aparent nesfîrșite. Mai exact: implicarea în desfășurarea tărăgănată, cu opinteli, suișuri, coborîșuri, așezarea umărului, a trupului în munca, da, munca de-a înălța „curcubeul" amintit, visat... Nimic nu-i fără efort! Să-mi ordonez gîndurile, bucățile de „pricepere". Să-mi curăț, să-mi șterg rafturile îmbîcsite de praful inevitabil al vîrstei, de rumegușul rînced al renunțărilor... Să-mi chem întruna autorii dragi, în preajmă, să-i rog să-mi mîngîie amărăciunile cu vorbele lor blînde, vindecătoare, dătătoare de nădejdi și, mai ales, de izbînzi, de alcătuiri zdravene, neclintite, cu zmalțuri palpabile cu mintea și cu degetele bătătorite de deziluzii... de iluzii... Că doar n-au intrat săptămînile în sac, anii în prăpăstii, traiul în pustie...

*

Fac o pauză și transcriu din inepuizabilul ***Montaigne***. Tocmai mi-am dat seama că de vreme-lungă-prelungă n-am mai trimis nici o epistolă. Și, rușinat, copii fragmente: „Despre scrisori vreau să spun că este treaba la care prietenii mei țin că eu aș avea oarecîtă învrednicire. Și m-aș fi apucat mai bucuros să dau la lumină clocotul cuvintelor mele, dacă aș fi avut cui. Mi-ar fi trebuit, cum mi-a fost dat odinioară, o anume legătură care să mă îndemne, care să mă ție și să mă ridice... Am din fire un scris glumeț și numai al meu, dar un fel stîngaci în tocmelile cu lumea, precum în toate cele este și vorba-mi: grămădită, nerînduită, curmată și ainsului; nu sînt dibaci în scrisori de ceremonie, care n-au alt miez decît frumoasa înșiruire a cuvintelor curtenitoare. N-am nici înaplecare, nici plăcerea celor lungi ploconeli inimoase și îmbietoare. Nu mă încred în ele și mi-e urît a spune peste cele ce cred... Urăsc de moarte izul lingușirii: de aceea mă arunc de la sine într-o vorbire scurtă, pe șleau și aspră, care aduce întrucîtva dispreț, de altfel pentru cine nu mă cunoaște..."

*

Hai să încheiem gastronomic! O misivă extrasă, surîzînd, din ***Alcifron, Scrisori din vechea Heladă. Gémellos (Geamănul) către Eubulos (Sfatul-cel-bun):*** „Era în fața mea o plăcintă din acelea numite ale lui Gelon din Sicilia, pe care eu, numai văzînd-o, mă pregăteam cu bucurie s-o înfulec. Dar cei de la masă tot amînau, pentru că mai erau acolo felurite bunătăți: boabe de fistic, curmale și nuci curățate. Eu mă uitam cu dușmănie la toate acestea și așteptam să mă reped și să înghit plăcinta. Dar ei o lungeau prea mult cu mîncarea, pocalele se umpleau fără întrerupere, mereu se opreau și întîrziau s-o mănînce. Ce să mai spun, ca și cînd ar fi fost înțeleși să nu-mi împlinească dorința, unul lua un pai și-și curăța resturile de mîncare rămase între dinți, altul se lăsa somnoros pe spate, parcă nu se mai gîndea la ce era pe masă, vorbeau unul cu altul, făceau orice, dar nu începeau deloc să guste plăcinta aceea așa de bună de care-mi era poftă. La urmă se pare că zeii s-au milostivit de dorința ce mă usca și cu greu m-au lăsat să gust plăcinta. Pot să-ți spun că nu am simțit o plăcere atît de mare, pe cît a fost necazul din cauza întîrzierii și încetinelii." Da, la plăcinte înainte; e un „fix" universal! ■

HAZ DE NECAZ

Români, vă ordon: treceți la vot!

Bogdan ULMU

Sînt împotriva absenteismului: el înseamnă lașitate, comoditate, inconștiență. Dacă mîine nu se vor duce să voteze un milion de cetățeni, înseamnă că rezultatul va fi neconcludent. Deci, în primul rînd, cred că trebuie să ne exercităm acest drept - din moment ce este unul dintre puținele care ne-au mai rămas... Și vorba aceea: dacă nu noi, atunci cine? Dacă nu acum, atunci cînd? Chiar dacă, momentan, nici eu nu știu pe ce siglă voi pune ștampila, sînt sigur că, după ce voi trece în revistă toate ofertele, voi găsi una mai pe gustul meu. Căci, slavă Domnului, de candidați nu ducem lipsă: pentru toate mințile, pentru toate conștiințele, pentru toate buzunarele (cum zic negustorii).

Pe de altă parte însă, nu pot să nu fiu de acord cu domnul ministru Valeriu Stoica și cred și eu că ar trebui introdusă în Codul Penal infracțiunea de... ***hărțuire electorală*** (mai stresantă, indiscutabil, decît hărțuirea sexuală! Sexual te pot hărțui doi-trei, dar electoral - două-trei mii!). Pe de altă parte, asistăm, de o lună, la un dezmăț publicitar supărător, agasant și fără rezultat (căci te saturi după doar o săptămînă de aceleași mutre, de aceleași sloganuri ipocrite, de promisiuni fără acoperire). Și ca să nu ajungi la capătul răbdării, musai „s-o dai" pe umor, ca mine:

■ și te amuzi aflînd că în munții Bucovinei pe un candidat îl cheamă Coniac și îndemnul „Votați Coniac!" gîdilă plăcut nările și urechile sătenilor;

■ te mai amuzi, iar, aflînd că s-au făcut concursuri de tipul „să alergăm cu primarul!" (la care, culmea, taman primarul n-a alergat); ducînd mai departe ideea, eu zic că se pot face, în viitor, întreceri de tipul „să bem cu primarul!" ori „să mîncăm tochitură cu primarul!" sau „să dormim sub același acoperiș cu primarul!";

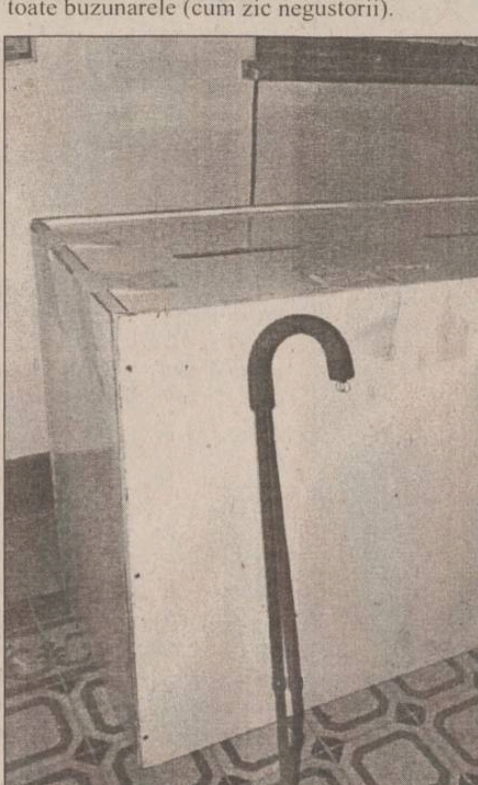

■ te crucești aflînd că-n America (dar lucruri asemănătoare se pot petrece și pe la noi) o persoană decedată de un an a obținut un loc în Senat;

■ și-ți confirmă actualitatea lui Caragiale niște săteni care promit votul pentru un rachiu de doar 4.400 de lei (la oraș, firește, un vot e oleacă mai scump, deoarece țuică de 4.400 nu mai există!)...

Fiindcă v-am înveselit (sau pus pe gînduri), vă dau întîlnire la cabina de vot, pe 4 iunie. Inspirație, fraților! ■

ANTHROPOS

Aproape de sacru

Lucia BERDAN

S-au scurs 150 de ani de la publicarea, în 1850, a celei mai cunoscute variante a baladei „Miorița", cea care o va impune pe plan național și apoi universal drept o creație de excepție. „Miorița" a ajuns, într-un secol și jumătate, nu numai cea mai discutată creație poetică românească, ci, cum observa, pe bună dreptate, Mircea Eliade, un ***bun*** al nostru, al tuturor. Ea reprezintă o valoare de referință, care este invocată, fie la superlativ - cînd vrem să ne lăudăm cu gîndirea și simțirea noastră, fie în sens negativ - cînd se face trimitere (greșit, desigur) la pasivitatea mioritică. Și așa, în ultimul timp, tot mai mulți „analiști" ai agitatului nostru peisaj social și politic mioritizează pe această temă, fără a fi, de cele mai multe ori, în cunoștință de cauză, fără a ști mai mult decît ceea ce știau, eventual, din liceu.

La 150 de ani de cînd a fost publicată, putem spune că „Miorița" este mai misterioasă ca oricînd. Direcțiile deja cunoscute în cercetarea ei sînt un îndreptar pentru oricine vrea s-o ia de la capăt. „Miorița" ar trebui să fie nu numai un test care se dă la examene, ci și un test pentru cine consideră că are de spus ceva nou. Pentru că „Miorița" nu mai are nevoie de laude, nici de acuze, ci ***de înțelegere, de respect*** și ***de cunoaștere***, precum și de acea stare creatoare și neliniștită a omului care își pune întrebări. Eroul mioritic și-a asumat eroic o condiție, într-o situație limită și la veșnica întrebare „de ce?" răspunsul se află dincolo de profan și cît mai aproape de sacru. „Miorița" este cu adevărat o creație sacră a unui suflet elevat, obsedat de înțelegerea propriei condiții. Dilema sa se va perpetua peste veacuri tocmai pentru că nu este o problemă a realității imediate, ci o problemă profund și veșnic umană. „De ce"-ul se adresează existenței însăși, de aceea nu impune un răspuns clar, imediat și universal acceptat.

Lăudînd mereu această genială creație (considerată de unii emblematică) sau contestînd-o (cu argumente mai mult sau mai puțin acceptabile, fie și sub raportul bunului simț) nu îi vom aduce decît deservicii. Ca specialist, ne-am văzut nevoiți, la un moment dat, să luăm apărarea „Mioriței", cu bună credință profesională, pledînd pentru ideea că la o asemenea creație nu te poți referi (indiferent de context) decît cu evlavie, dacă nu ai capacitatea și vocația de a o înțelege. Dar mai presus de aceste reacții la răutățile care s-au scris sau se vor mai scrie despre „Miorița", ea s-a apărat și se va apăra, în continuare, prin genialitatea sa. ■

MĂTRĂGUNA DULCE

Un destin: Gr.T. Popa

Nicolae TURTUREANU

Pînă acum zece ani, despre ***Gr.T. Popa*** se știau sau se spuneau prea puține din prodigioasa sa lucrare științifică și literară sau din patetica-i biografie. Poate că și astăzi mulți dintre cei care trec prin preajma Universității de Medicină și Farmacie din Iași se uită nedumeriți sau indiferenți la chipul săpat în piatră, ce îmbrățișează cu privirea reciclata Piață a Națiunii, flancată de vechea instituție medicală - unde a studiat și pe care a slujit-o -, de Spitalul „Sf. Spiridon", de Muzeul Științelor Naturii și centrată pe marmoreanul monument al Reîntregirii Neamului - lîngă care pîlpîie o flacără - nestinsă încă de capriciile tranziției... Ca să zic așa, bustul lui Gr.T. Popa este pus la colț, față cu instituția ce îi poartă numele, flăcăruia se consumă și ea, cam stingheră. Acest amplasament a fost făcut, cică, din necesități de estetică a Pieții. O fi. Spiridușul estetic ne îndeamnă să spunem că edilii orașului ar fi putut găsi o mai bună „punere în pagină" a noilor componente ale Pieții. Dar asta-i altă poveste, care nu ne preocupă acum.

Cert este că, după '90, numele, figura, aportul științific, cultural și moral al lui Gr.T. Popa au început a fi resuscitate, acordarea numelui său Universității de Medicină din Iași, cîteva simpozioane, desfășurate la Iași și la București, reabilitarea academică, precum și apariția, recentă, a unui volum ***in memoriam*** restituind, tot mai aproape de completitudine, dimensiunea acestui, deopotrivă, savant, literat și veghetor al condiției umane, el însuși purtător al unui tragic destin.

Gr.T. Popa a avut nenorocul ca, în plină putere creatoare aflîndu-se, să suporte efectele a două dictaturi, pe care le-a dezavuat public. Un articol al său - dintr-o serie de luări de poziție antifasciste - în care demonta, cu argumente științifice, doctrina nazistă, a atras suspendarea revistei „Însemnări ieșene", unde „combătea" împreună cu Sadoveanu, cu Mihai Codreanu, cu, mai la începuturi, G. Topîrceanu. Pentru „Însemnări ieșene", Gr.T. Popa a fost un fel de ***spiritus rector***, ca Ibrăileanu pentru „Viața Românească" și trebuie să ne imaginăm ce efect a avut asupra sa acel atentat la libertatea de opinie. Spirit pe cît de responsabil, pe atît de cutezător, Gr.T.Popa n-a ezitat mai apoi (în aprilie 1944), să fie printre cei ce au conceput și semnat memoriul adresat mareșalului Antonescu, în care se cerea - în fața iminentului dezastru național - ieșirea României din războiul cu sovietele. Simptomatic este faptul că Sadoveanu, deși n-a semnat acel memoriu (cu toate insistențele lui Gr.T. Popa), va intra în grațiile și în serviciul noii puteri comuniste, descoperind, brusc, că „lumina vine de la răsărit"... În timp ce Sadoveanu, cu uluitoare capacitate de adaptare, parcă vroia a dovedi, cronicărește, că „bietul om e sub vremi", prietenul său de la „Însemnări..." se ridica semeț împotriva noii dictaturi, într-o fulminantă conferință susținută, în aprilie 1947, sub cupola Academiei. Va fi cîntecul de lebădă al lui Gr.T. Popa. „Asimilarea în aceeași retortă a ororii a nazismului și socialismului, așezarea pe aceeași sinistră panoplie a marilor dictatori ai veacului, Lenin, Mussolini, Hitler și... ceilalți" (aluzia era la Stalin - „este singura concesie a conferențiarului", observă Cătălin Ciolca, din care am și citat) - toate acestea au fost, pentru Gr.T. popa, începutul sfîrșitului. Vor urma suspendarea din învățămînt, excluderea din Academie, prigoana. Ultimul an de viață (1948) și-l petrece ascuns pe la rude, prieteni, cunoștințe, părăsit sau ocolit de cei cu care, pînă nu demult, consona în cuget și-n simțiri, dar ocrotit de alții, ce nu au ezitat să-și arate solidaritatea cu cel căzut sub teroarea „noii orînduiri".

Volumul memorial, apărut la Editura Omnia, alătură studii, documente, mărturii atît ale celor care l-au cunoscut pe Gr.T. Popa - precum Constantin Bălăceanu-Stolnici și Ioan Petrovanu - cît și ale celor care au fost cuceriți de opera și de proteica sa personalitate: Carol Stanciu, Mihail Gr. Coculescu, Ion Hăulică, Ion Hurjui, Claudia Ilie Voiculesc, Mihai Litu, Arcadiu Petrescu, Constantin Romanescu, C.D. Zeletin, Grigore Gr. Popa, Cătălin Ciolca (alcătuitorul ediției). Cartea conturează un om, o operă, o epocă.

Oricum, după lectura ei, atunci cînd auzi de Gr.T. Popa sau cînd îi privești chipul transfigurat în piatră, poți spune că înțelegi vechea zicere a cronicarului: „Nasc și la Moldova oameni". Și nu mai accepți, spășit, cealăltă zicere, potrivit căreia „bietul om e sub vremi"... ■

Monitorul Financiar

ȘTIRI ECONOMICE

BTR Iași a împlinit un an

Filiala ieșeană a Băncii Turco Române (BTR) și-a sărbătorit joi împlinirea unui an de la înființare. Sala cu frescă a Hotelului „Moldova" a găzduit un cocktail la care alături de angajați au fost prezenți și clienții băncii. ***„Am ținut să marcăm acest evenimentt deosebit pentru noi, împreună cu cei care ne sînt parteneri de afaceri"***, a spus ***Aurica Florea,*** director general la această bancă. Apărută acum șase ani în peisajul bancar românesc, BTR a înregistrat o creștere constantă a indicatorilor financiari. Dacă în 1997, conform rezultatelor auditate de Pricewaterhouse Coopers, banca înregistra un profit net de 133,3 miliarde de lei, anul trecut profitul net ajunsese la 324,4 miliarde de lei. **(A.P)**

Afacerea Compaq a crescut cu 56% în primul trimestru

Săptămîna trecută, Compaq România a anunțat rezultatele financiare ale corporației și sucursalei locale, precum și performanțele serverelor Alphaserver GS și ale iPAQ-urilor. Directorul general al Compaq România, ***Mihai Pascadi***, a precizat că dinamica afacerilor firmei a fost excelentă: 1999 a însemnat o creștere a cifrei de afaceri, cu 29% fată de 1998 (cînd IDC a decernat titlul de „cel mai vîndut brand name în România"), iar în primul trimestru din 2000 Compaq a înregistrat o creștere de 56% fată de același trimestru al anului trecut. Pe 16 mai 2000, Compaq Computer Corporation a lansat cel mai rapid server RISC/UNIX din lume, cunoscut și sub numele de cod Wildfire. Bazate pe un palmares solid de recorduri în materie de performanțe, sistemele AlphaServer sînt, conform declarației lui Mihai Pascadi, cele mai sofisticate soluții server ale momentului actual, fiind caracterizate printr-o disponibilitate totală (24 de ore pe zi, 365 de zile pe an). Compaq iPaqTM este un dispozitiv Internet care oferă facilitățile corespunzătoare pentru utilizarea noului model de calcul bazat pe Intenet, fără a renunta la compatibilitatea cu aplicațiile de birou existente. Principalele avantaje pe care acest dispozitiv (premiat la Comdex '99 și la CERF 2000) sînt: posibilitatea de alegere și achiziție mai simplă (mai puține modele, avînd prețuri pornind de la 499 USD), un proces de fabricație mai rapid (datorită numărului mic de componente), distribuția prin Internet, capacități extinse de integrare (Windows 2000, Altiris eXpress, PC Transplant).

Curs calculat de BNR, 02.06.2000

20.745 lei/dolar
9.932 lei/marcă
19.425 lei/EURO

BĂNCI	Dolar SUA		Marcă germană	
	C	V	C	V
BCR (tel.230500)	20650	20900	9342	10058
BRD (tel. 213050)	20550	21100	9470	10300
BCIT (tel. 211740)	20500	21500	9738	10285
Banca Agricolă (tel.215965)	20680	21000	9680	9910
Banca Transilvania (tel.215011)	20550	20940	9600	9920
Banca Dacia Felix (tel.145630)	20630	21000	9500	9960
Banca București Alpha Bank (tel. 214780)	20675	21200	9600	10050
Casele de schimb valutar	Dolar SUA		Marcă germană	
	C	V	C	V
Olimp (tel. 215524)	20700	20900	9500	9700
ACR (tel. 112345)	20500	20800	9500	9850
Nasty Exchange (115863)	20600	20900	9600	9880
Tarom (tel.115309)	20700	20950	9600	9850
Romania Exchange (tel.147294,098/625512)	20500	20899	9500	9849

Escrocheria FNI iese la iveală

■ *investitorii vor primi maximum 5% din ultima valoare a unității de fond* ■ *la FNA valoarea unității a scăzut dintr-un foc la jumătate* ■

Din banii depuși de peste 300.000 de oameni la Fondul National de Investitii s-a ales praful și pulberea. Președintele FNI, ***Marian Petrescu,*** a declarat ieri, în cadrul discutiilor din Comisia senatorială de buget - finante asupra Raportului de activitate al FNI, că ***„investitorii se pot aștepta să recupereze nu mai mult de 4,5% din ultima valoare de titlu afișată"***, valoare care a fost de 103.720 de lei. În același timp, și valoarea unitătii de fond la celălalt fond administrat de SOV Invest a scăzut la jumătate. Valoarea unității de fond a Fondului National de Acumulare a fost calculată, în baza datelor existente, la nivelul de 14.923 lei fată de 31.140 lei cît a fost comunicat la data de 19 mai 2000, se arată în raportul președintelui SOV Invest, Marian Petrescu, prezentat Comisiei buget-finante-bănci din Senat. Numărul de investitori în FNA era, la data de 30 aprilie, de 18.306, iar valoarea activului net de 121,019 miliarde lei, potrivit raportului Uniunii Nationale a Organismelor de Plasament Colectiv.

CEC încearcă să-și spele mîinile

Președintele CEC ***Liviu Marica*** a prezentat, ieri, Comisiei de buget-finante a Senatului o circulară adresată tuturor conducerilor sucursalelor CEC din tară, semnată de ***Camenco Petrovici*** și datată 15 martie 2000, în care se cere instruirea personalului CEC implicat în activitatea de ghișeu, pentru a ***„îndruma investitorii FNI căte unitățile SOV Invest de la care au achiziționat titlurile"***. În acest document se precizează că investitorii FNI au primit o scrisoare semnată de Consiliul de încredere al fondului, la care erau anexate „declaratii" ale CEC, din care reieșea că această institutie este co-proprietar FNI și garant al investitiilor. Conducerea CEC precizează că CEC nu este proprietar al FNI, ci doar actionar al SOV Invest. De asemenea, în circulară se precizează că CEC ***„nu a hotărît distribuirea titlurilor de participare la fond prin intermediul unităților sale"***. În material se arată că CEC Valori Mobiliare, societate subsidiară a CEC, a semnat cu SOV Invest un contract de distribuire a titlurilor, a cărui derulare trebuia să înceapă în luna martie 2000.

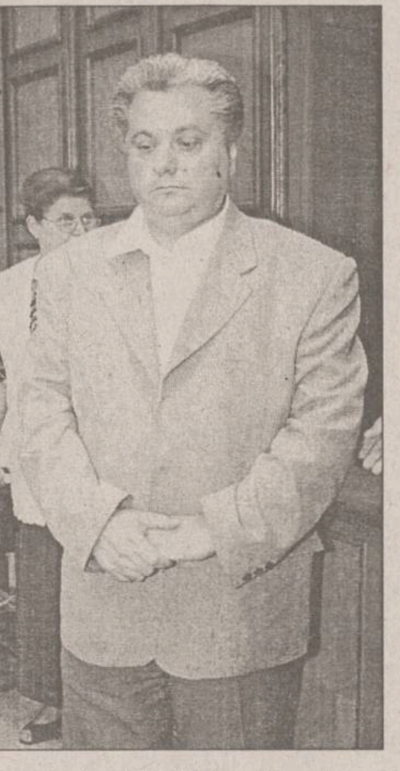

Fostul șef al CNVM, după ce i-au fost date jos cătușele pentru a fi audiat la Senat

A fost numită o nouă conducere la CNVM

Premierul Mugur Isărescu a semnat, ieri, lista membrilor comisiei interimare care va îndeplini atributiile Comisiei Nationale a Valorilor Mobiliare, pînă la adoptarea de către Parlament a unei hotărîri cu privire la componența nominală a CNVM, a anunțat purtătorul de cuvînt al Guvernului, ***Gabriela Vrânceanu Firea.*** Președintele interimar al comisiei va fi ***Gheorghe Eugen Nicolaescu*** (PNL), iar ***Mirel Țariuc*** (PNȚCD) și ***Paul Miclăuș*** (PSDR) - membri. Guvernul a adoptat în ședința de joi un set de acte normative care vor duce la reglementarea situației creată de căderea FNI, care intră în vigoare de la 1 iunie. O prevedere din respectivele acte dă posibilitatea Guvernului să suspende sau să revoce membrii CNVM și să numească o comisie de experti care să preia atribuțiile CNVM. Conducerea CNVM a fost revocată, joi, din functie de către Guvern.

Șoferul care a dus-o pe Ioana Vlas în Bulgaria trăgea tunuri cu acțiuni

Anchetatorii au stabilit că ***Teodor Irimescu***, administratorul societății Asiadona, a achizitionat, la data de 18 septembrie 1998, un număr de 65.359 de actiuni la purtător, emise de societatea Industrialexport, la valoarea nominală de 5.000 de lei/actiune, fără a le evidentia în contabilitatea firmei, informează Ministerul Public. Aceleași actiuni au fost vîndute, în aceeași zi, la Banca Agricolă, la valoarea de 765.000 de lei pe actiune. Această operatiune nu a fost evidentiată în documentele contabile ale societătii conduse de Irimescu, acesta sustrăgîdu-se astfel de la plata a 20 de miliarde de lei, reprezentînd obligatii fiscale către stat.

Irimescu, pe numele căruia procurorii au emis, vineri, un mandat de arestare preventivă de 30 de zile, sub acuzatiile de evaziune fiscală și fals intelectual, este cel care, în data de 22 mai, a însotit-o pe ***Ioana Maria Vlas,*** fosta președintă a SOV Invest, cînd aceasta a părăsit România pe la punctul de trecere a frontierei Vama Veche, informează surse judiciare. El fusese retinut de Politie, cu o zi în urmă.

Versiunea lui Boboc

Fostul președinte al CNVM, ***Ștefan Boboc***, apreciază că arestarea sa a avut ca scop sustragerea unor documente care dovedeau că activitatea fondurilor de investitii a fost ***supravegheță de către comisie. „Arestarea mea s-a făcut cu scopul sustragerii acestor documente"***, a declarat, ieri, Stefan Boboc, în cadrul audierilor de la Comisia de buget, finanțe, bănci a Senatului.

El solicită Parlamentului să respecte procedura privind numirea și revocarea președintelui CNVM din funcție. ***„Cred că am acest drept. Să se procedeze în același mod și nu prin acte normative date peste noapte"***, a spus Boboc, referindu-se la ordonanța Executivului adoptată joi care dă posibilitatea Guvernului să suspende sau să revoce membrii CNVM și să numească o comisie de experți care să preia atribuțiile CNVM. Boboc a adăugat că dacă se va proceda în același mod și cu alte instituții fundamentale similare ale statului, cum ar fi Consiliul de Administrație al BNR și conducerea Curtii de Conturi, acestea se pot trezi dizolvate peste noapte.

Reprezentantii comisiei senatoriale l-au întrebat pe Boboc dacă are cunoștință de faptul că în cazul FNI cineva a furat, el a spus că CNVM nu poate să dea un răspuns, deoarece nu este organ de anchetă și numai instituțiile abilitate pot spune acest lucru. ■

Șeful Bursei de Valori va fi exclus din PD pentru că i-a luat apărarea lui Boboc

Consiliul Politic al PD a decis, vineri seara, să propună Colegiului Director excluderea din partid a senatorului ***Viorel Pană*** pentru declaratiile acestuia de la audierea fostului președinte al CNVM Ștefan Boboc în Comisia senatorială de buget-finante.

Consiliul Politic al PD consideră inacceptabile declaratiile senatorului Viorel Pană, avînd în vedere că greșita implicare a CNVM și a fostului președinte Ștefan Boboc este demonstrată prin prăbușirea FNI.

Senatorul Viorel Pană a declarat, după decizia Consiliului Politic, că și-a depus ***„demisia de onoare"*** din PD în cursul după amiezii de vineri, demisie pe care conducerea partidului poate să o ia în considerare, pentru că actiunea pe care a întreprins-o este una personală și nu dorește să creeze disensiuni în coalitie.

Senatorul PD Viorel Pană a declarat, vineri, la audierile din Comisia senatorială de buget-finante, că acuzatiile și retinerea fostului președinte al CNVM, Ștefan Boboc, reprezintă un abuz. Pană a apreciat că retinerea lui Boboc a fost premeditată pentru a ***„satisface unele orgolii".*** Senatorul PD a insistat ca, la intrarea în sala Comisiei, fostului președinte CNVM să îi fie scoase cătușele, avînd unele discutii în contradictoriu cu polițiștii care îl escortau pe Boboc.

Viorel Pană este și președintele Bursei de Valori București și al Subcomisiei senatoriale Piata de Capital din cadrul Comisiei de buget-finante.

Investitorii ieșeni de la FNI anunță proteste în următoarele zile

Păcăliții de la Iași s-au strîns iar la Palat

Pentru a doua oară în această săptămînă, investitorii FNI Iași au ieșit în stradă. Mai puțini chiar decît la primul protest, cei 60-70 de investitori au fost însă mai supărați, zvonurile cum că altii și-au scos banii „pe ușa din spate" fiind cele mai frecvente subiecte de discuție. ***„Eu lucrez acolo, în clădire. Tot le-am întrebat pe fetele de la calculatoare de la FNI dacă să-mi scot banii, și ele tot îmi repetau să stau fără grijă, că banii mei sînt garantați de CEC. Știu că sînt persoane care și-au ridicat totuși banii"***, a declarat ***Felicia Florea***, unul dintre cei păgubiți de FNI. ***„Banii strînși de la noi se depuneau zilnic la BCR către SOV Invest. Am cerut comisiei de anchetă din Iași să ceară de la BCR situația plăților și a viramentelor de pe 1 mai încoace, să se compare cu ce a apărut în actele lor"***, a declarat „liderul" ***Mihai Alexandru.*** Conform datelor prezentate de cei care au făcut parte din comisia care a ajuns în urmă cu două zile la sediul FNI, în perioada 11 - 23 mai au depus cereri de răscumpărare circa 2.000 de investitori din Iași, din totalul celor 5.000. ***„Trebuie să fim mai uniți, depunem plîngeri la Poliție și o plîngere colectivă la Parchet. E primul lucru pe care trebuie să-l facem"***, îi îndemna pe cei adunati în fața Palatului Culturii colonelul (pompier) în rezervă Mihai Alexandru. ***„Pînă acum s-au adunat circa 60 de plîngeri la municipiu. Probabil că se vor aduna toate și se vor trimite la București"***, a precizat șeful Poliției Municipiului, ***colonelul Gheorghe Grigoriu***, prezent ieri între manifestanți. Inspectoratul de Poliție Bucuresti a trimis în teritoriu un model de plîngere pentru investitorii de la FNI, în care aceștia trebuiau să-și completeze datele personale, depunerile avute la fond și data la care au făcut cerere de răscumpărare, model xeroxat pe loc de investitori și distribuit între ei contra sumei de 1.000 de lei.

Conform datelor prezentate, la FNI Iași s-au găsit 134,6 milioane de lei (depuneri FNI) și 12,28 milioane ***de lei (depuneri la FNA). „Au primit ordin de la București să nu mai facă plăți de pe 15 mai. Între 11 și 15 mai s-au înregistrat 16 cazuri de răscumpărare, plătindu-se 10 milioane de lei pentru cazuri grave, decese"***, spuneau membrii „comitetului de inițiativă". După prezentarea datelor „în cifre", ieșenii cu bani la FNI au decis să continue activitățile de protest, trimițînd plîngeri la Poliție și Parchet, la Guvern și Președinție, și au hotărît că luni, de dimineață, vor relua întîlnirile în fața Palatului Culturii. **(Alina CORDUNEANU)**

R.A.T.C. Iași

organizează în data de 19 iunie 2000, ora 12.00, licitație publică deschisă privind

- achiziție autobuze urbane scurte pentru transportul public în comun de călători

Finanțarea achiziției este asigurată prin fonduri alocate de la bugetul local.

Caietul de sarcini se poate procura contracost de la sediul regiei din Iași, str. Silvestru nr. 5, Serviciul Tehnic - Investiții, începînd cu data de 1 iunie 2000, ora 10.00.

Ofertele se vor depune în plic pînă pe data de 19 iunie 2000, ora 8.00.

Informații suplimentare se pot obține la sediul R.A.T.C. Iași, Serviciul Tehnic - Investiții, telefon 032-141567, 032-145720, int. 109.

CONVOCARE

Consiliul de administrație al S.C. "Tomiris" S.A., cu sediul în Iași, Calea Chișinăului nr. 22, convoacă **Adunarea Generală Ordinară a Acționarilor** în data de **20.06.2000, ora 10.00**, la sediul societății, cu următoarea ordine de zi:

1. Schimbarea structurii acționariatului, urmare a vînzării pachetului majoritar deținut de F.P.S.
2. Alegerea Consiliului de Administrație
3. Alegerea Comisiei de Cenzori
4. Diverse

Sînt invitați să participe acționarii înregistrați în Registrul independent al Bursei de Valori la sfîrșitul zilei de 14.06.2000.

Documentele și materialele informative în legătură cu ordinea de zi pot fi studiate la sediul S.C. "Tomiris" S.A. Iași.

Informații suplimentare se pot obține la telefon 032/132261 int. 101 și fax 032/230536.

Dacă în data de 20.06.2000, ora 10.00 A.G.O.A. nu îndeplinește condițiile de întrunire, se reprogramează în data de 21.06.2000, ora 10.00, la sediul S.C. "Tomiris" S.A. Iași cu aceeași ordine de zi.

Rău-platnicii rămîn fără apă, curent și căldură

■ **Electrica și Termoelectrica vor opri, de la 1 iulie, furnizarea curentului electric, a apei calde și a căldurii către societățile comerciale și regiile locale debitoare**

Societățile Termoelectrica și Electrica vor trimite adrese societăților comerciale și revînzătorilor de energie termică care au înregistrat datorii la plata facturilor de electricitate, apă caldă și căldură, prin care vor solicita încheierea, pînă la 1 iulie, unor protocoale de reeșalonare a datoriilor, a declarat ieri ***Radu Berceanu,*** ministrul Industriei și Comerțului.

Nerespectarea cerinței celor doi producători de electricitate și agent termic de a încheia aceste protocoale se va solda cu întreruperea furnizării curentului electric, a apei calde și a căldurii către societățile comerciale și regiile locale debitoare, indiferent de consecințe, a precizat ministrul Industriei. ***„Trebuie să punem responsabilitățile la locul lor. De această dată trebuie încheiate protocoale ferme, nu ca cele care tocmai s-au încheiat și nu s-au mai respectat după ce Termoelectrica a dat drumul la apă caldă"***, a precizat ministrul. El a explicat că este nevoie de astfel de documente pentru ca societățile Electrica și Termoelectrica să încaseze banii care li se cuvin, pe care să îi utilizeze pentru refacerea stocurilor de combustibili pentru iarna 2000 -2001. ***„Va fi foarte greu să se mai intervină pentru realimentarea cu electricitate sau agent termic, pentru că în lipsa lichidităților nu va mai fi combustibil pentru producerea curentului electric sau a agentului termic"***, a precizat Radu Berceanu.

El a adăugat că, de această dată, nu se mai pot folosi nici scuze referitoare la pretul ridicat al energiei electrice, pretul mediu în dolari al unui Mw scăzînd, în ultimii doi ani, de la 55 la 42 de dolari. Societatea Termoelectrica a oprit, în luna mai, furnizarea agentului termic în București și alte orașe ale țării deoarece regiile locale au refuzat, pînă la 15 mai, semnarea unor protocoale privind plata reeșalonată a datoriilor. ■

AGENDA BANCARĂ

Banca Transilvania

■ Sucursala IAȘI - str. Ghica Vodă 3A
■ Tel. 216770, 215011, fax: 216770

DOBÎNZI AVANTAJOASE LA DEPOZITE

Clienții Băncii Transilvania beneficiază acum de dobînzi mult mai atractive pentru constituirea de depozite

	Persoane fizice	Persoane juridice
1 lună	37%	33%
3 luni	39%	36%
6 luni	38%	35%
9 luni	36%	33%
12 luni	36%	32%
Suma minimă:	300.000 lei	25.000.000 lei

Dobînzile sînt ferme pe toată perioada contractului de depozit. Banca Transilvania nu percepe comision la depunerile de numerar.

Certificate de depozit cu discount:
dobînda nominală 35,20%/an
randament 38,60%/an
valoarea absolută a dobînzii de plătit pentru certificatele din:
seria B 1.000.000 lei 88.000 lei
seria A 500.000 lei 44.000 lei

Vă așteptăm la sediul băncii:
Luni - Vineri: 8.00 - 18.00; Sîmbătă: 9.30 - 12.30

BANCA ROMÂNĂ PENTRU DEZVOLTARE
GROUPE SOCIETE GENERALE

B.R.D. - G.S.G. PRACTICĂ DOBÎNZI ATRACTIVE LA DEPOZITELE PE TERMEN, constituite de persoanele fizice

Depozite cu plata dobînzilor	DURATA DEPOZITULUI										
	7 zile	14 zile	21 zile	30 zile	60 zile	90 zile	180 zile	270 zile	365 zile	730 zile	1095zile
- lunar (% pe an)	-	-	-	35	36	37	38	39	40	-	-
- la expirarea termenului (% pe an)	15	17	19	35	36,5	38	40,5	41,5	46	53	62

Dobînzile cuvenite pot fi capitalizate de către deponent - în cazul depozitelor cu plata dobînzilor lunar, sau automat - în cazul depozitelor cu plata dobînzilor la expirarea termenului. Prin capitalizarea dobînzilor, veniturile anuale corespund următoarelor randamante (dobînzi):

Termen	Nivel dobîndă obținut prin capitalizare, în cazul depozitelor cu plata dobînzilor: lunar (% pe an)	la expirarea termenului (% pe an)
1 lună	60.14	60.14
2 luni	60.14	59.50
3 luni	60.14	58.88
6 luni	60.14	58.35
9 luni	61.69	59.01
12 luni	63.25	60.00

Cod valută	Depozite cu plata dobînzilor	DURATA DEPOZITULUI 1 lună	2 luni	3 luni	6 luni	9 luni	12 luni
USD	- lunar	4,15	-	4,25	4,4	4,5	4,65
DEM	- lunar	2,4	-	2,5	2,6	2,65	2,7

Economiile populației pot fi fructificate, cu dobînzi atractive și în depozite pe termene mai mici sau mai mari, astfel:
- 7 zile - 15% pe an
- 14 zile - 17% pe an
- 21 zile - 19% pe an
- 24 luni - 53% pe an
- 36 luni - 62% pe an

BRD NU PERCEPE COMISIOANE la constituirea și desființarea depozitelor. Depozitele constituite de persoanele fizice sînt garantate potrivit Legii nr. 88/1997.

Salariații de la ACVARES vor să devină patroni

„Sper ca pînă la 1 august 2000, procesul de privatizare la ACVARES să fie încheiat", ne-a declarat domnul ***Mircea Cuvinciuc,*** directorul general al societății. Dosarul de privatizare va fi finalizat în maximum o lună, după aprecierile directorului. Ministerul Agriculturii și Alimentației (MAA) deține 100% din actiunile societății, după ce acestea au fost transferate acum două luni de la FPS.

Cumpărătorul va achiziționa doar capitalul social și dreptul de folosință piscicolă, iar terenul va fi concesionat pe o perioadă de 49 de ani, cu drept de prelungire pe 25 de ani. Pe teren urmează să plătească o redevență anuală, ce nu a fost încă stabilită. Salariații intenționează să constituie o asociație tip PAS în vederea cumpărării actiunilor de la MAA. Aceștia pot achiziționa cîte acțiuni doresc, dar nu mai puțin de 500. Directorul Cuvinciuc a spus că, după informațiile sale, ***„există cel puțin un investitor interesat de achiziția societății".*** Totuși, el crede că asociația salariaților are prima șansă deoarece, conform legii, ***„PAS-urile din agricultură au dreptul de a oferi un preț cu cel mult 40% mai mic decît cel mai mare preț oferit".***

O mare problemă a societății o reprezintă furturile. Numai anul trecut au fost pescuite ilegal 60 tone de pește, în valoare de peste 700 milioane lei. ***„Poliția nu ia nici o măsură. Nu există nici un dosar penal pentru aceste furturi, dar există un dosar penal pentru un paznic care i-a tras un pumn în ochi unui hoț"***, ne-a declarat indignat directorul. Societatea ACVARES a produs anul trecut 350 tone de pește pentru vînzare (40% crap, 60% crap chinezesc), înregistrînd o cifră de afaceri de 5 miliarde lei și un profit net de 5 milioane lei. **(Constantin PAVEL)**

0,5% din producția mondială de căpșuni provine din Țara Oașului

Tara Oașului produce 60% din producția de căpșuni a României și 0,5% din cea mondială, a declarat directorul Oficiului de consultanță agricolă Satu Mare, Alexandru Breg.

În Turt, Halmeu, Batarci, Tarna Mare, Livada și Turulung se produc annual 10.000 de tone de căpșuni, pe 900 de hectar, arată concluziile celei de-a doua editii a Zilei Căpșunului, organizate, în aceste zile, la Hamleu, judetul Satu Mare.

Potrivit declaratiilor lui Breg, aproximativ 90% din productia de căpșuni din această zonă este trimisă la consum pe piata internă, restul fiind industrializată. Comerciantii cumpără kilogramul de căpșuni de la producător la pretul cuprinse între 8 și 9.000 de lei. ■

Comunicat de presă

Constatînd faptul că ziarul România Liberă, prin directorul acestuia, Petre Mihai Băcanu, continuă, în data de 1 iunie a.c., campania de calomniere a firmelor în care Grupul Gelsor detine acțiuni, aducînd grave atingeri intereselor economice, am decis actionarea în instanță într-un nou șir de actiuni judiciare a celor mai sus menționati pentru neadevărurile scrise. Vom continua să apelăm la justiție pentru fiecare nou atac la adresa intereselor Grupului Gelsor, ale actionarilor și companiilor componente pînă cînd se va întelege că fiecare neadevăr vehiculat în mass media implică răspunderea civilă, penală și morală a initiatorilor.

Președinte Grupul Gelsor, Vladimir Soare

NOUTĂȚILE ZILEI

Fostul premier ucrainean Lazarenko, inculpat pentru spălare de bani

Fostul premier ucrainean ***Pavlo Lazarenko*** **(foto)**, urmărit în justiție în țara sa pentru deturnare de fonduri, a fost inculpat de justiția americană pentru spălare de bani, au anunțat, joi, surse judiciare. Un tribunal federal din San Francisco, California, l-a inculpat, la 18 mai, pe Pavlo Lazarenko, în vîrstă de 47 de ani, pentru asociere în vederea săvîrșirii de infracțiuni, pentru spălare de bani și transport de bunuri furate, potrivit documentelor juridice obținute de AFP. Capetele de acuzare au rămas secrete pînă joi. Fostul premier este acuzat că a transferat în afara granițelor Ucrainei, între 1994 și 1999, circa 114 milioane de dolari, pe care i-ar fi plasat în conturi controlate de el în Statele Unite.

Seceta din România se va accentua

Fenomenul de secetă se va accentua și se va extinde, în următoarea perioadă, iar în unele locuri va avea caracter extrem, putînd cauza pierderi semnificative de recoltă, și chiar compromiterea acesteia, se arată într-un comunicat al Institutului Național de Meteorologie. Conform prognozei meteorologice pentru luna în curs, ploile vor fi reduse cantitativ în majoritatea zonelor agricole, impunîndu-se aplicarea de urgență a irigațiilor, pentru diminuarea deficitelor mari de apă din sol. În nordul și estul Podișului Sucevei, sudul și centrul Transilvaniei, extremitatea vestică a Banatului, local în nordul și sudul Munteniei, rezervele de umiditate din sol sînt nesatisfăcătoare, apărînd, de asemenea, fenomenul de secetă, iar în culturile prășitoare de pe întreg teritoriul agricol al țării predomină starea de secetă puternică și extremă.

Cu 70% în sondaje, Kwasniewski confirmă că va candida din nou

Președintele polonez, ***Aleksandr Kwasniewski,*** a confirmat, oficial ieri că va candida din nou la postul de șef al statului, cu ocazia prezidențialelor prevăzute pentru această toamnă. ***„Voi lua parte la alegerile prezidențiale“,*** a spus Kwasniewski, care, potrivit sondajelor de opinie, se bucură de aproximativ 70 la sută din intențiile de vot. El a adăugat că-și va anunța candidatura ***„într-un mod solemn“*** la 11 iunie. Printre ceilalți candidați declarați la președinția țării se mai numără și fostul ministru liberal al Afacerilor Externe, ***Andrzej Olechowski***, care este creditat cu 10 la sută dintre intențiile de vot. Fostul președinte și lider istoric al Solidarității, Lech Walesa, este cotat cu numai patru la sută dintre intențiile de vot, ca și actualul lider al Solidarității și lider al dreptei catolice, Marian Krzaklewski. Președintele este ales în Polonia în urma unui sufragiu universal, pentru un mandat de cinci ani. Scrutinul va avea loc în septembrie sau octombrie.

Fostul premier turc, trimis în fața Curții Supreme

O comisie de anchetă a Parlamentului turc s-a pronunțat alaltăieri, printr-o decizie-surpriză, pentru trimiterea fostului premier ***Mesut Yilmaz*** în fața Curții Supreme, în legătură cu implicarea sa într-o afacere de corupție. Comisia s-a pronunțat, cu nouă voturi „pentru“ și șase împotrivă, pentru trimiterea în fața justiției a lui Yilmaz, precum și a fostului ministru al Industriei și Comerțului ***Yalim Erez***. Această decizie urmează să fie aprobată spre sfîrșitul lunii iunie în ședință plenară. Pentru aceasta este nevoie de majoritatea absolută de voturi, adică de voturile a 276 de deputați, din totalul de 550. Mesut Yilmaz este liderul Partidului Patriei (ANAP, centru-dreapta), al treilea partener al coaliției guvernamentale a premierului Bulent Ecevit cu partidul Acțiunea Naționalistă MHP (extrema-dreaptă). Yilmaz și Erez sînt acuzați de ***„abuz de putere“*** în cadrul transferării, în 1998, a unui teren aparținînd unei întreprinderi de stat din regiunea Izmit (nord-vestul țării) în proprietatea grupului industrial particular cel mai important din țară, Koc Holding, pentru o investiție în industria automobilistică.

SRI și PDSR se contrazic pe tema căderii FNI

Căderea FNI și încercarea de destabilizare a BCR au creat o undă de șoc ale cărei efecte se vor face simțite încă multă vreme. Dincolo de urmările mai mult decît neplăcute pe care le-au suferit depunătorii, efectele s-au făcut simțite și pe scena politică. Conflictul PNȚCD-PDSR face parte dintre acestea. În mod previzibil, fiind vorba de un scandal de o asemenea amploare, și SRI a fost atras în dispută.

În disputa PDSR-PNȚCD, referitoare la presupusa implicare a partidului lui ***Ion Iliescu*** în prăbușirea Fondului Național de Investiții, a fost atras și Serviciul Român de Informații (SRI). Deocamdată, atitudinea SRI este una mai degrabă neutră. Ieri, prin persoana locotenent-colonelului ***Marian Curelaru,*** responsabil al Biroului de Presă al instituției amintite, SRI l-a contrazis pe vicepreședintele PDSR, ***Ioan Mircea Pașcu.*** Acesta afirmase, la începutul acestei săptămîni, că SRI ar fi infirmat oficial acuzațiile privind amestecul acestei formațiuni politice în prăbușirea FNI, acuzații aduse de către țărăniști după izbucnirea scandalului.

Pentru a clarifica situația, Curelaru afirmă că instituția nu a făcut decît să refuze asumarea răspunderii SRI în privința unor articole de presă în care se invocă ***„așa-zise surse SRI“.*** Dar, adaugă Curelaru, sursele SRI citate de ziariști, aflate sub protecție anonimatului, nu pot fi nici infirmate nici confirmate de către instituție. Cu alte cuvinte, SRI nu face decît să afirme că nu a existat un comunicat oficial care să arate implicarea unor cercuri din PDSR în declanșarea agitației din sfera financiar-bancară românească, nefiind deci excluse scurgeri de informații către presă.

Implicarea Serviciului în conflictul dintre cele două partide politice a început odată cu scrisoarea primvicepreședintelui PDSR, ***Adrian Năstase,*** către directorul SRI, ***Costin Georgescu***. Năstase îi solicita lui Costin Georgescu să precizeze dacă la nivelul acestei instituții există informații privind implicarea partidului în criza FNI și dacă SRI a furnizat presei date în acest sens. Potrivit lui Pașcu, directorul SRI ar fi răspuns că instituția pe care o conduce are alte responsabilități, și nu putea să emită nici un fel de evaluare în această situație.

Războiul PNȚCD-PDSR a culminat, alaltăieri, cu anunțarea intenției partidului lui Iliescu de a-l da în judecată pe liderul țărănist ***Ion Diaconescu*** ca răspuns la declarațiile acestuia. Diaconescu afirmase, miercuri, referindu-se la căderea FNI, că această ***„manevră asiatică“*** care a amenințat stabilitatea sistemului financiar al țării ***„a fost regizată și acționată de către cercuri din cadrul PDSR“***. Ma mult, liderul PNȚCD constata că societatea românească a fost traumatizată în ultimele zile de ***„provocările iresponsabile ale unor cercuri mafiote care, dominate de interese meschine, încearcă să destabilizeze sistemul financiar al țării, sperînd că astfel vor putea să acceadă la putere“***. **(Dan POPA)**

PDSR a atras atenția investitorilor FNI după ce s-a aflat că banca condusă de fostul premier Nicolae Văcăroiu are legături cu acest fond

Păgubiți FNI au protestat ieri la sediul PDSR - București

Cîteva zeci de investitori la FNI au pichetat ieri sediul PDSR - București, strigînd: ***„Hoții, hoții, nu vă votăm!“*** Deși s-a vrut a fi un miting „spontan“, portavocea care circula din mînă-n mînă printre protestatari i-a făcut pe liderii PDSR să se îndoiască de autenticitatea acestei manifestații. Conducerea PDSR consideră că actuala putere continuă prin orice mijloace, chiar folosindu-se de necazul oamenilor, să-și ducă la îndeplinire planul de discreditare a partidului. ***„Vinovații nu trebuie căutați la PDSR, ci printre șefii instituțiilor statului, puși pe funcții de partidele politice care conduc azi țara“***, au punctat liderii PDSR. **(Nicoleta VERA)**

Procedurile de votare, de la A la Z

Procesul de votare va începe mîine la ora 6 și se va termina la ora 21. Acest interval poate fi prelungit pînă la ora 24 de președintele biroului electoral al secției de votare, cu aprobarea președintelui biroului electoral de circumscripție, numai dacă se constată că mai sînt alegători care nu au votat și vor să vină la vot. Fiecare dintre alegători poate vota numai la secția de votare unde se află înscris pe listele electorale. În cazul în care există votanți care și-au stabilit reședința într-o altă unitate administrativ-teritorială, cu cel puțin șase luni înaintea alegerilor, ei își vor exercita dreptul de vot în zona respectivă.

Accesul alegătorilor în sala de votare este permis în serii corespunzătoare numărului cabinelor, astfel încît nimeni să nu staționeze în localul de vot mai mult decît este necesar pentru votare, iar în cabină să se afle doar persoana care votează.

După ce actul de identitate este confruntat cu lista electorală, fiecărui votant i se încredințează buletinele de vot și o ștampilă cu mențiunea „votat“, pe care trebuie să o aplice în patrulaterul care cuprinde lista de candidați sau numele candidatului favorit, fără a depăși însă perimetrul respectiv. Cei care nu se regăsesc pe listele electorale vor fi înscriși pe o listă suplimentară.

Buletinele de vot, ștampilate o singură dată, trebuie îndoite astfel încît pagina albă exterioară, care poartă ștampila de control a secției, să rămînă în afară și apoi introduse în urnă, fără a fi deschise, pentru că altfel pot fi anulate. Ștampila încredințată pentru votare va fi restituită președintelui secției de vot, alegătorul va semna pe lista electorală, iar actul de identitate pe care a fost aplicată ștampila votat și data va fi recuperat înaintea ieșirii din sala de vot. În cazul unei greșeli pe buletinul de vot, acesta poate fi schimbat o singură dată cu un altul.

La cererea persoanelor netransportabile din cauză de boală sau de invaliditate, aflate în instituții sanitare sau sociale, mai mulți membri ai secției de vot din zona respectivă se vor deplasa cu materialul necesar votării și cu o urnă volantă, la fiecare dintre votanți.

Toți cei care observă că mai mulți alegători intră în același timp într-o singură cabină de vot, că în secție sînt lipite afișe electorale sau unii membri ai biroului electoral poartă insigne sau alte semne ale unei formațiuni politice, urna nu este sigilată sau în secția de votare se află și alte persoane în afara alegătorilor, membrilor biroului electoral, observatorilor interni și internaționali, ziariștilor acreditați, trebuie să anunțe președintele biroului electoral al secției de votare. De asemenea, președintele secției de votare este anunțat dacă unele persoane primesc mai multe buletine de vot și nu este verificată prezența lor pe listele electorale, fără a prezenta actele de identitate sau dacă există persoane care încearcă să le influențeze pe altele să voteze anumite partide sau candidați. ■

România introduce vize pentru șapte state din est

■ **acestea sînt: Armenia, Azerbaidjan, Belarus, Kazahstan, Kîrghîstan, Tadjikistan și Turkmenistan**

Ministrul de Externe, ***Petre Roman,*** a anunțat că România va introduce, de la 1 iulie, obligativitatea vizei pentru cetățenii din Armenia, Azerbaidjan, Belarus, Kazahstan, Kîrghîstan, Tadjikistan și Turkmenistan, urmînd ca, în anul 2000, cetățenii din Republica Moldova, Ucraina și Federația Rusă să fie în continuare exceptați de la această măsură. Roman a prezentat aceste măsuri ca fiind urmarea procesului de eliminare a vizelor impuse cetățenilor români care circulă în țările UE. El a precizat că, începînd cu semestrul al doilea al anului 2001, cetățenii din Republica Moldova vor putea pătrunde în România fără vize, însă cu un pașaport ***„bine securizat“.*** Ministrul român de Externe a spus că România va negocia cu Ucraina și Rusia o convenție privind trecerea frontierei, astfel încît cetățenii acestor state să prezinte, la trecerea frontierei, toate elementele de identificare, respectiv numele, numărul pașaportului, precum și durata și scopul vizitei. Roman a spus că România se află într-un proces „avansat“ de eliminare a vizelor impuse de UE, acest lucru fiind posibil încă din semestrul al doilea al acestui an, cînd Franța se va afla la președinția Uniunii. ■

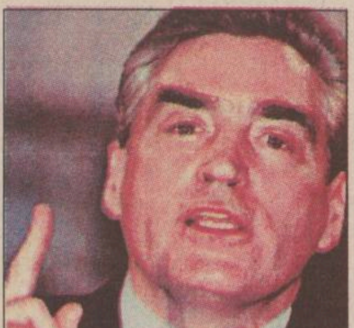

Șeful MAE român, Petre Roman

În Belgia, Clinton a pomenit de limba transilvăneană

Ceremonia decernării „Premiului Charlemagne“ lui ***Bill Clinton***, președintele SUA, a ocazionat și transmiterea unor semnale care pot trezi cel puțin perplexitate, dacă nu și o îngrijorare față de consecințele unor afirmații de-a dreptul năucitoare. În deschiderea de ieri, care a avut loc la Aachen-Belgia, cancelarul Schroeder a făcut apologia Imperiului lui Charlemagne, dat drept model cu argumentul că ***„a fost întotdeauna nu unul închis, ci deschis spre dialogul cu alte popoare și alte culturi“***, ceea ce ar putea fi interpretat foarte ușor ca o pledoarie spre un nou model „uman“ al ideii imperiale - semnal care, în contextul actual, pare oarecum greu de suprapus peste realitatea construcției Uniunii Europene. Cine își poate aroga acum dreptul de a vorbi despre „noua Europă“ în termenii, fie ei chiar simbolici, ai unui imperiu, atunci cînd este vie încă în memoria tuturor eșecul - adesea sîngeros - al ideii imperiale în istoria unor popoare europene, inclusiv cea germană?

Dar semnalul cel mai grav l-am regăsit în discursul președintelui american. El a evocat faptul că în Europa, ca semn al democrației, au început să se vorbească din nou limbi vechi, Bill Clinton pomenind limbile catalană și „transilvăneană“, ceea ce - politic vorbind - este ciudat, iar istoric și lingvistic este o greșeală de proporții. **(Cristian UNTEANU)**

Din acest an a scăzut vîrsta de la care se poate face armata

De cîteva zile a început operațiunea de încorporare a tinerilor ce trebuie să se prezinte la unitățile la care au fost repartizați pînă pe data de 18 iunie. Noutatea absolută a acestei noi campanii de încorporări este că, pentru prima oară în ultimii cinci ani, pot pleca în armată, la propria lor solicitare, și tinerii care au împlinit 19 ani. Pînă în prezent, limita minimă de vîrstă admisă pentru ca un adolescent să ia drumul cătăniei era de 20 de ani, pe care să-i împlinească în anul încorporării. Principalul avantaj al noii reglementări este că tînărul nu mai este nevoit să piardă un an acasă în cazul în care, după terminarea liceului, nu merge la facultate sau nu își găsește un loc de muncă. El scapă mai repede de grija stagiului militar obligatoriu, la o vîrstă la care adaptarea la rigorile militare se face mai ușor. Procedura de încorporare a celor care abia au împlinit 19 ani este simplă și constă doar în depunerea unei cereri scrise la CMJ. **(Ovidiu PAULIUC)**

Palatul lui Sechelariu din Bacău

Gardul de dimensiuni impresionante al vilei primarului din Bacău

■ ***viitoarea reședință a primarului Sechelariu poate acoperi opt terenuri de fotbal***

Undeva în cartierul băcăuan Șerbănești, pe stînga cum treci podul spre Roman, de-a lungul unui drum prăfuit, se întinde o proprietate de 40.000 metri pătrați. Patru hectare. Sau, ca să vorbim pe un limbaj familiar proprietarului, cît opt terenuri de fotbal.

Primul lucru care te șochează este gardul. Lucrat din piatră de rîu, înalt de doi metri și lat de aproape unu, pare mai degrabă destinat unei fortărețe decît unei locuințe.

De pe valul de pămînt ce păzește Bistrița să nu dea pe-afară se vede bine și ce-i dincolo de gard. O clădire colosală, un fel de mausoleu. Se ridică pe trei niveluri, cu acoperișuri complicat suprapuse. Încă nu e neterminată. Tot dincolo de gard, dar mai spre șosea, e un cochet iaz păzit de săcii, străbătut de un podeț din fier forjat. Grămezi de pietriș, excavatoare și betoniere, oameni robotind care încotro. Mulți dintre ei sînt pușcăriași. Aceasta este viitoarea reședință a primarului municipiului Bacău, ***Dumitru Sechelariu.***

Reporterii „Monitorului de Bacău“ au descoperit că, numai în anul 1999, au plecat de la FCM la firma lui Secherlariu - Selena - în jur de 12-13 miliarde de lei. O parte (9 miliarde) provenea din contractul prin care FCM cumpără de la Selena jucătorii de fotbal, iar restul reprezenta serviciile pe care firma Selena le prestează pentru club.

Dubioasa afacere FCM - Selena a fost, de altfel, principalul motiv care l-a determinat pe Sechelariu să refuze cu obstinație orice confruntare deschisă cu contracandidații săi în campania electorală. **(Liviu AVRAM)**

SERVICE SO.CO.M. IAȘI

dealer DAEWOO și ARO

oferă pentru cumpărătorii din luna IUNIE

cadou un telefon mobil

pentru orice model DAEWOO și un TV color pentru NUBIRA, LEGANZA și MUSSO revizii gratuite pînă la sfîrșitul anului.

3 ANI GARANȚIE!

De asemeni, ca reprezentant al uzinei ARO Cîmpulung comercializăm 14 tipuri de ARO.

Relații suplimentare se pot obține la sediul din șos. Păcurari nr. 94 (lîngă stația PECO), sau la

TEL./FAX: 257.404

EXPO AMBIA

Oferă prin DEPOZITUL EN GROS:

● vată tapițerie și confecții ● poliuretan (bureți) ● pal, PFL, placaj ● feronerie pentru mobilă ● capse tapițerie ● stofe, imitație piele, plușuri tapițerie ● accesorii pentru tapițerie și mobilă corp (chingă textilă, folie cant, folie ambalaj, carton ondulat)

PROMPTITUDINE
CALITATE
SERIOZIATE

SUNAȚI ACUM!

033 - 222.100
033 - 231.451
092 - 922.734

Ieşenii mai vor o victorie

■ *astăzi, la Bucureşti, de la ora 10.00, R.C. Griviţa - Poli Nena Iaşi, în Divizia Naţională la rugby*

S-a ajuns la cea de-a XI-a etapă a primei divizii la rugby, ieşenii de la Politehnica Nena avînd un meci foarte dificil astăzi, în Capitală. Rugbiştii pregătiţi de profesorii Verives şi Iftenie vor înfrunta o echipă redutabilă pe înaintare, pe care au depăşit-o foarte greu în tur, cu 18-11. Atunci, Brezoianu a fost cel care a înclinat balanţa în favoarea gazdelor, printr-o superbă încercare reuşită împotriva cursului jocului. Din acel meci mai reţinem dominarea bucureştenilor pe grămadă, capitol la care s-ar putea scrie istoria şi în întîlnirea de astăzi. În aceste condiţii, am putea furniza o surpriză în cazul în care treisferturile noastre ar face un joc bun, iar Mocanu şi Cazacu vor fi în zi de graţie. Dacă cei doi vor dovedi precizie în executarea penalităţilor, iar grămada va rezista, atunci putem spera la o victorie care ar putea echivala cu locul secund în clasament. R.C. Griviţa este o echipă solidă, care nu-şi merită locul ocupat în clasament, ultimul din play-off. Pregătită de profesorul Tudor Rădulescu, care a fost ani buni şi selecţionerul echipei naţionale, echipa uzinelor Griviţa este o nucă greu de spart, mai ales pe teren propriu. Doar Dinamo a reuşit să cîştige în Parcul Copilului, şi ea însă după destule emoţii. Ieşenii au ascendentul moral al victoriei din campionat şi a unui succes din presezon, cu 24-12, chiar în Capitală. ***„Mergem să ne jucăm şansa. Va fi greu, dar asta nu înseamnă că sîntem învinşi dinainte“***, ne-a spus antrenorul Constantin Verives. Vor reintra Colibă şi Budişteanu, ceea ce sporeşte forţa înaintării noastre. Cuzic şi Manole vor juca centri, iar Mocanu fundaş, acesta urmînd a-şi asuma probabil şi responsabilitatea executării loviturilor de pedeapsă. Meciul va fi arbitrat de Ion Sabău (Cluj).

Echipele probabile

R.C .Griviţa: Gabriel Vlad, Mihăilă, Vlăsceanu - Munteanu, Neacşu - Dumitrescu, Paul, Răzvan - Sîrbu, Vlad - Draghia, Gabriel Olăraşu, Mariu Olăraşu, Pricop - Răducanu.

Poli Nena: Todiraşc, Colibă, Afrăsinei - Baş, Budişteanu - Chiriac, Cibotariu, Matievschi - Nazarie, Cazacu - Cuzic, Manole, Ursu, Luca - Mocanu. **(Daniel SIMION)**

Ultima repetiţie

■ *în această seară, de la ora 20, România întîlneşte Grecia la Bucureşti, în meci amical*

La exact o săptămînă înaintea debutului turneului final al Campionatului European şi cu 11 zile înainte de primul meci oficial pe care îl vor susţine în această competiţie, „tricolorii“ lui Emeric Ienei fac în această seară ultima repetiţie cu public, într-un meci amical împotriva Greciei. Chiar dacă adversarul ce se va afla în faţa lor pe Stadionul „Steaua“ nu are nici pe departe valoarea celor pe care îi vor întîlni la Euro, pentru Hagi şi colegii săi este un bun prilej de a-şi verifica încă o dată relaţiile de joc şi de a-şi lua revanşa pentru înfrîngerea surprinzătoare suferită ,în martie, la Atena (0-2).

Odată ce a fost anunţat lotul final pentru Euro, este de aşteptat ca antrenorul Emeric Ienei să înceapă meciul din această seară cu o formulă cît mai apropiată de cea standard pe care o gîndeşte în perspectiva competiţiei continentale, chiar dacă nu-i va putea folosi pe Stelea şi Adrian Ilie. Primul dintre ei a fost învoit să joace duminică meciul decisiv cu Salamanca pentru promovarea în prima ligă spaniolă, iar „Cobra“ va fi menajat pentru a fi recuperat total după ultima sa accidentare şi a nu risca o înrăutăţire a situaţiei sale medicale.

Căpitanul echipei naţionale, Gică Hagi, a părăsit după 30 de minute antrenamentul lotului de joi, de pe Stadionul „Steaua“, acuzînd o uşoară stare de oboseală şi dureri la spate. Ienei a precizat că starea lui Hagi este cauzată de numeroasele partide pe care acesta le-a disputat cu formaţia sa de club, Galatasaray. Ienei a spus, de asemenea, că cel puţin opt dintre jucătorii care vor evolua în partida cu Grecia vor fi titulari în meciul cu selecţionata Germaniei, primul din grupele Campionatului European.

Palmaresul întîlnirilor directe dintre selecţionatele României şi Greciei este următorul: 27 de meciuri disputate, 15 victorii ale românilor, 8 meciuri egale şi 4 victorii elene, golaveraj 62-28 favorabil nouă. Grecii nu ne-au învins niciodată pe teren propriu, dar au reuşit două remize: 1-1, pe 16 noiembrie 1969 şi 2-2, pe 7 octombrie 1987. În partida disputată în 1987 în reprezentativa noastră au evoluat Hagi şi Belodedici, jucători care fac parte şi în prezent din lotul „tricolor“. Partida de astăzi este cea cu numărul 535 din palmaresul echipei naţionale a României şi al 219-lea meci disputat acasă. Echipele probabile:

România: Lobonţ - Petrescu, Ciobotariu, Filipescu, Chivu - Hagi, Gîlcă, G. Popescu, D. Munteanu - Moldovan, Mutu.

Grecia: Atmatsidis - Mavrogenidis, Dabizas, Amanatidis, Georgatos - Georgiadis, Ouzounidis, Poursanidis, Niniadis - Tsartas, Kiparissis.

Adrian Mutu şi Georgatos vor fi adversari în partida de astăzi, deşi sînt colegi la Inter

Din lotul echipei elene, antrenate de Vassilios Daniil, mai fac parte Venetidis, Goumas, Eleftheropoulus, Zikos, Kassapis, Lymperopoulos, Bassinas, Nalitzis şi Nikopolidis. Partida se va disputa de la ora 20, va fi arbitrată de Marian Salomir, de asistenţii Valeriu Argăseala, Tudor Constantinescu şi va fi transmisă în direct de postul România 1. **(ICT)**

PANORAMIC

Del Bosque s-a săturat de Anelka

Antrenorul formaţiei Real Madrid, Vicente del Bosque, a solicitat plecarea jucătorului francez Nicolas Anelka, într-un raport tehnic trimis preşedintelui clubului, Lorenzo Sanz. În acest raport, Del Bosque precizează că a luat această decizie deoarece jucătorul nu manifestă interes pentru a se integra în lotul echipei şi nu se neînţelege cu coechipierii. Anelka, cel mai bine plătit jucător al echipei, a înscris două goluri în cadrul semifinalelor Ligii Campionilor, cînd Real Madrid a întîlnit formaţia germană Bayern München. Del Bosque menţionează, de asemenea, în raport, că doreşte plecarea jucătorului camerunez Geremi Nijtap, a bosniacului Elvir Baljic şi a iugoslavului Perica Ognjenovic.

Sechestraţi la Londra

Componenţii reprezentativei de fotbal a Ucrainei au sosit cu întîrziere la Kiev, după ce aeronava cu care au călătorit la Londra, în vederea disputării partidei amicale cu selecţionata Angliei, a fost sechestrată deoarece nu a fost plătită datoria faţă de Oficiul Britanic al Aviaţiei Civile (CAA), a anunţat un oficial al Federaţiei de Fotbal din Anglia (FA). Purtătorul de cuvînt al CAA a informat că delegaţia ucraineană a părăsit Londra, îmbarcîndu-se, pe aeroportul din Gatwick, pe o aeronavă a Companiei Internaţionale Ucrainene. El a adăugat că unuia dintre cele două avioane „Air Ucraina“, un Tupolev TU 134, puse sub sechestru, i s-a acordat permisiunea de zbor, după ce s-a achitat Agenţiei europene de supraveghere a traficului aerian („Eurocontrol“) suma de 2 milioane euro şi că acesta a decolat de pe Aeroportul Stansted avînd la bord pe ziariştii care au însoţit echipa. Responsabilul Oficiului Britanic al Aviaţiei a precizat că celălalt avion, un Yak 42, destinat să îi transporte pe fotbalişti la Kiev este, în continuare, reţinut la Londra.

Valencia, somată să plătească

Organele fiscale din Spania au cerut conducerii grupării de fotbal CF Valencia, la care evoluează Adrian Ilie, să achite 6,6 milioane euro, reprezentînd impozitului aferent salariilor jucătorilor, informează cotidianul „El Pais“. Potrivit publicaţiei citate, Tribunalul administrativ al regiunii Valencia a respins apelul înaintat de responsabilii clubului împotriva organelor fiscale referitor la impunerea de a plăti această sumă, care include, în mod ilegal, beneficiile realizate de jucători, la începutul deceniului '90, provenite din „drepturile de imagine“. Împotriva deciziei pronunţate de Tribunalul administrativ, clubul poate face din nou recurs în faţa Curţii Administrative de Apel.

Gloria Bistriţa a cîştigat Cupa Ligii

Gloria Bistriţa a cîştigat, joi seară, pe Stadionul „Cotroceni“, Cupa Ligii, învingînd în finală, cu 5-3 (2-2, 1-1), după executarea loviturilor de departajare, pe FCM Bacău. La sfîrşitul timpului regulamentar de joc şi după disputarea prelungirilor, scorul a fost egal 2-2, bistriţenii impunîndu-se la loviturile de la 11 m, cu 3-1. Golurile echipei bistriţene au fost marcate de Coroian ('35) şi Piţu ('81), în timp ce pentru băcăuani au înscris Axinte ('25) şi Bolfă ('75). La executarea loviturilor de departajare, pentru Gloria au marcat Zahariuc, Răileanu şi Sînmărtean şi a ratat Costin, în timp ce pentru băcăuani a înscris Pavel şi au ratat Bolfă, Axinte şi Anton. La cea de-a doua repriză a partidei au asistat şi componenţii naţionalei României, însoţiţi de selecţionerul Emeric Ienei, care a pronosticat că, dacă se va ajunge la lovituri de departajare, va cîştiga Gloria. Secretarul general al LPF, Valentin Alexandru, a înmînat formaţiei Gloria Cupa Ligii şi 5.000 de dolari. FCM Bacău a primit 3.000 de dolari.

Simone - cel mai bun „stranier“ italian

Atacantul echipei franceze AS Monaco, Marco Simone, a fost desemnat de un juriu format din jurnalişti sportivi cel mai bun jucător italian care evoluează în străinătate. Simone, campion al Franţei cu AS Monaco şi clasat pe locul al treilea în clasamentul golgeterilor din Franţa, cu 21 de goluri înscrise în acest sezon, va primi premiul pe 18 iunie, în cadrul unei gale festive, ce se va desfăşura la Venezia. Pe locul secund în acest clasament s-a clasat atacantul echipei engleze West Ham United, Paolo Di Canio.

Casino Grand Prix

■ *Schumacher pleacă la Monte Carlo cu 18 puncte avans*

Dacă Ferrari ar fi anticipat că va avea un avantaj de 10 puncte faţă de McLaren după primele şase etape sau că Michael Schumacher **(foto)** va avea alte 18 puncte în faţa lui Mika Hakkinen, mulţi ar fi considerat că scuderia italiană este mult prea îndrăzneaţă în declaraţii.

Michael Schumacher este fără îndoială cel mai bun pilot al momentului. Dacă vorbim

însă de evoluţia în condiţii de ploaie, supremaţia germanului devine absolut incontestabilă. El a demonstrat acest lucru şi în etapa precedentă, cînd, după o evoluţie garnisită cu derapaje controlate, a reuşit să-şi treacă în cont maximul puncte. Recitalul de pe Nurburgring îl plasează pe Schumacher într-o poziţie excelentă înainte de etapa care se va derula duminică pe unul din traseele preferate de german: Monte Carlo.

Cu patru victorii la activ, un succes monegasc l-ar aduce pe Michael în postura celui de-al treilea pilot care reuşeşte să acumuleze cinci victorii în Principat. Ceilalţi doi sînt Graham Hill şi Ayrton Senna, brazilianul avînd de altfel un total de şase victorii. ***„În anii trecuţi, m-am gîndit de multe ori la posibilitatea de a merge la Monte Carlo cu un avantaj consistent“,*** spune Schumacher. ***„Şi uneori visele se transformă în realitate! Monte Carlo este un circuit pe care am evoluat foarte bine şi sper că acest lucru să se întîmple şi în acest an“.***

Ca şi anul trecut, cei de la McLaren par să se confrunte cu probleme de fiabilitate. Pe lîngă startul dificil avut de Coulthard în Grand Prix-ul Europei, acesta a avut probleme şi cu ţinuta de drum a maşinii. În ultima vreme a început să circule o serie de zvonuri privind interesul manifestat de Mercedes faţă de echipa lui Alain Prost, cu gîndul la o dezvoltare viitoare. În aceste condiţii, Prost ar beneficia de o versiune mai veche a motorului Mercedes, avînd în acelaşi timp şansa de a testa ideile noi în condiţii de cursă, înainte ca acestea să fie implementate pe maşinile McLaren. Norbert Haug a dezminţit aceste zvonuri, declarînd: ***„De ce am vrea să dăm motoarele noastre unei a doua echipe? Niciodată n-am avut în vedere un astfel de plan. „*** Pe de altă parte, deşi ne aflăm abia în prima parte a sezonului, cariera lui Jacques Villeneuve a ajuns subiect de discuţie. Canadianul este la vîrsta la care are de ales între angajarea la o echipă cu şanse de victorie sau intrarea pe o curbă descendentă a performanţelor. Honda nu pare pregătită să cumpere echipa BAR, iar şasiul acestei echipe nu este prea performant. Pentru Villeneuve una din şanse ar fi un angajament cu Renault, după revenirea constructorului francez, în timp ce BAR va face cu siguranţă eforturi pentru a-şi menţine serviciile canadianului.

Monaco oferă una din cele mai emoţionante întreceri din calendar, etapa din Principat avînd un prestigiu aparte. O victorie pe acest circuit aduce întotdeauna o motivaţie suplimentară pilotului care ocupă prima poziţie. Traseul îngust, prezenţa glisierelor şi dificultatea depăşirilor măresc presiunea din lupta pentru obţinerea pole position-ului. Cuvintele sînt însă de prisos, Monte Carlo oferind întotdeauna o cursă caracterizată nu doar de tradiţie, ci mai ales de spectacol.

Viitorul Paşcani a promovat în divizia C

■ *RATC a fost învinsă în meciul de baraj de la Roman la lovituri de la 11 m*

Lupta pentru promovarea în divizia C pentru judeţul Iaşi a fost cîştigată de către echipa din Paşcani, după cele 30 de minute de prelungiri şi executarea loviturilor de la 11 metri. La finele celor 90 de minute regulamentare, scorul afişat pe tabela de marcaj era acelaşi cu cel din prima secundă a jocului, nici una dintre combatante nereuşind să înscrie.

Jocul slab al celor două pretendente la un loc în divizia C i-a dezamăgit pînă şi pe cei aproximativ 200 de suporteri veniţi cu autocarele de la Iaşi şi Paşcani, pentru a-şi încuraja favoriţii. Aceştia nu au putut vedea decît o partidă seacă, fără faze de poartă, în cadrul căreia ambele echipe nu au făcut altceva decît să evite primirea golului aşteptînd, parcă, dinaintea începerii meciului, loviturile de departajare. Singurele faze notabile ale acestei partide s-au consumat abia la sfîrşitul primelor 90 de minute de joc, cînd ambele echipe au trecut cîte o dată pe lîngă înscrierea golului. Primii care „şi-au luat inima în dinţi“ au fost păşcănenii, în minutul 84, cînd pătrunderea frontală a lui Neculăieş s-a soldat cu un şut de la aproximativ 14 metri, mingea trecînd milimetric pe lîngă butul din stînga al porţii apărate de Gărgăun. Replica ieşenilor a venit 3 minute mai tîrziu, cînd lovitura de cap a a lui Ştefan a fost la un pas de a deschide tabela de marcaj.

Cele două reprize de prelungiri dictate de centralul Corneliu Groza nu au făcut altceva decît să amîne, pentru 30 de minute, loviturile de la 11 metri. Odată ajunşi acolo, fotbaliştii din Paşcani au avut cîştig de cauză, graţie celor două parade excelente ale portarului Duduman, acesta reuşind să respingă primele două lovituri de pedeapsă ale ieşenilor, executate de către Mogîldea şi Botezatu. Ratările acestora i-au făcut pe fotbaliştii antrenaţi de Marian Moldovan să piardă promovarea în divizia C cu scorul de 4-2, spre bucuria celor 200 de suporteri păşcăneni prezenţi în tribunele Stadionului „Moldova“. **(B. GOTCĂ)**

Agassi - şi învins, şi cu banii luaţi

Pînă la startul turului al treilea la Roland Garros, americanii şi-au pierdut deja cei mai buni jucători, după Lindsay Davenport şi Pete Sampras fiind rîndul lui Andre Agassi să fie eliminat, joi seară. Pentru campionul en-titre (şi favoritul nr. 1), meciul cu Karol Kucera a început cît se poate de bine, primul set fiind luat la 2. Însă, de la jumătatea părţii secunde, americanului i s-a „rupt filmul“, unele probleme de sănătate împiedicîndu-l să joace la adevărata valoare, aşa că slovacul a cîştigat ultimele seturi cu 6-1, 6-0! De supărare, Agassi a refuzat să participe la obişnuita conferinţă de presă, primind imediat din partea organizatorilor o amendă de 10.000 de dolari. Aceasta nu fost singura sancţiune a zilei, austriacul Stefan Koubek fiind descalificat în timpul partidei cu ungurul Attila Savolt. Austriacului i-au cedat nervii după ce a primit un avertisment, pentru proteste, şi a aruncat aiurea racheta, aceasta lovind un copil de mingi (fără efecte, din fericire). Cu toate că şi-a cerut scuze, Koubek nu a mai putut continua meciul, arbitrul eliminîndu-l. Ziua cu ghinion a copiilor de mingi a continuat, unul dintre ei încasînd o minge în cap, expediată (involuntar) de Angeles Montolio, în partida cu Amelie Mauresmo. La dublu feminin, perechea Ruxandra Dragomir - Cătălina Cristea s-a calificat în turul al doilea, după victoria în faţa australiencelor Trudi Musgrave - Bryanne Stewart: 6-2, 6-2.

MOLDROM SA
➢ ciment
➢ plăci azbociment 1.75 x 1.15
Iaşi, str. Tătăraşi 57, tel./fax 032/228070 , 173777, 173025

Castrol
PROMO RALLYE - CASTROL
ediţia a VIII-a
Firma **CASTROL** - liderul mondial al producătorilor de lubrifianţi - organizează în România raliuri auto de promovare pentru amatori, în şapte etape zonale, concursul fiind cuprins în calendarul Federaţiei Române de Automobilism şi Karting.
Pentru **zona Moldova** etapa se va desfăşura pe data de 10 iunie 2000 la Iaşi, în organizarea S.C. INFOTEC S.R.L. IAŞI - distribuitor autorizat de produse **CASTROL** - cu sprijinul A.C.R. Iaşi.
Premii: obiecte în valoare de peste 20.000.000 lei pentru primele 3 echipaje.
Taxa de participare: 100.000 lei/echipaj; 140.000 lei/echipă
Înscrieri: **S.C. INFOTEC S.R.L. Iaşi** - str. Impăcării nr. 35, bl. 919 tel/fax 032-221405, 226898 pînă la data de 8 iunie 2000

Actorul Patrick Swayze a văzut moartea cu ochii

Actorul american ***Patrick Swayze*** a reușit să scape nevătămat dintr-un incident aviatic, care ar fi putut avea urmări dramatice. Joi, după ce a decolat din Las Vegas, la bordul avionului personal (marca Cessna 414A), Swayze a pierdut brusc din înălțime și a dispărut de pe ecranele radarelor. De asemenea, Autoritatea Aviatică Federală nu a reușit să stabilească legătura radio cu Swayze (care își pilota singur avionul), declanșînd operațiunile de căutare a aparatului, Din fericire, Swayze a reușit o aterizare forțată, ca-n filme, pe o autostradă din deșertul Arizona. Avionul s-a lovit de o casă aflată în construcție, dar nu s-au înregistrat victime. În urma impactului, trenul de aterizare și o aripă a avionului s-au rupt, dar pilotul a scăpat numai cu cîteva tăieturi și contuzii. Imediat după aterizare, Patrick Swayze (47 de ani), a oprit o mașină care trecea pe autostradă, a plecat în cea mai apropiată localitate (Prescott Valley) și i-a telefonat mamei sale, informînd-o că este în afară de orice pericol. Autoritatea Aviatică Federală investighează cauzele incidentului, presupunînd că ar fi fost vorba despre o depresurizare a cabinei pilotului.

Swayze, cunoscut mai ales pentru rolurile sale din „Ghost“ și „Dirty Dancing“, nu este singura vedetă implicată în ultimele luni într-un accident de avion. Tot joi, jockeul ***Frankie Dettori*** și-a fracturat glezna și a suferit arsuri grave la mîini, în urma unui accident produs la o demonstrație aviatică. Acum cîteva săptămîni, pilotul de formula 1, ***David Coulthard,*** a

scăpat nevătămat dintr-un accident în urma căruia au murit două persoane. În luna octombrie a anului trecut, unul dintre cei mai mari jucători de golf ai Statelor Unite, ***Payne Stewart,*** a murit după ce avionul său personal s-a prăbușit în Florida.

Elvis a fost galez?

O lucrare publicată, joi, la Cardiff (Țara Galilor) readuce în discuție originea regelui rock'n'roll-ului, ***Elvis Presley*** (1935-1977), despre care se crede că ar fi galez. Pînă astăzi, fanii lui Elvis, care organizează anual pelerinaje la reședința acestuia de la Graceland (Statele Unite), știau că idolul lor era un amestec de scoțian cu sînge de indian Cherockee. ***Terry Breverton,*** autorul cărții „Țara Galilor de la A la Z“, este convins, însă, că strămoșii lui Elvis au fost galezi, numele Presley provenind de la dealurile Preseli, din vestul Țării Galilor. De asemenea, Breverton a avansat ipoteza că familia Presley ar fi avut legături apropiate cu o capelă din regiunea Preseli, dedicată Sfîntului Elvis (singura capelă din Marea Britanie dedicată acestui sfînt). ***„În plus, fratele geamăn al lui Elvis Presley - Jesse Garon, care a murit la o vîrstă fragedă, are unul dintre prenume tipic galez, la fel ca și mama lui Elvis, pe care o chema Gladys. De asemenea, bunica lui Elvis, Doll Mansell poate fi***

descendentă a faimoasei familii Mansel din Oxwich (Țara Galilor)“, își încheie expunerea Terry Breveton. Deși Elvis Presley a încetat din viață acum 23 de ani, presupunerea că el ar fi fost galez a fost preluată de întreaga mass-media britanică - BBC, Reuters, The Guardian, Daily Mail, iar autoritățile galeze au primit vestea cu mult entuziasm, declarînd că vor finanța noi cercetări care să confirme ipoteza lui Breverton.

TIMP LIBER

Teatrul Național

Sala mare

Sîmbătă, 3 iunie, orele 19.00 - „Tartuffe“ de Molière; regia Petru Vutcărău

Sala Studio

Duminică, 4 iunie, orele 18.00 - „Pelicanul“ de August Strindberg; regia Dan Vasile

Teatru la Centrul Cultural Francez

Universitatea de Arte „George Enescu“ și Centrul Cultural Francez, organizează sîmbătă, 3 iunie, în sala „Benjamin Fondane“, ora 18.30, spectacolul cu piesa „Schimbul“ de Paul Claudel, în interpretarea studenților clasei ***prof. univ. Dionisie Vitcu*** și ***conf. univ. Gheorghe Marinca.***

Recital de pian Vlad Iftinca

Duminică, 4 iunie, ora 18.30, în cadrul stagiunii camerale, în foyer-ul Teatrului Național va avea loc un recital de pian susținit de ***Vlad Iftinca,*** student la Meadows School of Arts - Southern Methodist University - Dallas (SUA), clasa prof. Joaquin Achucarro. În program: W.A. Mozart - Sonata în fa, K.W. 280; R. Schumann - Phantasiestücke op. 12; F. Chopin - Nocturna op. 9, nr. 1 în si bemol minor; Nocturna op. postum în do diez minor; S. Prokofiev - Suita „Romeo și Julietta“ - fragmente.

INTEGRAMA ZILEI

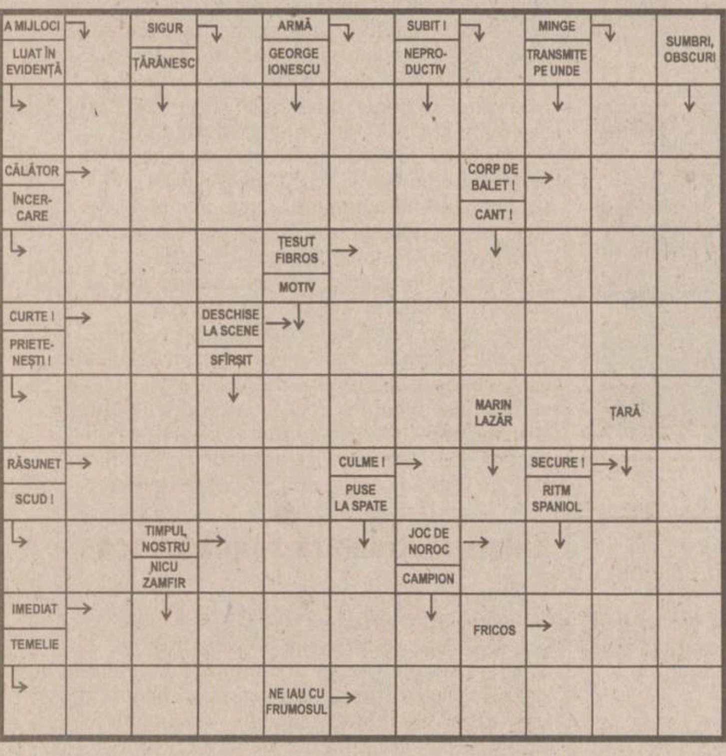

Soluția integramei din numărul precedent: M; R; C; C; S; TERASAMENTE; DAMA; EROIC; TITANI; NU; O; CA; DALE; PN; ZARZARI; ALO; MIEL; SALAM; PE; NEMTI; SI; NAI; AE; AC; STATUT; ARTE

HOROSCOP

Berbec (21 mart. - 20 apr.) Alții sînt mai interesați decît dvs. în rezolvarea problemelor și asta nu vă îngrijorează. Cînd vă veți hotărî să declarați starea de alarmă s-ar putea să fie tîrziu.

Taur (21 apr. - 20 mai) Bateți la ușă pînă vi se va deschide, aveți o șansă pe care ar fi păcat s-o ratați. Sînteți privit cu încredere și simpatie, cel puțin de către o parte a celor de față.

Gemeni (21 mai - 21 iun) Ați vrea să dați timpul înapoi ca să reparați ce se mai poare repara, însă asta nu se poate. Din păcate, dacă ar fi să repetați pățania, ați fi gata să faceți aceleași greșeli.

Rac (22 iun - 22 iul) Vă mișcați repede și eficient, deși lăsați impresia că interesul dvs. în această afacere este scăzut. Tatonați cu mai multă atenție terenul înainte de a lua inițiativa.

Leu (23 iul - 22 aug) Numele dvs. revine în actualitate, dar din păcate este asociat cu siguratii și personaje mai puțin onorabile. Evitați să fiți atras într-o ambuscadă de unde ați putea ieși cu onoarea șifonată.

Fecioara (23 aug - 22 sept) Sînteți obligat să dați înapoi după ce ați avansat pe cont propriu atîta vreme. Veți avea de suferit din această cauză, dar vă puteți reveni fără probleme.

Balanta (23 sept - 22 oct) Vă confruntați cu persoane necunoscute care însă au informații prețioase asupra dvs. Porniți cu handicap într-o cursă care se anunță antrenantă, dar și plină de surprize.

Scorpion (23 oct - 21 nov) Vă înscrieți pe o curbă ascendentă, cu toate că ați avut de depășit numeroase obstacole. Nu vă plîngeți de tot soiul de fleacuri cînd ați trecut peste încercări dure.

Săgetător (22 nov - 21 dec) Vă alăturați unui grup mai mare de nemulțumiți, în speranța că împreună veți reuși mai bine decît pe cont propriu. Depinde pe cine alegeți drept lider.

Capricorn (22 dec - 19 ian) Vă puteți atinge ținta și fără să faceți eforturi deosebite, făcînd totul din cap. Veți irita mai ales pe cei care socot că a munci înseamnă a întoarce lopata.

Vărsător (20 ian - 18 feb) Vedeți-vă în continuare de afacerile proprii, momentul nu este favorabil altruismului. Ideile dvs. vor prinde contur ceva mai tîrziu, pînă atunci rezolvați-vă interesele.

Pești (19 feb - 20 mar) Sînteți în situația confortabilă de a privi la ceilalți fără vreun scop sau interes. Adevărata plăcere stă în detașare și momente de felul acesta nu se întîlnesc adesecori.

Programul cinematografelor 26.05 - 1.06.2000

VICTORIA

„Omul din Lună“

Producție SUA, 1999, comedie de Milos Forman, cu: Jim Carrey, Danny DeVito, Courtney Love - Premieră. Tarife: 7.000 lei (orele 9); 12.000 lei (orele 11,05; 13,10; 15,15; 17,20; 19,30)

REPUBLICA

„Aventurile tigrișorului“

Producție SUA, 2000, comedie muzicală de animație - Premieră. Tarife: 7.000 lei (ora 9); 12.000 lei (ora 11)

„Plăcintă americană“

Producție SUA, 1999, comedie, cu: Jason Biggs, Chris Klein, Mena Suvari - Premieră. Orele 13; 15; 17; 19,00

COPOU

„The Game“

Producție SUA, 1997, thriller, cu Michael Douglas și Sean Penn. Tarife: 10.000 lei (vineri, sîmbătă, duminică, marți, miercuri, joi); 6.000 lei (luni), orele: 9; 11,30; 14

„The Insider“

Producție SUA, 1999; dramă, cu: Al Pacino, Russell Crowe, Diane Verona. Film cu 7 nominalizări Oscar 2000. Tarife: 12.000 lei (vineri, sîmbătă, duminică, marti, miercuri, joi); 7.000 lei (luni), orele 16,30; 19,15

DACIA

„Blade“

Producție SUA, 1998, thriller, cu Wesley Snipes. Tarife: 6.000 lei, orele 13;15; 17

„Tinerețe fără bătrînețe“

Producție România, 1969, cu Ana Szeles, Mircea Breazu, Ion Tugearu, Carmen Stănescu. Tarife: 4.000 lei. Sîmbătă și duminică, 3 - 4 iunie, ora 10

Stiati ca? ...

99% dintre paginile Web romanesti sunt in: Bucuresti, Cluj, Oradea, Timisoara, Brasov, Constanta, Iasi!

Conexiunea Internet directa si de mare viteza cu toate aceste orase este solutia pentru acces rapid!

necomm

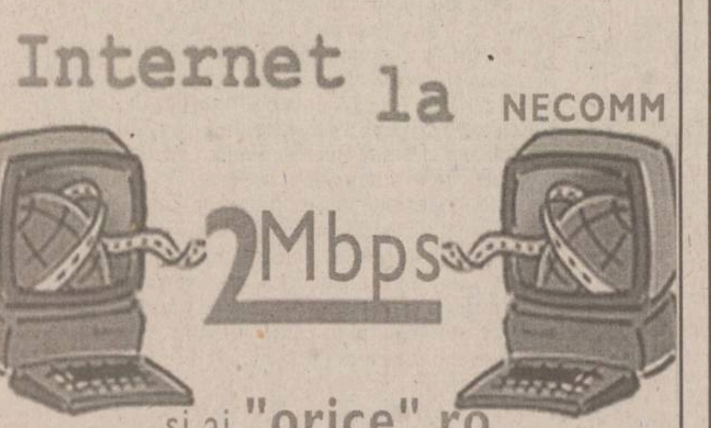

...si ai "orice".ro la un click de mouse

Smardan 5, Iasi / 271333 (127) / office@necomm.ro

ȘCOALA DE ȘOFERI

AUTOGALAXY SRL

Școala de șoferi AUTOGALAXY SRL vă oferă posibilitatea școlarizării, în vederea obținerii permisului de conducere, cu numai **550.000** lei (exclusiv benzina - 75l).

Plata în rate!

Tel.: 23.78.58; Mobil: 094-21.50.44
Str. Mitropolit Varlaam 54 (Grup Școlar "Nicolina")

Școala de șoferi **MONDO-TRAFIC** vă așteaptă cu
- cele mai mici prețuri • plata în rate
- reduceri pentru elevi, studenți, șomeri

Înscrieri: zilnic, orele 8°°-17°°, la sediul din Iași, str. Sărărie 38, tel. 117210.

Doriți să învățați adevărata artă a conducerii automobilului?
Apelați la școala de șoferi AUTOSPORT

SERIOZITATE și PROFESIONALISM. PLATA în RATE.

Relații, zilnic între orele 9-17, la sediul din bd. Primăverii 2 (lîngă Iașitex), sau la Clubul CFR - str. Rîpa Galbenă 12 (orele 8-20), tel. 230360

Farmaciile IASSYFARM

- **FARMACIA DACIA 1** — B-dul Dacia nr. 32. Luni-Vineri: 7.30 - 20.30; Sîmbătă: 8.00 - 14.00; Duminică: 8.00 - 12.00; Sfaturi medicale: miercuri: 8.00 - 12.00; ☎ 153.498
- **FARMACIA NICOLINA** — Str. Sălciilor, bl. 828. Luni-Vineri: 8.00 - 21.00; Sîmbătă: 8.00-14.00; Duminică: 8.00-12.00; ☎ 122.782
- **FARMACIA STUDENȚEASCĂ** — Pol. Studenti și Elevi, Str. Toma Cozma 3. Luni-Vineri: 7.00 - 20.00; ☎ 140.859
- **FARMACIA TĂTĂRAȘI** — Str. V. Lupu 8, bl. D3. Luni-Vineri: 8.00 - 21.00; Sîmbătă: 8.00-14.00; Duminică: 8.00-12.00; ☎ 172. 867
- **FARMACIA SF. PARASCHEVA NON STOP** — Piata Unirii 3. Sfaturi medicale: Marti: 14.30 - 16.30; ☎ 116.029
- **FARMACIA GRĂDINARI** — Str. V. Lupu 160, bl. G3. Luni-Vineri: 7.30 - 20.30; Sîmbătă: 8.00-14.00; Duminică: 8.00-12.00; Sfaturi medicale: Luni-Vineri: 9.00-11.00; ☎ 175.457
- **FARMACIA INDEPENDENȚEI** — Bd. Independentei 23. Luni-Vineri: 8.00 - 21.00; Sîmbătă: 8.00-14.00; Duminică: 8.00 - 12.00; Sfaturi medicale: Miercuri: 14.30-16.30; ☎ 116.408
- **FARMACIA PRIMĂVERII** — Pol. Industrială, Str. Primăverii 14. Luni-Vineri: 7.00 - 20.00; Sîmbătă: 8.00 - 13.00; ☎ 136.971
- **FARMACIA PODU ROȘ NON STOP** — Str. Socola 9, bl. E1. Sfaturi medicale: Joi: 14.30 - 16.30; ☎ 132.293
- **FARMACIA PODUL DE FIER** — Str. Tudor Vladimirescu, bl. 306. Luni-Vineri: 8.00 - 21.00; Sîmbătă: 8.00 - 13.00; Duminică: 8.00 - 13.00; Sfaturi medicale: Luni: 14.30 - 16.30; ☎ 218.323
- **FARMACIA SF. SPIRIDON** — Pol. Municipală. Luni-Vineri: 7.00 - 20.00; ☎ 115.224
- **UNITATE DE OPTICĂ MEDICALĂ ȘI ARTICOLE TEHNICO-MEDICALE (UTM)** — Pol. Industrială, Str. Primăverii 14. Luni-Vineri: 8.00 - 16.00; ☎ 136.971
- **FARMACIA CENTRALĂ** — Pașcani, str. Ștefan cel Mare 118, bl. A4. Luni-Vineri: 8.00 - 21.00; Sîmbătă: 8.00 - 14.00; Duminică: 8.00 - 13.00; ☎ 764.059
- **FARMACIA PODU ILOAIEI** — Podu Iloaiei Bl.4. Luni-Vineri: 8.00 - 21.00; Sîmbătă: 8.00 - 14.00; ☎ 740.175
- **FARMACIA PETRU RAREȘ** — Hîrlău, str. Ștefan cel Mare 12, bl. 11. Luni-Vineri: 8.00 - 21.00; Sîmbătă: 8.00 - 14.00; Duminică: 8.00 - 12.00; ☎ 720.378
- **FARMACIA BUCIUM** — Str. Bucium nr. 19, bl. B21. Luni-Vineri: 8.00 - 21.00; Sîmbătă: 8.00 - 14.00; Duminică: 8.00 - 12.00; Sfaturi medicale: Luni-Vineri: 12.00 - 14.00; ☎ 130.522

NOU **IASSYFARM** pune la dispoziția populației o linie telefonică non-stop pentru persoanele care au nevoie de consultanță medico-farmaceutică de urgență prin farmaciile: **Sf. Parascheva - 116029; Podu Roș - 132293.**

TURISM

TOTEM TURISM AGENȚIE DE TURISM

Excursii.....
ITALIA
GRECIA, MALTA/CIPRU, FRANȚA/SPANIA, IRLANDA/ANGLIA, AFRICA DE SUD, CEHIA, SLOVENIA/CROAȚIA

Avion.....
British Airways, Alitalia, Swissair, Malev, KLM, CSA, Emirates, Air France, Lufthansa
BALKAN, AUSTRIAN AIR LINES, TAROM, ROMAVIA, TURKISH AIRWAYS

Autocar.....
Plecări din Iași
DOUBLE T, TRANS EUROPA, EURO TIME, ATLASSIB, Touring, EUROPABUS
ITALIA, ELVEȚIA, Germania, Spania, Franța, Portugalia, Anglia, Austria, Scandinavia, Benelux, Irlanda

Programe.....
Weekend munte
Sovata, Rarău, Tușnad, Cîmpulung Moldovenesc, Durău, Agroturism Bucovina, Sinaia, Predeal, Bușteni, Brașov, Vatra Dornei, Covasna, Slănic Moldova

Str. Păcurari nr. 8 (la 50 m de Biblioteca M. Eminescu), tel./fax: 032/213545, fax: 032/217380, office@totem.ro

ICAR TOURS — **BILETE* DE AVION** la tarife incredibile* — IATA

AMSTERDAM	275 USD	BOSTON	352 USD
PARIS	299 USD	MIAMI	352 USD
LONDRA	333 USD	MONTREAL	352 USD
NEW YORK	349 USD	ATLANTA	385 USD
CHICAGO	349 USD	TORONTO	385 USD

Numai NOI eliberam biletele pe loc.
* tarifele sunt valabile dus - intors si nu includ taxele de aeroport
IAȘI: str. C. Negri nr 43 - parter, tel. 032-216.319, fax 032-217.160
Rezervări NON STOP 094-606.426, 092-468.036, e-mail icar@icar.ro

BILETE DE AVION (toate companiile)
MDV
P-ța Unirii 3, tel./fax: 215.293

ATENA 153$
Str. C. Negri nr. 43 - parter, tel.: 216.319

AGENȚIA DE TURISM 'MOLDOVA' IAȘI
Str. Anastasie Panu 29, Iași, România
Tel.: 032-114.364, 216.771
Fax: 032-216.771
LITORAL 2000
Mamaia, Neptun, Olimp, Venus, Jupiter
PLATA ÎN RATE !
(ultima plată cu 3 zile înainte de începerea sejurului)
ASIGURĂ-ȚI VACANȚA!

SIMIAN
LITORAL 2000
Mamaia, Neptun, Costinești, Venus, Jupiter, Olimp
Plata în RATE pînă la plecare
EXTERNE:
ITALIA - prețuri minime - plecări rapide
ITALIA; SPANIA; ANGLIA; CEHIA; EGIPT; AUSTRIA-ELVEȚIA; ISRAEL; SUA; THAILANDA; GRECIA - LITORAL; TURCIA
TRANSPORTURI INTERNAȚIONALE cu autocare de lux (ITALIA, FRANȚA, GERMANIA, SUEDIA, ELVEȚIA, GRECIA)
Notă: Italia și Germania - acum plecări din Iași
Str. Anastasie Panu 1A (lîngă CEC - Hala Centrală), tel: 032/215393, 094/571720

NET COMPANIA DE TURISM
Tu știi când, Noi știm unde!
ROMÂNIA, Iași - 6600
NET 1: Piața Unirii 6 - Mezanin, Tel/Fax: 032 - 233.503 / 213.450
NET 2: Iulius Center, Tel: 032 - 278.060, Int.117
E-mail: net@netours.ro
Internet: www.netours.ro

Acum și ZBORURI din BUDAPESTA
NET vă oferă acum noi tarife* pentru bilete de avion pentru orice destinație, cu plecare din Budapesta

Tarifele* lunii IUNIE	
Atlanta	358 USD
Boston	337 USD
Cincinnati	358 USD
Houston	358 USD
Los Angeles	453 USD
Miami	358 USD
New York	323 USD
Philadelphia	351 USD
San Francisco	453 USD
Washington	323 USD
Montreal	316 USD
Toronto	316 USD
Tokyo	558 USD
Bangkok	502 USD
Bombay	446 USD
Rio de Janeiro	519 USD

*Tarifele reprezintă valoarea minimă pt. transportul dus-întors și nu includ taxele de aeroport.

Vacanta 2000
Sejur în **GRECIA** Paralia Katerini — Preț: de la 55 USD de pers/7 nopți cazare
Sejur în **MALTA** — Preț: de la 55 USD de pers/7 nopți cazare

PRO IMTUR
TURCIA: Kusadasi: 10 zile - 220$ (transport autocar, asigurare, cazare + demipensiune)
GRECIA - Creta: 14 zile - 380$ (transport autocar, cazare + mic dejun)
VIENA - VENEȚIA 8 zile - 390$ (transport autocar, cazare + mic dejun)
CEHIA - Praga 3 zile - 310$ (transport avion, cazare + mic dejun)
Străpungerea Silvestru 11, bl. D2, parter, tel./fax:210632, 276115

EUROLINK TOURS ELT
ANGLIA-OLANDA 15-28 august 555$
ISRAEL 18-25 septembrie 695$
ITALIA 25 august - 7 septembrie 575$
Str. Uranus 22, bl. I1-I4, ap. 3, tel. 220.126, 213.547, 092 203.607

OLIMP - Vacanță 2000
ROMÂNIA litoral: Mamaia, Costinești, Neptun, Olimp, Eforie Nord, Jupiter, Cap Aurora, Venus, Saturn. Serii de 6, 10 și 12 zile. Cazare: hoteluri, vile și căsuțe. PLATA ÎN RATE.
ROMÂNIA munte și tratament: Sinaia, Predeal, Vatra Dornei, Durău, Slănic Moldova, Călimănești, Felix, Sovata, Tușnad, Herculane, Covasna
GRECIA: vile și hoteluri de 1, 2, 3, 4, 5 stele
• servicii individuale pentru toate destinațiile și insule; • sejur 8 zile cu avion: Creta, Corfu, Myconos, Santorini, Katerini; • sejur 9 zile cu autocar: Katerini - 30.06, 14.07, 28.07, 04.08, 18.08; • circuit clasic cu autocar. Plecări în 22.07, 12.08, 09.09, 21.10
Turiștii care călătoresc cu agenția noastră nu mai susțin interviu pentru viză la București
TURCIA: vile și hoteluri de 1, 2, 3, 4, și 5 stele
• servicii individuale: Kusadasi, Antalya, Bodrum, Marmaris, Alanaya-sejur la alegerea • sejur 8 zile cu avion charter: Antalya, Kusadasi, Bodrum; • sejur 10 zile cu autocar: Kusadasi - plecări în 26.06, 10.07, 24.07, 07.08, 21.08
GRECIA - TURCIA: circuit clasic + odihnă Kusadasi. Transport autocar + vapor. Plecări în 25.07; 17.08.
CROATIA: vile și hoteluri de 1, 2, 3 și 4 stele
• servicii individuale, sejur 7 zile - Umag, Porec, Vrsar, Pola, Opatija, Dubrovnic.
UNGARIA: servicii individuale; sejur 7 zile - Balaton și Budapesta
Iasi, Str. G.Musicescu 6, fundație Tel: 215524, 215539, 217170

ZTOUR INTERNATIONAL Descoperiți lumea cu noi
Iași, Bd. Ștefan cel Mare nr. 8, et. 2, cam. 16
Tel. 032 218286, tel/fax 032 211091
e-mail zenaida@mail.dntis.ro
Litoral extern
✓ ITALIA - 850 USD
✓ SPANIA - 790 USD
✓ PORTUGALIA - 800 USD
✓ CIPRU - 600 USD
✓ TURCIA - de la 300 USD
Prețurile sînt pentru un sejur de 7 zile la hoteluri de 3* și includ transportul cu avionul
BILETE DE AVION
Oferta litoral: NEPTUN, OLIMP, VENUS, MAMAIA, EFORIE SUD, JUPITER, EFORIE NORD, SATURN, CAP AURORA, MANGALIA
Oferta munte: BUȘTENI, SINAIA, VATRA DORNEI, DURĂU, POIANA BRAȘOV, PREDEAL, BORSEC, SOVATA, SLĂNIC MOLDOVA, TUȘNAD, PĂLTINIȘ

anglia italia
ATLANTIC TURISM COMPANY ...furnizor de amintiri!
☎ 224.590, 213.872

IMOBILIARE

VÎNZĂRI

- 2 CAMERE -

■ Urgent, apartament 2 camere, decomandat, 9/10, Independenței, vis-a-vis de parcarea Golia. Preț negociabil. Telefon 113557; 212040. (7730111)

■ Urgent, apartament 2 camere în P. Roș, parchet, apometre, curat, et. 4, preț negociabil. Telefon 135274, dimineața. (7730800)

■ Urgent, apartament 2 camere, balcon închis, parchet, et. 1/4, Minerva, 70 milioane negociabil. Relații: Atelier cizmărie "Țesătura". (4763506/4763507)

■ Apartament 2 camere, decomandat, multiple îmbunătățiri, balcon 16/1,5 m, semiînchis, et. 1, preț avantajos. Seriozitate. Telefon 213689. (4763586)

- 3 CAMERE -

■ Vînd apartament 3 camere central, bloc nou tip vilă, et.II. Relații telefon 092-728194. (BT.2278052.7.10)

■ Vînd apartament în Roman, 4 camere, ultracentral. Relații la telefon 033- 742700.(RO-1290229.4.4)

■ Apartament 3 camere, semidecomandat, zona Țesătura-Podu Roș, multiple îmbunătățiri. Preț informativ 130.000.000 lei. Telefon 093/579960. (7730460)

■ Centrul Civic (Scala) apartament 3 camere, et. II. Telefon 145504, seara. (7730489)

■ Apartament 3 camere, decomandat, două băi, două balcoane, stația Pădurii. Preț 15.000 USD. Telefon 173642, după orele 20,00. (5725549)

- 4 CAMERE -

■ Vînd apartament 4 camere în Iași Zona Păcurari, amenajat ultramodern. Telefon 094-617120. (BT.2278396.3.7)

■ Vînd urgent apartament 4 camere, str. Ștefan cel Mare, parter, poziție bună spațiu comercial. Telefon 323515. (Vs.5360870.3.3)

■Vînd apartament 4 camere ultracentral Bacău. Tel. 094 - 820.325. (BC - 5513426.2.6)

■ Vînd apartament 4 camere, ultracentral, parter, îmbunătățiri - Piatra Neamț. Tel. 033/22.53.15; 033/22.00.64. (NT-1613162.2.3)

ÎNCHIRIERI

- OFERTE -

■ Ofer spre închiriere apartament 4 camere, et. 1, cu multiple îmbunătățiri, lîngă Hala Centrală (sediul CEC). Telefon: 210823, 215505, 094/660823, 094/665566. (I-20)

- CERERI -

■ Familie de francezi, închiriem casă (nu apartament). Telefon 114263. (I-20)

CUMPĂRĂRI

■ Cumpăr apartament în Iași. Ofer în jur de 80 milioane lei. Telefon 032/712093.(I-20)

■ Persoană fizică, cumpăr apartament 3-4 camere, central sau semicentral, chiar și deteriorat. Telefon 271447. (I-20)

SPAȚII COMERCIALE

- VÎNZĂRI -

■ Vînd fermă în localitatea Trușești, jud. Botoșani. Telefon 095-601869. (BT.2278322.4.4)

■ Vînd spațiu comercial 150 mp, lîngă Piața Mică; vitrine frigorifice orizontale și verticale. Telefon 094-799677. (BT.2278353.4.7)

■Vînd restaurant în Iași - Tătărași, suprafață 200 mp. Tel. 095 - 625.625. (BC - 5513635.2.3)

■ Magazin, 15 mp, în Piața Nicolina, preț fix - 120 milioane lei. Telefon 224573. (4763561)

ÎNCHIRIERI

- OFERTE -

■ Închiriez 2 standuri cu 20 mp plus magazie 20 mp, în Alexandru cel Bun nr. 19, bl. B3, preț 300 USD/lună. Telefon 092/347675. (7730778)

■ Închiriez spații ultracentrale, finisate. Telefon 217611, mobil 092/352801. (7730498)

TERENURI

■ Vînd în CEAHLĂU - NEAMȚ (2.400 mp teren construcție). Tel. 034 - 115.116. (BC - 5513604.5.13)

■ Vînd 798 mp loc de casă și mică industrie Brașov - Calea București - 21.000 USD. Tel. 094.522.088. (BV-chit. 1596135-17)

■ Teren, Tomești nr. 1, toate facilitățile, 5 USD/mp. Telefon 233356 sau 094/631942. (6831277)

■ Teren construcții, Valea Adîncă, 1700 mp, 42.000 lei/mp - negociabil, toate facilitățile. Telefon 122303. Familia Mardare.(4763557)

■ Teren 658 mp, Tătărași. Telefon 162290; 094/690737. (7730796)

■ 1000 mp Bîrnova, zonă deosebită, vile, case de vacanță, 2,5 USD/mp - negociabil. Telefon 232996. (7730485)

■ Teren 538 mp, zonă centrală. Telefon 136346. (7730351)

CASE

- VÎNZĂRI -

■ Vilă la roșu, neacoperită - Izvoru Muntelui, poziție deosebită, toate facilitățile. Tel. 094-28.88.89. (NT-fP13.4.4)

■Vînd vilă, garaj și teren în zonă ultracentarlă, 1800mp. Tel. 034 - 132.234, Bacău. (Bc - 5513430.2.2)

■ Urgent, casă de vacanță, Vatra Dornei, zona Motel Runc, etaj mansardat, 3 camere, baie, bucătărie, apă curentă. Telefon 032/212685, 032/212970. (7730129)

■ Ieftin, casă modestă, 2 camere, 164 mp, Tătărași - Stejar 80. Telefon 01/6387736. (7730145)

AUTO MOTO

VÎNZĂRI

ROMÂNEȘTI

■ ARO 244 Forester, motor, cutie, Peugeot nou, deosebit. Tel. 094-28.88.89. (NT-fP13.4.4)

STRĂINE

■ Alege un OPEL ca nou, direct din Germania (400 pe stoc). REM - reprezentant Opel BRASS. Tel. 033/23.22.12. (NT-1.1)

■Vînd Volvo 244. Tel. 095 - 807.201. (BC - 5513244.10.10)

■ Vînd convenabil Mercedes Cobra an fabricație 1979. Tel. 034 - 31.80.34. (BC - 5513057.1.1)

■ Vînd VW POLO, 0 km, anul 2000, ultimul tip, AIRBAG. Tel. 034 - 123.606. (BC - 5513415.5.6)

■ VW PASSAT 1988, nou, deosebit. Tel. 094-28.88.89. (NT-fP13.4.4)

■ Renault Laguna 2.0i, RXE 1994 115 CP climatronic, preț negociabil, BMW 5201 150 CP AC 1991 preț negociabil. Telefon 094-375184. (BT.99240182.3.3)

■ Vînd Audi 80TD, an 1991, 1600 cmc și Mazda 626, an 1999, 2000 cmc.Telefon 094-786829. (BT.2278375.3.5)

■ RENAULT Chamade 1992, înmatriculat aprilie 2000, servo-direcție, închidere centralizată, catalizator injecție. Tel. 094.398.564. (VN-31BF48.1.3)

■ Vînd Opel Astra Caravan - 1,8 i, taxe plătite, înmatriculat persoană fizică, 11.500 DM. Telefon 094/526727. (Vs.5360867.3.3)

■ Vînd Golf II, două uși, benzină, nerulat în țară, posibil transport la destinație, preț 2200 DM negociabil. Telefon 095-411297. (BT.2278462.2.3)

■ Vînd BMW 318 TDS Kombi, full options, fabricat 1996, cmc 1700, preț 12.000 $. Tel. 039/611651, 094/563598. (BR-N11903.2.3)

■ Vînd Audi A6 TDI, full options, fabr. 1998, cmc 1900, preț 18.000 $. Tel. 094/550932, 039/642230. (BR-N11903.2.3)

■ Vînd Audi '80, 1990, 1.8 i alb, înmatriculat, persoană fizică, numere noi, CI, RAR, trapă alarmă, 6900 DM, discutabil (variante). Telefon 094.700227. (GL - tlf.1.2.)

■ Vînd acte RENAULT 14. Telefon 732002.(RO-1290324.1.4)

■ Vînd Opel Frontera, an fabricație 1995, euro 'II, 3 uși, sport, 85.000 km, benzină. Preț 22.000 DM. Telefon 094/510392. (SB.0212367)

DIVERSE

■ Vînd combine CLASS, motoare MERCEDES turbo, PERKINS, cutii hidramate 4,2/4,7, recent aduse din Germania.Telefon 094-844135. (BT.2278270.5.14)

■ Vînd urgent IVECO 354 - 10 TURBO DAILY, an 1989, numere noi, accept variante autoturism+diferență, 8.000 DM, negociabil. Tel. 092 - 225.066. (BC - 5513419.4.6)

■ RABE 16 tone, tip IRAK și RABE 8 tone de cereale, toate au RK. Tel. 094 - 583.695 și 034 - 180.267 după ora 21.00. (BC - 5513604.4.10)

■ Vînd autoutilitară Citroen C-35-RD, 1987, Diesel, 2 tone, înmatriculat, persoană fizică, numere noi, preț 60 milioane, neg, accept variante. Tel. 092/787190; 035/411862. (Vs.5089640.1.7)

■ Vînd Ifron și buldozer. Telefon 095-801142, 094-955496. (BT.2278385.3.5)

■ Vînd Fiat Ducato marfă. An fabr. 1998. Rel. tel. 095-610592. (BT.2278451.3.5)

■ Vînd Rabă 10tone, IFA, L50, VW transporter, persoană fizică, piese rezervă. Telefon 094-553060. (BT.1904706.3.7)

■ Vînd autoutilitară Citroen C-35-RD, 1987, Diesel, 2 tone, înmatriculat, persoană fizică, numere noi, preț 60 milioane, neg, accept variante. Tel. 092/787190; 035/411862. (Vs.5089640.1.7)

■ Vînd Volkswagen Bus, 8 + 1, stare impecabil, antifonată, fără traseu. Pretabilă maxi - taxi. Preț negociabil. Urgent! Telefon 036 / 479440, Galați.(GL - 5878199.1.2.)

■ Vînd autoutilitară Fiat Fiorino Diesel, izotermat. Telefon 094.589932. (GL - 5878199.1.2.)

■ Vînd tractoare românești U 650, U 550 și U 300 (aduse din Germania). Stare perfectă de funcționare. Telefon 036 / 481413. (5878420.1.2.)

■ Excavator P 601. Telefon 233356 sau 094/631942. (6831277)

■ Rulotă, Germania 1993, impecabilă, dotată cu aragaz, frigider și aer condiționat, pentru turism sau comerț, 5000 DM. Telefon 034/362831. (7730374)

PIESE

■ S.C. ASIRI INTERNAȚIONAL

vinde: punți, axe, cutii viteze, motoare Diesel și benzină, toate tipurile; anvelope import Germania. Tel. 094-63.98.67; 094-63.99.09; tel/fax 033/22.32.72. Depozit - str. Păstrăvului nr. 16 bis, Piatra Neamț. (NT-fP10.1.1)

■ Telescoape pe gaz Monroe, pentru VW Passat noi și segmenți Ford Sierra, Diesel, noi, sigilate. Tel. 094-28.88.89. (NT-fP13.4.4)

■ Vînd cauciucuri reeșapate import Germania, mărimile 16,15,14,13. Tel. 094-84.68.33. (NT-1613088.4.4)

■ Vînd avantajos motor Renault Trafic Diesel 2068 CMC și diverse piese schimb. Telefon 031/526809. (BT.2278465.2.3)

CUMPĂRĂRI

■ Cumpăr Cielo, Matiz, Tico sau Espero. Rog seriozitate. Tel. 094.164.636, 01/668.31.77, 01/668.74.05. (VN-MP.15.15)

■ Urgent, cumpăr Cielo, Tico, Matiz, eventual Espero cu plata pe loc. Telefon 092.209427, 01.6688113. (GL - op.1.8.)

■ Cumpăr VW Derby benzină, 1200 cmc, după 1980 înmatriculat sau acte. Vînd VW Derby, neînmatriculat. Telefon 036 / 476455, 093.219976. (GL - 5878192.1.2.)

■Cumpăr Matiz, Tico, Espero, Cielo, urgent, plata pe loc. Tel. 095 - 016.000. (BC - 5513019.2.14)

■Cumpăr urgent Dacii 1998 - 2000, puțin rulate. Tel. 095 - 016.000. (BC- 5513044.2.6)

INSTITUTUL EUROPEAN FACULTATEA DE ȘTIINȚE

- ÎNSCRIERI
Anul universitar 2000-2001

■ ENGLEZĂ
■ ISTORIE-ENGLEZĂ
■ FILOSOFIE-ENGLEZĂ
■ JURNALISM (SPECIALIZARE TV)
(durata studiilor 3-5 ani)

Învățămînt la zi
și învățămînt deschis la distanță (IDD)
cu multiple specializări începînd din anul al IV-lea

• Studii europene • Relatii internaționale • Diplomație • Istoria Artelor • Politologie • Relații publice • Publishing • Translation • Interpretation • English for Special Purposes • Birotică • English Studies

Informații suplimentare: INSTITUTUL EUROPEAN IAȘI
Str. Cronicar Mustea nr. 17; Tel.: 40 32 233.737; Tel./Fax: 40 32 230.197
Email: euroinst@hotmail.com.http://euroinst.necomm.ro

ANUNȚ IMPORTANT

pentru cititorii ziarului Monitorul

Societatea Nord Est SA editorul cotidianului **Monitorul** vă oferă posibilitatea de a citi ziarul preferat la prețul de numai **1923 lei**, în condițiile primirii acestuia la prima oră acasă sau la serviciu.

Deoarece numărul de ziare distribuite în condițiile mai sus menționate este limitat, recomandăm cititorilor interesați, să sune în timp util la telefonul:

216.112

pentru a-și rezerva un abonament pentru luna iunie.

SUPLIMENTE NUTRITIVE WEIDER
import SUA, pentru sportivi: concentrate proteice, aminoacizi. Indicate pentru refacere dup efort, mărirea masei musculare, slăbire.
APARATURĂ PROFESIONALA FASSI
(import Italia) pentru săli de fitness, forță, cabinete de recuperare.
CULTURISM ȘI FITNESS
la Sala sporturilor - parter; program zilnic intre orele 10-12 si 16-22.
REVISTA FLEX - FITNESS
o revistă pentru un corp armonios, puternic și sănătos.
Tel/fax 032-222027; 094-792553

PROIECTARE CONSTRUCȚII CIVILE ȘI INDUSTRIALE
Tel/fax 032-222027; 094-792553

Viața se schimbă.

Schimbă frecvența!

Europa FM 106.5

CASE DE MARCAT

VEC RATE ! Autorizat M.F.
CASE DE MARCAT FISCALE
ZIT 299(325)USD
SAMSUNG 425(450)USD
SERVICE, FISCALIZARE tel:214112

REL SERVICE
CASE DE MARCAT FISCALE
AVIZATE DE MINISTERUL DE FINANȚE
- 11 MODELE -
*FACILITĂȚI DE PLATĂ
*GRATUIT - instalare, instruire, fiscalizare
*SERVICE, GARANȚIE și POSTGARANȚIE
Iași, Șos. Arcu nr. 12 bl. Z18
Tel/fax: 214190, Tel: 217244

INITA
Tradiție și experiență
Case de marcat fiscale
Cîntare electronice
Consumabile
Prețul include instalarea, instruirea și fiscalizarea casei de marcat.
Iași, str. Mitropolit Varlaam nr.5, tel/fax 032/131726

Log-Soft
Str A Panu, nr 28
tel 032/211130
PRETURILE CELE MAI MICI!
incepând cu 187$
CASE DE MARCAT FISCALE
AVIZATE DE MINISTERUL DE FINANTE
RATE SI LEASING

CASE DE MARCAT FISCALE
OPTIMUS - iC
PLATA IN RATE !
Se asigura :
- instalare, pregatire operator
- service gratuit in garantie
- service postgarantie
- consumabile
Avizate de Ministerul de Finante
Operare simpla (54 taste cu functii multiple)
Ergonomica (2 afisaje in limba romana)
Interfata seriala inclusa pt. Conectare la PC
7000 coduri de pret si 42 de raioane
QUARTZ MATRIX
Str. Theodor Pallady nr. 8
tel. 217.248, 217.258
qmatrix@xnet.ro

Q SRL
CASE DE MARCAT FISCALE 12 modele
CONSUMABILE SERVICE
Iași, stradela Sf. Andrei 13, tel. 092-329250, 215690

Mora Electronics
CASE DE MARCAT SAPEL
pentru
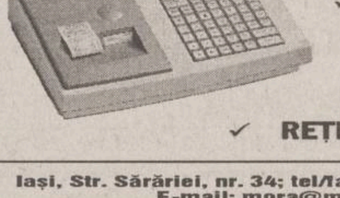
✓ SUPERMARKET
✓ RESTAURANTE
✓ FARMACII
✓ REȚELE DE MAGAZINE
Iași, Str. Sărăriei, nr. 34; tel/fax: 032/212735, 278170
E-mail: mora@mail.dntis.ro

Alegerea perfecta pentru controlul vanzarilor !
CASE DE MARCAT FISCALE
OMRON®

✓ Avizate de Ministerul de Finante
✓ Pret scazut - Inalta performanta
✓ 8-20 departamente
✓ 3900 - 15.000 PLU-uri
✓ conectare PC
✓ scanner cod de bare
+ sisteme de securitate
MOLID
Bd. Copou, nr. 3
telefon: 032-21.66.71
fax: 032-21.45.64
e-mail: molid@opsynet.com

AGENDA DE CONSTRUCȚII ȘI AMENAJĂRI

SIGURANTA • DURABILITATE • CONFORT

IMPEX AMICII SRL
IAȘI, str. Popauți 2-4, tel./fax 032/162171

- Construcții
- Proiectare
- Tîmplărie
- Confecții metalice
- Materiale de construcții

SIGURANTA • DURABILITATE • CONFORT

PEREGRINUS
produce:
JALUZELE
Exact pe gustul tău!
- verticale, din pînză, import Suedia
- orizontale, din aluminiu

Iași, str. Toma Cozma 7A (vizavi de liceul Negruzzi), tel./fax: 032/219673, 092-387.677

OMEGA INVESTI
Gresie, faianță, obiecte sanitare
SANEX
chituri, adezivi, vopsele
Calea Galății nr. 4, bl. F1, parter
tel./fax: 095/64.93.73 094/61.00.75

UNID. COMPANY
- AMENAJĂRI INTERIOARE (RIGIPS)
- RESTAURĂRI APARTAMENTE STIL OCCIDENTAL
- MONTAJ GRESIE ȘI FAIANȚĂ
- INSTALAȚII TERMICE ȘI SANITARE
- TÎMPLĂRIE ALUMINIU
- TAVANE FALSE
- MANSARDE
- COPERTINE ȘI RECLAME LUMINOASE

Telefon 094 555775, 032/212825

GRUPUL DE FIRME ROMFIN
ROMFIN Bd. Copou nr.4 Tel.032/214.090
NOU!
Începând cu 22 Martie 2000 ROMFIN S.R.L. Iași oferă
GRATIS
tâmplărie din aluminiu
Bd. Copou nr.4 Tel. 032/214.090

ROTHERM
Reprezentant FERROLI - CE
- Cazane și centrale termice
- Calorifere din aluminiu și fontă
- Echipamente condiționare și climatizare

Preturi speciale pentru distribuitori
BONUS SURPRIZĂ pentru fiecare centrală achiziționată
Vînzări en gros și en detail
PLATA ÎN RATE
Iași, Bd. T. Vladimirescu nr. 40 (Bucșinescu)
Tel/Fax: 032/175105, 272340, 093-243670

BIGRECA
MARMURĂ
albă, roșie 1-2cm
- Spărtură marmură
- materiale de construcții

Iași, str. Vasile Lupu 138 (vis-a-vis de Piața Doi Băieți) Tel./fax: 032-175840

SPONTAN
Reprezentant Prefab Călărași
BCA
750.000 lei/mc (TVA inclus)
Depozit în incinta SOMACO
Tel 230647, 094-517539, 094-517538, 094-708232, 094-636515

PARASOL marcă Tehnotend srl
Producător de **JALUZELE** verticale orizontale
Tecnolight Italia
Expozitie: Str. Cucu, nr.19(Podu de Fier); Tel.: 277.501, 094-277.721

SC CHEIA
- GRESIE • FAIANȚĂ
- ADEZIV
- INSTALAȚII SANITARE
- FITINGURI
- VAR LAVABIL • VOPSELE

Program: zilnic 9-18, sîmbăta 9-13, duminica închis
Sos. Nicolina, bl. 928, tel./fax 222070

EURO-DAN
producem
JALUZELE
ORIZONTALE din aluminiu
VERTICALE din material textil din aluminiu
RULOURI EXTERIOARE PVC sau aluminiu
Iasi, Sf. Andrei 13, tel./fax 114318

MOBILIER
pentru personalitatea biroului tau!
nou!
QUARTZ MATRIX
BIROTICA Teodor Pallady nr. 8, tel. 218.667, 218.668

AGENDA AUTO

SERVICE AUTORIZAT RENAULT
- reglare unghiuri direcție
- mecanică generală
- verificarea sistemului de frînare
- reglare aprindere cu analizorul de gaze
- diagnosticare cu ajutorul calculatorului
- tinichigerie și vopsitorie în sistem *Autocolor*

RENAULT
BRAS - concesionar -
SHOW ROOM și SERVICE:Iași, str. Silvestru 36, tel/fax:032/276320, 032/276321, Vînzări auto: 094/225450, Service: 094/519774

INTERNATIONAL COMPLEX SERVICE S.A.
vinde autoturisme **DAEWOO**
piese de schimb, accesorii auto, carburanti, lubrifianti, consignatii autoturisme.
- reparatii, garantie si post garantie, intretineri periodice pt. DAEWOO si OLTCIT.
- INSPECTII TEHNICE PERIODICE PT. TOATE TIPURILE DE AUTOTURISME.

Calea Chișinăului nr. 45, tel. 137620, fax: 233296
Internet - http://home.dntis.ro/isciessa/index.html

S.C. AUTOSTAR s.r.l. Bacău
- Motoare Diesel complete și componente caroserie;
- FIAT SCUDO COMBINATO 1,9 TD;
- axa fața-spate IVECO și MAN;
- linie spălătorie haine;
- utilaj de spălat mașini cu termostat;
- prese automate hîrtie;
- dispozitiv de împrăștiat nisip, criblură sau îngrășămînt;
- rafturi și vestiare metalice;
- tubulatură centrale termice.

Tel. 094-534.963

TOFAN GRUP
luni - vineri 8-16
Bd. Primăverii nr. 72
(lîngă Stația de Salvare)
☎ 032/251837, 236257

UNIVERSAL MOTO VELO

Str. Gării nr. 15, tel. 114300

S.C. COMAT S.A.
cel mai mare angrosist din Moldova,
Vă oferă la cele mai mici prețuri
CÂRLIGE DE REMORCARE
omologate RAR, pentru toate tipurile de autoturisme **DACIA, ARO** și **DAEWOO.**
Dispozitivele sînt livrate cu accesorii, care conțin toate elementele montării și legături electrice, precum și: Declarația de conformitate, Certificatul de montare, Certificatul de calitate, Instrucțiuni de utilizare și Instrucțiuni de montare.
Relații suplimentare puteți obține la sediul firmei:
Iași, str. Serg. Grigore Ioan nr. 7, tel. 032/156300 int.120, fax 032/157261

- Sisteme de alarma auto, imobile, supraveghere incendii
- Sisteme de control acces
- Sisteme de supraveghere video
- Interfoane si videointerfoane
- Detectoare de gaz metan
- Bariere antifurt
- Dispecerat de supraveghere cu interventie inarmata.

NOU! CASE DE MARCAT FISCALE !
Ce-i al tau trebuie sa ramana al tau !
Bd. Copou, nr. 3
telefon: 032-21.66.71
fax: 032-21.45.64
e-mail: molid@opsynet.com

ROMIL SERVICE SRL
DEALER AUTORIZAT **IVECO**
Show Room:
B-dul T. Vladimirescu 4, IASI
Tel: 032 232665, 032 216800
Service:
Sos. Iasi-Tomesti km 2
Tel: 032 136160

IVECO
- Autoutilitare, camioane din gama *IVECO*
- Sistem de leasing
- Piese de schimb originale
- Uleiuri *AGIP, FIAT*
- Aditivi
- Anvelope *PIRELLI*

SERVICII MEDICALE

• ECHOMED
Obstetrică - ginecologie

Medici primari: Șefan BUȚUREANU, Maria AKAD, Alexandra OVĂNESCU, Maricica PĂVĂLEANU
■ **ECHOGRAFII:** diagnostic de sarcină, depistarea sexului fetal, afecțiuni ale sînului, ficat, rinichi, pancreas.
■ **Chiuretaje uterine**
■ **Tratamente pentru sterilitate** (feminină și masculină)
■ **Teste** pentru sarcină (3 min.)
■ **Contracepție** orală și montări sterilete
■ **Colposcopii.**
■ **Cauterizări** - biopsii uterine și de col.
■ **Examene citologice**: citodiagnostic, secreții vaginale, secreții uretrale, spermograme, teste postcoitale
Consultații asigurate de profesori universitari și medici specialiști de înaltă competență profesională.
Sos. Păcurari nr. 4, corp anexă la bl.590A (vis-a-vis de Oficiul PTTR)
☎251927 (fax) ; 018-613.388

• Cabinet de oftalmologie și optică medicală

SC MEDOPTICA SRL
Socola nr. 8 (lîngă 1001 Articole)
CONSULTAȚII CU APARATURĂ COMPUTERIZATĂ
- Prescripții ochelari, lentile de contact (medicale și estetice)
- Consultații și tratamente oftalmologice
- Optică medicală (inclusiv lentile plastic, bifocale, progresive - Zeiss și Essilor)

Medici care asigură consultații:
Dr. Anghel Kreolla
Dr. Pepelea Lucia
Dr. Scînteie Mira
Dr. Tarasi Carmen
Dr. Dimofte Doina
Dr. Constantin Cătălin
Program:
luni - vineri: 9 - 19
sîmbătă: 10 - 14
Pentru programări și informații sunați la
☎ 218347

• PRO FAMILIA

Laborator analize medicale efectuează orice investigație de laborator, executate de profesori universitari
Str. Țuțora 11C, sc. D
Program: zilnic: 7.00-18.00
sîmbăta și duminica: 9.00-11.00
☎230.431

• POLICLINICA PROFESMED

str. VASILE CONTA nr. 18 (vizavi de policlinica Municipală, Piața Sf. Spiridon)

CONSULTAȚII ȘI TRATAMENTE ÎN TOATE SPECIALITĂȚILE
Se efectuează și: ANALIZE DE LABORATOR cu aparatură și reactivi din import; CHIURETAJE - metoda modernă prin aspirație; ECOGRAFII; ACUPUNCTURĂ în afecțiuni neurologice; TRATAMENTE BIONICE în afecțiuni dermatologice, osoase, neurologice; TRATAREA obezității, impotenței sexuale, infertilității, tulburărilor de creștere.
Medicii Policlinicii sunt nume sonore ale medicinii ieșene, în majoritate profesori universitari.
Prețurile percepute pentru consultații și analize sunt cele mai reduse.
☎ 213 226

• BIO PAN
CENTRU MEDICAL

Cabinet cu contract Casa de Asigurări de Sănătate
- Rețete compensate
- UROLOGIE, SEXOLOGIE CHIRURGIE, OBSTETRICĂ -GINECOLOGIE; MEDICINĂ INTERNĂ, FIZIOTERAPIE, MEDICINĂ DE FAMILIE, ECOGRAF COLOR COMPUTERIZAT

Medici primari
Urologie-Sexologie:
- Dr. Constantin Liviu Panainte (doctor în științe medicale). Mici intervenții chirurgicale și urologice, cistoscopii, cauterizări, sterilitate

Pneumologie: Dr. Constantin Panainte - consultații, scopii și grafii pulmonare
Ginecologie: Dr. Ioan Bunea. Contracepție orală, montări sterilete, cauterizări, tratamente sterilitate, chiuretaje.
Medicină de familie: Dr. Nicolae Mihu - consultații medicină generală, înscrieri pentru medic de familie (093/390279).
Str. V. Alecsandri 9B, ap.1
☎ 032/210.728
Zilnic: 10.00-18.00
Sîmbăta: 10.00-12.00

• Dr. Gh. ILIEV

medic specialist obstetrică-ginecologie
■ Consultații obstetrică-ginecologie
■ Ecografii (Aparat Doppler color computerizat)
- Ecografii mamare
- Ecografii pelviene (sondă endovaginală)
- Morfologie fetală

CENTRUL MEDICAL IRIS
Bd. Copou 38, bl. A4, sc. A, (vis-a-vis de Grădina Copou)
☎ 213793,
vineri: 15.00-16.00
sîmbătă: 8.00 - 9.30

• LASERO-TERAPIE

Specialiști în LASER, recunoscuți de Harward Medical School - Boston, efectuează tratamente ultra moderne cu laser pt. copii și adulți, la cabinet și domiciliu
- URGENȚE : gripă, viroze respiratorii, bronșiolite, astm bronșic, fracturi, traumatisme musculo-scheletale, torticolis, lumbago, migrene, arsuri, dureri faciale și trigeminale, laringite, afte bucale, paralizii.
- BOLI RESPIRATORII
- AFECȚIUNI ORL: faringo-amigdalite,rinite alergice, rino-adenoidite, otite, sinuzite, zgomote în urechi, surditate.
- BOLI REUMATISMALE : artrite, artroze, epicondilită, achilodinie, decubitus, dureri la masticație, calcifieri calcaneene
- BOLI DE PIELE: dermatite,eczeme, cangrenă, plăgi, flebite, hematoame, herpes, furunculoză, chelie
- ALTE AFECȚIUNI: acnee, cicatrici, dureri de stomac, cistite, dismenoree, stimulare psihică și regenerare.

AVEȚI ÎNCREDERE ÎN MEDICINA MILENIULUI III !
Sunați acum:
☎094-849637, 251.117, 232.807

• CABINET STOMATOLOGIC

Dr. Daniela Lăzescu
medic primar stomatolog

Str. Sf. Lazăr nr. 45 (vis-a-vis de sediul BCR)
☎ 237998
Puteți telefona pentru programări zilnic între orele 8.00-18.00 (sîmbăta între 8.00-14.00)

• MEDICAL CENTER
THEMIS-ART Iași
OBSTETRICĂ-GINECOLOGIE

str. Luca Arbore 10A, bl. 404, parter
GRATUIT! Consultații, ecografii, laborator și tratamente diverse (planificare familială, montat sterilete, cauterizări, chiuretaje cu anestezie generală, alte intervenții chirurgicale). Competență profesională maximă, aparatură și instrumentar de ultimă generație.
GRATUIT!- în condițiile acordate de Casa de Asigurări Sociale de Sănătate Iași-contract nr. 294/99.
☎/fax 250929

• SOFIDENT
Laborator dentar

Lucrări dentare din **porțelan**
SHOFU - JAPAN
VITA OMEGA- GERMANY
☎ 115460, 113750

• MEDIRO
(servicii medicale)

Asigurăm asistență medicală de specialitate în:
- MEDICINĂ INTERNĂ, CARDIOLOGIE, NEUROLOGIE, PEDIATRIE, DERMATOLOGIE;
- ANALIZE LABORATOR (Biochimie, Hematologie);
- ECHOGRAFIE, ELECTROCARDIOGRAME;
- Tratamente diverse (injecții intramusculare, intravenoase, infiltrații, perfuzii etc);

■ LOGOPEDIE - Tratament în Tulburări de vorbire la copii și adulți (congenitale, pastraumatice, după accidente ischemice)
■ DERMO-OSMETOLOGIE
ASISTENȚĂ PEDIATRICĂ pe bază de ABONAMENT (3 luni, 6 luni, 12 luni)
Asistența medicală este acordată de cadre didactice universitare și medici primari de înaltă competență profesională.
<<REDUCERI PENTRU PENSIONARI>>
Bd. Alexandru cel Bun nr. 4, bl. 1205C-parter (în apropierea Podului dintre cartierele Mircea cel Bătrîn și Al. cel Bun)
Program: zilnic 9.00-19.00
☎ 259.111

• CABINET DE ALERGOLOGIE

Dr. Victoria Maxim
Medic primar pediatru și specialist alergolog, copii și adulți
Ofer consultații, testări cutanate, tratament de specialitate.
Piața Voievozilor 13, bloc 3 parter (Cinema Dacia) în studio FOTO
Marți, Joi:14.00 - 17.00
Sîmbătă: 8.30 - 11.30
Programări:
☎ 136172, 131525, -092881943

• GALATEEA

Cabinet ginecolgie-obstetrică
(Tătărași, str. Pictorului nr. 4A)
■ **Conf. dr. Florin Dumitrache**
luni, miercuri: 15.00-18.00
■ **Dr. Gabriela Acostioaiei**
luni-vineri:12.00-19.00
sîmbătă: 9.00-12.00
☎ 176.184

• Policlinica MEDICAB

Societate româno-germană, ce are încheiat contract cu Casa de Asigurări Sociale de Sănătate.
Asigură asistență medicală în următoarele domenii:
■ MEDICINĂ GENERALĂ, MEDICINĂ INTERNĂ, CARDIOLOGIE EKG în sistem coplată, GINECOLOGIE, PSIHIATRIE - PSIHOTERAPIE, NEUROLOGIE, REUMATOLOGIE, IMAGISTICĂ ECOGRAFIE în sistem coplată, STOMATOLOGIE în sistem coplată.
■ **LABORATOR ANALIZE DIN BAREMUL CASS - gratuite.**
■ GIMNASTICĂ DE ÎNTREȚINERE ȘI RECUPERARE MEDICALĂ
■ Consultații în specialitățile ORTOPEDIE - TRAUMATOLOGIE, CHIRURGIE PLASTICĂ ȘI RECONSTRUCTIVĂ, GASTRO-ENTEROLOGIE, BOLI DE NUTRIȚIE ȘI METABOLISM (diabetologie).
Prestații valabile pentru pacienții care fac dovada achitării contribuției pentru CASS.
Program: luni-vineri 8-20, sîmbătă 8-14.
Str. A. Panu 1A (lîngă CEC - Hala Centrală).
☎ 211863, 218112.

• OPTIMIT
Cabinet oftalmologic și optică medicală

■ **Consultații oftalmologice complete** cu aparatură profesională computerizată asigurată de medic primar oftalmolog dr. Carmen Romanescu
■ **Prescripții ochelari și lentile de contact**
■ Execuția ochelarilor promptă și de **calitate incontestabilă** asigurată de optician Dumitru Mihăiță.
Str. Nicolina nr. 6 (lîngă pasarela de la Bazar)
Program consultații: luni-vineri 14.30-19, sîmbătă 10-13.
Program optică: luni-vineri 9-19, sîmbătă 10-13
Programări și informații la
☎ 239175.

• ORTOPEDICA Servicii Medicale

B-dul Socola nr. 8, bl. C2, sc. C, parter (vis-a-vis de COMPAN), tel. 231335, 094-514420
Asigură asistență medicală în specialitățile:
■ ORTOPEDIE ȘI TRAUMATOLOGIE - consultații, tratamente (corectare diferitelor deformații ale membrelor superioare, inferioare, coloanei vertebrale sau bazinului, sutura plăgilor superficiale ale aparatului loco-motor, etc. Tratamente moderne recuperatorii după FRACTURI, ENTORSE, LUXAȚII sau afecțiuni dureroase sau inflamatorii ale aparatului loco-motor (artrite, artroze, lombo-sciatică, epicondilite, pinten calcaneean, ulcere de gambă, infecții, cicatrici vicioase după arsuri sau intervenții chirurgicale, etc) prin laser, lasero-punctură, lumină polarizată, electro-punctură, ș.a.
Pentru pacienții netransportabili asigurăm tratamente la domiciliu.
dr. B. Aniței, dr. L. Lăbușcă
■ MEDICINĂ GENERALĂ
dr. P.Onu, dr. L.Jurcă
■ GINECOLOGIE - consultații, tratamente, măsuri contraceptive, tratamente prin laser, lumină polarizată, întreruperi de sarcină prin metode clasice și prin vacuum, planing familial.
dr. S. Tomoșoiu,
dr. F. Dumitrache,
dr. D. Iancu, dr. S. Galearschi
dr. C-tin Mocănașu
dr. C. Tomoșoiu
■ MEDICINĂ NATURISTĂ ȘI ACUPUNCTURĂ
■ CHIRURGIE PLASTICĂ ȘI REPARATORIE - consultații, tratamente și intervenții chirurgicale (sutură tendoane, corectare cicatrici vicioase, corecții plastice nas-urechi, ș.a.).
dr. C. Tamaș
■ ECOGRAFII
■ HOMEOPATIE
dr.E.Galupa-medic primar (Nevroze, psoriazis, obezitate, insomnii, constipații, hemoroizi, fisuri anale, disfuncții sexuale, ulcer)
CONDIȚII OPTIME DE INTERNARE
Rețete compensate și concedii medicale.
Programări și informații suplimentare, NON-STOP, la tel. 231335 sau 094-514420.

• Dr. MIRCEA ONOFRIESCU

■ Consultații obstetrică - ginecologie
PROFESMED ☎ 213.226
luni și vineri 17.00 - 19.00
■ Echografii aparat DOPPLER COLOR computerizat
POLICLINICA 2 Iași ☎ 133.088
marți și vineri 13.00 - 15.00

☎ TELEFOANE UTILE: FARMACII

FARMACIA MELISSA - MONTERO
SALON DE TEHNICĂ MEDICALĂ
Str. Bărboi nr. 5 (vizavi de Biserica Bărboi), tel. 213123
orar: luni-vineri 8.00-18.00, sîmbătă 8.00-13.00
Importator producător si distribuitor de aparatură, instrumentar, materiale si mobilier medical
FARMACII
PODU ROȘ telefon: 234099
Orar NON STOP, str. Nicolina 2, bl. C7
PĂCURARI telefon: 216567, 216733
Orar luni - vineri 8.00-20.00, sîmbătă 8.00-14.00,
șos. Păcurari 137, bl. 600

MATER OPTICA - cel mai modern centru de oftalmologie și optică medicală din România

- Unicul atelier de optică din Iași în care confecționarea ochelarilor se face cu aparatură computerizată, de ultimă generație, mînuită de tehnicieni la curent cu ultimele descoperiri și evoluții în domeniul opticii
- Precizie maximă
- Consultații oftalmologice la nivel european:
- Refracții cu autokeratorefractometru
- Fund de ochi
- Presiuni intraoculare cu tonometru Haag - Streit
- Prescripții ochelari și lentile de contact (inclusiv lentile de contact cosmetice cu dioptrie și pt. astigmatisme)

IAȘI
Bd. Independenței nr. 10
tel. 214072

Medici care asigură consultații:
Prof. dr. Sergiu BUIUC
Medic primar dr. G. BEȘCHEA
Medic primar dr. G. DIMITRIU
Medic primar dr. G. MACOVEI
Medic primar dr. C. ANDRON
Medic primar dr. M. BREDEȚEANU
Medic primar dr. G. TODOSI

Nu mai aveți nevoie de ochelari! NOU!
Chirurgia refractivă a corneei cu LASER EXCIMER reduce dioptriile dumneavoastră la zero.
Optică și consultații oftalmologice
Aparatura performantă pe plan mondial
Personalul medical și auxiliar specializat în străinătate
Se oferă servicii de ținută occidentală

Med APOLLONIA MED
Prof. dr. Dorin CHISELIȚĂ
Conf. dr. Dănuț COSTIN
As. univ. Ion CIJEVSCHI
Medic primar dr. Dumitru PETRARU
Medic primar dr. Ovidiu FILIMON
Medic primar dr. Ada CĂLIN
Medic primar dr. Magda DOGARU
Medic specialist dr. Viorica RADUȚA
Str. Păcurari nr. 11, tel./fax 032/112 087

DENTAL PLUS cabinet stomatologic
Dr. Marius Popovici, Dr. Doina Popovici, Dr. Liliana Constantin
- **DETARTRAJ** cu ultrasunete
- **TRATAMENTE ODONTALE** cu materiale de ultimă generație
- **TRATAMENTE PROTETICE CLASICE și MODERNE** (ceramică, compozite fotopolimerizabile)
- **CHIRURGIE ORALA**
- **OPALESCENCE** - cel mai performant sistem de **ALBIRE** a dinților.
- **CONSULTATII GRATUITE**

Str. Vasile Lupu 85, bl. V3 (stația de tramvai "Dr.Savini")
☎ /fax 272.391 Luni-vineri: 7.30-20.00, sîmbătă 8-13

OPTICA MEDICALĂ
servicii asigurate de **tehn. Vasile Popa**
SC TRANSPARENȚA oferă:
• consultații oftalmologice • refracții cu auto-refractometru • fund de ochi • presiuni intraoculare • prescripții ochelari • lentile contact.
Calitate, siguranță și o privire limpede prin TRANSPARENȚA. TRANSPARENȚA sinonim cu COMPETENȚA!
Str. A. Panu 13 (vizavi de noul sediul BRD)
☎ **212162** Luni-vineri: 9-18, sîmbătă 10-14

STEREOPSIS centru de îngrijire oftalmologică
- CONSULTAȚII OFTALMOLOGICE (adulți și copii)
- PRESCRIPȚII OCHELARI și LENTILE DE CONTACT
- TRATAMENTE OFTALMOLOGICE de URGENȚĂ
- DOTĂRI ULTRAMODERNE pentru diagnosticul tuturor afecțiunilor oftalmologice

Consultații asigurate de medici cu specializări în țară și străinătate:
- Prof.dr **P.P. VANCEA** (133.243)
- Șef.lucrări dr. **C. BOGDĂNICI** (210.892, 092-507.913)
- Dr. **D. GHERGHEL** (095-631.416)

Centrul Comercial - Bd. Șt.cel Mare (lîngă Casa Modei)
tel. 11.66.51 luni-vineri: 9.00-17.00, sîmbătă 11.00-13.00

Cabinet stomatologic MEDI LIFE
- servicii stomatologice cu aparatură ultramodernă la **prețuri promoționale**
- **reduceri de tarife** pentru
- medici și personal medical
- elevi, studenți, pensionari, șomeri

Sistem avantajos de reduceri pt. pacienții permanenți.
Profesionalism, tinerețe, amabilitate.
Alegeți MEDI LIFE!
Str. Cucu 9, bl. D11, tronson II, ap.1 (lîngă Sinagogă)
Programări:
luni - sîmbătă: 10 - 19
☎ 032-112716, 092-363.233, urgențe, non stop

Cabinet medical și farmacie HELP-FLUX Str. Păcurari nr. 22, tel. 143179
Mădălina FILIMON farmacist
Prof. dr. Jan HURJUI
Dr. Xenia PĂTRAȘ medic de familie
Farmacie în incinta spitalului CFR Bd. Copou, tel. 143179

Conf.Dr.Ivona Lupașcu
- medic primar obstetrică-ginecologie - diplomă europeană de competență în endoscopie ginecologică
CONSULTAȚII ECOGRAFII
■ bolile aparatului genital și ale sînului
■ sterilitate
■ diagnosticul și supravegherea sarcinii

CENTRUL MEDICAL "IRIS" ☎ 213793
Bd. Copou nr. 38, bl. A4, sc. A (vis-a-vis de Grădina Copou)
■ ecocardiografie - adulți și copii
■ ecografie vasculară și generală
■ urologie - consultații și ecografii
■ dermatologie
■ reumatologie
■ medicină internă
ECOGRAF DOPPLER COLOR COMPUTERIZAT ULTRAPERFORMANT

CORPO SAN
Servicii Medicale Mobile
- Consultații medicale la domiciliu
- Internare în spital în caz de necesitate
- Tratamente injectabile
- **Electrocardiograme** și **măsurarea glicemiei** (rezultat imediat), la domiciliul pacientului

NON STOP
Tel. URGENȚE 092 376.370
Programări: la telefoanele 210.410, 212.211

NOU! Cabinet de medicină de familie
înscrieri pentru medicul de familie
Informații și programări la tel.: 212.211; 210.410
Program zilnic: 8 - 19
sîmbăta: 8 - 13
CORPO SAN
Str. Gării 19 (colț cu str. Uzinei)

Pentru societăți comerciale oferim asistență medicală NON STOP (pe bază de abonament)

Medic primar O.R.L.
Dr. I. CORNEA
acordă consultații și tratamente pentru boli de nas-gît-urechi, la copii și adulți, în Cabinetul Medical "HELICOMED" (Dr. Marin Burlea), str. Străpungerii Silvestru nr. 32 (lîngă Autogară), tel. 217666.
Program: luni, miercuri, vineri - orele 15.00-17.00

TELEFOANE UTILE - CABINETE ȘI FARMACII VETERINARE

INTERSERVICE VET
- CLINICĂ VETERINARĂ
☎ 032/217111, 094-550153
- FARMACII VETERINARE
☎ 032/214983

Program: 8.00-20.00

CABINET VETERINAR
PROVET IAȘI
Str. Smîrdan nr. 93 C
ZILNIC : 9.00 -23.00
Consultatii si tratamente la domiciliu
☎ 233.772, 092.376.433 (NON STOP)

CABINET ȘI FARMACIE VETERINARĂ
ANIMAVET
Str. Smîrdan nr. 70
luni-vineri : 8.00 -20.00
sîmbătă-duminică: 9.00-15.00
Consultatii si tratamente la domiciliu
☎ 237.874

CABINET DUOVET
Str. Nicolae Gane nr. 25
zilnic : 16-20, sîmbătă: 10.00 - 13.00
duminică - închis
☎ 092555155, 032/214773

SERVICII MEDICALE MOBILE
• consultații • deparazitări • vaccinări • tratamente la domiciliu.
☎ 094396303, 032/138328

FARMACIE SI CABINET VETERINAR
SANIVET
- Str. Străpungerii Silvestru nr. 7 (vizavi de „Metropizza Gară")
☎ 032/218465
- Str. Nicolina 4A
☎ 032/224008

luni-vineri : 8.00 - 19.00
sîmbătă: 8.00-15.00
duminică închis

CABINET SI FARMACIE VETERINARĂ
SANOVET
Păcurari 116 (vizavi de stația SHELL Păcurari)
zilnic : 9.00 - 20.00
duminică 9.00 - 14.00
☎ 032/259286; 094622730
NON-STOP

WHITE FOX
- CABINET SI FARMACIE VETERINARĂ
Străpungerii Silvestru 9
- FARMACIE VETERINARĂ
Păcurari 18
zilnic : 9.00 - 20.00
sîmbătă, duminică 9.00 - 14.00
☎/fax 143241, 094502645, 094279923 -NON STOP

☎ TELEFOANE UTILE: FARMACII

• A.T.I.- PULS
Șos. Națională 194, bl. D
zilnic : 7.30 - 21.00
sîmbăta :8.00 - 20.00
duminica : 8.00 - 18.00
☎ 233.242, 233.223

• THYMUS
Str. Argeș nr. 6, bl. D8 (Al.cel Bun, în spatele Caseriei CONEL)
Luni-vineri : 8.00-20.00
sîmbăta, duminică : 8 -16
☎ 154.445

• EUROPHARM
Str. Cerna 1 (Mircea cel Bătrîn)
zilnic : 8.00 - 20.00
sîmbăta : 8.00 - 14.00
duminică: 8.00 -14.00
☎ 224.109

• FARMA LIV
Str. Nicolina nr. 11, bl. A5
zilnic: 8.00 - 20.00
sîmbăta: 8.00 - 20.00
duminica: 8.00 - 14.00
☎ 231.197

• GABRIELA FARM
Str. Păcurari, bl. 582
zilnic: 8.00 - 20.00
sîmbăta: 8.00 - 20.00
duminica: 8.00 - 14.00
☎ 218.473, 216.507, 220.205

• FARMA BEST FLORA NON STOP
Str. Vasile Lupu nr. 108A, bl. G6 (lîngă magazinul FLUX)
☎ 271.962

• FARMACIA IRIS PHYTO PHARMA
Bd. Copou 3 (la parterul Trustului de construcții)
zilnic: 7,15-20,00;
sîmbătă 9,00-14,00;
duminică 9,00-14,00;
☎ 219296

• FARMACIA IRIS PHYTO PHARMA
Șos. Păcurari nr. 43, bl. 545
zilnic: 8,00-21,00;
sîmbătă 8,00-18,00;
duminică 8,00-14,00;
☎ 250337

• FARMACIA PROFARM
str. Carpați nr. 17 (lîngă Poșta din Nicolina)
zilnic: 8.00 - 21.00
duminică: 8.00 - 16.00
☎/fax 224.952

• NOREX PHARM
str. Grigore Ureche nr. 1 (lîngă Tribunal)
zilnic : 8.00 - 20.00
sîmbăta : 8.00 - 16.00
duminică: 8.00 -14.00
☎ 216.382

• BABY FARM
Str. V. Lupu 70-74
luni-sîmbătă : 8.00 - 20.00
duminică: 8.00 - 16.00
☎ 271.357

• FARMACIA PROFARM 2
str. V. Lupu nr. 86 (lîngă magazinul Flux Alimentar)
NON-STOP
☎: 173.122

• REMEDIA
Str. Gării 30
zilnic : 7.30 - 20.00
sîmbăta : 8.00 - 14.00
duminica : 8.00 - 14.00
☎ 146.325

Atenție!

Monitorul vine în întîmpinarea problemelor dumneavoastră cu noi **soluții** (centre de mică publicitate)

în interiorul magazinului Emi

în interiorul magazinului Hala Centrală

Alexandru cel Bun

în interiorul magazinului Electronic RGQ

Păcurari

în interiorul magazinului Expo-Confort

Tătărași

în interiorul Casei de amanet Coriolan Aur Smarald

VÎNZĂRI

■ SC GER ROM - îmbrăcăminte și încălțăminte second hand import Germania, sortată și ambalată. Livrăm marfă și pe credit în baza prezentării de garanții materiale. Informații tel: 034 - 185.872; 094 - 694741; 094 - 793.556; 094 - 769.112; 034 - 179.471 (BC - 3704583.69.72)

■ TABLĂ ZINCATĂ SIDEX

0,4x1000x2000

HIDROIZOLAȚII

Execuție și materiale import. Tel. 092-524.859; 032/125.705; hidro@yahoo.com (NT- 7957075.26.26)

■ Importator Italia, vînd convenabil, vitrine frigorifice orizontale, verticale, lăzi frigorifice, ofer garanție, transport - Fălticeni. Tel. 094-543.826. (NT-0296797.15.15)

■ Importator direct Italia vînd vitrine orizontale și verticale, compresoare ptr. camere și vitrine frigorifice, lăzi frigorifice și supermarket, rotisoare, aragaze, grătare restaurant. Tel. 034 - 118.566; 094 - 173.723; 094 - 868.305. (BC - 3045749.12.15)

■ Vînd umerașe plastic en gross 2.000lei/buc. Tel. 095 - 807.201. (BC - 5513244.10.10)

■ Vînd țeavă din recuperări Fi 50 mm și profil cornier și teu de 40 mm, profil tip I 80x40 mm, prețuri avantajoase. Rel. tel. 094- 566497, 092-375358. (BR-CH10156.1.7)

■ Vînd cuptoare pentru pîine pe vatră și malaxoare tip MATADOR (Germania). Telefon 094-543311. (BT.1327386.1.6)

■ Vînd refrigerator bere; două capuri, marca FRESCO. 094-789.687. (NT-,613090.1.2)

■ NOU! DEPOZIT ÎN BACĂU. Acid citric Austria, citrat de sodiu, zaharină, aspartam, gelatină alimentară, emulsii băuturi răcoritoare, dozatoare. Prețuri în funcție de cantitate. Telefon 094 - 594.342 Bacău, str. Turbinei, nr. 4. (BC - 5513212.6.15)

■ Vînd oțel beton PC + OB, toate dimensiunile, la prețul de 6.700 lei/kg. Relații tel. 094/615007; 094/529241. (Vs.5089624.1.10)

■ Firmă producătoare, vindem dozatoare bere omologate. Garanție! Preț 7 milioane lei. Telefon 093.317911, 036 / 475045. (GL - 5878161.1.5.)

■ Vînd fabrică de ulei - utilaje: presă ulei, instalații rafinare, cazan cu aburi, etc., capacitate producție 750 L/24 h. Rel. tel. 039/612119 sau 094-820266. (BR-F2871962.3.3)

■ Vînd PUI de o zi, de carne și de ouă, rasă grea, mixtă. Relații 092.308.328, 037/632434. Pentru comenzi mari se asigură transport. (VN-1BF24.1.2)

■ Vînd dozator sucuri 2 capete; suc și unul bere, puțin folosit și vitrine frigorifice verticale noi și second-hand de Găiești. Relații telefon 095-830302. (BT.2278453.2.2)

■ Vînd linie completă fabricație pufuleți (tip Baia Mare), utilaj industrial omologat, cu randament de 60 kg/oră. Tel. 094 - 813.598. (BC - 5513604.2.6)

■ Vînd instalație automată de spălat autoturisme, cu cartelă. Accept variante. Telefon 094-60.14.68. (NT-1704553.2.2)

■ Vînd motopompă irigat pe benzină. Consum redus, rentabilă, 600 l/min. Telefon 035/322247; 094/700611. (Vs.5360896.1.3)

■ Vînd tablă zincată 0,5X1.220X2.000 MM, 16.185 lei/Kg, 155.000 lei coala. Telefon 031/517037. (BT.2278498.1.10)

■ Vînd făină albă și mălai grisat. Telefon 036 / 823536, 094.204823. (GL - 5878416.1.3.)

■ Vînd cuptoare panificație. Noi. Tel. 092-548.775. (NT-1704563.1.2)

■ Vînd vin nobil, 12,5 grade tărie, preț 10.000 lei/litru, negociabil. Relații telefon 035/471686. (Vs.5360964.1.6)

■ Vînd pui Chow-Chow, vîrsta două luni, deparazitați și vaccinați. Telefon 092/243002. (4763574)

■ Vin roșu - 10.000 lei/l, negociabil. Relații - fam. Simionescu D. Maria, sat Poiana, com. Deleni - Hîrlău.(4763578)

ELECTRONICE

■ Vînd mașină spălat și curățat chimic (italiană). Tel. 095 - 807.201. (BC - 5513244.10.10)

■ Vînd cuptoare electrice panificație (patiserie), 3 tobe în garanție. Tel. 094 - 546.196. (BC - 5513413.6.10)

CUMPĂRĂRI

■ Cumpăr miere de albine. Tel. 039/613855. (BR-R11989.1.2)

■ Cumpăr cupoane agricole în cantități mari, ofer cel mai bun preț al zilei. Telefon 092/489513; 094/935949. (7730465)

LOCURI DE MUNCĂ

S.C. EUROTEX COMPANY S.R.L.

angajează un inginer tehnolog și un inginer C.T.C. Persoane dinamice și cu experiență în domeniul confecții textile. Salariu atractiv. Relații la telefon 710989. (I.01)

■ Firmă din Sydney - Australia caută urgent ospătari, bucătari, barmani, patiseri, brutari și debarasatori. Salariu mediu 2000$ lunar. Telefon 044-892111/18.500 lei/30 sec. (I-22)

■ Restaurant din Toronto - Canada caută bucătari, ospătari și brutari. Salariu bun. Telefon 044-892111/18.500 lei/30 sec. (I-22)

■ Pensiune privată din SUA caută urgent cameriste, ospătari, recepționeri, instalatori. Salariul bun. Telefon 044-892111/18.500 lei/30 sec. (I-22)

■ S.C. angajează confecționere (rond vechi CUG). Telefon 230155. (4763560)

■ S.C. DAR DC COM S.R.L. Iași angajează confecționere cu experiență. Relații la sediul firmei, str. Vasile Lupu nr. 78 (lîngă Spitalul de pediatrie) sau la telefoanele: 239420, 239430; 210722. (7730363)

■ Societate confecții tricotaje angajează personal pentru croit, triploc, mașini speciale. Telefon 277252. (7730491)

BANCA ROMÂNEASCĂ S.A.

organizează selecție de personal în vederea ocupării postului de

șef serviciu credite la Sucursala Iași.

Condiții de depunere a CV-urilor: - studii de specialitate; - experiență în activitatea de creditare; - aptitudini de coordonator; - persoane adaptabile schimbării, cu flexibilitate, spirit de echipă, deschidere spre comunicare. Scrisorile de intenție și CV-urile se primesc la sediul central al Băncii Românești din București, Bd. Unirii nr. 35, sector 3 - Direcția Resurse Umane, pînă la data de 12.06.2000, tel./fax 3211601, int. 296. (I22)

CONSILIUL JUDEȚEAN IAȘI

organizează în data de 22 iunie 2000, ora 10,00, la sediul din str. Ștefan cel Mare nr. 69, concurs pentru ocuparea următoarelor posturi de inspectori de specialitate din cadrul Serviciului Public de Protecție a Plantelor.

- Responsabil centru Holboca

- Responsabil centru Pașcani

- Responsabil centru Hîrlău

- Responsabil aprovizionare-desfacere și autorizații - sediul din Iași.

Condiții de participare: - studii superioare de specialitate (Facultatea de Agronomie sau Horticultură); - vechime în muncă minim 5 ani; - vechime în specialitate minim 3 ani; - fără cazier judiciar; - domiciliul în localitatea în care își va desfășura activitatea; - candidații pentru centrul Holboca pot avea domiciliul și în Iași sau Tomești, iar cei pentru centrul Hîrlău pot avea domiciliul și în Scobinți sau Deleni. Concursul constă în proba scrisă și interviu. Dosarele de înscriere la concurs se vor preda pînă la data de 16 iunie 2000, ora 12,00, la Serviciul Organizare, Resurse Umane, cam. 191 și vor cuprinde: - cererea de înscriere la concurs; - curriculum vitae; - copie după diploma de studii; - copie după carnetul de muncă; - recomandare de la ultimul loc de muncă; - certificat de cazier judiciar; - copie după actul de identitate. Tematica și bibliografia necesare participării la concurs, precum și informații suplimentare, se obțin de la Serviciul Organizare, Resurse Umane, cam. 191, telefon 135060, int. 474. (I-01)

■ Locuri de muncă în Israel și Germania pentru: dulgheri, fierari-betoniști, zidari, faianțari, macaragii, șoferi calificați. Tel. 891060 (30.250 ROL-30"). (BR-F6940842.31.07.2000)

■ Angajăm pentru sezon (Eforie Nord) bucătar calificat cu referințe, ospătare. Tel. 891060 (30.250 ROL-30"). (BR-F6940842.31.07.2000)

■ Societate de construcții angajează pentru lucrări în Germania, ingineri și mașiniști constructori cunoscători de limba germană. Tel. 891060 (30.250 ROL-30"). (BR-F6940842.31.07.2000)

■ Recrutăm pentru Israel asistente medicale, menajere, mecanici utilaj greu, sudori CO2 (dioxid de carbon) - autogeni, lăcătuși și constructori. Tel. 891060 (30.250 ROL-30"). (BR-F6940842.31.07.2000)

■ Societate comercială angajează ospătari, barmani, fete pentru piscină. Tel. 891060 (30.250 ROL-30"). (BR-F6940842.31.07.2000)

■ Societate comercială angajează secretară cu studii medii, salariu avantajos. Tel. 891060 (30.250 ROL-30"). (BR-F6940842.31.07.2000)

■ Societate comercială angajează contabil pentru evidența primară. Program flexibil, salariu motivat. Tel. 891060 (30.250 ROL-30"). (BR-F6940842.31.07.2000)

■ Societate, înscrie / selecționează muncitori calificați / necalificați pentru lucru în străinătate. Comisionul la locul de muncă. Relații la telefon 093.433722, 093.433720. (GL - 3894315.23.52.)

GLOBAL ARTIST

Firmă de impresariat din BUCUREȘTI

Selecționează tinere dansatoare prezentabile profesioniste și neprofesioniste pentru contracte de muncă în țări occidentale ca Elveția, Luxembourg, Austria, precum Japonia și România. Asigurăm pregătirea și perfecționarea artistică + cazarea.

Cerem și rugăm seriozitate.

Tel. firmă 01 - 315.79.37

Mobil.: 094 - 588.070

(BC - 4459838.1.1)

■ Firmă străină, selecționează urgent prin partenerul său român, muncitori calificați și necalificați pentru lucrări navale, construcții civile și turism. Telefon 092.884067, 092.931076, 092.827544. (GL - 5877412.1.21.)

TEHNOTEST SRL Piatra Neamț

angajează,

cu convenție civilă,

operatori de control nedistructiv, autorizați ISCIR din toate județele țării, cu lucru loco. Plata la bucată sudură controlată. Orice relații și copii autorizație cu radiații penetrante la Fax: 033/217.091; tel.: 092-22.69.65.

■ Societate comercială angajează persoană autorizată în executarea lucrărilor de cadastru. Relații la telefon 094/593682. (Vs.2203107.2.10)

■ Firma AUGSBURGER 2000 din Piatra Neamț angajează persoane tinere, cu studii superioare, care au aptitudini pentru utilizarea mașinilor de tricotat cu programare. Persoanele interesate vor depune CV și copia după diploma de licență (față/verso) la sediul firmei din Piatra Neamț, Dumbravei nr. 5, telefon 033/213.101 sau la Institutul de Informare profesională din Iași, Complexul Studențesc "Codrescu" C11, etaj I, telefon 032/218.448; E-mail: kubo_nt@csc.ro C.V. se depune pînă la data de 10.06.2000. (NT-1704563.1.1)

■ Firmă italiană angajează confecționere capabile de a asambla produse textile. Salar avantajos superior mediei. Relații la numărul de telefon 092/723553 sau la laboratorul confecții din cartier Dancu, bl. A9, parter. (7730381)

■ Foreign publishing house needs local manager to start and implement activities in Romania. Requirements: university degree (preferably in humanities), fluency in English, communication abilities. Age maximum 30. Female applicants are welcome. Call 215920. (7730387)

■ A.F. angajez 2-3 confecționere(i) numai cu experiență (zona Bucium lîngă Hanul Trei Sarmale). Telefon 094/584687. (4763589)

■ Firmă de construcții angajăm necalificați, dulgheri și zidari domiciliați în zona Moțca - Iași. Întîlnire, luni ora 10.00, la Peco din Moțca. (7730728)

■ Urgent, angajăm fată (băiat), vîrsta 18-30 ani, dinamic, studii medii. Salar un milion lei/lună - Turism. Telefon 032/115538; 094/196761. (I-05)

DIVERSE

Vă puteți abona

la revista "Depanatorul - Service TV" prin telefon 058/823194. (7274206)

CONVOCATOR

Consiliul de Administrație al S.C. DOSOFTEI S.A. convoacă Adunarea Generală Extraordinară a Acționarilor la data de 9 iunie 2000, ora 14,00, la sediul societății din Iași, str. Sf. Lazăr nr. 27, pentru toți acționarii înregistrați în Registrul Independent Moldova la sfîrșitul zilei de 7 iunie 2000, cu următoarea ordine de zi: 1. Aprobarea majorării capitalului social prin aportul în numerar cu suma de 1 miliard lei prin emisiunea a 1.000.000.000 (un milion) acțiuni în valoare nominală de 1000 lei pe acțiune, conform Hotărîrii Adunării Generale Extraordinare a Asociaților S.C. ROMOLD-TRADING S.R.L. din 11.05.2000, art. 2, lit. b. Majorarea capitalului social se face prin aportul în numerar al S.C. ROMOLD-TRADING S.R.L. toți acționarii înregistrați în Registrul Independent Moldova la sfîrșitul zilei de 7.06.2000 avînd dreptul de a subscrie în proporție cu numărul acțiunilor pe care le posedă și cu obligația ca aceștia să-și exercite dreptul lor de preferință în termenul ce va fi stabilit de Adunarea Generală Extraordinară. Documentația privind majorarea capitalului social poate fi consultată la sediul societății începînd cu data de 7.06.2000. În cazul în care la data de 9.06.2000 nu se întrunește cvorumul legal pentru ținerea hotărîrilor Adunării Generale Extraordinare a Acționarilor, aceasta se va întruni în același loc și oră la data de 16.06.2000, ședința avînd aceeași ordine de zi. Prezenta convocare și ordinea de zi a acesteia au ca temei legal prevederile art. 113 și ale cap. II privind reducerea sau majorarea capitalului social (art. 202-216) din Legea nr. 31/1990 republicată. 2. Diverse - probleme organizatorice. (I-12)

■ Herbalife distribuitor independent. Sunați pentru produse la telefon 094/246747, e-mail:jindradivis@usa.net. (6831342)

■ Vize: Italia, Germania, Olanda. Anglia: URGENT. Rog seriozitate maximă. Acont zero. Tel. 094 - 142.634. (BC - 5513190.17.20)

■ Agenție turistică organizează EXCURSII săptămînale în spațiul Schengen. Preț 1050$. Documentație minimă. Relații: 094.697.664, 037/626379. (VN-F3698217.1.10)

■ Săptămînal excursii Italia, Spania, Grecia, Anglia, vize ind. Schengen, prețuri f. mici. Tel. 034-185.284; 094- 584.185. (BC - 3045473.11.13)

■ Agenția Arrivo Tour Bacău organizează excursii, viză ind. Austria, Franța, Olanda, Italia, Egipt, Emiratele Arabe, Tunisia. Documentație minimă, fără interviu. Tel. 034 - 180.125; 092 - 356.913. (BC - 4808415.6.20)

■ EXCURSII URGENTE ITALIA, PLECARE 14 IUNIE, ANGLIA, ISRAEL, VIZE IND. SCHENGEN. Tel. 034 - 180.147. (BC - 4808899.6.14)

■ Excursie Italia cu viză individuală, plecare pe 5 iunie, urgent vize Schengen 1 an. Tel. 034 - 178.270, 092 - 924.322. (BC - 4808568.6.6)

■ Excursii în Anglia, Franța, Belgia, Olanda, Spania, Italia cu vize individuale. Tel. 034 - 178.270; 092 - 924.322. (BC - 4459948.6.16)

■ Agenția Koster organizează excursii Italia. Închiriează autocare 35,51 locuri. Obținem vize Schengen la urgență. Bilete litoral și munte. Tel. 034 - 11.63.95, 034 - 111.932, 094 - 591.620. (BC - 5870651.5.30)

■ Călăuzesc Italia . Plecări urgente. Rog și ofer seriozitate. Telefon 092-985851. (BT.2278257.5.5)

■ Călăuză Italia, plecare imediată. Cer și ofer seriozitate. Telefon 093-465235. (BT.2278258.5.5)

■ Călăuză Italia. Plecări urgente. Rog seriozitate, Telefon 095-822344. (BT.5886087.5.5)

■ FUNDAȚIA ABC în colaborare cu instituții de profil, organizează pentru elevi tabere de informatică la: Runc - Buhuși - 6 zile - 545.000 lei; Năvodari - Constanța - 7 zile - 995.000 lei. Se asigură cazare, masă și program de tabără, facilități pentru profesori însoțitori. Relații la tel. 092 - 792.553 sau 095 - 621.299. (BC - 5513614.4.6)

■ Plecări urgente în Italia, relații la Geovani. Telefon 094.807408.(SV-1776848-1.7)

■ Vize, excursii în Norvegia, Suedia, Elveția, Anglia, Egipt, Olanda, Mexic, Franța, Iordania, Italia, Spania, Germania, Spațiul Shengen. Telefon 093-369312 după ora 16.00. (BT.2278490.1.5)

■ Obținem vize individuale pe spațiul Schengen, Elveția și America. 092-510.275; 092-588.260. (NT-1704553.1.6)

■ OFTICOSU'. Premieră absolută, cu Doru Octavian Dumitru, 8 iunie, ora 20.00, la Casa Sindicatelor. Biletele - la casa sălii. (7730390)

OFERTE SERVICII

■ Aplic folie de protecție solară - antiefracție pe parbrize auto, vitrine, balcoane. Tel. 094.532.898. (BV-chit. 1281539-15)

■ SC execută cele mai ieftine HIDROIZOLAȚII termosudabile, material import. Vindem materiale pentru orice tip de izolații. Seriozitate, calitate, garanție. Deplasare oriunde. Tel. 034 - 183.379, 092 - 347.505. (BC - 4808159.6.12)

■ Executăm HIDROIZOLAȚII cu materiale import, cu 5000 lei/mp sub prețul pieței. Calitate, seriozitate, garanție 5 ani. Deplasare în toată Moldova. Tel. 034 - 137.036, 092 - 347.124. (BC - 4808897.2.11)

■ ÎNFIINȚĂRI SOCIETĂȚI COMERCIALE

■ procedură completă: redactare acte; Notariat; judecător delegat; Camera de Comerț; Administrația Financiară; cod fiscal; ștampilă; ■ termen - 15 zile ■ ACTE ADIȚIONALE DIVERSE: ■ puncte de lucru; modificare asociați; sediu; extindere obiect; majorare capital; preluări firme; fuziuni-divizări etc; ■ AVIZE ȘI AUTORIZAȚII DE FUNCȚIONARE-REAVIZARI: ■ aviz principiu și autorizație Primărie; ■ autorizație sanitară; ■ autorizație pompieri; ■ autorizație mediu; ■ autorizație protecția muncii; ■ autorizație firmă luminoasă ■ ÎNFIINȚĂRI FIRME OFF-SHORE ■ CONTRACTE COMERCIALE ■ BIROU AUTORIZAT hotel "Unirea", et. 1, cam. 109. Telefon 117733 sau mobil 092211121, program: luni-vineri, orele 9,00 - 17,00 (0798407)

■ HELP LINE - Pentru copiii noștri

■ Puteți primi GRATUIT informații privind alimentația și creșterea sugarului, zilnic, orele 16,00 - 17,00, la tel. 214002. Policlinica "Sănătatea 2000", dr. Iordache Constantin - medic pediatru. (I. 20)

■ M.V.D. Servicii consulting

■ ÎNFIINȚĂRI SOCIETĂȚI COMERCIALE (SRL, SA): ■ procedură completă: Notariat, Camera de Comerț, Cod fiscal, Adm. Financiară, ștampile; ■ ACTE ADIȚIONALE-MODIFICĂRI ACTE CONSTITUTIVE: ■ majorare capital social, deschideri puncte de lucru, filiale, sucursale, extinderi ai domeniului de activitate, modificări de asociații etc. ■ AUTORIZAȚII ȘI AVIZE DE FUNCȚIONARE: ■ aviz principiu Primărie, Sanepid, Pompieri, Protecția Muncii, Mediu etc.; ■ pentru: birouri, spații comerciale, depozite, spații de producție etc. ■ autorizație firmă luminoasă; ■ REAVIZAREA AUTORIZAȚIILOR DE FUNCȚIONARE. ■ $ Hotel Unirea, et. 1, cam.107. Tel./fax 212299, mobil 092/212299, 092/395500; ■ pentru autorizații cam. 105, tel. 215015, mobil 092/374899; 092/379369; ■ program 9-19, sîmbătă 9-14. (I-20)

■ S.C. CORIOLAN AUR SMARALD SRL

efectuează

- achiziții de aur pentru prelucrat, la 75.000 lei pe gram - echivalent 14 k;

- preschimbarea aurului în aur dentar.

Relații zilnice, la telefon 232001. (I-06)

■ Service autorizat t.v., video, video-cam. Adaptări sunet, selectoare, pastile video. Garanție. Telefon 110572; 092/477224. (4763431)

■ Reparații frigidere, la domiciliul clientului. Garanție - doi ani. Telefon 145523. (7730281)

■ Filmări video și fotografii cu cameră "Panasonic" M. 3500. Seriozitate. Telefon 095/417544. (4763577)

MATRIMONIALE

■ Tînăr brunet, 24/1,86/84 kg, ochi verzi, iubesc viața și am nevoie de tine! Încearcă, nu ai ce pierde! Sună pentru Ionuț la 064-891173! Tarif 19.000 lei/30 sec. (OP 768)

■ Îți place să iubești? Să fii iubită? Eu, George, 22/1,83/75 kg, brunet, ochi albaștri, Scorpion, student, caut dragostea adevărată. Dacă îți dorești o relație plină de sinceritate, eu îți voi sta alături! Sună la 064-891171! Tarif 19.000 lei/30 sec. (OP 768)

■ Tandru, afectuos și sensibil, simpatic și cu simțul umorului. Am nevoie de cineva care să îmi fie alături. Eu, Capricorn, 22/1,85/81 kg. Mă poți găsi la 064-891174! Rareș. Tarif 19.000 lei/30 sec. (OP 768)

■ Fete la domiciliul tău! Sună la 891888 (30.250 ROL-30"). (BR-F6940842.31.07.2000)

■ Sexy, selecte, superbe oferim companie domnilor generoși. 891888 (30.250 ROL-30"). (BR-F6940842.31.07.2000)

■ Tinere studente fără prejudecăți oferim companie de calitate. 891888 (30.250 ROL-30"). (BR-F6940842.31.07.2000)

■ Suedez de origine română doresc cunoștință numai doctoriță, fără obligații, prezentabilă, maxim 32 ani, pentru căsătorie. Trimiteți foto și date personale la O.P. 3, C.P. 854 - Iași. Rog seriozitate. (7730383)

LICITAȚII

S.C. EXPERT LICHIDATOR S.R.L. Iași,

în calitate de lichidator judiciar, anunță scoaterea la vînzare a patrimoniului debitoarei S.C. FILATURA VLĂDENI S.A., societate aflată în lichidare judiciară. Ofertele se primesc în ziua de 8 iunie 2000, ora 10,00, la sediul Tribunalului Iași - Judecător Sindic, situat în Iași, str. N. Gane nr. 20 A, sala de ședințe. Informații suplimentare la telefon 094/501897 și 094/514580.(I-10)

ADMINISTRAȚIA FINANCIARĂ IAȘI

Scoate la licitație:

1. Clădire cu teren aferent, corp B, etapa 1 - Vama veche, situat în strada Gării nr. 22, aparținînd debitoarei S.C. Sometchim S.A. Iași; 2. Teren, în suprafață de 13115.41 mp, situat în Valea Lupului, comuna Rediu, aparținînd debitoarei S.C. Tehnostar S.A. Iași; 3. Autoturism Cielo - berlina cu 4 uși, culoare albă, aparținînd debitoarei S.C. Super Metro Company S.R.L. Iași; - Autoturism Mercedes, berlina cu 4 uși, culoarea albă, aparținînd debitoarei S.C. Super Metro Company S.R.L. Iași; - Autoturism Alfa Romeo, berlina cu 4 uși, culoare verde metalizat, aparținînd debitoarei S.C. Super Metro Company S.R.L. Iași; 4. Autoturism BMW, berlina cu 4 uși, culoare roșu metalizat, aparținînd debitoarei S.C. Romvis S.R.L. Iași; 5. Clădire și teren aferent, compusă din hală abator, revervor și stație pompe, depozit, platformă beton, teren construit și neconstruit în suprafața de 1466 mp, situat în strada Abatorului nr. 1, loc. Hîrlău, jud. Iași, aprținînd debitoarei S.C. Tamaz Frigocarne S.A. Iași; - Clădire (spațiu comercial), compusă din magazin, magazie și grup sanitar, anexe, situat în strada Sălciilor, bloc 843, parter, aparținînd debitoarei S.C. Tamaz Frigocarne S.A. Iași ; - Autospecială izotermă, marca AB, tipul 7120FI, 5488 cmc, aparținînd debitoarei S.C. Tamaz Frigocarne S.A. Iași; - Autospecială izotermă, marca AB, tipul 7120 FI, 5488 cmc, aparținînd debitoarei S.C. Tamaz Frigocarne S.A. Iași; - Autospecială furgon izotermă marca AB, tipul 7120F7F1, 5489 cmc, aparținînd debitoarei S.C. Tamaz Frigocarne S.A. Iași; - Autoturism Aro 244, 3119 cmc, aparținînd debitoarei S.C. Tamaz Frigocarne S.A. Iași; - Autovehicul Dacia 1307L, camion cabină dublă, 4 uși, 1397 cmc, aparținînd debitoarei S.C. Tamaz Frigocarne S.A. Iași; - Autoutilitară Dacia 1305, tipul Drop-Side T, camion cabină retr., 2 uși, 1557 cmc, aparținînd debitoarei S.C. Tamaz Frigocarne S.A. Iași; - Autospecială frigorifică, marca Roman, tipul 10215, 10344 cmc, aparținînd debitoarei S.C. Tamaz Frigocarne S.A. Iași; - Autotractor, marca Roman, tipul 19256, 10344 cmc, cu semiremorcă furgon frig, aparținînd debitoarei S.C. Tamaz Frigocarne S.A. Iași; - Autoturism Dacia 1310 L Break, 4+1 uși, aparținînd debitoarei S.C. Tamaz Frigocarne S.A. Iași. Licitația va avea loc în ziua de 9.06.2000, ora 11.00, la sediul Administrației Financiare Iași. Relații suplimentare se pot obține de la sediul Administrației Financiare Iași, camera 103, la telefon 213332, int. 1913 sau la telefon 218115. La licitație pot participa agenți economici și persoane fizice care au obligația să achite, în contul Administrației Financiare Iași deschis la Trezoreria Iași, o sumă de 10% din valoarea de licitație, precum și taxa de licitație. (I.01)

■ S.C. EXPERT LICHIDATOR S.R.L. Iași, în calitate de lichidator judiciar, anunță licitație publică pentru vînzarea bunurilor mobile și imobile aflate în patrimoniul debitoarei S.C. COMPLEX CRISTEA S.R.L. Iași, societate aflată în lichidare judiciară. Vor fi scoase la vînzare următoarele categorii de bunuri: - complex de clădiri, amplasat în localitatea Lespezi, jud. Iași; - bunuri de mic inventar; - autoutilitară Seat. Licitația va avea loc în ziua de 8 iunie 2000, ora 10,00, la sediul Tribunalului Iași - Judecător Sindic, situat în Iași, str. N. Gane nr. 20 A, sala de ședințe. Informații suplimentare la telefon 094/501897 și 094/514580.(I-10)

■ S.C. EXPERT LICHIDATOR S.R.L. Iași, în calitate de lichidator judiciar, anunță licitație publică pentru vînzarea bunurilor mobile și imobile aflate în patrimoniul debitoarei S.C. PANCONCRET S.R.L. Iași, societate aflată în lichidare judiciară. Vor fi scoase la vînzare următoarele categorii de bunuri: - complex de clădiri cu destinația locuințe, amplasat în localitatea Girov, jud. Neamț, inclusiv tarenul aferent; - linie de panificație compusă din cuptor, malaxor și mașină de formatat; - mobilier. Licitația va avea loc în ziua de 8 iunie 2000, ora 10,00, la sediul Tribunalului Iași - Judecător Sindic, situat în Iași, str. N. Gana nr. 20 A, sala de ședințe. Informații suplimentare la telefon 094/501897 și 094/514580.(I-10)

■ S.C. EXPERT LICHIDATOR S.R.L. Iași, în calitate de lichidator judiciar, anunță licitație publică pentru vînzarea bunurilor mobile și imobile aflate în patrimoniul debitoarei S.C. PRODAVIS S.A. Iași, societate aflată în lichidare judiciară. Licitația va avea loc în ziua de 8 iunie 2000, ora 11,00, la sediul Tribunalului Iași - Judecător Sindic, situat în Iași, str. N. Gane nr. 20 A, sala de ședințe. Pînă la aceeași dată se primesc oferte pentru achiziția următoarelor bunuri imobile: - complex agricol format din hale pentru creșterea puilor de carne, abator, atelier de preparate, moară nutrețuri, garaje, clădiri administrative, inclusiv terenul aferent amplasat în Iași, Șos. Iași - Tg. Frumos km.10; - clădire cantină-restaurant, inclusiv dotările aferente; - 23 apartamente situate în bloc de locuințe; - clădiri și terenuri amplasate în localitatea Hîrlău; - complex de clădiri și teren aferent amplasat în localitatea Păun - Iași; - spații birouri. Informații suplimentare la telefon 094/501897 și 094/514580. (I-10)

PIERDERI

■ Carnet și legitimație de student pe numele Cojocaru Ramona-Maria. Le declar nule. (7730384)

■ Pierdut carnet student pe numele Cojocaru Irina. Îl declar nul. (7730385)

■ Pierdut acte pe numele Amariei Constantin. Ofer recompensă. Se declară nule. Telefon 212697, 212702.(I-18)

■ Acte de identitate (carnet student, legitimație de student) pe numele Vulpe Dan. Le declar nule. (4763584)

■ Pierdut cîine, rasa Akita-Inu, culoare gri-alb-negru, în zona Palatului Culturii. Ofer recompensă. Telefon 215682. (4763587)

MULȚUMIRI

■ Mulțumiri doamnei Cătălina din Galați. Am fost într-o situație disperată și dificilă multă vreme deoarece aveam ceartă în casă și în final soțul meu mă părăsise pentru altă femeie. Am fost la Cătălina și din trei ședințe dînsa a reușit să-mi aducă soțul înapoi. Telefon 094.197760 sau 036 / 471561. (GL - 5878180.1.3.)

■ Sînt Carmen, 321507, din Tecuci și îi mulțumesc doamnei Valerica pentru că, folosindu-și puterile sale neobișnuite, m-a împăcat cu soțul meu după un an de despărțire. Doar în 3, 4 ședințe doamna Valerica mi-a readus liniștea sufletească. Mergeți și nu veți regreta! Dă în cărți de tarot, în cafea, vindecă alcoolismul și orice boală incurabilă netratabilă prin doctori. Adresa: str. Română nr. 134, telefon 036 / 463736. (GL - 5878163.1.3.)

■ Mă numesc Liviu și vreau să îi mulțumesc doamnei Aurica din Galați care, prin puterea și harul ei, mi-a dezlegat farmecele ce le aveam făcute atît mie cît și familiei mele. Doamna Aurica mi-a vindecat și băiatul de beție numai din 3 ședințe. Prin puterea ei poate vindeca orice fel de boală la care doctorii nu pot face nimic, dezleagă cununii și farmece, ajută în afaceri. Încercați cu încredere. Telefon 036 / 475971, str. Română 123. (GL - 5878421.1.2.)

■ Vasile din Buzău îi dorește Roxanei din Galați multă fericire, cum mi-a adus și ea mie. Prin descîntecele sale a reușit să-mi aducă soția acasă care plecase de 3 ani cu alt bărbat. Mi-a desfăcut ce aveam în casă și a îndepărtat tot răul din viața noastră. Datorită ei sîntem o familie foarte fericită și fără probleme. Doritorii o pot găsi la telefon 036 / 314121. A fost văzută și Nadine Show. Roxana rezolvă orice problemă oricît de grea ar fi! (587841913.1.1.)

■ Mă numesc Lucia din Vaslui și pe această cale aduc mii de mulțumiri Mamei Roza care prin puterile sale supranaturale și ale magiei albe, cu care lucrează, a reușit să facă adevărate minuni. Eu și soțul meu sîntem patronii unei firme particulare. Toate mergeau bine pînă în momentul în care soțul meu a început să se schimbe. Am discutat cu o prietenă și ea m-a îndrumat spre această vizionară, Mama Roza. Dînsa, după o singură ședință, a alungat farmecele făcute de amanta soțului meu și lucrurile au revenit la normal. Mama Roza lecuiește de beție, vindecă de impotență, scoate argintul viu, aduce spor în casă, dezleagă cununiile, alungă farmecele. Apelați la Mama Roza și nu veți regreta. Adresa: Mama Roza. str. Răscoalei nr. 67 Buzău. Telefon 038 / 434514, 095.412987. (5878170.1.1.)

■ Mă numesc Victoria și mulțumesc doamnei Mihaela căci prin cărțile sale de Tarot și puterile ei mi-am adus copiii și soțul la un bun adevăr. Pentru că ea probleme rezolvă orice. Tel. 092.834379. (5878163.1.1.)

■ Mă numesc Gelu și îi doresc multă sănătate doamnei Mihaela de care am aflat vizionînd postul Prima și Tele 7abc. Am văzut minunea cu ochii! În numai trei zile m-a rezolvat. Acum sînt fericit alături de copiii mei! Telefon 036 / 470538 sau 092.834379. (5878163.1.1.)

ANIVERSĂRI

Domnului profesor Augustin Tătaru

Membrii catedrei de Finanțe și monedă de la Facultatea de Economie și Administrarea Afacerilor, Universitatea "Al.I.Cuza" Iași și doctorii în finanțe formați sub conducerea domnului prof. univ. dr Augustin Tătaru au onoarea și plăcerea să vă adreseze urări de sănătate și multe bucurii de la cei dragi cu ocazia împlinirii a 90 ani pe data de 4 iunie. În cei cincizeci de ani în care ați predat la Academia de Înalte Studii Comerciale și Industriale din Cluj, refugiat la Brașov și la Facultatea de Economie a Universității "Al.I.Cuza" ați format numeroase generații de economiști care vă prețuiesc și se alătură urărilor de sănătate și bucurii. La mulți ani domnule profesor! (7730388)

DECESE

Familia îndurerată, Odetta - fiică, Cristi - ginere și Roxana - nepoată anunță trecerea în neființă a scumpului lor tată, socru și bunic -

GHEORGHE GAGILA (Tataia).

Slujba religioasă și înmormîntarea vor avea loc sîmbătă, 3 iunie 2000, la cimitirul "Sfîntul Vasile", orele 12,00. Dumnezeu să-l odihnească în pace. (4763570)

Soția îndurerată împreună cu întreaga familie anunță dispariția bruscă în lumea veșniciei a distinsului medic

OCTAVIAN NUȚESCU.

Înmormîntarea are loc sîmbătă, 3 iunie 2000, orele 14.00, la cimitirul "Eternitate". Dumnezeu să-l ierte. (7730382)

CONDOLEANȚE

Policlinica PROFESMED împărtășește durerea distinsei doamne dr Lucreția Nuțescu. Sincere condoleanțe. (4763588)

Ne-a părăsit un distins coleg - dr OCTAVIAN NIȚESCU, medic de o aleasă ținută morală care cu competență și dăruire a participat la alinarea suferinței celor bolnavi. Dr Tiberiu Lăzescu și dr Mira Lăzescu, profund îndurerați, îi aduc un pios omagiu și transmit sincere condoleanțe soției și întregii familii. Dumnezeu să-l odihnească în pace. (I-20)

Conducerea și salariații S.C. IASSYFARM S.A. Iași transmit sincere condoleanțe dnei ec. pr. Valentina Cosma pentru pierderea suferită prin decesul tatălui socru. Dumnezeu să-l ierte. (I-20)

Colectivul ARTA SOCOM Iași este alături de președintele societății, dna Maria Odetta Nichifor la pierderea grea provocată prin decesul tatălui. Transmitem sincere condoleanțe și întreaga compasiune. Dumnezeu să-l odihnească. (4763571)

Familia Rodica și Vasile Astărăstoae este alături de Anca și Lucian Indrei la marea durere cauzată de trecerea în neființă a tatălui. Sincere condoleanțe. (4763579)

Familia Ursăchianu transmite sincere condoleanțe familiei Sasu și își exprimă durerea pentru pierderea suferită. (4763580)

Colectivul S.C. A.L.D.P. S.A. Iași este alături de colegul ing. Mihai Luntraru în aceste momente grele pricinuite de decesul mamei-soacre și-i transmite sincere condoleanțe. (4763581)

Colegii de la S.C. SINTA S.A. sînt alături de dna Aurora Sasu și își exprimă durerea pentru pierderea suferită prin decesul mamei. Adînca noastră compasiune familiei greu încercate. Dumnezeu să o odihnească. (4763583)

Împărtășim cu tristoțe durerea suferită de dna Aurora Sasu prin pierderea mamei și-i transmitem sincere condoleanțe. Dumnezeu să o odihnească în pace. Registrul Independent Moldova. (4763582)

Familia prof. dr Mircea Zamfir este alături de dr Anca Indrei la marea durere pricinuită de decesul tatălui. Dumnezeu să-l ierte și să-l odihnească. (6831023)

Asociația de proprietari bloc A20, aleea Mușatini nr. 8, regretă dispariția prematură a președintelui MIHAI CEREMUȘ și este alături de familia îndurerată. (5725550)

În amintirea dr OCTAVIAN NUȚESCU - suflet ales, generos și bun - recunoștință și pioasă aducere aminte și Dumnezeu să-l odihnească în pace. Octavia-Raluca și Ela. (4763601)

Viorica Nuțescu îngenunchează cu respect și durere la căpătîiul fratelui, dr OCTAVIAN NUȚESCU, și este alături de cumnata sa. (4763590)

Cadrele didactice de la Școala coordonatoare - Grajduri transmit sincere condoleanțe colegului Constantin Roman pentru pierderea tatălui. (4763454)

Familia ing. Ioan Pâslaru, cu nesfîrșită durere, anunță despărțirea de un suflet atît de bun și nobil, lăsînd un gol de neînlocuit în inimile noastre - al cumnatului dr OCTAVIAN NUȚESCU. Condoleanțe familiei îndoliate. (4763590)

Familia Ion Scutaru este alături de dna dr Lucreția Nuțescu la marea durere pricinuită de dispariția neașteptată a celui care a fost un om și un medic de excepție, dr OCTAVIAN NUȚESCU. (7730404)

Colectivul Brigăzii de Supraveghere și Control Vamal Iași este alături de colega Mihaela Focșa la greaua încercare pricinuită de pierderea tatălui și transmite sincere condoleanțe familiei îndoliate. (7730406)

Colectivului Centrului nr. 9 SOCOM ARTA Iași transmite sincere condoleanțe doamnei președintă Odetta Nechifor pentru pierderea tatălui. Dumnezeu să-l ierte. (7730389)

Elena, Mihaela și Cezar Burghelea sînt alături de sora și cumnata lor în greaua pierdere suferită prin decesul dragului lor cumnat, doctor OCTAVIAN NUȚESCU. Dumnezeu să-l ierte. (7730382)

La durerea familiei dr Anca și Lucian Indrei cuvintele nu pot spune prea mult. Cu speranța învierii și a întîlnirii în lumea veșniciei, despărțirea o trecem mai ușor. Cu compasiune, Timotei Aioanei. (7730379)

Doctorul OCTAVIAN NUȚESCU a plecat dintre noi. În amintirea prieteniei ce ne-a legat o viață, îi aducem un ultim și îndurerat omagiu. Sîntem alături de familia îndoliată. Odihnească în pace. Julieta Borcea și familia. (7730380)

A plecat dintre noi bunul prieten dr OCTAVIAN NUȚESCU. Va rămîne veșnic în inimile celor care l-au iubit: dr Aura Stanciu, ing. Maria Nițescu, Valeria Petrescu, Aura Ccmănescu și familia dr Pandele Ionescu. Condoleanțe familiei. Dumnezeu să-l odihnească. (7730386)

Familia ing. Mihai Scutaru deplînge trecerea în neființă a dr OCTAVIAN NUȚESCU, om de înaltă ținută morală și spirituală, un adevărat exemplu. Îi vom păstra neștearsă amintirea. Dumnezeu să-l odihnească. (4763591)

COMEMORĂRI

Natalia - soție - și familia anunță împlinirea unui an de la decesul soțului - ALEXANDRU IGNAT - fost director de școală și primar în Prisăcani. Comemorarea va avea loc duminică, 4 iunie, orele 12.00, la cimitirul "Eternitate". (7730378)

Se împlinesc 40 de zile de cînd ne-a părăsit cel care a fost un deosebit de bun soț și tată - MARIN BEJAN. Golul imens lăsat de dispariția sa va lăsa veșnic nemîngîiați pe soția sa - Mariana, copiii - Luiza, Manuela, Eugen, Geta, tatăl - Toader, frații - Nicu, Gică, cumnatele - Serinela, Mihaela, nepoții - Lulu, Ionuț, Iulia, Andrei, Mihai, Mihaela, Andrei și Alex. Dumnezeu să-i odihnească sufletul său bun. (4763511)

PE 1053 KHZ
Radio Iași
vă invită să petreceți
Sîmbăta cu prieteni:
muzică, informații, divertisment, umor, instantanee,
transmisii de la locurile de agrement,
surprize, concursuri,
toate după corespondența muzicală radio.

- bd. Ștefan cel Mare și Sfânt nr.1(vis-a-vis de Apolonia) tel. 276.041
- complexul comercial "IULIUS CENTER" etaj 2, tel. 278.171
- incinta Tipografiei DOSOFTEI, tel. 233.066
DASIMPEX
www.dasimpex.ro

AGENDA OMULUI DE AFACERI

ETNIS
Distribuitor Vaillant, Bosch şi Viessman, vă oferă:
- Centrale şi cazane pentru încălzit
- Radiatoare de oţel, aluminiu şi fontă
- Rezervoare gaze lichefiate "Shell"

AER CONDIŢIONAT
Proiectare, montaj şi garanţie 3 ani
Plata în 6 rate lunare
Pînă la 30 aprilie MARI REDUCERI DE PREŢ
Iaşi - Str. N. Iorga 7D, bl. F5, tel. 032/230113, fax 032/232690, telemobil 094613246, 094554249

ROTHERM
Reprezentant FERROLI - CE
- Cazane şi centrale termice
- Calorifere din aluminiu şi fontă
- Echipamente condiţionare şi climatizare

Preţuri speciale pentru distribuitori
BONUS SURPRIZĂ pentru fiecare centrală achiziţionată
Vînzări en gros şi en detail
PLATA ÎN RATE
Iaşi, Bd. T. Vladimirescu nr. 40 (Bucşinescu)
Tel/Fax: 032/175105, 272340, 093-243670

MARTA COM
Focşani
oferă en-gros
TABLĂ ZINCATĂ
0,3 x 1000 x 2000 mm
0,4 x 1000 x 2000 mm
0,5 x 1000 x 2000 mm
CALORIFERE FONTĂ
import CSI
Preţuri atractive!
Tel: 037/623333; 094.537538

EN GROSS NOU
- Ciment, plăci azbociment var, ipsos, carton
- Mese şi scaune din plastic
- Materiale din plastic pt. uz casnic şi gospodăresc
- Tablă zincată

Preţuri minime
Păcurari (vis-à-vis de Postul de Control)

PRO C.F.C.
DISTRIBUITOR UNIC MOLDOVA
POLYPLAN
pentru: copertine, bannere, casete publicitare, prelate auto
În curînd
AUTOCOLANT sau STIPLEX ?
vînzări en gros şi en detail
Iaşi, str. Uzinei 32,
GSM: 094-59.44.55, 093-308.746

CENTRE PRELUARE ANUNŢURI MICA PUBLICITATE MONITORUL

VAMA VECHE - Gară
SC COMVINI SRL din Magazinul Vama Veche pune la dispoziţie clienţilor
■ vopsele ■ sticlărie ■ papetărie ■ lustre ■ abajururi ■ haine piele ■ articole sport şi pescărie ■ cosmetice ■ mobilă ■ aparatură electro-casnică ■ articole de uz gospodăresc
La preţuri avantajoase
Program: luni-vineri 8.00-20.00; sîmbătă 9.30-17.00; duminică 10.00-13.00
Str. Gării nr. 22, tel. /fax. 032/218236

DAS
Proiectare şi execuţie
VENTILAŢIE, CLIMATIZARE, ÎNCĂLZIRE, ELECTRICE, SANITARE, APĂ-CANAL
Service, garanţie,
PLATA ÎN RATE !
Iaşi, str. Aurel Vlaicu 87,
Tel./Fax: 032-175.488, mobil 094/630.512

CASA DESIGN
Reprezentant BOSCH Germania, ACV Belgia
- *Centrale termice pe gaz, motorină, electrice*
- *Radiatoare oţel, aluminiu*
- *Materiale pentru instalaţii*
- *Amenajări interioare*
- *Proiectare, execuţie, service.*

Iaşi, Bd. T. Vladimirescu nr. 59,
Tel.: 032-174565, mobil 094-787234

TRIDOM
Producţie publicitară
Serigrafie
Şos. Păcurari 71, bl. 478
tel. 032-257168, 094-707935

TRAX
Distribuitor zonal CLIMALUX CENTER Bucureşti
AER CONDIŢIONAT
TADIRAN
(SPLIT, CASETĂ, CENTRALE DE CLIMĂ)
TUBULATURĂ ALP şi ACCESORII VENTILAŢIE - CLIMATIZARE
Proiectare, montaj, service
Iaşi, Splai Bahlui stg. 55B (clădirea CERTEX)
tel. 237.945, 092 516.130, 093 516.722

SC SPIDER ALPIN SRL
- tîmplărie din aluminiu
- amenajări interioare
- mobilier birou
- mobilier comercial
- confecţii metalice

Iaşi, Şos. Nicolina nr. 3-3A,
tel. 032-227934, 094-141920

EMI - Bd. Independenţei
oferă
produse electrice, electrocasnice, electronice, chimice
Program: luni-vineri 8.00-19.00; sîmbătă 8.00-13.00
B-dul Independenţei 19, bl. B1-5,
tel. 032/213352, tel/fax. 117530

TEHNOEXPERT
SCAUNE MOBILIER
pentru
snack baruri, birouri, restaurante, fast food, hoteluri, terase, cofetării, apartamente, baruri, cabinete medicale
DIRECT LA PRODUCĂTOR
Iaşi, bd. Independenţei 11-13
Tel: 032-216621; 210991

INSTALATORUL IAŞI
execută
INSTALAŢII ÎNCĂLZIRE, SANITARE, ELECTRICE ŞI GAZE, VENTILAŢII, HIDROIZOLAŢII, MONTĂRI MICROCENTRALE
Străpungere Silvestru nr. 26,
tel. 211631, tel/fax: 114054

RADIX SERVICE
comercializează şi montează
- CONTOARE APĂ RECE ŞI CALDĂ
- BUCLE MĂSURĂ ENERGIE TERMICĂ
- CENTRALE TERMICE, CAZANE ŞI BOILERE

- Asigurăm servicii de calitate cu garanţia echipamentelor şi lucrărilor
- Plata în rate

Iaşi, I.C. Brătianu 20 (sens giratoriu Teatrul Naţional - intrare prin gang)
tel. 230676, 217590, fax: 230682.

MELCRET FONOTERM
Tîmplărie din PVC şi aluminiu
Bd. Poitiers nr. 14, tel. 231023

EUROPA GROUP
DISTRIBUITOR AUTORIZAT BOSCH, KORADO
vînzări en gros, en detail
- CENTRALE TERMICE
- RADIATOARE
- CLIMATIZARE
- FITINGURI MULTISTRAT

PLATA ÎN RATE
Tel. 032-279300, 094-624399

VECTRA INVEST SRL
- tîmplărie din aluminiu
- geam termopan
- amenajări interioare

Str. Aurel Vlaicu nr. 86
tel. 094-692936

ELECTRONIC RGQ - Alexandru
- JALUZELE
(producător)
- orizontale (aluminiu import)
- verticale (mat. textil import)
Căutăm agenţi/distribuitori
- ELECTRONICE - rate

Program: luni-vineri 9.00-19.00; sîmbătă 9.00-13.00
Bd. Al. cel Bun, bl. D3, parter, tel./fax 032/216739

ELECTRA
Lider naţional interfoane
INTERFOANE DE ACCES CU CARTELĂ
Plata în rate !
Blocuri, vile, sedii firmă
Bd. Chimiei nr. 8 (Poarta 2 CFS)
Tel. 233.126, luni-vineri:orele 8.00-15.00

MIRFAN MOBILUX
Comercializează
- *mobilă sufragerie* • *holuri*
- *dormitoare* • *bucătării*
- *mic mobilier*

Plata în maxim 36 de rate lunare
Program luni - vineri: 9.00 - 19.00
sîmbătă: 9.00 - 13.00
Alexandru cel Bun
(vis-a-vis de alimentara Minerva)
tel. 032/152647

HERMES UNIVERS IAŞI
comercializeaza
Articole sticlărie
- pahare cu şi fără picior pentru apa, suc, vin, whisky, şampanie, scrumiere

Articole inox
- vase sub presiune, cratiţe, tigăi, ceainice

ARTICOLE PAPETĂRIE ŞI JUCĂRII
Iaşi, bd. Chimiei 35, tel. 271569

BRAMAC
Acoperişul pentru toată viaţa!
30 ani garanţie
prin dealer
METRONOM MOLDOVA
distribuţie, montaj, service
Iaşi, tel. 032-220877, 094-629569, 094-629604

TEC TELECOM
AER CONDIŢIONAT
Iaşi, Str. Ghica Vodă 14 (in spatele Poliţiei municipale),
tel./fax: 032/232638, 233910

EXPO-CONFORT
comercializează:
- mobilier pentru sufragerii
- camere de zi
- dormitoare
- camere tineret
- bucătării
- mic mobilier etc.

produse de cei mai renumiţi producători de mobilă din ţară.
Se pot onora comenzi după cataloagele firmei.
Program: luni-vineri 8.00-16.00
Şos. Păcurari 66 (lîngă R.A.R.), tel./fax 032/250928

TOFAN GRUP
comercializează:
anvelope şi camere auto
(produse de Danubiana şi Victoria Floreşti)
Iaşi - Bd. Primăverii nr. 72 (lîngă Staţia de Salvare)
tel. 032 - 251837, 236257

YV
ALARME
- Recondiţionări parbrize

Păcurari 92 (incinta Transmixt), tel: 259.690

GRUPUL DE FIRME ROMFIN
Tîmplărie din aluminiu
B-dul Copou nr. 4, Iaşi
tel.fax: 214 090

ROMKUVERT
FIRMĂ ROMÂNO-GERMANĂ PRODUCĂTOARE DE
PLICURI
TOATE CODURILE EUROPENE
PREŢURI DE PRODUCĂTOR
PRIN
SC CONEL SRL
DISTRIBUITOR UNIC ÎN ZONA MOLDOVEI
Iaşi, str. I.C. Brătianu 6,
tel./fax 210114, tel. 117227

M.T.C.
vă oferă
- Profile aluminiu, accesorii, utilaje
- Uşi de garaj cu telecomandă
- Jaluzele, site pentru insecte
- Gresie, faianţă (Italia, Spania)
- Centrale termice (gaz, motorină, lemn, cărbuni)
- Ţevi, fitinguri cupru, accesorii pentru instalaţii
- Calorifere oţel

Relaţii tel.: 032-277163; 094-613225
032-277159

AMANET - Tătăraşi
CORIOLAN AUR SMARALD
- comercializează bijuterii din aur
- repară bijuterii din aur

Asigură împrumuturi prieteneşti prin casele de amanet din:

Bd. N. Iorga 59	tel. 232001
str. I. Creangă 7 (Tătăraşi)	tel. 272494
Casa Cărţii, parter	tel. 217460
Piaţa Unirii 6	tel. 116110
str. Carpaţi 14 (Nicolina)	tel. 227181

Premii trimestriale: 5.000.000 lei
"Împrumuturi prieteneşti"

Oferta săptămînii: tehnică de calcul - birotică

Câştigaţi optimism îmbrăcând culorile tricoului **EPSON**, *oferit pentru fiecare imprimantă inkjet A4 şi laser* **EPSON** !

QUARTZ MATRIX
Str. Teodor Pallady 8
Tel.: 21.72.48, 21.72.58
qmatrix@xnet.ro

Pentru fiecare scanner Perfection, **EPSON** *vă dotează cu o şepcuţă de protecţie !!!*

EPSON®

EuroBIT SOLUŢIA COMPLETĂ
Calculatoare · Service PC · Reţele · Programe contabilitate
Complex Comercial Ştefan cel Mare · Magazin EXPERT CENTER · Tel/Fax: 21.40.10, 21.67.53 092-358006

ECHIPAMENTE XEROX DIGITALE SI ANALOGICE ALB/NEGRU, COLOR CONSUMABILE SI SERVICE

ECHIPAMENTE XEROX MULTIFUNCTIONALE
GIROS COMPANY
IAŞI, Sf. Lazăr 45, tel/fax 032-210.872, 237.820
e-mail: giros@mail.dntis.ro

europe online network partner
elcomSky® Nou!
Internet via the Sky · www.elcomSky.ro · www.europeonline.ro
INTERNET direct prin SATELIT!
Trafic nelimitat la numai 15 USD/lună !
Viteza de receptie 400 kbs - 2 Mbs !
Ideal pentru firme, institutii si acasă !
Căutăm distribuitori !
Elcom International SA, Email: info@elcomSky.ro
Info: 063-232244, 094-196819 Vânzări: 063-232244

auto technic
B-dul Păcurari nr. 589 (fostul Coleus), tel. 219291
B-dul Independenţei, bl. B1-5, tel. 213101
Vizitaţi pagina www.autotechnic.ro
... Ne gîndim la dumneavoastră!!!
RATE

624$
BASE
Procesor AMD K6-2/450 MHz
MB Lucky Tech MVP3, 512K, Bus 100
HDD 4.3 Gb Seagate, DIMM 32 MB PC 100
Video AGP 4 Mb S3, FDD 3,5" 1.44 Mb,
Sound Card Yamaha ISA, CD-ROM 48x Philips(40XTEAC)
Monitor 15", Hyundai
Minitower AT 200W
Keyboard Win 95, Mouse&pad,
Boxe 120 W TARGA

660$
BASE
Procesor INTEL Mendocino 466
MB Intel 810 ATX, DIMM 32 MB PC 100
HDD 4.3 Gb Seagate
Video AGP 4Mb on Board
FDD 3,5", Sound Card on Board
CD-ROM 40xPhilips(40X TEAC)
Monitor 15"Hyundai
Minitower ATX 200W
Keyboard Win 95
Mouse&pad, Boxe 120 W TARGA

Configuraţiile sistemelor pot fi modificate la cerere.
Preţurile includ TVA şi se calculează în leii la cursul BNR + 2%.
12 luni garanţie pt. sisteme şi 3 ani pt. monitoare.
Pentru plata cash beneficiaţi de un cadou la alegere (CD Box sau căşti cu microfon.)

s.c. LORIMAX 2000 IMPEX s.r.l.
IMPORTATOR DIRECT TEHNICĂ DE CALCUL SECOND-HAND
CAUTĂ DISTRIBUITORI:

CALCULATOARE:	Pentium II:	500-800 DM
	Pentium 75, 90, 100	
	120, 133, 166, 200 MMX	150 - 400 DM
	486 SX33-DX4/100	50 - 100 DM
MONITOARE:	VGA, SVGA 14, 15, 17, 21:	50 - 200 DM

CENTRUL DE CALCUL BACĂU
(lîngă Insula de Agrement)
Tel./fax: 034-137544, 094-503637

INFOSERVICE
Cyrix/300 - 333 MHz
AMD K6 2/266 -400 Mhz
AMD K6 3/400 -450 Mhz
PENTIUM II/333 - 450 Mhz
PENTIUM III/ 450-550 Mhz
ISO 9002
Raportul optim CALITATE- PRET
PLATA IN RATE
IMPRIMANTE Canon, HP, Epson, Seikosha
COPIATOARE Minolta Canon
NOI VA OFERIM, DUMNEAVOASTRA ALEGETI !!
Bd. COPOU nr. 4 (Sub Camera de Comert si Industrie Iasi)
TEL./FAX: 211745/ 144718

le modèle
dealer autorizat COMPAQ
Leasing! Rate!

COMPAQ

Presario 7461	**$990**
K6-2/500, 64MB RAM, 8GB HDD, CDROM, Modem, Sound, 15"Monitor, Windows98	
Presario 5471	**$1110**
Celeron/500, 64MB RAM, 8GB HDD.DVD, Modem, Sound, 17"Monitor, Windows98	
Presario 7588	**$1300**
Pentium III/550, 64MB RAM, 13GB HDD, DVD, Modem, Sound, 17"Monitor, Windows 98	

Sf. Lazăr 53, tel./fax 239003

UNITRADE SYSTEMS
US UNITRADE SYSTEMS
CALCULATOARE ESCORT
IMPRIMANTE EPSON
COPIATOARE Konica
E-mail: unitrsys@mail.dntis.ro
Str. Anastasie Panu 13-15 (*Escort Land*), tel./fax: 032-218482
Str. Gării nr. 1 (sediu), tel./fax: 032-216412/413

Canon
copiatoare
imprimante
faxuri
consumabile
service specializat
tel:214112

ACE COMPUTERS
dealer autorizat DTK Computer
Sisteme DTK
cu certificat de calitate internaţională ISO 9001
AMD
Pentium II
Pentium III
pregătite pentru mileniul III
Imprimante: HP, Canon, Epson
Iaşi, str. Gr. Ureche 3, bl. W. Mărăcineanu, parter (intrare comună Gelsor)
tel./fax: 032/218360, acecomp@mail.dntis.ro

IN LUMEA CALCULATOARELOR AVETI NEVOIE DE UN PRIETEN !
LIVIUS

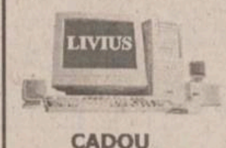

> Intel® Celeron™ 466 Mhz
> 32 MB SDRAM
> HDD 4.3 GB UATA66
> CD-ROM 52x, sunet
> monitor BELINEA 15"
> soft: Windows 98
14.499.000 lei !

CADOU UN JOC DE TOP

CANON BJC 1000 color 1.499.000 lei !
CANON BJC 2000 color 1.999.000 lei !
Preturile au TVA inclus.
TOATE ECHIPAMENTELE AU 3 ANI GARANTIE !
LIVIUS SRL IAŞI, str. Fătu 1A, tel/fax:032-11.59.22, 11.22.21, http://www.livius.ro, e-mail: livius@livius.ro

SECOND HAND
Calculatoare 486 (SX, DX) ...de la 22 USD !
Pentium 90, 100, 120 MHz ...de la 90 USD !
Cluj Napoca str. Gh. Bilascu 107 etaj 3, cam 312
064-190950; 192636 094-524658

SHARP
☑ faxuri
☑ copiatoare
☑ consumabile
service specializat
☎ 225.180
Iaşi, str. Străpungere Silvestru nr. 9
elproma@necomm.ro

ZACH & SON
Magazin: str. Cuza Vodă 54,tel./fax: 21.93.93, 21.98.85

Cartuş HP 600	*315.000 lei*	*Toner MITA DC 2055*	*180.000 lei*
Cartuş HP 500	*315.000 lei*	*Toner MITA DC 1605*	*180.000 lei*
Cartuş CANON BC 02	*245.000 lei*	*Toner CANON NP 1010*	*72.500 lei*
Cartuş Epson Stylus II	*170.000 lei*	*Toner CANON NP 1215*	*115.000 lei*
Cartuş CANON BC 20	*400.000 lei*	*Toner MINOLTA EP 4300*	*96.500 lei*

NOU!!!
Pentru două produse cumpărate primiţi un cadou!!!

MATRIX · Autodesk Authorized Dealer
AutoCAD 2000
Mechanical Desktop
PLATA ÎN RATE
Str. D. Cantemir 1,
tel./fax: 032-231025, 094-645853, 094-645332, www.matrix.ro

Insido
Tot ce inseamnă CONSUMABILE ...
la cel mai convenabil preţ
HP, Epson, Canon
riboane
diskete, CD-uri
Sf. Lazăr 49, tel/fax: 216.940, 237.830

BIS
Tel./fax 230.800
mobil: 094.767.208, 094.585.718
Str. Ştefan cel Mare (Galeriile comerciale)
Pentium 100-166 Mhz
Dell, IBM, COMPAQ

VECTRA SISTEMS
⇨ CALCULATOARE
⇨ COPIATOARE
⇨ IMPRIMANTE
⇨ FAXURI
⇨ SERVICE
⇨ ÎNCĂRCĂRI CARTUSE
⇨ CONSUMABILE
Hotel Unirea, et. 11, cam. 1113; Tel/Fax: 032/276458
e-mail: vectra@mail.dntis.ro

CALCULATOARE IMPACT
care lucreaza...
AMD K6 II 500 + multimedia 277$ Fara TVA.
Mendocino 500 326$ Fara TVA.
Tel/Fax :032- 217.600
Show Room : Cuza Voda 45

Log-Soft
UN COMPUTER CARE TI SE POTRIVESTE !
ACEASTA ESTE DIFERENŢA
Şi asta nu e tot - la fiecare PC un telefon celular nou
CADOU:
Str A Panu, nr 28
tel 032/211130

Logi.X
orice COMPUTER NOU vă aduce UN BIROU gratuit!
K6 II 450 14.499.000
P II466 Mend 14.999.000
64Mb RAM, HDD 8,4Gb
15" dig. SAMPO, full multimedia
RATE & LEASING
imprimante, componente, accesorii
Pentium 75, 100 133, 166 200
sisteme second-hand BEST QUALITY
Bd. ŞTEFAN CEL MARE nr.8 (etaj 2)
Tel/fax 032/218319 094/982071

Sistem
Amd K6 II 450,
Video 4 Mb AGP
4,3 Gb Hdd
14" Monitor SVGA
390 USD
fără TVA
Media Service
Hotel Unirea, et.12
tel. 032/226.000

CARNETUL ZILEI

ROMANIA 1

7,00 Ploaia de stele (r)
8,25 Zorro, ep. 9, 10

9,15 Disney prezintă: 101 dalmaţieni amuzanţi (d.a.), ep. 17

9,40 Tin-Tin (d.a.)
10,30 Art-mania. Revista ARTA - o pasăre Phoenix
11,30 Muzica da capo al fine. Dicţionar de muzică; Litera C: Gustave Charpentier, Contesa Rosina şi Contesa Maritza, Contele Almaviva şi Contele de Luxemburg, Charlotte (din "Werther"), Canio (din "Paiaţe"), Eric Clapton, Cvarta.
12,30 Garantat 100% (un program de ciudăţenii şi curiozităţi)
13,30 Arca... Marinei despre arta de a-ţi vinde marfa în mileniul 3.

15,35 Echipa de salvare, ep. 6

16,30 Auto Club
17,00 Mare schimbătoare, ep. 20

18,00 Teleenciclopedia: Delos - insula lui Apolo; Oman - giuvaerul Arabiei; Istoria omenirii; Secretele plantelor; Musonul.

19,00 Hotelul Payne, ep. 1

19,30 Jurnal. Meteo

19,55 Fotbal: România - Grecia, ultimul meci amical al echipei României, înainte de Euro 2000.

21,55 Jurnal
22,00 Surprize, surprize...

0,00 Turneul de tenis de la Roland Garros (rezumatul zilei)

0,30 Vagabondul (dramă, SUA, 1999). Cu: Michael Madsen, Angie Evrhart, Frank Zagarino. Regia Kevin Mock.

TVR 2

7,00 Domnişoara Andreea (r), ep. 5
7,50 Femeia misterioasă (r), ep. 50, 51

9,30 Osia lumii. Cele trei ipostaze ale iubirii (II) Prietenia.

10,00 Lumea de mîine... (magazin pentru viitor şi prezent)
11,35 Care pe care - o nouă provocare!
13,15 Serial de călătorii: În urmărirea tonului (do)

14,15 Îngeri buclucaşi, ep. 7

14,40 Ştiri
14,45 Atlas

15,20 Timpul trecut: Asiaticii ugandezi (do)

16,10 D'ale lu' Mitică
16,45 Domnişoara Andreea, ep. 6
17,35 Natura - o pasiune (do)

18,00 Scrimă: Finalele Cupei Mondiale la sabie masculin şi Grand Prix pe echipe la floretă feminin.

19,30 Telejurnal TVR 2

19,40 Un secol de cinema: Billy Wilder - comedia umană

20,40 Familia şi legea, ep. 18
21,35 Top TVR2
22,35 Ştiri

22,40 Star Trek - Voyager, serie nouă, ep. 7

23,30 Adevărate poveşti hollywoodiene: Tommy Lee, partea I

0,00 TVM. Mesager

PRO TV

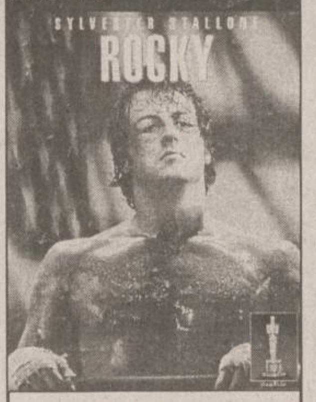

7,00 Şoimii călători (d.a.), ep. 23
7,20 Corey marinarul (d.a.), ep. 9
7,40 Aventuri trăznite (d.a.), ep. 6
8,00 Călătoriile lui Gulliver (d.a.), ep. 12

8,25 Conor viteazul, ep. 5

9,20 Lois şi Clark, ep. 76
10,15 Gillette lumea sportului
10,30 ProMotor (emisiune auto)
11,15 www.apropo.ro (magazin de tehnologia informaţiei)
P(r)oezia. La Eminescu (retrospectiva)
11,45 Profesiunea mea, cultura (talk show)
12,50 Ştirile Pro TV

13,00 Zero (emisiune pentru tineri)

14,00 Ce se vede
14,30 Susan, ep. 18
15,00 Cybill, ep. 35
15,30 Echipa mobilă (divertisment)

15,45 Hercule, ep. 3

16,30 Profashion
Millennium. Clasic şi modern
17,00 Steaua ta norocoasă (talk show)
19,00 Ştirile Pro TV
19,30 Chestiunea zilei pe scurt - retrospectiva săptămînii

20,15 *Rocky* (dramă, SUA, 1976). Regia John G. Avildsen. Cu: Sylvester Stallone, Talia Shire, Burt Young.

Millennium. Clasic şi modern

22,30 Între prieteni (romantic, SUA/Irlanda, 1995). Regia Pat O'Connor. Cu: Chris O'Donnell, Minnie Driver, Geraldine O'Rawe.

0,10 NYPD Blue, ep. 4

1,00 Femei fierbinţi, ep. 11
1,30 Zero (r)
2,30 Susan (r)
3,00 Cybill (r)
3,30 Profashion (r)
4,00 Steaua ta norocoasă (r)
5,45 ProMotor (r)
6,30 www.apropo.ro (r)

ANTENA 1

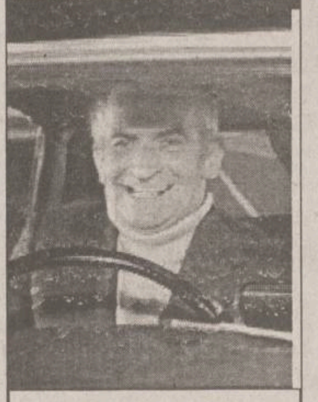

6,45 Berbecul sălbatic din Aravaipa (do)
7,30 Portretul unei naţiuni (do)
8,55 Aerobic Show
9,00 Aventuri în junglă

9,30 Kelly

10,00 Casă de piatră
10,30 Roata de rezervă
11,00 Orient Expres (talk-show)
13,00 Aventuri în Miami, ep. 8

14,00 Marele restaurant (comedie, Franţa, 1966). Cu: *Louis De Funes*, Bernard Blier. Regia Jacques Besnard.

16,00 Drumul spre Benelux (do), ep. 5, 6 - Norvegia, Iugoslavia, Spania şi Slovenia
17,00 Clanul Popeştilor
17,30 Fashion Club
18,00 Labirintul pasiunii, ep. 25
19,00 Observator

20,00 Suspecţii (thriller, SUA, 1992). Cu James Belushi, Lorraine Bracco, William Russ, Faye Grant Regia Andy Wolk.

21,45 Observator

22,00 Legenda comorii pierdute (aventuri, SUA, 1957). Cu: John Wayne, Sophia Loren, Rossano Brazzi. Regia Henry Hathaway.

0,00 Submarinul (acţiune, SUA, 1996). Cu: Michael Dudikoff, Frederic Forrest. Regia Andrew Stevens.

1,30 Arena (acţiune SF, SUA, 1989). Cu: Paul Satterfield, Claudia Christian, Hamilton Camp, Marc Alaimo. Regia Peter Manoogian.

3,00 Aventuri în junglă (r)
3,30 Labirintul pasiunii (r)
4,30 Portretul unei naţiuni (r)
6,00 Roata de rezervă (r)
6,30 Casă de piatră (r)

ACASA

10,00 Ştirile de Acasă (r)
10,30 Acasă la bunica (r)
10,45 Căsuţa poveştilor (r)
11,00 Dragoste şi putere (r)
11,30 90-60-90 Fotomodele (r)
12,15 Războiul pasiunilor (r)

13,00 Ia-mă acasă! (emisiune despre oameni şi animale)

13,30 Doctorul casei
14,00 Verdict: crimă!
15,00 Antonella

15,45 Milady

16,35 Dragoste şi putere
17,00 Căsuţa poveştilor: Prăjiturică
17,30 Maria Isabel
Vremea de acasă
18,30 Acasă cu Ruxandra Săraru
Vremea de acasă
19,30 Acasă la români (emisiune de muzică populară)
Vremea de acasă

21,00 Cinemateca de acasă: "Scurtă întîlnire" (romantic, Anglia, 1974). Regia Alan Bridges. Cu: Richard Burton, Sophia Loren, Jack Hedley

22,45 *Triumful lui Tarzan* (aventuri, SUA, 1943). Regia Wilhelm Thiele. Cu: Johnny Weissmuller, Johnny Sheffield, Frances Gifford, Stanley Ridges

PRO TV INTERNATIONAL

0,00 Ştirile Pro TV

0,30 Fotbal Divizia A: CSM Reşiţa - Universitatea Craiova

2,00 Acasa la români
3,30 Retrospectivă Chestiunea zilei
4,00 Profashion
4,15 Promotor
4,45 Ia-mă Acasă! (emisiune despre oameni şi animale)
5,15 Acasă cu Ruxandra Săraru
6,00 Echipa mobilă (divertisment)
6,30 Steaua ta norocoasă (talk show)
8,30 Retrospectivă P(r)oezia
9,00 Profesiunea mea: Cultura

HBO

10,00 Franklin: Franklin şi imitatorul (d.a.)

10,30 Războinicii stelari: Arma secretă (d.a.)

11,00 Dragă, am micşorat copiii! : Copiii au pojar (s)
11,45 Brink (aventuri, SUA, 1998). Regia Greg Beeman. Cu: Jake Elliott, Asher Gold, David Graf,

13,15 Cec în alb (comedie, SUA, 1994). Regia Rupert Wainwright. Cu: Brian Bonsall, Miguel Ferrer, Rick Ducommun

15,00 Vizitatorii 2: Culoarele timpului (comedie, Franta, 1998). Regia Jean-Marie Poire. Cu: Jean Reno, Christian Clavier, Muriel Robin, Marie-Anne Chazel
17,00 Iubitul meu se însoară (comedie, SUA, 1997). Regia P.J. Hogan. Cu: Julia Roberts, Dermot Mulroney, Cameron Diaz
18,45 Vulcanul (acţiune, SUA, 1997). Regia Mick Jackson. Cu: Tommy Lee Jones, Anne Heche, Gaby Hoffmann
20,30 Cinema 785

21,00 *Masca lui Zorro* (aventuri, SUA, 1998). Regia Martin Campbell. Cu: Antonio Banderas, Anthony Hopkins, Catherine Zeta-Jones, Stuart Wilson.

23,15 Misiunea (thriller,, SUA, 1997). Regia Christian Duguay. Cu: Aidan Quinn, Donald Sutherland, Ben Kingsley, Claudia Ferri, Celine Bonnier

1,15 Echipa specială (thriller, "Scarred City", SUA, 1998). Regia Ken Sanzel. Cu: Stephen Baldwin, Tia Carrere, Chazz Palminteri.

2,45 Santa Fe (dramă, "Santa Fe", SUA, 1996). Regia Andrew Shea. Cu: Gary Cole, Lolita Davidovich.

PRIMA

7,00 Program pentru copii
10,00 Povestea Alpilor, ep. 8

11,00 Sport magazin (magazin sportiv)

14,00 Impact (r)
14,30 Exploziv
15,00 Viper (r), ep. 43
15,55 Clip Art
16,00 Salvaţi de clopoţel (s)
17,00 Viper, ep. 44
18,00 Focus (ştiri)
18,30 Impact

19,10 *Cavalerul rătăcitor*, ep. 9

20,00 Revolta (aventuri, SUA, 1962). Cu: Alec Guinness, Dirk Bogarde, Anthony Quayle. Regia Lewis Gilbert.

21,58 Meteo

22,00 Raven, ep. 10

23,00 Detectivi de elită, ep. 63

0,00 Confesiuni erotice
1,00 Focus (r)
1,30 Impact (r)

TELEM

10,00 Dimineţi cu ferestre deschide (magazin matinal)
12,00 Concert de prînz
13,00 Documentar
14,00 Desene animate

15,00 Luminile oraşului (film artistic)

16,30 Documentar
17,00 Obiectivul săptămînii
19,00 Club "M" (divertisment)
20,00 Desene animate

20,30 În soare (acţiune). Cu: Anthony Michael Hall, Michael Pare, Deborah Maria Moore. Regia Fritz Kiersch.

22,00 Tele Obiectiv

22,30 Tovarăşi de arme (acţiune). Cu: Chuck Norris. Regia Aaron Norris.

0,00 Film artistic

TV EUROPA NOVA

8,00 Tiriplici şi Tiripleosc
8,30 Camera galbenă
10,00 Tentaţii (r)
10,30 Film documentar (r)
11,00 Ţara de dincolo de Bucureşti (r)
13,00 Ora unu a venit
13,05 Studioul Tudor Vornicu
16,00 Club ABC
16,30 Lumea misterelor

17,00 Nova antistres - emisiune-magazin

18,00 Film documentar
18,30 Infonova
19,00 Telejurnal

19,45 Derrick, ep. 16

21,00 Film documentar
21,30 O noapte cu Adrian Păunescu
0,00 Ştiri
0,20 O noapte cu Adrian Păunescu
1,30 Rendez-vous la Tele 7 (r)
2,30 Telejurnal (r)
3,00 Lumea în clipa 2000 (r)
4,00 Studioul Tudor Vornicu (r)
7,00 Clipuri muzicale

DISCOVERY

10,00 Cele mai bune automobile britanice: Bentley (Ro)
11,00 Cazuri celebre de supravieţuire: În zona morţii (Ro)
11,30 Nebuni după avioane (Ro)
12,00 Vulcanii (Ro)
13,00 Jurassica: Rinoceri (Ro)
13,30 Călători în timp: Clopote din Epoca Bronzului (Ro)
14,00 Hitler: şantajistul (Ro)
15,00 Aripi pe mare: Intruder (Ro)
16,00 Comanda de atac (Ro)
Asasini
17,00 În umbra asasinului (Ro)
19,00 Protecţia preşedintelui (Ro)
20,00 Super-structuri: Cea mai mare platformă petrolieră din lume (Ro)
21,00 Şcoala de sărituri (Ro)
22,00 Gravitaţia ucide (Ro)
23,00 Bodyguarzi (Ro)
0,00 Criminaliştii (Ro)
1,00 Planeta singuratică: Rio de Janeiro (Ro)
2,00 Cîmpuri de bătălie: Vietnam
3,00 Comori pierdute ale antichităţii: Pompei (Ro)

RADIO TRINITAS

6,00 Rugăciunea de dimineaţă
6,15 Psalmi
6,30 Imnuri
7,30 Ştiri
7,35 Viaţa Cetăţii - Matinal
8,30 Ştiri
8,35 Cuvîntul care zideşte (Lectură biblică, Sinaxar, Cateheză, Exegeză)
9,00 Sfînta Liturghie - transmisiune directă de la Catedrala Mitropolitană
11,00 Vîrstele tinereţii (reluare)
12.00 Cîntul bizantin, izvor de înălţare a sufletului
12,30 Ştiri
12,35 Muzică bizantină
13,00 Concert de prînz - muzică clasică
14,00 Actualitatea - emisiune informativă
14,30 Muzică bisericească corală
15,00 File de istorie (reluare)
16,00 Vecernia - transmisiune directă de la Catedrala Mitropolitană
17,30 Ştiri
17,35 Muzică cultă
18,00 Muzică populară
18,30 Meridiane culturale
19,30 Ştiri
19,35 Poveşti
20,00 De vorbă cu cei mici
20,30 Actualitatea ieşeană - Sinteza zilei
21,05 Cuvîntul care zideşte
21,30 Iubirea aproapelui
22,30 Mementă muzical
23,30 Rugăciunea de seară
0,00 Miezonoptica
1,00 Armonii nocturne - Întîlnire cu eternitatea

Radio CONTACT

05:00 -08:00 LUPTA CU SOMNUL
08:00 -10:00 SUPER-WEEKEND - cu DIANA BESMECIUC si ADRIAN TUDORAici gasiti stiri de week-end, recomandari culturale, horoscop, dedicatii
10:00-11:00 BATALIA HITURILOR-cu RAZVAN POPESCU
Emisiune concurs in direct cu ascultatorii; un jurnal din showbiz; stiri.
11:00 - 12:00 STUDIO M - cu SORIN MOCANU
Interviuri cu cele mai mari vedete ale muzicii internationale, muzica live si raspunsurile starurilor la intrebarile fanilor
12:00 -15:00 WEEKEND IN DOI : TU SI NOI - cu SORIN MOCANU Program de week-end cu muzica, concursuri, faptele neobisnuite ale saptamanii , concursul "recunoaste primul piesa romaneasca".
12:30 RETROSPECTIVA EVENIMENTELOR POLITICE INTERNE - realizator ROXANA NICULESCU COSTEI
13:30 RETROSPECTIVA EVENIMENTELOR INTERNATIONALE - realizator CRISTI MATEI
14:30 RETROSPECTIVA EVENIMENTELOR ECONOMICE - realizator : analist economic de la Revista Piata Financiara
15:00 - 16:00 FABRICA DE HITURI - cu DOMINIQUE IANCU
Emisiune special conceputa pentru toti cei care vor din muzica ce e nou, ce e bun si ce o sa fie in top
16:00 - 18:30 SUPER 50 - cu TONY TESIU Clasamentul saptamanal al celor mai bune 50 de noutati muzicale, alcatuit pe baza scrisorilor primite de la ascultatori
18:30 -19:00 CONTACT FILM - cu LIANA STANCIU Prezentarea premierelor saptamanii, comentarii de specialitate , recomandari, interviuri
19:00-22:00 SEARA DE SEARA
Emisiune definita ca remediu pentru plictiseala:Muzica si dedicatii sosite la 11.33.42, 01.411.77.97 sau 01.411.86.96
22:00 -05:00 PANA MAINE DIMINEATA -cu MANUEL ARMAND Program de discoteca ... la Radio Contact!
CONTACT STIRI:(buletine de stiri de aprox 4 min) Din ora in ora , de la 05:30 la 22:30

RADIO NORD - EST

7.00-12.00 În pat pîn' la doişpe
Emisiunea maraton de informatii, muzică, divertisment şi concursuri Realizator: Alina Balas
(8.00-8,30 BBC; **9,00-10.00** Ora fără buletin - emisiune pentru copii, realizată de Geo Sfaiter)
12.00-14.00 În rînd cu lumea
O emisiune despre curente la modă
Realizator: Octavian Tudorache
14.00-14.30 BBC: Buletinul de ştiri si Actualitatea
14.30-16.00 Top Nord Est (reluare)
Realizator: Octavian Tudorache
18.00-18.30 BBC: Buletinul de stiri si programul Actualitatea
18.40-18.55 Scurtă istorie (Octavian Tudorache)
18.30-19.30 Clasic Top 10 (reluare)
21.00-21.30 BBC: Buletinul de stiri si Actualitatea
21.30-24.00 Dedicatii muzicale
0.00-7.00 Noapte de dans

Oferta săptămînii: TELECOMUNICAŢII

Tec Telecom
Str. Ghica Vodă nr. 14, Iaşi, Tel/Fax: 032-232638, 233910, email: tectel@mail.dntis.ro
NOI SPUNEM ZERO DISTANŢELOR !
INSTALARE ŞI SERVICE
centrale telefonice | sisteme video | reţele structurate | alarme antiefracţie

Dialog îţi deschide porţile comunicării
* a 7-a lună abonament gratuit !
* cadouri la conectare (huse sau încărcătoare auto).
* telefoane la preţuri începînd cu 1.000.000 lei (fără TVA)
Tec Telecom Str. Ghica Voda nr. 14 Tel/Fax: 032-233910 , 032-232638

O lună de abonament gratuit !
GIROS COMPANY
• conectare gratuită
• telefoane la preţuri atractive
• cel mai mic abonament GSM
soluţia comunicării perfecte
str. Sf. Lazăr nr.45 tel. 032-210872 , 237820
2000 MILENIUL DIALOGULUI
4$ DIALOG INEDIT

Girexim Universal
• conectare gratuită
• a 7-a lună din abonament oferită gratuit
• telefoane de marcă Siemens, Philips, Bosch, Sony, Panasonic, Alcatel
• preţuri atractive începînd de la 36 USD
4$ DIALOG INEDIT Sistem propriu de rate
Gavril Muzicescu 7A, parter, tel: 215981; Independenţei D1, tel: 111257; program: 9-19, sîmbăta: 9-13

dialog 4$ DIALOG INEDIT *Fără TVA.
Alcatel OTE db
Nokia 5110
le modèle
dealer autorizat
V. Alecsandri 11-12 tel/fax 032 211664
Sf. Lazăr 53 tel/fax 032 239003
Conectare gratuită. O lună de abonament gratuit.

îţi deschide porţile comunicării
abonează-teşi beneficiezi de 1 lună de
abonament gratuit
şi reportarea minutelor neutilizate
RATE!
• telefoane de la **64 $** (fără TVA) !
Amateos în **dialog** *permanent cu Dvs. !*
Str. C. Negri 62, tel. 094-644667, 032-212697
Str. Şt. cel Mare, Galeriile Comerciale, tel. 230800

Proiectare in radiocomunicatii
Comercializare echipamente de radiocomunicatii profesionale Motorola
Service radiocomunicatii Motorola
GON
Servicii de radiocomunicatii
Iasi, str. Moara de Foc 35, et.5, tel. 032-251712, 250179

Telefoane la preţuri **excepţionale**:

MOTOROLA DB 358	1.250.000 lei
MOTOROLA CD 930	2.250.000 lei
PANASONIC GD 30	2.250.000 lei
PHILIPS SAVY	1.350.000 lei
ALCATEL OTE DB	1.550.000 lei
NOKIA 5110	2.150.000 lei

*Preţurile includ TVA
CONECTARE GRATUITĂ
HALLEY Wireless Communication
B-dul Ştefan cel Mare si Sfînt 13
(vis-a-vis de Casa Modei)
tel./fax 032-276004

Telefoane celulare GSM
Posibilitate de plată în RATE - Avans 10%
NOKIA 5110, SIEMENS C10
ALCATEL OT MAX
Oferta CONNEX 2 mai-2 iulie
Prima lună fără abonament
Gama completă accesorii
TEKO INVEST
dealer autorizat CONNEX
Iaşi, Sf. Lazăr nr. 53; ☎ 233553, 092 234030

STATII RADIO
MOTOROLA YAESU
- posibilitati de leasing -
S.C. LOG-SOFT S.R.L. Str. A.Panu 28, tel. 032/211130

Suntem experţi în scoruri!
Avem cele mai bune "scoruri"
la telefoane mobile şi accesorii GSM
pe toată perioada EURO 2000
19$* ERICSSON A1018s
69$* NOKIA 5110
Împreună cu oferta CONNEX 2mai - 2iulie
PRIMA LUNĂ FĂRĂ ABONAMENT
* Preţ fără TVA. Oferta e valabilă numai cu conectare la reţeaua CONNEX în limita stocului disponibil. Preţurile sunt valabile pentru abonamente de tip Classic, Personal, Business şi Club.
19
EuroBIT
ERICSSON A1018s 19$
NOKIA 5110 69$
Agency ONE
EuroBIT
Iaşi, Str. Cloşca, nr.6
Tel-Fax: 032-216.752, 216.753
EXPERT CENTER

La LOG-SOFT se poarta MINI...PRETURI
BOSCH 608 19$*
MOTOROLA db 24$*
OFERTA CONNEX (01 mai - 02 iulie)
PRIMA LUNA FARA ABONAMENT!
Log-Soft
dealer autorizat CONNEX
Str A Panu. nr 28, tel 032/211130, 092/376367
*) Pret fara TVA. In limita stocului si numai cu conectare la reteaua CONNEX. Oferta nu este valabila pentru serviciile CONNEX DATE si FAX

Ofertă Excepţională
Nokia 5110 85$*

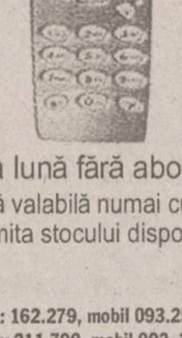

Ericsson A 1018S 39$*
Oferta Connex: prima lună fără abonament pînă pe 2 iulie
* preţurile nu includ TVA. Ofertă valabilă numai cu conectare la reţeaua Connex, în limita stocului disponibil
COMAT
Şos. Păcurari 589 (fostul Coleuş) Tel./fax: 162.279, mobil 093.25.98.52
B-dul Ştefan cel Mare nr. 8, parter, tel./fax 211.790, mobil 092. 26.21.23
dealer autorizat CONNEX

BOMBA

Pîndar în păpuşoi

Episodul penultim, care vesteşte ultimul episod

Primarul **Costică Maglavit** şi echipa sa caută talente native pentru participare la festivalul **„Ţara, pămînt românesc“**. După nereuşite tentative, echipa întrezăreşte sclipirea succesului la orizont, graţie familiei **Dumănoiu**, singura din sat cu tradiţie artistică. Bătrînul Dumănoiu povesti cum a intrat muzica în familia sa, mai exact, prin anii '50, cînd primarul ţigan numit de comunişti i-a obligat să participe la festivalul **„Moscova, Moscova, eşti iubirea mea“**. Nimeni nu cunoştea tainele artei muzicale, noroc cu tuşa Domnica, care a luat la prelucrat întreaga familie cu cuvintele: **„Tu, măi, Vasile, ai foalele obrajilor cît pielea de sub coada vierului. Eşti bun la trompetă, deci! Să nu-mi spui că ai tibirculoză la plămîni, că cînd cînţi nu munceşti, ci te distrezi, şi distracţia ajută, că dacă te distrezi mori mai tîrziu cu două luni, aşa mi-a zis şi doctorul şi popa, că te amînă pînă-n octombrie. Costele, scoate degetul din gură, că tocmai l-ai băgat în nas. Ţie tot îţi place să stai cu aia-n gură, tu vei fi solist la piculină. Grigoriţă, ştiu că ai păduchi şi rîie. Dacă tot te scarpini aşa pe burtă, zic eu că ai avea mare talent la contrabas. Iară tu, Gică, noroc că te-am prins acu, după amnistie. La degetele tale superbe, cu care scoţi portofelul din cel mai strîmt buzunar, eşti cel mai nimerit pentru a deveni pianistul grupului“**.

***

„Isprăvind tuşa Domnica - o tuşă foarte puternică, vorba criticilor plastici - instructajul, ţin minte de parcă ar fi fost alaltăieri (ce s-a întîmplat ieri nu mai ţin minte, că m-am îmbătat), am trecut cu toţii la etapa căutării sau improvizării de instrumente muzicale. Eu am avut noroc, fiind afon, că mă repartizase la percuţie şi am jupuit doi cîini de piele, care am întins-o peste cazanele în care se aduna apa de ploaie de la burlan şi cu ciocanele lui bunică-meu am început să mă exersez pînă m-a dat afară din sat şeful de post. Costel, în loc de contrabas, a întins nişte sîrme peste o cutie de marmeladă, Vasile a facut, la potcovar, din tablă furată de la batoză, în jumătate de ceas, un instrument de suflat care semăna în egală măsură cu o trompetă, o pîlnie de motorină, un set motor de Pobeda sau o bombă americană dezgropată pe cîmp cu lucrările agricole. În loc de pian Gică s-a pomenit cu acordeonul lui răposatul bunică-meu, că tot i se zicea „pian cu bretele“. Chiar dacă nu ştia să cînte, dar se pricepea ca nimeni altul să închidă şi să deschidă burduful, avînd muşchi la braţe, de cînd tăiase sare la ocnă. Ei, cu orchestra aşa aranjată, am început a exersa zilnic, motiv pentru care, cale de cîteva poşte în jurul satului, oile au turbat, mieii s-au apucat să muşte dulăii ciobăneşti, trei lupi au fost devorati de măgarul stînei, laptele s-a acrit, ciobanii s-au certat cu ovinele lor favorite etc. Şi am participat la festival, în Capitală, cu piesa **«Lumina vine de la Răsărit»**. Aşa de bine a ieşit, că au fugit toţi spectatorii, ne-a dat Premiul I, ca să nu mai participăm şi la ediţia următoare şi, în plus, am primit şi aprobare specială ca, dat fiind talentul nostru nativ, să fim scutiţi, de-acum încolo, de orice activitate artistică. În final ieşea bine, deoarece, pe de-o parte, primarul era mulţumit cu premiul care revenise comunei - pe chestia asta l-a ridicat în schemă şi l-a făcut ministru la Cultură, noi eram mulţumiţi că scosesem cămaşa pe unde trebuie, ba, mai mult, primeam tot mai dese comenzi de cîntat pe la nunţi, botezuri, cumătrii etc (din cauza noastră, cîteva tinere cupluri au renunţat să se mai ia cu acte şi cununie, trei nou-născuţi s-au întors în mama lor etc - doar de la înmormîntări n-am primit nici o reclamaţie, mortul fiind mort şi nemaiputînd ridica pretenţii asupra ultimei sale coloane sonore). Aşadar, trai, neneacă. Cei mai fericiţi au fost copchiii din comună, care merg cu uratul, cu pluguşorul, cu datinile etc. La ei au ajuns toate instrumentele noastre, pe care au ştiut să le folosească mai bine ca noi...“, încheie bătrînul Dumănoiu povestea sa, ştergîndu-se pe mustăţi de vin.

„Ahaha, deci există o soluţie!“, rosti atunci în barbă primarul Costică Maglavit. **„Ei, în cazul acesta, serialul se va încheia mai repede decît speram!“**, adăugă el, privind cu subînţeles la ceilalţi din jur, care adormiseră, beţi fiind. Va urma!

Aşchia nu sare departe de trunchi

1 Iunie: să avem grijă de copiii noştri

Ziua Copilului, aşa cum o arată numele, este o zi a copilului şi a nimeni altcuiva. Nu este Ziua Sobarului, Ziua Mozaicar-faianţarului, Ziua Rotopercutoristului, Ziua Macaragiului, a Grădinarului, a Patronului, a Secretarei sau a Specialistului în Public Relations; este Ziua Copilului şi doar atît. Motiv pentru care singurul care merită a fi sărbătorit şi a primi întreaga noastră dragoste şi atenţie în această zi este doar copilul. Copilul cu „C“ mare, dacă este la început de propoziţie. Cum au fost sărbătoriţi copiii români în ultimele decenii, aflaţi graţie acestui scurt studiu cronologic:

1922: (Cităm din presa vremii): „Micuţulu Georgel Papadopol, fiulu şi moştenitorulu averii cunoscutului apropitar, negustor şi deputate Mişu Papadopol, a serbetorit eri zioa Internaţionale a Copilului intr-un cadru festivulu, plin de invitaţiuni dintre membrii de onoare respectabilă ai urbei nostre, dintre care enumerăm pe senatorulu Alfons Grigoriade, pe suptprefectul Mihalache Trăistesco şi pre marele moşier Dumitriţă Kiriacesku. Drept daruri, micutul a primitu un calu de lemn, un calu de apă, o sabie, o puşcă şi o tobă, prevezîndu-se astfel cariera armelor pre care o va urma copilul, date fiind notele sale suptmediocre de la învetementul şcolarulu. Dacă va fi expulzatu din şcolă pentru prostie, micuţulu va urmare, fără îndoială, cariera politică, ca tati-su, putend ajunge chiar ministre.

1953: (Cităm dintr-un raport al Ministerului de Interne): „mitică, copilu cheaburulului Georgel Papadopol fost exministru şi cheabur, se află incarcerat la aiud la carcera pentru copi obrasnici şi duşmănoşi dupe ce a fost prins jucîn-duse dea nemţii şi fraţi noştrii sovetici care el era neamţu. deaceia lam arestat find element duşmănesc şi itleristo-fascist. De zioa copilulului el a primit conform ordenului de la tova's colonel un supliment de 10 gr-me arpacaş so bucată de marmeladă de fructe conservante.

1982: Micuţul Vasilică Papadopol a primit de ziua copilului ceea ce şi-a dorit el cel mai mult în cei 12 ani de viaţă: o portocală. Cu aceasta el a făcut cinste celor 53 de colegi de clasă, care au gustat, cu această ocazie, pentru prima dată, din celebrul fruct, văzut de ei doar prin nişte reviste străine, alături de cîteva poze cu femei goale. Prietenii săi, împreună, au pus mînă de la mînă şi i-au cumpărat acestuia o prăjitură cu zahăr adevărat şi o nouă cravată de pionier.

1990: Vasilică Papadopol, 20 de ani, se afla la Istanbul, în bazar, pe data de 1 iunie. Cel mai frumos cadou l-a primit din partea unui turc care i-a cumpărat întreg lotul de rulmenţi, plus cele două păpuşi de plastic plus setul de pahare de Mediaş. Cu banii respectivi, Vasilică şi-a cumpărat maşină.

1992-1993: Ceea ce a cîştigat Vasilică Papadopol în Turcia, a pierdut la Caritas. Din acest motiv n-a putut să cumpere micuţului său fiu Cosmin decît o pungă cu seminţe.

2000: Atît bătrînul Vasilică Papadopol, cît şi fiul său Cosmin n-au avut bani de cadouri pentru copii. Ei dorm, însă, fericiţi, aşa cum le-a spus FNI la televizor. Vasilică, adormind, nu s-a mai putut trezi, fiind declarat de-a dreptul mort. Fiul său Cosmin nu are copii cărora să le ofere cadouri de 1 iunie, dar a plecat cu o sticlă de benzină şi o brichetă în faţa Guvernului.

Adrian Copilul Minune

Patriotica

Deputat la oi am fost

La Biroul Permanent al Camerei Deputaţilor s-a primit un memoranduum de factură internă, referitor la aprobarea listelor de „dotări independente şi de upgrade la sistemele informatice existente pe anul 2000“. Ca să fim mai pre înţelesul cetăţeanului fără legături directe cu doleanţele derutaţilor, ar trebui să adăugăm că Secretariatul General vrea să doteze, de fapt, Camera (în realitate, dormitorul deputaţilor) cu următoarele produse; pe cît de necesare, pe-atît de costisitoare. Cităm din lista de produse ieftine, moderne, elegante, corespunzătoare celor mai înalte exigenţe: calculatoare, scanere, aspiratoare, ciocan rotopercutor, aparat de respiraţie cu aer comprimat, aparat de observare pe timp de noapte, detector de substanţe toxice industriale, clinometru digital, motounelte de tuns iarba, motoferăstrău telescopic, motofoarfece etc.

Iată de unde reiese cum că deputaţii noştri sînt nişte cetăţeni care dau dovadă de o temeinică universalitate, avînd nevoie de utilaje diverse pentru domenii diverse. Cu alte cuvinte, înţelegem că aleşii poporului în rîvnita lor funcţiune cunosc mai de toate. Ei ştiu şi să bată un cui în perete sau într-o vază de porţelan, şi să voteze o lege, şi să lustruiască mozaicul, şi să meargă în teritoriu, la discuţii cu cetăţenii; şi să opereze pe calculator şi să promită zerouri în plus la salariu fiecărui cetăţean, şi să observe pe timp de noapte şi să stea să doarmă în fotoliu pe timp de zi, şi să detecteze substanţele toxice industriale şi să intoxice opinia publică etc.

Obiecte care ar fi absolut necesare deputaţilor noştri, în activitatea lor parlamentară - date fiind conflictele fierbinţi dintre ei - sînt cele care urmează:

Automat Kalashnikov Modernizat (AKM) calibrul 7,62, aruncător de grenade AG-7, tun anti-tanc, tun anti-deputat, sabie tip „ninja se întoarce“, cuţit cu buton, tanc T-34, Katiuşa (zisă şi „Orga lui Stalin“) etc. Conform selecţiei naturale din natură, dacă va fi dotată Camera Deputaţior cu asemenea utilaje, doar cei mai buni şi mai viteji dintre tracii deputaţi vor ajunge să reprezinte poporul.

Enola Gay

❖ PULS ❖ PULS ❖ PULS ❖ PULS ❖ PULS ❖ PULS ❖ PULS ❖ PULS ❖ PULS ❖

Scîrba nu rezolvă nimic

Duminică, cum probabil ştiţi deja, sînt alegerile locale. Ne-am gîndit să-l întrebăm pe domnul **Archibald Tănase**, cetăţeanul obişnuit etern de serviciu la rubrica noastră, cam cu ce gînduri pleacă el la ştampilat. Iată ce ne-a declarat: „Mai întîi aş dori să fac un apel către toţi cetăţenii să meargă, dom'le, la vot, că am auzit o mulţime de vecini şi colegi de serviciu care ziceau cam aşa: «Nu mă duc la vot, că m-a scîrbit de tot politica asta». După părerea mea, cei care cred că-i pedepsesc pe politicieni dacă nu votează, se înşeală amarnic. Care simte greaţă dimineaţa înainte de a se duce la vot, să mănînce o ciorbă de burtă, că-i trece garantat. Cît despre intenţiile mele de vot, nu pot să vă zic nimic, din cauză că votu'-i secret. Poate doar faptul că ştiu sigur că n-o să votez cu ăia care candidează doar aşa, de sanchi, cum ar fi Lulu, Vitanno Carridi ori Momoş.“

PECU

Clasa politică a primit o palmă din partea electoratului

Citiți pagina 4A

Ziarul care stă de vorbă cu oamenii

Monitorul

LUNI
5 iunie 2000
Nr. 131 (2722)
16 PAGINI
3000 LEI

Înainte de a anunța Poliția, Salvarea sau Pompierii, sunați la MONITORUL 271.271

www.monitorul.ro

Simirad - 52%
Dobre - 22%

■ *pentru că la vot s-au prezentat mai puțin de 50% din numărul de alegători, Constantin Simirad și Traian Dobre se vor înfrunta într-un al doilea tur de scrutin* ■ *alți bani, altă distracție* ■ *liberalul Dan Cârlan a obținut doar 10% din voturi, potrivit sondajului INSOMAR realizat la ieșirea de la urne* ■ *neregulile constatate de observatori au fost minore* ■ *cel mai hazliu incident s-a petrecut însă în comuna Victoria, unde toți membrii comisiei electorale erau beți criță* ■

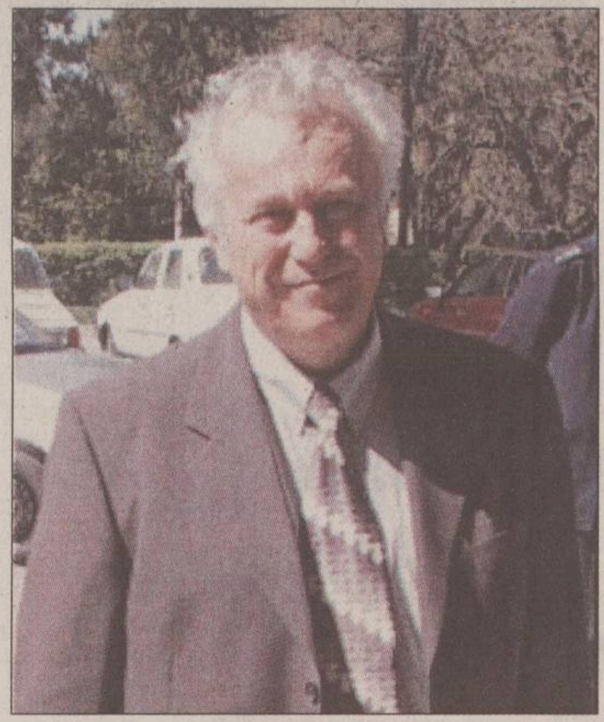

Peste două săptămîni vom merge din nou la vot. După închiderea tuturor secțiilor de votare, la ora 24,00, și după numărarea primelor voturi a reieșit că la scrutin nu au participat 50% plus 1 din numărul total de alegători, așa cum prevede Legea electorală. În municipiul Iași, prezența la vot a fost de 40%, iar în județ, de 48%. Al doilea tur de scrutin se va desfășura pe 18 iunie, în cursă rămînînd doar primii doi clasați în competiția pentru funcția de primar. Conform sondajelor preliminare, efectuate de INSOMAR la ieșirea alegătorilor din secțiile de votare, și după numărarea, în cursul nopții trecute, a unei părți a buletinelor de vot, cei doi candidați rămași în cărțile alegerilor sînt ***Constantin Simirad*** (Partidul Moldovenilor) și ***Traian Dobre*** (PDSR). Actualul primar a întrunit, potrivit INSOMAR, 51,9% din voturi, în timp ce Traian Dobre a fost ales de 21,7% dintre alegători. Pe locul al treilea s-a plasat ***Dan Cârlan*** (PNL) cu 9,7%. Așadar, în ciuda faptului că Simirad a obținut peste 50% din voturile exprimate ieri, scrutinul se va repeta deoarece peste 50% din alegători nu au votat.

În schimb, alegerile pentru Consiliul Municipal și Consiliul Județean sînt validate, chiar dacă nu s-au exprimat majoritatea alegătorilor.

Citiți în pagina 3A filmul alegerilor locale în municipiul Iași și în județ. În pagina 4A puteți citi despre modul în care s-au desfășurat alegerile în țară.

Primele declarații după aflarea rezultatelor:

Simirad

„Lumea nu a mers la vot, gîndindu-se că și așa iese Simirad. Acest lucru se reflectă în prezența la vot“

Dobre

„Dacă ieșenii vor continuitate, atunci Iașul va rămîne o capitală istorică, și nu o capitală economică “

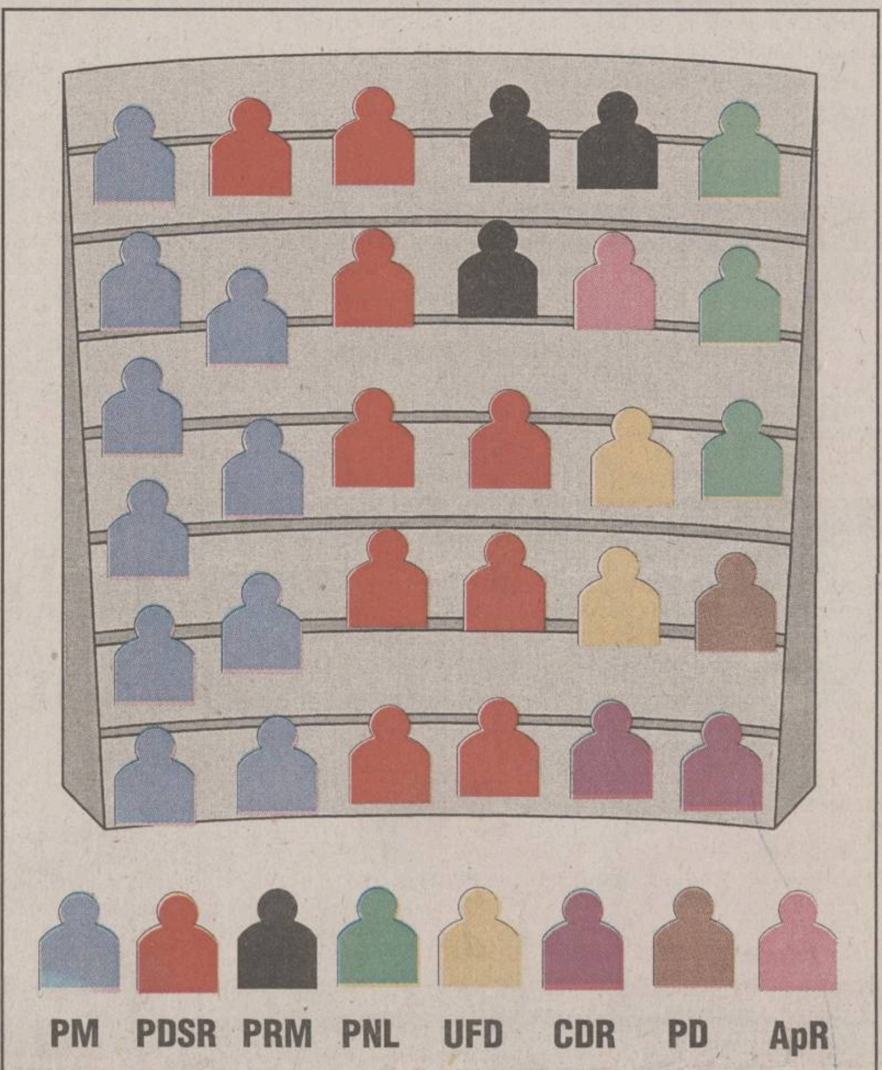

Moldovenii au cîștigat cele mai multe locuri în Consiliul Local

Conform ultimului sondaj INSOMAR, realizat la ora 22.00, după închiderea secțiilor de votare, partidele care au candidat pentru Consiliul Municipal Iași au obținut următoarele procente: Partidul Moldovenilor - 29,2%, PDSR - 25,5%, PRM - 7,8%, PNL - 7,1%, CDR - 5,9%, UFD - 5,6%, ApR - 4,6%, PD - 3,9%, Alții - 10,4%.
Estimativ, distribuția celor 31 de locuri din Consiliul Municipal arată în felul următor: Partidul Moldovenilor - 10 consilieri, PDSR - 9, PRM - 3, PNL - 3, CDR - 2, UFD - 2, ApR - 1, PD - 1. Configurația exactă a Consiliului Municipal se va stabili însă după numărarea tuturor voturilor.

Isărescu promite investitorilor FNI mai mult de 5%

■ **premierul s-a întîlnit cu reprezentanții investitorilor de la FNI**

Valoarea unității de fond la care investitorii de la FNI își vor putea recupera banii va fi stabilită săptămîna viitoare, a declarat alaltăieri, la sfîrșitul întîlnirii cu premierul *Mugur Isărescu*, un reprezentant al acestora, *Marian Cristescu.* Acesta a precizat că premierul i-a încredințat de faptul că investitorii FNI nu își vor putea recupera banii la o valoare a unității de fond de 103.720 lei, dar nici la o valoare de 4.500 lei, cît a anunțat președintele „SOV Invest“, *Marian Petrescu*. Investitorii FNI, care au manifestat sîmbătă în fața Palatului Victoria, au precizat că, pînă la clarificarea situației, își vor continua protestele. **(Alte amănunte despre protestele de la Iași și din țară - în pagina 5A)**

azi

Meteo: Temperatura aerului, care se va situa mult peste media termică a perioadei, va înregistra valori maxime cuprinse între 25° și 30° C, iar minimele vor oscila între 10° și 19° C.

Tîrguială la Kremlin: Aflat la prima convorbire oficială cu noul președinte rus, Bill Clinton a reușit să-și irite gazdele. **8A**

Școala cu 8 copii: La Țăutești, populația școlară se triplează; față de cei cinci elevi cîți învățau anul trecut la școala din comună, în noul an școlar, școala va avea 14 elevi. **2A**

La judecată: Conducerea Centrului de Transfuzii este chemată în instanță; una dintre persoanele concediate consideră că restructurările nu s-au făcut corect **2A**

Candidații fac deja calcule pentru turul doi

■ **Dobre speră să primească votul celor care au ieșit din cursă** ■ **liberalul Cârlan lasă de înțeles că e posibil să sprijine candidatul PDSR** ■ **Brăilean nu crede în nici unul din cei doi rămași în cursă** ■ **Neculau, de la PRM, se vrea viceprimar** ■

La miezul nopții, liderii partidelor politice așteptau rezultatele parțiale în familie sau la o cîte o terasă, cu prietenii. La sediile partidelor, figuri obosite din staff-urile de campanie adunau coloane lungi de cifre, încercînd o numărătoare paralelă a voturilor și abținîndu-se de la orice fel de comentariu.

Primarul Simirad a rămas pînă tîrziu în Palatul Roznovanu, alături de contracandidatul său ApR, viceprimarul ***Vasile Dumitriu***. Simirad crede că ***„absenteismul s-a datorat unei campanii electorale care s-a transformat într-o bălăcăreală. S-a creat o stare de lehamite cînd s-a văzut cine vrea să-mi ia locul.“***

La sediul PDSR, ***Rodica Luca*** supraveghea îndeaproape numărătoarea paralelă a voturilor, staff-ul de campanie făcînd deja socoteli pînă pentru al doilea tur de scrutin.

Candidatul PDSR, ***Traian Dobre***, plasat pe locul al doilea de estimările INSOMAR, cu aproape 22%, și-a exprimat neîncrederea în sondajele făcute la ieșirea din urne, spunînd că, ***„pînă dimineață, se poate acționa pe buletinele de vot“***. Dobre contează, pentru scrutinul din 18 iunie, pe sprijinul tuturor celorlalți contracandidați din primul tur.

Reprezentanții UFD au așteptat rezultatele la sediul unei firme de pe strada Ștefan cel Mare

Staff-ul UFD a aflat rezultatele sondajului INSOMAR la sediul unei firme particulare din b-dul Ștefan cel Mare. În spatele unui magazin, candidatul UFD, ***Tiberiu Brăilean***, ***Vasile Astărăstoae*** și ***Romeo Ciobanu*** însăilau cîteva comentarii dezamăgite pe marginea absenteismului.

„Este vorba despre o democrație originală, cu iz bahluvian, greu de încadrat într-o viață democratică normală. Este inerția de a privi nostalgic în trecut, fără a vedea că, de fapt, soluția este în altă parte“, crede Tiberiu Brăilean, care însă a evitat să se pronunțe asupra unui eventual sprijin pentru unul dintre cei doi candidați care se vor înfrunta în turul al doilea.

Liberalul ***Dan Cârlan*** s-a arătat indignat de absenteismul masiv, spunînd că ***„este absolut revoltător faptul că, din 10 oameni, patru se prezintă la vot, iar 2 hotărăsc soarta pentru ceilalți 8. Este prematur de spus pe cine vom sprijini în turul doi. În funcție de structura consiliului și de negocierile la nivel de partid va fi posibil un sprijin explicit pentru domnul Dobre. Nu știu ce va face PDSR, și nici dacă este posibilă o alianță cu PM“***.

Constantin Neculau, candidatul PRM, ne-a declarat azi-noapte că este dezamăgit de procentele cîștigate de partidul său în alegerile pentru Consiliul Municipal. Cu toate acestea, PRM era cotat, după numărarea parțială a voturilor, cu aproximativ 8% din voturi, clasîndu-se pe locul trei în alegerile locale. Neculau a spus că nu se gîndește deocamdată să sprijine nici unul din candidații rămași în cursă, declarînd evaziv: ***„Îl sprijin pe Constantin Neculau pentru funcția de viceprimar“***.

(Fănica DUMITRAȘCU)

LOTO 6/49

49 23 13 10 8 38

Fond de cîștiguri: 5.986.509.933 lei

Omologarea cîștigurilor:

categoria I:	3 x 683.966.800 lei
categoria a II-a:	103 x 19.100.046 lei
categoria a III-a:	5.062 x 388.641 lei

NOROC

9 1 2 7 2 9 4

Fond de cîștiguri: 652.160.079 lei

Omologarea cîștigurilor:

categoria I:	report 227.529.270 lei
categoria a II-a:	1 x 54.588.926 lei
categoria a III-a:	8 x 6.823.615 lei
categoria a IV-a:	85 x 642.222 lei
categoria a V-a:	724 x 150.798 lei
categoria N+3:	report 75.843.089 lei
categoria N-3:	report 75.843.089 lei

TELEEUROBINGO

Premiu de linie (100.000 lei)	- bilet nr. 416
Premiu de bingo (500.000 lei)	- bilet nr. 400
Superlinie (Dacia + 40 milioane lei)	- seria 144.887
Bingote (Mercedes + 500 milioane)	- seria 144.887

5 milioane lei: Matei Cătălina, Afloarei Tatiana, Bejenaru Elena, Maier Corneliu, Mustață Iulian (Hîrlău)

NAȚIONAL BINGO LIBERTY

2.000.000 lei: Cojocaru Tatiana

3.000.000 lei: Cornucelu Andrei, Stavăr Emilia, Andrei Ancuța (Popricani), Vieru Daniel, Simion Mirela

Premiu de linie	2 x 100.000 lei, biletele nr. 1161 și 2280
Premiu de bingo	1.000.000 lei, bilet nr. 2326
Premiu de bingo acumulat	408.000.000 lei, seria 373
Premiu de linie național	2 x 50.000.000 lei, seria 861
Premiu de bingo național	750.000.000 lei, seria 620

SUPERBINGO PRO-TV

Premiu de linie (100.000 lei)	bilet nr. 554
Premiu de bingo (500.000 lei)	bilet nr. 837
Premiu de superlinie (100.000.000 lei)	seria 18.203
Premiu de superbingo (500.000.000 lei)	seria 18.813

2.000.000 lei:
Dumitrescu Mircea-Cătălin (Pașcani), Domnaru Alexandru, Ciută Cornelia (Pașcani), Băltean Petronela-Mihaela, Nedelcu Ileana

3.000.000 lei:
Neofet Elena, Samson Sandu (Hîrlău), Popa Constantin (Miroslava)

5.000.000 lei:
Morariu Vasile (Deleni), Oprescu Raimond, Stan Alin

Concurs telefonic:
Pistol George (Dancu): 2.000 $

ORA UNU A VENIT - TELE 7ABC

3 .000.000 lei:
Nichita Ioan, Sandu Marian, Andrei Silviu-Vasile, Nedelcu Costică, Ștefan Liviu (Dancu), Gologan Zenovia, Pricop Gheorghe, Irofte Mihaela, Simion Tinca, Gabor Silviu

100 lozuri pentru etapa viitoare:
Andrei Ioan, Drăgan Alexandru, Dumitraș Ninu, Chiraculea Vasile, Neagu Mioara, Dolhescu Elisabeta, Andriesei Maria, Rusu Maria, Baltag Vasile (Tg. Frumos), Roșu Rodica, Plumb Mioara, Sîngeap Aurel, Calu Maria, Cozma Eugen, Chiriac Costel (Tomești), Bordiniuc Mircea

Concurs telefonic:
Prodan Petru - un televizor color.

PRONOSPORT

1. Alzano - Pescara	4-2	1
2. Brescia - Empoli	1-0	1
3. Cesena - Cosenza (p)	0-0	X
4. Cesena - Cosenza (f)	3-3	X
5. Chievo - Treeviso	2-1	1
6. Fermana - Sampdoria (p)	1-0	1
7. Fermana - Sampdoria (f)	1-2	2
8. Genoa - Ravenna	3-2	1
9. Monza - Vicenza	2-1	1
10. Pistoiese - Napoli (p)	0-1	2
11. Pistoiese - Napoli (f)	0-1	2
12. Salernitana - Ternana	0-2	2
13. Savoia - Atalanta	1-2	2

LINIA PLUS

Iași, str. Armeană 12 (magazinele Latin și Sanital)

organizează selecție de personal pentru ocuparea postului de

DIRECTOR COMERCIAL

Cerințe:
- studii superioare economice
- experiență în funcții de conducere min. 5 ani
- vîrsta maximă 40 ani
- domiciliul stabil în municipiul Iași
- permis de conducere categoria B
- stagiul militar satisfăcut

Informații la show-room-urile LATIN și SANITAL (str. Armeană), tel. 142030, pînă în data de 30.06.2000

La Tăutești, populația școlară se triplează

■ *față de cei cinci elevi cîți învățau anul trecut la școala din comună, în noul an școlar, școala va avea 14 elevi* ■ *este școala cu cei mai puțini copii din județul Iași* ■

Scoala de la Tăutești, un sat aflat la cîtiva kilometri de Iasi, pare desprinsă dintr-o poveste veche de 200 de ani. Opt elevi de sase pînă la zece ani - întreaga populatie scolară a cătunului cu 40 de case - învață buchiile cărtii într-o casă de chirpici, nu cu mult mai mare decît bojdeuca lui Creangă. Situată în fata unei bălti destul de mari, plînă de mătasea broastei, deasupra căreia o multime de rate si de gîste măcăie de zor, „scoala" se diferentiază de celelalte case din sat doar prin culoare: peretii denivelati si lemnăria sînt vopsiti în verde, în timp ce casele sînt, în general, date cu var alb. După ce păsesti pragul înalt al casei, ajungi în holul mic si de aici în sala de clasă, decorată cu niste bănci de lemn foarte vechi.

Lutul de pe jos - care tine loc de podele - este acoperit de niste toale tărănești, tesute din fîsii subtiri de pînză colorată.

Într-un colt, o sobă mică si un horn, iar în fata clasei, o măsută acoperită cu o bucată de nailon tine loc de catedra învătătoarei: *Lăcrămioara Vagiuc*, în vîrstă de 24 de ani, este singurul cadru didactic al scolii. Copiii învată toti în aceeasi încăpere, iar educatia fizică o fac pe marginea băltii, unde aleargă si se prind în jocul lor preferat, care poartă un nume semnificativ pentru viata pe care o trăiesc: „tigăită cu mălai". Timpul liber si-l petrec alergînd pe coclauri, scufundîndu-se în apă, după pesti, sau ajutîndu-și părintii la muncile casnice. Reforma curriculară nu a pătruns la Tăutesti nici măcar pe ecranul televizoarelor, pentru că aici curentul electric este încă un privilegiu al celor mai avuti din sat. Cîtiva dintre cei opt copii ai scolii au televizoare color acasă, însă acestea au doar un rol decorativ: sînt o amintire de familie din perioada în care părintii lor locuiau în Iași, unde erau angajati ca muncitori.

Dacă n-ar fi devenit apoi someri si nevoiti să se întoarcă la tară, la pămînt, satul n-ar fi avut acum nici un copil la școală.

Scoala a fost desfiintată acum trei ani, iar copiii trebuiau să meargă pe jos pînă la școala din comună. Însă, după un an, a fost reînfiintată deoarece putinii elevi ai Tăutestiului au refuzat să meargă pe jos sase kilometri, pînă la Rediu, pe dealurile bîntuite de mistreti.

Pentru a le da o șansă cît de mică, directorul comunei si Inspectoratul Școlar au redeschis bojdeuca. În ultimii ani, populația școlară a satului a crescut cu 60%: fată de cei cinci copii cîti număra școala anul trecut, acum sînt opt, iar anul viitor vor mai veni în clasa I alți șase copii, ceea ce înseamnă că o triplare a „populatiei scolare" în ultimii doi ani.

„Cei mai multi copii din sat sînt prescolari. Familiile lor s-au întors în Tăutești de numai cîtiva ani, unde au fost nevoiți să se stabilească", ne-a spus învătătoarea Lăcrămioara Vagiuc. Anul acesta, din cei opt elevi, unul este la grădinită, în an pregătitor, cinci sînt în clasa I, iar alți doi în clasele a III-a si a IV-a. Unii elevi sînt frati. *Roxana Puican*, elevă în clasa I este colegă cu sora ei, *Andreea*, din clasa a IV-a. *Bogdan Amarandei*, si el în clasa I, s-a grăbit să ne spună că are și el o „soră mai mică", pe care o va avea colegă în anii viitori. Familia Amarandei s-a mutat de curînd în Tăutesti.

„Mămica nu lucrează nicăierea, iara tăticu este la oraș", ne-a spus Bogdan Amărandei. Colegul său, *Ionuț Acatrinei*, în vîrstă de 10 ani, dar tot în clasa I, ne-a spus la rîndul său că ambii părinti stau acasă și lucrează pămîntul: *„Avem pămînt sus, și aici, și pe deal. Am acasă o vițică, o vacă, doi porci și o purcică"*, s-a lăudat Ionut.

Si părinții *Petronelei Hîncu*, în vîrstă de 9 ani și tot în clasa I, s-au mutat recent la Tăutești. Mama ei a lucrat la Fabrica de Mobilă în Iasi, iar acum s-au retras cu totii la casa bunicilor. La fel și *Andrei Alin*, unul din copiii buni ai clasei si cel mai neadaptat dintre toti.

„Vreau să plec de aici, oriunde. Aici n-am cu cine să mă joc. Copiii îmi spun ba că trebuie să ducă vacile, ba să dea mîncare la rate sau să pliveascâ", a spus Alin. În plus, nu are curent electric si nu se poate uita la televizor.

„Este stîlpul în fața casei, dar n-au bani să tragă un fir de curent", a explicat învătătoarea.

Lăcrămioara Vagiuc îi compătimeste pe copii și îi ajută cum poate. A făcut rost de ceva materiale didactice de la școlile din Rediu și de la Valea-Lupului: cîteva cartoane pe care stau expuse fructe colorate însotite de literele alfabetului, atîrnate pe pereți, sînt averea cea mai de pret a scolii. *„Păcat de copii. N-au bibliotecă, n-au nimic aici. Andrei Alin, de exemplu, este foarte deștept, îi place să citească dar n-are de unde. Îi mai aduc eu de acasă, dar nu e suficient"*, a spus învătătoarea. Cea mai bună din clasă este *Alexandra Elena*, o mînă de copil, cu părul blond si cu ochii cît două măsline, care visează să ajungă doctoriță. *„Hai, Elena, arată ce știi!"*, i-a spus învătătoarea.

Fetița s-a ridicat în picioare, a închis cartea de citire și a început să recite poezia alfabetului: *„Fane fuge cu Fănică,/ Laura leagă banane,/ Tudor a mîncat un tort,/Udrea mută un dulap/ etc"*.

Mezina clasei, *Alexandra Frunză*, de sase ani, vrea și ea să se facă doctoriță. *„O pregătesc să dea la anul la Liceul Pedagogic, în clasa I"*, ne-a spus învătătoarea.

Deși nu o afirmă deschis, Lăcrămioara Vagiuc pare convinsă că elevii săi sînt privati de sanse, din capul locului. Ca și ea de altfel. A terminat anul trecut Școala Normală și neavînd altă posibilitate, a acceptat să vină titular la Tăutești. Fiind de loc din Valea-Lupului, ea a făcut anul trecut naveta. Acum e însărcinată și nu mai poate, așa că stă la soacra ei. Întrebată cum s-a adaptat aici, a tăcut la început. *„Ce să fac?"*, a spus ea apoi. Pentru cei din afară, scoala de la Tăutești pare desprinsă dintr-o poveste de 200 de ani. Pentru copiii scolii cu opt elevi însă, este cît se poate de reală. Pentru ei, desenele animate, televiziunea prin cablu și jocurile pe calculator sînt povești la care nici măcar nu visează. **(Emilia CHISCOP)**

Lăcrămioara Vagiuc, în vîrstă de 24 de ani, este singurul cadru didactic al școlii

Iubire mortală

■ **un bărbat riscă să facă pușcărie din cauza unui pumn tras amantului fostei sale soții**

O femeie a schimbat radical viata a doi prieteni: unul dintre ei a ajuns în mormînt, iar celălalt este acum judecat sub acuzația de lovituri cauzatoare de moarte. Cel care trebuie să răspundă acum în fata legii pentru viata prietenului său este *Constantin Jugrin*, de 42 ani. După mai multi ani de căsătorie, între nevasta sa și prietenul său, *Dan Filipescu*, s-a înfiripat o legătura amoroasă. Drept urmare, Jugrin a divortat în octombrie anul trecut, iar fosta lui nevastă și-a continuat legătura cu Filipescu. Pe 20 februarie 2000, cei doi fosti prieteni s-au întîlnit, iar Filipescu i-a cerut lui Jugrin să-i aducă lucrurile fostei neveste. Neîmpăcat cu ideea că prietenul său i-a luat sotia, potrivit rechizitoriului întocmit de procurori, Jugrin a început să se certe și să se bată cu Filipescu. La un moment dat, în urma unui pumn, Filipescu s-a dezechilibrat și a căzut cu capul de caldarîm.

Victima a fost transportată la Neurochirurgie, dar, cu tot tratamentul aplicat, a murit o lună mai tîrziu.

Odată cu moartea lui Filipescu, Jugrin s-a transformat în acuzat și a ajuns în fata Tribunalului pentru lovituri cauzatoare de moarte. În apărarea sa, Jugrin a spus că nu l-a lovit pe Filipescu, ci numai *„l-am împins"*. Dacă va fi găsit vinovat, Jugrin riscă o pedeapsă cuprinsă între 5 și 15 ani de închisoare. **(A.PLECAN)**

Pagubele colaterale ale Primăriei din campania electorală

■ **în cele șapte săptămîni de campanie, activități importante ale administrației au fost amînate pentru viitorul mandat** ■ **în plus, s-au luat cîteva decizii cu un subtil substrat electoral** ■

Campania electorală a paralizat temporar administratia locală, decizii și hotărîri importante fiind amînate sau schimbate de la o zi la alta. Consilierii s-au adunat cu greu la comisii, linia de tramvai din Podu-Ros va fi reparată după ce alegătorii se vor prezenta la vot, apa rece curge la datornici numai în campania electorală, iar robinetul de apă caldă a fost curătat de rugină numai datorită alegerilor.

Prin institutiile publice a bătut vîntul, unii functionari nesupravegheti plecînd „pe teren" tot mai des. În Primărie, a fost necesar în permanentă acordul primarului pentru acordarea unor informatii presei, sefii de servicii temîndu-se că vor aduce servicii sau deservicii candidatilor la Primărie.

La Consiliul Judetean, sefii erau plecati prin judet cît e ziua de lungă, oprindu-se eventual la birou pentru a-și ridica corespondenta.

În campania electorală s-au înmultit cererile pentru locuinte, zeci de cetăteni sperînd că este momentul cel mai prielnic pentru a obtine un acoperiș deasupra capului. În fata Primăriei, două persoane au intrat în greva foamei, însă nu au primit nici o ofertă convenabilă.

În acest timp, viceprimarul *Ștefan Ungureanu* s-a chinuit vreme de două săptămîni să adune consilierii din comisia de locuinte pentru a repartiza două case dărăpănate. *„La început au fost dificultăți, însă, pînă la urmă, consilierii au înteles că trebuie să fie prezenți pentru a nu bloca activitatea Primăriei. Oamenii nu pot aștepta o lună pentru a fi semnate contractele de repartizare a spatiilor"*, a spus viceprimarul Ungureanu.

Activitatea de cumpărare a locuintelor a fost tărăgănată, după două luni ajungînd efectiv în patrimoniul Primăriei doar două apartamente din 280 de oferte.

Lucrările de refacere a liniilor de tramvai pe tronsonul Palatul Culturii - Podu Roș au fost amînate pînă la 5 iunie. *Neculai Abălașei*, directorul adjunct al RATC, a declarat că a primit ordin de la Primărie ca lucrările să fie amînate pentru o săptămînă, pentru ca Iașul să arate frumos de alegeri. Estimată la peste 10 miliarde de lei, lucrarea va consta în schimbarea șinelor de tramvai și refacerea terasamentului.

RA „Termoficare" și CET s-au jucat de-a v-ati ascunselea cu apa caldă o zi întreagă, cele două regii urmărindu-se reciproc prin oraș. În timp ce RA „Termoficare" (RAT) a realimentat cu apă caldă, în fiecare zi, noi asociatii de proprietari, angajatii CET Iasi au debranșat punctele termice repornite.

RAT a furnizat apă caldă la aproximativ 80% din locatari, fără a tine cont de nivelul datoriilor, iar CET a sistat furnizarea de agent termic la locatarii cu restante mai vechi de trei luni. Timp de trei zile apa caldă, RAT a furnizat apă caldă locuitorilor din cartierul Dacia, care nu mai beneficiaseră de acest serviciu de la sărbătorile de Crăciun.

Directorul RA „Termoficare", *Romeo Mistreanu*, a declarat că nu va mai lua nici o decizie referitoare la furnizarea apei calde menajere pînă nu se vor termina alegerile locale. **(Fănica DUMITRAȘCU)**

Conducerea Centrului de Transfuzii este chemată în instanță

■ **una dintre persoanele concediate consideră că restructurările nu s-au făcut corect**

Patru dintre angajatele disponibilizate de la Centrul de Transfuzii cer Ministerului Sănătătii și Institutului National de Hematologie să formeze o comisie care să analizeze criteriile după care s-au făcut concedierile în această institutie. În cursul săptămînii trecute, șase dintre angajații acestei institutii au fost anuntati că trebuie să-și caute alte servicii sau să intre în șomaj, deoarece de la 1 iulie vor fi disponibilizati. Ministerul Sănătătii a cerut ca la aceste disponibilizări să se țină cont de criteriile de normare și de persoanele pensionabile. Așa încît conducerea institutiei a hotărît să renunte la trei asistente, un biolog și un referent, iar doi dintre angajati să se multumească cu cîte o jumătate de normă.

„Sînt alte cinci persoane care au vîrsta de pensionare și nu înțelegem cum de nu au fost ele pe listă", a precizat *Janeta Miron*, lidera „Sanitas" de la Centrul de Transfuzii. Aceasta sustine că a solicitat o comisie specială de la minister pentru elucidarea acestor „nereguli". Directoarea Centrului de Transfuzii, dr. *Daniela Ilcenco*, sustine însă că nu poate reduce un post de medic, dacă normarea nu o cere, chiar dacă medicul are peste 50 de ani și să păstreze asistente mai multe la sala de recoltare. În situatia biologului disponibilizat, lucrurile stau cu totul altfel. Pe post a fost păstrat un biolog de 54 de ani care nu are de întreținut nici un copil și a fost disponibilizat un altul, care are doar 49 de ani, este divortat și are în grijă o fiică studentă în ultimul an. *„Cînd am întrebat-o de ce m-a ales pe mine, directoarea mi-a spus că s-au făcut presiuni asupra ei de la Institutul Național de Hematologie ca să fiu disponibilizată. Oricum, am primit aviz de concedire și o voi da în judecată pe directoare pentru abuz în serviciu"*, ne-a declarat biologul *Maria Georgescu*. Directoarea însă sustine că a fost nevoită să o disponibilizeze pe Maria Georgescu pentru faptul că aceasta nu era multumită niciodată de colegi și tot timpul le făcea reclamatii ba la minister, ba la conducerea institutiei. **(Laura HUSARU)**

Un copil a căzut în cap din copac

Un băiat de 16 ani riscă să rămînă paralizat pentru tot restul vietii după ce, ieri, a căzut în cap dintr-un nuc, de la o înăltime de trei-patru metri. *Mihai Carp*, din Mogoșești, încerca, ieri pe la prînz, să „fure" fagurii cu miere ai unui roi de albine sălbatice care și făcuseră cuibul într-un nuc de la marginea satului. Blestemul albinelor se pare că l-a ajuns pe bietul Mihai Carp, pentru că, la un moment dat, băiatul s-a dezechilibrat și a căzut direct în cap. Prietenii de joacă au alarmat în scurt timp pe săteni care au anuntat imediat Serviciul de Ambulantă ieșean. Băiatul a fost adus de urgentă la Spitalul de Neurochirurgie din Iași. El a fost internat cu diagnosticul de contuzie cerebrală severă, însă cel mai grav este fractura de coloană cervicală, care s-ar putea să îl tină imobilizat la pat pentru tot restul vietii. **(Marius ȚUCA)**

„Fie ca fiecare dintre noi să-și găsească o familie"

■ *s-au rugat, sîmbătă, 1000 de orfani*

O mie de baloane și-au luat zborul sîmbătă spre înaltul cerului de lîngă Teatrul „Luceafărul". O multime de orfani de la Centrul de Plasament „Primăverii" și adolescentele de la Centrul de Tranziție din Podu Iloaiei au dat drumul la obiectele zburătoare pe care scria *„În căutarea familiei mele"*. *„Nu știu nimic de părinții mei. Nu i-am cunoscut niciodată. Poate vor vedea balonul trimis de mine și se vor gîndi că au un copil într-un centru de plasament"*, ne-a explicat *Costel Luca*, un puștan de 9 ani. Actiunea a fost organizată de Organizația „World Vison România", cu ocazia Zilei Copilului și în speranta că ghirlandele de baloane colorate vor atrage atenția. *„Baloanele sînt umplute cu heliu și rezistă în aer 24 de ore. În acest timp pot călători și pînă la 3000 de kilometri"*, a spus *Eugen Borlea*, șeful Organizației „World Vision-Iasi".

Practic, undeva la 3000 de kilometri depărtare de oraș, o familie va afla că niște orfani își caută părinții pierduti demult. De altfel, multi din copiii aflati sîmbătă lîngă Teatrul „Luceafărul" și-au lansat baloanele după ce au ridicat și o rugă fierbinte către cer: *„Fie ca fiecare dintre noi să-și găsească o familie care să aibă grijă de el"*. **(Dana PAVEL)**

INTERFOANE
DE ACCES CU CARTELĂ
blocuri
vile
sedii de firmă
PLATA ÎN RATE
ELECTRA
Bd. Chimiei nr. 8 - IAȘI
Tel: 233126 LUNI-VINERI: orele 8-15

DE ASTĂZI
AI CASA TA!
ȘI NU NUMAI ATÂT!
ÎNCĂ 100
DE PREMII
CUMPĂRĂ ACUM ȘI PARTICIPI LA
TOMBOLĂ
22 MAI - 22 IUNIE
Vino la Iulius Center!
Cumpără de minim 250.000 lei și participi la tombolă, unde câștigi
un apartament
în orașul Iasi și încă
100 de premii!
În plus, dacă nu ești din județul Iasi și cumperi de 1.000.000 lei primești
benzină de 100.000 lei
ca să te întorci acasă!
IuliusCenter
6600 Iasi, B-dul Tudor Vladimirescu, Telefon: 032 278060, 278061, 278062

Cum s-a votat în Iași

Un pompier din Heleșteni indica oamenilor să pună ștampila pe PDSR

Șaptezeci și cinci de orbservatori ai filialei ieșene a Ligii Apărării Drepturilor Omului (LADO) au luat pulsul alegerilor din județul Iași pe parcursul întregii Duminici a Orbului, în care ieșenii au trebuit să-și aleagă primarul și Consiliul Local pentru următorii patru ani. Concluziile acestora - care au acoperit cîteva zeci de secții de votare din totalul celor peste 500 - sînt că alegerile locale s-au desfășurat fără incidente majore. Practic, majoritatea neregulilor constatate de observatorii LADO au fost de ordin organizatoric. Unii președinți din secțiile de votare nu cunoșteau, de exemplu, că și candidații la funcțiile de primar și consilier pot asista la derularea alegerilor. La Colegiul Național (secțiile 22 și 24) nu au fost afișate buletine de vot model pentru alegători. În satul Heleșteni, alegătorii au fost însă ghidați nu numai cum să voteze, ci și pe cine: un pompier le indica oamenilor care se prezentau la urne dreptunghiul PDSR în care să pună ștampila. Mulți alegători au avut surpriza să constate că nu figurează pe liste și, de ciudă, au plecat acasă indignați, fără să mai voteze ieri primarul. În schimb, la secția de la Școala „Elena Cuza", pe liste figurau și oamenii care trecuseră între timp pe lumea cealaltă. Deși participarea la vot a fost destul de slabă - la nici o secție nu s-a depășit procentul de 40% pînă spre seară - urnele instalate în secțiile de votare s-au dovedit neîncăpătoare. ***„Observatorii LADO nu au constatat ieri incidente de natură să influențeze rezultatul final al alegerilor"***, ne-a declarat secretarul filialei ieșene a ligii, ing. ***Didinel Mitu.***

Urne desigilate

La secția de votare 95 din Iași, una din urne era disigilată. După ce s-a descoperit acest lucru, urna a fost sigilată. La aceeași secție, în loc ca în topuri să fie cîte 100 de buletine de vot, în final erau doar cîte 75, numărul buletinelor fiind mult mai mic decît cel al alegătorilor.

Pliante cu Simirad

Între orele 18 și 19, în cartierul Alexandru cel Bun, în plin proces de votare, s-au împărțit oamenilor pliante cu Simirad.

Gîrlea tot Gîrlea rămîne

Consilierul județean ***Adrian Gîrlea*** a rămas ieri perplex cînd și-a văzut numele pocit pe lista de votare. În loc de Adrian Gîrlea - cu „î" din „i" - era scris ***Adrian Gârlea*** - cu „î" din „a". Iritat de această greșeală de tipărire, Gîrlea a depus o sesizare la Biroul Electoral Municipal, cerînd anularea alegerilor locale. Prefectul Florin Vițan i-a retezat-o scurt, răspunzîndu-i că în nici un caz nu se va apuca în plină campanie de votare să retipărească 287.000 buletine de vot doar din această cauză. Conform gramaticii limbii române, din punct de vedere fonetic, nu există nici o diferență între cei doi de „î". Doar că cel din „i" aparține vechiului sistem fonetic, iar cel din „a" noului sistem.

Aici sînt banii dumneavoastră

Ieri-dimineață, sute de bilețele împărțite ieșenilor veniți la vot avertizau că „banii noștri" se duc pe afișe cu Dobre și Dumitriu. Mai mult, în corespondența unei părți dintre ieșeni s-a amestecat și o altă serie de bilețele pe care scria: ***„Cine plătește aceste afișe gigant? Pe verso: Simirad, Dobre, Dumitriu. Vedeți, aici sînt banii dumneavoastră".***

Prins cu șase seturi de buletine de vot

Unul dintre locuitorii din Lunca-Cetățuii s-a dovedit inventiv în ziua alegerilor. O femeie care s-a hotărît să-și exercite dreptul constituțional a fost prinsă cu nu mai puțin de 6 seturi de buletine de vot. Aplicînd ștampila votat în căsuța PDSR pe toate cele 6 buletine, femeia intenționa să voteze pentru următorii 24 de ani. Prinsă asupra faptului, „harnicei" femei i s-a întocmit proces-verbal de constatare.

Bethany
Fundația Serviciilor Sociale
ADOPTĂ!
Copiii sînt sufletul familiei.
Dacă doriți să adoptați un copil
Fundația Serviciilor Sociale Bethany
vă oferă gratuit informațiile și sprijinul de care aveți nevoie.
Str. Smîrdan nr. 76C Telefon: 279856, 136917

Aventuri electorale pe tot cuprinsul județului

Autobuzele PDSR și ApR au bătătorit județul în lung și-n lat

O parte dintre alegătorii din comuna Brăiești a primit un ajutor nesperat în „Duminica Orbului". Ei au fost ajutați să ajungă cît mai rapid la secțiile de votare, fiindu-le puse la dispoziție trei autobuze tapetate cu afișe PDSR. Numai unul din autocare a fost identificat, avînd numărul IS-03-BAG. Șoferul Gheorghe Zapan, de la Autobaza ITA Iași, a fost pedepsit exemplar cu o amendă de 300.000 lei, pedeapsa maximă stabilită de lege pentru reclamă electorală după expirarea campaniei oficiale. „Cazul" Brăiești a intrat atît în atenția prefectului, cît și a Asociației „Pro-Democrația". Directorul general al ITA SA, ***Mihai Canianopol,*** nu a putut fi contactat pînă la închiderea ediției.

Și Alianța pentru România (ApR) le-a dat un mic „brînci" alegătorilor din Mădîrjac, Poieni și Schitu-Duca. Cîteva autocare cu afișe ale ApR au dus alegătorii pînă în poarta secției de votare, timp în care au fost prelucrați „ideologic" de către viceprimarul Olaru. Pentru excesul său de zel, acesta a primit dreptul de a achita statului român suma de 300.000 lei, amendă prevăzută pentru reclamă electorală după sfîrșitul campaniei.

Ultima impresie contează

În satul Luceni, comuna Victoria, campania electorală a fost prelungită cu vreo două zile. Plecîndu-se de la ideea că ***„ultima impresie contează"***, pereții și geamurile secției de votare au fost burdușite cu afișe PDSR pentru ca ultimii nehotărîți să se poată decide înainte de a intra în cabină.

Luptă corp la corp în comuna Trifești

Bătălia electorală de la Trifești a căpătat accente dramatice. Pe ultima sută de metri, doi dintre candidații la Primărie - actualul primar ***Grigore Marcu*** (PNL) și candidatul PRM - au încercat să-și dispute dreptul de a ocupa cel mai important scaun din comună printr-o cinstită luptă corp la corp. Prima repriză s-a terminat în avantajul liberalului, Marcu înghesuindu-l cu pumni și picoare. După această rundă, PRM-istul a depus plîngere la Poliție, fapt ce a dus la o a doua repriză de ***„luptă dreaptă".*** Verdictul este deocamdată incert. Se așteaptă soluția dată de juriul format din polițiști, medici legiști și procurori.

Prins cu 11 buletine de vot

Constantin Olaru, din Țibana, a fost surprins în flagrant delict, avînd asupra sa 11 buletine de vot. Acesta și-a asigurat necesarul de buletine de vot pînă în anul 2040. Polițiștii nu au fost de acord cu planurile sale, întocmindu-i proces-verbal.

Firul roșu s-a întrerupt

La Mogosești, Movileni și Mînjești, legătura cu restul județului s-a făcut prin mesageri. Și asta pentru că telefoanele au căzut ca din senin chiar în noaptea dinaintea alegerilor. Se pare că totul a fost premeditat pentru că noaptea de sîmbătă spre duminică a fost foarte liniștită din punct de vedere meteorologic. În plus, cablurile se aflau la o înălțime destul de mare pentru a fi rupte accidental.

Campania s-a terminat, campania continuă

Primarul din Bosia a ignorat legea electorală și ieri, în plin proces de votare, a venit în fața Primăriei și și-a continuat în liniște campania electorală care, pentru el, doar din punct de vedere teoretic, se încheiase joi noaptea, la ora 24.

Vot la două mîini

Influențată probabil de practicile parlamentarilor care votează ***„la două mîini"***, președinta Secției 1 din Lungani a încercat și ea să voteze cu cîte două buletine de vot. A fost prinsă în flagrant delict. Președinta pe circumscripția Lungani a încercat să o destituie, însă, cum legea electorală nu prevede nimic în astfel de cazuri, pedepsirea a fost lăsată baltă.

Aș mai bea un păhărel

În comuna Dumești, o coaliție ad-hoc PNL-UFD-CDR l-a acuzat pe candidatul PDSR la primăria comunei că dă de băut sătenilor după care îi conduce la cabina de vot cu indicații precise. Deși sătenii, în marea lor majoritate, alături de președinții de comisii și observatorii neutri, s-au căznit să dovedească că așa ceva nu s-a întîmplat, nimeni, nici măcar candidatul PDSR, nu a negat faptul că, dimineață, înainte de a merge la vot, toți participanții la o nuntă au trecut mai întîi pe la bodega PDSR-ului din comună. Care bodegă a fost deschisă ieri nonstop, în condițiile în care pînă la secția de votare nu mai erau decît cîțiva pași.

La Ruginoasa s-a votat pentru conducta de gaz

■ investiția promisă de 10 ani este principalul țel al țăranilor ■ alegerile s-au desfășurat fără probleme, locuitorii uneia dintre cele mai mari comune din județ arătînd că știu cu ce se mănîncă democrația ■

Clopotul bisericii bate tînguitor. Slujba de duminică se termină, iar sătenii, rînduri, rînduri, ținîndu-se de braț, se îndreaptă către singura secție de votare din sat. Îmbrăcați în straiele de sărbătoare, ferchezuiți, bătrînii pășesc agale pe cărarea școlii din sat. Intră, cuminte, cîte doi în secția de votare. Bărbații își scot, curtenitor, pălăriile, iar femeile salută cu plecăciuni adînci, binevoitoare. Sătenii iau buletinele de vot și ștampilele și intră în cabine. ***„Cu cine să votez, maică?"***, se întreabă retoric o bătrînică guralivă. Nimeni nu-i răspune, iar femeia se decide pe loc. Împăturește stîngaci cele trei buletine și iese afară din secție. Răsuflă ușurată și intră în vorbă cu vecinele sale, care stau la o bîrfă scurtă în fața secției de votare.

Trei valuri de vot: după mulsul vacii, după slujbă și după odihna de prînz

Chiar dacă nu sînt trecute în calendarul ortodox, pentru sătenii din comuna Ruginoasa alegerile reprezintă tot o sărbătoare sfîntă. Cu mic, cu mare, aceștia vin încă de la primele ore ale dimineții la votare. ***„La sat, votarea se face în valuri, în funcție de obiceiurile oamenilor. Primii se prezintă la vot bătrînii satului care se trezesc cu noaptea-n cap. Mulg vacile și vin la alegeri. Al doilea val este în jurul orei 12.00 cînd ies de la biserică. Ultima perioadă de vîrf este la ora 17.00, după ce oamenii s-au odihnit și fac o scurtă plimbare"***, ne povestește ***Liviu Sîmboan***, primarul comunei. După ce, timp de 6 ani, a fost chiriașul unei mici cămăruțe din Primărie și a ocupat scaunul de primar, profesorul de istorie Sîmboan a renunțat să mai candideze pentru un nou mandat. ***„Mi-am propus în 1996 să aduc gazul în comună, iar pînă acum am reușit doar să finalizez proiectul. Cred că altcineva ar trebui să ocupe această funcție"***, precizează Sîmboan. Iar cei care încearcă să-i ocupe postul nu sînt deloc puțini. Pentru postul de primar al Ruginoasei s-au înscris în luptă 11 candidați. În ziua alegerilor, sătenii sînt însă convinși că numai 3 au șanse: ***Constantin Condac*** (PD), ***Costinel Rotaru*** (PDSR) și „colonelul" ***Ionel Moraru*** (ApR).

Colonelul Moraru de la Iași vrea să cucerească Ruginoasa

Constantin Condac, fost președinte de CAP, era creditat, ieri, cu reale șanse. ***„Eu nu am promis nimic, însă vreau să fac multe"***, declara Condac la mijlocul zilei de alegeri, în timp ce desfăcea o sticlă de vin pentru a cinsti membrii comisie de votare. Acesta a fost susținut și de actualul primar, pentru că știe să rezolve problema pămîntului, aceeași an de an.

Costinel Rotaru, un alt candidat creditat cu șanse, a avut o izbucnire nervoasă în jurul orei 13.00, cînd a acuzat umbra din camera de votare. ***„Votanții se înghesuie la comisie, însă cei care bagă buletinele în urne nu sînt supravegheați. Sînt prea mulți observatori"***, spunea Rotaru.

Cea mai pitorească prezență printre candidați la Primărie era cea a „colonelului" Ionel Moraru, de la „judiciară" din Iași. La doar cîteva săptămîni după ce a ieșit la pensie și a încasat o sumă frumușică, „colonelul" are planuri mărețe cu comuna Ruginoasa. ***„Sînt multe de făcut, de la drumuri, la apă potabilă, de la locuri de case pentru tinerii căsătoriți pînă la construirea unui conac"***, spunea Moraru.

(Adrian MITESCU, Răzvan MOLDOVEANU)

Voturile pușcăriașilor s-au amestecat în urnă cu cele ale gardienilor

Cei mai conștiincioși cetățeni care s-au prezentat ieri la vot au fost deținuții închisorii ieșene și persoanele aflate în arestul Poliției. La Penitenciarul Iași, Secția de votare numărul 149, prezentarea la urne a alegătorilor a început de la ora 6 dimineața. Scoși pe rînd din camere și aduși la „Clubul deținuților", peste 400 de tineri, bărbați și femei care nu au primit încă o condamnare definitivă din partea instanței de judecată și-au exprimat opțiunile politice. Restul de 1.600 de pușcăriași - din peste 2.000 de deținuți cîți se află în închisoarea ieșeană - nu au avut voie să pună ștampilele pe buletinele de vot, întrucît legea penală nu le acordă acest drept. ***„Votarea a decurs în bune condiții și nu s-a înregistrat nici un fel de incident. A mai fost o listă suplimentară cu 22 de persoane, adică noi, cei din comisia de votare și cadrele penitenciarului"***, ne-a declarat ***Corneliu Popovici,*** președintele Secției de votare nr. 149. La ora 12.00, votarea se terminase deja la penitenciar și comisia a plecat spre arestul Poliției Județene pentru a pune pe roate o nouă rundă de votare pentru aproximativ 80 de persoane arestare preventiv. **(Ioan MILICĂ)**

Comisie de votare în stare de ebrietate la Victoria

■ tot satul a fost la nuntă în noaptea dinaintea alegerilor ■ și membrii comisiei și alegătorii erau morți de beți ■

Bătălia electorală a fost sărbătorită în comuna Victoria, județul Iași, cu cîntec și chiuituri. La ora 9.00, jumătate din membrii comisiei de votare erau deja abtiguiți, fapt pentru care au fost trimiși, fără prea mare supărare, acasă. Pentru a nu se lăsa mai prejos, sătenii s-au strîns la vot cu mic cu mare, dar au făcut-o așa cum se cuvine, adică matoliți. ***„Aseară a fost nuntă în sat. E de înțeles ca unii dintre ei să fie încă beți"***, a spus îngăduitoare ***Gabriela Mustafa***, președinta comisiei. Nunta din seara precedentă nu i-a împiedicat însă pe săteni să vină la vot. Pe tot parcursul zilei, ei s-au îmbulzit la secția de votare. Oamenii intrau în sală un pic dezorientați, prezentau timid buletinele de identitate și așteptau politicos. ***„Am venit ca să votez primarele, deputații. Se putea să nu vin? Nu puteam sta deoparte"***, ne-a declarat mîndru un bătrînel. Din cele 1700 de persoane cu drept de vot din comună, pînă la ora 18.00 votaseră 645, dar oamenii continuau să-și aștepte rîndul pentru a intra în sala de votare. **(M.O.)**

De luni, la Iulius Center
se deschide
FARMACIA
LOTUS
Măsurarea tensiunii arteriale gratuit!*
* Pentru cumpărături de peste 20.000 lei

KIA MOTORS
A.P.Corporate Investments, importator și distribuitor autorizat pentru autovehiculele KIA MOTORS, produsele BRITISH PETROLEUM, anvelopele DUNLOP, filtrele FRAM, bujiile AUTOLITE și elementele de fricțiune BENDIX angajează pentru Iași și județele învecinate:
AGENT DE VÎNZĂRI
Cerințe:
• persoană dinamică,
• studiile universitare constitue un avantaj,
• capacitate bună de negociere, permis de conducere.
Oferim:
• o carieră într-o companie multinațională,
• salariu motivant.
Trimiteți scrisoare de intenție și CV (în engleză) în atenția HR Manager la adresa: Bdul. N. Titulescu nr. 1, bl. A7, sc.B, et.1, ap.32, sect.1, București sau la fax: 01-311.02.55, 01-312.45.21. Termenul limită de primire 14 iunie 2000.

s.c. ALIMENTA s.a.
REGINA
Calitatea schimbă totul
Producător și distribuitor de specialități din carne de pui, curcă și porc.
Bacău, str. Arinilor nr. 3
tel./fax 034-182280
mobil: 093-237026

CFR MARFA
CFR Marfă
Sucursala Iași
intenționează să achiziționeze
serviciul de pază
pentru Stațiile CFR Dornești și Vicșani.
Achiziția se va face pe bază de analiză de oferte de preț.
Caietul de sarcini se procură de la Serviciul Tehnic al Sucursalei de Marfă Iași, relații la tel.032-218.212

BANCA POPULARĂ COVURLUI
FILIALA IAȘI

Acordă credite pentru persoane fizice și juridice în condiții avantajoase
Oferă dobînzi atractive la depozite constituite
Str. Milcov 10, bl. 1201, parter
(în spatele P-ței Al. cel Bun, lîngă Pasarela CFR)
Informații suplimentare la tel. 032-276.962

Românii sînt cuprinși de lehamite cînd aud de urne

■ *dacă în urmă cu patru ani prezența la urne pentru alegerile locale era de 56,47% la nivel național, la alegerile de ieri au venit să voteze doar 46,2% dintre români*

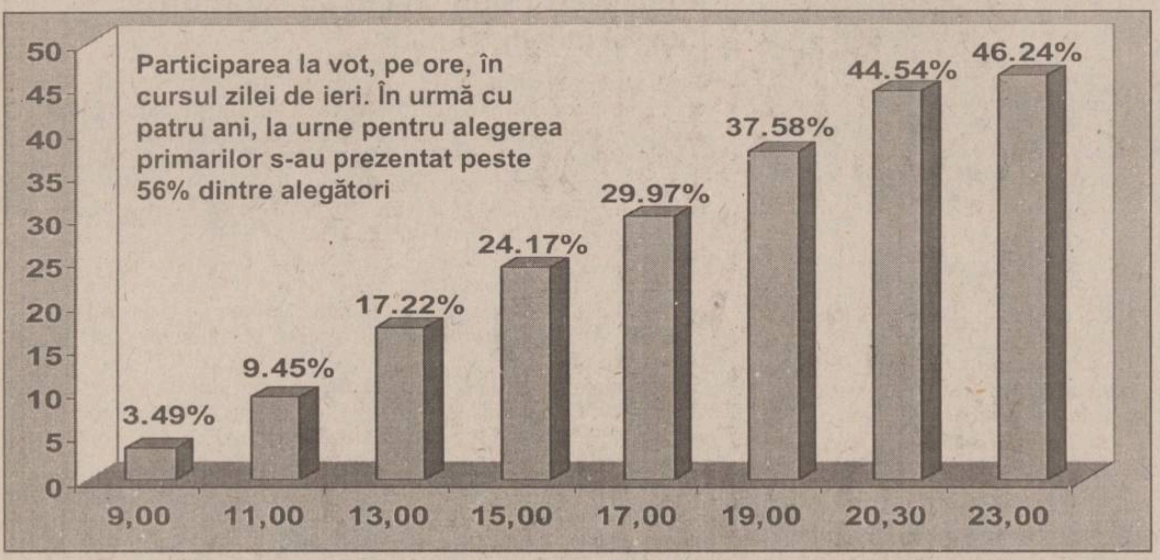

La zece ani de la cîștigarea dreptului de a-și alege liber conducătorii, românii demonstrează că acest lucru nu este chiar un capăt de țară. Prezența slabă la scrutinul de ieri a demonstrat din plin această afirmație. În marea majoritate a județelor țării, prezența la urne a fost sub 50 la sută. La nivel național, prezența a fost de 46,2%. Pe 2 iunie 1996, la alegerile locale, se înregistra o prezență de 56,47% la urne. Absenteismul de ieri înseamnă că, în majoritatea localităților din țară, vom avea un al doilea tur de scrutin. Dacă luăm în calcul faptul că acest prim tur al alegerilor a costat deja bugetul de stat peste 350 miliarde de lei, aceasta înseamnă că o sumă de cel puțin un sfert din cea anterioară va fi cheltuită pentru organizarea celui de-al doilea tur.

Scandalurile politice au adus confuzie

■ *astfel își explică politologul Stelian Tănase absenteismul masiv de la scrutinul de ieri* ■ *politicienii ieșeni sînt descumpăniți de absența la vot, considerînd că trebuie să facă altfel de politică* ■

Românii nu s-au înghesuit ieri la secțiile de votare pentru a-și alege reprezentanții în administrația municipală și județeană. Alegerile locale au fost un test dur pentru politicieni, aceștia recunoscînd că starea de lehamite a electoratului este pe deplin justificată. În municipiul Iași, doar 40,37% dintre alegători s-au prezentat la vot, în timp ce în județ prezența la vot a fost de 47%. La alegerile din 1996, 58,8% dintre alegători au venit la vot.

Analistul politic Stelian Tănase consideră că nu este nimic inedit în prezența foarte slabă la vot.

„O primă cauză a indiferenței românilor față de alegeri a fost vremea frumoasă, majoritatea fiind plecați în week-end. Apoi, scandalurile politice din ultima vreme au indus o stare de maximă confuzie. Electoratul nu a avut timp să discearnă, să ia o decizie“, a argumentat acesta absența la vot.

Politicienii ieșeni consideră că slaba participare la vot este un semnal de alarmă pentru clasa politică care trebuie să regîndească o nouă strategie a modului de a face politică.

Deputatul PDSR *Traian Dobre* crede că ***„lumea e decepționată de nivelul de trai scăzut. Oamenii nu mai au încredere în nimeni, sînt sătui de politică, iar mass-media le-a alimentat această stare“***, a spus el.

Deputatul PNL *Adrian Mogoș* găsește și el că era de așteptat ca prezența la vot să fie foarte slabă. Părerea sa este însă că soluția pentru a ieși din starea de inerție și de sărăcie materială nu este neprezentarea la vot. ***„Absența la vot poate fi interpretată ca un gest de indiferență sau de sancțiune a clasei politice. E un semnal foarte serios pentru politicieni care trebuie să înțeleagă că trebuie să facă un alt fel de politică“***, a spus Mogoș. El se pronunță pentru obligativitatea votului. ***„Dacă tot avem drept la vot, ar trebui să fim obligați să ne spunem punctul de vedere. Practic, oamenii care nu au venit azi la vot nu au avut o opțiune“***, a încheiat deputatul PNL.

Deputatul PNȚCD *Mihai Dorin* consideră că un element de îngrijorare îl constituie, în primul rînd, lipsa de interes a tinerilor față de alegeri.

„Clasa politică a fost aspru sancționată de electorat. Eforturile clasei politice au fost modeste, iar electoratul e dezamăgit. Sîntem astfel într-un cerc vicios în care ambele părți se privesc cu suspiciune“, a declarat Mihai Dorin. **(Mihaela OLARIU)**

„Am votat cu cei ce pot să facă un oraș frumos și curat“

■ *reacțiile principalelor personalități din țară, imediat după ce au votat*

Mugur Isărescu - Prim-ministrul a fost prezent la ora 9:30, la secția de votare din incinta Colegiului Național „Cantemir Vodă“ din București. El a declarat că, în calitate de cetățean al Capitalei, a votat cu ***„persoane care se pot implica în a face din Capitala României un oraș frumos și curat“.*** El a arătat că este important ca oamenii să vină la vot în număr cît mai mare și a afirmat că are convingerea că populația țării mai crede în organizarea și desfășurarea unor alegeri libere.

Emil Constantinescu - Președintele Constantinescu și-a exercitat dreptul de vot în jurul orei 12:30. Șeful statului consideră că alegerile locale din acest an sînt cele mai importante de pînă acum întrucît cei care vor fi aleși vor avea, pentru prima dată la dispoziție, pe perioada întregului mandat, Legea Administrației Locale și Legea Bugetelor Locale. El a venit la secția de votare pe jos, împreună cu soția sa, ***Nadia***, fiul său, ***Dragoș***, fiica sa ***Norina,*** și ginerele său, ***Cristian Boru.*** La ieșirea din secție a fost așteptat de un grup de cetățeni care au dorit să îi expună președintelui problemele lor. Un cetățean din acest grup venise din județul Timiș ca să îi spună președintelui că are o problemă care ține de legea restituirii terenurilor agricole.

Petre Roman - Liderul PD a votat și-a exprimat speranța ca „populația să se prezinte la vot într-un număr cît mai mare“. Roman a fost nevoit să aștepte înainte de a intra într-o cabină de vot din cauza aglomerației, iar cel care i-a cedat locul în cabină a fost analistul ***Silviu Brucan.*** Roman s-a întîlnit și cu ambasadorul SUA la București, ***James Rosapepe.***

Teodor Meleșcanu - Președintele ApR a cerut alegătorilor să vină la vot pentru că, o dată la patru ani, au șansa de a-i desemna pe conducătorii localităților în care trăiesc. Meleșcanu i-a îndemnat pe alegători să voteze ofertele candidaților, și să nu dea voturi negative, determinate de apartenența politică a celor înscriși în cursa electorală.

Valeriu Stoica - Prim-vicepreședintele PNL a declarat, după ce a votat la Școla Generală nr.150 din București, că speră ca rezultatul alegerilor locale să arate că decizia partidului de a participa pe liste separate la acest scrutin a fost „înțeleaptă“. El a spus că speră ca PNL să obțină 10% din numărul consilierilor, iar candidatul partidului la Primăria Capitalei are mari șanse să intre în turul doi. Întrebat pe cine va susține PNL în cel de-al doilea tur al alegerilor, în cazul în care candidatul partidului nu va obține procentele necesare pentru a participa, Stoica a spus că PNL a semnat protocolul CDR și intenționează să-l respecte. ■

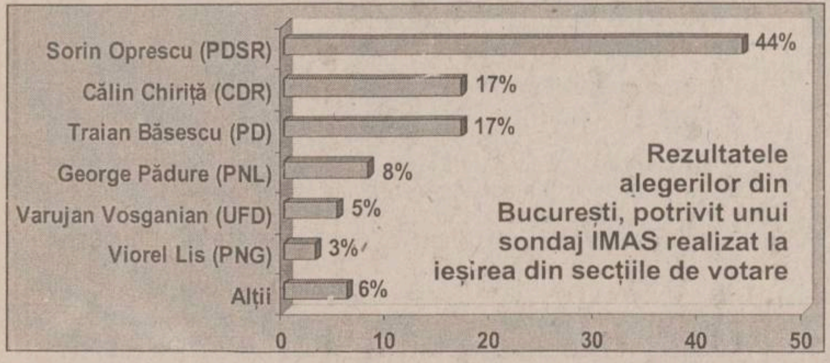

Turul doi în majoritatea localităților din țară

■ **prevederi legale privind atribuirea mandatelor**

Potrivit Ordonanței de urgență pentru modificarea Legii 70/1991 privind alegerile locale, aprobată de Guvern în luna aprilie a.c., a fost eliminată condiția ca, la primul tur de scrutin, să se prezinte cel puțin 50% plus unu din numărul alegătorilor, în privința alegerii consilierilor. În privința alegerii primarului, acesta poate fi ales din primul tur doar dacă a obținut 50% plus unu din numărul total de voturi valabil exprimate și numai dacă la vor s-au prezentat minimum jumătate din alegătorii înscriși pe liste. În caz contrar, va avea loc un al doilea tur de scrutin, la care participă primii doi clasați. În urma acestui nou tur, mandatul de primar va fi atribuit primului clasat, indiferent de prezența la urne. Aceste noi prevederi fac ca turul doi al alegerilor să aibă loc chiar și în localitățile în care, practic, viitorii primari se știu dinainte, fiind cei care au cîștigat din primul tur cu peste 50 la sută, dar nu au primit mandatul din cauza absenteismului.

Nereguli minore față de alți ani

Regretatul Ion Rațiu era așteptat la urne

Deși de mai mică anvergură ca la precedentele alegeri, neregulile electorale de ieri nu au fost totuși puține la număr. Unele din acestea, deși aparent minore, arată că multe liste au fost alcătuite în grabă. De exemplu, fostul lider țărănist ***Ion Rațiu*** figura pe listele electorale de la Liceul „Jean Monet“ din București, deși a decedat la începutul acestui an. Ion Rațiu a încetat din viață, la data de 17 ianuarie, la Londra, suferind de cancer.

Buletine gata ștampilate cu PDSR

Secția numărul 73 din municipiul Craiova a fost închisă pentru o oră din cauză că un alegător a reclamat că buletinul pe care urma să voteze era deja ștampilat.

Președintele Biroului de Circumscripție 1, judecătorul ***Aurel Ilie,*** s-a deplasat la secția 73, unde a constatat că buletinul de vot era ștampilat în patrulaterul ocupat de PDSR. Ilie a dispus oprirea votului în secția respectivă, între orele 11 și 12, urmînd să verifice toate buletinele aflate în incintă.

Președintele de secție, în stare avansată de ebrietate

Președintele secției de votare 947 din București a fost înlocuit deoarece era în stare avansată de ebrietate. Membrii Biroului Electoral au hotărît să-l suspende din funcție pe ***Dan Chirică,*** președintele secției 947, și să-l înlocuiască cu loctiitorul său, ***Monica Zaharia.***

PDSR împărțea pachete cu pixuri și sandwich-uri

Reprezentanții PDSR și-au făcut campanie electorală la cîteva secții de votare de pe raza sectorului 5 al Capitalei, încălcînd astfel Legea electorală, a declarat ieri președintele Biroului de Circumscripție Electorală a sectorului 5. Reprezentanții PDSR împărțeau, ieri în jurul prînzului, alegătorilor și membrilor secțiilor de votare 851 și 852 din zona Mărgeanului, sacoșe electorale care conțineau un pix, sandwich-uri și o scrisoare semnată de vicepreședintele PDSR, Dan Ioan Popescu.

„Dacă se constată că mesajul scrisorii este electoral, vom sesiza organele de poliție pentru luarea măsurilor ce se impun“, a declarat președintele secției de votare. În scrisoarea distribuită la secțiile de votare, PDSR afirmă că are ce oferi bucureștenilor, prezentîndu-l în termeni elogioși pe candidatul partidului la Primăria Capitalei și face un apel la membrii PDSR să sprijine proprii candidați pentru a elimina orice tentativă de fraudă electorală.

Dan Ioan Popescu, semnatarul scrisorii, a declarat Agenției "Mediafax" că, pentru a se evita o fraudă electorală „mașivă“, PDSR a luat măsuri de a distribui mîncare propriilor reprezentanți ***„o scrisoare de îmbărbătare“*** în care se atrage atenția asupra respectării prevederilor legale privind procesul electoral.

Mulți sibieni au boicotat votul din cauza lipsei apei calde

Mai mulți alegători din zona Parcul Tineretului din Sibiu au amenințat că nu se vor prezenta la vot din cauză că au fost decuplați de la sistemul de alimentare cu apă caldă.

Aproximativ 1.200 de persoane au rămas fără apă caldă din cauza datoriilor mari pe care le au către asociațiile de locatari și față de furnizorul de apă caldă, SC „Simerom“ SA. Acesta le-a furnizat gratuit apă caldă, timp ce cîteva luni, după care a luat decizia decuplării datornicilor de la rețea.

LADO: „BEC și-a depășit competențele recomandînd prelungirea votării“

Președintele LADO, ***Nicolae Ștefănescu-Drăgănești,*** a declarat aseară că Biroul Electoral Central (BEC) și-a depășit competențele atunci cînd a recomandat birourilor secțiilor de votare să prelungească alegerile pînă, cel mult, la ora 24, ca urmare a slabei prezențe la vot a alegătorilor.

„Este cea mai mare greșeală pe care a făcut-o vreodată un birou electoral“, a afirmat Ștefănescu-Drăgănești. El a precizat că recomandarea BEC a venit prea tîrziu, astfel încît unele secții, care apucaseră să închidă votarea și să desigileze urnele, au reluat votarea în aceste condiții.

„Recomandarea BEC a provocat o întreagă nebunie în toată țara“, a declarat președintele LADO, care a adăugat că, din teritoriu, vin nenumărate sesizări privind confuzia creată.

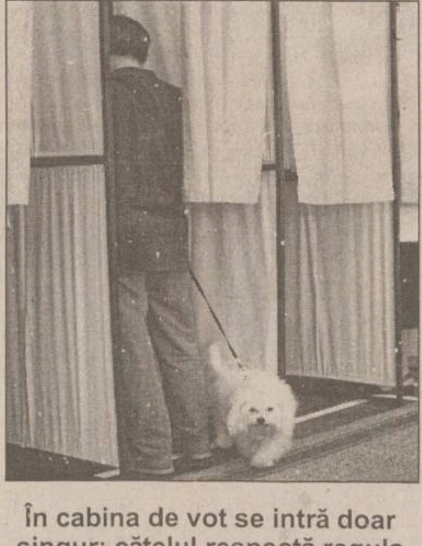

În cabina de vot se intră doar singur; cățelul respectă regula

„Neregulile sesizate la BEC au fost minore“

„Neregulile sesizate ieri la Biroul Electoral Central au fost minore și s-au referit în special la continuarea campaniei electorale, singura neliniște fiind legată de neparticiparea cetățenilor la vot“, a declarat aseară judecătorul ***Mihai Nucă***, din cadrul BEC. El a caracterizat ziua de duminică drept ***„o zi liniștită“*** și a precizat că BEC a primit mai ales sesizări telefonice, însă nici o contestatie. ***„Nu s-au săvîrșit abateri de natură a afecta corectitudinea desfășurării procesului electoral, însă ceea ce frapează este apatia cetățenilor. Necazul este că, dacă nu se va atinge pragul de 50 la sută plus unu dintre alegători, trebuie organizat un al doilea tur de scrutin, cu cheltuielile de rigoare“***, a precizat Nucă. Judecătorul a adăugat că, potrivit, legii, consilierii locali și județeni sînt aleși indiferent de procentul de participare la vot.

BANCA COMERCIALĂ ROMÂNA
Sucursala Județeană Iași

Banca Comercială Română mulțumește tuturor partenerilor săi de afaceri din județ, persoane fizice și juridice, care, direct sau indirect, ne-au sprijinit în ultimele zile, confirmînd astfel încrederea lor și loialitatea față de bancă.

Apreciem în mod deosebit faptul că marea majoritate a clienților noștri a analizat cu obiectivitate situația și nu a dat curs zvonurilor nejustificate.

Lucrurile au reintrat pe făgașul firesc. BCR a făcut din plin dovada solidarității și solvabilității sale. Ne reafirmăm dorința de a continua parteneriatul de afaceri cu Dvs., cu încredere reciprocă sporită și în avantajul ambelor părți.

De asemena, ne exprimăm părerea de rău față de acei clienți care, urmînd primul impuls, și-au întrerupt colaborarea cu BCR și au înregistrat pierderi. Îi așteptăm cu încredere, să devină partenerii fideli ai BCR.

Vă asigurăm, încă o dată, că prima grijă a BCR este protejarea, cu eficiență și profesionalism, a intereselor clienților săi.

BCR - banca de care aveți nevoie !

Rezolvarea o găsiți ACUM !

ON CLINIC LTD
CENTRUL MEDICAL INTERNAȚIONAL
oferă soluția pentru:

DISFUNCȚII SEXUALE MASCULINE

INCLUSIV PENTRU DIABETICI, CARDIACI ȘI HIPERTENSIVI, DAR ȘI PENTRU AMELIORAREA VIEȚII SEXUALE A FIECĂRUIA

Tratamentul este unic în lume, nu presupune limită de vîrstă și are rezultate imediate.

Camerele de așteptare sînt private, iar discreția este garantată.

IAȘI: 032-11 30 22 · BUCUREȘTI: 01-3 11 19 29
TIMIȘOARA: 056 - 13 48 88 BAIA MARE: 062 - 43 33 03

ISYS TRADING
Importator autorizat

CASE DE MARCAT FISCALE FLORA (NIKKO) JAPONIA

CALITATE JAPONEZĂ PREȚURI EXCEPȚIONALE

Tel. 01/313.2694 , 01/314.8553; Fax. 01/311.2495

CONSTRUCȚII DURABILE CU MATERIALE DE CALITATE

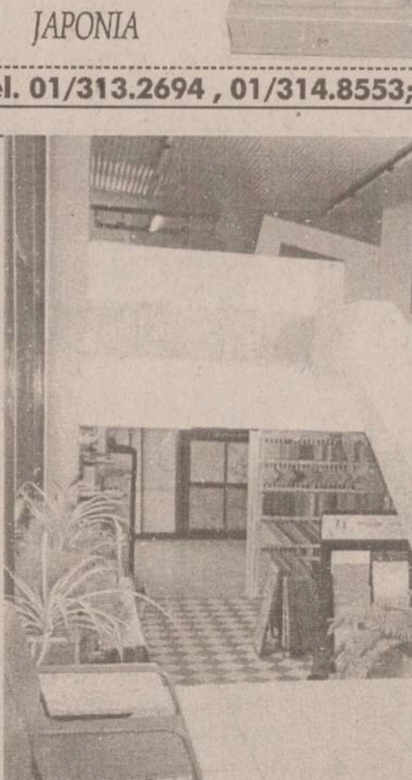

faianță, gresie
gresie porțelanată
granit, marmură,
adezivi și chituri
tăietoare profesionale
vopsele
(spray sau cutie)
var lavabil și
coloranți pentru var
tavane suspendate
tapet lavabil
mochetă
chiuvete inox
mobilier bucătărie
(complet accesorizat)
robinete
mobilier birou
uși interior
sisteme de iluminat

LATIN
IMPORTATOR DIRECT
Iași, Cuza Vodă 56
tel./fax 032/115151, 217194

Monitorul Financiar

ȘTIRI ECONOMICE

Columbia Britanică invită Microsoft să-și instaleze sediul în Canada

Administrația statului canadian Columbia Britanică a invitat compania Microsoft să se instaleze în această regiune, pentru a scăpa de consecințele procesului antitrust care i s-a intentat în Statele Unite, a anunțat, vineri, BBC, într-o știre publicată pe site-ul său Internet, relatează AFP. BBC cita comunicatul unui oficial canadian însărcinat cu atragerea de investitii în Columbia Britanică, el apreciind că Microsoft ar putea deveni *„un activ binevenit“*. Articolul publicat de BBC face referire la *„o serie de zvonuri privind negocieri secrete“* purtate între Columbia Britanică și Microsoft, dar un purtător de cuvînt al producătorului de software a dezmințit categoric informația. *„Nu au loc nici un fel de negocieri, iar noi ne simțim foarte bine în nord-vest“*, a precizat *Jim Cullinan*. *„Apreciem sprijinul prietenilor noștri de dincolo de frontieră și al celor din întreaga lume, dar intenționăm să rămînem la Redmond, în statul Washington“*, a adăugat el. Sediul central al companiei Microsoft se află la Redmond, în apropiere de Seattle, orașul natal al lui Bill Gates. Guvernul american a intentat grupului Microsoft un proces antitrust, solicitînd divizarea companiei în două firme separate, iar verdictul urmează să fie pronunțat în curînd.

Banca Transilvania a acordat credite pentru IMM de 262.000 USD

Banca Transilvania a acordat, prin programul BERD de finanțare a întreprinderilor mici și mijlocii, patru credite, în valoare de peste 262.000 USD. Demarat la începutul lunii mai, programul BERD de finanțare a întreprinderilor mici și mijlocii derulat prin Banca Transilvania s-a bucurat de interes în rîndul oamenilor de afaceri. Peste 40 de firme s-au arătat interesate în luna mai de contractarea unui astfel de credit, prezentîndu-se la discuțiile preliminare cu ofițerii de credit din sucursalele Băncii Transilvania. Domeniile creditate pînă în acest moment sînt educațional, industrie ușoară și turism (industrie hotelieră).

Policolor București a încheiat primul trimestru cu pierderi de 14,6 miliarde de lei

Producătorul de lacuri și vopsele Policolor București a înregistrat, în primele trei luni ale anului, pierderi de 14,6 miliarde lei și un rezultat din exploatare de 1 miliard de lei, informează un comunicat al societății. *„Consumul de vopsea are un caracter puternic sezonier. În lunile de iarnă se fac puține lucrări de vopsire, de aceea vînzările se reduc pînă la 35% din media vînzărilor lunare și, datorită structurii costurilor fixe, rezultatul net este negativ. Rezultatul bun din exploatare este contrabalansat de o creștere a cheltuielilor financiare, datorată în primul rînd pierderilor din diferențele de curs valutar. Pierderea înregistrată este, totuși, mai mică în termeni reali, dacă ținem seama de devalorizarea leului față de dolar cu circa 20% față de primul trimestru al anului trecut“*, a declarat *Marius Galopenta*, directorul general al Policolor. Potrivit conducerii societății, în primul trimestru al acestui an, vînzările au scăzut cu 14%, ca urmare a scăderii consumului de vopsea pentru industria autovehiculelor. *„În următoarele două trimestre, Policolor va lansa noi produse care vor întregi oferta pentru piața bunurilor de larg consum, susținînd evoluția pozitivă prognozată pentru anul în curs“*, a spus Bruno Negoiță, vicepreședintele societății.

Primul ministru mai dă o speranță investitorilor de la FNI

■ *el a precizat că valoarea unității de fond la care aceștia își vor putea recupera banii va fi stabilită săptămîna viitoare* ■ *investitorii FNI nu își vor putea recupera banii la o valoare a unității de fond de 103.720 de lei, dar nici la o valoare de 4.500 de lei, cît a anunțat președintele SOV Invest, Marian Petrescu*

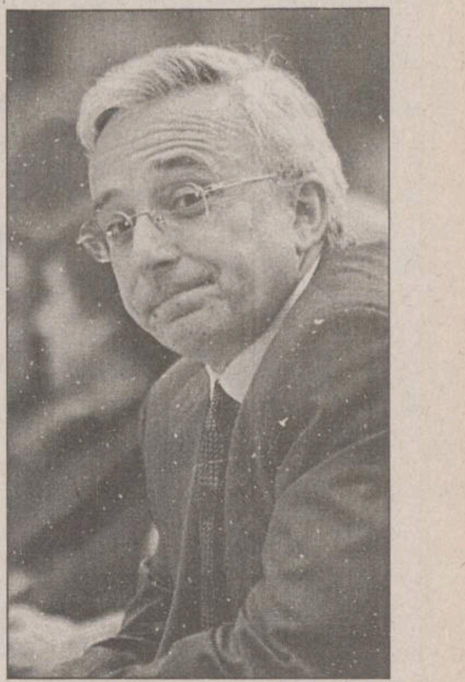

Valoarea unității de fond la care investitorii de la FNI își vor putea recupera banii va fi stabilită săptămîna viitoare, a declarat, sîmbătă, la sfîrșitul întîlnirii cu premierul *Mugur Isărescu*, un reprezentant al acestora, *Marian Cristescu*. Acesta a precizat că premierul i-a încredintat de faptul că investitorii FNI nu își vor putea recupera banii la o valoare a unitătii de fond de 103.720 de lei, dar nici la o valoare de 4.500 de lei, cît a anuntat presedintele SOV Invest, Marian Petrescu. Mai multe zeci de investitori de la FNI, din București, Galati, Pitești și Constanta, s-au adunat duminică în fata Palatului Victoria, pentru a solicita Executivului să le prezinte o dată exactă la care își vor putea recupera banii. Ei au continuat cu un protest în fata Palatului Cotroceni și au anuntat că miercuri vor organiza în Piata Victoriei un miting de protest, la care sînt asteptati să participe depunători din mai multe judete ale tării.

Investitorii, care solicită o nouă întîlnire cu premierul Mugur Isărescu, spun că statul ar trebui să le ofere posibilitatea de a-și recupera sumele prin acordarea, gratuit, de titluri de stat, iar unii dintre ei amenintă că vor intra în greva foamei. În alte judete au fost, de asemenea, manifestări de protest, unii dintre cei păgubiti propunînd trecerea „găurilor“ de la FNI la datoria publică.

CNVM și-a încălcat propria lege

Expertii guvernamentali au constatat, în cadrul analizei preliminare întreprinse, că CNVM și-a încălcat propria lege și din această cauză Executivul a actionat în calitate de mandatar constitutional al Parlamentului, revocînd CNVM și numind o comisie interimară care să gestioneze criza și să asigure functionarea normală a pietei de capital, informează Departamentul pentru Comunicare al Guvernului. Legea de organizare a CNVM, 52/1994, prevede că CNVM *„are drept misiune asigurarea protectiei investitorilor contra practicilor neloiale, abuzive și frauduloase“*, că institutia trebuia să stabilească *„norme pentru obligații de evidență, raportare sau publicitate pentru asigurarea protecției investitorilor“*, precum și faptul că CNVM avea deplină autoritate *„să dizolve, să anuleze sau să retragă puteri institutiilor pieței de valori mobiliare, în cazul în care se constatau abateri“*. Guvernul va proceda, concomitent cu actiunea justitiei, ca putere separată în stat, la măsuri care îi sînt încredintate prin lege, pentru asigurarea recuperării unor sume cît mai importante de bani de la cei care au beneficiat fraudulos de schema FNI și a-i putea depăgubi pe investitori.

CEC nu și-a recuperat toate plasamentele de la FNI

Ministrul Finantelor, *Decebal Traian Remeș*, apreciază activitatea angajatilor din Finante numiti în Consiliul de Administratie de la CEC ca fiind de bună credintă, urmînd ca o decizie în privinta acestora să fie luată în următoarele zile. *Eugen Iordăchescu*, director al Directiei Juridice din cadrul Ministerului Finantelor, numit membru în Consiliul de Administratie de la CEC în luna mai, a declarat că în data de 12 mai, ca urmare a „semnalelor“ primite că FNI și FNA se află într-o situatie dificilă, a trecut la conservarea tuturor documentelor și a probelor de la CEC.

Ministrul Finantelor a afirmat că nu știe încă răspunsul la întrebarea privind posibilitatea distribuirii de carnete FNI prin societatea de valori mobiliare a CEC. Remeș a declarat că documentul prin care CEC garanta depozitele de la FNI a fost semnat în luna decembrie a anului trecut, fără cunoștiinta vreunui membru al CA. *„Acest contract a fost nul din momentul semnării, pentru că fost semnat doar o singură persoană din CA și nu de două, cum prevede legea. Exemplarul contractului nu a fost găsit, o copie a acestuia apărînd de la CNVM“*, a spus Remeș.

În privința societății CEC Valori Mobiliare, Remeș a spus că actionariatul acesteia este format din CEC și persoane fizice reprezentînd conducerea operativă de la CEC - directori ai centralei CEC și ai sucursalelor CEC, numirea lor nefiind supusă aprobării CA de la CEC.

Ministrul Finantelor a prezentat derularea evenimentelor privind achizitionarea de actiuni de la SOV Invest de către CEC, de unităti de fond de la FNI și FNA, specificînd faptul că membrii consiliului de Administratie de la CEC nu au știut de documentul prin care CEC garanta depozite FNI.

„CEC era îndreptățită la plasamente și orice plasament implică un anumit risc. CEC nu poate fi judecat după fiecare afacere în parte. Chiar dacă a avut afaceri ratate, CEC a încheiat în fiecare an cu profit serios și depozitele populației nu au fost sub risc“, a spus Remeș.

În privinta plasamentului la FNA, Remeș a declarat că acesta a fost recuperat integral. Referitor la plasamentul făcut la FNI, ministrul Finantelor a precizat că, în luna iulie, CA a aprobat majorarea plasamentului pentru 30 de zile, iar în august s-a încercat prelungirea acestuia, moment în care membrii CA din partea Finantelor s-au opus. *„Aceștia au cerut mereu recuperarea sumelor, însă mereu le-au fost prezentate documente care spuneau că afacerea este profitabilă și sigură“*, a spus Remeș. *„După această lecție dură pentru CEC și investitorii de la FNI, sper ca, în cursul lunii iunie, Legea CEC să fie modificată, acesteia nepermițîndu-i-se să facă plasamente decît către Ministerul Finanțelor, prin titluri de stat“*, a adăugat Remeș.

În Iași, investitorii vor să organizeze un marș de protest

Supărați de faptul că noul președinte al SOV Invest a anunțat că își vor recupera doar 5% din bani, investitorii FNI din Iași s-au adunat, sîmbătă, din nou în fața Palatului Culturii. *„Să recunoască că ne-au furat banii. Nu sîntem de acord să primim doar 5%, trebuie să ne recuperăm măcar banii investiți“*, declara *Vanghele Bouroș*, unul dintre protestatari. Așezați la rînd, ieșenii au strîns semnături pentru o plîngere colectivă care urmează să fie înaintată Parchetului și Procuraturii. Cea mai mare parte a lor, oameni mai în vîrstă, își povesteau necazurile: *„Am vîndut o mașină și am pus banii la FNI, vroiam să-i cumpăr fetei o garsonieră“*, povestea una din depunătoare. *„Sîntem acuzați că am umblat după venituri ilicite. Dar sînt banii noștri investiți acolo. Eu am pierdut 10 milioane de lei și la SAFI. Acuma, am pierdut din nou bani la Fondul Național de Investiții. Am pierdut bani în doi ani electorali“*, spunea supărat Mihai Tuca, pensionar din Iași. Cei circa 50-60 de protestanți adunați sîmbătă la Iași intenționează să-și continue manifestările de protest, cu plîngeri trimise la Curtea Europeană, la Guvern. *„Venim aici zi de zi. Strîngem semnături și vom contacta un jurist pentru a vedea care e cea mai bună formă pentru plîngere. Săptămîna viitoare vom organiza și un marș de protest prin oraș„*, spunea *Mihai Alexandru*, liderul investitorilor din Iași. **(Alina CORDUNEANU)**

Două societăți din Iași vor schimba datoriile către stat în acțiuni

„Tehnoton“ și „Comtom“ vor fi primele societăti din Iasi care vor putea fi privatizate prin convertirea datoriilor pe care acestea le au la bugetul de stat în actiuni. „Comtom“ Tomești nu este la prima actiune de acest fel. Unitatea de creștere a porcilor, datorită creditelor și dobînzilor neachitate la Banca Agricolă a mai suferit un proces de transformare a datoriilor în actiuni. Atunci, aceste actiuni au fost preluate de Fondul de Restructurare Dunărea, așa încît la ora actuală acesta este actionar majoritar. „Tehnoton“, fost producător de televizoare și aparate de radio, s-a înscris pe o pantă descendentă încă după 1992. Deși în ultimii ani s-a înregistrat o oarecare crestere a indicatorilor financiari, datoriile la buget și penalitătile aferente au făcut ca datoriile firmei către bugetul de stat de la zeci de miliarde de lei să nu mai poată fi onorate.

Ministerul Finantelor a anuntat recent cîștigătorii licitatiilor organizate pentru alegerea firmelor de consultanță care vor întocmi rapoartele de evaluare pentru 16 societăți comerciale în vederea începerii procedurilor de recuperare a creantelor bugetare. Cele 16 societăți la care statul detine actiuni și care vor intra sub incidenta actului normativ sînt: „Siderca“ Călărași, „Grantmetal București, GES Boldești, „Upet“ Tîrgoviste, „Upsom“ Ocna Mureș, Industria Laptelui Mureș, „Mucart“ Cluj Napoca, „Aris“ Arad, „Iaifo“ Zalău, „Umaro“ și „Unimet“ Roman, „Tehnoton“ Iași, „Comtom“ Tomești, „Ventilatorul“ București, „Republica“ București și „Cilindrul“ Călan. Pînă în prezent, prin metoda conversiei creantelor în actiuni, Ministerul Finantelor a recuperat aproape 200 miliarde de lei din privatizarea a patru societăți comerciale: „Fibrex“ Săvinești, „Petros“ Ploiesti, „Taxi Cobălcescu“ și „Saro“ Tîrgoviște. **(Ana PRODAN)**

„Tehnoton“ Iași

FOCUS ■ FOCUS ■ FOCUS ■ FOCUS ■

Producția de rachiu și țuică a scăzut la o treime

Productia firmelor din judetul Iasi la rachiu și tuică a scăzut, pe primele patru luni ale anului 2000, la o treime fată de aceeași perioadă a anului trecut, după cum indică un studiu al Directiei Judetene de Statistică Iasi. Pînă la sfîrșitul lunii aprilie, s-au produs 101 hectolitri de rachiu și tuică, respectiv 32,1% din productia realizată în primele patru luni ale anului 1999. Cea mai mare productie s-a realizat în luna aprilie (36 hectolitri), fată de doar 20 în ianuarie, 21 în februarie și 24 hectolitri în martie. Dacă pentru intervalul ianuarie-aprilie 2000 productia de bere s-a mentinut la același nivel comparativ cu primele patru luni din 1999, productia de vin pentru consum a înregistrat un declin de 13,8%. **(Constantin PAVEL)**

Ponderea lunară a producției de rachiu și țuică în totalul celor patru luni

Curs calculat de BNR, 2.06.2000
20.745 lei/dolar
9.932 lei/marcă
19.425 lei/EURO

Fondul Proprietății de Stat

Fondul Proprietății de Stat, în conformitate cu Ordonanța de Urgență nr. 88/1997, modificată și completată de Legea nr. 99/1999, Titlul I, art. 43, alin. (2), lit. B, pct. b), scoate la privatizare un număr de 2 societăți comerciale din județul Iași, ce sînt cuprinse în „Lista nr. 14, cu societățile comerciale oferite de F.P.S. la privatizare“, publicată în presa scrisă națională și INTERNET.

Potențialii investitori, persoane fizice și juridice, române sau străine, interesați de societățile comerciale prezentate anexat, se pot adresa la sediul F.P.S., unde are loc privatizarea.

Nr. crt	Denumire societate / Localitate / Adresa	Nr. registru comerțului / Cod fiscal	Obiect de activitate	Capital social (mii lei)	Struct. acționariat (la data publ. prez. liste) %	Nr. total acțiuni	Procent din cap. soc. oferit la vînzare %	Nr. acțiuni oferite la vînzare	Unde va avea loc privatizarea
	JUDEȚ: IAȘI								
1.	ITA Iași Iași Str. Cuza Vodă nr. 56	J22/260/1991 1976653	Transporturi rutiere de mărfuri	7545200	F.P.S. 12,471 S.I.F. P.P.M. 15,680 Alții 71,849	301808	12,471	37637	FPS - D.T. IAȘI Piața Unirii nr. 5, IAȘI, cod 6600
2.	SCALA GRUP Iași Iași Str. Sf. Lazăr nr. 2	J22/54/2000 12597019	Administrarea imobilelor pe bază de tarife sau contract	2246775	F.P.S. 99,973 S.I.F. P.P.M. 0,027 Alții	89871	99,973	89847	FPS - D.T. IAȘI Piața Unirii nr. 5, IAȘI, cod 6600

EXPO AMBIA
Oferă prin DEPOZITUL EN GROS:
● vată tapițerie și confecții ● poliuretan (bureți) ● pal, PFL, placaj ● feronerie pentru mobilă ● capse tapițerie ● stofe, imitație piele, plușuri tapițerie ● accesorii pentru tapițerie și mobilă corp (chingă textilă, folie cant, folie ambalaj, carton ondulat)
PROMPTITUDINE
CALITATE
SERIOZIATE
SUNAȚI ACUM!
033 - 222.100
033 - 231.451
092 - 922.734

AGENDA BÀNCARĂ

Banca Transilvania ■ Sucursala IAȘI - str. Ghica Vodă 3A ■ Tel. 216770, 215011, fax: 216770

DOBÎNZI AVANTAJOASE LA DEPOZITE

Clienții Băncii Transilvania beneficiază acum de dobînzi mult mai atractive pentru constituirea de depozite

	Persoane fizice	Persoane juridice
1 lună	37%	33%
3 luni	39%	36%
6 luni	38%	35%
9 luni	36%	33%
12 luni	36%	32%
Suma minimă:	300.000 lei	25.000.000 lei

Dobînzile sînt ferme pe toată perioada contractului de depozit.
Banca Transilvania nu percepe comision la depunerile de numerar.
Certificate de depozit cu discount:
dobînda nominală 35,20%/an
randament 38,60%/an
valoarea absolută a dobînzii de plătit pentru certificatele din:
seria B 1.000.000 lei 88.000 lei
seria A 500.000 lei 44.000 lei
Vă așteptăm la sediul băncii:
Luni - Vineri: 8.00 - 18.00; Sîmbătă: 9.30 - 12.30

BANCA ROMÂNĂ PENTRU DEZVOLTARE
GROUPE SOCIETE GENERALE
BRD

B.R.D. - G.S.G. PRACTICĂ DOBÎNZI ATRACTIVE LA DEPOZITELE PE TERMEN, constituite de persoanele fizice

Depozite cu plata dobînzilor	7 zile	14 zile	21 zile	30 zile	60 zile	90 zile	180 zile	270 zile	365 zile	730 zile	1095zile
	DURATA DEPOZITULUI										
- lunar (% pe an)	-	-	-	35	36	37	38	39	40	-	-
- la expirarea termenului (% pe an)	15	17	19	35	36.5	38	40,5	41,5	46	53	62

Dobînzile cuvenite pot fi capitalizate de către deponent - în cazul depozitelor cu plata dobînzilor lunar, sau automat - în cazul depozitelor cu plata dobînzilor la expirarea termenului. Prin capitalizarea dobînzilor, veniturile anuale corespund următoarelor randamante (dobînzi):

Termen	Nivel dobîndă obținut prin capitalizare, în cazul depozitelor cu plata dobînzilor: lunar (% pe an)	la expirarea termenului (% pe an)
1 lună	60.14	60.14
2 luni	60.14	59.50
3 luni	60.14	58.88
6 luni	60.14	58.35
9 luni	61.69	59.01
12 luni	63.25	60.00

Cod valută	Depozite cu plata dobînzilor	1 lună	2 luni	3 luni	6 luni	9 luni	12 luni
		DURATA DEPOZITULUI					
USD	- lunar	4,15	-	4,25	4,4	4,5	4,65
DEM	- lunar	2,4	-	2,5	2,6	2,65	2,7

Economiile populației pot fi fructificate, cu dobînzi atractive și în depozite pe termene mai mici sau mai mari, astfel:
• 7 zile - 15% pe an
• 14 zile - 17% pe an
• 21 zile - 19% pe an
• 24 luni - 53% pe an
• 36 luni - 62% pe an

BRD NU PERCEPE COMISIOANE la constituirea și desființarea depozitelor. Depozitele constituite de persoanele fizice sînt garantate potrivit Legii nr. 88/1997.

CAPA
UN ALT FEL DE INSTITUȚIE CARE OFERĂ
credite
pentru afaceri
➤ cu valori între 500 și 10 000 USD;
➤ dobândă fixă între 1.8 și 2.1 % /lună;
➤ termen de rambursare max. 12 luni;
➤ timp de obținere credit max. 20 zile;
➤ garanția nu este determinantă în decizia de acordare a creditului.
Spiritul afacerii de succes
Iași, str. Vasile Alecsandri nr. 6
tel/fax: 032 / 214 084, 276 159

COOPERATIVA DE CREDIT "MINERVA"
acordă împrumuturi pentru persoane fizice în cadrul programului de împrumut pentru populație (P.I.P.) în sistem C.A.R. cu dobînzi de **24%** la valoarea împrumutului pe termen de 1 an de zile.
Valoarea împrumutului este limitată doar de nivelul veniturilor dumneavoastră.
Relații suplimentare la sediul din str. A. Panu nr. 1A (lîngă CEC), tel. 143.000.

Stiati ca? ...
99% dintre paginile Web romanesti sunt in: Bucuresti, Cluj, Oradea, Timisoara, Brasov, Constanta, Iasi!
Conexiunea Internet directa si de mare viteza cu toate aceste orase este solutia pentru acces rapid!
necomm
Internet la NECOMM
2Mbps
...si ai "orice".ro la un click de mouse
Smardan 5, Iasi / 271333 (127) / office@necomm.ro

Monitorul Editoriale

NAȚIONAL

Patriotismul ca afacere

Vechea clasă de parveniți denunță noii îmbogățiți ai tranziției; dar în numele căror valori

Scriitorul Dinu Săraru a scris un roman nou. De data aceasta este un roman despre vremurile pe care le trăim, „o frescă a celor zece ani de tranziție“, cum ne asigura, cu ceva timp în urmă, o scurtă notiță dintr-un ziar bucureștean, în care se anunța publicarea romanului în serial.

Vom citi, așadar, în fiecare vineri cîte un capitol din acest roman, „Ciocoii noi cu bodyguard“. Primul dintre ele se numește „Șarpele roșu“, iar acțiunea sa se petrece, se mai spune în notă, „chiar la celebra cîrciumă bucureșteană, unde s-au țesut multe dintre intrigile anilor '90“.

Din cîte se înțelege din această prezentare, va fi un roman satiric și cu cheie. Dar cine este obiectul satirei scriitorului Săraru? Cine ar fi „Șarpele roșu“? Cine sînt „ciocoii cu bodyguard“? Aceste întrebări nu vor să lămurească o chestiune literară, dacă este vorba de literatură în cazul acestui roman sau în ceea ce scrie dl. Săraru. Termenul de ciocoi privește o categorie socială specifică tranziției: parveniții unui nou regim. Ei sînt noua clasă care se identifică, într-un fel peiorativ, cu un regim politic nou.

De ce ar fi aceștia obiectul unei satire nu este greu de bănuit. Avariția, oportunismul, lipsa de scrupule, dar mai ales lipsa lor de gust sînt datele care-i individualizează, chiar și atunci cînd se îmbracă de la Giorgio Armani. Ironia soartei este că nici dl. Săraru, sociologic vorbind, nu este de o condiție mai bună. Și el a fost ciocoiul unui nou regim, cel stalinist, în speță: de origine modestă, el a ajuns director la televiziune pe la 19 ani. Nu avea nici măcar bacalaureatul, dar era un cadru de nădejde al Partidului.

Ciocoiul vechi îi denunță pe ciocoii noi. De altfel, a făcut-o în termeni oarecum identici și Silviu Brucan, în cartea sa „Stîlpii puterii“. Este un fel de fatalitate, s-ar zice, ca ciocoii să se denunțe între ei. Lucrurile sînt însă cu mult mai simple. Ciocoiul, indiferent de vîrstă, este un ins devorat de ambiție: se crede unicul, legitimul, iar ceilalți, concurența, sînt niște copii, niște epigoni. Astăzi, ciocoiul vechi se simte pus în umbră de ciocoiul nou.

Dar cazul domnului Săraru nu trebuie discutat doar în termeni psihologici. Scriitorul Săraru este specialist în revoluții. Prin anii '80 se lăfăia prin librării cu un volum (dacă nu două) romantic: „Dragostea și revoluția“. Era vorba de revoluția socialistă. Ca să treci de la elogiul revoluției socialiste la critica revoluției capitaliste nu-ți trebuie numai lipsă de decență, ci și mijloace. Ce poate înțelege un mandarin al regimului comunist din ce se petrece într-o societate liberă?

La începutul anilor '90, Dinu Săraru se indigna public, la postul național de radio, față de toți cei care primiseră stipendii Soros pentru călătorii de studii. Le considera o trădare de patrie. Pentru el, cei care nu mai au acum nevoie de aprobare de la partid pentru a merge în străinătate, care nu se mai bucură de protecția Securității și de grija partidului sînt niște ciocoi, noii dușmani de clasă.

Se poate totuși ca dl. Săraru să aibă dreptate. Se poate ca noua ciocoime să fie la fel de imorală sau mai imorală decît ciocoii stalinismului. Problema este că toți acești ciocoi nu se pun în slujba unui regim totalitar, cu alte cuvinte, nu-și revendică exclusiv dreptul de a avea jeep sau bodyguarzi, așa cum făcuse tînărul Săraru, în vremurile sale bune. Aceasta este, la urma urmei, și diferența esențială între socialism și capitalism: acum toți pot avea, teoretic vorbind, un jeep.

Întîmplarea face ca romanul d-lui Săraru să apară într-un ziar pur capitalist, al cărui proprietar majoritar este un american evreu. Mai mult, publicarea primelor capitole are loc într-un context special: prăbușirea Băncii Internaționale a Religiilor și implicarea acesteia într-o imensă afacere de spălare de bani, ca să nu mai vorbim de afacerea Costea sau FNI. Domnul Săraru a făcut parte din nucleul de conducere al BIR, care era format din vechii ciocoi ai regimului comunist. El a profitat de banii contribuabililor și ai negustorilor de droguri fără ca faptul să-i trezească cel mai mic semn de îndoială asupra dreptului său de a-i judeca critic pe alții.

Cazul Săraru este însă unul simptomatic. Printre cei implicați direct în afacerea Costea se află și doi amici de condei și direcție politică ai d-lui Săraru: N.D. Fruntelată și M. Ungheanu, patrioți vechi și ciocoi noi. Foști culturnici ai lui Ceaușescu, și ei au profitat nu numai de uitarea generală de după 1990, ci și de regimul mafiotic patronat de Ion Iliescu. Toți s-au lipit de afacerile cele mai murdare, de la Columna Bank la BIR sau FNI, pe spatele naivilor pe care i-au îmbătat cu fraze despre patriotism și valori naționale.

Vedem acum uriașa încrengătură a afacerii FNI, în care sînt prinși politicieni noi, activiști vechi și paraziți din toate timpurile. Banii murdari întîlnesc sufletele murdare. Ei sînt specialiștii tranzițiilor: ai tuturor tranzițiilor. La aceștia să se refere dl. Săraru în satira sa? Improbabil. Ciocoii nu se sinucid niciodată. Ei nu au nimic de apărat.

Florea IONCIOAIA

SEMNAL

Ofensiva comunicării

■ ***Bernard Miège, „Societatea cucerită de comunicare“, Polirom, 2000***

În prefața acestei noi cărți din colecția „Media“ a Editurii Polirom, Mihai Coman afirmă că Bernard Miège este, în domeniul științelor comunicării, o personalitate de talia lui Claude Lèvi-Strauss în antropologie. Profesor de științele comunicării la Universitatea Stendhal, Grenoble 3, președinte al Societății franceze pentru științele comunicării și informației, Bernard Miège a fost unul dintre inițiatorii studiului industriilor culturale la începutul anilor '70.

Prima parte a lucrării studiază inserarea comunicării, cu tehnici și tehnologii aferente, în structurile socio-politice și culturale, sub formele cele mai diverse. Autorul pune accent pe contribuția progresului comunicațional la modificarea modelelor de consum, a funcțiilor sociale și organizării întreprinderilor, la schimbările din aparatul educației, dar și din viața politică, științifică sau asociativă, din spațiul public, în general. Pentru Bernard Miège, comunicarea nu reprezintă un proces unic/unificat, ci o structură arborescentă, convingere care îl face să dezavueze numeroasele teorii generale din domeiu și să sublinieze practicile sociale generate de comunicare. Componentele comunicării actuale - în sens istoric, adică a aceleia derivate în anii '80 din Noile Tehnologii de Informație și Comunicare (NTIC) - s-ar grupa, conform autorului, în două categorii: cea a punerii în practică a acestor tehnologii și cea a tehnicilor de „gestionare“ a socialului, în sensul de modelare a relațiilor, organizării managementului și funcționării grupurilor sociale (întreprinderi, instituții administrative etc.). Între aceste două categorii există o relație de interconditionare, concluzia fiind că „logicile sociale“ care țin de comunicare nu funcționează determinist, mecanic. Cititorii care au tangență, de exemplu, cu domeniul economic vor găsi, cu siguranță, interesante observațiile autorului privind comunicarea financiară, mecenatul și sponsorizarea, perspectivele „corporate culture“ și ale „proiectelor de întreprindere“, toate acestea antrenînd tehnici ale comunicării din ce în ce mai sofisticate și mai specializate. Cei interesați de educație vor afla că autorul, deși aprobă perspectivele noilor mass-media în acest domeniu, nu manifestă un entuziasm excesiv în privința eficienței reale a acestora în modificarea profundă a practicilor pedagogice (audiovizualul; „televiziunea școlară“ a rămas, cel puțin în Franța, o practică marginală în procesul de învățămînt). Bernard Miège salută, mai degrabă, eforturile în căutarea unor „modele de învățare“ noi, impuse de necesitatea educației permanente, a formării continue, în care modalitățile de receptare a informației să fie cît mai individualizate, un exemplu viabil fiind învățămîntul la distanță.

Partea a doua a lucrării studiază aspectul industrial al comunicării, articulațiile între rețele particulare și programe, reglementările din sectorul comunicării, sub aspect juridic, comunitar, politic. Autorul își exprimă convingerea că, în prezent, piețele comunicării sînt tot mai puțin piețe de masă; ci, din contra, sînt segmentate, unui proces similar supunîndu-i-se progresiv și receptorul. Nu se mai poate vorbi de „public“, ci de „publicuri“ mass-media, tendință contrapusă celei de transnaționalizare a piețelor prin intermediul concernelor media de anvergură globală. Ar fi vorba, în realitate, de un proces în dublul sens, numit, cu un nou termen, „glocalisation“ („glocalizare“), care definește dubla tendință: globalizare, pe de o parte, și localizarea în mediul imediat a practicilor comunicaționale.

În concluzie, cartea profesorului Bernard Miège se adresează cititorului avizat, oferindu-i un itinerar în universul labirintic al societății moderne, a cărei „cucerire“ de către comunicare este departe de a se fi încheiat.

Crina BERDAN

UNGHIUL DE TRAGERE

Răzbunarea lui Ceaușescu

Val CONDURACHE

Puterea actuală, în special PNȚCD, a acumulat un „capital“ de antipatie care zădărnicește orice încercare, întemeiată sau nu, de culpabilizare a PDSR și a lui Ion Iliescu. Electoratul a consimțit că Ion Iliescu a mințit și că se face vinovat în scandalul „firului roșu“ și în scandalul „Costea“. CDR și în primul rînd PNȚCD se fac, la rîndul lor, vinovate de regia acestor spectacole în anul electoral. Cînd scandalul „Costea“ tindea spre apogeu, clătinînd serios stabilitatea în sondaje a PDSR, s-a produs cutremurul FNI, care-a lăsat în urmă 350.000 de sinistrați. Administratorii fondului au fost implicați direct încă de la început. SOV Invest și d-na Vlas întrupau răul acestei afaceri. Dezvăluirile au antrenat răspunderea CEC, o instituție financiară de stat cu măximă credibilitate, și întreg scandalul s-a mutat din curtea clienților PDSR în grădina PNȚCD, care a gestionat CEC prin oamenii săi, și a PNL, prin Ministerul de Finanțe. Balanța stă în sfîrșit în echilibru: de o parte, actuala putere, co-autoare la SAFI și FNI, de cealaltă parte - PDSR și foștii sateliți, care au pe conștiință Bancorex, Bankcoop, Albina, Dacia Felix, Caritas și Columna. Partenerilor politici de după 1989 nu le-a scăpat aproape nimic. Cu toate acestea, capitalul de simpatie al PDSR este în creștere. Populația nu mai judecă potrivit unor criterii morale. Pentru prima oară după 1989, morala trece prin stomac. Dacă e să se fure, pare să spună electoratul, atunci să fure cei care ne lasă și nouă ceva pe masă! Nimeni nu-și mai face iluzii. Idealiștii îngroașă rîndul celor ce refuză să se mai prezinte la vot; indecișii se apropie de procentul de 50%. Sondajele de opinie arată clar că votul anului 2000 va fi un vot al celor disperați. Așa se explică creșterea neverosimilă a procentelor PDSR și ale lui Ion Iliescu, pe fondul unor dezvăluiri politice care, în altă țară, ar fi dus la ruină orice carieră politică. România nu mai are deasupra cerul înstelat, nici legea morală în ea: e un stomac uriaș tot mai flămînd și tot mai indiferent la istorie, la NATO și la UE. Pe fondul acesta, agenții confuziei fac tot ce le stă în putere ca să ne țină cît mai aproape de Rusia.

„Dacă e să se fure, pare să spună electoratul, atunci să fure cei care ne lasă și nouă ceva pe masă! Nimeni nu-și mai face iluzii. Idealiștii îngroașă rîndul celor ce refuză să se mai prezinte la vot; indecișii se apropie de procentul de 50%.“

În 1996, majoritatea populației se săturase de guvernarea PDSR și încetase să mai creadă în steaua lui Ion Iliescu. Cu toate acestea, opoziția de atunci era pe punctul să repete eroarea din 1992, cînd a refuzat să se angajeze în promisiuni fără acoperire. Dacă vrem să fim onești, ar trebui să recunoaștem că atît presa, cît și opinia publică (reprezentată prin liderii ei de opinie) au împins CDR și pe președintele actual, Emil Constantinescu, la o campanie electorală sinucigașă. CDR și candidatul ei la președinție au mințit într-un asemenea hal încît au cîștigat alegerile. Nici presa, nici liderii de opinie nu și-au dat seama atunci că lumea chiar a crezut în promisiunile acelea funambulești; a așteptat să le vadă împlinite și, trasă pe sfoară, nu a suferit o decepție oarecare, ci a transformat speranța în ură. Era limpede pentru oricine: dacă nu mințea în campania electorală, opoziția de atunci nu avea nici o șansă să cîștige alegerile. Mințind, nu avea cum să-și onoreze promisiunile. Dacă PDSR ar fi cîștigat încă o dată alegerile, nu ar fi făcut altceva decît au făcut CDR, PD și UDMR. Însă PDSR nu a cîștigat alegerile, iar înfrîngerea lui de-atunci se transformă acum într-un marș triumfal.

CDR și președintele Constantinescu au acumulat un asemenea capital de antipatie încît nu mai interesează pe nimeni dacă au sau nu au dreptate. Orice li s-ar pune în cîrcă este crezut. Deunăzi cineva mi-a spus cu mare seriozitate că președintele Constantinescu și CDR au fost plătiți de americani ca să distrugă economia și să facă loc pentru investitorii străini. Nu contează că investitorii nu se înghesuie la porțile noastre. În supărarea lor, alegătorii nu vor să vadă că piața de desfacere a Americii ne ocolește de multă vreme și ne va ocoli și de aici înainte. Umbrela rusească începe să nu mai sperie o lume amețită de politicieni fără scrupule și de lideri de opinie vînduți. Pînă și CAP-urile, fabricile părăsite în 1990, 1991, 1992 de firme căpușă și aduse la sapă de lemn au fost victimele președintelui Constantinescu și ale CDR. În ura aceasta oarbă, PDSR și Ion Iliescu par să nu fi guvernat niciodată în România. În acest mare sentiment de confuzie, întreținut de agenți foarte bine plătiți, își află Ceaușescu răzbunarea și mîntuirea. Numai el credea că Revoluția din decembrie este opera „agenturilor“ străine, al căror scop era distrugerea comunismului. ■

METRONOM

Modernitatea sperie?

Alex VASILIU

În domeniul creației muzicale din ultimele decenii ale secolului al XX-lea, în România, am asistat la o neistovită și păguboasă săritură dintr-o parte în cealaltă a calului. Pînă în 1989, filarmonicile erau obligate să includă în fiecare săptămînă o lucrare a unui compozitor român. Cum indicațiile fostului consiliu al culturii și educației socialiste obligau autorii să-și închine opus-urile marilor eroi ai neamului sau indeterminabilei construcții a socialismului, este evident că multe astfel de creații nu-și găseau nici un ecou în forul interior al creatorilor, mulți concentrîndu-se exclusiv asupra elaborării propriului sistem sonor, căruia îi aplicau un titlu pe gustul autorităților, și gata. Lucrarea românească își găsea invariabil locul în deschiderea concertelor simfonice. Dirijorul și orchestra își făceau datoria să o interpreteze onorabil, după care mulți auditori se strecurau în sală spre a asculta muzică - Ceaikovski, Mozart, Haydn, Berlioz, Beethoven și toți ceilalți compozitori preclasici, clasici sau romantici care au intrat de mult în conștiința publicului. Cui a folosit volumul imens de muncă al dirijorilor și orchestrelor pentru a interpreta acele lucrări? Cine își mai amintește azi de „Formanții“, „Aliajele“ și cîte alte amestecuri ce ni se serveau săptămînal cu anasîna? După 1989, obligația includerii muzicii românești în programele filarmonicilor a dispărut. Fiecare instituție s-a văzut liberă să își alcătuiască repertoriile, stagiunile, în funcție de preocupările, dorințele și posibilitățile financiare proprii. Mișcarea de recul a fost de înțeles. Un an, doi, trei... cinci. Absența muzicii românești ne dovedește însă, după zece ani, că ne aflăm de cealaltă parte a calului. De ce? Pentru că există muzică modernă (la noi și în lume) care ar merita să fie cunoscută și apreciată. Unele lucrări promovate de ansamblul „Archaeus“ (condus de Liviu Dănceanu), multe opus-uri aflate în repertoriul ansamblului de percuție al Academiei de Arte din Cluj, pregătit de mulți ani de profesorul și virtuozul Grigore Pop, au provocat, numai la concertele la care am fost eu de față, reacția pozitivă, reacția entuziastă a publicului.

La Iași, muzica modernă a fost întotdeauna privită de profesioniști cu o anumită rezervă. Spiritul conservator al moldovenilor trebuie acceptat și înțeles, pentru că există. Totuși, mai există și muzicieni care se încăpățînează să creadă în ceea ce se compune acum. Si se străduiesc să pună aceste opus-uri în circulație. Aplaud gestul percuționistului Florian Simion, conferențiar la Universitatea de Arte „G. Enescu“ din Iași, conducătorul ansamblului de percuție al instituției. Domnia sa a prezentat miercuri, 31 mai, la sediul Centrului Cultural German din Iași, un concert interesant. Am ascultat „Ave Maria“ de Bach și „Ave Maria“ de Schubert în varianta pentru pian și vibrafon, cunoscuta „Muzică pentru instrumente din lemn“ de Steve Reich, „Mosgrad express“ de Berlioz, ragtimes de Scott Joplin. Ascultîndu-le, am admirat buna pregătire a studenților clasei de percuție de la Iași, locul apropiat de poziția virtuozului, pe care îl ocupă fiecare. Dar efectul principal al concertului a fost de a se demonstra valențele melodice, armonice și muzicalitatea instrumentelor de percuție - dincolo de posibilitățile ritmice și timbrale pe care le observăm mai des într-un concert simfonic. La reușita acestui concert au contribuit și membrii ansamblului de percuție „Vibraslap“ din Heidenheim (Germania), condus de Marian Vaida. Oaspeții au împlinit seara de muzică accentuînd (dincolo de elementele ritmice intrinseci lucrărilor din partituri) latura spectaculoasă a prezenței lor artistice.

Virtuozitatea, spectaculozitatea au fost calitățile evidente ale celor patru saxofoniști italieni pe care m-am grăbit să-i ascult la filarmonică, în aceeași seară. Probabil înființat recent, pentru că nu dispune de o casetă sau un CD demo, cvartetul „Vega“ este alcătuit din interpreți pentru care saxofoanele sopran, contraalto, tenor și bariton nu au nici un secret. Am admirat coeziunea de grup, calitățile expresive, virtuozitatea aproape paganiniană a tinerilor Vittorio Cerasa, Giorgio Ranalletta, Walter Pollicelli și Andrea Silvestri. Calități puse în lumină atît prin interpretarea unor creații de Hummel sau Pierné cît și prin transcrierea savuroaselor ragtimes. Probabil că orgoliul virtuozului l-a împins pe „sopranul“ Vittorio Cerasa să exagereze în privința rapidității tempoului unor ragtimes - exagerare care l-a costat în privința promptitudinii și acurateții emisiunii sonore - dar, dincolo de această șotie tinerească, recitalul cvartetului „Vega“ va rămîne o secvență memorabilă a stagiunii muzicale 1999 - 2000. ■

COMENTARIUL ZILEI

Cotrocenii

Stelian TĂNASE

Ultimele zile au redeschis dosarul competiției prezidențiale. Afacerea Costea a dat un asalt nevoalat asupra celor trei candidați prezidențiali cu șanse. Întîi de toate, fostul președinte Iliescu a apărut drept prima țintă a dezvăluirilor făcute de presă. Aflat într-un avans constant de 20 de procente față de ceilalți candidați de la mijlocul anului trecut încoace, el a părut, pentru prima dată, amenințat. Deja a pierdut 5 procente după povestea cu firul roșu Moscova - București. Cîte puncte va pierde acum? A părut la un moment dat că Adrian Năstase va ieși în față. Apoi lucrurile au intrat în normal. Adrian Năstase a declarat că PDSR are drept candidat la președinție tot pe Ion Iliescu. O tentativă de schimbare ar tulbura prea mult apele în partid. Asaltat de dezvăluirile presei, Năstase a calculat corect. O dezbatere internă pe tema campaniei prezidențiale și a candidatului ar fi fatală. Oricum, el are destul timp să aștepte. Năstase este omul anului 2004 probabil. Prioritatea pentru liderii acestui partid este păstrarea unității. Tot restul vine după... Speculațiile cu privire la retragerea lui Ion Iliescu au fost pripite. Numai dezvăluiri noi, extrem de compromițătoare ar putea determina o schimbare a acestei atitudini.

„Ecuația alegerilor prezidențiale este în 2000 mai complicată decît în 1990, 1992, 1996. Dar marea confruntare se amînă pentru 2004.“

Ion Diaconescu a anunțat că PNȚCD va ataca la Curtea Constituțională candidatura lui Ion Iliescu. Încercarea s-a mai făcut și în 1996, cu rezultatul știut. Este aici, întîi de toate, o controversă juridică, înainte de a fi politică. Polemica asta nu are relevanță politică. Liderii PDSR consideră amenințarea ca o diversiune. O încercare de a scoate din joc candidatul lor. Pentru ei, manevra face parte din „campania negativă a CDR“. Ei ar prefera o discuție pe terenul standardului de viață, al declinului economic etc. Tocmai eșecurile coaliției în aceste domenii ar îndemna la manevre incorecte. Avem aici un episod al luptei pentru stabilirea temelor de campanie. CDR, PNL, PD, UDMR doresc o focalizare pe integrarea europeană, pe nevoia de continuitate. Succesul lui Ion Iliescu/ PDSR, spune acest tip de discurs, ar compromite șansele României de a se integra în UE și continuitatea reformelor. Celălalt discurs spune că pragul de suportabilitate al populației a fost depășit. Dificultățile economice - de altfel, peste tot în fostul bloc sovietic - au întors electoratul. Urmează să vedem cine va impune temele de campanie. Deocamdată avem două discursuri paralele. Cine va impune propria temă va cîștiga în toamnă.

Și Teodor Meleșcanu a fost atins de afacerea Costea. În ultimul an, și acest candidat prezidențial a înregistrat o ascensiune viguroasă în sondaje. El l-a devansat cu cîteva procente și pe Emil Constantinescu. Meleșcanu rămîne totuși la o distanță lejeră de Ion Iliescu, cu șanse însă de a trece în turul doi. Calculele hîrtiei arată că aici, dacă îl va avea de înfruntat pe Ion Iliescu, va primi voturile centrului și ale dreptei, iar dacă îl va avea de înfruntat pe Emil Constantinescu, va primi voturile stîngii. O poziție ideală pentru a ataca, cu șanse serioase, poziția de președinte al României. Cît a fost de afectată imaginea lui Meleșcanu, nu știm acum. Lui, Costea nu i-a tipărit afișe. Meleșcanu nu a făcut afaceri cu motorină etc. Deocamdată, astea sînt datele pe care le avem. Apariția ApR ar fi legată de numele lui Costea. Sînt sceptic. Costea se băga în toate, sfătuia pe cine nimerea, grafoman, cum am mai întîlnit. Cutremurul anunțat în ApR nu s-a produs. Ca și în cazul PDSR, în această fază a afacerii, menținerea unității partidului este prioritatea numărul unu. Meleșcanu se vede amestecat într-un scandal de proporții, o situație nouă pentru el. Pînă acum el s-a ferit cu succes de asemenea circumstanțe.

Al treilea candidat atins de afacerea Costea este chiar președintele în exercițiu, Emil Constantinescu. El l-a preluat pe Costea de la Ion Iliescu fără să își pună prea multe întrebări. Oricum, nu avem cunoștință că vreunul din oamenii din anturajul lui ar fi făcut afaceri cu Costea. Aspect esențial, care marchează gradele de implicare în afacerea Costea a celor trei candidați. Din această cauză, efectele scandalului asupra lui Emil Constantinescu sînt superficiale. El ar putea chiar beneficia de eventuale pierderi de punctaj ale celorlalți doi. La fel, și Petre Roman va înregistra un mic spor.

Odată cu explozia afacerii Costea, și alții se gîndesc să profite de momentul favorabil. S-a încercat aducerea în bătălia pentru Cotroceni a lui Theodor Stolojan. Tentativă neserioasă, de vreme ce Stolojan nu știa nimic. O misterioasă inițiativă social-liberală a apărut prin provincie, încercînd să îl convingă pe Stolojan să se implice. Ceea ce acesta a refuzat. Popularitatea sa de necontestat, superioară celorlalți candidați, s-ar evapora îndată ce ar fi implicat în competiție. De altfel, Stolojan a declarat că, pînă cînd ițele afacerii Costea nu se lămuresc, el nu se implică. O atitudine prudentă și realistă.

Și numele lui Mugur Isărescu s-a rostit. Sînt speculații că el ar putea candida din partea unui partid aflat la putere, în căutare de un candidat prezidențiabil. Disputele dintre PNȚCD și PNL ar putea provoca o mișcare de ieșire din rînduri a liberalilor și în toamnă. Multe depind de rezultatele de la alegerile locale. Dar și de presiunile interne din PNL de a prinde locuri pe liste, venite din partea prea multor candidați cu veleități de parlamentari. Va fi Isărescu invitat de Quintus&Stoica să candideze din partea PNL? Sau Stolojan? PNL nu poate merge pe liste separate în toamnă fără un candidat puternic la prezidențiale. Fidelitatea lui Stoica față de Cotroceni e bine cunoscută. Ce carte va juca el dacă cei doi, Isărescu și Stolojan, vor refuza? Se va întoarce PNL în CDR? Sau va alege soluția propriei candidaturi pentru Cotroceni? Pînă în toamnă răspunsul este imposibil de dat.

Ecuația alegerilor prezidențiale este în 2000 mai complicată decît în 1990, 1992, 1996. Dar marea confruntare se amînă pentru 2004. ■

❖ PULS ❖ PULS ❖ PULS ❖ PULS ❖ PULS ❖ PULS ❖ PULS ❖ PULS ❖ PULS ❖ PULS ❖ PULS

Adio apă caldă?

În legătură cu alegerile care s-au petrecut ieri, ne-am gîndit noi să aflăm cam cum le-a petrecut un om de rînd, un cetățean obișnuit al orașului nostru. Și cum cel mai la îndemînă era deacum cunoscutul Archibald Tănase, cel care de-o bună bucată de vreme ocupă funcția de cetățean obișnuit, l-am rugat pe el să ne spună cîteva vorbe despre alegeri. Iată ce ne-a declarat: „În primul rînd, aș dori să zic căci dintr-un anumit punct de vedere mi-a plăcut campania electorală. Deși blocul nostru are ceva datorii la întreținere (nu foarte mari, dar cauzate în principal de niște vecini care n-au slujbă sau au slujbe remunerate cu niște sume de-ți vine să plîngi), s-a băgat apă caldă. Sîmbătă seara, pe la orele 11 fără ceva, încă mai curgea apa caldă, chestie care altădată aș fi crezut-o doar dacă m-aș fi uitat la serialul Star Trek. În la doilea rînd, m-am bucurat că am avut cu ce aprinde focul cînd am fost la iarbă verde, că am adunat un maldăr de pliante electorale din cutia poștală în toată perioada asta. Și apropo de pliante: tot sîmbătă seara am putut pentru ca să constat că, deși se terminase campania electorală, niște copii (momiți cu bomboane, probabil), puneau în cutiile poștale niște pliante în care scria să-l votezi pe cutărică, precum și niște fluturași, în care scria să nu-l votezi pe Icsulecsu, că-i escroc. Păi e frumos așa? Da' să revenim la subiect. Au fost și aspecte negative despre vot și campania electorală, da' parcă acuma mai contează? Problema care mă macină pe mine acum e: oare o să mai dea apă caldă“.

PULSUL PIEȚEI

Corturi și undițe

Banii puțini, micimea coșului zilnic de alimente îi determină pe ieșeni să caute, în fiecare zi, chilipiruri sau mărfuri ieftine. Prin această rubrică, „Monitorul" încearcă să dea gospodinelor ieșene cîteva idei de cumpărături ieftine sau să prezinte noutățile de pe piață.

Vine sezonul concediilor și al pregătirilor pentru acestea. Pentru o vacantă pe munte, pregătirile trebuie să fie mai deosebite. Mai multe magazine au scos acum în fată sau chiar au organizat expoziții de obiecte utile în concediu. Un rucsac, de exemplu, în functie de mărime, costă între 700.000 lei și 1,8 milioane lei. Foliile izolante, cele care pot fi puse sub sacii de dormit, costă maximum 400.000 de lei bucata. Corturile se găsesc și ele într-o gamă variată. Unul de două persoane costă în jur de 1,5 milioane lei. Unul mai mare, cu patru locuri și prelată groasă, numai bun de luat pe munte, costă 2,5 milioane lei. Pentru turiștii care în vacanțe preferă și un pescuit pe lac, o barcă pneumatică mică ajunge pînă la 1,6 milioane lei. O undită costă între 360.000 lei și peste două milioane lei. Undite ceva mai ieftine se pot găsi și în Bazar; de altfel, aici abundă obiectele utile pescuitului. Cîrligele costă în jur de 15.000 de lei plicul (10 bucăți), iar o rolă de nailon, 5000 de lei. **(Dana PAVEL)**

DIN TELEFOANELE ȘI AUDIENȚELE ZILEI

Curent pe contract

■ *Constantin Ghervasi, str. Trotuș nr. 3 - Iași*: „Nu am plătit la timp factura pentru energie electrică și am fost deconectat. După ce am plătit, mi-au promis că vor veni să mă rebranșeze. Au venit, dar m-au înștiințat că au fost fără a mă rebranșa. Am fost la sediu și un maistru al cărui nume nu l-am putut afla mi-a vorbit foarte urît. Am vorbit și cu ing. Palade și, în final, mi-a spus că vor veni luni".

De la purtărtorul de cuvînt al CONEL, ing. Lucian Luca, am primit următoarea explicație: „Inițial, a fost deconectat pentru neplată, dar, cînd i s-a cerut buletinul de identitate, s-a constatat că titularul contractului era Vizitiu Constantin. La insistențele sale, i s-a făcut un contract provizoriu (se pare că nu are acte pentru locuință) și are termen pînă la sfîrșitul lunii mai să definitiveze situația contractului cu noi. A fost conectat, de vineri are lumină, dar, în cazul în care nu rezolvă problema contractului, va fi deconectat din nou".

Telefonia la Șcheia

■ *Dumitru Netcă și Constantin Netcă,* sat Ciocîrlești, comuna Scheia: au depus cereri pentru instalarea de posturi telefonice și se pare că au fost aprobate, dar instalarea efectivă a fost amînată, fără a se cunoaște motivele.

Am luat legătura cu doamna Letiția Lucescu, șef serviciu Relații cu mass-media din cadrul RomTelecom Iași, de la care am primit următorul răspuns: „Localitatea Scheia a fost echipată, împreună cu alte localități (Grajduri, Ipatele), anul trecut; în prezent, capacitatea este ocupată, neexistînd deocamdată posturi libere în centrala telefonică".

Nori de cenușă lîngă Tomești

■ *Ana Miron - Iași*: „Pe Dealul Doamnei, lîngă Tomești, se află o așezare cu cîteva zeci de case. De 5-6 ani încoace ne confruntăm cu un fenomen dăunător sănătății. În apropierea așezării, CET Iași are o platformă pe care se depozitează cenușa din procesul de fabricație. În momentul în care bate vîntul, cenușa este împrăștiată în toate direcțiile. Valurile de cenușă creează probleme locuitorilor din zonă deoarece se așează pe plante, pe fructe, afectează sănătatea animalelor și a oamenilor. Acea platformă ar trebui udată, așa cum s-a procedat pînă acum cîțiva ani, pentru ca atunci cînd bate vîntul să nu fim obligați să înghițim un aer imposibil de respirat. Toată lumea este revoltată și nu știm cui să ne adresăm".

Vă recomandăm să vă adresați, în scris, Agenției pentru Protecția Mediului, situată în str. Văscăuțeanu nr. 10, Iași.

Rodica BÂRZU
Aurel OANCEA

INTEGRAMA ZILEI

NU POATE FI REFĂCUT	↴	TE FACE SĂ NU VEZI / DARE AFARĂ	↴	MAȘINĂ DE TEREN / STOFĂ GROASĂ	↴	LUCRARE ÎN MINE / CUPRU	↴	UNITATE PRIMARĂ / CREMĂ	↴
↳		↓		↓		↓		↓	
CREAȚIE → / PRIETENĂ									
↳					CĂLUȚ →			RURAL	
PENTRU MINE → / PORTIȚĂ				RELE DE GURĂ → / RÎURI				↓	
↳				↓	ZIUA DINAINTE → / VIAȚĂ				
NU-I BUN DE NIMIC → / AGITAȚII					↓	RĂSĂRIT → / TIP			
↳						↓	CUITIE !		PRECUM
ÎN CIREȘ ! → / DÎNSELE				FOARTE VECHI →			↓		↓
↳			MÎȚĂ →						

Soluția integramei din numărul precedent: I; C; P; I; B; INREGISTRAT; TURIST; ALE; TEST; TENDON; RT; CORTINE; AMICALI; O; B; ECOU; LM; SR; SD; AZI; LOTO; INDATA; LAS; BAZA; ESTETI

HOROSCOP

Berbec (21 mart. - 20 apr.) Sînteți invitat să participați la o sărbătorire care de fapt vă exclude dintr-un club select. Nu aveți de ales, chiar dacă postura dvs. va fi mai mult decît incomodă.

Taur (21 apr. - 20 mai) Puteți juca și la intimidare dacă este cazul, nici alții nu v-au crutat la rîndul lor. Interesele sînt prea mari ca să umblați cu mănuși, nici alții nu se omoară cu firea.

Gemeni (21 mai - 21 iun) Lăsați impresia că faceți jocul ambelor părți, deși v-ați hotărît cu cine să mergeți pînă la capăt. Socoteala de acasă s-a potrivit de data aceasta cu aceea din tîrg.

Rac (22 iun - 22 iul) Norocul nu v-a ocolit deși vă plîngeți tot timpul că după un pas în față urmează întotdeauna doi pași înapoi. Poziția pe care v-ați aflat la start nu a fost un impediment.

Leu (23 iul - 22 aug) Triumfați fără explozia de altădată, ba chiar arătați o oarecare apatie de ocazie. Multă lume ar putea crede că la mijloc este vorba de înfumurare sau lipsă de măsură.

Fecioara (23 aug - 22 sept) Ați depășit un prag important, cu tot scepticismul de care ați dat dovadă. Bine că nu ați pus frînă tot timpul coborîșului, ca să puteți urca un timp din inerție.

Balanța (23 sept - 22 oct) Vi se poate întîmpla un lucru extrem de neplăcut, deși în aparentă v-ați comportat onorabil. Rezultatele finale ar putea fi contestate mai ales în ce vă privește.

Scorpion (23 oct - 21 nov) Ați intrat în clubul select al celor aleși, dar ați tremurat pînă în ultima clipă. Important este faptul că foarte puțină lume știe care au fost intențiile dvs. ascunse.

Săgetător (22 nov - 21 dec) Nu mai aveți timp să corijați traiectoria pe care v-ați înscris, lăsați-o așa cum este. Încercați să nu vă abateți și mai mult, ca să mai aveți un cuvînt de spus.

Capricorn (22 dec - 19 ian) Cu relațiile pe care le aveți nu puteți rămîne de căruță, chiar dacă alții și-au asigurat un loc și mai bun. Dar nu invidia trebuie să vorbească, ci spiritul de competiție.

Vărsător (20 ian - 18 feb) Va trebui să admiteți că alții sînt mai buni și mai norocoși, cel puțin pentru moment. Dar nu așteptați momentul revanșei cu încrîncenare, ci cu seninătate.

Pești (19 feb - 20 mar) Puteți induce în eroare pe unii, și nici nu e rău să luați un avantaj meritat în fond. Mijloacele contează mai puțin dacă luptați pentru o cauză cît de cît nobilă.

Programul cinematografelor 2.06 - 8.06.2000

VICTORIA

„Omul din Lună"

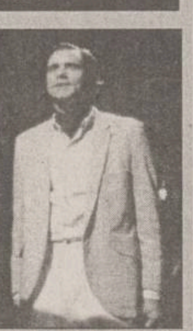

Producție SUA, 1999, comedie de Milos Forman, cu: Jim Carrey, Danny DeVito, Courtney Love - Premieră. Tarife: 7.000 lei (orele 9); 12.000 lei (orele 11,05; 13,10; 15,15; 17,20; 19,30)

REPUBLICA

„Aventurile tigrișorului"

Producție SUA, 2000, comedie muzicală de animație - Premieră. Tarife: 7.000 lei (ora 9); 12.000 lei (ora 11)

„Plăcintă americană"

Producție SUA, 1999, comedie, cu: Jason Biggs, Chris Klein, Mena Suvari - Premieră. Orele 13; 15; 17; 19.00

COPOU

„The Game"

Producție SUA, 1997, thriller, cu Michael Douglas și Sean Penn. Tarife: 10.000 lei (vineri, sîmbătă, duminică, marți, miercuri, joi); 6.000 lei (luni), orele: 9; 11,30; 14

„The Insider"

Producție SUA, 1999; dramă, cu: Al Pacino, Russell Crowe, Diane Verona. Film cu 7 nominalizări Oscar 2000. Tarife: 12.000 lei (vineri, sîmbătă, duminică, marți, miercuri, joi); 7.000 lei (luni), orele 16,30; 19,15

DACIA

„Blade"

Producție SUA, 1998, thriller, cu Wesley Snipes. Tarife: 6.000 lei, orele 13;15; 17

„Tinerețe fără bătrînețe"

Producție România, 1969, cu Ana Szeles, Mircea Breazu, Ion Tugearu, Carmen Stănescu. Tarife: 4.000 lei. Sîmbătă și duminică, 3 - 4 iunie, ora 10

ATENTIE !

WIENERBERGER
Sisteme de Caramizi srl

Actiune promotionala POROTHERM®!!!

In perioada **15 MAI - 15 IULIE** caramizile POROTHERM®
La pretul de **650.000 lei /** metru cub (T.V.A. Inclus)
ATENTIE!! STOCURI LIMITATE

Distribuitori: **ALWOSISTEM** 032/112792 - 094588026
INTERCONT 032/251022 - 032/251310
IASICON 032/215495 - 032/215496

POROTHERM® - IZOLEAZA TERMIC EXTRAORDINAR

ANUNȚ IMPORTANT
pentru cititorii ziarului Monitorul

Societatea Nord Est SA editorul cotidianului **Monitorul** vă oferă posibilitatea de a citi ziarul preferat la prețul de numai **1923 lei**, în condițiile primirii acestuia la prima oră acasă sau la serviciu.

Deoarece numărul de ziare distribuite în condițiile mai sus menționate este limitat, recomandăm cititorilor interesați, să sune în timp util la telefonul:

216.112

pentru a-și rezerva un abonament pentru luna iunie.

RENO IMPERIAL OIL
SI
PREMIAL 2000

ȘANSA DE A CISTIGA LUNAR: UN SET DE ANVELOPE AUTO
CEASURI ELVETIENE
SI PREMII DE FIDELITATE IN PRODUSE !

BACAU - ROMANIA, Str. Milcov 1, Tel. 034 - 111778, Fax. 034 - 119254
Societatea M-invest si-a schimbat numele in RENO IMPERIAL OIL S.A.

Alcon

WORLDWIDE LEADER IN OPHTHALMOLOGY
is looking for:

Medical Sales Representative in IAȘI

Candidate profile:
University degree
Spoken and written English
Clean driving license
Dynamic personality
Availability to travel

The Medical Sales Represenative will promote the company products to the ophthalmic community, generating a reliable and regular product demand.

Please send your Curriculum Vitae and Motivation Letter, in English, until June19th to,
Fax: (01) 410 17 42; (01) 411 36 46

Tîrguială cu cîntec la Kremlin

■ aflat la prima convorbire oficială cu noul președinte rus, Bill Clinton a reușit să-și irite gazdele ■ discuțiile s-au concentrat asupra controlului armelor și a problemelor din regiune ■

Președintele american, Bill Clinton, și președintele Rusiei, Vladimir Putin, s-au întîlnit ieri pentru prima lor rundă de convorbiri formale, unde discuțiile s-au concentrat asupra controlului armelor, problema Ceceniei și alte probleme regionale. La sugestia lui Putin, cei doi lideri au avut discuții private, fiecare fiind secondat doar un consilier și un interpret înainte de a-i invita pe oficiali să participe la convorbiri.

S-a relatat că Putin l-a întîmpinat pe Clinton la Kremlin în sala Sfînta Ecaterina. Ambii erau numai zîmbete în timp ce s-au apropiat unul de celălalt și au discutat în engleză înainte de a se așeza în fotolii pentru a începe discuțiile.

Purtătorul de cuvînt al Casei Albe, *Joe Lockhart*, a declarat pentru ziariști că cei doi lideri au discutat despre turneul lui Clinton ieri-dimineață pe esplanada Catedralei „Hristos Mîntuitorul" înainte de a aborda agenda de lucru. Clinton a sosit la Moscova sîmbătă unde a participat la un dineu informal cu Putin la Kremlin în timpul căruia au trecut direct la afaceri, discutînd despre armele nucleare, problema Balcanilor și a Caucazului, potrivit oficialilor ruși și americani.

Cei doi lideri, care s-au întîlnit inițial fără consilierii lor, au hotărît sîmbătă seaăa să distrugă rezervele de plutoniu. Însă se așteaptă să se înregistreze dezacorduri cu privire la un sistem defensiv antibalistic pe care americanii vor să-l construiască în Alaska, pentru a contracara un potențial atac din partea Coreei de Nord. Putin a avertizat deja că în cazul în care Statele Unite își vor pune în aplicare planul de a construi sistemul antibalistic, Rusia ar putea renunța la toate tratatele de neproliferare nuclear pe care le-a semnat cu Statele Unite.

Acordul care urmează să fie anunțat de către cei doi lideri va conferi celor două părți dreptul de a dispune de 34 de tone de plutoniu, suficient pentru a construi mii de focoase.

Clinton a reușit să-l enerveze pe Putin

Tot cu ocazia primului summit cu președintele rus, Clinton le-a înfuriat pe gazdele sale din Rusia acceptînd ieri să ia parte la interviu radiofonic cu unul dintre cei mai mari critici ai noului șef de la Kremlin. Cu ocazia ultimei sale vizite în Rusia în calitate de președinte al Statelor Unite, Clinton va răspunde unor întrebări la postul de radio „Ecoul Moscovei", un post independet care se află la cuțite cu președintele Putin, pe care îl acuză că pune botniță presei libere. Oficialii ruși s-au plîns diplomaților americani afirmînd că demersul riscă să-l insulte pe reședintele rus.

„Ecoul Moscovei" face parte din Grupul „Media Most", ale cărui birouri au fost recent percheziționate de membri ai serviciului rus de securitate. Incidentul a fost interpretat ca o tentativă de a intimida ziariștii care nu vor să păstreze tăcerea despre atrocitățile comise de armat rusă în Cecenia și alte abuzuri ale Guvernului. **(Adrian DÎRȚU)**

Vizita președintelui Clinton la Moscova a început bine

Calendarul principalelor acorduri nucleare

- **1972:** convorbirile Nixon-Brejnev s-au finalizat prin semnarea tratatelor Salt I și ABM
- **1979:** summit-ul Carter-Brejnev s-a finalizat cu semnarea tratatului Salt II, care a limitat rachetele de croazieră
- **1986:** întîlnirea dintre Reagan-Gorbaciov a eșuat din cauza planului american Star Wars
- **1987:** tratatul semnat de Reagan și Gorbaciov prevede renunțarea la rachetele cu rază medie de acțiune
- **1991:** Bush și Gorbaciov semnează tratatul Start I, reducînd armele cu rază lungă de acțiune
- **1993:** acordul Start II stabilit între Bush și Elțîn prevede reducerea armelor srtrategice

„Tratatul de la Trianon este injust"

■ *declară șeful celui de-al doilea partid din coaliția guvernamentală din Ungaria*

Tratatul de la Trianon este un tratat injust, a declarat ieri *Joszef Torgyan*, ministru al Agriculturii în guvernul Orban și președintele Partidului Micilor Proprietari, a doua formațiune politică din coaliția guvernamentală de la Budapesta. ***„La cea de-a 80-a aniversare a Tratatului de la Trianon, trebuie să spunem că dictatul de pace de la Trianon este un dictat, un tratat injust"***, a declarat el.

Pe lîngă tratatele de la Versailles și de la Saint Germain, care au decis soarta Germaniei și a Austriei, după înfrîngerea Imperiului Austro-Ungar și a Germaniei, tratatul de la Trianon a hotărît, în 1920, soarta Ungariei, aliat al acestor două state în primul război mondial. Prin acest document, Ungaria a pierdut două treimi din teritoriul care îi revenea în cadrul Imperiului, fapt care a condus la formarea unor importante minorități ungare în statele clădite după primul război mondial în Europa Centrală: Cehoslovacia, România și Regatul Sîrbilor, Croaților și Muntenegrenilor. Astăzi, minoritatea ungară din România numără 1,700.000 de persoane, iar cea din Slovacia, 600.000 persoane.

Tratatul de la Trianon ***„a fost clădit pe principiile care încalcă drepturile omului și amenință civilizația occidentală"***, a declarat Torgyan, prezent în localitatea Zebegeny, unde a fost inaugurat un monument în memoria tratatelor care au pus capăt primului război mondial. ***„În momentul semnării tratatului, suveranitatea națională era un drept fundamental în lumea întreagă. Cu toate acestea, acest principiu a fost respins la Trianon și deciziile au fost luate în dezavantajul ungurilor"***, a declarat Torgyan, citat de MTI. ***„Va trebui să încercăm găsirea unei soluții pentru această chestiune"***.

Acum o săptămînă, ministrul de Externe al Ungariei, *Janos Martonyi*, a respins propunerea de a revizui tratatul de la Trianon. ***„Politica externă a Ungariei nu s-a schimbat, Ungaria nu are intenția de a-și modifica frontierele"***, a declarat Martonyi. **(D. POPA)**

Poimîine, FMI discută acordul cu România

Consiliul de Administrație al Fondului Monetar Internațional (FMI) va discuta poimîine acordul de confirmare și extindere a acordului stand-by cu România pînă în februarie 2001, a declarat ieri *Stephane Cosse*, reprezentantul rezident al FMI la București. Înainte de discutarea în board, managementul FMI va analiza astăzi scrisoarea de intenție suplimentară, a precizat Cosse. În ultimele zile au avut loc discuții între reprezentanții FMI și cei ai Guvernului. ***„Am ajuns la un acord pe elemente cheie din scrisoarea de intenție suplimentară"***, a spus oficialul FMI. Board-ul FMI a aprobat la începutul lunii solicitarea autorităților române de extindere cu o săptămînă, din rațiuni tehnice, a acordului stand-by. ■

Premierul român, Mugur Isărescu

Extremiști israelieni vor capul lui Barak

■ fostul premier israelian a fost ucis tot de un extremist al dreptei religioase

Premierul israelian, *Ehud Barak*, este „în colimatorul" extremiștilor de dreapta, care intenționează să-l asasineze, a afirmat, sîmbătă seară, ministrul israelian al Comunicațiilor, *Binyamin ben Eliezer*, la postul de radio al armatei, citat de AFP.

„Nu există nici o îndoială că premierul este în colimatorul extremiștilor, iar eu am avertizat, în ultima ședință a cabinetului, în legătură cu eventualitatea unui asasinat. La fel am procedat și înaintea asasinării lui Yitzhak Rabin (fostul premier laburist). Se va produce o crimă", a afirmat Ben Eliezer.

Fostul premier Rabin a fost ucis de un extremist al dreptei religioase, în noiembrie 1995.

Potrivit cotidianului „Haaretz", serviciul de securitate internă, Shin Beth, a decis sporirea măsurilor de protecție a premierului Barak și intensificarea eforturilor în acțiunea de recrutare de informatori printre coloniștii de extremă dreapta. ***„M-am uitat deja în ochii activiștilor Jihad-ului islamic, ai celor din Hezbollah, dar nu am văzut pînă acum o asemenea ură în ochii acestor oameni"***, a continuat Eliezer. ***„Trebuie luate foarte în serios amenințările cu moartea ale celor care vorbesc de război civil, iar aceștia trebuie arestați"***, a adăugat Eliezer, considerat un apropiat al lui Barak.

Postul public de radio a precizat că informațiile privind amenințările cu moartea la adresa lui Barak, care au parvenit Poliției și Shin Beth, s-au înmulțit în ultimele două săptămîni, mai ales după decizia Guvernului de a transfera Autorității Palestiniene controlul total asupra a trei localități arabe. ■

Vacanțe costisitoare la mare

■ *nisipul Litoralului arde buzunarul turiștilor*

Cele 270 de hoteluri de pe Litoral acoperă peste 40% de capacitatea de cazare a României. Dintre acestea, doar 10% sînt clasificate la trei stele, două sînt de patru stele („Rex" din Mamaia, „President"- Mangalia), iar celelalte de 90% sînt de una sau două stele. Dintre cele 116 de unități hotelire recomandate de către Autoritatea Națională de Turism și incluse în harta turistică a României, 25 de hoteluri se află pe Litoral. În comparație cu anii trecuți, începînd de la Mamaia pînă la Mangalia sau Vama-Veche, se poate observa o mai mare preocupare pentru amenajarea și modernizarea unităților de cazare. Dar rămîne acel contrast care trenează de mulți ani: numărul destul de mare al construcțiilor abandonate sau neterminate, care dau senzația de pustiu și amorțeală și, de partea cealaltă, locurile agitate unde se fac ultimele pregătiri pentru sezonul estival.

Prețuri pentru toate buzunarele

Directorul executiv al Federației Patronale din Turism (FPT), ***Dragoș Răducan,*** precizează că anul acesta contractarea locurilor de cazare în stațiunile de pe Litoral a crescut, în medie, cu 12-15% față de anul trecut. Creșterea tarifelor de cazare pentru acest sezon față de anul 1999 variază în funcție de hotel, de la 25-27 % la Saturn, pînă la 40% la Neptun-Olimp.

La Eforie, în timpul sezonului estival, un loc de cazare într-un hotel de două stele va costa între 150.000 și 220.000 de lei, iar cei care optează pentru pensiune completă vor mai achita între 150.000 și 200.000 de lei. Un loc de cazare într-un hotel de două stele din Saturn va costa în plin sezon între 100.000 și 170.000 de lei. La unitățile hoteliere aparținînd SC „Neptun-Olimp" SA, o zi de cazare va costa între 200.000 și 600.000 de lei. În Costinești, la Hotelul „Forum"(două stele), un loc de cazare într-o cameră cu două paturi va costa 310.000 de lei. Cele trei moteluri de o stea aparținînd SC „Zodiac 2000" din Jupiter („Iris", „Nalba", „Mimoza") asigură cazarea turiștilor în timpul sezonului la prețuri care variază între 110.000 și 150.000 de lei. Directorul Agenției de Turism Mamaia, ***Constantin Dumitrașcu,*** precizează că la Mamaia tarifele vor fi accesibile ***„buzunarelor tuturor românilor"***. Directorul SC „Litoral" SA, ***Corneliu Culețu,*** consideră că numărul turiștilor care vor sosi pe Litoral va fi aproximativ egal cu cel din sezonul trecut.

FPT precizează că tarifele afișate la recepțiile unităților hotelire sînt mai mari, în medie cu 15%, decît cele pecepute de agențiile de turism. De asemenea, FPT atrage atenția asupra taxei de stațiune, care este foarte la mare hotelurile aflate pe teritoriul municipiului Mangalia. Fiecare turist care vine la Mangalia va fi obligat să plătească o taxă de stațiune care este de 3% din tariful fiecărei nopți de cazare. La aceasta se mai adaugă parcarea de 15.000 lei/zi și taxa de salubrizare de 10.000-20.000 lei. Înseamnă că un turist care petrece un sejur de zece zile la un hotel de două stele va mai plăti în plus încă 150.000. În zona de nord a Litoralului taxa de stațiune este de 15.000 de persoană pentru tot sejurul. ***"Aceste taxe nu se reîntorc în dezvoltarea stațiunilor, ci merg la Primărie"***, subliniază Dragoș Răducan.

Invazia construcțiilor ilegale

La ora actuală, se pare că situația plajelor s-a reglementat în mare parte întrucît unitățile hotelire au încheiat deja contracte cu „Apele Române" pentru concesionarea unor suprafețe. Dar una din cele mai mari probleme cu care se confruntă litoralul românesc este amplasarea construcțiilor ilegale pe plajă. Barăcile din metal, chioșcurile sau construcțiile fixe din beton neautorizate au împînzit țărmul mării. Cele mai multe dintre acestea sînt amplasate în apropierea hotelurilor, ceea ce creează un aspect dizgrațios și inestetic. Consiliul Județean Constanța ridică din umeri în fața acestui aspect, precizînd că nu poate interveni pentru demolarea lor, deși nici una nu deține autorizație de construcție, dar nici nu știe exact numărul acestora.

Străinii și modelul bulgăresc

Președintele Autorității Naționale de Turism, ***Dumitru Moinescu,*** consideră că, după zece ani de stagnare a turismului pe Litoral, se poate observa că în prezent ***„se mișcă ceva, mai ales acolo unde hotelurile s-au privatizat"***.

La Mamaia sînt așteptați să sosească în acest sezon circa 5.000 de norvegieni și 12.000 de germani, iar la Neptun-Olimp se estimează că din cele 14.000 locuri de cazare, circa 2.000 vor fi ocupate de străini. Nemții care vor sosi pe litoralul românesc în acest sezon vin prin intermediul celui de-al doilea tour-operator de turism din lume care este firma germană „Neckerman". Numărul turiștilor care vor veni pe Litoral în acest sezon prin intermediul firmei germane este destul de mic în comparație cu cei care-și petrec concediile pe litoralul bulgăresc. Deja din luna martie stațiunile bulgare de la țărmul mării aveau contractate locuri pentru 300.000 de germani veniți prin „Neckerman". Explicația constă și în faptul că firma germană deține aproape jumătate din acțiunile hotelurilor de pe litoralul bulgăresc.

Dacă vremea va fi frumoasă, hotelierii de pe Litoral consideră că vor avea destui turiști, chiar dacă condițiile de cazare nu sînt strălucite și se se încearcă pe ultima sută să se mai schimbe ceva. ***„Nu s-ar face nimic pe lume dacă n-ar fi ultima clipă"***, ar spune Murphy. **(Ion TELEANU)**

NORD EST Distribution SA
Unic distribuitor al cotidianului Monitorul

angajează

COORDONATOR DISTRIBUȚIE PRESĂ

Cerințe:
- experiență în domeniu
- persoană dinamică, cu dezvoltat spirit de inițiativă
- cunoștințe solide operare P.C.
- permisul de conducere (cat. B) constituie un avantaj

Relații la telefon 21.55.56,
orele 9,00 - 18,00

http://www.radiocontact.ro
dedicatii@contactiasi.ro

Monitorul
Sport

Luni,
5 iunie 2000

Ienei a fost uitat

Antrenorul naționalei de fotbal a României, ***Emeric Ienei***, și fundașul ***Liviu Ciobotariu*** au fost uitați, sîmbătă seară, la stadionul „Steaua“, autocarul selecționatei plecînd fără ei. Ienei a constatat, după încheierea conferinței de presă, că autocarul deja plecase, selecționerul fiind transportat la cantonament cu o mașină a postului de televiziune Prima TV. De asemenea, Ciobotariu a fost transportat cu un autoturism al aceluiași post de televiziune.

Învinsă, dar cu fruntea sus

■ *Dragomir a fost eliminată de Hingis în optimi, la Roland Garros*

Ruxandra Dragomir **(foto)** a părăsit turneul de la Roland Garros cu fruntea sus, în faza optimilor, fiind învinsă în acest act al competiției de principala favorită, ***Martina Hingis***, după trei seturi, romănca luîndu-l pe al doilea la 0 (zero!): 6-3, 0-6 (!!), 6-1. Cele două jucătoare se întîlniseră și la ediția trecută, tot în optimi, cea care a trecut mai departe fiind tot Hingis. Meciul de ieri a început bine pentru Dragomir, care a luat un break, dar Hingis a replicat imediat cu aceeași monedă. Treptat, elvețianca a început să preseze și primul set i-a revenit destul de repede. Partea secundă a fost dominată de la un capăt la altul de Ruxandra, care a cîștigat tot pe propriul serviciu și a cîștigat și trei break-uri, pe fondul unei relaxări a Martinei (a fost, de altfel, primul set pierdut de Hingis la acest turneu). Elvețianca și-a păstrat toate forțele pentru asaltul final, iar această tactică i-a reușit, după un prim game pierdut urmînd șase game-uri consecutive cîștigate: ***„Din cauza vremii nefavorabile, a frigului, nu am evoluat la «turație» normală. În partea a doua m-am simțit obosită, și nu am forțat, dar în setul decisiv am știut că trebuie să dau totul pentru a cîștiga“***. În turul al treilea, vineri seara, Ruxandra dispusese de bulgăroaica Magdalena Maleeva cu 7-6 (7-5), 6-1.

■ **Feminin, turul III**: Martina Hingis (Elveția, nr. 1) - Tathiana Garbin (Italia) 6-1, 6-0; Monica Seles (SUA, nr. 3) - Rita Kuti kis (Ungaria) 6-1, 6-2; Venus Williams (SUA, nr. 4) - Emilie Loit (Franța) 6-2, 6-2; Conchita Martinez (Spania, nr. 5) - Silvia Farina (Italia) 6-1, 6-0; Mary Pierce (Franța, nr. 6) - Virginie Razzano (Franța) 6-4, 6-0; Chanda Rubin (SUA) - Nathalie Tauziat (Franța, nr. 7) 6-4, 7-6; Arantxa Sanchez-Vicario (Spania, nr. 8) - Magui Serna (Spania) 7-5, 6-4; Rossana De Los Rios (Paraguay) - Amanda Coetzer (Africa de Sud, nr. 9) 7-5, 6-7, 6-4; Asa Carlsson (Suedia) - Sandrine Testud (Franța, nr. 10) 4-6, 6-3, 7-5; Anke Huber (Germania, nr. 11) - Magdalena Grzybowska (Polonia) 6-2, 6-2; Amelie Mauresmo (Franța, nr. 13) - Kveta Hrdlickova (Cehia) 6-1, 6-0; Barbara Schett (Austria, nr. 16) - Giulia Casoni (Italia) 6-2, 6-1; Natașa Zvereva (Belarus) - Fabiola Zuluaga (Columbia) 4-6, 6-2, 1-0, abandon Zuluaga; Marta Marrero (Spania) - Anne-Gaelle Sidot (Franța) 7-6, 6-2; Ai Sugiyama (Japonia) - Sylvia Plischke (Austria) 6-4, 6-1. **Optimi**: Rubin - Zvereva 6-4, 7-5; Martinez - Sugiyama 5-7, 6-3, 6-4; Pierce - Carlsson 6-1, 6-2; Sanchez-Vicario - Schett 6-0, 4-6, 6-2. Williams - Huber 7-6, 6-2.

■ **Masculin, turul III**: Magnus Norman (Suedia, nr. 3) - Sargis Sargsian (Armenia) 6-4, 6-1, 6-2; Evgheni Kafelnikov (Rusia, nr. 4) - Sebastien Grosjean (Franța 6-3, 6-1, 5-7, 6-4; Gustavo Kuerten (Brazilia, nr. 5) - Michael Chang (SUA) 6-3, 6-7, 6-1, 6-4; Cedric Pioline (Franța, nr. 6) - Albert Portas (Spania) 6-4, 6-3, 6-3; Albert Costa (Spania) - Thomas Enqvist (Suedia, nr. 7) 5-7, 7-6, 6-1, 3-6, 6-4; Lleyton Hewitt (Australia, nr. 9) - Attila Savolt (Ungaria) 6-1, 6-4, 6-0; Alex Corretja (Spania, nr. 10) - Richard Krajicek (Olanda) 4-6, 6-2, 6-3, 6-2; Nicolas Lapentti (Ecuador, nr. 11) - Wayne Ferreira (Africa de Sud) 5-7, 6-3, 7-5, 6-3; Marat Safin (Rusia, nr. 12) - Tommy Haas (Germania) 7-6, 6-3, 6-3; Fernando Vicente (Spania) - Tim Henman (Marea Britanie, nr. 13) 7-5, 4-6, 6-4, 4-6, 6-3; Younes El Aynaoui (Maroc, nr. 15) - Jason Stoltenberg (Australia) 6-4, 5-5, abandon Stoltenberg; Juan Carlos Ferrero (Spania, nr. 16) - Mariano Puerta (Argentina) 6-2, 3-2, abandon Puerta; Andrei Medvedev (Ucraina) - Agustin Calleri (Argentina) 6-3, 3-6, 6-4, 6-3; Roger Federer (Elveția) - Michel Kratochvil (Elveția) 7-6, 6-4, 2-6, 6-7, 8-6; Mark Philippoussis (Australia) - Hicham Arazi (Maroc) 6-2, 6-1, 3-6, 6-3; Franco Squillari (Argentina) - Karol Kucera (Slovacia) 6-1, 6-4, 4-6, 6-4. **Optimi**: Corretja - Federer 7-5, 7-6, 6-2; Ferrero - Philippoussis 6-2, 6-2, 3-6, 6-3.

Surprizele lui Ienei

■ *România - Grecia 2-1 (1-0), în ultima repetiție cu public a tricolorilor înainte de Euro 2000*

România: Lobont ('85 - Prunea) - Ciobotariu, Popescu ('79 - Belodedici), Filipescu - Petrescu, Gîlcă ('60 - Hîldan), Lupescu, Munteanu ('74 - Chivu) - Mutu ('64 - Petre), Ganea ('46 - Moldovan), lie ('68 - Roșu).

Grecia: Eleftheropoulos - Mavrogennidis (Zikos), Dabizas (Goumas), Ouzunidis, Poursanidis (Basinas) - Georgiadis, Tsartas (Niniadis), Georgatos (Venetidis) - Nalitzis (Kyparisis), Lymperopoulos.

A arbitrat o brigadă de casă, condusă de Marian Salomir.

1-0, min. 8: la un corner executat de Munteanu, Filipescu prelungește cu capul și celălalt fundaș de marcaj, Ciobotariu reia sănătos în poartă.

2-0, min. 78: jucător de gabarit asiatic, Petre înscrie în cel mai pur stil britanic, cu capul, la o lovitură liberă trimisă cu boltă de Chivu.

2-1, min. 84: Kyparisis îl depășește prea ușor pe Lupescu, centrează pentru Lymperopoulos și nouarul grec, nederanjat de nimeni, marchează cu ușurință.

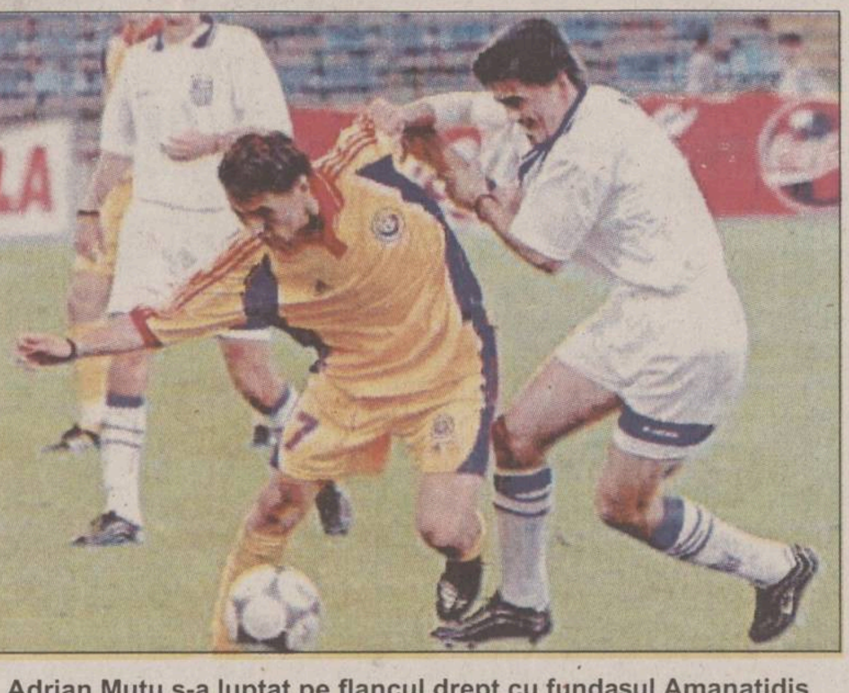

Adrian Mutu s-a luptat pe flancul drept cu fundașul Amanatidis

Receptat ca un conservator prin excelență, Emeric Ienei a surprins asistența de pe stadionul Steaua cu o formulă de joc în premieră pentru naționala română. Era de așteptat să se experimenteze, în acest meci, o tactică asemănătoare cu cea care va fi folosită în partida de debut a Euro 2000, cu Germania, în care defensiva să aibă un rol primordial, dar se pare că decizia de a-l odihni pe Hagi a schimbat optica selecționerului, pentru că, într-un fel se joacă cu „machidon“ și altfel fără el, la naționala română. Astfel că s-a apelat la varianta de avarie, cu Lupescu conducător de joc și e bine că s-a încercat și această situație. De aici a venit și ideea acestui insolit 3-4-3, cu Mutu și Adrian Ilie retrași spre linia de mijloc, formîndu-se două „romburi“ unul defensiv și altul ofensiv, pe lîngă care să brăzdeze terenul „furnicile“ Dan Petrescu și Dorinel Munteanu. Pe hîrtie, schema arată bine dar cum „praftica ne omoară“, au existat două serioase probleme dezvăluite de această partidă: mai întîi, nesiguranța axului central al defensivei, depășit destul de des de inventivii jucători eleni și apoi lipsa de fantezie a compartimentului mediano-ofensiv. Combinațiile au mers satisfăcător în prima repriză, dar au lipsit sclipirile, obișnuite în jocul cu Hagi, Mutu și Adrian Ilie părînd departe de a-și asuma această problemă. O altă misiune a acestui joc a fost verificarea unor oameni care, dintr-un motiv sau altul, nu au jucat în Olanda, misiune reușită de la caz la caz, dar care cel puțin a avut menirea de a clarifica, au ba, unele probleme de selecție.

Meciul a fost destul de plăcut în prima repriză, cu un start furtunos, în primele cinci minute înregistrîndu-se cîte o mare ocazie de ambele părți: Lymperopoulos (bară) și Mutu. Dar comanda jocului a trecut destul de repede în mîinile românilor, care au și deschis scorul prin Ciobotariu, lăsînd impresia că se vor răzbuna amarnic pentru acel 0-2 din martie. Replica lui Lymperopoulos din min. 11 a trecut, astfel, neobservată, ca și pătrunderea din min. 32 a lui Georgiadis, rămasă fără efect. Ar fi putut majora scorul Ganea și Dan Petrescu, dar bara și portarul elen n-au fost de acord.

„Răzbunarea e arma prostului“ zice o vorbă românească, și nu acesta a fost obiectivul primordial al lui Ienei și al tricolorilor. Altfel, ar fi păstrat jucărica intactă și în partea a doua. Numai că, din dorința de a experimenta cît mai mult, în jocul tricolorilor din repriza secundă s-a evidențiat brambureala născută din dorința celor introduși de a-și convinge antrenorul că merită titularizarea. A convins doar Florentin Petre, autorul unui gol și a unei ratări imense, în min. 70, cînd micuțul mijlocaș dinamovist a fost lansat pe culoar de Moldovan, dar a fost blocat în ultimă instanță de Eleftheropoulos. Nu ne miră deci că elenii, cu o apărare grupată și agresivă și cu o linie mediană care are știința păstrării balonului, au fost la cîrma celei de-a doua reprize. În concluzie, rămînem de la acest meci cu ineditul jocului din prima repriză și cu haosul total în cea de-a doua. Poate că acel 4-3-3 ar merita încercat și cu Hagi la comandă. Din păcate, nu mai e timp de experimente. **(Nic. G)**

Cu lupa pe tricolori

Lobonț (6) - în puținele momente în care a avut de lucru a jucat fără greșeală pînă la gol, remarcîndu-se și prin exactitatea jocului cu piciorul. Ca și în Olanda, a avut bara ca aliat, norocul fiind un capitol forte pentru un portar.

Ciobotariu (5) - dacă despre prezența în ofensivă se pot spune numai de bine, primul gol fiind și el o dovadă în acest sens, în defensivă a recidivat în slaba prestație avută în ultima partidă amicală a tricolorilor, locul lui Kluivert fiind luat sîmbătă de Lymperopoulos.

G. Popescu (5,5) - în condițiile sistemului tactic folosit de Ienei putea ieși mai mult în evidență. În continuare se așteaptă mai mult de la el decît cele arătate în ultimele două extemporale ale tricolorilor.

Filipescu (5,5) - spre deosebire de Ciobotariu, care nu a fost susținut suficient de Petrescu în acoperirea zonelor laterale, „spaniolul“ l-a avut aproape deseori pe Munteanu, în plus omul său de marcaj neavînd ziua fastă a adversarului direct al lui Ciobi. Cu toate acestea, a avut cîteva ezitări care puteau costa.

Petrescu (5,5) - în urcare de formă față de evoluția din țara lalelelor mai are însă destul pînă la a ajunge la evoluțiile care l-au impus.

Gîlcă (5,5) - după un început ezitant a intrat în joc, reacomodîndu-se cu tricoul galben al naționalei pe care nu l-a mai purtat de atîta timp.

Lupescu (6) - plăcută revelație, a reușit să demonstreze că nu merita să fie omul care să intre la balotaj pentru lotul de 22. A urcat deseori și în atac, a acoperit bine și faza defenisvă, pasele sale fiind mereu precise și utile. Dacă reușea să blocheze și centrarea premergătoare golului elenilor, avea o importantă bilă albă în plus.

Munteanu (6,5) - foarte activ, a acoperit cu folos întreaga bandă stîngă, executînd foarte bine și centrările din fazele fixe.

Mutu (5) - nu s-a acomodat cu alunecarea pe banda dreaptă la care a fost fortat prin reintrarea lui Adi Ilie. Pe măsura trecerii timpului, supărat probabil pe nereuștele sale, a devenit și excesiv de nervos.

Ganea (5) - s-a zbătut mult pentru a arăta că este peste Moldovan însă nu a reușit prea multe în condițiile în care trioul ofensiv din care a făcut parte a suferit vizibil din punct de vedere al colaborării. A ratat iarăși o ocazie mare, bara opunîndu-se și unui gol dar și creșterii capitalului fostului vîrf rapidist.

Adi Ilie (5) - s-a simtit lipsa jocurilor, în afara penuriei de faze create, „Cobra“ fiind blocată în două rînduri de fundașii adverși în faze din care altă dată nu ierta.

Dan Petrescu pare a fi în urcare de formă

V. Moldovan (4,5) - foarte șters, a ieșit la rampă o singură dată, prea puțin pentru o repriză jucată.

Hîldan (5) - nu a avut nici timp, nici conjunctura necesară pentru a arăta că poate să-l înlocuiască pe Gîlcă și în meciuri oficiale.

F. Petre (6) - din nou intrarea sa a adus un sensibil plus de viteză în jocul tricolor; faptul că cel mai mic dintre tricolori a înscris cu capul este o dovadă în plus că piticul face orice cînd intră în teren pentru a (re)prinde tricoul de titular.

Roșu (4) - absent total din joc.

Chivu (5,5) - mult mai cu tupeu față de meciul din Olanda, a urcat cu folos și în ofensivă, dînd centrarea de la golul doi.

Belodedici și Prunea au fost prezenți mai mult simbolic pe teren. **(OM)**

SC CUGIR SA
2566 CUGIR, jud. ALBA
Str. 21 Decembrie 1989 nr. 1
Tel. 058-751991, 058-751420 Fax: 058-754940
E-mail: umcugir@abx.logicnet.ro
CUGIR
1799 - 1999
TRADIȚIE ȘI CALITATE
DIAMANT 551 T
❖ 16 PROGRAME DE SPĂLAT (DIN CARE 2 PROGRAME BIO)
❖ MAȘINA ARE PIESE DE PROVENIENȚĂ GERMANIA ȘI ITALIA
❖ REȚEA NAȚIONALĂ DE SERVICE - 59 DE REPREZENTANȚE
DIAMANT
E mai mult decît te aștepți !

Zâmbește,

vara merită trăită!
Acum nu vei mai suferi de căldura toridă a verii.
Rotherm îți oferă noul sistem split și multisplit de condiționare a aerului Smile de la Ferroli, care împrospătează aerul și reduce umiditatea camerei. Cele cinci modele ale gamei Smile satisfac toate cerințele estetice și pot fi folosite în orice încăpere, datorită nivelelor scăzute de zgomot.
Cu Smile vei petrece vara zâmbind de plăcere!
Rotherm
Te simți atât de bine!
Iași, B-dul T. Vladimirescu 40
Tel/Fax: 032-272.340, 175.105

O gură de aer proaspăt?
Aruncați ventilatoarele, doar **aerul condiționat** vă mai poate ajuta
Excel-Mitsubishi numai de la
INTERSAB
Tel./fax: 215917, 223789
Modelul de 7000 Btuh (2kW) 710 $ cu tot cu montaj*
Modelul de 9000 Btuh (2,6kW) 760 $ cu tot cu montaj*
2 ani garanție!
* prețurile nu conțin TVA

Castrol
PROMO RALLYE - CASTROL
ediția a VIII-a
Firma **CASTROL** - liderul mondial al producătorilor de lubrifianți - organizează în România raliuri auto de promovare pentru amatori, în șapte etape zonale, concursul fiind cuprins în calendarul Federației Române de Automobilism și Karting.
Pentru **zona Moldova** etapa se va desfășura pe data de 10 iunie 2000 la Iași, în organizarea S.C. INFOTEC S.R.L. IAȘI - distribuitor autorizat de produse **CASTROL** - cu sprijinul A.C.R. Iași.
Premii: obiecte în valoare de peste 20.000.000 lei pentru primele 3 echipaje.
Taxa de participare: 100.000 lei/echipaj; 140.000 lei/echipă
Înscrieri: S.C. INFOTEC S.R.L. Iași - str. Impăcării nr. 35, bl. 919 tel/fax 032-221405, 226898 pînă la data de 8 iunie 2000

David Coulthard norocosul

■ **La Monte Carlo, David Coulthard a cîștigat, profitînd de abandonul lui Schumacher, urmat de Rubens Barrichello și Giancarlo Fisichella**

În fața familiei princiare din Monaco, Coulthard, Barrichello și Fisichella exultă de bucurie

Circuitul de la Monte Carlo este recunoscut ca unul ce solicită la maximum atît mașinile cît și piloții. Iar pentru a cîștiga MP de la Monaco trebuie să ai și o doză de noroc. În cursa disputată duminica ce a trecut, ***Michael Schumacher*** a dovedit iar că este cel mai bun pilot din lumea Formulei 1. De fapt încă de sîmbătă, cînd a obținut pole position, Michael și-a arătat clasa. Însă, el a avut în cursă un cumplit ghinion, cînd în turul 55 (din 78), la Ferrari-ul său s-a rupt un element de la suspensia stînga spate. Michael s-a tîrît pînă la boxă, însă mecanicii nu au mai avut ce să-i mai facă, hotărînd abandonul. Pînă în acel moment, Michael conducea detașat, fiind mai rapid cu o secundă decît adversarii săi.

Să revenim la startul cursei, de fapt starturile cursei de la Monaco, pentru că la Monte Carlo au fost nu mai puțin de trei starturi. După primul tur de încălzire, cînd trebuiau să se aprindă becurile de start, ***Alexander Wurz*** a oprit motorul de la Bennetton-ul său. Un start ratat. La a doua pornire în cursă, în virajul Loews, ***De La Rosa*** (Arrows) se ciocnește cu ***Button*** (Williams), creîndu-se astfel un „dop“ de toată frumusețea. La al treilea start, Schumacher a plecat din nou foarte bine, urmat de ***Trulli, Coulthard, Frentzen, Hakkinen*** și ***Ralf Schumacher***. Pînă în turul 55, Schumacher și-a dominat copios toți adversarii și se părea că va obține o victorie fără probleme. Iar cum Hakkinen a avut unele probleme cu cutia de viteză și se afla plasat undeva în afara punctelor, locul I pentru Schumacher ar fi putut însemna și un pas uriaș spre titlul mondial. Nu a fost să fie, ba mai mult, Mika Hakkinen a reușit în mod norocos să obțină un punct, urcînd pe locul VI. El a profitat de abandonul lui Trulli (Jordan) și a ieșirii în decor, în virajul St. Devote, a piloților R. Schumacher (în turul 35) și H.H. Fretzen (în turul 70).

Cei care au urmărit cursa de la Monaco la Pro TV au fost intoxicați de un comentariu complet neprofesionist. Michael Schumacher nu atins glisieră de siguranță, el a pilotat efectiv de nota zece, nu roata din dreapta fată era de vină, ci cea din stînga spate, iar probleme au fost cauzate de un element de suspensie ce a cedat datorită denivelărilor străzilor din Monte Carlo.

Urmează o călătorie pînă în Canada, unde Hakkinen este din nou favorit. Dar fără nici un ghinion, Schumacher și Ferrari vor fi foarte greu de bătut. **(Victor GRĂDINARIU)**

Clasamentul cursei: Coulthard; Barrichello; Fisichella; Irvine; Salo; Hakkinen.

Clasamentul piloților: 1. Schumacher 46 p; 2. Coulthard 34 p; 3. Hakkinen 29 p.

Clasamentul constructorilor: 1. Ferrari 68p; 2. McLaren 63 p; 3. Williams 15 p.

Neputință sau perfidie?

■ Anglia a învins greu, cu 2-1, echipa Maltei

Ca și tricolorii noștri, cele trei adversare ale României în Grupa A la CE 2000 au învins în week-end-ul trecut, dar doar Portugalia a și convins, în timp ce Anglia și Germania au avut emoții, fiind la un pas de a obține doar cîte o remiză.

Portarul englez Richard Wright a primit un gol stupid

Malta - Anglia 1-2 (1-1)

Au marcat Richard Wright ('29 - autogol) / Keown ('23), Heskey ('75)

În partida de la La Valetta, care a reprezentat și sărbătorirea centenarului Federatiei Malteze de Fotbal, gazdele au dat o replică neașteptat de curajoasă (dacă nu cumva Albionul a dat o lecție de perfidie, jucînd suspect de slab, cu riscul de a-și ridica presa insulară în cap), iar mijlocașul Carabott a irosit o mare șansă de a egala cu două minute înainte de final, din penalty, șutînd puternic pe mijlocul porții, direct în picioarele portarului englezilor, debutantul Richard Wright. Același Wright a fost și eroul (involuntar negativ) la golul maltezilor din minutul 29, cînd mingea expediată de Carabott a ricoșat din goal-keeper-ul englez în plasă. ***„Sîntem cu toții dezamăgiți de joc, dar nu-i un capăt de țară. Cu siguranță, însă, nu vom cîștiga la Euro dacă vom evolua tot așa"***, a afirmat selecționerul ***Kevin Keegan***, care a aliniat următoarea echipă: Richard Wright - Phil Neville, Gary Neville, Sol Campbell, Keown ('59 - Southgate), Barmby, Wise ('68 - Ince), Scholes ('68 - McManaman), Beckham ('80 - Barry), Kevin Phillips ('59 - Fowler), Shearer ('51 - Heskey).

Germania - Cehia 3-2 (1-0).

Au marcat Jancker ('38), Bierhoff ('62 - penalty, '90) / Kuka ('54), Berger ('80)

Cu doar nouă zile înainte de meciul contra României, nemții au învins la Nürnberg puternica selecționată a Cehiei, într-o reeditare a finalei de acum patru ani. Ca și atunci, eroul partidei a fost Oliver Bierhoff, care a intrat în partea secundă și a marcat de două ori, ultima dată în minutul 90! Spre deosebire de ultimele meciuri, germanii au arătat o formă destul de bună, revenirea avînd darul de a mai scădea presiunea exercitată asupra selecționerului ***Erick Ribbeck***, mai ales că două piese de bază, Matthäus și Jeremies, au lipsit, din cauza accidentărilor (dar vor fi refăcuți în scurt timp). În aceste condiții, mijlocul a fost coordonat de inventivii Scholl și Hässler, iar în atac masivul Jancker și-a făcut iarăși datoria, marcînd singurul gol al primei reprize. Ultimul test al germanilor va avea loc miercuri, la Freiburg, contra naționalei din Liechenstein.

Germania: Kahn - Nowotny ('78 - Rehmer), Ramelow, Linke, Babbel ('46 - Deisler), Hamann, Ziege, Hässler ('57 - Wosz), Scholl ('46 - Bode), Jancker ('57 - Bierhoff), Rink.

Cehia: Srnicek - Repka, Fukal, Rada, Petr Gabriel, Poborsky ('60 - Latal), Nedved, Nemec ('79 - Berger), Bejbl, Smicer ('50 - Kuka), Jan Koller ('74 - Lokvenc).

Portugalia - Țara Galilor 3-0 (2-0)

Au marcat Luis Figo ('21), Ricardo Sa Pinto ('44), Nuno Capucho ('66)

Cea mai în formă echipă a Grupei A pare a fi Portugalia, care a învins la scor Țara Galilor în meciul de la Chaves, repetiție generală pentru turneul final. Deși au încasat două dintre cele trei goluri în prima repriză, galezii au pus cele mai mari probleme tocmai în această parte a jocului, cînd șutul lui Craig Bellamy ('12) a zguduit bara și cînd Baia a respins cu greu la lovitura liberă executată în minutul 28 de către Gary Speed. În plus, deschiderea scorului a venit după o fază norocoasă, mingea șutată de Luis Figo poposind în lasa porții lui Mark Crossley după ce a fost deviată de zid. În partea a doua, portughezii au avut și mai multe ocazii, dar Crossley a mai fost învins doar o singură dată, de către nou-intratul Nuno Capucho. Portugália a intrat pe teren în formula: Baia - Dimas Teixeira, Fernando Couto, Jorge Costa, Carlos Secretario, Paulo Bento, Jose Vidigal, Rui Costa, Ricardo Sa Pinto, Joao Pinto, Luis Figo. Au mai jucat Nuno Capucho, Nuno Gomes. **(A.D.)**

Brizuela, asul din mînecă

■ fără Roque Santa Cruz, paraguayenii au cîștigat lejer în preliminariile CM 2002

Dacă echipele de pe Bătrînul Continent au intrat în ultima fază a pregătirilor pentru turneul final al Campionatului European, în America de Sud continuă jocurile din preliminariile Mondialelor din 2002, ce vor fi găzduite de Japonia și Coreea de Sud. Primele două meciuri ale etapei a treia din zona Amsud s-au disputat la Asuncion și Montevideo, unde Paraguay a învins cu 3-1 mai modesta selecționată din Ecuador, iar uruguayenii au cîștigat cu 2-1 un meci extrem de important, în fața chilienilor.

Atacantul paraguayan ***Hugo Brizuela*** **(foto)** a marcat de două ori sîmbătă seara, contribuind decisiv la victoria echipei sale, a doua din această campanie de calificare. Brizuela, titularizat în ultimul monet din cauza absenței mult mai cunoscutului Roque Santa Cruz, de la Bayern München, accidentat, a dus scorul la 2-0 în minutul 43, după o pasă excelentă a lui Richart Baez și l-a majorat la 19 minute după pauză, cu un șut puternic din afara careului. Delio Toledo marcase primul gol al întîlnirii încă din minutul 11, cu o frumoasă lovitură de cap, în timp ce ecuadorienii au trebuit să aștepte pînă cu trei minute înainte de final pentru a reuși golul de onoare, marcat de rezerva Ariel Graziani. Naționala Paraguayului, care s-a calificat la Cupa Mondială din 1998 grație rezultatelor foarte bune înregistrate pe propriul teren, a adunat șase puncte după primele trei meciuri disputate în actualele preliminarii, în timp ce Ecuadorul are doar trei.

La Montevideo, Uruguay a trecut de Chile cu 2-1, după un meci extrem de disputat, toate cele trei goluri marcîndu-se pe parcursul a doar șapte minute. Dario Silva a deschis scorul pentru gazde cu un șut din alergare care l-a surprins pe portarul chilian, însă peste doar două minute oaspeții au egalat prin Ivan Zamorano, care a transformat penalty-ul acordat după un hent în careu al aceluiași Silva. Uruguayenii, jucînd pe celebra arenă „Centenario" în fața a peste 60.000 de spectatori înfierbîntați, au trecut din nou la conducere pe tabela de marcaj în minutul 42, grație golului reușit de fundașul Paolo Montero, la o gafă a fundașilo adverși. Au jucat echipele:

Uruguay: Carini - Mendez, Lembo, Montero, Rodriguez - Garcia, Guigou, O'Neill, Olivera -Recoba (Giacomazzi), Silva (Alonso).

Chile: Tapia - Rojas, Vargas, Reyes, Olarra (Rozental) - Galdames, Estay (Nunez), Villaseca, Tello - Zamorano, Salas.

În fine, în cu totul altă parte a Americii, la Washington, reprezentativa Statelor Unite a zdrobit cu 4-0 Africa de Sud în meciul de deschidere al turneului „U.S. Cup 2000".

Eroul meciului a fost veteranul Cobi Jones, care a marcat în minutele 36 și 44, fiind imitat de Claudio Reyna ('65) și Earnie Stewart ('68). La competiție mai participă echipele Mexicului și Irlandei. **(ICT)**

Loturi cu surprize

■ în timp ce golgeteri ca Hasselbaink și Cole sînt lăsați pe dinafară, în efectivele pentru Euro 2000 apar jucători trecuți de prima tinerețe

Jimmy Floyd Hasselbaink **(foto)**, atacantul olandez care va pleca de la Atletico Madrid la Chelsea este cea mai importantă absentă din lotul antrenat de Frank Rijkaard, pentru turneul final al CE care va începe peste aproximativ o săptămînă. Deși a înscris în partida amicală susținută de „portocala mecanică" cu echipa elvețiană Servette Geneva (scor, 4-0), Hasselbaink a fost unul dintre cei trei jucători scoși de pe lista lui Rijkaard, alături de apărătorii ***Winston Bogarde*** (Barcelona, accidentat) și ***Andre Ooijer*** (Eindhoven). ***„Nu mă așteptam la aceasta"***, a spus Hasselbaink. ***„Nu mă așteptam nici ca să se renunțe la Van Nistelrooy, care nu este accidentat, în timp ce Van Hooijdonk va juca la Euro"***. Interesant este faptul că, alături de Hasselbaink, care a înscris 26 de goluri în „Primera Division", van Nistelrooy este al doilea golgeter care nu face parte din lotul echipei Olandei. Rijkaard a explicat aceste decizii, prin considerente de așezare în teren. În timp ce Hasselbaink și Van Nistelrooy sînt atacanți puri, ceilalți, pot la nevoie să joace și mai retrași, spre zona mediană.

Un alt bombardier de elită ce va lipsi la marea competiție din Belgia și Olanda, este englezul ***Andy Cole***, autor a 19 goluri pentru Manchester United, echipă ce a cîștigat din nou „Premier League".

Antrenorul național ***Kevin Keegan*** a spus miercuri că atacantul de culoare nu va putea juca la Euro 2000, din cauza unei accidentări la picior.

În schimb, veteranul suedez Henrik Larsson a fost confirmat în lotul sudez de către antrenorul ***Tommy Söderberg***, ceea ce a constituit o surpriză și pentru el însuși, Larsson fiind absent aproape întreg sezonul din cauza unei fracturi, dar va juca în partida amicală de mîine, cu Spania, la Göteborg.

Portarul portughez Vitor Baia a primit tricoul cu numărul 1 de la antrenorul Humberto Coelho, chiar dacă există suficiente motive de îngrijorare în privința formei sale fizice. În ciuda numeroaselor critici de care „se bucură" în presa germană, antrenorul Erich Ribbeck nu l-a uitat, la alcătuirea lotului pe mijlocașul Jens Jeremies, introducîndu-l surprinzător și pe veteranul ***Lothar Matthäus***. ■

Europenele de handbal în pericol

■ la Rîmnicu Vîlcea se caută soluții pentru realizarea unei săli de antrenament

Consilierul pe probleme economice al Ministrului Tineretului și Sportului, ***Gheorghe Cherciu*** și consilierul secretarului de stat din MTS, ***Mihai Marinescu***, se vor deplasa în această săptămînă la Rîmnicu Vîlcea pentru a analiza situația sălii de antrenament din localitate, în vederea organizării CE de handbal feminin din 2-17 decembrie. Președintele clubului Oltchim, ***Ioan Gavrilescu***, care este și vicepreședinte al Comitetului de Organizare al CE de handbal, a precizat că împreună cu cei doi consilieri va încerca să găsească soluții ca MTS să suplimenteze fondurile pentru renovarea sălii Liceului Energetic din localitate, care are dimensiuni regulamentare (20x40 metri) pentru a fi omologată ca arenă de antrenament. ***„Dacă se vor investi aproximativ 3 miliarde de lei, sala ar putea fi adusă la un nivel acceptabil"***, a spus Gavrilescu.

La sediul clubul vîlcean a fost remisă o copie a faxului trimis de Federația Europenă de Handbal (EHF), prin care reprezentanții acesteia își manifestau nedumerirea că MTS nu poate finanța construirea unei săli de antrenament la Rîmnicu Vîlcea. În fax se mai arată că orașul Rîmnicu Vîlcea nu poate organiza Campionatul European dacă nu există o sală de antrenament care să poată fi omologată, iar reprezentanții EHF au precizat că doresc reanalizarea situației și așteaptă concluziile pînă la data de 7 iunie.

Gavrilescu a spus că în proiectul inițial, Vîlcea a avut de realizat două capitole distincte: lucrări capitale de modernizare a sălii „Traian", unde sînt programate meciurile grupei A a Euro 2000, și investiții noi pentru construirea unei săli de antrenament și a unei centrale termice. ***„În devizul inițial, din luna noiembrie 1999, costul acestor lucrări se ridica la 22 de miliarde de lei. În cel reactualizat din 10 mai, cheltuielile se ridicau la 29 de miliarde de lei, din cauza creșterii prețurilor la materialele de construcții"***, a completat vicepreședintele Comitetului de Organizarea al CE. Gavrilescu a spus că, defalcat, aceste costuri reprezintă 18 miliarde de lei pentru modernizarea sălii de joc, 3,5 miliarde de lei pentru centrala termică și 7,5 miliarde pentru construirea sălii de antrenament.

Gavrilescu crede că în privința utilizării sălii Liceului Energetic vor fi probleme pentru că aceasta aparține Ministerului Educației Naționale, instituție care nu este interesată de această competiție, iar MTS nu are, din punct de vedere legal, cum să investească într-o incintă care nu-i aparține. Președintele clubului vîlcean a spus că va cere sprijin de la oficialitățile locale în situație extremă. ***„Ar fi ultima noastră variantă, în condițiile în care MTS nu va găsi o modalitate de a aloca banii necesari renovării sălii Liceului Energetic, pentru că varianta construirii unei săli de antrenament se pare că a căzut"***, a adăugat Gavrilescu. ■

FIFA ia poziție împotriva cluburilor

■ jucătorii care nu vor fi lăsați să evolueze la turneul olimpic vor fi suspendați

Michael Zen-Rufinen, secretarul general al FIFA, a amenințat cluburile europene să nu împiedice jucătorii de a participa, împreună cu jucătorii la Jocurile Olimpice de la Sydney.

Prezent în Australia, la tragerea la sorți a grupelor turneului olimpic, Zen-Rufinen s-a izbit de obiecțiile marilor cluburi care vor să lase jucătorilor selecționați în echipele olimpice doar 10 zile pe timpul turneului, pentru a nu le afecta evoluțiile în campionatele interne și în Cupele Europene, dar a amenințat că jucătorii care nu vor răspunde la solicitările federațiilor naționale vor fi suspendați din toate competițiile europene. ***„Dacă, în cursul unei asffel de suspendări, un jucător va juca în campionat, rezultatul acelui meci nu va fi omologat"***, a spus Zen-Rufinen. O primă reacție a venit din Italia, unde forul de resort a anunțat că prima etapă a seriei A va începe la 1 octombrie, pentru a se evita concomitența cu Jocurile Olimpice, dar această decizie trebuie ratificată de Liga Profesionistă, care se va întruni în această săptămînă. În ceea ce privește turneul olimpic, sorții au hotărît următoarele grupe:

Grupa A: Italia, Nigeria, Australia, Honduras; Grupa B: Coreea de Sud, Spania, Maroc, Chile.

Grupa C: SUA, Cehia, Camerun, Kuwait; Grupa D: Brazilia, Slovacia, Africa de Sud, Japonia.

Primele două echipe din fiecare grupă se vor califica în semifinale. Turneul feminin va cuprinde două grupe a patru echipe formate din SUA, China, Norvegia, Nigeria (grupa A) și, respectiv Australia, Germania, Suedia și Brazilia (grupa B). Primele două clasate din grupe vor juca semifinale în cruciș. ■

Italia în cîrje

■ Buffon și-a fracturat mîna și nu va mai apăra la Europene

La Göteborg, Suedia și Spania au terminat la egalitate, 1-1, în ultimul meci de pregătire înaintea Campionatului European, ambele goluri fiind marcate din penalty. Oaspeții au deschis scorul în minutul 43, cînd Etxeberria a fost trîntit în careu de Sundgren, iar Guardiola a transformat lovitura de pedeapsă. Veteranul suedez ***Roland Nilsson***, aflat la meciul 111 în națională, a egalat cu un sfert de oră înainte de final, cînd portarul Molina l-a faultat în suprafața de pedeapsă pe Osmanovksi, atacantul lui Bari. Ibericii au dominat meciul în cea mai mare parte, dar Etxeberria și Mendieta au ratat ocazii uriașe, iar portarul gazdelor, Hedman, a fost în mare formă. Au jucat echipele:

Suedia: Hedman - R. Nilsson (Gustafsson), P. Andersson, Björklund, Sundgren (Mellberg) - N. Alexandersson (Mild), D. Andersson, Mjällby, Ljungberg - K. Andersson (Larsson), J. Pettersson (Osmanovski).

Spania: Molina - Salgado, Hierro (Helguera), Paco, Aranzabal - Etxeberria (Sergi), Guardiola, Valeron (Engonga), Fran (Mendieta) - Alfonso (Gerard), Urzaiz (Munitis).

La egalitate s-a terminat un alt meci disputat pe terenuri nordice, la Copenhaga, unde Danemarca a făcut 2-2 cu Belgia. Punctul culminant al partidei a fost atins în minutul 61, cînd portarul gazdelor, Peter Schmeichel, a cedat insistențelor spectatorilor, și a marcat din lovitură de la 11 metri, după ce Valgaeren îl faultase pe Laursen în careu. În acel moment era deja 1-1: Jon Dahl Tomasson le-a adus pe gazde în avantaj din minutul 37, după o fază superbă construită de Groenkjaer, iar belgienii egalaseră la opt minute după pauză, prin veteranul Lorenzo Staelens, din penalty (fault asupra lui Verheyen). După ce Schmeichel, autorul unor intervenții salutare în propria poartă, a dus scorul al 2-1, „diavolii roșii" au revenit încă o dată și au egalat în minutul 73 prin Marc Wilmots, la capătul unei combinații de zile mari cu Luc Nilis. Echipele:

Danemarca: Schmeichel - Heintze, Laursen (Schjönberg), Henriksen, Colding - Bisgaard (Goldbaek), Steen Nielsen (Toefting), A. Nielsen, Grönkjaer - Tomasson (Gravesen), Ebbe Sand (Molnar).

Belgia: De Wilde (De Vlieger 28) - Deflandre (Van Kerckhoven), Valgaeren, Staelens, Vanderhaeghe - Wilmots, Goor, E. Mpenza (Peters), Strupar (Nilis) - Verheyen (De Bilde), Leonard (Hendrix).

În fine, tot în Peninsula Nordică, dar la Oslo, Norvegia a confirmat că este o echipă de mare valoare, întrecînd Italia cu 1-0. Unicul gol al meciului a fost marcat de atacantul de culoare John Carew (20 de ani), în minutul 52, cu o lovitură de cap după centrarea ideală a lui Heggem. Carew, care va pleca la Valencia după turneul final al CE, a avut și alte ocazii mari de a marca, în timp ce italienii au dezamăgit, părînd incapabili să penetreze solida defensivă a gazdelor. Marea problemă a selecționerului Dino Zoff este, însă, alta acum: portarul ***Gianluca Buffon*** **(foto)**, care a fost folosit titular la Oslo și a apărat excelent, și-a fracturat mîna la o ciocnire cu Carew în minutul 53. Buffon nu va mai putea juca la Europene, Toldo va deveni astfel titular, iar pentru al treilea post de portar al lotului a fost convocat tînărul Christian Abbiati, de la AC Milan. Echipele:

Norvegia: Myhre - Bergdolmo, Bragstad, Mykland, Heggem (Bjornebye) - Skammelsrud, Eggen (Andersen), Bakke (Strand) - Flo (Riseth), Carew (Riise), Solskjaer.

Italia: Buffon (Toldo) - Maldini, Nesta (Iuliano), Pessotto, Cannavaro - Albertini, Conte (Ambrosini), Zambrotta, Fiore (Del Piero) - F. Inzaghi, Totti.

La Ljubljana, Slovenia a întrecut Arabia Saudită, egala Ungariei de săptămîna trecută, cu 2-0. Zlatko Zahovic a profitat de o eroare a fundașilo saudiți în minutul 16 și a deschis scorul, iar rezerva Milenko Acimovic a stabilit socrul final la prima sa atingere de balon, în minutul 46. ***„Dacă vom juca așa cum am făcut-o astăzi, cred că vom pune mari probeleme tuturor adversarilor de la Europene"***, spunea antrenorul Srecko Katanec la finalul partidei. El a folosit următoarea formulă de echipă: Dabanovic (Simeunovic) - Galic (Knavs), Milanic, Milinovic, Rudonja (Osterc) - Novak (Gajser), Pavlin (Pavlovic), Ceh, Zahovic - Udovic (Acimovic), Siljak (Karic).

În fine, într-un meci disputat la Budapesta, Ungaria, viitoarea noastră adversară din preliminariile CM, a dispus de Israel cu 2-1 (0-0). Au marcat Bela Illes ('46) și Ferenc Horvath ('51), respectiv Pini Balili ('90). ■

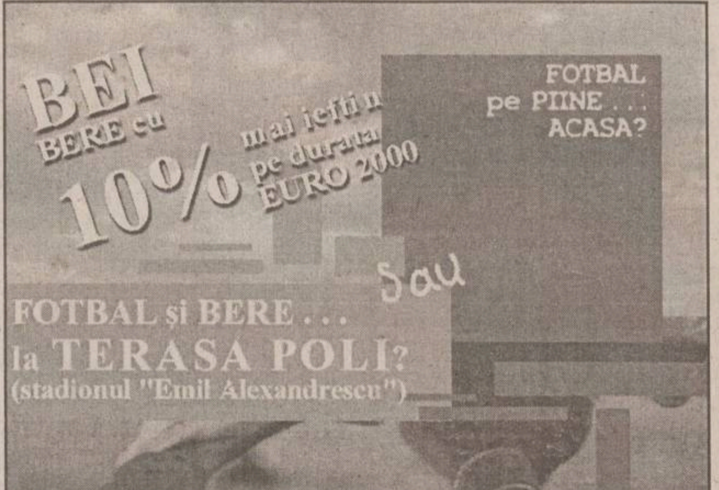

VRANCART ADJUD

lider pe zona Moldova pe piața

AMBALAJELOR DIN CARTON ONDULAT

Vă oferă :
- Cutii din carton ondulat, clasice sau cu închideri speciale și decupaje, simple sau cu imprimare;
- Formate plane de diferite dimensiuni (plăci, tăvițe);
- Alte tipuri de ambalaje (separatoare, carton tip II - suluri)

"VRANCART ARE GRIJĂ DE PRODUSELE DVS !"

Relații la tel. 037/640.800, 641.219, fax 037/641.720

PANORAMIC

Cîte 3.000 de dolari pentru rapidiste

Ministrul Transporturilor, Traian Băsescu, le-a premiat, sîmbătă, cu cîte 3.000 de dolari pe jucătoarele echipei feminine de handbal Rapid Bucureşti, cîştigătoarea ediţiei din acest an a Cupei Oraşelor. Rapid a cîştigat Cupa după ce a terminat la egalitate (26-26) partida retur a finalei, disputată pe 28 mai, în deplasare, în compania echipei daneze Randers HK. În tur, Rapid a învins, cu 30-25, într-o partidă disputată la Bucureşti. Handbalistele rapidiste au mai primit din partea Ministerului Transporturilor cîte o plachetă şi medalii. Antrenorul principal al echipei, Vasile Mărgulescu şi secundul Nicolae Diaconu au primit titlul de antrenor emerit. Traian Băsescu a declarat că obiectivul stabilit echipei în sezonul 2000-2001 este cîştigarea titlului de campioană a României.

Pleşca dă explicaţii

Membrii Biroului Federal al FR Polo au stabilit că principala cauză a ratării calificării naţionalei României la JO de la Sydney a fost neparticiparea tuturor jucătorilor la perioada de pregătire premergătoare turneului preolimpic de la Hanovra, a declarat antrenorul federal Virgil Pleşca. Acesta a mai spus că s-au invocat şi alte motive, precum durata insuficientă a perioadei de pregătire, lipsa eficienţei în atacul poziţional şi nepregătirea situaţiei de joc în inferioritate numerică. Antrenorul a precizat că naţionala de seniori se va reuni, pe 13 iunie, la bazinul „Dinamo", în vederea participării la Balcaniadă, care va avea loc între 6-9 iulie, la Bucureşti. Reprezentativa României va participa şi la turneele de verificare din Spania, Ungaria şi Iugoslavia.

Dukov a murit pe teren

Fostul fotbalist ucrainean Viktor Dukov (44 de ani) a decedat, vineri seară, la Falkenstein, în timpul unui meci din cadrul competiţiei „Soccer World Fun Cups 2000", la care participă foşti jucători de fotbal. În timpul meciului între Hansa Rostock şi reprezentativa Ucrainei, Dukov a suferit un atac de cord şi a decedat pe teren. Partida a fost imediat întreruptă.

Greşelile costă puncte

■ *R.C. Griviţa Bucureşti - Poli Nena Iaşi 34-19 (17-5), în Divizia Naţională la rugby, prima grupă valorică*

Rugbiştii ieşeni nu au reuşit să aducă de la Bucureşti mai mult decît punctul acordat pentru prezenţă, suferind încă o înfrîngere în deplasare. Politehnica Nena a plătit tribut începutului foarte slab de meci, în minutul 28 jucătorii de la R.C.Griviţa avînd deja un avantaj substanţial: 17-0. Ieşenii au greşit foarte mult în apărare, permiţîndu-le adversarilor să înscrie ori de cîte ori se apropiau de butul nostru. Spre finalul reprizei, Maţievschi a înscris o încercare pe înaintare, transformarea fiind ratată însă de Cazacu. Partea a doua a jocului îi găseşte tot pe griviţeni în atac, aceştia reuşind o nouă încercare. Cazacu mai reduce proporţiile scorului printr-un eseu transformat, însă replica gazdelor nu întîrzie şi cu 10 minute înainte de final Griviţa conducea cu 27-12. Mocanu înscrie o încercare frumoasă după un atac pe treisferturi, transformă şi duce scorul la 27-19. Era însă prea tîrziu pentru a se mai putea spera la ceva şi, în finalul jocului, tot gazdele vor mai marca odată.

„A fost un meci mai slab făcut de noi, cu o primă repriză în care am greşit foarte mult. În partea a doua ne-am mai dat drumul, dar nu am reuşit să întoarcem rezultatul", ne-a spus ***antrenorul Constantin Veriveş.***

Ieşenii se descurcă mai greu în deplasare decît pe teren propriu

Politehnica Nena a jucat în următoarea componenţă: Todiraşc, Colibă (Enachi), Afrăsinei - Baş, Budişteanu (Ionescu) - Chiriac (Cojocaru), Cibotariu, Maţievschi - Nazarie, Cazacu - Ursu, Cuzic, Manole, Luca (Rotaru) - Mocanu.

Celelalte rezultate: Universitatea Remin Baia Mare - Dinamo 35-35, Steaua - Rulmentul Bîrlad 55-35, Universitatea Cluj - CSM Kirschbaum Sibiu 34-19 (în play-off), respectiv Universitatea Timişoara - Ştiinţa Petroşani 18-11, UAMT Oradea - Farul Constanţa 13-72, Precizia Săcele - CSM Eldoforest Suceava 21-10, Minerul Lupeni - CFR Constanţa 21-6 (în grupa locurilor 9-16). Campionatul se întrerupe din nou din cauza turneului de calificare la Campionatul Mondial de rugby în 7, în care este angrenată şi echipa României. Printre componenţii lotului care va merge în Germania se numără şi ieşeanul George Chiriac. Următoarea etapă se va desfăşura pe 17 iunie, Politehnica Nena urmînd să joace acasă, cu Steaua. **(Daniel SIMION)**

Clasament

1.Dinamo	11	10	1	0	433-214	32
2.Steaua	11	7	0	4	304-217	25
3.Poli Nena	11	6	0	5	216-228	23
4."U"Cluj	11	4	1	6	202-262	20
5.R.C.Griviţa	11	4	0	7	225-240	19
6.Bîrlad	11	4	0	7	213-274	19
7.Sibiu	11	3	2	6	178-240	19
8.Baia Mare	11	3	2	6	185-294	19

Sabrerii ieşeni au cîştigat experienţă

La sfîrşitul săptămînii trecute a avut loc la Bucureşti Memorialul Rohonyi la sabie, un concurs care face parte din circuitul Cupei Mondiale. Cel mai bun rezultat l-a reuşit Mihai Covaliu, care s-a clasat pe locul 10, fiind învins cu 15-13 în optimile de finală de polonezul Rafal Sznajder. În clasamentul probei masculine de sabie, cei mai bine clasaţi sportivi români au fost: Dan Găureanu - locul 16, Daniel Grigore - locul 22, Alin Lupeică - locul 27, Ciprian Porumb - locul 30 şi Constantin Sandu - locul 31. Finala competiţiei de sabie din cadrul Memorialului Rohonyi a fost cîştigată de ungurul Domokos Ferjancsik, care l-a învins, cu scorul de 15-7, pe compatriotul său, Csaba Köves.

De remarcat este faptul că Ferjancsik l-a eliminat în turul doi pe Alin Lupeică cu 15-13, după ce în prima rundă pe tabloul de 64 ieşeanul trecuse de un chinez. O figură frumoasă a făcut şi Florin Zalomir (CSM-CSS Unirea Iaşi), învins în primul tur pe tabloul de „64" de Koves, cu 15-14. „Zalomir a condus cu 14-12, însă experienţa superioară a ungurului a fost decisivă pînă la urmă", ne-a spus antrenorul Iulian Biţucă. Acesta s-a declarat mulţumit de rezultatele obţinute de elevii săi, numai Cătălin Ganea ratînd calificarea pe tabloul principal. Radu Tofan, Radu Pruteanu, Răzvan Gavriluţă şi Răzvan Sîrbu au trecut de grupele eliminatorii, însă au pierdut din primul tur pe tabloul de „64". **(D.SIMION)**

A doua victorie

Naţionala feminină de volei a României a învins, sîmbătă, în sala „Rapid" din Bucureşti, cu 3-1 (25-20, 23-25, 25-20, 25-21), reprezentativa Poloniei, în al doilea meci din cadrul seriei a doua a primei grupe valorice a Ligii Europene. Naţionala României a evoluat în următoarea componenţă: Cristian Pîrv, Carmen Ţurlea, Mirela Corjeuţanu, Luminiţa Trombiţaş (Daniela Mincă), Alida Cioroianu (Cristina Androhovici) şi Elena Butnaru (Melania Alexe). La sfîrşitul partidei, ***antrenorul principal Costinel Stan***, a declarat că unitatea jucătoarelor române a fost cheia succesului. ***„Polonezele porneau favorite, avînd în vedere că în ultimele trei întîlniri directe victoria a fost de partea lor. Astăzi, fetele noastre s-au autodepăşit, jucînd excepţional. Cred că în acest meci am ghicit şi schimbările"***, a adăugat Stan. În urmă cu o săptămînă, în primul meci al seriei, România a învins, pe teren propriu, naţionala Belarusului, cu 3-0, iar Polonia a cîştigat, cu 3-0, în faţa Greciei. Primele două echipe clasate în această serie se vor califica la turneul final al Campionatului European, care va avea loc, în perioada 22-30 septembrie 2001, la Sofia.

ŞCOALA DE ŞOFERI

AUTOGALAXY SRL

Şcoala de şoferi AUTOGALAXY SRL vă oferă posibilitatea şcolarizării, în vederea obţinerii permisului de conducere, cu numai **550.000** lei (exclusiv benzina - 75l).

Plata în rate!

Tel.: 23.78.58; Mobil: 094-21.50.44
Str. Mitropolit Varlaam 54 (Grup Şcolar "Nicolina")

Şcoala de şoferi MONDO-TRAFIC

vă aşteaptă cu
• cele mai mici preţuri • plata în rate
• reduceri pentru elevi, studenţi, şomeri

Înscrieri: zilnic, orele 8⁰⁰-17⁰⁰, la sediul din Iaşi, str. Sărărie 38, tel. 117210.

Doriţi să învăţaţi adevărata artă a conducerii automobilului?
Apelaţi la şcoala de şoferi AUTOSPORT

SERIOZITATE şi PROFESIONALISM. PLATA în RATE.

Relaţii, zilnic între orele 9-17, la sediul din bd. Primăverii 2 (lîngă Iaşitex), sau la Clubul CFR - str. Rîpa Galbenă 12 (orele 8-20), tel. 230360

Farmaciile IASSYFARM

• FARMACIA DACIA 1
B-dul Dacia nr. 32
Luni-Vineri: 7.30 - 20.30
Sîmbătă: 8.00 - 14.00
Duminică: 8.00 - 12.00
Sfaturi medicale: miercuri: 8.00 - 12.00
☎ 153.498

• FARMACIA NICOLINA
Str. Sălciilor, bl. 828
Luni-Vineri: 8.00 - 21.00
Sîmbătă: 8.00-14.00
Duminică: 8.00-12.00
☎ 122.782

• FARMACIA STUDENŢEASCĂ
Pol. Studenţi şi Elevi
Str. Toma Cozma 3
Luni-Vineri: 7.00 - 20.00
☎ 140.859

• FARMACIA TĂTĂRAŞI
Str. V. Lupu 8, bl. D3
Luni-Vineri: 8.00 - 21.00
Sîmbătă: 8.00-14.00
Duminică: 8.00-12.00
☎ 172. 867

• FARMACIA SF. PARASCHEVA NON STOP
Piaţa Unirii 3
Sfaturi medicale: Marţi: 14.30 - 16.30
☎ 116.029

• FARMACIA GRĂDINARI
Str. V. Lupu 160, bl. G3
Luni-Vineri: 7.30 - 20.30
Sîmbătă: 8.00-14.00
Duminică: 8.00-12.00
Sfaturi medicale: Luni-Vineri: 9.00-11.00
☎ 175.457

• FARMACIA INDEPENDENŢEI
Bd. Independenţei 23
Luni-Vineri: 8.00 - 21.00
Sîmbătă: 8.00-14.00
Duminică: 8.00 - 12.00
Sfaturi medicale: Miercuri: 14.30-16.30
☎ 116.408

• FARMACIA PRIMĂVERII
Pol. Industrială
Str. Primăverii 14
Luni-Vineri: 7.00 - 20.00
Sîmbătă: 8.00 - 13.00
☎ 136.971

• FARMACIA PODU ROŞ NON STOP
Str. Socola 9, bl. E1
Sfaturi medicale: Joi: 14.30 - 16.30
☎ 132.293

• FARMACIA PODUL DE FIER
Str. Tudor Vladimirescu, bl. 306
Luni-Vineri: 8.00 - 21.00
Sîmbătă: 8.00 - 13.00
Duminică: 8.00 - 13.00
Sfaturi medicale: Luni: 14.30 - 16.30
☎ 218.323

• FARMACIA SF. SPIRIDON
Pol. Municipală
Luni-Vineri: 7.00 - 20.00
☎ 115.224

• UNITATE DE OPTICĂ MEDICALĂ ŞI ARTICOLE TEHNICO-MEDICALE (UTM)
Pol. Industrială
Str. Primăverii 14
Luni-Vineri: 8.00 - 16.00
☎ 136.971

• FARMACIA CENTRALĂ
Paşcani, str. Stefan cel Mare 118, bl. A4
Luni-Vineri: 8.00 - 21.00
Sîmbătă: 8.00 - 14.00
Duminică: 8.00 - 13.00
☎ 764.059

• FARMACIA PODU ILOAIEI
Podu Iloaiei Bl.4
Luni-Vineri: 8.00 - 21.00
Sîmbătă: 8.00 - 14.00
☎ 740.175

• FARMACIA PETRU RAREŞ
Hîrlău, str. Stefan cel Mare 12, bl. 11
Luni-Vineri: 8.00 - 21.00
Sîmbătă: 8.00 - 14.00
Duminică: 8.00 - 12,00
☎ 720.378

• FARMACIA BUCIUM
Str. Bucium nr. 19, bl. B21
Luni-Vineri: 8.00 - 21.00
Sîmbătă: 8.00 - 14.00
Duminică: 8.00 - 12.00
Sfaturi medicale: Luni-Vineri: 12.00 - 14.00
☎ 130.522

NOU **IASSYFARM** pune la dispoziţia populaţiei o linie telefonică non-stop pentru persoanele care au nevoie de consultanţă medico-farmaceutică de urgenţă prin farmaciile: **Sf. Parascheva - 116029; Podu Roş - 132293**.

SOCIETATEA ROMANA DE RADIODIFUZIUNE
PE 1053 KHZ
RADIO IASI
Radio Iaşi
Căutaţi-ne,
Ascultaţi-ne,
Rămîneţi cu noi!

TURISM

TOTEM TURISM AGENŢIE DE TURISM

Excursii.....
ITALIA
GRECIA, MALTA/CIPRU, FRANŢA/SPANIA, IRLANDA/ANGLIA, AFRICA DE SUD, CEHIA, SLOVENIA/CROAŢIA

Avion.....
BRITISH AIRWAYS, Alitalia, swissair, MALEV, KLM, CSA Czech Airlines, Emirates, AIR FRANCE, Lufthansa
BALKAN, AUSTRIAN AIR LINES, TAROM, ROMAVIA, TURKISH AIRWAYS

Autocar.....
Plecări din Iaşi
DOUBLE T, TRANS EUROPA, EUROTIME, ATLASSIB, Touring, EUROPABUS
ITALIA, ELVEŢIA, Germania, Spania, Franţa, Portugalia, Anglia, Austria, Scandinavia, Benelux, Irlanda

Programe.....
Weekend munte
Sovata, Rarău, Tuşnad, Cîmpulung Moldovenesc, Durău, Agroturism Bucovina, Sinaia, Predeal, Buşteni, Braşov, Vatra Dornei, Covasna, Slănic Moldova

Str. Păcurari nr. 8 (la 50 m de Biblioteca M. Eminescu), tel./fax: 032/213545, fax: 032/217380, office@totem.ro

ICAR TOURS — BILETE* DE AVION la tarife incredibile* — IATA

AMSTERDAM	275 USD	BOSTON	352 USD
PARIS	299 USD	MIAMI	352 USD
LONDRA	333 USD	MONTREAL	352 USD
NEW YORK	349 USD	ATLANTA	385 USD
CHICAGO	349 USD	TORONTO	385 USD

Numai NOI eliberam biletele pe loc.
* tarifele sunt valabile dus - intors si nu includ taxele de aeroport
IAŞI: str. C. Negri nr 43 - parter, tel. 032-216.319, fax 032-217.160
Rezervări NON STOP 094-606.426, 092-468.036, e-mail icar@icar.ro

BILETE DE AVION (toate companiile)
MDV
P-ţa Unirii 3, tel./fax: 215.293

ATENA 153$
Str. C. Negri nr. 43 - parter, tel.: 216.319

AGENŢIA DE TURISM 'MOLDOVA' IAŞI
Str. Anastasie Panu 29, Iaşi, România
Tel.: 032-114.364, 216.771
Fax: 032-216.771
LITORAL 2000
Mamaia, Neptun, Olimp, Venus, Jupiter
PLATA ÎN RATE !
(ultima plată cu 3 zile înainte de începerea sejurului)
ASIGURĂ-ŢI VACANŢA!

SIMIAN
LITORAL 2000
Mamaia, Neptun, Costineşti, Venus, Jupiter, Olimp
Plata în RATE pînă la plecare
EXTERNE:
ITALIA - preţuri minime - plecări rapide
ITALIA; SPANIA; ANGLIA; CEHIA; EGIPT; AUSTRIA-ELVEŢIA; ISRAEL; SUA; THAILANDA; GRECIA - LITORAL; TURCIA
TRANSPORTURI INTERNAŢIONALE cu autocare de lux (ITALIA, FRANŢA, GERMANIA, SUEDIA, ELVEŢIA, GRECIA)
Notă: Italia şi Germania - acum plecări din Iaşi
Str. Anastasie Panu 1A (lîngă CEC - Hala Centrală), tel: 032/215393, 094/571720

NET COMPANIA DE TURISM
Tu ştii când, Noi ştim unde!
ROMÂNIA, Iaşi - 6600
NET 1: Piaţa Unirii 6 - Mezanin, Tel/Fax: 032 - 233.503 / 213.450
NET 2: Iulius Center, Tel: 032 - 278.060, Int.117
E-mail: net@netours.ro
Internet: www.netours.ro

Acum şi ZBORURI din BUDAPESTA
NET vă oferă acum noi tarife* pentru bilete de avion pentru orice destinaţie, cu plecare din Budapesta

Tarifele* lunii IUNIE

Atlanta	358 USD
Boston	337 USD
Cincinnati	358 USD
Houston	358 USD
Los Angeles	453 USD
Miami	358 USD
New York	323 USD
Philadelphia	351 USD
San Francisco	453 USD
Washington	323 USD
Montreal	316 USD
Toronto	316 USD
Tokyo	558 USD
Bangkok	502 USD
Bombay	446 USD
Rio de Janeiro	519 USD

*Tarifele reprezintă valoarea minimă pt. transportul dus-întors şi nu includ taxele de aeroport.

Vacanta 2000
Sejur în GRECIA Paralia Katerini
Preţ: de la 55 USD de pers/7 nopţi cazare
Sejur în MALTA
Preţ: de la 55 USD de pers/7 nopţi cazare

PRO IMTUR
TURCIA: Kusadasi: 10 zile - 220$ (transport autocar, asigurare, cazare – demipensiune)
GRECIA - Creta: 14 zile - 380$ (transport autocar, cazare + mic dejun)
VIENA - VENEŢIA: 8 zile - 390$ (transport autocar, cazare + mic dejun)
CEHIA - Praga : 3 zile - 310$ (transport avion, cazare + mic dejun)
Străpungerea Silvestru 11, bl. D2, parter, tel./fax:210632, 276115

EUROLINK TOURS
ELT
ANGLIA-OLANDA 15-28 august 555$
ISRAEL 18-25 septembrie 695$
ITALIA 25 august - 7 septembrie 575$
Str. Uranus 22, bl. I1-I4, ap. 3, tel. 220.126, 213.547, 092 203.607

OLIMP - Vacanţă 2000
ROMÂNIA litoral: Mamaia, Costineşti, Neptun, Olimp, Eforie Nord, Jupiter, Cap Aurora, Venus, Saturn. Serii de 6, 10 şi 12 zile. Cazare: hoteluri, vile şi căsuţe. PLATA ÎN RATE.
ROMÂNIA munte şi tratament: Sinaia, Predeal, Vatra Dornei, Durău, Slănic Moldova, Călimăneşti, Felix, Sovata, Tuşnad, Herculane, Covasna
GRECIA: vile şi hoteluri de 1, 2, 3, 4, 5 stele
●servicii individuale pentru toate destinaţiile şi insule; ● sejur 8 zile cu avion: Creta, Corfu, Myconos, Santorini, Katorini; ● sejur 9 zile cu autocar: Katerini - 30.06, 14.07, 28.07, 04.08, 18.08; ●circuit clasic cu autocar. Plecări în 22.07, 12.08, 09.09, 21.10
Turiştii care călătoresc cu agenţia noastră nu mai susţin interviu pentru viză la Bucureşti
TURCIA: vile şi hoteluri de 1, 2, 3, 4, şi 5 stele
●servicii individuale: Kusadasi, Antalya, Bodrum, Marmaris, Alanaya-sejur la alegere; ●sejur 8 zile cu avion charter: Antalya, Kusadasi, Bodrum; ●sejur 10 zile cu autocar: Kusadasi - plecări în 26.06, 10.07, 24.07, 07.08, 21.08
GRECIA - TURCIA: circuit clasic + odihnă Kusadasi. Transport autocar + vapor. Plecări în 25.07; 17.08.
CROATIA: vile şi hoteluri de 1, 2, 3 şi 4 stele
●servicii individuale, sejur 7 zile - Umag, Porec, Vrsar, Pola, Opatija, Dubrovnic.
UNGARIA: servicii individuale; sejur 7 zile - Balaton şi Budapesta
Iasi, Str. G.Musicescu 6, fundaţie Tel: 215524, 215539, 217170

ZTOUR INTERNATIONAL — Descoperiţi lumea cu noi
Iaşi, Bd. Ştefan cel Mare nr. 8, et. 2, cam. 16
Tel. 032 218286, tel/fax 032 211091
e-mail zenaida@mail.dntis.ro
Litoral extern
✓ ITALIA - 850 USD
✓ SPANIA - 790 USD
✓ PORTUGALIA - 800 USD
✓ CIPRU - 600 USD
✓ TURCIA - de la 300 USD
Preţurile sînt pentru un sejur de 7 zile la hoteluri de 3* şi includ transportul cu avionul
BILETE DE AVION
Oferta litoral: NEPTUN, OLIMP, VENUS, MAMAIA, EFORIE SUD, JUPITER, EFORIE NORD, SATURN, CAP AURORA, MANGALIA
Oferta munte: BUŞTENI, SINAIA, VATRA DORNEI, DURĂU, POIANA BRAŞOV, PREDEAL, BORSEC, SOVATA, SLĂNIC MOLDOVA, TUŞNAD, PĂLTINIŞ

anglia italia
ATLANTIC TURISM COMPANY
...furnizor de amintiri!
☎ 224.590, 213.872

AGENDA DE CONSTRUCȚII ȘI AMENAJĂRI

SIGURANTA • DURABILITATE • CONFORT

IMPEX AMICII SRL
IAȘI, str. Pepauti 2-4, tel./fax 032/162171

- Construcții
- Proiectare
- Tîmplărie
- Confecții metalice
- Materiale de construcții

SIGURANTA • DURABILITATE • CONFORT

ROM EST GEALAN

- tîmplărie PVC
- tîmplărie aluminiu
- mobilier birou
- amenajări și decorațiuni interioare

Iași, Sos. Iași - Tomești km. 1, tel. 032-232469, fax 233290

PEREGRINUS

produce:

JALUZELE
Exact pe gustul tău!

- verticale, din pînză, import Suedia
- orizontale, din aluminiu

Iași, str. Toma Cozma 7A (vizavi de liceul Negruzzi), tel./fax: 032/219673, 092-387.677

OMEGA INVESTI

Gresie, faianță, obiecte sanitare

SANEX

chituri, adezivi, vopsele

Calea Galății nr. 4, bl. F1, parter tel./fax: 095/64.93.73 094/61.00.75

UNID. COMPANY

- AMENAJĂRI INTERIOARE (RIGIPS)
- RESTAURĂRI APARTAMENTE STIL OCCIDENTAL
- MONTAJ GRESIE ȘI FAIANȚĂ
- INSTALAȚII TERMICE ȘI SANITARE
- TÎMPLĂRIE ALUMINIU
- TAVANE FALSE
- MANSARDE
- COPERTINE ȘI RECLAME LUMINOASE

Telefon 094 555775, 032/212825

GRUPUL DE FIRME ROMFIN
Romfin Bd. Copou nr.4 Tel.032/214.090

NOU!

Începând cu 22 Martie 2000 ROMFIN S.R.L. Iași oferă

GRATIS

tâmplărie din aluminiu

Bd. Copou nr.4 Tel. 032/214.090

ROTHERM
Reprezentant FERROLI - CE

- Cazane și centrale termice
- Calorifere din aluminiu și fontă
- Echipamente condiționare și climatizare

Prețuri speciale pentru distribuitori
BONUS SURPRIZA pentru fiecare centrală achiziționată
Vînzări en gros și en detail
PLATA ÎN RATE

Iași, Bd. T. Vladimirescu nr. 40 (Bucșinescu) Tel/Fax: 032/175105, 272340, 093-243670

BIGRECA

MARMURĂ
albă, roșie 1-2cm

- Spărtură marmură
- materiale de construcții

Iași, str. Vasile Lupu 138 (vis-a-vis de Piata Doi Băieți) Tel./fax: 032-175840

SPONTAN
Reprezentant Prefab Călărași

BCA

750.000 lei/mc (TVA inclus)
Depozit în incinta SOMACO
Tel 230647, 094-517539, 094-517538, 094-708232, 094-636515

PARASOL marcă Tehnotend srl

Producător de **JALUZELE** verticale orizontale
Tecnolight Italia

Expozitie: Str. Cucu, nr.19(Podu de Fier); Tel.: 277.501, 094-277.721

sc CHEIA

- GRESIE
- FAIANȚĂ
- ADEZIV
- INSTALAȚII SANITARE
- FITINGURI
- VAR LAVABIL
- VOPSELE

Program: zilnic 9-18, sîmbăta 9-13, duminica inchis

Sos. Nicolina, bl. 928, tel./fax 222070

EURO-DAN

producem

JALUZELE

ORIZONTALE din aluminiu
VERTICALE din material textil din aluminiu
RULOURI EXTERIOARE PVC sau aluminiu

Iași, Sf. Andrei 13, tel./fax 114318

MOBILIER
pentru personalitatea biroului tau!

QUARTZ MATRIX nou!

BIROTICA Teodor Pallady nr. 8, tel. 218.667, 218.668

AGENDA AUTO

SERVICE AUTORIZAT RENAULT

- reglare unghiuri direcție
- mecanică generală
- verificarea sistemului de frînare
- reglare aprindere cu analizorul de gaze
- diagnosticare cu ajutorul calculatorului
- tinichigerie și vopsitorie în sistem *Autocolor*

RENAULT
BRAS - concesionar -

SHOW ROOM și SERVICE: Iași, str. Silvestru 36, tel/fax:032/276320, 032/276321, Vînzări auto: 094/225450, Service: 094/519774

INTERNATIONAL COMPLEX SERVICE S.A.

vinde autoturisme **DAEWOO**

piese de schimb, accesorii auto, carburanti, lubrifianti, consignatii autoturisme.

- reparatii, garantie si post garantie, întretineri periodice pt. DAEWOO și OLTCIT.
- INSPECTII TEHNICE PERIODICE PT. TOATE TIPURILE DE AUTOTURISME.

Calea Chișinăului nr. 45, tel. 137620, fax: 233296
Internet - http://home.dntis.ro/isciessa/index.html

s.c. AUTOSTAR s.r.l. Bacău

- Motoare Diesel complete și componente caroserie;
- FIAT SCUDO COMBINATO 1,9 TD;
- axa fată-spate IVECO și MAN;
- linie spălătorie haine;
- utilaj de spălat mașini cu termostat;
- prese automate hîrtie;
- dispozitiv de împrăștiat nisip, criblură sau îngrășămînt;
- rafturi și vestiare metalice;
- tubulatură centrale termice

TOFAN GRUP

luni - vineri 8-16
Bd. Primăverii nr. 72
(lîngă Stația de Salvare)
☎ 032/251837 236257

UNIVERSAL MOTO VELO

BICICLETE
REPARAȚII
ACCESORII
PIESE DE SCHIMB MOTO-VELO

Str. Gării nr. 15, tel. 114300

S.C. COMAT S.A.

COMAT IAȘI SA ROMANIA

cel mai mare angrosist din Moldova,

Vă oferă la cele mai mici prețuri

CÂRLIGE DE REMORCARE

omologate RAR, pentru toate tipurile de autoturisme **DACIA, ARO** și **DAEWOO.**

Dispozitivele sînt livrate cu accesorii, care conțin toate elementele montării și legături electrice, precum și: Declarația de conformitate, Certificatul de montare, Certificatul de calitate, Instrucțiuni de utilizare și Instrucțiuni de montare.

Relații suplimentare puteți obține la sediul firmei:

Iași, str. Serg. Grigore Ioan nr. 7, tel. 032/156300 int.120, fax 032/157261

Professional security systems MOLID

- Sisteme de alarma auto, imobile, supraveghere incendii
- Sisteme de control acces
- Sisteme de supraveghere video
- Interfoane si videointerfoane
- Detectoare de gaz metan
- Bariere antifurt
- Dispecerat de supraveghere cu interventie inarmata.

NOU! CASE DE MARCAT FISCALE!

Bd. Copou, nr. 3 telefon: 032-21.66.71 fax: 032-21.45.64 e-mail: molid@opsynet.com

Ce-i al tau trebuie sa ramana al tau!

ROMIL SERVICE SRL
DEALER AUTORIZAT
FIAT

Show Room:
B-dul T. Vladimirescu 4, IASI
Tel: 032 232665, 032 216800
Service:
Sos. Iasi-Tomesti km 2
Tel: 032 136160

FIAT

- Autoutilitare si autoturisme din gama *FIAT*
- Sistem de leasing
- Garantie si postgarantie
- Piese de schimb originale
- Uleiuri *FIAT*
- Anvelope *PIRELLI*

SERVICII MEDICALE

• ECHOMED
Obstetrică - ginecologie

Medici primari: Șefan BUTUREANU, Maria AKAD, Alexandra OVĂNESCU, Maricica PĂVĂLEANU

■ **ECHOGRAFII:** diagnostic de sarcină, depistarea sexului fetal, afecțiuni ale sînului, ficat, rinichi, pancreas.
■ **Chiuretaje uterine**
■ **Tratamente pentru sterilitate** (feminină și masculină)
■ **Teste** pentru sarcină (3 min.)
■ **Contracepție** orală și montări sterilete
■ **Colposcopii.**
■ **Cauterizări** - biopsii uterine și de col.
■ **Examene citologice**: citodiagnostic, secreții vaginale, secreții uretrale, spermograme, teste postcoitale

Consultații asigurate de profesori universitari și medici specialiști de înaltă competență profesională.

Sos. Păcurari nr. 4, corp anexă la bl.590A (vis-a-vis de Oficiul PTTR)
☎251927 (fax) ; 018-613.388

• Cabinet de oftalmologie și optică medicală

SC MEDOPTICA SRL
Socola nr. 8 (lîngă 1001 Articole)
CONSULTAȚII CU APARATURĂ COMPUTERIZATĂ
- Prescripții ochelari, lentile de contact (medicale și estetice)
- Consultații și tratamente oftalmologice
- Optică medicală (inclusiv lentile plastic, bifocale, progresive - Zeiss și Essilor)

Medici care asigură consultații:
Dr. Anghel Kreolla
Dr. Pepelea Lucia
Dr. Scînteie Mira
Dr. Tarasi Carmen
Dr. Dimofte Doina
Dr. Constantin Cătălin

Program:
luni - vineri: 9 - 19
sîmbătă: 10 - 14
Pentru programări și informații sunați la
☎ 218347

• PRO FAMILIA

Laborator analize medicale efectuează orice investigație de laborator, executate de profesori universitari
Str. Țuțora 11C, sc. D
Program: zilnic: 7.00-18.00
sîmbăța și duminica: 9.00-11.00
☎230.431

• POLICLINICA PROFESMED

str. VASILE CONTA nr. 18 (vizavi de policlinica Municipală, Piața Sf. Spiridon)

CONSULTAȚII ȘI TRATAMENTE ÎN TOATE SPECIALITĂȚILE
Se efectuează și: ANALIZE DE LABORATOR cu aparatură și reactivi din import; CHIURETAJE - metoda modernă prin aspirație; ECOGRAFII; ACUPUNCTURĂ în afecțiuni neurologice; TRATAMENTE BIONICE în afecțiuni dermatologice, osoase, neurologice; TRATAREA obezității, impotenței sexuale, infertilității, tulburărilor de creștere.
Medicii Policlinicii sunt nume sonore ale medicinii ieșene, în majoritate profesori universitari.
Prețurile percepute pentru consultații și analize sunt cele mai reduse.
☎ 213 226

• BIO PAN
CENTRU MEDICAL

Cabinet cu contract Casa de Asigurări de Sănătate
- Retete compensate
- UROLOGIE, SEXOLOGIE CHIRURGIE, OBSTETRICĂ -GINECOLOGIE, MEDICINĂ INTERNĂ, FIZIOTERAPIE, MEDICINĂ DE FAMILIE, ECOGRAF COLOR COMPUTERIZAT

Medici primari
Urologie-Sexologie:
- Dr. Constantin Liviu Panainte (doctor în științe medicale). Mici intervenții chirurgicale și urologice, cistoscopii, cauterizări, sterilitate

Pneumologie: Dr. Constantin Panainte - consultații, scopii și grafii pulmonare
Ginecologie: Dr. Ioan Bunea. Contracepție orală, montări sterilete, cauterizări, tratamente sterilitate, chiuretaje.
Medicină de familie: Dr. Nicolae Mihu - consultații medicină generală, înscrieri pentru medic de familie (093/390279).
Str. V. Alecsandri 9B, ap.1
☎ 032/210.728
Zilnic: 10.00-18.00
Sîmbăta: 10.00-12.00

• Dr. Gh. ILIEV

medic specialist obstetrică-ginecologie
■ Consultații obstetrică-ginecologie
■ Ecografii (Aparat Doppler color computerizat)
- Ecografii mamare
- Ecografii pelviene (sondă endovaginală)
- Morfologie fetală

CENTRUL MEDICAL IRIS
Bd. Copou 38, bl. A4, sc. A, (vis-a-vis de Grădina Copou)
☎ 213793,
vineri: 15.00-16.00
sîmbătă: 8.00 - 9.30

• LASERO-TERAPIE

Specialiști în LASER, recunoscuți de Harward Medical School - Boston, efectuează tratamente ultra moderne cu laser pt. copii și adulți, la cabinet și domiciliu
- URGENȚE : gripă, viroze respiratorii, bronșiolite, astm bronșic, fracturi, traumatisme musculo-scheletale, torticolis, lumbago, migrene, arsuri, dureri faciale și trigeminale, laringite, afte bucale, paralizii.
- BOLI RESPIRATORII
- AFECȚIUNI ORL: faringo-amigdalite, rinite alergice, rino-adenoidite, otite, sinuzite, zgomote în urechi, surditate.
- BOLI REUMATISMALE : artrite, artroze, epicondilită, achilodinie, decubitus, dureri la masticație, calcificări calcaneene
- BOLI DE PIELE: dermatite, eczeme, cangrenă, plăgi, flebite, hematoame, herpes, furunculoză, chelie
- ALTE AFECȚIUNI: acnee, cicatrici, dureri de stomac, cistite, dismenoree, stimulare psihică și regenerare.

AVEȚI ÎNCREDERE ÎN MEDICINA MILENIULUI III !

Sunați acum:
☎094-849637, 251.117, 232.807

• CABINET STOMATOLOGIC

Dr. Daniela Lăzescu
medic primar stomatolog

Str. Sf. Lazăr nr. 45 (vis-a-vis de sediul BCR)
☎ 237998
Puteți telefona pentru programări zilnic între orele 8.00-18.00 (sîmbăta între 8.00-14.00)

• MEDICAL CENTER
THEMIS-ART Iași
OBSTETRICĂ-GINECOLOGIE

str. Luca Arbore 10A, bl. 404, parter
GRATUIT! Consultații, ecografii, laborator și tratamente diverse (planificare familială, montat sterilete, cauterizări, chiuretaje cu anestezie generală, alte intervenții chirurgicale). Competență profesională maximă, aparatură și instrumentar de ultimă generație.
GRATUIT! - în condițiile acordate de Casa de Asigurări Sociale de Sănătate Iași-contract nr. 294/99.
☎/fax 250929

• SOFIDENT
Laborator dentar

Lucrări dentare din porțelan
SHOFU - JAPAN
VITA OMEGA - GERMANY
☎ 115460, 113750

• MEDIRO
(servicii medicale)

Asigurăm asistență medicală de specialitate în:
- MEDICINĂ INTERNĂ, CARDIOLOGIE, NEUROLOGIE, PEDIATRIE, DERMATOLOGIE;
- ANALIZE LABORATOR (Biochimie, Hematologie);
- ECHOGRAFIE, ELECTROCARDIOGRAME;
- Tratamente diverse (injecții intramusculare, intravenoase, infiltrații, perfuzii etc);

■ LOGOPEDIE - Tratament în Tulburări de vorbire la copii și adulți (congenitale, pastraumatice, după accidente ischemice)
■ DERMO-OSMETOLOGIE
ASISTENȚĂ PEDIATRICĂ pe bază de ABONAMENT (3 luni, 6 luni, 12 luni)
Asistența medicală este acordată de cadre didactice universitare și medici primari de înaltă competență profesională.

<<REDUCERI PENTRU PENSIONARI>>

Bd. Alexandru cel Bun nr. 4, bl. 1205C-parter (în apropierea Podului dintre cartierele Mircea cel Bătrîn și Al. cel Bun)
Program: zilnic 9.00-19.00
☎ 259.111

• CABINET DE ALERGOLOGIE

Dr. Victoria Maxim
Medic primar pediatru și specialist alergolog, copii și adulți
Ofer consultații, testări cutanate, tratament de specialitate.
Piața Voievozilor 13, bloc 3 parter (Cinema Dacia) în studio FOTO
Marți, Joi: 14.00 - 17.00
Sîmbătă: 8.30 - 11.30
Programări:
☎ 136172, 131525, 092881943

• GALATEEA

Cabinet ginecolgie-obstetrică
(Tătărași, str. Pictorului nr. 4A)
■ **Conf. dr. Florin Dumitrache**
luni, miercuri: 15.00-18.00
■ **Dr. Gabriela Acostioaiei**
luni-vineri: 12.00-19.00
sîmbătă: 9.00-12.00
☎ 176.184

• Policlinica MEDICAB

Societate româno-germană, ce are încheiat contract cu Casa de Asigurări Sociale de Sănătate. Asigură asistență medicală în următoarele domenii:
■ MEDICINĂ GENERALĂ, MEDICINĂ INTERNĂ, CARDIOLOGIE EKG în sistem coplată, GINECOLOGIE, PSIHIATRIE - PSIHOTERAPIE, NEUROLOGIE, REUMATOLOGIE, IMAGISTICĂ ECOGRAFIE în sistem coplată, STOMATOLOGIE în sistem coplată.
■ **LABORATOR ANALIZE DIN BAREMUL CASS - gratuite.**
■ GIMNASTICĂ DE ÎNTREȚINERE ȘI RECUPERARE MEDICALĂ
■ Consultații în specialitățile ORTOPEDIE - TRAUMATOLOGIE, CHIRURGIE PLASTICĂ ȘI RECONSTRUCTIVĂ, GASTRO-ENTEROLOGIE, BOLI DE NUTRIȚIE ȘI METABOLISM (diabetologie).
Prestații valabile pentru pacienții care fac dovada achitării contribuției pentru CASS.
Program: luni-vineri 8-20, sîmbătă 8-14.
Str. A. Panu 1A (lîngă CEC - Hala Centrală).
☎ 211863, 218112.

• OPTIMIT
Cabinet oftalmologic și optică medicală

■ **Consultații oftalmologice complete** cu aparatură profesională computerizată asigurată de medic primar oftalmolog dr. Carmen Romanescu
■ **Prescripții ochelari și lentile de contact**
■ Execuția ochelarilor promptă și de **calitate incontestabilă** asigurată de optician Dumitru Mihăiță.
Str. Nicolina nr. 6 (lîngă pasarela de la Bazar)
Program consultații:
luni-vineri 14.30-19
sîmbătă 10-13.
Program optică:
luni-vineri 9-19
sîmbătă 10-13
Programări și informații la
☎ 239175.

• ORTOPEDICA Servicii Medicale

B-dul Socola nr. 8, bl. C2, sc. C, parter (vis-a-vis de COMPAN), tel. 231335, 094-514420
Asigură asistență medicală în specialitățile:
■ ORTOPEDIE ȘI TRAUMATOLOGIE - consultații, tratamente (corectare diferitelor deformații ale membrelor superioare, inferioare, coloanei vertebrale sau bazinului, sutura plăgilor superficiale ale aparatului loco-motor, etc. Tratamente moderne recuperatorii după FRACTURI, ENTORSE, LUXAȚII sau afecțiuni dureroase sau inflamatorii ale aparatului loco-motor (artrite, artroze, lombo-sciaitică, epicondilite, pinten calcaneean, ulcere de gambă, infecții, cicatrici vicioase după arsuri sau intervenții chirurgicale, etc) prin laser, lasero-punctură, lumină polarizată, electro-punctură, ș.a.
Pentru pacienții netransportabili asigurăm tratamente la domiciliu.
dr. B. Aniței, dr. L. Lăbușcă
■ MEDICINĂ GENERALĂ
dr. P.Onu, dr. L.Jurcă
■ GINECOLOGIE - consultații, tratamente, măsuri contraceptive, tratamente prin laser, lumină polarizată, întreruperi de sarcină prin metode clasice și prin vacuum, planing familial.
dr. S. Tomoșoiu,
dr. F Dumitrache,
dr. D. Iancu, dr. S. Galearschi
dr. C-tin Mocănașu
dr. C. Tomoșoiu
■ MEDICINĂ NATURISTĂ ȘI ACUPUNCTURĂ
■ CHIRURGIE PLASTICĂ ȘI REPARATORIE - consultații, tratamente și intervenții chirurgicale (sutură tendoane, corectare cicatrici vicioase, corecții plastice nas-urechi, ș.a.).
dr. C. Tamaș
■ ECOGRAFII
■ HOMEOPATIE
dr.E.Galupa-medic primar (Nevroze, psoriazis, obezitate, insomnii, constipații, hemoroizi, fisuri anale, disfuncții sexuale, ulcer)
CONDIȚII OPTIME DE INTERNARE
Rețete compensate și concedii medicale.
Programări și informații suplimentare, NON-STOP, la tel. 231335 sau 094-514420.

• Dr. MIRCEA ONOFRIESCU

■ Consultații obstetrică - ginecologie
PROFESMED ☎ 213.226
luni și vineri 17.00 - 19.00
■ Echografii aparat DOPPLER COLOR computerizat
POLICLINICA 2 Iași ☎ 133.088
marți și vineri 13.00 - 15.00

☎ TELEFOANE UTILE: FARMACII

FARMACIA MELISSA - MONTERO

SALON DE TEHNICĂ MEDICALĂ

Str. Bărboi nr. 5 (vizavi de Biserica Bărboi), tel. 213123
orar: luni-vineri 8.00-18.00, sîmbătă 8.00-13.00
Importator producător si distribuitor de aparatură, instrumentar, materiale si mobilier medical

FARMACII

PODU ROȘ telefon: 234099
Orar NON STOP, str. Nicolina 2, bl. C7

PĂCURARI telefon: 216567, 216733
Orar luni - vineri 8.00-20.00, sîmbătă 8.00-14.00, șos. Păcurari 137, bl. 600

MATER OPTICA - cel mai modern centru de oftalmologie și optică medicală din România

- Unicul atelier de optică din Iași în care confecționarea ochelarilor se face cu aparatură computerizată, de ultimă generație, mînuită de tehnicieni la curent cu ultimele descoperiri și evoluții în domeniul opticii
- Precizie maximă
- Consultații oftalmologice la nivel european:
- Refracții cu autokeratorefractometru
- Fund de ochi
- Presiuni intraoculare cu tonometru Haag - Streit
- Prescripții ochelari și lentile de contact (inclusiv lentile de contact cosmetice cu dioptrie și pt. astigmatisme)

IAȘI
Bd. Independenței nr. 10
tel. 214072

Medici care asigură consultații:
Prof. dr. Sergiu BUIUC
Medic primar dr. G. BEȘCHEA
Medic primar dr. G. DIMITRIU
Medic primar dr. G. MACOVEI
Medic primar dr. C. ANDRON
Medic primar dr. M. BREDEȚEANU
Medic primar dr. G. TODOSI

Nu mai aveți nevoie de ochelari! NOU!

Chirurgia refractivă a corneei cu LASER EXCIMER reduce dioptriile dumneavoastră la zero.

Optică și consultații oftalmologice

Aparatura performantă pe plan mondial
Personalul medical și auxiliar specializat în străinătate
Se oferă servicii de ținută occidentală

Med
APOLLONIA MED

Prof. dr. Dorin CHISELIȚĂ
Conf. dr. Dănuț COSTIN
As. univ. Ion CIJEVSCHI
Medic primar dr. Dumitru PETRARU
Medic primar dr. Ovidiu FILIMON
Medic primar dr. Ada CĂLIN
Medic primar dr. Magda DOGARU
Medic specialist dr. Viorica RADUȚA

Str. Păcurari nr. 11, tel./fax 032/112 087

DENTAL PLUS cabinet stomatologic

Dr. Marius Popovici, Dr. Doina Popovici, Dr. Liliana Constantin

- **DETARTRAJ** cu ultrasunete
- **TRATAMENTE ODONTALE** cu materiale de ultimă generatie
- **TRATAMENTE PROTETICE CLASICE și MODERNE** (ceramică, compozite fotopolimerizabile)
- **CHIRURGIE ORALA**
- **OPALESCENCE** - cel mai performant sistem de ALBIRE a dintilor.
- **CONSULTATII GRATUITE**

Str. Vasile Lupu 85, bl. V3 (statia de tramvai "Dr.Savini")
☎ /fax 272.391 Luni-vineri: 7.30-20.00, sîmbătă 8-13

OPTICA MEDICALĂ

servicii asigurate de tehn. Vasile Popa

SC TRANSPARENȚA oferă:

• consultații oftalmologice • refracții cu auto-refractometru • fund de ochi • presiuni intraoculare • prescripții ochelari • lentile contact.

Calitate, siguranță și o privire limpede prin TRANSPARENȚA.

TRANSPARENȚA sinonim cu COMPETENȚA!

Str. A. Panu 13 (vizavi de noul sediul BRD)

☎ 212162 Luni-vineri: 9-18, sîmbătă 10-14

STEREOPSIS centru de ingrijire oftalmologică

- CONSULTAȚII OFTALMOLOGICE (adulți și copii)
- PRESCRIPȚII OCHELARI și LENTILE DE CONTACT
- TRATAMENTE OFTALMOLOGICE de URGENȚĂ
- DOTĂRI ULTRAMODERNE pentru diagnosticul tuturor afecțiunilor oftalmologice

Consultații asigurate de medici cu specializări în țară și străinătate:
- Prof.dr **P.P. VANCEA** (133.243)
- Șef.lucrări dr. **C. BOGDĂNICI** (210.892, 092-507.913)
- Dr. **D. GHERGHEL** (095-631.416)

Centrul Comercial - Bd. Șt.cel Mare (lîngă Casa Modei)
tel. 11.66.51 luni-vineri: 9.00-17.00, sîmbătă 11.00-13.00

Cabinet stomatologic MEDI LIFE

- servicii stomatologice cu aparatură ultramodernă la **prețuri promoționale**
- **reduceri de tarife** pentru
- medici și personal medical
- elevi, studenți, pensionari, șomeri

Sistem avantajos de reduceri pt. pacienții permanenți.
Profesionalism, tinerețe, amabilitate.
Alegeți MEDI LIFE!
Str. Cucu 9, bl. D11, tronson II, ap.1 (lîngă Sinagogă)
Programări:
luni - sîmbătă: 10 - 19
☎ 032-112716, 092-363.233, urgențe, non stop

Cabinet medical și farmacie HELP-FLUX Str. Păcurari nr. 22, tel. 143179

Mădălina FILIMON, farmacist — Prof. dr. Jan HURJUI — Dr. Xenia PĂTRAȘ, medic de familie

Farmacie în incinta spitalului CFR Bd. Copou, tel. 143179

Conf.Dr.Ivona Lupașcu

- medic primar obstetrică-ginecologie - diplomă europeană de competență în endoscopie ginecologică,

CONSULTAȚII ECOGRAFII

- bolile aparatului genital și ale sînului
- sterilitate
- diagnosticul și supravegherea sarcinii

CENTRUL MEDICAL "IRIS" ☎ 213793

Bd. Copou nr. 38, bl. A4, sc. A (vis-a-vis de Grădina Copou)

- ecocardiografie - adulți și copii
- ecografie vasculară și generală
- urologie - consultații și ecografii
- dermatologie
- reumatologie
- medicină internă

ECOGRAF DOPPLER COLOR COMPUTERIZAT ULTRAPERFORMANT

CORPO SAN

Servicii Medicale Mobile

- Consultații medicale la domiciliu
- Internare în spital în caz de necesitate
- Tratamente injectabile
- **Electrocardiograme** și **măsurarea glicemiei** (rezultat imediat), la domiciliul pacientului

NON STOP Tel. URGENȚE **092 376.370**

Programări la telefoanele 210.410 212.211

NOU! Cabinet de medicină de familie înscrieri pentru medicul de familie
Informații și programări la tel.: 212.211; 210.410
Program zilnic: 8 - 19 sîmbăta: 8 - 13
CORPO SAN
Str. Gării 19 (colț cu str. Uzinei)

Pentru societăți comerciale oferim asistență medicală NON STOP (pe bază de abonament)

Medic primar O.R.L.
Dr. I. CORNEA

Program: luni, miercuri, vineri - orele 15.00-17.00

acordă consultații și tratamente pentru boli de nas-gît-urechi, la copii și adulți, în Cabinetul Medical "HELICOMED" (Dr. Marin Burlea), str. Străpungerii Silvestru nr. 32 (lîngă Autogară), tel. 217666.

TELEFOANE UTILE - CABINETE ȘI FARMACII VETERINARE

INTERSERVICE VET
- CLINICĂ VETERINARĂ
☎ 032/217111, 094-550153
- FARMACII VETERINARE
☎ 032/214983
Program: 8.00-20.00

CABINET VETERINAR
PROVET IAȘI
Str. Smîrdan nr. 93 C
ZILNIC : 9.00 -23.00
Consultatii si tratamente la domiciliu
☎ 233.772, 092.376.433 (NON STOP)

CABINET ȘI FARMACIE VETERINARĂ
ANIMAVET
Str. Smîrdan nr. 70
luni-vineri : 8.00 -20.00
sîmbătă-duminică: 9.00-15.00
Consultatii si tratamente la domiciliu
☎ 237.874

CABINET DUOVET
Str. Nicolae Gane nr. 25
zilnic : 16-20, sîmbătă: 10.00 - 13.00
duminică - închis
☎ 092555155, 032/214773

SERVICII MEDICALE MOBILE
• consultații • deparazitări • vaccinări • tratamente la domiciliu.
☎ 094396303, 032/138328

FARMACIE ȘI CABINET VETERINAR
SANIVET
- Str. Străpungerii Silvestru nr. 7 (vizavi de „Metropizza Gară")
☎ 032/218465
- Str. Nicolina 4A
☎ 032/224008

luni-vineri : 8.00 - 19.00
sîmbătă: 8.00-15.00
duminică închis

CABINET SI FARMACIE VETERINARĂ
SANOVET
Păcurari 116 (vizavi de statia SHELL Păcurari)
zilnic : 9.00 - 20.00
duminică 9.00 - 14.00
☎ 032/259286; 094622730
NON-STOP

WHITE FOX
- CABINET SI FARMACIE VETERINARĂ
Străpungerii Silvestru 9
- FARMACIE VETERINARĂ
Păcurari 18
zilnic : 9.00 - 20.00
sîmbătă, duminică 9.00 - 14.00
☎/fax 143241, 094502645, 094279923 -NON STOP

☎ TELEFOANE UTILE: FARMACII

• A.T.I.- PULS
Șos. Natională 194, bl. D
zilnic : 7.30 - 21.00
sîmbăta :8.00 - 20.00
duminica : 8.00 - 18.00
☎ 233.242, 233.223

• THYMUS
Str. Arges nr. 6, bl. D8 (Al.cel Bun, în spatele Caseriei CONEL)
Luni-vineri : 8.00-20.00
sîmbata, duminica : 8 -16
☎ 154.445

• EUROPHARM
Str. Cerna 1 (Mircea cel Bătrîn)
zilnic : 8.00 - 20.00
sîmbata : 8.00 - 14.00
duminică: 8.00 -14.00
☎ 224.109

• FARMA LIV
Str. Nicolina nr. 11, bl. A5
zilnic: 8.00 - 20.00
sîmbata: 8.00 - 20.00
duminica: 8.00 - 14.00
☎ 231.197

• GABRIELA FARM
Str. Păcurari, bl. 582
zilnic: 8.00 - 20.00
sîmbata: 8.00 - 20.00
duminica: 8.00 - 14.00
☎ 218.473, 216.507, 220.205

• FARMA BEST FLORA NON STOP
Str. Vasile Lupu nr. 108A, bl. G6 (lîngă magazinul FLUX)
☎ 271.962

• FARMACIA IRIS PHYTO PHARMA
Bd. Copou 3 (la parterul Trustului de constructii)
zilnic: 7,15-20,00;
sîmbata 9,00-14,00;
duminica 9,00-14,00;
☎ 219296

• FARMACIA IRIS PHYTO PHARMA
Sos. Păcurari nr. 43, bl. 545
zilnic: 8,00-21,00;
sîmbata 8,00-18,00;
duminica 8,00-14,00;
☎ 250337

• FARMACIA PROFARM
str. Carpati nr. 17 (lîngă Posta din Nicolina)
zilnic: 8.00 - 21.00
duminică: 8.00 - 16.00
☎/fax 224.952

• NOREX PHARM
str. Grigore Ureche nr. 1 (lîngă Tribunal)
zilnic : 8.00 - 20.00
sîmbata : 8.00 - 16.00
duminică: 8.00 -14.00
☎ 216.382

• BABY FARM
Str. V. Lupu 70-74
luni-sîmbata : 8.00 - 20.00
duminică: 8.00 - 16.00
☎ 271.357

• FARMACIA PROFARM 2
str. V. Lupu nr. 86 (lîngă magazinul Flux Alimentar)
NON-STOP
☎: 173.122

• REMEDIA
Str. Gării 30
zilnic : 7.30 - 20.00
sîmbata : 8.00 - 14.00
duminica : 8.00 - 14.00
☎ 146.325

VÎNZĂRI

■ SC GER ROM - îmbrăcăminte și încălțăminte second hand import Germania, sortată și ambalată. Livrăm marfă și pe credit în baza prezentării de garanții materiale. Informații tel: 034 - 185.872; 094 - 694741; 094 - 793.556; 094 - 769.112; 034 - 179.471 (BC - 3704583.70.72)

■ **TABLĂ ZINCATĂ SIDEX**

0,4x1000x2000

HIDROIZOLAȚII

Execuție și materiale import. Tel. 092-524.859; 032/125.705; hidro@yahoo.com (NT-7957075.26.26)

■ Importator direct Italia vînd vitrine orizontale și verticale, compresoare ptr. camere și vitrine frigorifice, lăzi frigorifice și supermarket, rotisoare, aragaze, grătare restaurant. Tel. 034 - 118.566; 094 - 173.723; 094 - 868.305. (BC - 3045749.13.15)

■ Vînd cuptoare pentru pîine pe vatră și malaxoare tip MATADOR (Germania). Telefon 094-543311. (BT.1327386.1.6)

■ Vînd cuptoare electrice panificație (patiserie), 3 tobe în garanție. Tel. 094 - 546.196. (BC - 5513413.7.10)

■ NOU! DEPOZIT ÎN BACĂU. Acid citric Austria, citrat de sodiu, zaharină, aspartam, gelatină alimentară, emulsii băuturi răcoritoare, dozatoare. Prețuri în funcție de cantitate. Telefon 094 - 594.342 Bacău, str. Turbinei, nr. 4. (BC - 5513212.7.15)

■ Vînd oțel beton PC + OB, toate dimensiunile, la prețul de 6.700 lei/kg. Relații tel. 094/615007; 094/529241. (Vs.5089624.1.10)

■ Vînd linie completă fabricație pufuleți (tip Baia Mare), utilaj industrial omologat, cu randament de 60 kg/oră. Tel. 094 - 813.598, (BC - 5513604.3.6)

■ Vînd motopompă irigat pe benzină. Consum redus, rentabilă, 600 l/min. Telefon 035/322247; 094/700611. (Vs.5360896.1.3)

■ Vînd tablă zincată 0,5X1.220X2.000 MM, 16.185 lei/Kg, 155.000 lei coala. Telefon 031/517037. (BT.2278498.2.10)

■ Vînd cuptoare panificație. Noi. Tel. 092-548.775. (NT-1704563.1.2)

■ Vînd vin nobil, 12,5 grade tărie, preț 10.000 lei/litru, negociabil. Relații telefon 035/471686. (Vs.5360964.1.6)

■ Vînd pianină Ceaikovski, placă bronz, claviatură completă, furnir impecabil. Tel. 035/421658, după ora 20. (Vs.5360504.1.1)

■ Vînt MUT 300, 220W, confecționat artizanal compus din 8 mașini. Tel. 034 - 143.266. (BC - 5513431.1.2)

■ Vînd cherestea stejar, uscată și grindă de brad, uscată. Tel. 033/66.32.73. (NT-1613009.1.2)

■ Vînd pui Chow-Chow, vîrsta două luni, deparazitați și vaccinați. Telefon 092/243002. (4763574)

■ Vin roșu - 10.000 lei/l, negociabil. Relații - fam. Simionescu D. Maria, sat Poiana, com. Deleni - Hîrlău.(4763578)

ELECTRONICE

■ Calculatoare PENTIUM și imprimante la prețuri excepționale - minim 2.690.000. Sunați acum la REM Piatra Neamț. Tel./fax: 033/23.22.12. (NT-FP17.1.1)

■ Vînd soft ptr. decodări și deblocări telefoane mobile. Tel. 092 - 720.693. (BC - 5513632.1.12)

■ Orice telecomandă pentru televizor (165.000 lei), video, satelit, transformatoare linii, componente electronice. Telefon 092/368868; 095/794894. E-mail: bbrom@pcnet.ro. (B-13)

CUMPĂRĂRI

■ Cumpăr miere de albine. Tel. 039/613855. (BR-R11989.2.2)

■ Cumpăr cupoane agricole în cantități mari, ofer cel mai bun preț al zilei. Telefon 092/489513; 094/935949. (7730465)

LOCURI DE MUNCĂ

S.C. EUROTEX COMPANY S.R.L.

angajează un inginer tehnolog și un inginer C.T.C. Persoane dinamice și cu experiență în domeniul confecții textile. Salariu atractiv. Relații la telefon 710989. (I.01)

■ Locuri de muncă în Israel și Germania pentru: dulgheri, fierari-betoniști, zidari, faianțari, macaragii, șoferi calificați. Tel. 891060 (30.250 ROL-30"). (BR-F6940842.31.07.2000)

■ Angajăm pentru sezon (Eforie Nord) bucătar calificat cu referințe, ospătare. Tel. 891060 (30.250 ROL-30"). (BR-F6940842.31.07.2000)

■ Societate de construcții angajează pentru lucrări în Germania, ingineri și mașiniști constructori cunoscători de limba germană. Tel. 891060 (30.250 ROL-30"). (BR-F6940842.31.07.2000)

■ Recrutăm pentru Israel asistente medicale, menajere, mecanici utilaj greu, sudori CO2 (dioxid de carbon) - autogeni, lăcătuși și constructori. Tel. 891060 (30.250 ROL-30"). (BR-F6940842.31.07.2000)

■ Societate comercială angajează ospătari, barmani, fete pentru piscină. Tel. 891060 (30.250 ROL-30"). (BR-F6940842.31.07.2000)

■ Societate comercială angajează secretară cu studii medii, salariu avantajos. Tel. 891060 (30.250 ROL-30"). (BR-F6940842.31.07.2000)

■ Societate comercială angajează contabil pentru evidența primară. Program flexibil, salariu motivat. Tel. 891060 (30.250 ROL-30"). (BR-F6940842.31.07.2000)

■ **Societate, înscrie / selecționează muncitori calificați / necalificați pentru lucru în străinătate. Comisionul la locul de muncă. Relații la telefon 093.433722, 093.433720. (GL - 3894315.24.52.)**

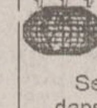

GLOBAL ARTIST
Firmă de impresariat din BUCUREȘTI

Selecționează tinere dansatoare prezentabile profesioniste și neprofesioniste pentru contracte de muncă în țări occidentale ca Elveția, Luxembourg, Austria, precum Japonia și România. Asigurăm pregătirea și perfecționarea artistică + cazarea.
Cerem și rugăm seriozitate.
Tel. firmă 01 - 315.79.37
Mobil.: 094 - 588.070
(BC - 4459838.1.1)

■ CARPATINA agency oferă în regim de urgență contracte de dans ptr. tinere 18-28 ani, în Japonia, Elevetia, Luxemburg (salarii avantajoase). Asigurăm pregătire, costume, cazare, masă. Tel/fax. 01 - 315.60.68; 092 - 70.66.72; str. I.C. Brătianu nr. 44, sc. C, ap. 32, sect. 3 București. (BC - 5870875.1.1)

■ Societate comercială angajează persoană autorizată în executarea lucrărilor de cadastru. Relații la telefon 094/593682. (Vs.2203107.3.10)

■ SC GSR SRL Alexandria - unic distribuitor pe zona Moldova a produselor GERMINO SA, cu puncte de lucru în Focșani și Bacău, caută distribuitori în județul dumneavoastră. Relații la tel. 094/780.491 sau 094.152.043. (VN-3698383.1.6)

■ **Firmă din Sydney - Australia caută urgent ospătari, bucătari, barmani, patiseri, brutari și debarasatori. Salariu mediu 2000$ lunar. Telefon 044-892111/18.500 lei/30 sec. (I-22)**

■ **Restaurant din Toronto - Canada caută bucătari, ospătari și brutari. Salariu bun. Telefon 044-892111/18.500 lei/30 sec. (I-22)**

■ **Pensiune privată din SUA caută urgent cameriste, ospătari, recepționeri, instalatori. Salariul bun. Telefon 044-892111/18.500 lei/30 sec. (I-22)**

■ S.C. angajează confecționere (rond vechi CUG). Telefon 230155. (4763560)

■ S.C. DAR DC COM S.R.L. Iași angajează confecționere cu experiență. Relații la sediul firmei, str. Vasile Lupu nr. 78 (lîngă Spitalul de pediatrie) sau la telefoanele: 239420, 239430; 210722. (7730363)

■ Societate confecții tricotaje angajează personal pentru croit, triploc, mașini speciale. Telefon 277252. (7730491)

BANCA ROMÂNEASCĂ S.A.

organizează selecție de personal în vederea ocupării postului de

șef serviciu credite la Sucursala Iași.

Condiții de depunere a CV-urilor: - studii de specialitate; - experiență în activitatea de creditare; - aptitudini de coordonator; - persoane adaptabile schimbării, cu flexibilitate, spirit de echipă, deschidere spre comunicare. Scrisorile de intenție și CV-urile se primesc la sediul central al Băncii Românești din București, Bd. Unirii nr. 35, sector 3 - Direcția Resurse Umane, pînă la data de 12.06.2000, tel./fax 3211601, int. 296. (I22)

Căutăm director de zonă

pentru dezvoltarea unei activități de transport național și internațional. Cerințe: studii superioare; limba engleză obligatoriu; experiență în domeniul transporturilor și logisticii; spirit organizatoric. Trimiteți C.V. la 01/2324125. (I-10)

■ Firmă italiană angajează confecționere, capabile de a asambla produse textile. Salar avantajos, superior mediei. Relații la telefon 092/723533 sau la laboratorul de confecții din cartier Dancu (bl. A9, parter). (7730381)

■ Tot mai multe firme își angajează oamenii din baza de date "Info Consulting". Înscrie-te și tu pentru mărirea șanselor de găsire (schimbare) a unui loc de muncă. Telefon 032/277229. (I-22)

■ Medic de familie, angajez asistent medical. Telefon 211536, 093/549858. (7730405)

■ TEHNOEXPERT S.R.L., producție mobilier și scaune, producție publicitară angajează director marketing, agenți vînzări. Telefon 216621, 210991. (4763453)

■ Agenția FOREVER INTERNATIONAL oferă contracte deosebite pentru tinere dansatoare amatoare și profesioniste în Japonia, Italia, Elveția, Austria. Asigurăm pregătire și cazare. 092/758297, 092/758289, tel/fax 01/2520469 email: forever@pcnet.ro. (B-13)

CONSILIUL JUDEȚEAN IAȘI

organizează în data de 22 iunie 2000, ora 10,00, la sediul din str. Ștefan cel Mare nr. 69, concurs pentru ocuparea următoarelor posturi de inspectori de specialitate din cadrul Serviciului Public de Protecție a Plantelor.

- Responsabil centru Holboca
- Responsabil centru Pașcani
- Responsabil centru Hîrlău
- Responsabil aprovizionare-desfacere și autorizații - sediul din Iași.

Condiții de participare: - studii superioare de specialitate (Facultatea de Agronomie sau Horticultură); - vechime în muncă minim 5 ani; - vechime în specialitate minim 3 ani; - fără cazier judiciar; - domiciliul în localitatea în care își va desfășura activitatea; - candidații pentru centrul Holboca pot avea domiciliul și în Iași sau Tomești, iar cei pentru centrul Hîrlău pot avea domiciliul și în Scobinți sau Deleni. Concursul constă în proba scrisă și interviu. Dosarele de înscriere la concurs se vor preda pînă la data de 16 iunie 2000, ora 12,00, la Serviciul Organizare, Resurse Umane, cam. 191 și vor cuprinde: - cererea de înscriere la concurs; - curriculum vitae; - copie după diploma de studii; - copie după carnetul de muncă; - recomandare de la ultimul loc de muncă; - certificat de cazier judiciar; - copie după actul de identitate. Tematica și bibliografia necesare participării la concurs, precum și informații suplimentare, se obțin de la Serviciul Organizare, Resurse Umane, cam. 191, telefon 135060, int. 474. (I-01)

■ Fete, cîștig 500 USD 3 zile, minim 1,65, 17 ani, contract București și străinătate. 095/189239, 14,00-18,00. (B-13)

DIVERSE

■ Vize: Italia, Germania, Olanda, Anglia: URGENT. Rog seriozitate maximă. Acont zero. Tel. 094 - 142.634. (BC - 5513190.18.20)

■ Agenție turistică organizează EXCURSII săptămînale în spațiul Schengen. Preț 1050$. Documentație minimă. Relații: 094.697.664, 037/626379. (VN-F3698217.1.10)

■ Săptămînal excursii Italia, Spania, Grecia, Anglia, vize ind. Schengen, prețuri f. mici. Tel. 034- 185.284; 094- 584.185. (BC - 3045473.12.13)

■ Agenția Arrivo Tour Bacău organizează excursii, viză ind. Austria, Franța, Olanda, Italia, Egipt, Emiratele Arabe, Tunisia. Documentație minimă, fără interviu. Tel. 034 - 180.125; 092 - 356.913. (BC - 4808415.7.20)

■ EXCURSII URGENTE ITALIA, PLECARE 14 IUNIE, ANGLIA, ISRAEL, VIZE IND. SCHENGEN. Tel. 034 - 180.147. (BC - 4808899.7.14)

■ Excursii în Anglia, Franța, Belgia, Olanda, Spania, Italia cu vize individuale. Tel. 034 - 178.270; 092 - 924.322. (BC - 4459948.7.16)

■ Agenția Koster organizează excursii Italia. Închiriază autocare 35,51 locuri. Obținem vize Schengen la urgență. Bilete litoral și munte. Tel. 034 - 11.63.95, 034 - 111.932, 094 - 591.620. (BC - 5870651.6.30)

■ **FUNDAȚIA ABC în colaborare cu instituții de profil, organizează pentru elevi tabere de informatică la: Runc - Buhuși - 6 zile - 545.000 lei; Năvodari - Constanța - 7 zile - 995.000 lei. Se asigură cazare, masă și program de tabără, facilități pentru profesori însoțitori. Relații la tel. 092 - 792.553 sau 095 - 621.299. (BC - 5513614.5.6)**

■ Plecări urgente în Italia, relații la Geovani. Telefon 094.807408.(SV-1776848-1.7)

CONVOCATOR

Consiliul de Administrație al S.C. DOSOFTEI S.A. convoacă Adunarea Generală Extraordinară a Acționarilor la data de 9 iunie 2000, ora 14,00, la sediul societății din Iași, str. Sf. Lazăr nr. 27, pentru toți acționarii înregistrați în Registrul Independent Moldova la sfîrșitul zilei de 7 iunie 2000, cu următoarea ordine de zi: 1. Aprobarea majorării capitalului social prin aportul în numerar cu suma de 1 miliard lei prin emisiunea a 1.000.000.000 (un milion) acțiuni în valoare nominală de 1000 lei pe acțiune, conform Hotărîrii Adunării Generale Extraordinare a Asociaților S.C. ROMOLD-TRADING S.R.L. din 11.05.2000, art. 2, lit. b. Majorarea capitalului social se face prin aportul în numerar al S.C. ROMOLD-TRADING S.R.L. toți acționarii înregistrați în Registrul Independent Moldova la sfîrșitul zilei de 7.06.2000 avînd dreptul de a subscrie în proporție cu numărul acțiunilor pe care le posedă și cu obligația ca aceștia să-și exercite dreptul lor de preferință în termenul ce va fi stabilit de Adunarea Generală Extraordinară. Documentația privind majorarea capitalului social poate fi consultată la sediul societății începînd cu data de 7.06.2000. În cazul în care la data de 9.06.2000 nu se întrunește cvorumul legal pentru ținerea hotărîrilor Adunării Generale Extraordinare a Acționarilor, aceasta se va întruni în același loc și oră la data de 16.06.2000, ședința avînd aceeași ordine de zi. Prezenta convocare și ordinea de zi a acesteia au ca temei legal prevederile art. 113 și ale cap. II privind reducerea sau majorarea capitalului social (art. 202-216) din Legea nr. 31/1990 republicată. 2. Diverse - probleme organizatorice. (I-12)

■ Vize, excursii în Norvegia, Suedia, Elveția, Anglia, Egipt, Olanda, Mexic, Franța, Iordania, Italia, Spania, Germania, Spațiul Shengen. Telefon 093-369312 după ora 16.00. (BT.2278490.2.5)

■ Obținem vize individuale pe spațiul Schengen, Elveția și America. 092-510.275; 092-588.260. (NT-1704553.2.6)

■ Călăuză Italia. Plecare urgentă. Telefon 092-980851. (BT.2278487.1.3)

■ EXCURSII ITALIA, FRANȚA, SPANIA, GERMANIA, OLANDA. ÎNSCRIERI FĂRĂ AVANS. TEL. 094 - 593.864. (BC - 5870641.1.24)

■ Excursie Italia viză individuală, plecare13 iunie, urgent vize Schengen 1 an. Tel. 034 - 178.270; 092 - 924322. (BC - 5513616.1.6)

■ **OFTICOSU'**

Premieră absolută, cu Doru Octavian Dumitru, 8 iunie, ora 20,00, la Casa Sindicatelor. Biletele - la casa sălii. (7730390)

LICITAȚII

ADMINISTRAȚIA FINANCIARĂ IAȘI

Scoate la licitație:

1. Clădire cu teren aferent, corp B, etapa 1 - Vama veche, situat în strada Gării nr. 22, aparținînd debitoarei S.C. Sometchim S.A. Iași; 2. Teren, în suprafață de 13115.41 mp, situat în Valea Lupului, comuna Rediu, aparținînd debitoarei S.C. Tehnostar S.A. Iași; 3. Autoturism Cielo - berlina cu 4 uși, culoare albă, aparținînd debitoarei S.C. Super Metro Company S.R.L. Iași; - Autoturism Mercedes, berlina cu 4 uși, culoarea albă, aparținînd debitoarei S.C. Super Metro Company S.R.L. Iași; - Autoturism Alfa Romeo, berlina cu 4 uși, culoare verde metalizat, aparținînd debitorei S.C. Super Metro Company S.R.L. Iași; 4. Autoturism BMW, berlina cu 4 uși, culoare roșu metalizat, aparținînd debitoarei S.C. Romvis S.R.L. Iași; 5. Clădire și teren aferent, compusă din hală abator, revervor și stație pompe, depozit, platformă beton, teren construit și neconstruit în suprafața de 1466 mp, situat în strada Abatorului nr. 1, loc. Hîrlău, jud. Iași, aprținînd debitoarei S.C. Tamaz Frigocarne S.A. Iași; - Clădire (spațiu comercial), compusă din magazin, magazie și grup sanitar, anexe, situat în strada Sălciilor, bloc 843, parter, aparținînd debitoarei S.C. Tamaz Frigocarne S.A. Iași ; - Autospecială izotermă, marca AB, tipul 7120FI, 5488 cmc, aparținînd debitoarei S.C. Tamaz Frigocarne S.A. Iași; - Autospecială izotermă, marca AB, tipul 7120 FI, 5488 cmc, aparținînd debitoarei S.C. Tamaz Frigocarne S.A. Iași; - Autospecială furgon izotermă marca AB, tipul 7120F7F1, 5489 cmc, aparținînd debitoarei S.C. Tamaz Frigocarne S.A. Iași; - Autoturism Aro 244, 3119 cmc, aparținînd debitoarei S.C. Tamaz Frigocarne S.A. Iași; - Autovehicul Dacia 1307L, camion cabină dublă, 4 uși, 1397 cmc, aparținînd debitoarei S.C. Tamaz Frigocarne S.A. Iași; - Autoutilitară Dacia 1305, tipul Drop-Side T, camion cabină retr., 2 uși, 1557 cmc, aparținînd debitoarei S.C. Tamaz Frigocarne S.A. Iași; - Autospecială frigorifică, marca Roman, tipul 10215, 10344 cmc, aparținînd debitoarei S.C. Tamaz Frigocarne S.A. Iași; - Autotractor, marca Roman, tipul 19256, 10344 cmc, cu semiremorcă furgon frig, aparținînd debitoarei S.C. Tamaz Frigocarne S.A. Iași; - Autoturism Dacia 1310 L Break, 4+1 uși, aparținînd debitoarei S.C. Tamaz Frigocarne S.A. Iași. Licitația va avea loc în ziua de 9.06.2000, ora 11.00, la sediul Administrației Financiare Iași. Relații suplimentare se pot obține de la sediul Administrației Financiare Iași, camera 103, la telefon 213332, int. 1913 sau la telefon 218115. La licitație pot participa agenți economici și persoane fizice care au obligația să achite, în contul Administrației Financiare Iași deschis la Trezoreria Iași, o sumă de 10% din valoarea de licitație, precum și taxa de licitație. (I.01)

■ SC VITALEF SA IAȘI cu sediul în Iași, B-dul Chimiei nr.12, organizează LICITAȚIE DESCHISĂ CU STRIGARE, în ziua de marți, 20.06.2000, ora 12.00, pentru vînzarea următoarelor active: 1) Magazin nr.8 situat în Iași, str. V. Lupu, suprafața 215,05 mp, preț pornire 938.000.000 lei; 2) Magazin nr.15 situat în Iași, str. Ciric nr.523, în suprafață de 84,00 mp, preț pornire 200.000.000 lei; 3) Magazin nr.21 situat în Iași, Aleea Sadoveanu nr.2, suprafața 133,00 mp, preț pornire 772.000.000 lei; 4) Magazin nr.28 situat în Iași (total sau parțial-compartimentat), situat în Iași, B-dul Chimiei nr.55, suprafața 132,16 mp, preț pornire 585.000.000 lei; 5) Fabrica de băuturi răcoritoare situată în Iași, str. Uzinei nr.69 (central) teren aferent 3000 mp, preț pornire licitație 4.701.572.000 lei; 6) Fabrica de gheață situată în Iași, șos. Bucium nr.23, teren aferent - 8589 mp, preț pornire licitație 3.900.000.000 lei; La prețul de adjudecare se adaugă TVA-ul suportat de cumpărător. Licitația este organizată în conformitate cu prevederile Legii nr.99/1999, ale Ordonanței de Urgență a Guvernului nr.88/1997 și ale Hotărîrii Guvernului nr.450/1999. Licitația va avea loc la sediul SC VITALEF SA Iași, din B-dul Chimiei nr.12, în ziua de marți, 20.06.2000, orele 12.00. Dosarul de prezentare pentru fiecare activ poate fi procurat contra cost (200.000 lei/buc), zilnic, între orele 8.00-14.00, de la sediul societății. Pentru participarea la licitație ofertanții vor depune la sediul societății, pînă cel tîrziu cu o zi înainte de licitație, documentele prevăzute de pct. 3.22/HG nr.450/1999: - pentru persoane juridice: copie după statut, contract, certificat de înmatriculare la ORC, cod fiscal; scrisoare de bonitate eliberată de o societate bancara; declarație pe proprie raspundere dată de administrator sau asociați că societatea nu se află în lichidare judiciară sau faliment; procură autentificată pentru persoana care reprezintă societatea în licitație; certificat de neurmărire fiscală eliberat de DGFPS. - pentru persoane fizice: copie după buletin și cazierul în original. De asemenea, mai trebuie depuse: dovada depunerii garanției de participare la licitație de 10%, din prețul de pornire a licitației (scrisoare de garanție sau bilet de ordin avalizat de bancă) și dovada achitării taxei de participare la licitație în valoare de 4.000.000 lei. Valoarea terenului aferent activului este inclusă în prețul de pornire al licitației. Activele sus-menționate pot fi vizitate de către cei interesați, zilnic, între orele 10.00-14.00. În cazul adjudecării activului, adjudecatarul va depune un avans de 35% din prețul de adjudecare, iar plata ratelor se va eșalona pe o perioadă de 15 luni. Alte relații privind ședința de licitație și activele scoase la vînzare pot fi obținute de la secretariatul societății la telefon 032/137.882. (VN-F.1.1)

OFERTE SERVICII

■ Aplic folie de protecție solară - antiefracție pe parbrize auto, vitrine, balcoane. Tel. 094.532.898. (BV-chit. 1281539-15)

■ **SC execută cele mai ieftine HIDROIZOLAȚII termosudabile, material import. Vindem materiale pentru orice tip de izolații. Seriozitate, calitate, garanție. Deplasare oriunde. Tel. 034 - 183.379, 092 - 347.505. (BC - 4808159.7.12)**

■ **Executăm HIDROIZOLAȚII cu materiale import, cu 5000 lei/mp sub prețul pieței. Calitate, seriozitate, garanție 5 ani. Deplasare în toată Moldova. Tel. 034 - 137.036, 092 - 347.124. (BC - 4808897.3.11)**

■ **ÎNFIINȚĂRI SOCIETĂȚI COMERCIALE**

■ procedură completă: redactare acte; Notariat; judecător delegat; Camera de Comerț; Administrația Financiară; cod fiscal; ștampilă; ■ termen - 15 zile ■ ACTE ADIȚIONALE DIVERSE: ■ puncte de lucru; modificare asociați; sediu; extindere obiect; majorare capital; preluări firme, fuziuni-divizări etc; ■ AVIZE ȘI AUTORIZAȚII DE FUNCȚIONARE-REAVIZĂRI: ■ aviz principiu și autorizație Primărie; ■ autorizație sanitară; ■ autorizație pompieri; ■ autorizație mediu; ■ autorizație protecția muncii; ■ autorizație firmă luminoasă ■ ÎNFIINȚĂRI FIRME OFF-SHORE ■ CONTRACTE COMERCIALE ■ BIROU AUTORIZAT hotel "Unirea", et. 1, cam. 109. Telefon 117733 sau mobil 092211121, program: luni-vineri, orele 9,00 - 17,00 (0798407)

■ **HELP LINE - Pentru copiii noștri**

■ Puteți primi GRATUIT informații privind alimentația și creșterea sugarului, zilnic, orele 16,00 - 17,00, la tel. 214002. Policlinica "Sănătatea 2000", dr. Iordache Constantin - medic pediatru. (I. 20)

■ **M.V.D. Servicii consulting**

■ ÎNFIINȚĂRI SOCIETĂȚI COMERCIALE (SRL, SA): ■ procedură completă: Notariat, Camera de Comerț, Cod fiscal, Adm. Financiară, ștampile; ■ ACTE ADIȚIONALE-MODIFICĂRI ACTE CONSTITUTIVE: ■ majorare capital social, deschideri puncte de lucru, filiale, sucursale, extinderi al domeniului de activitate, modificări de asociații etc. ■ AUTORIZAȚII ȘI AVIZE DE FUNCȚIONARE: ■ aviz principiu Primărie, Sanepid, Pompieri, Protecția Muncii, Mediu etc.; ■ pentru: birouri, spații comerciale, depozite, spații de producție etc. ■ autorizație firmă luminoasă; ■ REAVIZAREA AUTORIZAȚIILOR DE FUNCȚIONARE. ■ $ Hotel Unirea, et. 1, cam.107. Tel./fax 212299, mobil 092/212299, 092/395500; ■ pentru autorizații cam. 105, tel. 215015, mobil 092/374899; 092/379369; ■ program 9-19, sîmbătă 9-14. (I-20)

■ **S.C. CORIOLAN AUR SMARALD SRL**

efectuează

- achiziții de aur pentru prelucrat, la 75.000 lei pe gram - echivalent 14 k;
- preschimbarea aurului în aur dentar.

Relații zilnice, la telefon 232001. (I-06)

■ Service autorizat t.v.; video, video-cam. Adaptări sunet, selectoare, pastile video. Garanție. Telefon 110572; 092/477224. (4763431)

■ **Reparații frigidere, la domiciliul clientului. Garanție - doi ani. Telefon 145523. (7730281)**

MATRIMONIALE

■ Fete la domiciliul tău! Sună la 891888 (30.250 ROL-30"). (BR-F6940842.31.07.2000)

■ Sexy, selecte, superbe oferim companie domnilor generoși. 891888 (30.250 ROL-30"). (BR-F6940842.31.07.2000)

■ Tinere studente fără prejudecăți oferim companie de calitate. 891888 (30.250 ROL-30"). (BR-F6940842.31.07.2000)

■ Doamnă de 42 de ani, fără obligații, cu casă la țară, doresc să cunosc domn serios pentru a-mi alunga singurătatea, eventual căsătorie. Tel. 034 - 283.090. (BC - 5513417.1.2)

■ Suedez de origine română, doresc cunoștință numai doctoriță, fără obligații, prezentabilă, maxim 32 ani, pentru căsătorie. Trimiteți foto și date personale la OP 3, CP 854 Iași. Rog seriozitate. (7730383)

ANUNȚURI SPECIALE

■ Tînăr patron, doresc cunoștință tînăr băiat, aspect fizic plăcut, pentru prietenie. Dacă este necesar îi ofer un loc de muncă și cazare. Tel. 093.406.174. (VN-2BF50.1.10)

PIERDERI

■ Pierdut acte pe numele Amariei Constantin. Ofer recompensă. Se declară nule. Telefon 212697, 212702.(I-18)

■ Pierdut cîine, rasa Akita-Inu, culoare gri-alb-negru, în zona Palatului Culturii. Ofer recompensă. Telefon 215682. (4763587)

MULȚUMIRI

■ Sînt Carmen, 321507, din Tecuci și îi mulțumesc doamnei Valerica pentru că, folosindu-și puterile sale neobișnuite, m-a împăcat cu soțul meu după un an de despărțire. Doar în 3, 4 ședințe doamna Valerica mi-a readus liniștea sufletească. Mergeți și nu veți regreta! Dă în cărți de tarot, în cafea, vindecă alcoolismul și orice boală incurabilă netratabilă prin doctori. Adresa: str. Română nr. 134, telefon 036 / 463736. (GL - 5878163.1.3.)

■ Mă numesc Liviu și vreau să îi mulțumesc doamnei Aurica din Galați care, prin puterea și harul ei, mi-a dezlegat farmecele ce le aveam făcute atît mie cît și familiei mele. Doamna Aurica mi-a vindecat și băiatul de beție numai din 3 ședințe. Prin puterea ei poate vindeca orice fel de boală la care doctorii nu pot face nimic, dezleagă cununii și farmece, ajută în afaceri. Încercați cu încredere. Telefon 036 / 475971, str. Română 123. (GL - 5878421.1.2.)

■ Familia Buhuș mulțumește din suflet tuturor celor care i-au fost alături atunci cînd l-a condus pe ultimul drum pe cel care a fost NECULAI BUHUȘ. (4763604)

IMOBILIARE

VÎNZĂRI

- 2 CAMERE -

■ Urgent, apartament 2 camere în P. Roș, parchet, apometre, curat, et. 4, preț negociabil. Telefon 135274, dimineața. (7730800)

■ Apartament 2 camere, decomandat, multiple îmbunătățiri, balcon 16/1,5 m, semiînchis, et. 1, preț avantajos. Seriozitate. Telefon 213689. (4763586)

- 3 CAMERE -

■ Vînd apartament 3 camere central, bloc nou tip vilă, et.II. Relații telefon 092-728194. (BT.2278052.8.10)

■ Apartament 3 camere, semidecomandat, zona Țesătura-Podu Roș, multiple îmbunătățiri. Preț informativ 130.000.000 lei. Telefon 093/579960. (7730460)

■ Centrul Civic (Scala) apartament 3 camere, et. II. Telefon 145504, seara. (7730489)

■ Apartament 3 camere, decomandat, două băi, două balcoane, stația Pădurii. Preț 15.000 USD. Telefon 173642, după orele 20,00. (5725549)

- 4 CAMERE -

■ Vînd apartament 4 camere în Iași Zona Păcurari, amenajat ultramodern. Telefon 094-617120. (BT.2278396.4.7)

■ Vînd apartament 4 camere ultracentral Bacău. Tel. 094 - 820.325. (BC - 5513426.3.6)

■ Vînd apartament 4 camere, ultracentral, parter, îmbunătățiri - Piatra Neamț. Tel. 033/22.53.15; 033/22.00.64. (NT-1613162.3.3)

ÎNCHIRIERI

- OFERTE -

■ Ofer spre închiriere apartament 4 camere, et. 1, cu multiple îmbunătățiri, lîngă Hala Centrală (sediul CEC). Telefon: 210823, 215505, 094/660823, 094/665566. (I-20)

CUMPĂRĂRI

■ Persoană fizică, cumpăr apartament 3-4 camere, central sau semicentral, chiar și deteriorat. Telefon 271447. (I-20)

SPAȚII COMERCIALE

- VÎNZĂRI -

■ Vînd spațiu comercial 150 mp, lîngă Piața Mică; vitrine frigorifice orizontale și verticale. Telefon 094-799677. (BT.2278353.5.7)

■ Vînd restaurant în Iași - Tătărași, suprafață 200 mp. Tel. 095 - 625.625. (BC - 5513635.3.3)

ÎNCHIRIERI

- OFERTE -

■ Închiriez spații ultracentrale, finisate. Telefon 217611, mobil 092/352801. (7730498)

TERENURI

■ Vînd în CEAHLĂU - NEAMȚ (2,400 mp teren construcție). Tel. 034 - 115.116. (BC -- 5513604.6.13)

■ Vînd 798 mp loc de casă și mică industrie Brașov - Calea București - 21.000 USD. Tel. 094.522.088. (BV-chit. 1596135-17)

■ Teren, Tomești nr. 1, toate facilitățile, 5 USD/mp. Telefon 233356 sau 094/631942. (6831277)

■ Teren construcții, Valea Adîncă, 1700 mp, 42.000 lei/mp - negociabil, toate facilitățile. Telefon 122303. Familia Mardare.(4763557)

■ 1000 mp Bîrnova, zonă deosebită, vile, case de vacanță, 2,5 USD/mp - negociabil. Telefon 232996. (7730485)

CASE

- VÎNZĂRI -

■ Urgent, casă de vacanță, Vatra Dornei, zona Motel Runc, etaj mansardat, 3 camere, baie, bucătărie, apă curentă. Telefon 032/212685, 032/212970. (7730129)

CASE DE MARCAT

VEÇ RATE! Autorizat M.F.

CASE DE MARCAT FISCALE

ZIT 299(325)USD
SAMSUNG 425(450)USD

SERVICE , FISCALIZARE tel:214112

REL SERVICE
CASE DE MARCAT FISCALE
AVIZATE DE MINISTERUL DE FINANȚE
- 11 MODELE -
*FACILITĂȚI DE PLATĂ
*GRATUIT - instalare, instruire, fiscalizare
*SERVICE, GARANȚIE și POSTGARANȚIE
Iași, Șos. Arcu nr. 12 bl. Z18
Tel/fax: 214190, Tel: 217244

INITA
Tradiție și experiență
Case de marcat fiscale
Cîntare electronice
Consumabile
Prețul include instalarea, instruirea și fiscalizarea casei de marcat.
Iași, str. Mitropolit Varlaam nr.5, tel/fax 032/131726

Log-Soft Str A Panu, nr 28 tel 032/211130

PRETURILE CELE MAI MICI!
începând cu **187$**
CASE DE MARCAT FISCALE
AVIZATE DE MINISTERUL DE FINANTE
RATE SI LEASING

CASE DE MARCAT FISCALE
OPTIMUS - iC

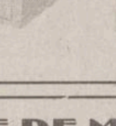

PLATA IN RATE!
Se asigura :
- instalare, pregatire operator
- service gratuit in garantie
- service postgarantie
- consumabile

Avizate de Ministerul de Finante
Operare simpla (54 taste cu functii multiple)
Ergonomica (2 afisaje in limba romana)
Interfata seriala inclusa pt. Conectare la PC
7000 coduri de pret si 42 de raioane

QUARTZ MATRIX
Str. Theodor Pallady nr. 8
tel. 217.248, 217.258
qmatrix@xnet.ro

Q SRL
CASE DE MARCAT FISCALE 12 modele
CONSUMABILE SERVICE
Iași, stradela Sf. Andrei 13, tel. 092-329250, 215690

Mora Electronics mora Me electronics
CASE DE MARCAT SAPEL
pentru

✓ SUPERMARKET
✓ RESTAURANTE
✓ FARMACII
✓ REȚELE DE MAGAZINE

Iași, Str. Sărăriei, nr. 34; tel/fax: 032/212735, 278170
E-mail: mora@mail.dntis.ro

Alegerea perfecta pentru controlul vanzarilor !

CASE DE MARCAT FISCALE
OMRON®

✓ Avizate de Ministerul de Finante
✓ Pret scazut - Inalta performanta
✓ 8-20 departamente
✓ 3900 - 15.000 PLU-uri
✓ conectare PC
✓ scanner cod de bare
+ sisteme de securitate

MOLID
Bd. Copou, nr. 3
telefon: 032-21.66.71
fax: 032-21.45.64
e-mail: molid@opsynet.com

APOMETRE ABB
Import Germania
• Apometre apartament
400.000 lei, inclusiv TVA și conectori
• Apometre toate dimensiunile
• Contori energie termică
Distribuitor autorizat zona Moldova
MAELVI SRL Piatra Neamț
Relații la tel.: 032 - 22.46.77
Mobil: 095 - 64.22.33

AUTO MOTO

VÎNZĂRI

STRĂINE

■ Vînd VW POLO, 0 km, anul 2000, ultimul tip, AIRBAG. Tel. 034 - 123.606. (BC - 5513415.6.6)

■ Vînd Audi 80TD, an 1991, 1600 cmc și Mazda 626, an 1999, 2000 cmc.Telefon 094-786829. (BT.2278375.4.5)

■ Vînd Golf II, două uși, benzină, nerulat în țară, posibil transport la destinație, preț 2200 DM negociabil. Telefon 095-411297. (BT.2278462.3.3)

■ Vînd BMW 318 TDS Kombi, full options, fabricat 1996, cmc 1700, preț 12.000 $. Tel. 039/611651, 094/563598. (BR-N11903.3.3)

■ Vînd Audi A6 TDI, full options, fabr. 1998, cmc 1900, preț 18.000 $. Tel. 094/550932, 039/642230. (BR-N11903.3.3)

■ Vînd Audi '80, 1990, 1.8 i alb, înmatriculat, persoană fizică, numere noi, CI, RAR, trapă alarmă, 6900 DM, discutabil (variante). Telefon 094.700227. (GL - tlf.1.2.)

■ Vînd acte RENAULT 14. Telefon 732002.(RO-1290324.2.4)

■ Vînd Opel Vectra 1990, ABS, trapă, genți speciale. Tel. 034 - 111.326; 094 - 195.955. (BC - 5513626.1.2)

■ Vînd Opel Frontera, an fabricație 1995, euro II, 3 uși, sport, 85.000 km, benzină. Preț 22.000 DM. Telefon 094/510392. (SB.0212367)

DIVERSE

■ Vînd combine JOHN DEER. Relații la tel. 094/568540 sau 095/618549. (Vs.4402580.1.10)

■ Vînd combine CLASS, motoare MERCEDES turbo, PERKINS, cutii hidramate 4,2/4,7, recent aduse din Germania.Telefon 094-844135. (BT.2278270.6.14)

■ Vînd urgent IVECO 354 - 10 TURBO DAILY, an 1989, numere noi, accept variante autoturism+diferență, 8.000 DM, negociabil. Tel. 092 - 225.066. (BC - 5513419.5.6)

■ RABE 16 tone, tip IRAK și RABE 8 tone de cereale, toate au RK. Tel. 094 - 583.695 și 034 - 180.267 după ora 21.00. (BC - 5513604.5.10)

■ Vînd autoutilitară Citroen C-35-RD, 1987, Diesel, 2 tone, înmatriculat, persoană fizică, numere noi, preț 60 milicane, neg, accept variante. Tel. 092/787190; 035/411862. (Vs.5089640.1.7)

■ Vînd Ifron și buldozer. Telefon 095-801142, 094-955496. (BT.2278385.4.5)

■ Vînd Fiat Ducato marfă. An fabr. 1998. Rel. tel. 095-610592. (BT.2278451.4.5)

■ Vînd Rabă 10tone, IFA, L50, VW transporter, persoană fizică, piese rezervă. Telefon 094-553060. (BT.1904706.4.7)

■ Vînd autoutilitară Citroen C-35-RD, 1987, Diesel, 2 tone, înmatriculat, persoană fizică, numere noi, preț 60 milicane, neg, accept variante. Tel. 092/787190; 035/411862. (Vs.5089640.1.7)

■ Vînd tractoare românești U 650, U 550 și U 300 (aduse din Germania). Stare perfectă de funcționare. Telefon 036 / 481413. (5878420.1.2.)

■ Vînd tractor U 650, fabr. 1996. Tel. 039/614979. (BR-R.12256.1.3)

■ Excavator P 601. Telefon 233356 sau 094/631942. (6831277)

PIESE

■ **S.C. ASIRI INTERNAȚIONAL**

vinde: punți, axe, cutii viteze, motoare Diesel și benzină, toate tipurile; anvelope import Germania. Tel. 094-63.98.67; 094-63.99.09; tel/fax 033/22.32.72. Depozit - str. Păstrăvului nr. 16 bis, Piatra Neamț. (NT-fP10.1.1)

■ Vînd avantajos motor Renault Trafic Diesel 2068 CMC și diverse piese schimb. Telefon 031/526809. (BT.2278465.3.3)

CUMPĂRĂRI

■ Urgent, cumpăr Cielo, Tico, Matiz, eventual Espero cu plata pe loc. Telefon 092.209427, 01.6688113. (GL - op.1.8.)

■ Cumpăr Matiz, Tico, Espero, Cielo, urgent, plata pe loc. Tel. 095 - 016.000. (BC - 5513019.3.14)

■ Cumpăr urgent Dacii 1998 - 2000, puțin rulate. Tel. 095 - 016.000. (BC-5513044.3.6)

DECESE

✝

Triști și îndurerați, frații, surorile, cumnații, cumnatele și nepoții deplîng decesul fulgerător al dragului lor
GHEORGHE V. FLOREA,
50 ani. Înhumarea va avea loc luni, 5 iunie, orele 12.00, în satul natal - Pocreaca. Dumnezeu să te odihnească în pace, suflet bun și drag. (4763592)

✝

Părinții - Gabriela și George împreună cu fratele - Ștefan anunță cu nemărginită durere încetarea din viață, după o lungă și grea suferință, a dragului și scumpului lor fiu și frate
DAVID DIMITRIUS ANDREI,
în vîrstă de 11 ani. Te vom iubi mereu, vei fi veșnic în sufletele noastre. Înmormîntarea va avea loc marți, 6 iunie 2000, orele 12.00, la cimitirul "Galata". Dumnezeu să te odihnească în pace. (4763593)

✝

Bunicii "Peltea", mătușile - Liliana, Mihaela, Clarisa, unchii - Dan, Sandu, Nelu, verișorii - Cătălina, Teodora și Vlad, cu nemărginită durere, plîng trecerea în neființă, după o lungă și grea suferință, a minunatului nepot și verișor care a fost
DAVID DIMITRIUS ANDREI
- 11 ani. S-a rupt o floare prea devreme/ Și ne-a lăsat pe toți plîngînd/ Și amintirea-i minunată/ I-o vom păstra în veci/ În suflete și-n gînd. Dumnezeu să te odihnească în pace. (4763593)

✝

Cu adîncă durere în suflet, soția, copiii și rudele anunță încetarea din viață a dragului lor
ION PATRAS,
66 ani. Corpul neînsuflețit este depus la cimitirul "Sfinții Apostoli Petru și Pavel". Înmormîntarea va avea loc marți, 6 iunie 2000. Dumnezeu să-l odihnească în pace. (6216498)

CONDOLEANȚE

✝ Familiile Rusu și Sofiea sînt alături de familia Rodica și Ioan Lumaicu la marea pierdere suferită și-i transmite sincere condoleanțe. (4763602)

✝ Asociația de proprietari bl. SC 13 - Dacia, regretă dispariția prematură a celui care a fost un bun vecin CONSTANTIN IUREA și transmite sincere condoleanțe familiei îndoliate. (4763603)

CENTRUL DE INSTRUIRE PENTRU ÎNSUȘIREA NOȚIUNILOR FUNDAMENTALE DE IGIENĂ

oferă tuturor agenților economici interesați cursul

Noțiuni fundamentale de igienă

În conformitate cu Ordinul 331/1999 al Ministerului Sănătății,
cursul este obligatoriu pentru obținerea și reînnoirea Autorizației sanitare de funcționare.

Cursul este avizat de Ministerul Sănătății și Ministerul Educației Naționale, are o durată de zece ore, repartizate pe perioada unei săptămîni și este susținut de medici specialiști igieniști.

Pentru informații și înscrieri sunați de luni pînă vineri la 094-595.368, 032/23.25.22 sau veniți la sediul nostru din Piața Unirii 6, mezanin între orele 8-16.

AGENDA OMULUI DE AFACERI

ETNIS
Distribuitor Vaillant, Bosch și Viessman, vă oferă:
- Centrale și cazane pentru încălzit
- Radiatoare de oțel, aluminiu și fontă
- Rezervoare gaze lichefiate "Shell"

AER CONDIȚIONAT
Proiectare, montaj și garanție 3 ani
Plata în 6 rate lunare
Pînă la 30 aprilie MARI REDUCERI DE PREȚ
Iași - Str. N. Iorga 7D, bl. F5, tel. 032/230113, fax 032/232690, telemobil 094613246, 094554249

ROTHERM
Importator - CE
- Calorifere oțel
- Țeavă multistrat și fitinguri
- Vase de expansiune
- Rezervoare GPL

Prețuri speciale pentru distribuitori
Vînzări en gros și en detail
Iași, Bd. T. Vladimirescu nr. 40 (Bucșinescu) Tel/Fax: 032/175105, 272340, 093-243670

TOFAN GRUP
comercializează:
anvelope și camere auto
(produse de Danubiana și Victoria Florești)
Iași - Bd. Primăverii nr. 72 (lîngă Stația de Salvare) tel. 032 - 251837, 236257

MARTA COM
Focșani
oferă en-gros
TABLĂ ZINCATĂ
0,3 x 1000 x 2000 mm
0,4 x 1000 x 2000 mm
0,5 x 1000 x 2000 mm
CALORIFERE FONTĂ
import CSI
Prețuri atractive!
Tel: 037/623333; 094.537538

GRUPUL DE FIRME ROMFIN
Tîmplărie din aluminiu
B-dul Copou nr. 4, Iași tel.fax: 214 090

EUROPA GROUP
DISTRIBUITOR AUTORIZAT BOSCH, KORADO
vînzări en gros, en detail
- CENTRALE TERMICE
- RADIATOARE
- CLIMATIZARE
- FITINGURI MULTISTRAT

PLATA ÎN RATE
Tel. 032-279300, 094-624399

DAS
Depozit en-gros
MATERIALE ȘI ECHIPAMENTE pentru instalații
(Romstal, Vaillant, ACV, Guillot, Remeha, De Longhi, McQuay, York)
REDUCERI PÎNĂ LA 15%
Iași, str. Aurel Vlaicu 87, Tel./Fax: 032-175.488, mobil 094/630.512

CASA DESIGN
Reprezentant BOSCH Germania, ACV Belgia
- Centrale termice pe gaz, motorină, electrice
- Radiatoare oțel, aluminiu
- Materiale pentru instalații
- Amenajări interioare
- Proiectare, execuție, service.

Iași, Bd. T. Vladimirescu nr. 59, Tel.: 032-174565, mobil 094-787234

YV
ALARME
- Recondiționări parbrize

Păcurari 92 (incinta Transmixt), tel: 259.690

TRIDOM
Producție publicitară
Serigrafie
Șos. Păcurari 71, bl. 478 tel. 032-257168, 094-707935

EN GROSS NOU
- Ciment, plăci azbociment var, ipsos, carton
- Mese și scaune din plastic
- Materiale din plastic pt. uz casnic și gospodăresc
- Tablă zincată

Prețuri minime
Păcurari (vis-à-vis de Postul de Control)

PRO C.F.C.
DISTRIBUITOR UNIC MOLDOVA
POLYPLAN
pentru: copertine, bannere, casete publicitare, prelate auto
În curînd
AUTOCOLANT sau STIPLEX?
vînzări en gros și en detail
Iași, str. Uzinei 32, GSM: 094-59.44.55, 093-308.746

INSTALATORUL IAȘI
execută
INSTALAȚII ÎNCĂLZIRE, SANITARE, ELECTRICE ȘI GAZE, VENTILAȚII, HIDROIZOLAȚII, MONTĂRI MICROCENTRALE
Străpungere Silvestru nr. 26, tel. 211631, tel/fax: 114054

RADIX SERVICE
comercializează și montează
- CONTOARE APĂ RECE ȘI CALDĂ
- BUCLE MĂSURĂ ENERGIE TERMICĂ
- CENTRALE TERMICE, CAZANE ȘI BOILERE

- Asigurăm servicii de calitate cu garanția echipamentelor și lucrărilor
- Plata în rate

Iași, I.C. Brătianu 20 (sens giratoriu Teatrul Național - intrare prin gang) tel. 230676, 217590, fax: 230682.

RAINBOW
SPĂLĂTORIE - CURĂȚĂTORIE CHIMICĂ RAPIDĂ
ONORĂM COMENZI LA DOMICILIU
program zilnic 8.00 - 20.00
sîmbăta 8.00 - 14.00
Iași, str. Gh. Doja nr. 10, tel: 032/124636

MELCRET FONOTERM
Tîmplărie din PVC și aluminiu
Bd. Poitiers nr. 14, tel. 231023

TRAX
Distribuitor zonal CLIMALUX CENTER București
AER CONDIȚIONAT TADIRAN
(SPLIT, CASETĂ, CENTRALE DE CLIMĂ)
TUBULATURĂ ALP și ACCESORII VENTILAȚIE - CLIMATIZARE
Proiectare, montaj, service
Iași, Splai Bahlui stg. 55B (clădirea CERTEX) tel. 237.945, 092 516.130, 093 516.722

TEHNOEXPERT
MOBILIER și SCAUNE pentru
birouri, terase, apartamente, restaurante, hoteluri, baruri
Iași, bld. Independenței 11-13 Tel.: 032-216621; 210991

UNITRADE
Un partener pentru:
- MOBILIER BIROU
- AMENAJĂRI INTERIOARE

Iași, bd. Copou nr. 4, tel. 032/213455, 213456

ELECTRA
Lider național interfoane
INTERFOANE DE ACCES CU CARTELĂ
Plata în rate!
Blocuri, vile, sedii firmă
Bd. Chimiei nr. 8 (Poarta 2 CFS) Tel. 233.126, luni-vineri:orele 8.00-15.00

MIRFAN MOBILUX
Comercializează
- mobilă sufragerie • holuri • dormitoare • bucătării • mic mobilier

Plata în maxim 36 de rate lunare
Program luni - vineri: 9.00 - 19.00
sîmbătă: 9.00 - 13.00
Alexandru cel Bun (vis-a-vis de alimentara Minerva) tel. 032/152647

HERMES UNIVERS IAȘI
comercializeaza
Articole sticlărie - pahare cu și fără picior pentru apă, suc, vin, whisky, șampanie, scrumiere
Articole inox - vase sub presiune, cratițe, tigăi, cacinice
ARTICOLE PAPETĂRIE ȘI JUCĂRII
Iași, bd. Chimiei 35, tel. 271569

VIZUAL
SCAUNE ERGONOMICE
GARANTIE 1 AN
Tel./fax 032 211517
032 224490

M.T.C.
vă oferă
- Profile aluminiu, accesorii, utilaje
- Uși de garaj cu telecomandă
- Jaluzele, site pentru insecte
- Gresie, faianță (Italia, Spania)
- Centrale termice (gaz, motorină, lemn, cărbuni)
- Țevi, fitinguri cupru, accesorii pentru instalații
- Calorifere oțel

Relații tel.: 032-277163; 094-613225, 032-277159

SC SPIDER ALPIN SRL
- tîmplărie din aluminiu
- amenajări interioare
- mobilier birou
- mobilier comercial
- confecții metalice

Iași, Șos. Nicolina nr. 3-3A, tel. 032-227934, 094-141920

CARGO COMPANY SRL
Efectuam transport produse petroliere cu cisterne de 30 t.
Blv. Copou, nr.3
094/704.461

CORTEX FALTICENI
confectioneaza prelate camioane si terase
-materiale import-
RELATII telefon 094580056, 094533980

TEC TELECOM
AER CONDIȚIONAT
Iași, Str. Ghica Vodă 14 (în spatele Poliției municipale), tel./fax: 032/232638, 233910

VECTRA INVEST SRL
- tîmplărie din aluminiu
- geam termopan
- amenajări interioare

Str. Aurel Vlaicu nr. 86 tel. 094-692936

GEMINI COM
Importator
LINOLEUM
MOCHETĂ, TAPET
Iași, Euro Market, stand 58 tel.: 032-222074, int. 145, 094-634733

CENTRE PRELUARE ANUNȚURI MICA PUBLICITATE MONITORUL

VAMA VECHE - Gară
SC COMVINI SRL din Magazinul Vama Veche pune la dispoziție clienților
■ vopsele ■ sticlărie ■ papetărie ■ lustre ■ abajururi ■ haine piele ■ articole sport și pescărie ■ cosmetice ■ mobilă ■ aparatură electro-casnică ■ articole de uz gospodăresc
La prețuri avantajoase
Program: luni-vineri 8.00-20.00; sîmbătă 9.30-17.00; duminică 10.00-13.00
Str. Gării nr. 22, tel. /fax. 032/218236

EMI - Bd. Independenței
oferă
produse electrice, electrocasnice, electronice, chimice
Program: luni-vineri 8.00-19.00; sîmbătă 8.00-13.00
B-dul Independenței 19, bl. B1-5, tel. 032/213352, tel/fax. 117530

ELECTRONIC RGQ - Alexandru
- JALUZELE (producător)
  - orizontale (aluminiu import)
  - verticale (mat. textil import)

Căutăm agenți/distribuitori
- ELECTRONICE - rate

Program: luni-vineri 9.00-19.00; sîmbătă 9.00-13.00
Bd. Al. cel Bun, bl. D3, parter, tel./fax 032/216739

EXPO-CONFORT
comercializează:
- mobilier pentru sufragerii
- camere de zi
- dormitoare
- camere tineret
- bucătării
- mic mobilier etc.

produse de cel mai renumiți producători de mobilă din țară.
Se pot onora comenzi după cataloagele firmei.
Program: luni-vineri 8.00-16.00
Șos. Păcurari 66 (lîngă R.A.R.), tel./fax 032/250928

AMANET - Tătărași
CORIOLAN AUR SMARALD
- comercializează bijuterii din aur
- repară bijuterii din aur

Asigură împrumuturi prietenești prin casele de amanet din:

Bd. N. Iorga 59	tel. 232001
str. I. Creangă 7 (Tătărași)	tel. 272494
Casa Cărții, parter	tel. 217460
Piața Unirii 6	tel. 116110
str. Carpați 14 (Nicolina)	tel. 227181

Premii trimestriale: 5.000.000 lei "Împrumuturi prietenești"

Oferta săptămînii: tehnică de calcul - birotică

Câștigați optimism îmbrăcând culorile tricoului EPSON, oferit pentru fiecare imprimantă inkjet A4 și laser EPSON !

Pentru fiecare scanner Perfection, EPSON vă dotează cu o sepcuță de protecție !!!

EPSON

QUARTZ MATRIX
Str. Teodor Pallady 8
Tel.: 21.72.48, 21.72.58
qmatrix@xnet.ro

EuroBIT SOLUȚIA COMPLETĂ
Calculatoare Service PC
Rețele Programe contabilitate
Complex Comercial Ștefan cel Mare Magazin EXPERT CENTER Tel/Fax: 21.40.10, 21.67.53 092-358006

ECHIPAMENTE XEROX DIGITALE SI ANALOGICE ALB/NEGRU, COLOR CONSUMABILE SI SERVICE

WorkCentre Xe84 COPIATOR IMPRIMANTA
DocuPrint C8
WorkCentre 480ex
ECHIPAMENTE XEROX MULTIFUNCTIONALE
GIROS COMPANY
IASI, Sf. Lazăr 45, tel/fax 032-210.872, 237.820
e-mail: giros@mail.dntis.ro

europe online network partner
elcomSky Nou!
Internet via the Sky www.elcomSky.ro www.europeonline.ro
INTERNET direct prin SATELIT!
Trafic nelimitat la numai 15 USD/lună !
Viteza de receptie 400 kbs - 2 Mbs !
Ideal pentru firme, institutii si acasă !
Căutăm distribuitori !
Elcom International SA, Email: info@elcomSky.ro
Info: 063-232244, 094-196819 Vânzări: 063-232244

auto technic
B-dul Păcurari nr. 589 (fostul Coleus), tel. 219291
B-dul Independenței, bl. B1-5, tel. 213101
Vizitați pagina www.autotechnic.ro
... Ne gîndim la dumneavoastră!!!

624$
BASE
Procesor AMD K6-2/450 MHz
MB Lucky Tech MVP3, 512K, Bus 100
HDD 4.3 Gb Seagate, DIMM 32 MB PC 100
Video AGP 4 Mb S3, FDD 3,5" 1.44 Mb,
Sound Card Yamaha ISA, CD-ROM 48x Philips(40XTEAC)
Monitor 15", Hyundai
Minitower AT 200W
Keyboard Win 95, Mouse&pad,
Boxe 120 W TARGA

660$
BASE
Procesor INTEL Mendocino 466
MB Intel 810 ATX, DIMM 32 MB PC 100
HDD 4.3 Gb Seagate
Video AGP 4Mb on Board
FDD 3,5", Sound Card on Board
CD-ROM 40xPhilips(40X TEAC)
Monitor 15"Hyundai
Minitower ATX 200W
Keyboard Win 95
Mouse&pad, Boxe 120 W TARGA

RATE
Configurațiile sistemelor pot fi modificate la cerere.
Prețurile includ TVA și se calculează în leila cursul BNR + 2%.
12 luni garanție pt. sisteme și 3 ani pt. monitoare.
Pentru plata cash beneficiați de un cadou la alegere (CD Box sau căști cu microfon.)

s.c. LORIMAX 2000 IMPEX s.r.l.
IMPORTATOR DIRECT TEHNICĂ DE CALCUL SECOND-HAND
CAUTĂ DISTRIBUITORI:

CALCULATOARE:	Pentium II:	500-800 DM
	Pentium 75, 90, 100	
	120, 133, 166, 200 MMX	150 - 400 DM
	486 SX33-DX4'100	50 - 100 DM
MONITOARE:	VGA, SVGA 14, 15, 17, 21:	50 - 200 DM

CENTRUL DE CALCUL BACĂU
(lîngă Insula de Agrement)
Tel./fax: 034-137544, 094-503637

INFOSERVICE
Cyrix/300 - 333 MHz
AMD K6 2/266 -400 Mhz
AMD K6 3/400 -450 Mhz
PENTIUM II/333 - 450 Mhz
PENTIUM III/ 450-550 Mhz
ISO 9002
Raportul optim CALITATE- PRET
PLATA IN RATE
IMPRIMANTE Canon, HP, Epson, Seikosha
COPIATOARE Minolta Canon
NOI VA OFERIM, DUMNEAVOASTRA ALEGETI !!
Bd. COPOU nr. 4 (Sub Camera de Comert si Industrie Iasi)
TEL./FAX: 211745/ 144718

le modèle
dealer autorizat COMPAQ
Leasing! Rate!

Presario 7461	$990
K6-2/500, 64MB RAM, 8GB HDD, CDROM, Modem, Sound, 15"Monitor, Windows 98	
Presario 5471	$1110
Celeron/500, 64MB RAM, 8GB HDD,DVD, Modem, Sound, 17"Monitor, Windows 98	
Presario 7588	$1300
Pentium III/550, 64MB RAM, 13GB HDD, DVD, Modem, Sound, 17"Monitor, Windows 98.	

Sf. Lazăr 53, tel./fax 239003

UNITRADE SYSTEMS
CALCULATOARE ESCORT
IMPRIMANTE EPSON
COPIATOARE Konica
E-mail: unitrsys@mail.dntis.ro
Str. Anastasie Panu 13-15 (Escort Land), tel./fax: 032-218482
Str. Gării nr. 1 (sediu), tel./fax: 032-216412/413

Canon
copiatoare
imprimante
faxuri
consumabile
service specializat
tel:214112

Autodesk Authorized Dealer
MATRIX
AutoCAD 2000
Mechanical Desktop
PLATA ÎN RATE
Str. D. Cantemir 1, tel./fax: 032-231025, 094-645853, 094-645332, www.matrix.ro

ACE COMPUTERS
dealer autorizat DTK Computer
Sisteme DTK cu certificat de calitate internațională ISO 9001
AMD
Pentium II
Pentium III
pregătite pentru mileniul III
Imprimante: HP, Canon, Epson
Iași, str. Gr. Ureche 3, bl. W. Mărăcineanu, parter (intrare comună Gelsor) tel./fax: 032/218360, acecomp@mail.dntis.ro

SECOND HAND
Calculatoare 486 (SX, DX) ...de la 22 USD !
Pentium 90, 100, 120 MHz ...de la 90 USD !
Cluj Napoca str. Gh. Bilascu 107 etaj 3, cam 312
064-190950; 192636
094-524658

LIVIUS
IN LUMEA CALCULATOARELOR AVETI NEVOIE DE UN PRIETEN !
> Intel® Celeron™ 466 Mhz
> 32 MB SDRAM
> HDD 4.3 GB UATA66
> CD-ROM 52x, sunet
> monitor BELINEA 15"
> soft: Windows 98
14.499.000 lei !
CADOU UN JOC DE TOP
CANON BJC 1000 color 1.499.000 lei !
CANON BJC 2000 color 1.999.000 lei !
Preturile au TVA inclus.
TOATE ECHIPAMENTELE AU 3 ANI GARANTIE !
LIVIUS SRL IAȘI, str. Fătu 1A, tel/fax:032-11.59.22, 11.22.21, http://www.livius.ro, e-mail: livius@livius.ro

SHARP
☑ faxuri
☑ copiatoare
☑ consumabile
service specializat
☎ 225.180
Iași, str. Străpungere Silvestru nr. 9
elproma@necomm.ro

ZACH & SON
Magazin: str. Cuza Vodă 54,tel./fax: 21.93.93, 21.98.85

Cartuș HP 600	315.000 lei	Toner MITA DC 2055	180.000 lei
Cartuș HP 500	315.000 lei	Toner MITA DC 1605	180.000 lei
Cartuș CANON BC 02	245.000 lei	Toner CANON NP 1010	72.500 lei
Cartuș Epson Stylus II	170.000 lei	Toner CANON NP 1215	115.000 lei
Cartuș CANON BC 20	400.000 lei	Toner MINOLTA EP 4300	96.500 lei

NOU!!!
Pentru două produse cumpărate primiți un cadou!!!

Inside
Tot ce inseamnă CONSUMABILE ...
la cel mai convenabil preț
HP, Epson, Canon
riboane
diskete, CD-uri
Sf. Lazăr 49, tel/fax: 216.940, 237.830

BIS
Tel./fax: 230.800
mobil: 094.767.208, 094.585.718
Str. Ștefan cel Mare (Galeriile comerciale)
Pentium 100-166 Mhz
Dell, IBM, COMPAQ

VECTRA SISTEMS
⇨ CALCULATOARE
⇨ COPIATOARE
⇨ IMPRIMANTE
⇨ FAXURI
⇨ SERVICE
⇨ ÎNCĂRCĂRI CARTUȘE
⇨ CONSUMABILE
Hotel Unirea, et. 11, cam. 1113; Tel/Fax: 032/276458
e-mail: vectra@mail.dntis.ro

CALCULATOARE IMPACT
care lucreaza...
AMD K6 II 500 + multimedia 277$ Fara TVA.
Mendocino 500 326$ Fara TVA.
Tel/Fax :032- 217.600
Show Room : Cuza Voda 45

Log-Soft
UN COMPUTER CARE ȚI SE POTRIVEȘTE !
ACEASTA ESTE DIFERENȚA
Și asta nu e tot - la fiecare PC un telefon celular nou
CADOU:
Str A Panu, nr 28
tel 032/211130

Logi.X
orice COMPUTER NOU vă aduce UN BIROU gratuit!
K6 II 450 14.499.000
P II466 Mend 14.999.000
64Mb RAM, HDD 8,4Gb
15" dig. SAMPO, full multimedia
RATE & LEASING
imprimante, componente, accesorii
Pentium 75, 100, 133, 166, 200
sisteme second-hand BEST QUALITY
Bd. ȘTEFAN CEL MARE nr.8 (etaj 2)
Tel/fax 032/218319 094/982071

Media Service
Sistem
Amd K6 II 450,
Video 4 Mb AGP
4,3 Gb Hdd
14" Monitor SVGA
390 USD fără TVA
Hotel Unirea, et.12
tel. 032/226.000

CARNETUL ZILEI

ROMANIA 1

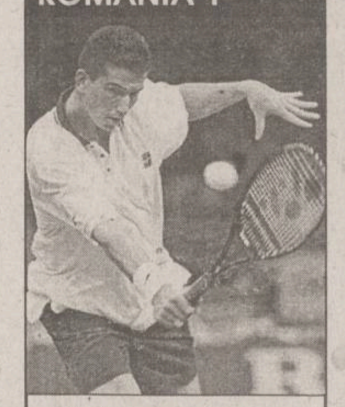

12,00 Surprize, surprize (r)
14,00 Jurnal
14,15 TVR Craiova. Stirile Sudului; Crai de Curte Veche: De la Elena Farago la Aristia si Theodor Amann; Repere culturale oltene.
15,00 Pro Patria
16,00 Emisiune în limba maghiară. Cronica săptămînii; Cum este corect în limba maghiară?
17,30 Agentia de plasare. Noi locuri de muncă în tară; Profiluri de meserii; Răspunsuri la scrisori.
18,10 Corect!
18,20 Orice e posibil, ep. 13
18,45 Hiller și Diller, ep. 10
19,10 Avanpremiera Stiri
19,15 Sunset Beach, ep. 699
20,00 Jurnal. Meteo.
20,45 Sport
20,55 Iartă-mă (O provocare către toți cei care s-au certat cu o persoană dragă și doresc să se împace în fața camerelor de luat vederi)
21,55 Cu ochii'n 4
22,35 Jurnalul Academiei Catavencu
22,50 Cazuri ciudate, ep. 13
23,40 Jurnalul de noapte
23,55 Turneul de tenis de la Roland Garros (rezumatul zilei)
0,25 Marele jazz

TVR 2

12,00 Tip-Top, Mini-Top (r)
12,45 Un popas pe săptămînă (r)
13,00 Globul dragonului (d.a.)
13,30 Rapsozii satelor: Viorel Parciu din Ostroveni, Dolj
13,45 Melodii populare cu: Ion Lupu, Grupul vocal bărbătesc "Muntenia" din Alexandria
14,00 Toti împreună. (emisiune realizată cu concursul studiourilor teritoriale si dedicată tinerilor apartinînd minoritătilor nationale)
14,45 Stiri
14,55 Grădina lui Cupidon (r)
16,10 Afaceri la cheie (r)
16,45 Domnisoara Andreea, ep. 7
17,35 Femeia misterioasă, ep. 54
18,30 Telejurnal TVR2
19,00 Stiri bancare si bursiere. Meteo
19,05 Se întîmplă acum (evenimentul cel mai arzător al zilei este analizat împreună cu cel mai important personaj implicat). Transmisiune directă.
19,40 Punct si de la capăt (revistă de atitudine culturală propusă tuturor celor care mai cred în cultură)
21,15 E dreptul tău!
21,45 Sport Plus
23,05 Stiri
23,10 Bucuriile muzicii.
0,00 TVM. Mesager

PRO TV

7,00 Bună dimineata, Pro TV e al tău!
10,00 Tînăr si nelinistit (r)
10,50 Dellaventura (r)
11,40 Baby Boom, primul episod
P(r)oezia. La Eminescu
12,15 Gallipoli (război, Australia, 1981). Regia Peter Weir. Cu: *Mel Gibson*, Mark Lee, Tim McKenzie.
14,20 Cocosatul de la Notre Dame (r)
16,00 Tînăr si nelinistit, ep. 1018
16,50 Sens unic
17,00 Stirile Pro TV
Millennium. Clasic si modern
17,30 Viata bate filmul (talk show)
18,20 Dădaca, ep. 110
18,50 Chestiunea zilei pe scurt
19,00 Stirile Pro TV
19,50 Chestiunea zilei pe scurt
20,00 Femeia din umbră (thriller, SUA, 1985). Cu: Tori Spelling, Patrick Muldoon, Richard Belzer.
Momente de aur ale Jocurilor Olimpice
21,55 Stirile Pro TV
22,00 Chestiunea zilei cu Florin Călinescu
23,30 Stirile Pro TV. Euro 2000. Profit
P(r)oezia. La Eminescu
23,45 Buletin olimpic
Millennium. Clasic și modern
0,15 Lege si ordine, primul episod
P(r)oezia. La Eminescu
1,00 Dădaca (r)
1,30 Avanpremieră la crimă (thriller, SUA, 1996). Regia Bill L. Norton. Cu: Kristin Davis, Peter Boyle, Ellen Burstyn.
2,45 Stirile Pro TV
3,00 Gallipoli (r)
5,00 Babylon 5, ep. 68
5,45 Miracolul tineretii, ep. 70
6,15 Viata bate filmul (r)

ANTENA 1

7,00 Observator
7,55 Aerobic Show
8,00 Dimineata devreme
10,00 Stiri
10,10 Kokoda Crescent (actiune, SUA, 1989). Cu: Warren Mitchell, Bill Kerr, Martin Vaughan. Regia Ted Robinson.
12,00 Rezervatia, ep. 5
13,00 Stirile amiezii
13,15 Pericol iminent
14,00 Camila
15,00 Scandalul, ep. 48
16,00 Suflet rebel, ep. 51
17,00 Stiri
17,25 Labirintul pasiunii, ep. 27, 28
19,00 Observator
20,00 Aventurile Rabinului Iacob (comedie, Franța, 1973). Cu: Louis de Funes, Suzy Delair, Marcel Dalio, Claude Giraud, Renzo Montagnani, Henry Guybet, Miou-Miou. Regia Gerard Oury.
22,00 Observator
22,50 Moloney, ep. 1
23,50 Pericol iminent (r)
1,00 Navarro
2,30 Scandalul (r)
3,15 Suflet rebel (r)
4,00 Labirintul pasiunii (r)
5,30 Trei destine

ACASA

10,00 Căsuta povestilor (r)
10,30 Doctorul casei (r)
11,00 Dragoste și putere (r)
11,30 Ia-mă acasă! (r)
12,00 Columbo: Transcendentă mortală (r)
13,15 Guadalupe
14,45 Antonella
15,45 Milady
16,35 Dragoste și putere
17,00 Căsuta povestilor
Acasă la români
17,15 Acasă la bunica (reteta culinară a zilei)
17,30 Maria Isabel
18,30 Stirile de Acasă
Vremea de acasă
19,05 Războiul pasiunilor
Vremea de acasă
20,00 90-60-90 Fotomodele
Vremea de acasă
21,00 Femeia vieții mele
22,00 Cinemateca de acasă: "Divina creatură" (melodramă, Italia, 1976). Regia Giuseppe Patroni-Griffi. Cu: *Laura Antonelli*, Marcello Mastroianni, Michele Placido, Terence Stamp, Ettore Manni

PRO TV INTERNAȚIONAL

0,00 Stirile Pro TV
1,00 Chestiunea zilei pe scurt
1,10 Chestiunea zilei cu Florin Călinescu
2,50 Revista presei cu Neculai Constantin Munteanu
3,00 Stirile Pro TV
3,10 Profit (informatii economice)
3,15 P(r)oezia
3,20 Profetii despre (trecut talk show politic și social cu Silviu Brucan)
4,15 Acasă la bunica (rețeta culinară a zilei)
4,30 Viata bate filmul (talk show)
5,15 Acasă la români (emisiune de muzică populară)
5,30 Promotor
6,00 Stirile Pro TV
6,30 Stirile de Acasă
7,00 Bună dimineata, Pro TV e al tău!

HBO

10,00 Vreau capul lui Mavis Davis! (comedie, SUA, 1998). Regia John Henderson. Cu: Daniel Abineri, Danny Aiello, Philip Martin Brown.
11,45 Selena (biografic, SUA, 1997). Regia Gregory Nava. Cu: Jennifer Lopez, Edward James Olmos, Jon Seda, Constance Marie.
13,45 A doua sansă (romantic, "Hope Floats", SUA, 1998). Regia Forest Whitaker. Cu: Sandra Bullock, Harry Connick Jr., Gena Rowlands
15,45 Hazard (actiune, "Flypaper", SUA, 1997). Regia Klaus Hoch. Cu: Craig Sheffer, Robert Loggia, Illeana Douglas, Sadie Frost, Talisa Soto, Lucy Liu.
17,30 Sărutul care ucide (thriller, SUA, 1997). Regia Gary Fleder. Cu: Morgan Freeman, Ashley Judd, Cary Elwes
19,30 Incidentul din Long Island (dramă, SUA, 1998). Regia Joseph Sargent. Cu: Laurie Metcalf, MacKenzie Astin, Tyrone Benskin, Cedric Smith.
21,00 *Mereu învinși* (dramă, "Always Outnumbered", SUA, 1998). Regia Michael Apted. Cu: Laurence Fishburne, Daniel Williams, Bill Cobbs, Natalie Cole, Laurie Metcalf.
22,45 Totul despre sex: Obiceiurile bărbatilor (s)
23,15 Sunchaser (dramă, SUA, 1996). Regia Michael Cimino. Cu: Woody Harrelson, Jon Seda, Anne Bancroft, Talisa Soto.
1,15 Camionagiii spațiului (SF, "Space Truckers", SUA, 1996). Regia Stuart Gordon. Cu: Dennis Hopper, Stephen Dorff, Debi Mazar.

PRIMA

7,00 Milagros (r), ep. 36
8,00 Taifas (magazin matinal)
13,00 Milagros, ep. 37
14,00 Obiectiv (r)
15,00 Viper (r), ep. 44
15,55 Clip Art
16,00 Salvați de clopotel (s)
17,00 Viper, ep. 45
17,50 Cronica cîrcotasului (haz de necaz)
18,00 Focus (stiri)
18,30 Impact
19,00 Cronica cîrcotasului (haz de necaz)
19,10 Cavalerul rătăcitor, ep. 10
20,00 *Vacanță cu peripeții* (comedie, SUA, 1985). Cu: John Candy, Karen Austin, Kerri Green. Regia Carl Reiner.
21,48 Stiri pe scurt. Meteo
21,50 Cronica cîrcotasului (haz de necaz)
23,00 Detectivi de elită, ep. 63
23,55 Clip Art
0,00 Focus (r)
0,30 Impact (r)
1,00 Cronica cîrcotasului (r)

TELEM'

14,00 Desene animate
15,00 Lista neagră (r)
16,30 Documentar
17,00 Dialog cu edilii orașului
19,00 Club "M" (divertisment)
20,00 Desene animate
20,30 Un loc periculos (acțiune). Cu: Ted Jan Roberts, Corey Feldman, Erin Gray. Regia Jerry P. Jacobs.
22,00 Tele Obiectiv
22,30 Trăind pentru a muri (acțiune). Cu: Wings Hauser, Janice Carter, Darce Demos. Regia Wings Hauser.
0,00 Film artistic

TV EUROPA NOVA

7,00 Stiri
7,10 Bună dimineata, România
9,00 Fereastra deschisă - matinal
10,00 Stiri
10,15 Teleshopping
10,30 Cutia muzicală (r)
11,00 Senzațional cu Dan Diaconescu (r)
12,00 Club ABC (r)
12,30 Ora unu a venit (r)
15,00 Teleshopping
15,30 Post Meridian
17,00 Pînza de păianjen. Invitat: Nicolae Tomescu, jurnalist
18,00 Videoclip
18,10 Puzzle - concurs de cultură generală
18,30 Infonova
19,00 Telejurnal
19,45 Economic ABC
20,00 Gura lumii
20,15 Film documentar
21,00 Senzațional cu Dan Diaconescu
22,00 Ofsaid
0,00 Nopti albe
1,00 Ora unu a venit
1,15 Concert
1,45 Telejurnal
2,30 Economic ABC (r)
2,50 Gura lumii (r)
3,00 Primul pas (r)

DISCOVERY

10,00 Jurassica: Valea veninului (Ro)
10,30 Salvati animalele (Ro)
11,00 Hitler: dictatorul (Ro)
12,00 Nebuni după avioane (Ro)
12,30 Solutia elegantă (Ro)
13,00 Dezastre: Incendiu la Kings Cross (Ro)
13,30 Vînătorii de fantome: Spiritele de la Marston Moor (Ro)
14,00 Automobile în top: Austin (Ro)
14,30 Primele zboruri (Ro)
15,00 Noi descoperiri: Preistoria dezvăluită (Ro)
16,00 Aventuri la pescuit cu Rex Hunt (Ro)
16,30 Povestiri despre supravietuire în Australia (Ro)
17,00 Aventuri la pescuit cu Rex Hunt (Ro)
17,30 Discovery astăzi (Ro)
18,00 Echipa timpului: Navan - palatele regelui irlandez (Ro)
19,00 Forta de atac: MIG 29 (Ro)
20,00 Vînătorii de comori: Vulpea desertului (Ro)
20,30 Discovery astăzi (Ro)
Topul documentarelor
21,00 Titanic (Ro)
0,00 Zgîrie-nori pe mare (Ro)
1,00 În căutarea sarpelui de mare (Ro)
2,00 Capriciile vremii: Tornadele
2,30 Discovery astăzi (Ro)
3,00 Echipa timpului: Navan - palatele regelui irlandez (Ro)

RADIO TRINITAS

6,00 Rugăciunea de dimineată
6,15 Psalmi
6,30 Stiri
6,35 Viata Cetătii (Informatii utile, Rubrică economică, Curier legislativ, Sfatul medicului, calendar)
7,30 Stiri
7,35 Viata Cetătii (Actualitatea, Concursul diminetii, Rubrica rutieră, Reteta zilei, Revista presei, Agendă culturală, Avanpremieră)
8,30 Stiri
8,35 Cuvîntul care zideste (Lectură biblică, Sinaxar, Exegeză)
9,00 Sfînta Liturghie - transmisiune directă de la Catedrala Mitropolitană
11,00 Colocvii muzicale (reluare)
12,00 Maestrii artei interpretative
12,30 Stiri
12,35 Muzică bizantină
13,00 Concert de prînz (muzică clasică)
14,00 Actualitatea - emisiune informativă
14,30 Muzică bisericească corală
15,00 Etnografie si folclor (reluare)
15,30 Itinerarii corale (reluare)
16,00 Vecernia - transmisiune directă de la Catedrala Mitropolitană
17,00 Muzică religioasă românească
17,30 Stiri
17,35 Muzică cultă
18,00 Muzică populară
18,30 Părinti si copii
19,30 Stiri
19,35 Povesti
20,00 Lectia de muzică
20,45 Actualitatea ieseană - Sinteza zilei
21,05 Cuvîntul care zideste (reluare)
21,30 Cuvintele credintei
22,30 Concert de seară (muzică clasică)
23,30 Rugăciunea de seară
0,30 Miezonoptica
1,00 Armonii nocturne - muzica unei natiuni

Radio CONTACT

05:00 -08:00 BUNA DIMINEATA (LUPTA CU SOMNUL) - cu LAURA IVANCIOIU si RAZVAN POPESCU
Emisiune matinala .
08:00 -10:00 ZONA 810 - cu TUDOR FLOREA
Zona 810 - o Zona ciudata in care orice se poate intampla, o Zona pe care o astepti si maine , o Zona in care intri si esti in fiecare zi ... de la 08:00 dimineata la 10:00 .
10:00 -12:00 TOVARASII MEI - cu POHRIB , SARPE si FURDUI
12:00 -17:00 CONTACT FM - cu DIANA BESMECIUC, ADRIAN TUDOR, LIANA STANCIU, SORIN MOCANU, TONI TESIU, DOMINIQUE IANCU
Program de divertisment:muzica non-stop, concursuri,informatii diverse (in special din show-biz)
17:00 - 19:00 MUZICA PE SUFLETUL TAU - cu ANDREEA IONESCU
Un program muzical interactiv, in care fiecare piesa are povestea ei
19:00-22:00 SEARA DE SEARA
Emisiune definita ca remediu contra plictiselii: Muzica si dedicatii sosite la 11.33.42, 01.411.77.97 sau 01.411.86.96
20:00-20:15 FANTA FIESTA - cu RALUCA MOIANU si ADRIAN POPESCU
Pastila zilnica de "latino" si distractie - de care n-ai cum sa scapi ! Pentru ca Fanta la distractie se cunoaste !
22:00-23:00 O FATA DESTEAPTA INCEPE LA TIMP - cu ANDREEA IONESCU SI IULIANA MARCIUC POSEA, alaturi de doctorul BEN ANCER
O emisiune despre sex!
24:00-01:00 ROMANIA - BOSNIA - VIA SATELIT -cu ANDU CAMPU
Emisiune dedicata pastrarii legaturilor batalionului romanesc 96 geniu aflat la Zenica cu cei de acasa. Actualitate,muzica,dedicatii.
CONTACT STIRI:(buletine de stiri de aprox 4 min) Din ora in ora , de la 05:30 la 22:30

RADIO NORD - EST

6,30 - 10,00 Micul dejun
Emisiune matinală de informatii si muzică, stiri din actualitatea locală, informatii utilitare, horoscop, informatii economice, relatări, interviuri în direct, concursuri (6,00-6,30, 8,00-8,15 buletinul de stiri si programul Actualitatea preluate de la BBC; 8,45 - Scafandru de Bahlui - rubrică de Cătălin Mihuleac, 9,15 Alo, Generatia Sto?! - telefonul care te surPRINDE - rubrică de Daniel Buzdugan si Octavian Tudorache)
Realizatori: Cătălin Elisei si Gabriel Avasiloaei
10,00-14,00 ore'n Schimbul Doi
Timp de patru ore în contact direct cu viata orasului: informatii din actualitatea locală, editorialul zilei, concursuri si muzică (11,00-11,15 - BBC)
Realizator: Alina Balas
12,35 Scurtă istorie
13,15 Alo, Generatia Sto?! - telefonul care te surPRINDE - rubrică de Daniel Buzdugan si Octavian Tudorache
14,00-14,30 BBC: Buletinul de stiri si Actualitatea
14,30-18,00 După amiaza cu Leo
Informatii sportive (14.45), stiri, interviuri, concursuri, muzică
Realizator: Cristi LEOnte
17,00 Puls Nord Est - cel mai important grupaj informativ al zilei
17.45 Scafandrul de Bahlui - tabletă de Cătălin Mihuleac
18.00-18.30 BBC: Buletinul de stiri si Actualitatea
18.30-21.00 Buzduganul de seară
Emisiunea de divertisment: muzică si concursuri; 18.35 Scurtă istorie
21.00-21.30 BBC: Buletinul de stiri si Actualitatea
21.30-22.00 Puls Nord Est - editia de seară (stiri, reportaje, interviuri, relatări din actualitatea local si natională)
22,00-24,00 Pe limba lui Eros
Talk show realizat de Vasile Mihăescu
0,00-5,30 Noapte rock

Oferta săptămînii: TELECOMUNICAȚII

Tec Telecom
Str. Ghica Vodă nr. 14, Iași, Tel/Fax: 032-232638, 233910, email: tectel@mail.dntis.ro
NOI SPUNEM ZERO DISTANTELOR !
INSTALARE ȘI SERVICE
centrale telefonice | rețele structurate | alarme antiefracție | sisteme video

Dialog îți deschide porțile comunicării
dialog
* a 7-a lună abonament gratuit !
* cadouri la conectare (huse sau încărcătoare auto).
* telefoane la prețuri începînd cu 1.000.000 lei (fără TVA)
Tec Telecom Str. Ghica Voda nr. 14 Tel/Fax: 032-233910 , 032-232638

O lună de abonament gratuit !
dialog
2000 MILENIUL DIALOGULUI
GIROS COMPANY
• conectare gratuită
• telefoane la preturi atractive
• cel mai mic abonament GSM
soluția comunicării perfecte
str. Sf. Lazăr nr.45 tel. 032-210872 , 237820
4$* DIALOG INEDIT

Girexim
• conectare gratuită
• a 7-a lună din abonament oferită gratuit
• telefoane de marcă Siemens, Philips, Bosch, Sony, Panasonic, Alcatel
• prețuri atractive începînd de la 36 USD
4$* DIALOG INEDIT Sistem propriu de rate
dialog
Gavril Muzicescu 7A, parter, tel: 215981; Independenței D1, tel: 111257; program: 9-19, sîmbăta: 9-13

dialog 4$* DIALOG INEDIT *Fără TVA.

Alcatel OTE db
Nokia 5110
le modèle
dealer autorizat
V. Alecsandri 11-12 tel/fax 032 211664
Sf. Lazăr 53 tel/fax 032 239003
Conectare gratuită. O lună de abonament gratuit.

dialog
îți deschide porțile comunicării
abonează-teși beneficiezi de 1 lună de
abonament gratuit
și reportarea minutelor neutilizate
RATE!
• telefoane de la **64 $** (fără TVA) !
Amateos in dialog permanent cu Dvs. !
Str. C. Negri 62, tel. 094-644667, 032-212697
Str. Șt. cel Mare, Galeriile Comerciale, tel. 230800

Suntem experți in scoruri!
Avem cele mai bune "scoruri"
la telefoane mobile și accesorii GSM
pe toată perioada EURO 2000
19$* ERICSSON A1018s
69$* NOKIA 5110
Împreună cu oferta CONNEX 2mai - 2iulie
PRIMA LUNĂ FĂRĂ ABONAMENT
* Preț fără TVA. Oferta e valabilă numai cu conectare la rețeaua **CONNEX** în limita stocului disponibil. Prețurile sunt valabile pentru abonamente de tip Classic, Personal, Business și Club.

EuroBIT
Iași, Str. Cloșca, nr.6
Tel-Fax: 032-216.752, 216.753
EXPERT CENTER

GON
Servicii de radiocomunicatii
Proiectare in radiocomunicatii
Comercializare echipamente de radiocomunicatii profesionale Motorola
Service radiocomunicatii Motorola
Iasi, str. Moara de Foc 35, et.5, tel. 032-251712, 250179

4$* dialog
Telefoane la prețuri **excepționale**:

MOTOROLA DB 358	1.250.000 lei
MOTOROLA CD 930	2.250.000 lei
PANASONIC GD 30	2.250.000 lei
PHILIPS SAVY	1.350.000 lei
ALCATEL OTE DB	1.550.000 lei
NOKIA 5110	2.150.000 lei

CONECTARE GRATUITĂ
* Prețurile includ TVA
HALLEY Wireless Communication
B-dul Stefan cel Mare și Sfînt 13 (vis-a-vis de Casa Modei) tel./fax 032-276004

Telefoane celulare GSM
Posibilitate de plată în RATE - Avans 10%
NOKIA 5110, SIEMENS C10
ALCATEL OT MAX
Oferta CONNEX 2 mai-2 iulie
Prima lună fără abonament
Gama completă accesorii
TEKO INVEST
dealer autorizat CONNEX
Iași, Sf. Lazăr nr. 53; 233553, 092.234030

STATII RADIO
MOTOROLA YAESU
- posibilitati de leasing -
S.C. LOG-SOFT S.R.L. Str. A.Panu 28, tel. 032/211130

La LOG-SOFT se poarta MINI...PRETURI
BOSCH 608 **19$***
MOTOROLA db **24$***
OFERTA CONNEX (01 mai - 02 iulie)
PRIMA LUNA FARA ABONAMENT!
Log-Soft
dealer autorizat CONNEX
Str A Panu, nr 28, tel 032/211130, 092/376367
*) Pret fara TVA. In limita stocului si numai cu conectare la reteaua CONNEX. Oferta nu este valabila pentru serviciile CONNEX DATE si FAX

Ofertă Excepțională
Nokia 5110 **85$***

Ericsson A 1018S **39$***
Oferta Connex: prima lună fără abonament pînă pe 2 iulie
* prețurile nu includ TVA. Ofertă valabilă numai cu conectare la rețeaua Connex, în limita stocului disponibil
COMAT
Șos. Păcurari 589 (fostul Coleus) Tel./fax: 162.279, mobil 093.25.98.52
B-dul Ștefan cel Mare nr. 8, parter, tel./fax 211.790, mobil 092. 26.21.23
dealer autorizat CONNEX

ALPHA BANK GROUP

Olympic DDB

Un prestigios grup bancar din Grecia îşi extinde activitatea sa internaţională în România.

Grupul bancar elen ALPHA BANK, o prezenţă constantă şi activă în Grecia, Marea Britanie, SUA, Cipru, Albania, FYROM şi Bulgaria, îşi lărgeşte acum aria de activităţi în România.

Banca Bucureşti şi-a schimbat numele în ALPHA BANK ROMÂNIA pentru a întări legătura sa cu compania-mamă. ALPHA BANK ROMÂNIA contribuie, alături de ceilalţi membri şi cu sprijinul Băncii Europene pentru Reconstrucţie şi Dezvoltare, la expansiunea tot mai dinamică a grupului în România.

Acum, ALPHA BANK ROMÂNIA alături de ALPHA FINANCE ROMÂNIA, ALPHA LEASING ROMÂNIA şi DANUBE FUND, companii ce fac de asemenea parte din grupul ALPHA BANK, vă oferă o gamă completă de servicii bancare moderne asigurându-vă un viitor mai bun.

Fii primul care profită de acest lucru!

ALPHA BANK GROUP

PECU

Pagina 4A

Sistemele de rate de la magazinele ieșene

Pagina 3A

Incendiara poveste a doi studenți care au comis un jaf ca în Vestul sălbatic

MARȚI
6 iunie 2000
Nr. 132 (2723)
16 PAGINI
3000 LEI

Ziarul care stă de vorbă cu oamenii

Monitorul

Înainte de a anunța Poliția, Salvarea sau Pompierii, sunați la
MONITORUL
271.271
www.monitorul.ro

azi

Meteo: Vremea va fi deosebit de caldă și predominant frumoasă ca aspect. Cerul va fi variabil pînă la senin. Vîntul va sufla slab pînă la moderat, din sector nordic. Temperatura aerului va înregistra valori maxime cuprinse între 26° și 32° C, iar minimele vor oscila între 10° și 20° C.

Foame la „Spiridon“: Pacienții de la „Spiridon“ au trecut la regim vegetarian forțat. În această situație s-a ajuns ca urmare a datoriilor uriașe ale spitalului la furnizori. **2A**

Moartă la a 11-a naștere: O gravidă a murit la cea de a unsprezecea naștere. Ginecologii de la Maternitatea „Elena Doamna“ spun că femeia era suferindă și nu făcuse nici un control pe perioada sarcinii. Ea a murit în mașina Salvării. **2A**

Mai multe compensate: Valoarea rețetelor compensate a crescut la un milion de lei. Gabriel Stovicec, vicepreședintele CASS Iași, crede că nu vor fi probleme cu decontarea. **3A**

Fraudă GSM: Unii studenți mai cu stare achită facturi cu multe zerouri la Connex sau Dialog pentru a trece examenele grele. **3A**

Un ban în plus: Profesorii care vor munci la bac și capacitate vor fi plătiți. Președinții de comisii vor fi normați în funcție de numărul de elevi care vor susține examenele. **3A**

Cea mai liniștită grevă: Deși acțiunea de protest se desfășoară de o săptămînă, angajații de la Ambulanță s-au rezumat să strige, în fiecare dimineață, înainte de a se apuca de treabă, cîteva lozinci. **2A**

Banca Populară nu mai face plăți

■ *sucursalele județene au fost luate cu asalt de depunători*

Posesorii certificatelor de depozit emise de Banca Populară Română, care aveau termenul scadent ieri, au avut parte de ore întregi de așteptare în soare și de o mare dezamăgire. Deocamdată nu-și vor putea ridica nici banii depuși pînă acum și nici dobînzile. Veniți dimineață să-și scoată dobînzile pentru certificatele „Mărțișor“, pe care le aveau în posesie, au fost îndrumați să să revină la ora două pentru a-și ridica banii. După cum ne-au declarat oamenii aflați în fața băncii, dimineață la ora nouă li s-a spus că nu este curent electric. Peste vreo două ore, s-a stricat un aparat, ne-a spus cu năduf o clientă a băncii, *Georgeta Boaru*.

Continuare în pagina 5A

În imagine, depunători la BPR Iași nevenindu-le să creadă că nu-și vor primi banii

Rezultatele alegerilor în Iași și în țară

PDSR domină categoric mediul rural, în timp ce Partidul Moldovenilor (PM) conduce ostilitățile în municipiul Iași, a reieșit după ultimul bilanț dat publicității aseară, la ora 22, de Biroul Electoral Județean (BEJ).

În municipiul Iași fuseseră centralizate datele din 52 de secții din totalul de 197, adică aproximativ 25% din totalul voturilor exprimate. Paradoxal, deși la nivelul întregului oraș prezența la urne a fost de 40%, în cele 52 de secții monitorizate s-a înregistrat o prezență de 50,01%. ***Constantin Simirad*** (PM) a adunat în aceste secții 46,5% din voturi, ***Traian Dobre*** (PDSR) - 23,73%, ***Dan Cârlan*** (PNL) - 8,55%, ***Constantin Neculau*** (PRM) - 3,37%, ***Vasile Dumitriu*** (ApR) - 3,74%, ***Gheorghe Nichita*** (PD) - 3,19%, ***Tiberiu Brăilean*** (UFD) - 2,34% iar ***Vasile Danale*** (CDR) - 2,34%. **(Gabriel GACHI, Mihai CHIPER)**

Continuare în pagina 2A

Românii au dat cu stîngul în dreptul

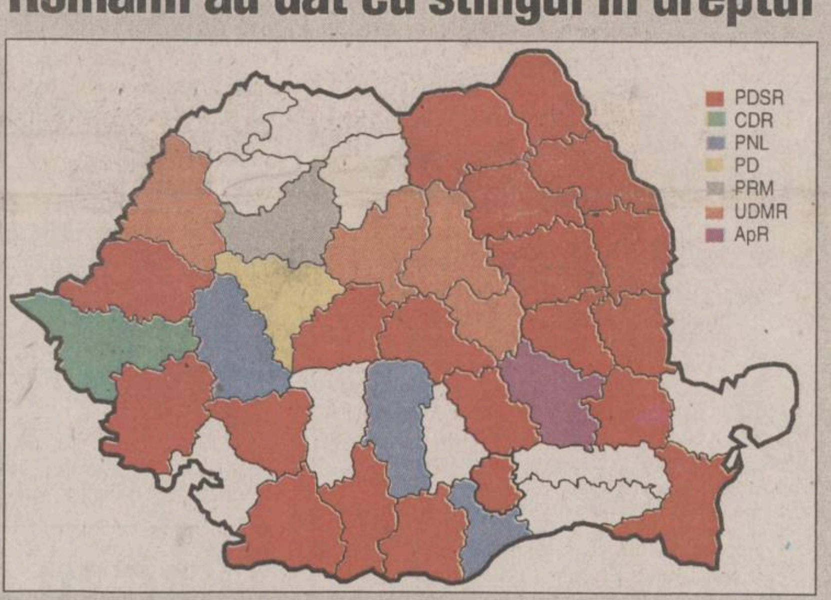

■ În majoritatea județelor din țară, stînga (reprezentată de PDSR) a cîștigat alegerile în dauna dreptei (reprezentată de CDR și PNL) ■ în județele marcate cu alb, voturile din municipii nu au fost încă numărate ■

Citiți amănunte în pagina 8A

Poliția va publica listele cu retragerile de la FNI

■ *mai întîi, Poliția a cerut Ministerului de Finanțe și CNVM să întocmească aceste liste*

Listele cu persoanele care au răscumpărat unități de investiții de la FNI în ultimele luni vor fi date publicității de către Inspectoratul General al Poliției, informează IGP. Direcțiile Poliției Economico-Financiare și Cercetări Penale din IGP au solicitat Ministerului Finanțelor și Comisiei Naționale de Valori Mobiliare să stabilească care erau soldurile FNI la 24 mai 2000, ca și situația nominală a retragerilor în perioadele 1 ianuarie-7 mai 2000, 8 mai-24 mai 2000 și după 24 mai 2000, dată la care FNI și-a suspendat activitatea.

Imediat după finalizarea acestor verificări și după înaintarea rezultatelor acestora la IGP, vor fi date publicității listele cu persoanele care au răscumpărat, în ultimele luni, unități de investiții de la FNI.

De asemenea, polițiștii îi asigură pe toți investitorii la FNI că pot depune la sediile locale de Poliție reclamațiile lor și copii ale actelor care le dovedesc calitatea de investitor. Acesta este singurul mod prin care populația poate urgenta investigațiile în ancheta începută de IGP.

Informațiile oferite de Poliție au fost confirmate ieri de consilierii premierului ***Mugur Isărescu,*** care s-au întîlnit cu un grup de reprezentanți ai investitorilor la FNI.

Alte amănunte despre scandalul FNI în pagina 5A

Procurorii francezi îl vor pe Ion Iliescu la audieri

■ *magistrații francezi au cerut înființarea unei noi comisii rogatorii, pentru audierea lui Ion Iliescu și a lui Gheorghe Pascu*

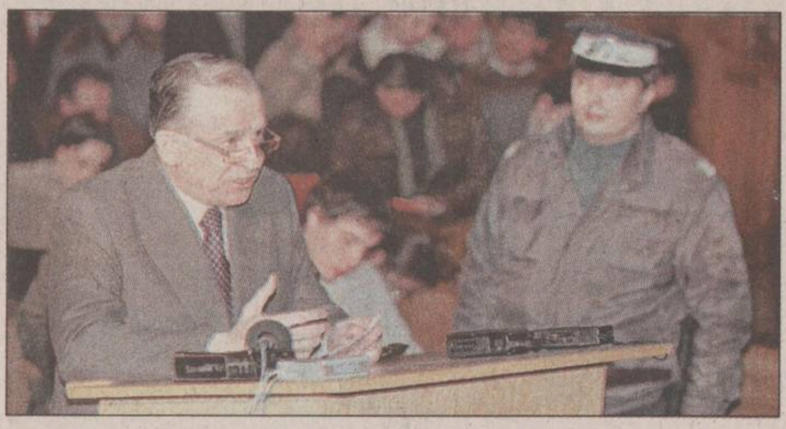

Iliescu a mai fost audiat în calitate de martor în procesul lui Miron Cosma

Afacerea Adrian Costea apare din nou în prim-planul vieții politice. Parchetul Curții Supreme de Justiție a primit ieri o nouă cerere de comisie rogatorie din partea Tribunalului de Mare Instanță din Paris în dosarul privind pe ***Adrian*** și ***Valentina Costea*** și ***Monique Holtman,*** pentru audierea lui ***Ion Iliescu*** și a lui ***Gheorghe Pascu***. Obiectul acestei cereri de comisie rogatorie, urmare a celei făcute în luna mai a acestui an, este efectuarea de investigații și audierea lui Ion Iliescu și Gheorghe Pascu, pentru a se stabili dacă societăți comerciale din Franța, conduse de Adrian Costea, au făcut cheltuieli importante în beneficiul lui Ion Iliescu cu ocazia campanilor electorale pentru alegerile prezidențiale din 1992 și 1996. ■

La Belcești, doi bărbați s-au înecat într-o fîntînă adîncă de 18 metri

■ *ei încercau să curețe puțul* ■ *cînd au vrut să iasă din fîntînă, s-au dezechilibrat și au căzut în apă* ■

Doi săteni din comuna Belcești au murit într-o fîntînă pe care încercau să o curețe cu ajutorul unei pompe pe bază de benzină. Cu o zi înaite de alegerile locale, ***Corneliu Stan*** (40 ani) și ***Constantin Săndulache*** (30 ani) s-au pornit, pe la ora 15:30, să adune toate mizeriile dintr-o fîntînă adîncă de 18 metri. După ce și-au făcut treaba, bărbații intrați în fîntînă au încercat să iasă afară. ***„S-au dezechilibrat, au căzut înapoi și s-au înecat, deși persoanele aflate lîngă fîntînă au încercat să-i ajute. Se crede că este vorba de o inhalație cu gaze toxice provenite de la pompa cu benzină“,*** ne-a explicat ***colonelul Neculai Ștefăroi,*** adjunctul șefului Poliției Județene. Acesta a adăugat că trupurile neînsuflețite ale celor doi bărbați au ieșit la iveală abia după ce pompierii de la Tîrgu-Frumos au ajuns la Belcești și au început operațiunile de scoatere a cadavrelor din fîntînă.

Unul dintre salvatorii care au dat o mînă de ajutor la manevrele de aducere la lumină a trupurilor a leșinat cînd a văzut în ce stare se aflau cei doi bărbați morți. Polițiștii spun că asemenea accidente sînt destul de dese. În urmă cu numai o săptămînă, un caz asemănător s-a produs în județul Neamț, unde pereții unei fîntîni s-au surpat peste un bărbat care o curățase. **(Ioan MILICĂ)**

Încă un pas spre marea reconciliere religioasă

Patriarhul Rusiei, *Aleksei al II-lea,* nu a exclus, în cadrul unei conferințe de presă, posibilitatea de a se întîlni cu Papa Ioan Paul al II-lea, a anunțat agenția rusă Interfax. ***„O asemenea întîlnire nu trebuie să aibă loc doar în fața camerelor de luat vederi ale televiziunilor, este necesar ca ele să fie pregătite și să dea rezultate concrete“,*** a adăugat Patriarhul.

Patriarhul Aleksei al II-lea a lăsat să se înțeleagă că, în eventualitatea în care va avea loc o întîlnire, va trebui să se semneze o declarație pentru ***„evocarea chestiunilor care împiedică dezvoltarea relațiilor“*** între cele două biserici. Acestă declarație reprezintă o certă evoluție a poziției Bisericii Ortodoxe ruse, fiind făcută în ajunul întîlnirii de la Roma între președintele rus Vladimir Putin și Papa Ioan Paul al II-lea. ■

Patriarhul Aleksei al II-lea și Papa Ioan Paul al II-lea plănuiesc o întîlnire istorică

Meleșcanu recunoaște eșecul ApR în alegerile locale

Președintele ApR, ***Teodor Meleșcanu,*** a declarat ieri că rezultatele obținute de partidul său după primul tur al alegerilor locale sînt „sub așteptări“. El a spus că rezultatele ApR pot fi explicate prin prezența slabă la vot și prin faptul că formațiunea sa, neavînd un electorat consacrat, a avut de luptat cu candidații care beneficiau deja de voturile partidelor proprii și cu alții care plecau din poziția avantajoasă de primar în funcție. ***„Important este să depistăm de ce alegătorii care ne-au preferat pînă acum în sondaje nu ne-au și votat“*** a adăugat Meleșcanu.

Liderul ApR a mai enumerat printre cauzele eșecului și lipsa unor candidați cu experiență și notorietate, precum și lipsa unor fonduri substanțiale pentru susținerea campaniei.

Președintele ApR a mai declarat că rezultatele alegerilor locale obținute de ApR vor fi analizate după ce procesul electoral se va încheia. ■

Rezultatele alegerilor din Iași

ORAȘUL PE O COLOANĂ

O femeie și-a stabilit casa în parc

Asistenții sociali de la Direcția pentru Protecția Drepturilor Copilului caută o mamă însărcinată pentru a-i oferi adăpost. În urmă cu o săptămînă, *Mihaela Lambă* (21 ani) a venit la Direcție pentru a-și lăsa în siguranță băiețelul de un an. Femeia este necăsătorită, tatăl nu și-a recunoscut odrasla; în plus, femeia nu are nici venit, nici rude apropiate, nici adăpost. A stat în gazdă pe la cunoștințe, dar a fost dată afară pentru că nu avea nici un ban. De aproape o lună, femeia își creștea copilul prin parcuri. Colac peste pupăză, Mihaela Lambă este și însărcinată în luna a șaptea. Imediat după ce l-a lăsat pe fiul ei *George* în brațele asistenților sociali, fiind de acord și cu o eventuală adopție, femeia a dispărut. Acum cîteva zile, Comisia pentru Protecția Copilului (CPC) a hotărît internarea lui George. Dar membrii acesteia au cerut asistenților sociali să se ia măsuri și pentru mama însărcinată. *„Va naște în parc dacă nu ne îngrijim de ea. Trebuie să o găsim și să-i oferim un loc în Centrul Maternal. În felul acesta, copilul se va naște în siguranță și mama va avea o șansă să crească acest copil“*, spune *Ioan Serbina*, președintele CPC. **(Dana PAVEL)**

Gîrlea visează mai mulți bani de la buget

La prima ședință a viitorului consiliu local, *Petru Gîrlea*, directorul RATC, va solicita mărirea subvenției alocate de la bugetul local. Directorul regiei susține că, după scumpirea energiei electrice cu 34%, prețul actual al biletelor este mult sub nivelul cheltuielilor. *„Nu am făcut încă nici un fel de calcule pentru a vedea care vor fi pierderile regiei; însă, cu siguranță, alocația bugetară va trebui mărită“*, a declarat Gîrlea. În bugetul local aprobat de Consiliul Local, pentru RATC sînt alocate, la capitolul subvenții, 2 miliarde de lei lunar. *„În cazul în care Consiliul nu va aproba mărirea subvenției, singura soluție ar fi majorarea tarifului unui bilet de călătorie“*, a adăugat șeful regiei. Cu toate, că săptămîna trecută, Petru Gîrlea negase posibilitatea scumpirii biletelor cel puțin pînă la toamnă, ieri, Gîrlea nu a exclus această variantă. În condițiile în care Consiliul Local va respinge cererea regiei, prețul biletelor RATC s-ar putea majora cu aproximativ 300 de lei. **(R.M.)**

Cadouri de la Romtelecom pentru copii

Ieri, cei mai mici locuitori ai Iașului au petrecut ultima zi din festivalul dedicat lor. Festivalul „Piticul de ciocolată Iași 2000“, organizat între 26 mai și 5 iunie de Inspectoratul Școlar Județean a premiat sîmbătă 300 de copii talentați. Romtelecom (Direcția de Telecomunicații Iași) a oferit la Gala de final, desfășurată la Casa Armatei, 300 de premii micilor artiști din județ, premii constînd în pachete cu fructe și dulciuri. *„La acest festival, care a dorit să serbeze ziua copiilor, au participat circa 1.000 de copii de la grădinițele din județ. Ei au luat parte la probe de dans, cîntece, poezii, întreceri sportive“*, explica *Letiția Lucescu*, șef serviciu mass-media din cadrul Direcției de Telecomunicații Iași. De 1 iunie, Romtelcom nu i-au uitat nici pe copiii cu situație mai specială. Astfel, sindicatul din Romtelecom a oferit celor 58 de copii internați la Casa de Copii Guliver pachete speciale cu dulciuri și fructe. **(A.C.)**

Cursuri MBA la Universitatea Tehnică

Centrul de educație și formare continuă (CETEX) din cadrul Universității Tehnice „Gheorghe Asachi“ a inaugurat recent un nou sediu, lîngă clădirea Facultății de Automatică și Calculatoare. După cum ne-a informat *prof.dr ing. Costache Rusu*, directorul Centrului, CETEX are misiunea de a promova edcuația și formarea continuă în România prin oferirea de programe educaționale, de training și consultanță în management, administrarea afacerilor și domenii conexe. Fondat în anul 1997, în cadrul creat de programele „Tempus-Phare“, CETEX are o Școală de înalte studii postuniversitare, un centru de excelență în domeniul „Dimensiuni europene în asigurarea calității“, programul de training „Firma Simulata“, cursuri de scurtă durată și programe de training proiectate în raport cu nevoile clienților, consultanță și cercetare precum și rețele de colaborare și programe internaționale. Programele de master în management și administrarea afacerilor (MBA) se derulează pe parcursul a doi ani în cadrul a trei stagii graduale: certificat de studii postuniversitare, diploma de studii postuniversitare și diploma în management și administrarea afacerilor. Informații privind înscrierile la cursuri se pot obține la secretariatul Centrului, din B-dul Mangeron 62, Iași 6.600, tel/fax: 032/213708. **(S.L.)**

Continuare din pagina 1A

Pentru Consiliul Municipal Iași, numărarea voturilor exprimate în cele 52 de secții a dat următoarele rezultate: PM - 29,17%, PDSR - 20,61%, PNL - 5,83%, UFD - 4,95%, PRM - 8,43%, CDR - 5,12%, ApR - 4,37% și PD - 3,97%. Celelalte formațiuni politice participante la alegeri s-au plasat sub coeficientul electoral de 3,2%. La sfîrșitul numărării tuturor voturilor exprimate în municipiul Iași, acest coeficient va fi adăugat la procentele obținute de partidele menționate mai sus.

PDSR conduce la țară

La Biroul Electoral Județean, aseară, la ora 22, fuseseră centralizate 59,5% din voturile exprimate în mediul rural, reprezentînd 53 de comune din totalul de 89 localități existente în județ. În 13 comune, primăriile au fost deja adjudecate după primul tur. PDSR are 9 primari, PNL - 2, PD - 1 și CDR - 1. În celelalte 40 de comune monitorizate pînă acum va avea loc al doilea tur de scrutin.

În cele 53 de comune la care s-a terminat numărarea buletinelor de vot, s-au înregistrat 94.908 voturi valabile dintr-un total de 118.057 de votanți. PDSR a obținut în aceste localități 28,6% din voturi, PD - 11,6%, CDR - 9,9%, ApR - 7,2%, PNL - 6,5%, PRM - 4,9%, PM - 3,9%, UFD - 3,9%. Celelalte formațiuni politice participante la alegeri s-au plasat în aceste 53 de comune sub coeficientul electoral de 2,2%, valabil pentru Consiliul Județean Iași. Acest coeficient va fi adăugat, după numărarea tuturor voturilor din județ, partidelor menționate mai sus.

La Pașcani, *Neculai Rățoi* (PDSR) a cîștigat alegerile pentru funcția de primar cu 79% din voturi, înregistrîndu-se o prezență la urne de 66%.

Ce-au votat ieșenii pentru Consiliul Județean

După numărarea a 25% din voturile totale exprimate în municipiul Iași, partidele participante la alegerile pentru Consiliul Județean au obținut următoarele rezultate: PDSR - 24,28%, PM - 22,68%, PRM - 8,48%, CDR - 7,73%, UFD - 5,85%, PD - 4,87%, PNL - 4,14% și ApR - 4,09%. Aceste procente trebuie cumulate cu cele obținute în mediul rural, după încheierea numărării tuturor voturile din municipiu și din județ. Se observă că în Iași, Partidul Moldovenilor a obținut pentru Consiliul Județean de cinci ori mai multe voturi, în timp ce PDSR a obținut în ambele situații procente sensibil egale.

Cine vor fi cei 31 de consilieri locali

Conform acestor rezultate parțiale, configurația politică a Consiliului Local Iași va fi aproximativ aceasta:

- **Partidul Moldovenilor** - 10 mandate: Val Condurache, Mihai Cretu, Gheorghe Popa, Romeo Olteanu, Petrică Focșa, Vasile Munteanu, Petra Carp, Constantin Adăscăliței
- **PDSR** - 7 mandate: Carol Stanciu, Mihai Gafiteanu, Valentin Soroceanu, Mihai Mititiuc, Ioan Haraga, Elena Nazarie, Tudor Leonte
- **PRM** - 4 mandate: Constantin Neculau, Antimir Dașu, Alexandru Calu, Maria Apostolescu
- **PNL** - 3 mandate: Dan Cârlan, Ioan Bucu, Radu Prisăcaru
- **UFD** - 2 mandate: Tiberiu Brăilean, Vasile Astărăstoae (dar care a obținut un loc eligibil și la Consiliul Județean) sau Nicolae Volovăț
- **ApR** - 2 mandate: Vasile Dumitriu, Vasile Grecu
- **CDR** - 2 mandate: Vasile Danale, Mihai Dorin
- **PD** - 1 mandat: Gheorghe Nichita

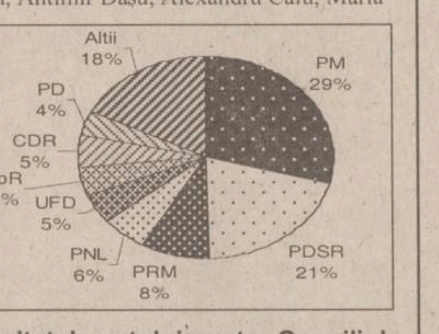

Rezultatele votului pentru Consiliul Local înainte de redistribuire

Gheorghe Popa și Vasile Dumitriu sînt propunerile lui Simirad pentru funcțiile de viceprimari

Patru candidați pe două locuri de viceprimari

■ Simirad îi agreează pe Gheorghe Popa (PM) și Vasile Dumitriu (ApR) ■ PDSR vrea un viceprimar propriu, posibil Tudor Leonte ■ Neculau, de la PRM, se propune singur pentru aceeași funcție ■ vor urma negocieri la sînge

Politicienii au început ieri să calculeze, în funcție de numărul de mandate din Consiliu, care vor fi persoanele potrivite pentru funcțiile de viceprimari. Primarul Constantin Simirad a ales varianta *Gheorghe Popa*, fostul rector al Universității „Al.I. Cuza“, și actualul viceprimar, *Vasile Dumitriu*. El nu crede că va fi o problemă majoră impunerea acestor candidați votului consilierilor. *„Am nevoie de 16 voturi pentru a obține validarea pe post“*, a spus acesta.

Traian Dobre, rivalul primarului Simirad în turul II, nu a exclus nici o alianță pentru a obține o majoritate confortabilă de vot în Consiliul Local. *„Nu cred că PDSR va sprijini un alt candidat. Nu se poate ca un partid important să cedeze un post de viceprimar în favoarea altuia. Oricare din consilierii aflați pe lista PDSR sînt oameni de mare valoare și pot îndeplini cu succes această funcție. Domnului Popa nu am ce să-i reproșez decît faptul că face parte din Partidul Moldovenilor“.* Traian Dobre a refuzat să nominalizeze candidatura propusă de PDSR, surse din interiorul partidului indicînd o eventuală propunere a fostului șef al Poliției Rutiere, *Tudor Leonte*.

În același timp, nici PRM nu exclude posibilitatea de a se bate pentru un post de viceprimar. Duminică seara, după aflarea primelor date privind voturile obținute, candidatul PRM la Primărie, Constantin Neculau, a declarat că va concura cu toate puterile pentru a cîștiga un post de viceprimar. **(Fănica DUMITRAȘCU)**

Vitan vrea și cu slănina-n pod, și cu buzele unse

■ el se dorește și prefect și consilier județean, ceea ce legea nu-i permite ■ cu toate acestea, n-ar fi exclus, la toamnă, cînd îi expiră mandatul de prefect, să-l vedem în CJ ■

Prefectul *Florin Vitan* **(foto)** nu vrea să dea cioara din mînă pentru vrabia de pe gard. Deși cărțile nu au fost încă puse pe masă, el se gîndește că are asigurat deja un post de consilier județean. Vitan spune că va rămîne reprezentantul Guvernului în teritoriu pînă la alegerile generale din toamnă, dar n-ar vrea să piardă nici postul de consilier județean. Pentru a împăca și capra și varza, el s-a gîndit la o cale de mijloc. *„Rămîn și prefect și consilier județean. Mă voi suspenda din funcția de consilier pe perioada cît voi mai fi prefect“*, a fost soluția propusă de Vitan. Cu toate acestea, el nu ia în calcul incompatibilitatea funcției de consilier cu cea de prefect. Potrivit prevederilor Legii 69/91, (art.17), *„comisia de validare poate propune invalidarea alegerii unui consilier în cazul în care constată existența unor incompatibilități“*. Cu alte cuvinte, prefectul Florin Vitan nu ar putea fi validat în calitate de consilier județean decît dacă ar demisiona din funcția de prefect. Prin urmare, nefiind validat, nu poate fi nici suspendat din funcție. Vitan este pe locul doi pe listele CDR pentru consilier județean. Șansele sale de a obține un mandat de consilier sînt mari, avînd în vedere că deputatul *Vasile Lupu*, care este pe primul loc, a declarat că va renunța la postul de consilier pentru alegerile generale. De asemenea, prefectul a spus că nu intenționează să mai candideze la alegerile generale. **(M.O.)**

Hora Unirii în Consiliul Local

■ de la CDR la PRM, toată lumea se aliază cu Moldovenii

Primarul *Constantin Simirad* este pregătit să negocieze alianțe în Consiliul Local cu toate partidele politice care vor depăși pragul electoral. *„Am discutat deja cu CDR, care ar dori să coopereze cu mine, și nu cu PDSR. Am lansat un semnal la UFD, și așteptăm un răspuns. Putem face o alianță cu ApR, PD și PRM“.* În ce privește o eventuală negociere cu PDSR, primarul Constantin Simirad crede că este posibilă o alianță numai în cazul în care *„cei de la Centru vor urechi filiala locală a partidului, care au dat drumul prea tare la ură, insultă și calomnie“*. De altfel, Constantin Simirad este de părere că a reușit să smulgă voturi chiar de la simpatizanții celorlalte partide, neîncrezători în candidații propuși pentru funcția de primar. Conform ultimelor estimări, aproximativ 30% din Consiliul Local va fi dominat de Partidul Moldovenilor, iar pentru a obține o majoritate de voturi este obligatorie realizarea unei alianțe cu diverse partide. **(Fănica DUMITRAȘCU)**

Simirad cere destituirea șefei Biroului Electoral Municipal

Primarul Constantin Simirad va cere Biroului Electoral Județean recuzarea celor doi judecători din Biroul Municipal, Sofia Ivanov și Radu Tărniceriu. El este de părere că, la Iași, era posibilă existența unui singur tur de scrutin, dacă judecătorii BEM ar fi respectat indicațiile Biroului Central, de prelungire a programului de la secțiile de votare după ora 21.00. *„Cred că era foarte bine dacă ar fi recomandat președinților de la secțiile de votare să prelungească programul după ora 9 seara. Foarte mulți oameni s-au prezentat la vot, însă nu existau secții deschise. De altfel, chiar și astăzi au închis biroul pînă la ora 16.00“*, a explicat Simirad. De altă părere este șeful Biroului Organizare Alegeri, Sebastian Petercă, care a precizat că era posibilă prelungirea orelor de program numai la cererea președinților de secții. În cursul zilei de ieri, doar o singură secție a fost deschisă, la cererea președintelui, după ora 21.00. **(Fănica DUMITRAȘCU)**

În căutarea ștampilelor dispărute

Cea mai mare problemă pe care au avut-o polițiștii ieșeni pe timpul alegerilor electorale locale a fost dispariția a două ștampile de vot. Cele două incidente au fost semnalate în comunele Ceplenița și Belcești. Pînă în prezent, polițiștii nu au reușit să se afla cum s-au rătăcit ștampilele și cine sînt persoanele care le-au luat. Alte cîteva persoane au fost amendate cu cîte 300.000 lei de căciulă pentru că au continuat campania electorală și după ziua de 2 iunie. **(I. M.)**

Regim vegetarian forțat pentru pacienții de la „Sf. Spiridon“

■ în această situație s-a ajuns ca urmare a datoriilor uriașe ale spitalului la furnizori

Bolnavii internați la Spitalul „Sf. Spiridon“ vor trebui să vină cu pachetel de acasă dacă nu vor să moară de foame. Conducerea spitalului susține că datoriile la pîine, carne, preparate din carne și brînzeturi au ajuns la cote greu de recuperat, iar firmele distribuitoare refuză să mai vireze alimente spitalului. *„Acum supraviețuim doar cu cîțiva cartofi, morcovi și supe Knorr de la belgieni. Numai la «Pangran» datoria spitalului este de 300 de milioane de lei, ca să nu mai punem la socoteală sutele de milioane datorii la celelalte firme“*, ne-a spus *dr. Cristina Burcoveanu*, directoarea adjunctă de la Spitalul „Sf. Spiridon“. Ca urmare, pacienții nu vor mai vedea la masă nici urmă de carne sau brînză, alimente care nici pînă acum nu se prea regăseau în farfurii. Chiar de ieri, meniurile din spital au fost complet schimbate, de fapt adaptate, astfel încît bolnavii internați la „Sf. Spiridon“ s-au ales la prînz cu o tocăniță lungă de cartofi, garnisită cu cîteva bucățele de parizer fiert. *„Sînt internat de două zile și cred că voi face foamea în spital. Efectiv abia am reușit să înghit bucățelele de parizer pe care ni le-au dat, iar tocănița pot spune că nu avea nici un gust“*, s-a plîns *Marcel Strat*, un bolnav dintr-o localitate din județ. Conducerea spitalului susține că a adresat cîteva memorii Casei Naționale de Asigurări Sociale de Sănătate, dar nu s-a primit nici un răspuns. *„Nu mai avem nici o speranță de nicăieri. Nu se uită nimeni la noi, parcă am fi un cîine mort în mijlocul drumului“*, a adăugat directoarea *Cristina Burcoveanu*. **(Laura HUSARU)**

O gravidă a murit la cea de a unsprezecea naștere

■ ginecologii de la Maternitatea „Elena Doamna“ spun că femeia era suferindă și nu făcuse nici un control pe perioada sarcinii ■ ea a murit în mașina Salvării ■

O femeie de 39 de ani din comuna Țibana a murit sîmbătă, după ce a născut cel de-al unsprezecilea copil. *Ileana P.* a adus pe lume un băiețel sănătos de 3,6 kilograme, fiind supravegheată de asistenta de la dispensar; ulterior, s-a declanșat o hemoragie pe care asistenta nu a reușit să o oprească, și a cerut ajutorul medicilor de la Serviciul de Ambulanță. Aceștia au trimis la Țibana un elicopter, care a preluat-o pe femeie. La aterizare, Ileana încă mai trăia. Nu a mai supraviețuit însă decît cîteva minute. A făcut stop respirator și a murit în mașina Salvării, în drujm spre Maternitatea „Elena Doamna“. *„Cînd am ajuns noi, femeia avea o hemoragie puternică. Inițial, a avut tensiunea foarte mare, ca mai apoi să-i scadă foarte mult. Prezenta semne de suferință cerebrală, și nu este exlus să fi avut chiar hemoragie cerebrală“*, ne-a declarat dr. Radu Calistru, care a adăugat că, în antecedente, femeia mai avusese probleme la nașterile anterioare; în plus, nu-și făcuse nici un control în timpul acestei sarcini. Obstetricienii afirmă că apariția acestui gen de situații este cauzată de faptul că femeile gravide, și în special cele din mediul rural, nu fac nici o vizită medicului în timpul sarcinii. *„În special în mediul rural, femeile nu-și controlează deloc sarcina, nu se alimentează corect și depun efort foarte mare. Acestea sînt cauzele care explică decesele la naștere sau nașterile premature“*, ne-a spus *dr. Vlad Gheorghiță.* (A.T.)

Cea mai liniștită grevă din oraș

■ deși acțiunea de protest se desfășoară de o săptămînă, angajații de la Ambulanță s-au rezumat să strige, în fiecare dimineață, înainte de a se apuca de treabă, cîteva lozinci

Întreg personalul de la Serviciul de Ambulanță se află în grevă de la începutul acestei săptămîni. E o grevă care nu deranjează pe nimeni și care, prin felul ei de desfășurare, nu poate aduce nici o victorie sindicalistă. În fiecare dimineață, cadrele medicale, alături de șoferi și restul personalului de la Serviciul de întreținere a parcului auto, se adună în curtea instituției, poartă pancarte cu inscripția „Grevă“, scandează cîteva lozinci, după care cei din tura de noapte pleacă acasă, iar cei care sînt de serviciu se apucă de treabă. Motivul pentru care cei de la Ambulanță au ales acest tip de protest este lesne de înțeles. Munca pe care o depun cadrele medicale nu poate fi oprită, nici măcar diminuată, pentru că aici, adesea, poate fi vorba de viață sau de moarte. *„Dacă am face grevă generală am fi acuzați că nu avem grijă de sănătatea oamenilor. Cum să-i spui cuiva care are nevoie urgentă de Salvare că nu putem veni pentru că sîntem în grevă?“*, ne-a spus ieri una dintre cadrele medicale de la Serviciul de Ambulanță.

Dacă nimeni nu îi va auzi și nu li se vor rezolva cererile de majorare salarială - conform unei ordonanțe guvernamentale ce a intrat deja în vigoare - protestatarii ar putea trece și la alte măsuri, cum ar fi pichetarea sediului Casei de Asigurări Sociale de Sănătate (CASS) de la Iași. Deocamdată însă, nimeni nu pare să se sinchisească de cererile celor de la Ambulanță și de faptul că au intrat în grevă. **(Marius ȚUCA)**

ATLASSIB REISEN
LINIE DE AUTOCAR INTERNATIONALA
ZILNIC DIN ROMÂNIA SPRE:
GERMANIA, FRANTA, ITALIA, AUSTRIA, SUEDIA, UNGARIA, IUGOSLAVIA
IASI tel./fax:032/213491
e-mail: atlassib.iasi@mail.dntis.ro

REGIA AUTONOMĂ DE TRANSPORT ÎN COMUN IAȘI
EXTRAS DIN EVIDENȚELE COMPARTIMENTULUI CONTROLORI BILETE

Călători depistați în zilele de **26, 27, 28.05.2000** călătorind în mijloacele de transport în comun fără legitimație de călătorie

Numele și prenumele — Domiciliul

1. Naslău Petru, str. Buridava nr. 16, bl. U3, sc. C, et. 1, ap. 6
2. Ionescu Adrian, bdul Dacia nr. 32, bl. SC8, et. 2, ap. 5
3. Mozolfa Laura Adina, str. Nicolina nr. 83, bl. 986, sc. A, et. 2, ap. 6
4. Neagu Mihaela, str. Cerna nr. 15, bl. Q1, sc. D, et. 2, ap. 11
5. Soric Lucian, str. Canta nr. 7, bl. 455, sc. C, et. 4, ap. 16
6. Țurcanu Ionel, șos. Națională nr. 42B, bl. A1, sc. A, et. 3, ap. 9
7. Munteanu Ramona Mirela, Aleea T. Neculai nr. 131, bl. 1003, sc. B, parter, ap. 1
8. Ciornohal Teodor, str. Drobeta nr. 1, bl. R11, sc. B, et. 1, ap. 2
9. Albișteanu Daniel, Tomești, bl. 29, sc. C, et. 2, ap. 7
10. Roșca Ciprian Florin, bdul Alexandru cel Bun nr. 64, sc. E, et. 7, ap. 29
11. Brescanu Alexandru Ciprian, str. Mitropolit Varlaam nr. 19A, bl. P6, sc. A, et. 4, ap. 2
12. Popa Cătălin Costel, Tomești, bl. 10, sc. A, parter, ap. 1
13. Popa Raluca Mariana, Tomești, bl. 10, sc. A, parter, ap. 1
14. Gropaciuc Costică Robert, Aleea Rozelor nr. 9, bl. Z3, sc. B, et. 3, ap. 10
15. Morărașu Ana, str. Sarmisegetusa nr. 11, bl. I2, sc. C, et. 1, ap. 4
16. David Constantin, str. Basarabi nr. 7, bl. B3, parter, ap. 1
17. Avram Larisa, str. Mircea cel Bătrîn nr. 1, bl. N5, sc. B, et. 4, ap. 2
18. Șerban Viorel, str. Ciric nr. 32A, bl. X2, et. 1, ap. 1
19. Luca Geanina Elena, bdul Socola nr. 28, bl. Z5, sc. A, et. 10, ap. 63
20. Stratia Mihaela, str. Măgurii nr. 1, bl. 621, sc. B, et. 1, ap. 7
21. Andriescu Cazimir Eduard, str. Vasile Lupu nr. 116A, bl. B3, et. 4, ap. 12
22. Ghiorcea Florin, bdul Chimiei nr. 14, Baza TC, sc. C, et. 1, ap. 3
23. Popa Mihai Gabriel, str. Hlincea nr. 31, bl. 1053, sc. B, parter, ap. 1
24. Moldovanu Liviu Gelu, str. Dîmbovița nr. 12, bl. D14, et. 2, ap. 8
25. Sandu Radu Gheorghe, Aleea T. Neculai nr. 135, bl. 1014, parter, ap. 1
26. Ciornei Mihai Alin, str. Străpungerea Silvestru nr. 9, bl. B1, sc. A, parter, ap. 1
27. Horaicu Simona Maria, Tomești, bl. 14, sc. B, parter, ap. 2
28. Ragoscă Cristina, str. Cetățuia nr. 16, bl. 765, sc. C, et. 3, ap. 1
29. Ghioc Ionuț Daniel, Aleea T. Neculai nr. 93, bl. 983B, sc. B, et. 4, ap. 18
30. Moraru Cristian Mihai, str. Bucium nr. 27, bl. B3-2, sc. A, et. 4, ap. 3
31. Barbu Alin Constantin, str. Petre Tuțea nr. 19, bl. 918, tr. 3, et. 3, ap. 9
32. Mihalache Cezar Marian, str. Grădinari nr. 1, bl. A6-7, sc. A, et. 3, ap. 3
33. Ungureanu Petru, Aleea T. Neculai nr. 165, bl. 1019, sc. B, et. 3, ap. 13
34. Cobjuc Alexandru, Aleea T. Neculai nr. 127, bl. 1009, sc. C, et. 2, ap. 11
35. Lăcătușu Marian, str. Hlincea nr. 25, bl. 1054, sc. B, parter, ap. 1
36. Bădărău Sebastian, str. Trotuș nr. 13, bl. G1, sc. B, et. 1, ap. 5
37. Chelaru Alina Maria, Dancu, bl. F3, sc. C, et. 2, ap. 9
38. Coțofana Marius Cătălin, str. Egalității nr. 6, bl. 839, sc. A, et. 2, ap. 8
39. Leuștean Ionel, P-ța Voievozilor nr. 16, bl. C3, et. 8, ap. 33
40. Laurescu Răzvan, str. Neptun nr. 10, bl. 771, sc. A, et. 3, ap. 16

PULSUL PIEȚEI

Hăinuțe pentru copii

Banii puțini, micimea coșului zilnic de alimente îi determină pe ieșeni să caute, în fiecare zi, chilipiruri sau mărfuri ieftine. Prin această rubrică, „Monitorul“ încearcă să dea gospodinelor ieșene cîteva idei de cumpărături ieftine sau să prezinte noutățile de pe piață.

Vara, care a venit mai devreme anul acesta, a făcut ca mulți părinți să constate că trebuie hăinuțe noi pentru copilași. Cele de anul trecut au rămas mici, iar copiii cer haine noi și moderne. Cele mai ieftine astfel de produse se găsesc la tarabe și în bazar. O pereche de pantaloni scurți din material de blugi, cu frănjurele și broderii, costă în jur de 50.000 de lei. Cei din tercot sau din doc colorat costă pînă la 30.000 de lei. Tricourile, de toate mărimile, se găsesc pe toate drumurile. Un tricou costă între 20.000 și 50.000 de lei, în funcție de calitatea materialului și a cusăturii. din renumita vîscoză, ușor de purtat și de întreținut, sînt confecționate și rochițe pentru fete. Un articol modern, din tricot - partea de sus și vîscoză imprimată în partea de jos costă 55.000 sau 57.000 de lei. În magazinele mai pretențioase se găsesc și rochițele din in topit, la prețuri ce se învîrt în jurul a 100.000 de lei. La o toaletă de vară pentru copii nu trebuie să lipsească ceva de pus pe cap. O șapcă ajunge la 25.000 de lei, iar o pălăriuță din rafie costă 30.000 de lei. Cele din pai ajung pînă la 80.000 de lei. Practic, cu 100.000 sau maximum 150.000 de lei copilașii pot avea în această vară o ținută modernă. **(Dana PAVEL)**

ORAȘUL ÎNTR-O FOTOGRAMĂ

Foto: C. Plop

ASTA E PĂREREA MEA

Umbre peste comerțul cu flori

Într-un oraș al culturii și tinereții, precum este Iașul, comerțul cu flori a devenit o afacere prosperă. S-au format centre ad-hoc în Piața Unirii, în Podu Roș, pe Independenței etc. Asemenea „centre de flori“ sînt, indiscutabil, un semn al civilizației, al bunului gust, al năzuințelor spre frumos ale locuitorilor acestei urbe. S-ar putea pretinde că ele sînt și un semn al bunăstării populației, deoarece - așa cum se vede - se găsesc destul de mulți oameni care, în afara cheltuielilor pentru pîinea zilnică, aduc un substanțial obol și frumosului cotidian. Toată ziulica, cît este de mare, de pe la orele 7 dimineața și pînă către 10-11 noaptea, zeci de inși se învîrtesc în jurul fiecărui asemenea centru de flori. Este dovada că din comerțul cu flori se cîștigă. Altfel, cu siguranță, aceste afaceri nu ar avea protagoniști.

Un astfel de „centru de flori“ s-a format și în Tătărași, pe strada Vasile Lupu, în dreptul blocului D1 (blocul cu poșta), pe trotuar. Priveliștea multicoloră a florilor, extrem de variate ca specii, soiuri, creează un decor de o estetică demnă de penelul celui mai talentat maestru al culorilor. Dar... (există, ca de fiecare dată la unii români, un mare dar). Splendorile inimitabile ale naturii sînt dureros pîngărite de țigănia din jurul acestei oaze de frumos. Peste tot, pe întreaga lățime a trotuarului, au fost etalate găleți cu apă, în care sînt păstrate florile, într-o desăvîrșită dezordine. Pietonii se strecoară cu greu pe trotuarul împînzit de „vînzători“, cam două persoane la găleată. Spre jumătatea dinspre carosabil a trotuarului se dezvăluie o adevărată ladă de gunoi: lădițe (unele murdare și rupte), găleți, de asemenea, murdare, resturi vegetale, resturi de hîrtii și de alimente, haine murdare, lăzi din polietilenă rămase de astă iarnă, cîini vagabonzi aciuați pe lîngă sufletele caritabile ale celor care vînd flori, totul creînd o priveliște contrară obiectului acestui negoț - frumosul. Mizeria este la ea acasă. Lumea vine, alege repede florile și pleacă, alungată din raiul de flori de priveliștea sordidă din jur. Aici nu s-a auzit de ikebana. Protagoniștii acestui gen de comerț nu s-au gîndit nici o clipă că aranjamentul floral ar putea fi o sursă de cîștig. Totul este copleșit de tîrguială „țigănească“ și totală murdărie. Priveliștea alungă pe oricare admirator de frumos.

Este o ciudată contradicție între frumusețea comerțului cu flori și realitatea din jurul centrului de flori din Tătărași. Cauza este evidentă: lipsa de cultură profesională a celor care gestionează comerțul din piețele de flori. Ca peste tot în România postdecembristă, fiecare face ce îl taie capul, fie că se pricepe, fie că nu se pricepe. Un singur criteriu animă o astfel de lume: cîștigul. Cît mai mulți bani, indiferent de mijloacele folosite! Din cîte se știe, există un liceu horticol în Iași, ai cărui absolvenți fac de toate, numai comerț cu flori nu. Dacă legislația acestei țări ar promova competența, atunci nu s-ar mai putea implica în lucruri care cer calificare tot felul de indivizi fără educație adecvată. Există, din cîte se știe, un liceu horticol în Iași. Unde sînt absolvenții acestui liceu? În înfloritorul comerț cu flori nu se întîlnesc. Atunci pentru ce mai suportă municipalitatea Iașilor cheltuielile acestei școli?

Ca să fim drepți, nu numai lipsurile din legislație sînt de vină pentru toate neajunsurile din jurul nostru. Există organe plătite ca să verifice respectarea tuturor normelor de conviețuire socială. Dar astfel de organe nu-și fac datoria, deși au un aparat de cîteva ori mai numeros decît acum zece ani. Și cît de frumos ar fi dacă fiecare și-ar face datoria la locul său de muncă!

N.C. DELEANU, str. Ștefan cel Mare nr.12, Iași

VOCILE IAȘULUI

Absenteismul

Alegerile locale au reprezentat pentru o parte dintre locuitorii municipiului Iași cu drept de vot un eveniment prea puțin interesant. Prezența slabă la scrutinul de duminică a demonstrat acest lucru. Care credeți că ar putea fi cauzele absenteismului de la urne?

■ Sergiu Bărbieru - 46 ani, electromecanic

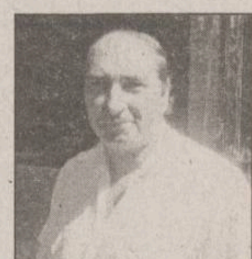

Era normal ca prezența la vot să fie sub așteptări din cauză că cei care au fost la conducere pînă acum nu și-au făcut datoria. Promisiunile lor au lăsat de așteptat și lumea a înțeles că nu are sens să mai piardă timpul atîta vreme cît niște oameni incapabili nu pot să satisfacă cerințele. Mie îmi pare rău că oamenii nu au fost la vot. Nu au înțeles un singur lucru: toate cheltuielile pentru alegeri sînt din banii noștri. În loc să se facă un lucru bun cu banii ăia, trebuie să mai fie un tur de scrutin. Sper și cred că peste două săptămîni prezența la urne va fi mai bună. Au rămas doi candidați, din care sigur va fi unul.

■ Magda Călărașu - 44 ani, desenator tehnic

Cred că principala cauză este nesiguranța pentru ziua de mîine. Oamenii nu sînt mulțumiți de ce li se oferă. Vor mai mult, normal! Acum au avut o șansă să-și spună părerea și nu și-au spus-o. Asta este cea mai mare greșeală, pentru că, dacă vrei să ai ceva mai bun, trebuie să te duci să votezi. Nu se poate altfel. Eu am fost, chiar dacă nu eram prea lămurită asupra cîtorva persoane care au candidat, dar mi-am făcut datoria. Dacă se va face o propagandă mai bună, peste două săptămîni vor fi mai mulți oameni la votare, altfel o groază de bani din buzunarul oamenilor se vor duce pe apa sîmbetei. Este mare păcat. Oamenii ar trebui să meargă, că pentru ei o fac.

■ Dumitru Prodanciuc - 58 ani, inginer

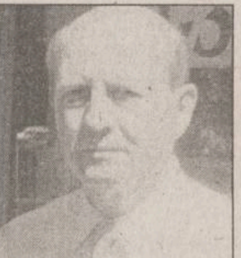

Neîncrederea. Eu cred că, în turul doi, oamenii vor merge și vor alege. Nu poți alege din 24. Din doi alegi, din trei... Aici nu cred că alegătorul este de vină, ci cei care permit să vină 24 de candidați. Cînd sita a făcut o triere, atunci se poate alege. Sigur, prezența la urne peste două săptămîni va fi mai mare.

■ Beatrice Banu - 64 ani, pensionară

O sancțiune dată actualei puteri. S-au făcut foarte multe greșeli și nu s-au ținut de promisiuni. Acum oamenii au avut posibilitatea să aleagă, dar, vedeți dumneavoastră, cetățeanul este foarte dezorientat. A avut foarte mare încredere, dar a rămas dezamăgit total. Nu cred că peste două săptămîni prezența va fi mai bună la Iași. Eu mă tem să nu fie și mai slabă.

■ Mărioara Asăvoaie - 40 ani, brutar

Cred că predomină neîncrederea. De asta oamenii nu merg să voteze. Eu nu cred că este bine ca oamenii să fie cuprinși de apatia asta generală. Acum au fost și mulți candidați, dar peste două săptămîni se va alege mai ușor, pentru că, cel puțin la noi, la Iași, au rămas doar doi pretendenți.

■ Anton Popovici - 50 ani, comerciant

În primul rînd, cred că este vorba de starea socială, iar, în al doilea rînd, cred că este lipsă de răspundere, o anumită indolență. Oamenii au stat acasă poate și din cauza situației de la FNI. Acum s-a putut alege, dar sînt neîncrezători, deși a merge la vot este spre binele fiecăruia. Peste două săptămîni prezența ar putea fi mai bună sau mai rea sau s-ar puea să meargă tot cei care au fost acum.

A consemnat Petru IOSIPESCU

VIAȚA CETĂȚII

Profesorul Augustin Tătaru la 90 de ani

Profesorul universitar dr. Augustin Tătaru s-a născut la data de 4 iunie 1910, în comuna Topa Mică, județul Cluj, unde a urmat cursurile primare, patru clase de liceu la Cluj și Școala Comercială Superioară la Satu Mare. Între anii 1930-1934 a fost student al Academiei de Înalte Studii Comerciale și Industriale din Cluj pe care a absolvit-o în 1934. În anul 1935 a fost încadrat ca asistent ajutor la Seminarul de economie națională, cereale și cooperație la Academia de Înalte Studii Comerciale și Industriale din Cluj și în anul 1939 a devenit asistent. În anul 1937 a susținut teza de doctorat cu titlul „Colaborarea economică a țărilor din bazinul dunărean“, sub conducerea prof. Victor Jinga, fiind apreciată cu „Magna cum laude“.

După refugierea Academiei de Înalte Studii Comerciale și Industriale la Brașov, în anul 1942, domnul Augustin Tătaru a fost numit suplinitor la conferința de Economie politică și în decembrie 1942 a devenit conferențiar. În anul 1946, în urma concursului, a devenit profesor titular la Catedra de Economie politică din cadrul Academiei de Înalte Studii Comerciale și Industriale Brașov.

Începînd din 1965 a fost încadrat în funcția de lector la Catedra de Finanțe a Facultății de Științe Economice Iași, în 1969 a promovat prin concurs conferențiar și în 1973 devine profesor titular la catedra de Finanțe și credit.

În anul 1970 a fost numit conducător științific de doctorat în specialitatea „Finanțe“, sub conducerea susținîndu-se douăsprezece teze de doctorat.

Cursurile predate de profesorul Augustin Tătaru au fost de înaltă ținută științifică și foarte documentate. Activitatea didactică desfășurată în învățămîntul superior economic la Academia de Înalte Studii Comerciale și Industriale din Cluj, Brașov și la Facultatea de Științe Economice a Universității „Al.I. Cuza“ Iași s-a bucurat de aprecierea studenților. Profesorul Augustin Tătaru a contribuit la formarea a numeroase generații de economiști care au activat în diverse domenii ale vieții economice și sociale.

Profesorul Augustin Tătaru este autorul a numeroase studii, cărți, cursuri de înaltă ținută științifică. În activitatea științifică a militat pentru cunoașterea profundă a fenomenelor economice și financiare.

Profesorul Augustin Tătaru a participat la numeroase sesiuni științifice, susținînd comunicări interesante, cu idei inovatoare în domeniul economico-financiar.

Dintre numeroasele lucrări științifice ale profesorului Augustin Tătaru menționăm: „Colaborarea economică a țărilor din bazinul dunărean“, „Probleme economice ardelene“ (Cluj-1938), „Considerațiuni asupra scrisului economic în România“ (Brașov - 1946), „Cooperația și alte curente social-economice“ (Cluj - 1937), „Teorie economică“ (Brașov - 1946), „Fenomen economic și financiar“ (1946), „Probleme de politică economică și financiară“ (1946), „Concepția lui Ion Ionescu de la Brad privind finanțele statului“, „Concepția lui Nicolae Șuțu privind rolul capitalului în dezvoltarea economică a Moldovei“ (1974), „Finanțele unităților economice“, Iași (1976).

Profesorul Augustin Tătaru este legat de Cluj; aici și-a început activitatea didactică și științifică; a susținut doctoratul, a publicat numeroase studii și, așa cum menționa, „într-un popas pe dealul Feleacului însoțit de mulți studenți, membri ai Asociației Ardealul de Nord, ..., ochii i s-au umplut de lacrimi și deodată s-a pornit răsunetul «Deșteaptă-te române»“.

Orașul Iași, în care a lucrat în ultimii ani pînă la pensionare, este pentru profesorul Augustin Tătaru „sfînt și mai ales cu trecutul lui generos ca o istorie pe care o descifrează cu drag“.

Orașul Brașov l-a primit pe profesorul Augustin Tătaru la refugiul din 1940 și l-a reprimit la pensionare, din anul 1977.

La mulți ani, Domnule Profesor!

Membrii catedrei Finanțe și Monedă

DIN TELEFOANELE ȘI AUDIENȚELE ZILEI

Problemă a asociației

■ *Iordache Nechita, str. Țuțora 13, Iași:* „În luna aprilie, listele la întreținere au fost foarte încărcate; cei care nu au apometre sînt pedepsiți din punct de vedere financiar. La un apartament cu o cameră, o persoană plătește aproximativ 60.000 lei, iar noi, două persoane, la două camere, trebuie să plătim 630.000 lei. Nu am nici o pierdere la instalație, blocul nu are subsol și consider că e aberant ce mi se cere.“

Contactat telefonic, purtătorul de cuvînt al RAJAC, inginerul Tudor Tudose, vă răspunde: „E o problemă a asociației, dar dacă există dubii în legătură cu modul în care s-a distribuit acel consum, dacă aparatele funcționează corect, îl rugăm pe domnul Nechita să ni se adreseze direct, pentru a vedea împreună care sînt cele mai bune soluții“.

Lungul drum spre asfalt

■ *Vasile Năstase, str. Marta, Iași:* „Toate lucrările pe care le fac cei de la Citadin se opresc lîngă strada Marta; cei care locuiesc mai sus de strada Rufeni nu au dreptul la străzi asfaltate? Am rugat echipa care lucra să decoperteze puțin și pe strada Marta și să pună asfalt, dar muncitorii spun că nu au dispoziție de la șefi.“

„Străzile care deocamdată nu sînt asfaltate vor intra într-un proces de împietruire, după care, dacă au rețele tehnico-edilitare (apă, canalizare, gaze, cabluri telefonice) și nu mai necesită intervenții la rețelele subterane, urmează să le asfaltăm în urma unui program de investiții care depinde de fondurile alocate. Investițiile au un drum mai lung, pentru că sîntem obligați de lege să respectăm niște normative și să parcurgem anumite etape“, ne-a declarat domnul Cristinel Țărnă, șef serviciu Gospodărire din cadrul Primăriei Iași.

Încurcături la recorelarea pensiilor

■ *Alexandru Slătineanu, str. Decebal nr. 26, Iași*: „Nu am primit pensia mărită, nici eu, nici soția, deși sîntem pensionari din 1976.“

Doamna Adriana Grecu, șefa biroului Pensii din cadrul Direcției Muncii vă oferă următoarea explicație: „Recorelarea pensiilor pentru familia Slătineanu a fost operată pe data de 29 mai și am trimis în acest sens înștiințarea prin Poștă. Diferența ca urmare a recorelării urmează să o primească între 23-27 iunie, și pentru luna mai și pentru luna iunie. Ne pare rău că s-a întîmplat așa, dar vina nu este a noastră; dumnealor nu au primit pensia mărită pentru că aceste două dosare sînt venite prin transfer din alt județ“.

Tarif unitar al gigacaloriei

■ *Ivona Burduja, str. Sf. Lazăr nr. 1, Iași:* „De ce gigacaloria este mai scumpă în Centrul Civic și mai ieftină în alte zone ale orașului?“

Redactorul de serviciu a pus această întrebare d-lui ing. Radu Luca, șef serviciu Tehnic la Sucursala Electrocentrale Iași, și a primit următorul răspuns: „Gigacaloria are un singur tarif - 230.000 lei/unitate, plus TVA -, stabilit de stat, indiferent de localitate.

Vorbind de termoficare, e posibil să apară niște diferențe de zonă; în orice caz, ceea ce vindem noi în punctul termic se contorizează cu o clasă bună de precizie, verificată de Metrologie. Dacă e vorba de energie termică pentru apă caldă, e posibil să fie un consum mai ridicat decît în cartierele mărginașe - este presiune mai bună, sînt oameni mai cu stare, pe cînd cei cu resurse financiare scăzute urmăresc aparatele și încearcă să reducă din consum.“

Precizare

■ Referindu-se la răspunsul dat în prezenta rubrică, joi, 1 iunie, domnului Dumitru Zaharia din Iași - acționar la „Ceramica“ S.A., directorul general al S.C. „Ceramica“ S.A. Iași face următoarea precizare: „Din profitul de anul trecut - cca 10 miliarde lei - am cumpărat acțiuni de la F.P.S., iar din restul am deschis un credit de 6 miliarde lei pentru modernizarea cuptorului tunel. În măsura în care reușim să obținem rezultate financiare mai bune, vom putea plăti dividende“. Am obținut de la domnul director promisiunea că, atunci cînd va fi posibilă plata dividendelor, va anunța acest lucru în presă.

Rodica BÂRZU
Aurel OANCEA

EXPO AMBIA

Oferă prin DEPOZITUL EN GROS:

● vată tapițerie și confecții ● poliuretan (bureți) ● pal, PFL, placaj ● feronerie pentru mobilă ● capse tapițerie ● stofe, imitație piele, plușuri tapițerie ● accesorii pentru tapițerie și mobilă corp (chingă textilă, folie cant, folie ambalaj, carton ondulat)

PROMPTITUDINE
CALITATE
SERIOZIATE

SUNAȚI ACUM!
033 - 222.100
033 - 231.451
092 - 922.734

ANUNȚ IMPORTANT
pentru cititorii ziarului Monitorul

Societatea Nord Est SA editorul cotidianului **Monitorul** vă oferă posibilitatea de a citi ziarul preferat la prețul de numai **1923 lei**, în condițiile primirii acestuia la prima oră acasă sau la serviciu.

Deoarece numărul de ziare distribuite în condițiile mai sus menționate este limitat, recomandăm cititorilor interesați, să sune în timp util la telefonul:

216.112

pentru a-și rezerva un abonament pentru luna iunie.

MOLDROM SA

➢ ciment
➢ plăci azbociment 1.75 x 1.15

Iași, str. Tătărași 57, tel./fax 032/228070, 173777, 173025

ASIGURAREA POPULARĂ ROMÂNĂ S.A.
Societate de asigurare - reasigurare.

EXPERIENȚA MATURITATE APR ÎNȚELEPCIUNE

La sediul Central APR SA din B-dul Mircea Vodă nr.34 etj. 2 Bucuresti tel. 01/322 71 45 01/322 71 50
La SEDIUL UNITĂTII DIN IASI:
-Sucursala Iasi - Str. Moara de Foc nr. 35, nivel 3 tel. 032/21 86 35
SI LA SUCURSALELE TERITORIALE

Până la 31 iulie 2000, pentru o asigurare obligatorie auto (RCA) incheiata la noi beneficiati de -10% discount la orice asigurare de bunuri și clădiri. Participați la TOMBOLA APR care va avea loc pe data de 8 decembrie 2000

Talon de participare la tombolă
Pentru cei care au încheiat asigurarea R.C.A. în perioada 01.06 - 31.07.2000
Nume/prenume:...
Adresa:...
Profesia:...
Varsta:...
Atasati o copie dupa polita de asigurare (RCA)

Premiul I: excursie 2 persoane de Revelion in strainatate
Premiul II: o bicicleta mountain-bike
Premiul III: 10 aparate foto

CU NOI VIITORUL ESTE MAI SIGUR !

INSTITUTUL EUROPEAN
FACULTATEA DE ȘTIINȚE

ÎNSCRIERI
Anul universitar 2000-2001

■ ENGLEZĂ
■ ISTORIE-ENGLEZĂ
■ FILOSOFIE-ENGLEZĂ
■ JURNALISM (SPECIALIZARE TV)
(durata studiilor 3-5 ani)

Învățămînt la zi și învățămînt deschis la distanță (IDD) cu multiple specializări începînd din anul al IV-lea

• Studii europene • Relații internaționale • Diplomație • Istoria Artelor • Politologie • Relații publice • Publishing • Translation • Interpretation • English for Special Purposes • Birotică • English Studies

Informații suplimentare: INSTITUTUL EUROPEAN IAȘI
Str. Cronicar Mustea nr. 17; Tel.: 40 32 233.737; Tel./Fax: 40 32 230.197
Email: euroinst@hotmail.com.http://euroinst.necomm.ro

SC TAXICOM SA
SIGURANȚĂ, PROFESIONALISM, SERIOZITATE

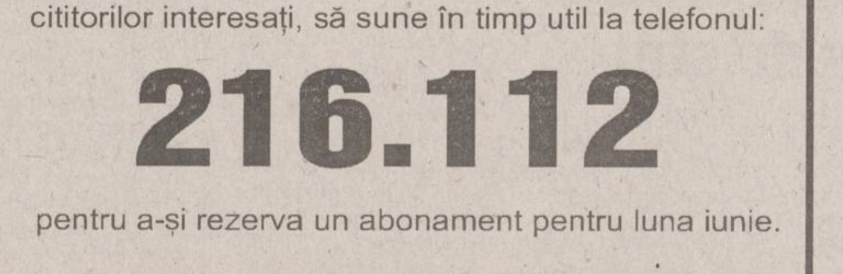

Taxiurile pot fi recunoscute după sigla MONITORUL
TARIF UNIC zi și noapte:
2199 lei/km
prezentîndu-se pe liber la comandă.
DISPECERAT: 953 sau 218550
NON STOP

NOUTĂȚILE ZILEI

Șoferi, atenție la recoltarea probelor de sînge!

Conducerea Institutului de Medicină Legală „Mina Minovici" îi atenționează pe conducătorii auto că pentru determinarea alcoolemiei este obligatorie recoltarea a două probe de sînge, a declarat ieri ***Dan Dermengiu,*** director adjunct la Insitutului de Medicină Legală „Mina Minovici" din Bucuresti. Persoanele care refuză a doua recoltare de sînge vor semna o declaratie în acest sens, pentru ca ulterior să nu solicite recalcularea alcoolemiei, a mai spus directorul Dermengiu. Potrivit Decretului 328/66 republicat, articolul 37 alineatul 3, recoltarea unei singure probe de sînge este echivalentă cu sustragerea de la recoltarea probelor biologice în vederea stabilirii alcoolemiei, infracțiune care se pedepseste cu închisoare de la unu la cinci ani. Pe de altă parte, recoltarea unei singure probe de sînge anulează posibilitatea determinării prin calcul retroactiv a alcoolemiei din momentul accidentului, reducînd considerabil posibilitățile de apărare în instanță, a adăugat directorul adjunct medical al IML.

Românii comit zece infracțiuni pe zi peste graniță

Politia a primit, în ultima lună, de la Interpol, informații referitoare la peste două sute de infractiuni săvîrșite, în străinătate, de peste trei sute de cetățeni români, se arată într-un comunicat al Inspectoratul General al Poliției. Printre țările în care cetățenii români au avut o activitate infracțională mai mare se numără Italia, Austria, Turcia, Germania, Spania, Ungaria, Slovenia, Croatia, Franta, Slovacia, Belgia, Elveția, Polonia, Andorra, Cehia și Canada. Poliția română a solicitat birourilor Interpol din alte țări informații referitoare la 135 de persoane, iar Biroul Național Interpol a pus în urmărire internațională 16 persoane care se sustrag urmăririi penale sau executării unor pedepse pronunțate de instanțele românești.

Observatorii LADO refuză să participe la turul II

Observatorii Ligii de Apărare a Drepturilor Omului (LADO) refuză să participe la cel de-al doilea tur de scutin, din cauza neînțelegerilor cu membrii Biroului Electoral Central, a declarat ieri Nicolae ștefănescu Drăgănesti, presedintele LADO. El spune că membrii LADO nu au fost lăsați de către președinții secțiilor să voteze în secțiile unde și-au desfăurat activitatea, fiind trimiși în secțiile de care apartin, deși, după ora 21, le-au permis alegătorilor să voteze în alte secții.

Partidul absenților a cîștigat alegerile

PDSR pare să se fi detașat în cîștigător pe plan național la scrutinul de alaltăieri. Chiar bucureștenii, cetățeni ai unui oraș cu puternică tradiție anti-PDSR, au ales de data aceasta să voteze cu candidații partidului lui Ion Iliescu și împotriva celor ai CDR. Dar atît în București, cît și în restul țării, PDSR a fost probabil favorizat de absenteismul masiv. Primul tur de scrutin al alegerilor locale, un test înaintea alegerilor legislative și prezidențiale din noiembrie, a fost marcat de votul de neîncredere cu care electoratul a sancționat clasa politică, refuzînd să se prezinte la vot. La nivel național doar 46,2% dintre alegători au participat la vot, în timp ce, pe 2 iunie 1996, la alegerile locale se înregistra o prezență de 56,47%. În foarte puține orașe nu se va mai organiza un al doilea tur de scrutin. Furia împotriva Guvernului a investitorilor păgubiți la Fondul Național de Investiții, care au manifestat în mai multe orașe din țară, îndemnîndu-i pe concetățenii lor să boicoteze alegerile, a jucat un rol important în această situație. Citiți mai jos despre situația din majoritatea reședințelor de județ din țară.

La a doua votare din Duminica orbului, majoritatea românilor n-au mai nimerit drumul către secțiile de votare

București

S. Oprescu (PDSR) - 40,86%
T. Băsescu (PD) - 17,27%
Călin Chiriță (CDR) - 16,91%
Consiliul local
PDSR - 42,11%
CDR - 15,14%
PD - 11,15%
PRM - 6,24%
UFD - 5,9%
PNL - 4,41%

Cluj-Napoca

Gh. Funar (PRM)- 45,88%
Eckstein Peter (UDMR) - 21%
Consiliul local
PRM - 25,8%
UDMR - 25,8%
PDSR - 16,1%
CDR - 9,66%
PUNR - 9,66%
PNL - 6,44%
ApR - 6,44%

Timișoara

Gh. Ciuhandu (CDR) - 43%
S. Surdan (PDSR) - 16,8%
Consiliul local
CDR - 25,7%
PDSR - 16,2%
PNL - 7,8%
PRM - 5,9%
PD - 5%
ApR - 4,9%

Brașov

Ioan Ghișe (PNL) - 40,89%
Ioan Ioniță (PDSR) - 23%
Consiliul local
PDSR - 25,45%
PNL - 20,73 %
UDMR - 7,19%
PD - 7,15%
ApR - 7,1%
PRM - 5,75%
CDR - 3,93%

Alba-Iulia

Mircea Hava (PD) - 58%
A. Presecan (PDSR) - 10%

Deva

M. Muntean (PNL) - 53%
C. Medrea (PDSR) - 7,94%
Consiliul local
PNL - 28,94%
PDSR - 11,31%
PRM - 6,57%
UDMR - 6,18%

Sibiu

K. J. Werner (FDGR) - 15 %
I. Cindrea (PDSR) - 10%
Consiliul local
PDSR - 28%
FDGR - 24%
PD - 20%
CDR - 16%
PRM - 12%

Ploiești

Emil Calotă (PDSR) - 36 %
Horia Toma (CDR) - 34,8%
Consiliul local
PDSR - 35,42%
CDR - 22,54%
PD - 9,66%
ApR - 9,66%
PRM - 9,66%
PNL - 6,44%

Craiova

V. Bulucea (PDSR) - 59,8%
Jean Marinescu (PD) - 14%

Constanța

Radu Mazăre (ind) - 36%
Tudor Baltă (PDSR) - 29%
Consiliul local
PDSR - 21,24%
PRM - 11,71%
CDR - 7,65%
PD - 7,36
PNL - 6,71%.

Suceava

Marian Ionescu (PDSR) - 35%
Gh. Iacob (PD) - 11,62%
Consiliul local
PDSR - 25,84%
PD - 12,22%
PRM - 11,04%
PNL - 6,3%
CDR - 6,14%

Miercurea-Ciuc

Csaba Istvan (ind) - 67 %
Biro Albin (UDMR) - 20 %

Satu-Mare

Horea Anderco (ind)) - 49%
Ilyes Iuliu (UDMR) - 35%

Bacău

D. Sechelariu (PDSR) - 66%
Consiliul local
PDSR - 49,88%
PRM - 6,76%
PNL - 6,54%
ApR - 5,75%
PD - 5,18%
CDR - 3,64%

Arad

Doru Popa (PDSR) - 27,5%
Ovidiu Marian (CDR) - 12,2%
Consiliul local
PDSR - 22,9%
CDR - 10,7%
UDMR - 10,5%
ApR - 7,1%
PD - 6,5%
PNL - 5,8%
PRM - 5,4%
PPDR - 4,3%

Neamț

Ioan Rotaru (PD) - 59,8%
Consiliul local
PD - 32%
PDSR - 16%
ApR cu 7,8%
PRM cu 6,5%
CDR cu 5,7%
1 independent

Tîrgu-Jiu

F. Cîrciumaru (PDSR) - 45%
Petre Nanu (PD) - 25%
Dan Ilie Morega (ApR) - 25%

Buzău

C-tin Boscodeală (ApR) - 48%
N. Frînculescu (PDSR) - 26%
Consiliul local
ApR - 31,6%
PDSR - 29,5%
PRM - 7,7%
PD - 5,4%

Giurgiu

Lucian Iliescu (PNL) - 60%
Cristian Marciu (PDSR) - 23%
Consiliul municipal
PNL - 37%
PDSR - 32%
PRM - 6%
ApR - 5%

Reșița

Ioan Popa (ind.) - 50,7%
E. Ușurel (PDSR) - 7,8%
Consiliul local
PDSR - 18,7%
PRM - 9,4%
PD - 8,7%
ApR - 6,5%
PNL - 4,3%
CDR - 3,88%
UFD - 3,27%

Vaslui

Victor Cristea (PD) - 64, 7%
V. Gheorghiu (PDSR) - 13%
Consiliul local
PD - 32,55%
PDSR - 24,75%
PRM - 6,26%
CDR - 3,91%
PNL - 3,52%

Oradea

Kapy Istvan (UDMR) - 23,74%
Petru Filip (PD) - 19,8%
Consiliul local
UDMR - 28,98%
PDSR - 19,32%
PD - 12,88%
CDR - 9,66%
UFD - 9,66%

Botoșani

F. Egner (PDSR) - 29,32%
Constantin Contac (Partidului Moldovenilor) - 17,89%
Consiliul local
PDSR - 22,56%
PRM - 11,49%
Partidul Moldovenilor - 8,83%
PNL - 8,13%
PD - 5,08%
ApR - 4,32%

Galați

D-tru Nicolae (PDSR) - 39%
E. Durbacă (ApR) - 30,37%
Consiliul local
PDSR - 32,46%
ApR - 24,05%
PNL - 9,36%
PRM - 5,1%
PD - 4,19%
CDR - 3,47%

Focșani

D. Bacinschi (PDSR) - 50,59%
N. Lățcan (ApR) - 13,99%
Consiliul local
PDSR - 52,8%
PD - 13%
CDR - 13%
ApR - 13%
PRM - 8,68%

Tîrgu-Mureș

Fodor Imre (UDMR) - 49,8 %
Dorin Florea (CDR) - 37 %
Consiliul local
PRM - 6,24%
UFD - 5,9%
PNL - 4,41%

Grupaj realizat de Dan POPA

Rezultatele preliminare au ținut ieri pe jar pe democrați și țărăniști

■ **încă nu se știe cine se va înfrunta cu Oprescu: Chiriță sau Băsescu?**

Ziua de ieri a fost marcată de emotii, cel putin la fel de mari ca în ziua votului, pentru candidații la ocuparea locului doi. Dacă ***Sorin Oprescu*** își putea permite să ciocnească o cupă cu șampanie în culise, ***Călin Cătălin Chiriță*** și ***Traian Băsescu*** s-au tot dat pe balansoarul procentelor: cînd candidatul CDR era pe locul doi, cînd cel al PD i-o lua înainte.

Conform numărătorii partiale efectuate în dimineata zilei de ieri, Biroul Electoral Central informa că Sorin Oprescu, candidatul PDSR, realizase 41,65 la sută din voturile exprimate. Conform aceleiași surse, candidatul CDR, Cătălin Chiriță, era cotat cu 17,17 la sută din voturi, iar Traian Băsescu avea 16,64 la sută.

Candidatul liberal ***George Pădure*** primise 6,61 la sută, iar liderul Dreptei, ***Varujan Vosganian,*** 4,32 la sută din voturi. Asociația „Pro Democrația", așa cum a promis, a realizat și ea o numărare paralelă a voturilor. Conform informatiilor obtinute direct de la observatorii APD, ieri-dimineață, situația partială era înclinată, de data aceasta, în favoarea marinarului Băsescu, căruia a început să i se umfle pînzele corăbiei, cu 17,07 la sută din voturi, în timp ce Chiriță transpira la rece, fiind cotat cu 15,66 la sută. Din jocul procentelor celor doi, îi picase ceva și liberalului George Pădure, el figurînd, de data aceasta, cu 7,94 la sută.

Dacă războinicii locului doi se dădeau în balansoar, doctorul nu avea probleme cu palpitațiile, el fiind cotat și în această estimare a Asociației „Pro Democrația" cu 41,60 la sută din voturi. În comunicatul APD, care însoțea aceste rezultate partiale, se atrăgea atenția că numărătoarea a fost îngreunată de întîrzierea și de inexactitățile cu care se încheiaseră procesele verbale în sectiile de votare.

Aseară, ultimele rezultate îl dădeau pe Traian Băsescu ca viitor adversar, în turul doi, al lui Sorin Oprescu

Revenind cu un comunicat „de prînz", Biroul Electoral Central aducea o nouă răsturnare a ierarhiilor în lupta pentru locul doi. Voturile „personale" ale lui Băsescu reprezentau 17,25 la sută, propulsîndu-l din nou pe locul „finalei mari". Chiriță a trecut din nou printr-un șoc, ocupînd de data aceasta locul trei, cu doar 16,99 la sută. Singuraticul liberal George Pădure, cu 6,97 la sută, a simțit, încă o dată, că „este un pic mai rău pentru el". ***Varujan Vosganian*** ținea lanterna roșie, cu 4,30 la sută din voturi, ceilalți candidați fiind în plutonul celor care obținuseră procente sub 4 la sută.

Peste toate aceste estimări dătătoare de mari emoții, partidele au efectuat și ele numărătoarea partială a voturilor. Cel care a pus gaz pe foc a fost șeful pe linie de partid al jolly-jocker-ului Băsescu, Petre Roman, care declara ieri că ***„probabil va fi nevoie de o renumărare a voturilor acolo unde sînt diferențe notabile între numărătorile paralele".*** În tabăra celor care se consideră deja învingători, oamenii lui Sorin Oprescu au numărat și ei în paralel și l-au scos pe doctor cu doar 40,63 la sută din voturi, Băsescu ocupa locul doi, cu 17,18 la sută, iar Chiriță era pe locul trei, cu 15,87 la sută. George Pădure a fost „dăruit" de PDSR cu 7,44 la sută.În numărătoarea paralelă a CDR, candidatul propriu era pe locul doi, cu 17 la sută, iar Băsescu figura pe locul trei, cu 16,8 la sută. **(Marian GHIȚEANU)**

„Liberalii au greșit părăsind CDR"

■ ***apreciază prim-vicepreședintele PNȚCD Ioan Mureșan***

Prim-vicepreședintele PNȚCD, ***Ioan Mureșan*** **(foto)**, consideră că alegerile locale în București au evidentiat „uriașa greșeală strategică" a PNL, care a părăsit CDR în această confruntare electorală și afirmă că PNȚCD a greșit pentru că nu a insistat ca liberalii să rămînă în alianță. ***„Este vina tuturor că n-am impus cu forța o convenție unită",*** a declarat ieri Mureșan, care apreciază că ideea competitiei paralele între aliante ***„încurcă lucrurile".*** El a arătat că, în fața unui PDSR „odihnit", colegii din PNL au părăsit CDR pentru că au avut „veșnicul orgoliu" de a fi mai buni ca PNȚCD. Prin această strategie s-a reușit doar ca ***„electoratului să-i fie lehamite în fața acestui joc politic",*** în timp ce PDSR este ***„tot mai obraznic și dornic de revanșă",*** a spus Mureșan, apreciind că tactica obținerii mai multor voturi prin dispersia forțelor „este falsă".

Secretarul general, Remus Opris, a constatat că numărul mare al candidatilor proveniti din spectrul dreptei a fragmentat și „bazinul de vot" al CDR. El a apreciat că rezultatele PNL nu sînt „neasteptat de bune". ***„Nu putem spune că rezultatele alegerilor pot valida decizia politică neadecvată a PNL",*** a declarat Opriș, referindu-se la părăsirea CDR de către acest partid la alegerile locale.

Protocol PNL-PNȚCD

Președintele CDR, ***Ion Diaconescu,*** și președintele PNL, Mircea Ionescu-Quintus, au semnat ieri un document prin care cer organizațiilor locale ca pentru turul al doilea al alegerilor de primari să sprijine reciproc, prin votul membrilor, candidații CDR sau PNL rămași în cursa electorală. La sfîrșitul întrunirii, la care au mai participat secretarul general al PNȚCD, Remus Opriș, și prim-vicepreședintele PNl, Valeriu Stoica, Mircea Ionescu-Quintus a precizat că, deși există un protocol între PNȚCD și PNL privind sustinerea candidatului cel mai bine plasat în turul doi al alegerilor locale, ***„s-a considerat că este mai bine elaborarea unui comunicat în acest sens".*** Secretarul general al PNȚCD a precizat că prin acest document ***„intră în actualitate"*** principiul stipulat în protocol privind sustinerea reciprocă între cele două forte politice la nivelul întregii țări. De asemenea, acest document reprezintă baza de plecare pentru sprijinirea reciprocă în ceea ce privește conducerea Consiliilor județene și locale, a spus Opriș. ***„De acum, CDR cuprinde și PNL"*** a declarat Remus Opriș.

În ceea ce privește sprijinirea în turul doi a candidatului PD, Traian Băsescu, dacă acesta va rămîne în cursa electorală cu Sorin Oprescu, Mircea Ionescu-Quintus a precizat că aceasta este ***„o cu totul altă problemă, care urmează să se discute în coaliție"***, arătînd doar că „această posibilitate este mai apropiată ca alta". Remus Opris nu a exclus dialogul cu Partidul Democrat, ***„oricare ar fi candidatul care se va califica în turul II al alegerilor locale".*** ■

Clinton a încercat să dreagă busuiocul în Duma de stat

Președintele american a spus că Statele Unite doresc să cunoască o Rusie puternică care va contribui la menținerea stabilității globale în secolul 21. Însă în cadrul unui discurs prelungit în Duma de Stat, parlamentul rus, a apărat din nou intenția Statelor Unite de a pune la punct un sistem defensiv antibalistic. Președintele Clinton – primul lider occidental de marcă care a luat cuvîntul în Dumă - a spus că sistemul nu va pune în pericol propriul sistem defensiv al Rusiei. În plan economic, Clinton a spus că Statele Unite vor ajuta Rusia să intre Organizatia Mondială a Comertului (WTO). Șeful de la Casa Albă a mai spus că cele două țări ar putea coopera și în alte chestiuni globale, cum ar fi problemele de mediu și de prevenire a epidemiilor.

Pe durata discursului de 45 de minute care a fost răsplătit cu aplauze moderate dar fără ovații, Clinton a mai spus că diferentele dintre cele două țări pe problema apărării împotriva rachetelor nucleare sînt în principal de natură tehnică și vor putea fi rezolvate în cele din urmă. ■

http://www.radiocontact.ro
dedicatii@contactiasi.ro

TT '54 TARA TRADING 54 SRL GALAȚI

Tel./fax: 412895, 410330 465803, 499465

produse metalurgice
- tablă și bandă laminată la cald și la rece
- tablă groasă
- tablă și bandă zincată
- tablă striată
- tablă cutată neagră și zincată

profile, țevi
- profile ambutisate și laminate
- țeavă neagră sau zincată pentru instalații
- țeavă rectangulară

materiale construcții
- ciment, var, ipsos, sîrmă, cuie, oțel beton
- alte materiale de construcții

transport auto 6-20 tone

Depozitul GALAȚI, șoseaua Galați - Tecuci, km 6.

S.C. DIANA FOREST SA BACĂU

DIANA FOREST SA Bacău

Societate româno - spaniolă

Angajează

- Inginer - specialitatea energetică - experientă în domeniu
- Secretară - cunoscătoare a limbii engleze - cunoștințe de operare pe calculator - experientă în domeniu

Cei interesați vor prezenta C.V. însoțit de o fotografie recentă la următoarea adresă str. Mărășești nr. 150, tel: 034 - 185.376, fax: 034 - 172506

Anunțul este valabil doar pentru persoanele care îndeplinesc toate condițiile.

Aventuri ca-n Vestul Sălbatic cu doi studenți și un taximetrist

■ *polițiștii cred că cei implicați în jaful armat de la Cluj s-au folosit de mașina unui taximetrist ieșean, dispărut fără urmă* ■ *automobilul, un Espero, a fost incendiat și împins într-o prăpastie imediat după jaf* ■

Doi studenți și o tînără de 24 de ani au devenit eroii unor întîmplări desprinse parcă din filmele cu gangsteri. Ei sînt suspectați că au pus la cale cel puțin două furturi de arme și un jaf în stil mare, care s-a lăsat cu sechestrări de persoane. La „ingredientele“ care au condimentat acest scenariu se poate adăuga și dispariția misterioasă a unui taximetrist ieșean, mașina sa fiind găsită carbonizată, undeva pe lîngă Cluj.

Portretele robot ale celor doi studenți care sînt căutați pentru jaful armat de la Cluj și mai multe spargeri în județul Neamț

În ultimele trei luni de zile, cîteva întîmplări, aparent fără nici o legătură între ele, au început să fie puse cap la cap de polițiștii din județele Iași, Neamț și Cluj. În urmă cu o săptămînă, membrii familiei *Aștefani* anunțau la Poliție că fiul lor *Bogdan* - taximetrist de profesie - nu s-a mai întors acasă după ce a lăsat veste că merge să ducă niște clienți pînă la Oradea. Polițiștii ieșeni au dat mașina cu numărul de înmatriculare IS - 13 - ALX în urmărire generală și au așteptat să vadă de unde sare iepurele. Autoturismul dispărut din ziua de 27 mai, ora 19, aparținea lui *Alexandru Aștefani,* însă acesta a explicat că l-a lăsat pe fratele său să folosească mașina marca Daewoo Espero. Polițiștii ieșeni nu au mai aflat nimic de soarta mașinii pînă zilele trecute, cînd s-a raportat cel mai mare jaf armat din istoria județului Cluj.

Jaf armat la Cluj

Potrivit datelor din ancheta pusă pe roate de ofițerii Serviciului de Combatere a Crimei Organizate din Poliția clujeană, doi băieți și o fată au intrat în hanul „Izvorul Crișului“ la miezul nopții de 1/2 iunie. Acolo, cei trei „clienți“ au scos la iveală două arme de foc după care au sechestrat personalul localului și încă trei persoane care se aflau întîmplător în han. Vreme de patru ore, tinerii au ținut sub teroare cele opt persoane. Sub amenințarea armelor, atacatorii le-au luat oamenilor banii și bijuteriile după care au „umflat“ casa de bani și au plecat în trombă cu o mașină, nu înainte de a-i închide în beciul hanului pe ostatici. Înainte de părăsi localul, tîlharii au schimbat numărul de înmatriculare al mașinii lor cu o altă tăbliță, care aparținea automobilului unui angajat.

După ce au părăsit „Izvorul Crișului“, agresorii s-au oprit în zona localităților Dumbrava - Aghireș, unde au dat foc autoturismului marca Daewoo Espero, după care au abandonat mașina în prăpastie. „Băieții“ au descuiat seiful, din care au luat o sumă mare de bani, adică aproximativ 800 de mărci și 21.000 de forinți. Lista pagubelor a fost completată și cu bunurile furate de la oamenii aflați în local la ora jafului: un ceas de mînă marca Rolex, un ceas marca Swatch, 3 lănțișoare de aur, un medalion, 14 inele din aur, 2 perechi de cercei din aur, 6 CD-uri, două genți, un pașaport (care aparținea fiului patroanei) și geanta unei ospătărițe (care conținea cartea de identitate). În cel mai scurt timp, polițiștii clujeni au făcut și portretele robot ale suspecților.

Stupoare la IPJ Iași

Se pare că unul din elementele-cheie ale anchetei de la Cluj este mașina incendiată și abandonată. Ofițerii clujeni au stabilit că automobilul incendiat la cîțiva kilometri de oraș este una și aceeași mașină cu autovehiculul cu care a dispărut ieșeanul Bogdan Aștefani în ziua de 27 mai. Deocamdată nu se știe ce s-a întîmplat cu taximetristul ieșean, însă identitatea tinerilor care au pus la cale jaful armat a dat dureri de cap polițiștilor atît din Iași, cît și din județul Neamț. *„Doi dintre autorii jafului de la Cluj au avut reședința în Iași, au locuit aici ilegal o vreme“,* ne-a explicat colonelul *Neculai Ștefăroi,* adjunctul șefului IPJ Iași.

Dureri de cap la Poliția Județeană Neamț

Ofițerii Serviciului Poliției Judiciare (SPJ) de la Neamț anchetau de mai multă vreme vreo 12 furturi de tot soiul, printre care și „dispariția“ unor arme de vînătoare, luate de la *Ion Cernat,* patronul unei firme de lemnărie din Bistricioara. Polițiștii au presupus că hoții de arme au intrat în casa nesupravegheată, de unde au luat cele două puști, vreo 60 de cartușe și suma de aproape 50 milioane de lei. Întîmplarea, petrecută pe la mijlocul lunii martie, a rămas nedezlegată de polițiștii nemțeni pînă cînd o altă spargere a adus elemente noi. Pe 26 mai, la un hotel din stațiunea Durău, s-a dat o lovitură de peste cinci milioane de lei. *„Ancheta a fost destul de dificilă, deoarece autorii nu făceau parte din categoria celor care au mai avut probleme cu Poliția“,* a declarat acum două zile colonelul *Mircea Vasile Mînzățanu,* șeful SPJ Neamț, referindu-se la cele 12 spargeri. Printre cei reținuți de polițiști s-a numărat și Dumitru Ilie, un tînăr de 22 ani. Băgat „la răcoare“, băiatul a scos la iveală o poveste uluitoare. Împreună cu doi amici, *Daniel Baciu* (21 ani) - student în Piatra Neamț, la Facultatea de Drept a Universității „Petre Andrei“ - și *Andrei Vasile* (22 ani) - student în anul II la Facultatea de Agronomie din Iași, Dumitru Ilie a luat parte la furtul armelor de vînătoare. Percheziția făcută la casa unuia dintre tineri a scos la lumină probe: o armă de vînătoare și peste 30 de cartușe. Cu descoperirea în brațe, polițiștii din Neamț au venit la Iași să pună mîna pe suspecți, însă cu o zi înainte aceștia dispăruseră spre Cluj cu mașina condusă de ieșeanul Bogdan Aștefani. Cum la Cluj figurau doi tineri și o fată pe lista suspecților, polițiștii nemțeni au găsit explicația la Durău, stabilind cei doi studenți s-au cunoscut cu *Samo Terez* (24 ani), din județul Mureș, formînd astfel echipa suspectată de jaf armat la Cluj.

Potrivit cercetărilor făcute de polițiștii nemțeni, cei doi studenți sînt bănuiți că în luna septembrie 1998 au furat o armă de vînătoare din portbagajul mașinii lui *Dumitru Vamanu*, din comuna Dobreni, județul Iași. Andrei Vasile și Daniel Baciu au dispărut de acasă și au fost dați în urmărire generală.

În prezent, polițiștii din cele trei județe amintite lucrează cot la cot pentru a da de urma suspecților. Pe lista enigmelor se află împrejurările în care taximetristul dispărut, Bogdan Aștefani, i-a cunoscut pe Daniel Baciu, Andrei Vasile și Samo Terez, precum și ce s-a întîmplat cu tînărul ieșean în drum spre Cluj. Cei trei tineri au fost dați în urmărire generală. **(Ioan MILICĂ, Poliana MANEA)**

IASSYFARM
ÎȚI RĂSPLĂTEȘTE FIDELITATEA

Pentru că ești clientul farmaciilor IASSYFARM, poți cîștiga unul din marile premii la tragerea la sorți de sîmbătă, 10 iunie. Extragerea va avea loc sîmbătă, la ora 11.00, în Farmacia "Sfînta Parascheva" din Piața Unirii Iași, în prezența conducerii companiei și a reprezentanților mass-media.

Depune cardurile pînă marți, 6 iunie, inclusiv, în oricare din farmaciile IASSYFARM și poți cîștiga o mașină de spălat, un aspirator, un turbomixer sau alte premii atractive.
Nu uita! Valoarea cumpărăturilor înscrisă pe cardul tău de fidelitate trebuie să fie de minimum 250.000 lei.

Lista cîștigătorilor din campania promoțională "Ai grijă de sănătatea ta!" va fi prezentată în mass-media.

IASSYFARM

IASSYFARM
farmacistul familiei tale

Valoarea rețetelor compensate a crescut la un milion de lei

■ **Gabriel Stovicec, vicepreședintele CASS Iași, crede că nu vor fi probleme cu decontarea**

De la 1 iulie, medicii de familie pot prescrie rețete compensate și gratuite în valoare de 1 milion de lei. Ridicarea plafonului de la 600.000 lei la 1.000.000 lei este prevăzută în noul contract-cadru, care va intra în vigoare luna viitoare. Acest mic avantaj acordat bolnavilor cronici este „compensat“ de faptul că farmaciștii sînt obligați prin contract ca, în condițiile în care nu au medicamentul prescris de medicul de familie, să ofere pacienților cel mai ieftin medicament echivalent. Practic, prin această recomandare casele de asigurări care decontează rețetele gratuite și compensate speră să facă economii în detrimentul asiguraților, care sînt nevoiți să ia un medicament mai puțin eficient.

„La medicamentele care au aceeași substanță activă diferă doar timpul în care acestea își fac efectul. Un medicament mai ieftin poate avea un efect mai scurt cu 1, 2 sau 3 ore, dar acest lucru nu este chiar atît de important“, consideră *Gabriel Stovicec,* vicepreședintele Casei Județene de Asigurări Sociale de Sănătate (CASS). Acesta a adăugat că cei de la CASS vor putea face față decontărilor rețetelor compensate către farmacii rezultate prin ridicarea plafonului. *„Eu cred că diferențe mari nu vor fi, pentru că și așa unii medici dădeau rețete compensate și gratuite de valoare mai mare. Și CASS va putea achita la timp farmaciștilor banii pentru compensate“*, a mai spus Gabriel Stovicec. **(A.T.)**

ORAȘUL PE O COLOANĂ

Trei frați cerșetori, culeși de pe drumuri

Trei frați, dintre care cel mai mic are doar 6 ani, au fost găsiți de către asistenții sociali cerșind pe lîngă Piața Nicolina. Murdari și pe jumătate morți de foame, ***Costel, Ionuț*** și ***Gheorghiță Agrecii*** erau singurii aducători de venituri într-o familie numeroasă. Imediat s-a luat o măsură de urgență în privința lor. Puștanii au fost internați într-o instituție de ocrotire. Ancheta socială efectuată la adresa părinților a scos la iveală o situație mai mult decît critică. Într-o cameră insalubră de cămin muncitoresc trăiesc cei doi părinți împreună cu nu mai puțin de nouă copii. Cel mai mic este sugar, iar cel mai mare are 13 ani. Acesta din urmă, Ionuț Agrecii, era de altfel și șeful grupului de micuți cerșetori. Părinții nu au nici un venit în afară de alocațiile pentru copiii preșcolari, fiindcă pe cei de vîrstă școlară nu i-au dat la învățătură din lipsă de bani. *„Cerșim de cînd eram mici“*, a declarat asistenților sociali Costel Agrecii. Cei trei frați erau o prezență obișnuită în jurul Pieții Nicolina. *„Părinții noștri nu lucrează și noi trebuie să-i ajutăm“,* a spus Ionuț. Comisia pentru Protecția Copilului i-a internat într-un centru de plasament din Iași, loc unde vor primi și un pic de educație, dar mai ales nu vor mai fi nevoiți să cerșească pentru pîinea cea de toate zilele. **(Dana PAVEL)**

Austriecii au grijă de bolnavii de SIDA de la Iași

Copiii bolnavi de SIDA internați la Spitalul de Boli Infecțioase din Iași primesc astăzi „o gură de oxigen“ din partea unor reprezentanți ai Ambasadei Austriei din București. ***Martin Kaspar,*** diplomat austriac, sosește astăzi la Spitalul de Boli Infecțioase cu un transport de „retrovirale“, medicamente de care bolnavii de SIDA au neapărată nevoie pentru a li se mai prelungi viața. Valoarea totală a medicamentelor este de 20.000 de dolari, adică aproximativ jumătate de miliard de lei. În condițiile în care actualul finanțator al programului național de SIDA, Casa de Asigurări Sociale de Sănătate (CASS), dă bani cu țîrîita, fără să aibă măcar o anumită ritmicitate, acest ajutor mai îmbogățește depozitul de medicamente al spitalului. Astfel, cel puțin în următoarea jumătate de lună, bolnavii de la Iași și din întreaga Moldovă care se aprovizionează de aici își vor putea primi retroviralele. **(Marius ȚUCA)**

Licitație cu repetiție la RATC

Peste două săptămîni, RATC va organiza o nouă licitație pentru achiziționarea a 50 de autobuze noi. Regia vrea să cumpere autobuze scurte pentru transportul de călători, în leasing pe o perioadă de 5 ani, cu plata lunară. La licitația organizată acum două săptămîni, nici una din cele patru firme concurente nu a îndeplinit condițiile impuse de RATC în caietul de sarcini. *„Firmele care au participat au cerut și plata unei sume de bani în avans. Totodată firmele nu au prezentat nici un contract de leasing, ci numai valoarea propriu-zisă a mașinilor. Nici durata contractului de leasing cerută în caietul de sarcini nu a fost îndeplinită“,* a declarat ***Petru Gîrlea***, directorul RATC. Șeful regiei crede că la licitația care va fi organizată pe 19 iunie vor concura aceleași firme numai că ofertele lor vor fi îmbunătățite considerabil. Suma alocată pentru achiziționarea celor 50 de autobuze este de aproximativ 30 de miliarde de lei. *„Banii vor veni de la bugetul local în tranșe lunare de cîte 500 milioane de lei“,* a afirmat Petru Gîrlea. **(Răzvan MOLDOVEANU)**

Fraudă GSM la examen

■ *unii studenți mai cu stare achită facturi cu multe zerouri la Connex sau Dialog pentru a trece examenele grele*

Studenții de la majoritatea universităților din Iași au intrat într-una dintre cele mai solicitante perioade ale studenției: sesiunea de vară. Există însă o metodă - probabil la fel de veche ca și universitatea - care poate „îndulci“ traiul studentului în sesiune: copiatul. Într-o sesiune de trei săptămîni, în care sînt programate 13 examene, singura soluție pentru studenții mai comozi de a avea o vacanță liniștită pare a fi „păcălirea“ profesorului. *„Acum toți profesorii vor tot felul de referate sau lucrări scrise. În plus, trebuie să mai învăț și pentru examen cele 13 cursuri predate anul ăsta“*, a rezumat pe scurt programul sesiunii *Andrei*, student în anul II la Facultatea de Filosofie. Au început astfel să apară noi tehnici de a copia la examen, tehnici din ce în ce mai sigure, care asigură măcar „cinci“-ul salvator. Ultimul „răcnet“ în materie de copiat implică o logistică și cheltuieli pe măsura gradului de siguranță al metodei. *„În primul rînd este nevoie de un telefon mobil. Apoi mai trebuie și o cască mică, din acelea care intră perfect în ureche. După ce profesorul dă subiectele dai un telefon la coleg care îți dictează subiectele“,* a explicat *Mihai*, student în ultimul an la Facultatea de Economie și Administrarea Afacerilor. Prin această „manevră“, cel mai greu examen din facultate se poate transforma ușor într-o oră de dictare pentru clasa I. Există însă cîteva condiții indispensabile pentru reușita deplină a metodei: *„Dacă nu ai destui bani ca să plătești factura la telefon riști să rămîi fără el. Pe urmă, trebuie să ai și părul ceva mai lung ca să poți masca bine firul de la cască“*, a precizat Mihai.

O altă modalitate de a trece un examen fără a învăța implică ceva mai multă bătaie de cap. *„Nu este nevoie decît de vreo cîteva ore libere, un reportofon și o cască. Cu o noapte înainte de examen am stat vreo cîteva ore și am înregistrat ideile principale din cîteva cursuri. La examen am derulat caseta pînă la cursul care trebuia și restul a fost banal. Am luat 8“*, a povestit *Adrian*, student la Chimie. Aceste noi metode se adaugă la lungul șir de modalități de a păcăli profesorul. Începînd cu cea mai simplă - privirile „curioase“ aruncate în stînga, dreapta, în spate sau în față - și continuînd cu „pictarea“ cursurilor pe piele, bancă, batistă sau pe minisucule foi de hîrtie, toate aceste metode au fost îndelung verificate. Unii profesori au găsit un ac de cojocul celor care vor să treacă examenele fără să cunoască cursurile. *„Această practică de a copia la examene poate fi combătută relativ ușor. Subiectele la examene nu trebuie să ceară reproducerea mecanică a unor cursuri predate în timpul semestrului. Eu le-am propus întotdeauna studenților întrebări de sinteză, care presupuneau cunoașterea mai multor cursuri“,* a declarat *Mihai Toma,* prorectorul Universității „Al.I. Cuza“ și profesor la Facultatea de Fizică. **(A. MITESCU)**

Un ban în plus pentru profesorii care vor munci la bac și capacitate

Profesorii care vor fi membri în comisiile de organizare și corectare la examenele de capacitate și bacalaureat vor fi plătiți ceva mai bine decît în anii trecuți. Salarizarea se va face tot la plata cu ora, însă în condiții mai avantajoase, după cum arată un ordin al Ministerului Educației Naționale trimis recent Inspectoratului Școlar Județean. Astfel, un președinte de comisie la examenul de capacitate va fi normat cu 15 minute pentru fiecare candidat, înmulțite cu numărul probelor de examen. De exemplu, un președinte dintr-o școală unde susțin capacitatea 60 de elevi va fi plătit pentru 60 de ore, deci cu aproximativ 1.500.000 lei impozabil. Vicepreședintele și secretarul comisiei de capacitate vor fi normați cu 15 minute de candidat, indiferent de numărul probelor, în timp ce profesorii examinatori - 15 minute pentru fiecare lucrare scrisă corectată. Pentru fiecare zi de muncă, un supraveghetor va fi plătit cîte 4 ore. Președintele și secretarii comisiilor județene de capacitate vor fi plătiți pentru 72 de ore de muncă, iar cei ai comisiilor județene de contestații - pentru 36 de ore.

Membrii comisiilor de bacalaureat vor primi și ei bani mai mulți. Președintele unei comisii cu peste 100 de candidați la bacalaureat va primi un salariu de bază lunar corespunzător funcției didactice, în timp ce un vicepreședinte sau un secretar va fi plătit pentru 25 de minute de fiecare candidat, indiferent de numărul probelor. Corectorii vor fi plătiți cît pentru 1 oră pentru fiecare trei teze corectate, iar examinatorii probelor orale vor fi normați cu 1 oră pentru fiecare patru absolvenți ascultați. Cei mai cîștigați vor fi supraveghetorii cărora, pentru trei ore de stat în săli, li se vor plăti cîte 5 ore de muncă. Președinții, vicepreședinții și secretarii comisiilor județene de bacalaureat și contestații vor fi plătiți ca și colegii lor de la capacitate. **(Emilia CHISCOP)**

Încăierare cu coasa la Dumești

■ **încercînd să-și apere fratele, un sătean l-a omorît pe altul cu coasa** ■ **„am luat coasa și am dat la întîmplare cu ea“, spune Ioan Ursu, aflat acum în arestul Poliției** ■

Un bărbat a murit spintecat cu o coasă și alte două persoane au fost rănite în urma unei încăierări petrecute în urmă cu trei zile în satul Banu, comuna Dumești.

Potrivit cercetărilor făcute de ofițerii Serviciului Poliției Judiciare, cîțiva oameni din satul Cogeasca au plecat cu două căruțe spre imașul Drencea, din apropierea satului, pentru a aduna iarbă. Frații ***Ioan*** (36 ani) și ***Gheorghe Ursu*** (25 ani), însoțiți de ***Constantin Mocanu*** (31 ani) și ***Marius Sălceanu*** (22 ani), au făcut întîi o primă oprire la barul „Saba-com“ unde au băut împreună o jumătate de litru de lichior. O doua escală a fost făcută la cîrciuma „General Com“, unde cei patru bărbați au mai înghițit încă un litru de vodcă și o jumătate de litru de lichior. Încăierarea a început de la o confruntare între Gheorghe Ursu și ***Florin Onofrei,*** un localnic din satul Banu. Ca să nu le tulbure cheful celorlalți clienți, bărbații au ieșit afară ca să-și măsoare puterile. Văzînd că bătaia începe să devină sălbatică, mai mulți oameni care se aflau la bar au intervenit, încercînd să-i oprească pe bătăuși. Printre ei se afla și ***Mihai Bureanu*** (43 ani). Amețit de băutură și văzînd că fratele său Gheorghe este prins la mijloc între oamenii care se agitau să calmeze spiritele, Ioan Ursu a pus mîna pe o coasă și s-a băgat și el în mulțime încercînd, probabil, să-și scoată fratele din încurcătură. *„Am luat coasa și am dat la întîmplare cu ea. Îmi pare rău de ceea ce s-a întîmplat“,* a declarat Ioan Ursu, aflat acum în arestul Poliției Județene. Prima lovitură de coasă l-a lovit mortal pe Mihai Bureanu, în partea stîngă a pieptului. La autopsie, medicii legiști au observat că lovitura a lăsat o rană cu o lungime de aproximativ 14 centimetri. Vasele de sînge au fost practic smulse din carne. *„Mihai Bureanu a decedat pe loc. În urma conflictului, alte două persoane, Gheorghe Ursu și Mihai Marcu, au fost transportate la Spitalul de Neurochirurgie. Primul a rămas internat cu o contuzie cerebrală minoră, iar cel de-al doilea a părăsit imediat spitalul“*, ne-a declarat, ieri, colonelul Neculai Ștefăroi, adjunctul șefului Poliției Județene. Adus în fața procurorilor ieșeni, Ioan Ursu a fost arestat preventiv pe o perioadă de 30 de zile sub acuzația de omor. **(Ioan MILICĂ, Dragoș STÎNGU)**

Concediatele de la Transfuzii își caută dreptatea în justiție

■ *ele susțin că, de fapt, s-au plătit polițe*

Scandalul disponibilizărilor de la Centrul de Transfuzii se adîncește tot mai tare. Cele șase angajate care au fost concediate s-au hotărît să-și facă dreptate prin intermediul Justiției. Acestea spun că au fost nedreptățite deoarece restructurările făcute în urmă cu o săptămînă s-au orientat după criterii subiective.

„Cred că s-a urmărit plătirea unor polițe mai vechi, cînd colegele mele nu au vrut să se alăture conducerii instituției în procesul intentat de biologul Maria Georgescu fostei conduceri“, a precizat lidera ***Janeta Miron***. Biologul susține că, în urmă cu patru luni, urma să fie transferată pe un post similar la Spitalul de Pneumoftiziologie, fără acordul ei. Aceasta a refuzat transferul și a acționat în instanță conducerea. Directoarea Centrului de Transfuzii, ***Daniela Ilcenco***, susține însă că aceste disponibilizări le-a făcut conform criteriilor de normare. Așa cum a cerut Ministerul Sănătății și nu au avut nici o legătură cu vechiul conflict al biologului ***Maria Georgescu.*** Pe lîngă disponibilizarea a patru asistente medicale, a fost concediat și un referent contabil.

„Contabilul șef mi-a spus că nu îl interesează faptul că am un soț fără serviciu și un copil de 8 ani de crescut. Pur și simplu nu are nevoie de mine, iar cît privește întreținerea, mă poate ajuta mama mea, de 66 de ani, care ține contabilitatea pe la diverse firme“, ne-a spus, indignată, ***Carmen Crazanovschi.*** Aceasta susține că nu știe încotro să o apuce, deoarece are deja 41 de ani și știe că nu are nici o șansă de angajare în altă parte. **(Laura H.)**

Daniela Ilcenco

REGIA AUTONOMĂ DE TRANSPORT ÎN COMUN IAȘI
EXTRAS DIN EVIDENȚELE COMPARTIMENTULUI CONTROLORI BILETE

Călători depistați în ziua de **29.05.2000** călătorind în mijloacele de transport în comun fără legitimație de călătorie

Numele și prenumele — **Domiciliul**

1. Musteață Felicia, str. Luca Arbore nr. 18, bl. 512, sc. A, et. 3, ap. 14
2. Păduraru Ionel, str. Clopotari nr. 30, bl. 670, sc. B, parter, ap. 2
3. Boca Olga, șos. Națională nr. 178A, bl. Q3, sc. B, et. 1, ap. 8
4. Ignat Laurențiu Iulian, str. Strămoșilor nr. 43, bl. DF2, sc. A, et. 3, ap. 14
5. Pasan Florin Mihai, șos. Păcurari nr. 2A, bl. 590B, sc. A, et. 8, ap. 31
6. Feraru Adrian, str. Columnei nr. 25, bl. E2, sc. A, et. 3, ap. 12
7. Gîlcă Andreea, str. Silvestru nr. 25
8. Pîrvu Marian, str. Dimineții nr. 4, bl. 788, sc. D, et. 3, ap. 10
9. Pădurariu Răzvan Ioan, Tomești, bl. 22, sc. B, et. 3, ap. 14
10. Gavril Mihai, str. Columnei nr. 27, bl. E1, sc. A, parter, ap. 3
11. Popovici Verona, str. Sarmisegetusa nr. 7, bl. P1, sc. C, et. 1, ap. 1
12. Sava Carmen, str. Canta nr. 15, bl. 450, sc. A, et. 3, ap. 14
13. Băcăuanu Constantin, str. Sucidava nr. 5, bl. P1, sc. B, et. 4, ap. 17
14. Diaconu Valentin, str. Păcurari nr. 179, bl. B1, sc. A, parter, ap. 4
15. Roman Ana Maria, b-dul Dacia nr. 2, bl. D1-2, sc. A, et. 10, ap. 40
16. Ciobanu Tudor, str. Clopotari nr. 45, bl. 604, sc. B, et. 4, ap. 18
17. Petrache Vasile, Dancu bl. D4, sc. A, parter, ap. 3
18. Grigorescu Ioana Otilia, str. Romană nr. 37, bl. N1, sc. B, et. 3, ap. 15
19. Șuiu Liliana, b-dul Republicii nr. 40, bl. G4, sc. A, nr. 1, ap. 30
20. Zaharia Loredana Geta, str. Radu Vodă nr. 16, bl. 770, sc. B, et. 3, ap. 16
21. Covaliuc Ecaterina Irina, str. Orientului nr. 12, bl. 801, parter, ap. 1
22. Radu Mihai Cristian, str. Stindardului nr. 5, bl. M2, sc. A, et. 2, ap. 11
23. Voroneanu Dorin, Aleea T. Neculai nr. 143, bl. 1014, sc. C, et. 4, ap. 18
24. Burlacu Leocadia, str. Prof. Paul nr. 18A, bl. 339, sc. A, parter, ap. 3
25. Valasciuc Camelia Eugenia, str. Mircea cel Bătrîn nr. 16, bl. N4, sc. B, et. 5, ap. 4

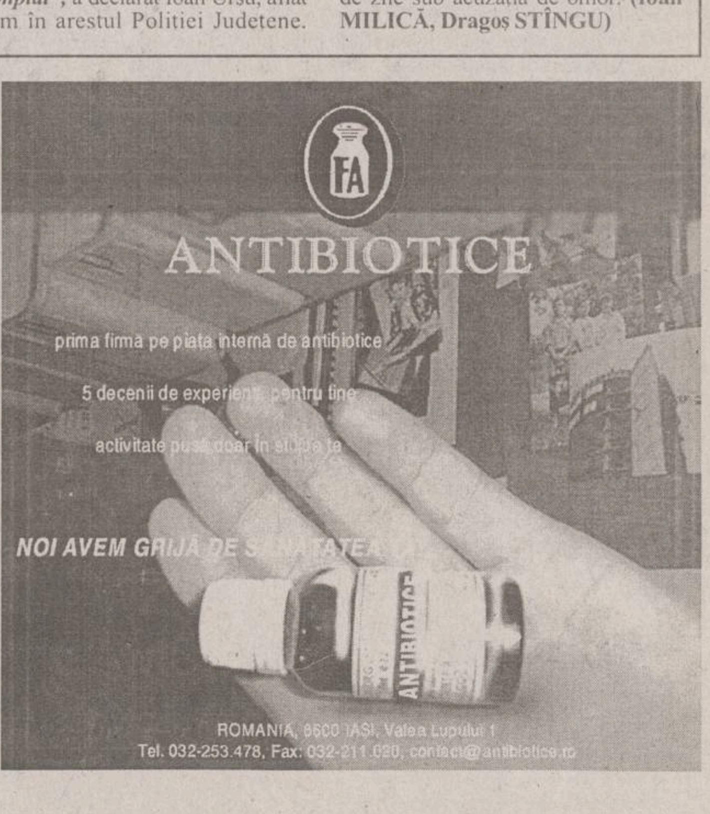

Sistemele de rate de la magazinele ieșene

■ *toate informațiile despre cum se pot cumpăra în rate electrocasnice, produse de uz casnic, mobilă, covoare* ■ *cît de mari sînt dobînzile* ■ *sistemul de finanțare printr-o societate de leasing financiar* ■ *ce prețuri sînt în principalele magazine* ■

Salariile din ce în ce mai anemice pe care le primesc cei mai mulți dintre ieșeni, precum și inflația care determină creșterea prețurilor de la o lună la alta fac din ce în ce mai grea cumpărarea unor produse de folosință îndelungată. Una dintre soluțiile achiziționării acestor produse, chiar și pentru cel care are un salariu mediu, este cumpărarea în rate.

Sistemul, aplicat de foarte multe magazine care vînd astfel de produse, este simplu. În funcție de condițiile impuse de magazin, cumpărătorul achită (sau nu) un avans, reprezentînd o anumită valoare din totalul cumpărăturilor. Suma care a rămas de plată se împarte la numărul de luni pe parcursul cărora se va face plata. La această rată fixă se va adăuga lunar dobînda pe care o practică fiecare magazin și care de regulă este la sold (adică la suma care i-a mai rămas de plătit). Deoarece mai toate magazinele care practică acest sistem nu au o rețea specializată de urmărire a rău-platnicilor, ele se asigură la diferite societăți de asigurare. Pe de altă parte și produsul este asigurat, din acest motiv cumpărătorul trebuind să mai achite la ridicarea mărfii și o sumă care reprezintă asigurarea. Spre exemplu, dacă tocmai i s-a furat televizorul proaspăt achiziționat, societatea de asigurări îl va despăgubi dacă acest lucru este prevăzut în contract. Comercianții care practică sistemul de rate folosesc trei posibilități: au un fond propriu din care finanțează de fapt cumpărătorul pînă cînd acesta își achită toate datoriile, încheie contracte cu diferite bănci sau apelează la o societate de leasing financiar pentru persoane fizice, cum este în Iași firma RALFI. Deoarece este relativ necunoscut acest sistem de finanțare și sînt magazine în Iași care au contracte cu firma RALFI, vom explica pe scurt în ce constă acest sistem. Clientul își cumpără un frigider în rate, de exemplu, de 10 milioane de lei. Primește de la unitatea de la care a achiziționat produsul o factură proformă. Cu aceasta se prezintă la RALFI. Aici i se cer înainte de toate buletinul de identitate și completarea unei cereri de rate care, pe lîngă datele personale, cuprinde și un calcul al veniturilor și cheltuielilor pe care le înregistrează familia lunar. Cu titlu de curiozitate, acest formular cuprinde și cheltuielile făcute de familie pe îmbrăcăminte, cosmetice, transport, cafea, țigări etc. Acest calcul, pe care după cum ne-au mărturisit angajații acestei firme, mulți ieșeni îl fac pentru prima dată în viața lor, este necesar pentru a calcula diferența între venituri și cheltuieli, care obligatoriu trebuie să fie minim o dată și jumătate din valoarea primei rate. Clientul trebuie să dea și numele a două persoane (de regulă doi șefi) care pot da relații despre el. Urmează două zile în care angajații firmei se interesează de corectitudinea datelor furnizate de client la Direcția Muncii, dacă acolo are cartea de muncă, sau la societatea unde lucrează. Dacă cererea îi este aprobată, va fi anunțat. După semnarea contractului va pleca la magazin cu o notă de ridicare, pe baza căreia își va lua frigiderul acasă. Ratele care vor fi stabilite precum și asigurarea de 0,90% din valoarea cumpărăturilor se plătesc la RALFI. Pățile se fac în dolari, timp de 12 luni, la cursul stabilit de Banca Națională a României în ziua efectuării plății, iar dobînda practicată (în dolari) este de 2,75% pe lună la sold. În sistemul de leasing financiar clientul are practic trei posibilități: să renunțe la produs, să-l închirieze sau să devină proprietar. În materie de aparatură de uz casnic, clienții optează pentru achiziția produsului. Acesta poate deveni proprietatea lui numai dacă, după ce a plătit la timp ratele stabilite, mai plătește societății de leasing o așa-numită valoare reziduală, care la cele 10 milioane de lei, de exemplu, se ridică la 7,28 dolari.

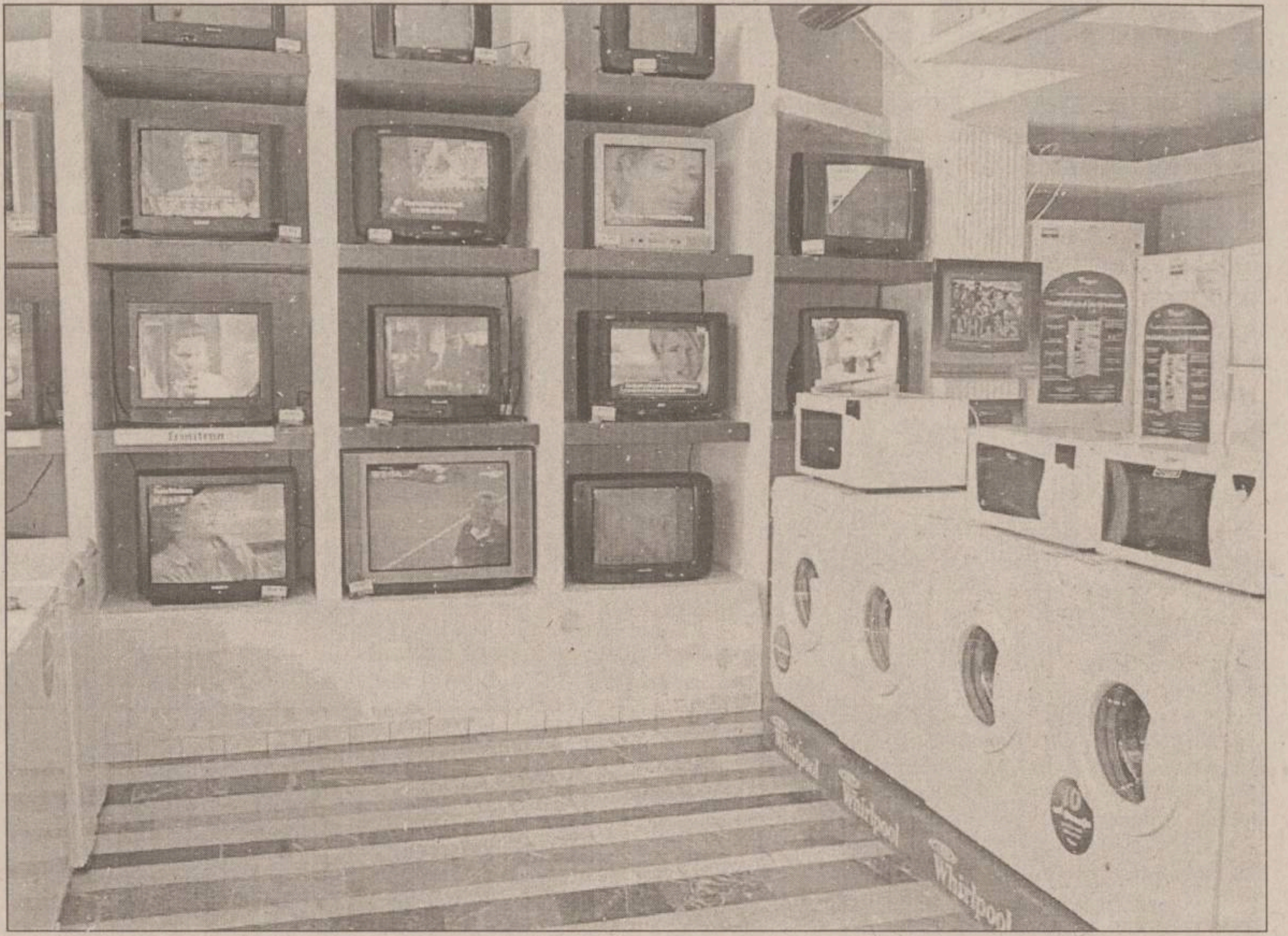

FLANCO

Prin cele două magazine din Iași se comercializează produse electronice și electrocasnice în trei sisteme de rate.

1) Prin BRD

Condițiile sînt următoarele:

- avans 10%
- dobîndă de 54% pe an la sold (dobînda poate scădea sau crește în funcție de dobînzile practicate de bancă)
- plata se face în minimum două rate și maximum 36 de rate lunare
- asigurarea este calculată de bancă în funcție de vîrsta clientului și de alte criterii.

2) Prin Romanian International Bank

- avans 0
- dobîndă 68% la sold
- plata între 2 și 24 de rate
- asigurarea de 0,75% din valoarea mărfii

3) Prin RALFI

Acte necesare pentru primele două sisteme - adeverință de salariat de la cumpărător plus doi giranți

- copii după buletinele de identitate ale celor trei persoane
- copie după cartea de muncă în cazul în care una din cele trei persoane lucrează la o societate privatizată

Se pot achiziționa în rate obiecte în valoare de minimum 2 milioane de lei și maximum 20 de milioane de lei. Toate actele se fac prin magazin, iar în cazul în care clientul preferă să apeleze la sistemul clasic (prin bănci) are de așteptat pînă la aprobarea creditului aproximativ o săptămînă.

Exemple de prețuri

- *frigidere* - între 4 și 13 milioane lei
- *congelatoare* - între 4 și 7 milioane de lei
- *televizoare color* - între 3,5 și 16 milioane de lei
- *aragaze de bucătărie* cu patru ochiuri - între 3,5 și 8 milioane
- *roboți de bucătărie* - între 1,5 și 4,4 milioane de lei
- *cafetiere* - între 550.000 lei și 900.000 lei
- *fiare de călcat* - între 500.000 lei și 1,2 milioane de lei
- *casetofoane* și *combine audio* între 900.000 lei și 11 milioane de lei
- *uscătoare de păr* - între 250.000 lei și 600.000 lei.

Toate produsele comercializate poartă marca unor firme cunoscute în domeniu precum Philips, Indesit, Bosch etc. Orice client care face cumpărături mai mari de 150 de dolari primește un card de fidelitate sub forma unei cartele magnetice, care îi dă dreptul la reduceri cuprinse între 2 și 7% la cumpărăturile efectuate ulterior la orice magazin din rețea.

ONITRADE

Firma comercializează în principal produse electronice și electrocasnice prin cele patru magazine DOMO. Există două sisteme de rate.

1) Prin CEC

- avansul este 0
- dobînda este de 54% pe an la sold pe un an și 55% pe an la sold pe doi și trei ani
- ratele se plătesc în minimum 6 luni și maximum 36 de luni
- asigurarea este de 2% pe an din valoarea produselor
- suma minimă de creditat este de 2 milioane de lei și maximum 10 milioane. Dacă se fac cumpărături mai mari de 10 milioane, ceea ce depășește 10 milioane se plătește cash.

Acte necesare:

- adeverințe de salariat pentru cumpărător și doi giranți
- angajament de plată atît pentru client cît și pentru giranți
- copii după actele de identitate

Se acceptă plata în rate pentru orice salariat, indiferent de societatea unde este angajat și care are măcar un salariu minim net de 900.000 lei

2) Prin RALFI

Prețurile produselor variază în funcție de performanțele lor între următoarele limite:

- *frigidere* - între 2,790 milioane și 4,370 milioane
- *combine frigorifice* - între 5,2 milioane și 14,5 milioane
- *mașini de spălat* - între 5,245 milioane și 11,070 milioane
- *aspiratoare* - între 1,85 milioane și 6,1 milioane (cu spălare)
- *televizoare* - între 3,680 milioane și 11,390 milioane
- *aragaze cu trei ochiuri* - 2,2 milioane de lei
- *aragaze cu patru ochiuri* între 2,750 milioane și 8,400 milioane
- *aragaze cu cinci ochiuri* cu dublu cuptor - 4,400 milioane
- *cuptoare cu microunde* - între 2,690 milioane și 6,99 milioane lei
- *combine muzicale* - între 3,621 milioane și 11,99 milioane de lei
- *centrale termice* pentru casă 13,499 milioane lei
- *boilere electrice* - între 1,7 milioane și 3 milioane
- *boilere pe gaz metan* - între 2,5 și 3,045 milioane de lei
- *roboți de bucătărie* - între 1,250 și 3,465 milioane de lei
- *uscătoare de păr* - între 208.00 lei și 1,3 milioane de lei

Ca facilitate, magazinul oferă gratuit pentru orice mașină de spălat cîte 5 kilograme de detergent, iar la cumpărături mai mari de 10 milioane transportul este gratuit. Este asigurată garanția produselor de către firmele care își comercializează produsele aici (Electrolux - Suedia, Philips, Rowenta etc)

IMPEX ROMCATEL

Comercializează produse electronice și electrocasnice printr-un singur magazin. Produsele care se vînd aici pot fi văzute și în expoziția proprie de la Sala Victoria.

Sistemul de creditare este un sistem propriu

- avansul este 30% din valoarea bunurilor
- dobînda este 6% pe lună aplicată la sold
- se acceptă plata în maximum 12 rate
- se încheie asigurări de risc financiar și de asigurare a bunului cumpărat

Actele necesare sînt aceleași cu cele prezentate mai sus, iar achitarea ratelor se face la magazin, ca și în cazurile precedente.

Exemple de prețuri

- *frigidere no frost cu două uși* - 77.600.000 lei
- *frigidere no frost simple* 16.314.000 lei
- *mașini de spălat cu cuvă verticală* între 6.200.000 lei și 7.720.000
- *combină cu CD* 7.100.000 lei
- *microcombine cu CD* - 2.210.000 lei și 3.140.000 lei

Rețeaua „METALO-CHIMICE“

Din totalul de 44 de magazine aparținînd acestei societăți, cele care oferă produse în rate sînt doar trei.

Sistemul de creditare se desfășoară prin BCR

- avansul este de minimum 15%
- dobînda practicată este cea la cursul zilei înregistrată de BCR
- ratele se plătesc între 12 și 36 de luni

Exemple de prețuri

- *frigidere* - între 2,942 milioane și 12,999 milioane
- *mașini de spălat* - între 5.939.400 lei și 12,999 milioane de lei
- *televizoare color* - între 4,399 milioane și 17,999 milioane de lei

În magazinele acestei societăți se mai comercializează în rate mobilă sau covoare.

EMI

Folosește două sisteme de creditare

1) prin RALFI

2) prin BRD în următoarele condiții:

- avans 10%
- dobîndă 54% pe an la sold
- minimum șase rate și maximum 36 de rate
- cont personal deschis la BRD de minimum 2,7% din valoarea produsului
- asigurare de 0,85% din valoarea cumpărăturilor, care va fi plătită la bancă
- valoarea minimă a creditului este de 2 milioane lei și cea maximă de 20 de milioane lei
- în cazul în care se face rată prin acest sistem produsele din magazin se vînd la un preț cu 3% mai mare
- toată documentația necesară (care este aceeași ca și în celelalte cazuri) se întocmește la sediul BRD.

Exemple de prețuri

- *frigidere* - între 2,763 de milioane lei și 12,820 milioane de lei
- *combine frigorifice* - între 7,740 milioane de lei și 11,600 milioane de lei
- *mașini de spălat* - între 4,950 milioane de lei și 11,270 milioane de lei
- *aspiratoare* - între 600.000 lei și 3,285 milioane de lei
- *televizoare* - între 4,430 milioane de lei și 16,890 milioane de lei
- *combine muzicale* - între 4,120 milioane de lei și 9,595 milioane de lei
- *casetofon auto* - între 855.000 lei și 4,280 milioane de lei
- *aragaze cu trei ochiuri* - între 2,1 milioane de lei și 2,126 milioane lei
- *aragaze cu patru ochiuri* - 2,2 milioane de lei și 8,750 milioane de lei
- *aragaze cu cinci ochiuri* - 3,5 milioane de lei
- *boilere* - între 1,098 milioane și 2,224 milioane de lei
- *centrale termice* - între 14,135 milioane și 17,635 milioane de lei
- *fier de călcat* - între 438.000 lei și 1,937 milioane de lei
- *robot de bucătărie* - între 1,993 și 4,145 milioane de lei
- *cafetiere* între 515.000 lei și 1,36 milioane de lei
- *uscătoare de păr* - între 224.000 lei și 4,75 milioane de lei.

„MOLDOMOBILA“

Vînzările în rate se fac prin sistem propriu, neapelîndu-se la bănci.

Condiții:

- avans 30% din valoarea achiziției
- dobînda practicată este de 32,5% pe an la sold
- produsele se achită în maximum 12 rate
- asigurarea pentru riscul de neplată al beneficiarului este de 0,5% din valoarea cumpărăturilor.

Este acceptată orice persoană care are doi giranți salariați și care are cartea de muncă vizată la Camera de Muncă. Deoarece societatea „Moldomobila“ ale cărei produse le comercializează și magazinul lucrează aproape exclusiv pentru export, aici se găsește expus la vînzare cîte un exemplar din ceea ce exportă firma.

Exemple de prețuri

- *canapea* - între 4,2 milioane de lei și 4,845 milioane de lei
- *dormitoare „Filipa“* - 19,561 milioane de lei
- *fotolii* - 2,509 milioane de lei
- *dulap cu o singură ușă* - 1,743 milioane de lei
- *dulap cu două uși* - 2,659 milioane de lei
- *dulap din stejar masiv* - între 5,8 milioane de lei și 6,8 milioane de lei
- *bancă de colț* - 1,685 milioane de lei
- *masă de lemn masiv simplă* - 2,073 milioane de lei
- *masă de lemn masiv dublă* - 3,700 milioane de lei
- *scaune tapițate* - între 880.000 lei și 950.000 lei
- *comodă TV* - 520.650 lei
- *bibliotecă pentru tineret* - 5,870 milioane de lei
- *bufet cu vitrină* - 16,321 milioane de lei
- *pătuțuri pentru copii,* cu saltea - 658.000 lei
- *corp suspendat superior pentru bucătărie,* cu două uși - 535.450 lei
- *corp inferior pentru bucătărie* din PAL furniruit - 868.600 lei
- *mască pentru chiuvetă* - 563.290 lei
- *dulăpior pentru baie* - 120.000 lei

MOLDOVA

Fiind un magazin universal, de aici se poate achiziționa și prin rate o gamă foarte variată de produse începînd de la ac și pînă la mobilă sau articole de camping. Sistemul de rate este propriu și se realizează în următoarele *condiții*:

- avans 30% din valoarea mărfii cumpărate
- dobîndă 6% pe lună la sold
- plata în maximum opt rate lunare
- adeverințe de salariat și doi giranți care să ateste faptul că beneficiarul și garanții lucrează fie la o societate de stat, fie la una particulară mare. Valoarea minimă de la care se poate cumpăra în rate este de 100.000 de lei

Exemple de prețuri

- *frigidere* - 3,414 milioane de lei
- *combine frigorifice* - 4,9 milioane de lei
- *cuptoare cu microunde „Nikai“* - 2,51 milioane de lei
- *aspiratoare* - între 843.000 lei și 1,7 milioane de lei
- *mașini de spălat* - între 2,8 milioane de lei și 7,365 milioane de lei
- *gril „Nevica“* - între 750.00 lei și 1,920 milioane de lei
- *cafetieră* 380.000 de lei
- *mixer* - 390.000 de lei
- *rîșniță de cafea* - 196.000 de lei
- *fiare de călcat* între 249.000 de lei și 790.000 de lei
- *ventilator cu picior* - între 244.000 de lei și 360.000 de lei
- *combine audio „Sonashi“* - între 3,159 milioane de lei și 5,495 milioane de lei
- *radiocasetofoane* - între 560.000 de lei și 2,460 milioane de lei
- *radiocasetofoane auto* - între 495.000 lei și 1,095 milioane de lei
- *uscătoare de păr* - între 177.000 lei și 231.000 lei

■ **Produse de mobilier:**

- *canapele* - între 2,225 milioane de lei și 4,284 milioane de lei
- *fotolii* - între 1,505 milioane de lei și 1,847 milioane de lei
- *dulapuri pentru haine* - între 2,600 milioane de lei și 6,683 milioane de lei
- *canapele pentru hol* - între 5,547 milioane de lei și 6,683 milioane de lei
- *bucătării* - între 5 și 7,930 milioane de lei
- *birouri* - între 1,495 milioane de lei și 2,391 milioane de lei
- *biblioteci* - între 6,5 milioane de lei și 7,4 milioane de lei
- *comode TV* - între 975.000 de lei și 1,105 milioane de lei

■ **Produse pentru utilarea băilor:**

- *chiuvete simple* - 225.000 lei
- *vas WC* - 224.000 de lei

De la raioanul de textile, pe lîngă stofe sau chiar lenjerie intimă, se pot cumpăra:

- *mochete* - între 57.000 de lei mp și 238.000 de lei mp
- *covoare* - între 377.000 de lei mp și 622.000 de lei mp
- *lenjerie de pat* - între 308.000 de lei și 503.000 de lei
- *plușuri* - între 160.000 de lei metrul liniar și 185.000 de lei lei metrul liniar
- *linoleum* - între 98.000 lei mp și 114.000 lei mp.

■ La *îmbrăcăminte,* cel mai scump costum costă 1,361 milioane de lei, iar cel mai ieftin - 397.000 de lei.

Blugii variază între 99.500 de lei și 210.000 de lei.

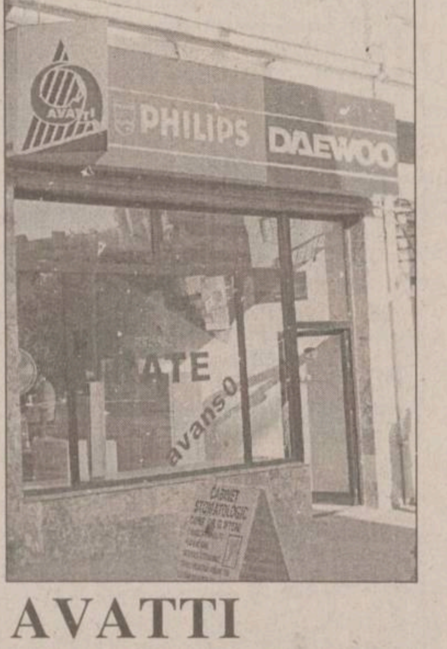

AVATTI

Facilitează plata ratelor ***numai prin intermediul CEC-ului.*** Condițiile pe care trebuie să le îndeplinească un cumpărător care apelează la acest sistem sînt:

- avans de 30%
- dobîndă de 54% pe an la sold
- asigurarea de 2% din valoarea produsului
- creditul se plătește în minimum 12 rate și maximum 36 de rate
- adeverință de salariat a titularului de credit și a încă doi garanți
- nu se fac rate pensionarilor
- valoarea minimă a cumpărăturilor trebuie să fie de 4,5 milioane de lei.

Exemple de prețuri

- *televizoare* - între 4,7 milioane de lei și 16 milioane de lei
- *combine frigorifice* - între 7 milioane de lei și 12 milioane de lei
- *mașini de spălat* - 5 milioane de lei
- *aragaze cu patru ochiuri* - 7,2 milioane de lei
- *aspiratoare* - între 1,4 milioane de lei și 6 milioane de lei
- *cuptoare cu microunde* - 4,899 milioane de lei
- *roboți de bucătărie* - între 1,6 milioane de lei și 4 milioane de lei
- *radio casetofoane* - între 2,5 milioane de lei și 4,3 milioane de lei.

MONDO ELECTRONICS

„Mondo“ comercializează prin cele două magazine din Iași produse electronice și electrocasnice. Practică două sisteme de rate.

1) Prin Banca Minerva - condiții:

- avans de 35%, care reprezintă de fapt dobînda în avans pe un an de zile
- rată lunară fixă pe o perioadă de maximum un an de zile
- doi garanți pentru cumpărături de pînă la 5 milioane de lei și trei garanți pentru cumpărături mai mari de 5 milioane de lei
- valoarea minimă a cumpărăturilor trebuie să fie de 2 milioane de lei, iar cea maximă de 10 milioane de lei
- clientul trebuie să fie angajat, indiferent de societate, cu carte de muncă.

Magazinul este unul dintre puținele din oraș care acceptă să facă rate și pentru pensionari. În acest caz ei au nevoie de doi garanți care să fie salariați.

2) Prin BCR

Condițiile de efectuare a ratelor sînt:

- avans 15% din valoarea cumpărăturilor
- dobînda de 55% pe an la sold (variabilă în funcție de dobînda pieței)
- plata în minimum 2 rate și maximum 36
- titularul creditului are nevoie de adeverința de salariat a lui, a soției și a doi garanți. În cazul în care soția nu lucrează sînt necesari trei garanți salariați cu carte de muncă
- asigurarea percepută de bancă este de 0,70% din valoarea bunurilor cumpărate
- atît salariații cît și garanții trebuie să aibă salarii mai mari de 1,5 milioane de lei
- se acceptă cumpărarea de produse în valoare de minimum 2 milioane de lei și maximum 1 miliard de lei.

Exemple de prețuri

- *frigidere* - între 2,976 milioane și 4,56 milioane de lei
- *combine frigorifice* - între 6 milioane și 12,67 milioane de lei
- *congelatoare* - între 3,59 de milioane și 5,79 milioane de lei

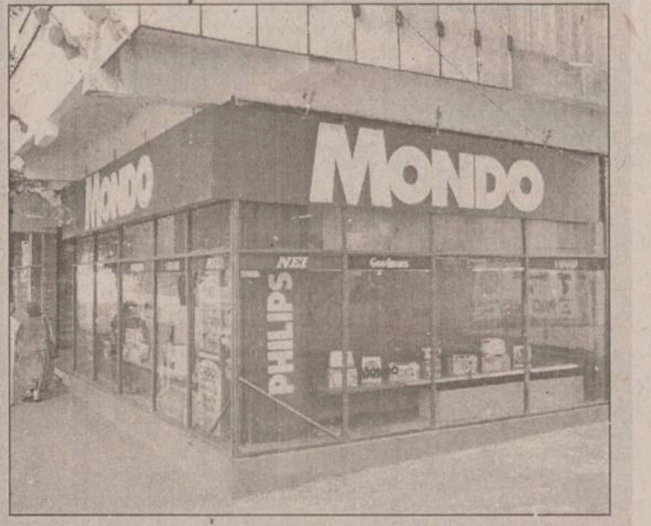

- *mașini de spălat* - între 4,79 milioane de lei și 7,49 milioane de lei
- *aragaze cu două ochiuri* - 1,7 milioane de lei
- *aragaze cu patru ochiuri* - între 2,7 milioane de lei și 6,3 milioane de lei
- *roboți de bucătărie* - între 1,029 milioane de lei și 3,099 milioane de lei
- *aspiratoare* - între 1,2 milioane de lei și 5,5 milioane de lei
- *televizoare* - între 3,39 milioane de lei și 6,49 milioane de lei
- *combine audio* - între 3 milioane de lei și 7,19 milioane de lei
- *casetofoane cu CD* - între 2,31 milioane de lei și 3,19 milioane de lei
- radiocasetofoane - între 649.900 de lei și 1,399 milioane de lei.

Ca facilități speciale magazinul asigură transportul gratuit al produselor voluminoase (aragaze, mașini de spălat, frigidere) la domiciliul clientului.

În plus, magazinul acordă clienților săi și anumite cadouri în funcție de produsul cumpărat (coșuri pentru alimente, coșuri de rufe sau mopuri - adică perii speciale pentru curățat gresia).

Pagină realizată de Ana PRODAN

ȘTIRI ECONOMICE

Deponenții Bankcoop pot să-și recupereze banii pînă la 20 iunie

Fondul de Garantare a Depozitelor în Sistemul Bancar anunță prelungirea pînă la 20 iunie inclusiv a perioadei de plată a compensațiilor acordate persoanelor fizice care au deținut depozite la Bankcoop, bancă aflată în stare de faliment. Fondul precizează că la 12 aprilie au început plățile compensațiilor prin unități ale Băncii Române pentru Dezvoltare - Groupe Societe Generale. Termenul limită pentru plăți stabilit inițial era 30 mai 2000. Deponenții care la data de 20 mai nu aveau clarificate elementele de identificare și, ca urmare, nu au fost programați la plată, iar ulterior si-au clarificat situația, trebuie să se prezinte, începînd cu 10 iunie, la unitățile Bankcoop unde și-au constituit depozitele, pentru a lua cunoștință de programarea plăților și unitatea bancară plătitoare, unde sînt, de asemenea, afișate noile liste de plată. După data de 20 iunie, plățile de compensații vor putea fi efectuate numai dacă deponenții și-au clarificat elementele de identificare cu lichidatorii Bankcoop, pe bază de cerere adresată Fondului de Garantare a Depozitelor în Sistemul Bancar.

Agitația în lumea bancară a slăbit pușculița BNR

Rezervele valutare ale Băncii Naționale a României (BNR) se situau la 1.622,2 milioane dolari, la 31 mai 2000, în condițiile asigurării integrale a serviciului datoriei publice externe, pe de o parte și ale tensiunilor recente manifestate în sistemul financiar-bancar românesc, pe de altă parte, se arată într-un comunicat al BNR. Reducerea cu 72,8 milioane de dolari a rezervei valutare din luna mai 2000 a fost rezultatul cumpărărilor nete, de 153,2 milioane de dolari, ale băncii centrale din piața valutară; tranzacțiilor cu titluri în valută emise de Ministerul Finanțelor pentru 70,6 milioane de dolari; plăților în valoare de 77,5 milioane de dolari, reprezentînd rate și dobânzi scadente la datoria publică externă, directă și garantată de Ministerul Finanțelor; răscumpărărilor nete de titluri de stat în valută, emise de Ministerul Finanțelor pe piata internă, în sumă de 82,6 milioane de dolari; precum și al altor intrări nete (modificarea rezervelor minime în valută constituite de băncile comerciale, dobânzi încasate la plasamente, cedări de valută la rezerva statului, plăți cotizații, comisioane bancare și altele) în sumă totală de 4,7 milioane de dolari. Rezerva de aur se menține la 104,1 tone, dar în condițiile evoluției prețurilor internaționale, valoarea acestora s-a diminuat la 911,4 milioane de dolari, ceea ce face ca rezervele internaționale ale BNR (valute plus aur) să se situeze la peste 2,5 miliarde de dolari. Pînă la sfîrșitul acestui an, plățile scadente în contul datoriei publice externe directe și garantate de Ministerul Finanțelor, precum și scadențele la resursele atrase pe termen scurt de BNR, reprezintă 592 milioane de dolari.

Banca Populară a sistat plățile

■ *ieșenii care au încercat azi să-și scoată banii au fost întîmpinați de jandarmi* ■ *banca a anunțat că nu mai are lichidități, propunînd 4 variante depunătorilor: returnarea banilor în rate începînd cu luna decembrie, acțiuni la banca „Unirea", active vîndute de bancă sau acțiuni la BPR* ■

Continuare din pagina 1A

Mai tîrziu, la insistența oamenilor, funcționarii băncii au spus că sînt stricate toate calculatoarele, atît ale filialei ieșene, cît și cele ale tuturor filialelor din țară. După-amiază, depunătorii au fost întîmpinați la ușile filialei din Iași a băncii de agenții de pază ai societății IGS. Ei nu au permis accesul în bancă decît persoanelor care aveau de plătit rate. ***„Nu ne-a lăsat să intrăm în bancă și ne-au spus că nu sînt bani din cauza FNI și că să fim liniștiți că Banca Națională o să ne rezolve trimițînd bani. Dacă nu azi, mîine sau poimîne"***. În jur de ora 15, a ieșit să le explice oamenilor care este situația locotenentul de poliție ***Constantin Petraș***. ***„Doamna directoare mi-a spus să vă spun că este trimisă la Pașcani o mașină să aducă lichidități, care trebuia să sosească. A doua problemă, așteaptă să primească de la București confirmarea cu suma pe care trebuie să o aducă, deoarece au fost problemele cu BCR-ul și alte bănci și lichiditățile au plecat acolo. Ați văzut că acolo s-a rezolvat problema. Doamna directoare a asigurat că banca are bani deci nu vor fi probleme dacă nu veți intra în panică"***. În mulțime se aflau oameni care aveau depuși de la un milion de lei și pînă la 70 milioane de lei.

Panică în țară

■ Aproximativ 30 de persoane s-au adunat, ieri, în fața ghișeelor Băncii Populare Române din Cluj, nemulțumite că nu au putut să-și ridice depozitele de bani scadente. BPR Cluj a făcut plăți, luni, însă numai în limita încasărilor și numai sume mici, au declarat clienți ai băncii.

■ La Banca Populară Română din Baia Mare, pe listele cu sumele scadente se aflau, luni, aproximativ 50 de persoane, care nu și-au ridicat, însă, banii.

■ Clienții brașoveni ai Băncii Populare Române care au vrut, luni, să-și ridice dobînzile sau depozitele la data scadentă, au găsit ușile băncii închise, păzite de jandarmi.

4 variante pentru depunători

La presiunea din ce în ce mai mare a aproape 50 de persoane care așteptau măcar o explicație din partea cuiva autorizat, a fost afișat pe geamuri, în jur de ora 16, comunicatul oficial venit de la conducerea centrală din București a băncii. Comunicatul precizează că retragerile masive de bani ca urmare a neîncrederii datorită FNI, BIR și BCR au avut drept consecință o scădere a lichidităților băncii. Acest lucru face imposibilă rambursarea la scadență a depozitelor. Conducerea BPR le propune deponenților patru variante.

■ Rambursarea în șase rate lunare egale a sumei ce o au depusă și a dobînzilor aferente începînd cu 15 decembrie 2000. Această operațiune se va face prin transformarea depozitelor și a certificatelor de economii în depozite de restructurare, cu o durată de 12 luni și o dobîndă variabilă de 42%.

■ A doua variantă propusă este aceea ca în contul sumelor datorate, BPR să vîndă acțiuni ale băncii Comerciale Unirea (BCU). Aceasta are un capital de 100 miliarde de lei și un număr de nouă sucursale. Valoarea unei acțiuni BCU, conform acestui comunicat este de 100.000 lei, iar prețul de vînzare este de 200.000 de lei. Pentru clienții BPR care vor dori să-și transforme depozitele în acțiuni se acordă o reducere de 15%.

■ În contul scadențelor pot fi cumpărate cu prioritate active vîndute de bancă (computere, imprimante, autoturisme).

■ A patra propunere făcută depunătorilor este aceea de transformare a scadențelor în acțiuni BPR.

Conform comunicatului, banca are o rețea de 50 de sucursale. Nivelul fondurilor proprii este de peste 150 miliarde de lei. Creditele pe care le are pînă acum banca se ridică la peste 500 miliarde de lei, iar sumele datorate către depunători sînt de 450 de miliarde de lei. În aceste condiții nu se pune problema unui faliment afirmă cei din conducerea BPR. Lunar se încasează din credite peste 30 miliarde de lei, iar proporția în care se încasează este de 99,5%. ***„Nu creați panică și nu blocați sediile, deoarece împrumuturile sînt acordate persoanelor fizice care le rambursează la ghișee. O blocare a lor ar duce imediat la înregistrarea de pierderi"***, îi mai îndeamnă pe depunători comunicatul transmis de la București.

În jur de 50 de ieșeni au așteptat în zadar ore întregi să-și scoată banii de la BPR. Ieri au ajuns la scadență certificatele „Mărțișor"

Activitatea Băncii Populare Române

Banca Populară Română (BPR) a fost înființată la sfîrșitul anului 1996, sub formă de cooperativă de credit, în baza prevederilor Legii 109/1996 privind organizarea și funcționarea cooperației de consum și a cooperației de credit. Fiind cooperativă de credit, BPR nu este inclusă în sistemul bancar din România, ca urmare sumele atrase de bancă sub orice fel de instrumente nu beneficiază de garanția acordată de Fondul de garantare a depozitelor din sistemul bancar.

La sfîrșitul anului 1997, președintele BPR, ***Ion Emil Botea***, anunța că banca poate asigura, în cazul unei situații de criză, returnarea a cel puțin 50% din valoarea depozitului, la care se adaugă dobînda. Botea susținea că sumele atrase de la populație sînt plasate în titluri de stat, în depozite la băncile comerciale, în special la cele din străinătate. BPR s-a implicat în proiecte precum programul de împrumut „Roman", pentru care a alocat 1.000 miliarde lei, destinat întreprinderilor mici și mijlocii, în scopul achiziționării produselor auto fabricate la societatea Roman Brașov.

La începutul acestui an, BPR a primit acceptul BNR de a deveni acționar majoritar la banca comercială Unirea, însă Banca Națională preciza că acest lucru nu înseamnă că ar fi confirmat soliditatea și indicatorii financiari ai BPR, așa cum aprecia conducerea băncii populare.

Banca Populară Română a anunțat că a obținut, în anul 1999, un profit brut de 3.800 milioane lei, în creștere față de profitul de 888 milioane lei, realizat în anul 1998. În aceeași perioadă, BPR deținea fonduri proprii în valoare de 90.000 milioane lei și rulaje curente în valoare de 35.000 miliarde lei. BPR oferă servicii bancare unui număr de 500.000 de clienți. Banca mai anunța că din totalul creditelor acordate în anul 1999, un procent de 0,43% sînt credite neperformante.

Investitorii ieșeni de la FNI iau drumul Bucureștiului

■ *ieri aceștia a ieșit din nou în stradă* ■ *pentru că nu au obținut autobuze de la Prefectură sau Primărie, ei vor să meargă la București cu trenul* ■

O parte dintre investitorii ieșeni de la FNI s-au hotărît să plece în această seară cu trenul la București. Pînă ieri au fost strînse doar 25 de semnături cu cei care doresc să meargă în capitală, reprezentanții investitorilor sperînd ca numărul celor ce vor pleca în capitală să crească semnificativ.

Astăzi, la ora 10.00, investitorii de la FNI se vor întîlni la Palatul Culturii, de unde vor pleca în marș pe traseul Primărie-Prefectură-CEC-Banca Agricolă-Tribunal. Ieri, 70-80 de investitori s-au adunat în fața Palatului Culturii, începînd cu ora 10, exprimîndu-și intenția de a organiza mitinguri în fiecare zi, pînă ce vor fi despăgubiți la valoarea integrală a certificatelor de investitor. O delegație a investitorilor s-a deplasat apoi la Prefectură. Pe holul instituției s-au întîlnit cu ***col. Gheorghe Grigoriu***, șeful Poliției Municipiului Iași, care i-a informat că ***„toate plîngerile individuale depuse la Poliție vor fi trimise la București, pentru că banii s-au strîns la Iași și au fost transferați în capitală"***. Manifestanții au solicitat apoi prefectului două autocare pentru a se deplasa la București. Prefectul Vitan i-a sfătuit pe investitori să încerce la Primărie, Prefectura neavînd în dotare autocare. Manifestanții nu au obținut autocare nici de la Primărie, părăsind Palatul Roznovanu doar cu aprobarea pentru marșul de astăzi. În timpul discuțiilor de la Prefectură, prefectul le-a spus investitorilor că singura șansă pentru a-și recupera banii integral este să dea în judecată statul român: ***„Organizați-vă într-o asociație la nivel național și dați în judecată statul român. Atunci statul va avea interesul să recupereze toți banii de la FNI, pentru că dacă va fi găsit vinovat va fi obligat să plătească cu vîrf și îndesat"***. Discuțiile de la Prefectură au decurs într-o atmosferă foarte încordată, nervii oamenilor fiind întinși la maximum: ***„Banii mei de pe ordonanță poate n-o să-i mai văd, dar pentru faptul că este nedreptate mă lupt pînă la moarte"***, a spus ***Brîndușelu Gabriela***, pensionară, izbucnind în lacrimi. Investitorii i-au prezentat prefectului o notă de constatare întocmită în data de 31.05.2000 de către ***Soroceanu Mircea***, șef serviciu în cadrul Direcției Generale a Finanțelor Publice Iași și de ***lt. col. Micu Ioan***, de la Poliția Economico-Financiară Iași. Conform notei, în timpul controlului efectuat la sucursala ieșeană a FNI nu au fost prezentate organelor de control documente justificative privind operațiunile de încasări și plăți cu numerar, nefiind întocmit registrul de casă, deși sucursala avea obligația legală de a-l întocmi. În urma controlului s-a stabilit că în perioada 15.05.2000-23.05.2000 Agenția Iași a FNI a efectuat plăți integrale în baza cererilor de răscumpărare înregistrate în valoare totală de 10.055.736 lei unui număr de 16 persoane, fiind vorba de sume mici, pînă în 1,5 milioane lei. S-a constatat de asemenea că după 23.05.2000 la Iași nu s-au mai efectuat operațiuni de încasare și de plăți. În timp ce delegația investitorilor se afla la Prefectură, în fața Palatului Culturii a continuat acțiunea de strîngere de semnături pentru plîngerea comună împotriva FNI, ce va fi înregistrată astăzi la Parchet, pînă ieri fiind strînse 268 de semnături. **(Constantin PAVEL)**

Sub statuia lui Ștefan cel Mare se completau de zor plîngeri împotriva FNI adresate Poliției

Păgubiții vor titluri de stat în loc de certificate FNI

Protestatarii care au manifestat ieri dimineață în fața sediului Guvernului au cerut consilierilor ***Cristian Păunescu, Valentin Lazea*** și ***Nicolae Iliuță*** ca Executivul să adopte, pînă miercuri, o Ordonanță de Urgență prin care să garanteze restituirea banilor, la valoarea unei unități de fond de 103.000 de lei sau echivalentul în titluri de trezorerie garantate de stat. Ei susțin că au informații conform cărora ar exista foarte multe persoane care au carnete de investitori la FNI, fără să fi depus însă bani la Fond. Cîteva zeci de investitori la FNI, din județele Dolj, Giurgiu, Vîlcea și București au pichetat luni Palatul Victoria, solicitînd intervenția Guvernului pentru rezolvarea situației lor. Manifestația a fost punctată de un incident: atunci cînd protestatarii au încercat să blocheze intrarea pe Bulevardul Aviatorilor, ei au fost respinși de jandarmi.

Azi va fi audiat Camenco Petrovici

Procurorii Parchetului Curții Supreme de Justiție au audiat-o, ieri, pe ***Constanța Trif***, șefa trezoriei CEC, în legătură cu implicarea instituției unde aceasta lucrează în scandalul FNI, informează surse judiciare. Procurorii l-au citat, pentru azi, pe fostul director al CEC, Camenco Petrovici, care va trebui să explice hotărîrile prin care instituția pe care a condus-o devenea investitor la FNI, precum și acționar la SOV Invest. CEC deține 20% din acțiunile SOV Invest, societatea de administrare a FNI. Oficiali ai Sov Invest au susținut că CEC trebuie, în baza unui contract contractul semnat de fostul președinte ***Camenco Petrovici*** să răscumpere toate unitățile de fond de la FNI, în caz de încetare de plăți. Valabilitatea ultimului contract a fost infirmată de CEC și de autoritățile guvernamentale.

Poliția are nevoie de sprijinul investitorilor

Poliția va organiza la sediile din fiecare localitate, începînd cu data de 6 iunie, birouri de primire a reclamațiilor, precum și de luare în evidență a fiecărui investitor de la Fondul Național de Investiții (FNI), se arată într-un comunicat al Comisiei Naționale Interimare a Valorilor Mobiliare (CNIVM).

„CNIVM adresează rugămintea tuturor investitorilor FNI să sprijine ancheta privind cauzele prăbușirii FNI, efortul de a calcula riguros valoarea reală a sumelor investite de populație în acest fond și posibilitatea de răscumpărare. Sprijinul investitorilor este extrem de important în acest moment, deoarece informațiile din evidențele contabile ale FNI ridică unele semne de întrebare", se arată în comunicat. Investitorii care se prezintă la birourile organizate de Poliție trebuie să aibă asupra lor carnetele de investitor și buletinul de identitate.

Președintele CEC a fost schimbat

Premierul Mugur Isărescu l-a eliberat, ieri, din funcție pe președintele CEC, ***Liviu Marica***, care a fost înlocuit de ***Ion Ghica***, fost președinte al Băncii Comerciale Române, au declarat surse guvernamentale. De asemenea, cinci membri ai Consiliului de Adminstrație al CEC, reprezentanți ai Ministerului Finanțelor, și-au prezentat, sîmbătă, demisiile: ***Iosefina Moroșanu***, secretar de stat, ***Ioan Nicolescu***, secretar general, ***Doina Leonte***, secretar general adjunct, ***Gheorghița Oprea***, secretar general adjunct și ***Buică Gheorghe***, consilier. Alți doi membri ai Consiliului de Administrație, numiți tot de Finanțe, și anume ***Valentina Șiclovan***, secretar de stat, numită în februarie, si ***Eugen Iordăchescu***, directorul Direcției Juridice, numit în mai, își vor păstra funcțiile, au adăugat sursele citate. Consiliul de Administrație al CEC este compus din 11 persoane, dintre care șapte sînt numiți de Ministerul Finanțelor, iar restul reprezintă conducerea executivă a instituției, numită de Guvern.

Urmează la anchetă Camenco Petrovici

AGENDA BANCARĂ

Banca Transilvania ■ Sucursala IAȘI - str. Ghica Vodă 3A ■ Tel. 216770, 215011, fax: 216770

DOBÎNZI AVANTAJOASE LA DEPOZITE

Clienții Băncii Transilvania beneficiază acum de dobînzi mult mai atractive pentru constituirea de depozite

	Persoane fizice	Persoane juridice
1 lună	37%	33%
3 luni	39%	36%
6 luni	38%	35%
9 luni	36%	33%
12 luni	36%	32%
Suma minimă:	300.000 lei	25.000.000 lei

Dobînzile sînt ferme pe toată perioada contractului de depozit. Banca Transilvania nu percepe comision la depunerile de numerar.

Certificate de depozit cu discount:

dobînda nominală 35,20%/an

randament 38,60%/an

valoarea absolută a dobînzii de plătit pentru certificatele din:

seria B 1.000.000 lei 88.000 lei

seria A 500.000 lei 44.000 lei

Vă așteptăm la sediul băncii:

Luni - Vineri: 8.00 - 18.00; Sîmbătă: 9.30 - 12.30

BANCA ROMÂNĂ PENTRU DEZVOLTARE
GROUPE SOCIETE GENERALE

BRD

B.R.D. - G.S.G. PRACTICĂ DOBÎNZI ATRACTIVE LA DEPOZITELE PE TERMEN, constituite de persoanele fizice

Depozite cu plata dobînzilor	DURATA DEPOZITULUI										
	7 zile	14 zile	21 zile	30 zile	60 zile	90 zile	180 zile	270 zile	365 zile	730 zile	1095zile
- lunar (% pe an)	-	-	-	35	36	37	38	39	40	-	-
- la expirarea termenului (% pe an)	15	17	19	35	36.5	38	40.5	41,5	46	53	62

Dobînzile cuvenite pot fi capitalizate de către deponent - în cazul depozitelor cu plata dobînzilor lunar, sau automat - în cazul depozitelor cu plata dobînzilor la expirarea termenului. Prin capitalizarea dobînzilor, veniturile anuale corespund următoarelor randamante (dobînzi):

Termen	Nivel dobîndă obținut prin capitalizare, în cazul depozitelor cu plata dobînzilor: lunar (% pe an)	la expirarea termenului (% pe an)
1 lună	60.14	60.14
2 luni	60.14	59.50
3 luni	60.14	58.88
6 luni	60.14	58.35
9 luni	61.69	59.01
12 luni	63.25	60.00

Cod valută	Depozite cu plata dobînzilor	DURATA DEPOZITULUI: 1 lună	2 luni	3 luni	6 luni	9 luni	12 luni
USD	- lunar	4,15	-	4,25	4,4	4,5	4,65
DEM	- lunar	2,4	-	2,5	2,6	2,65	2.7

Economiile populației pot fi fructificate, cu dobînzi atractive și în depozite pe termene mai mici sau mai mari, astfel:

- 7 zile - 15% pe an
- 14 zile - 17% pe an
- 21 zile - 19% pe an
- 24 luni - 53% pe an
- 36 luni - 62% pe an

BRD NU PERCEPE COMISIOANE la constituirea și desființarea depozitelor. Depozitele constituite de persoanele fizice sînt garantate potrivit Legii nr. 88/1997.

COOPERATIVA DE CREDIT BANCA POPULARĂ

"MINERVA"

vă oferă începînd cu data de **16.05.2000** următoarele dobînzi pentru depunerile la termen:

1 lună...55% pe an — 6 luni...60% pe an

3 luni...58% pe an — 12 luni...64% pe an

Depozitul este asigurat în proporție de 100% de către "Asigurarea Națională Română" S.A.

Relații suplimentare la sediul din str. A. Panu nr. 1A (lîngă CEC), tel. 143.000.

Stiati ca? ...

99% dintre paginile Web romanesti sunt in: Bucuresti, Cluj, Oradea,Timisoara, Brasov, Constanta, Iasi!

Conexiunea Internet directa si de mare viteza cu toate aceste orase este solutia pentru acces rapid!

necomm

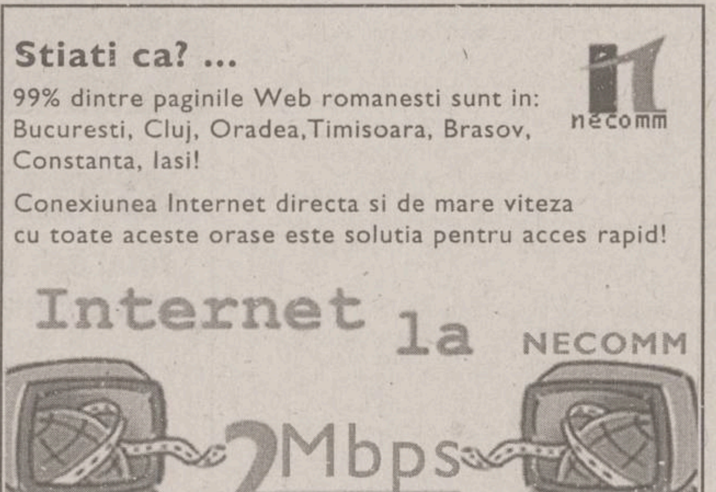

...si al "orice".ro la un click de mouse

Smardan 5, Iasi / 271333 (127) / office@necomm.ro

Curs calculat de BNR, 5.06.2000

20.777 lei/dolar

10.036 lei/marcă

19.628 lei/EURO

BĂNCI	Dolar SUA C	Dolar SUA V	Marcă germană C	Marcă germană V
BCR (tel.230500)	20720	20925	9789	10198
BRD (tel. 213050)	20600	21200	9560	10350
BCIȚ (tel. 211740)	20500	21500	9772	10320
Banca Agricolă (tel.215965)	20680	21000	9720	10000
Banca Transilvania (tel.215011)	20710	21200	9710	9970
Banca Dacia Felix (tel.145630)	20630	21000	9550	10000
Banca București Alpha Bank (tel. 214780)	20690	21050	9700	10100
Casele de schimb valutar	Dolar SUA C	Dolar SUA V	Marcă germană C	Marcă germană V
Olimp (tel. 215524)	20800	21000	9600	9800
ACR (tel. 112345)	20900	21050	9800	9950
Nasty Exchange (115863)	20850	21150	9650	9900
Tarom (tel.115309)	20860	21080	9700	9950
Romania Exchange (tel.147294,098/625512)	20930	21149	9820	9999

Monitorul

Editoriale

NAȚIONAL

Absenteismul de bun simț

Lipsa de participare a alegătorilor la primul tur al localelor arată clar că programele partidelor românești nu au nici o legătură cu nevoile imediate ale cetățeanului

Într-un cartier sărăcăcios din Iași, un bătrînel gîrbovit, îmbrăcat cu haine de duminică, vine de la vot bodogănind. În fața scării, întîlnește o vecină la fel de bătrînă, care megea la secția de votare. „Nu te mai du degeaba, că n-ai cu cine vota“, îi spune acesta din mers. Bătrînica stă puțin descumpănită, dă din mînă și se duce mai departe. La Botoșani, un politician reușește să prindă loc în consiliul local, la limită, pe lista unui anumit partid: „Închid «Monitorul», închid tot. Eu comand aici“, striga acesta la ziariști, beat mort, în noaptea de după alegeri, într-un restaurant din oraș.

Cam acesta este tabloul electoral al eternei și fascinantei Românii. Politicieni hămesiți și frustrați, care abia așteaptă să se repeadă la putere ca să sfîșie tot, și electorat atît de blazat încît merge la vot doar ca să aibă un pretext să mai iasă din casă.

La zece ani de la cîștigarea dreptului fundamental de a-și alege singuri conducătorii, românii par a dovedi că nu aceasta este problema lor fundamentală. Mai mult de jumătate dintre alegători au considerat, duminica trecută, că votul lor nu poate schimba cu nimic situația în care se găsesc. Este adevărat, și în state avansate democratic alegerile locale nu reușesc să mobilizeze masiv alegătorii. SUA sînt campioane în acest sens, scrutinul pentru desemnarea administrației orașelor beneficiind de participarea medie a circa 30-40 la sută dintre americani.

SUA nu sînt însă România. Acolo, sute de oameni ies în stradă pentru a manifesta și a se bate cu forțele de ordine pentru drepturile micuțului Elian Gonzales, un copil cubanez cu care nu au nici în clin nici în mînecă și pe care autoritățile americane vor să-l trimită înapoi la Havana, luîndu-l de lîngă rude, pentru a nu-l supăra pe Fidel Castro. La noi, lumea blochează drumuri și primește bastoane în cap de la polițiști în timp ce-și cere înapoi banii investiți în bănci sau fonduri gestionate fraudulos, cu complicitatea unor instituții ale statului.

În lipsa unui nivel de trai decent, explicația absenteismului masiv din România trebuie căutată, așadar, în altă parte. Aceasta are, în mod cert, două componente: una politică și alta economică. Să le luăm pe rînd.

Explicația politică constă în faptul că, în ultimii ani, românii și-au pierdut încrederea în buna credință a clasei politice. Pînă în 1996, a existat o speranță, o variantă de refugiu, întruchipată de partidele adversare lui Ion Iliescu. Acum, mulți nu mai întrevăd nici o speranță și se refugiază, speriați și neconvinși, înapoi la PDSR. În plus, bombardată zilnic cu știri despre nepăsarea parlamentarilor sau corupția celor pe care i-a ales, nici nu ar trebui să ne mirăm că electoratul este absolut dezamăgit și confuzionat.

Mulți politicieni au afirmat în aceste zile că electoratul românesc nu s-a maturizat suficient. Nimic mai fals. Ba chiar avem motive să afirmăm că lucrurile stau exact invers. Aici vine a doua explicație, cea economică. Absenteismul masiv la aceste alegeri locale demonstrează extrem de evident că alegătorii nu mai au încredere că, prin vot, își pot rezolva problemele curente. Ei aud, ca într-un concert lălăit și pe mii de voci, despre integrarea europeană, despre NATO, despre reforma economică, macrostabilizare sau cerințele FMI, dar nimeni nu le spune ceva despre cum ar putea să-și achite datoriile imense la întreținere sau despre nedreptatea care li se face prin faptul că nu au apă caldă sau chiar gaz metan la bloc, pentru că vecinii nu și-au plătit cheltuielile.

Deși clasa politică românească are deja o experiență de zece ani, nu a putut vedea nimeni pînă acum un plan național, elaborat de un partid oarecare fie și special pentru campania electorală, în care să fie prevăzute clar măsuri pentru rezolvarea problemelor imediate ale cetățenilor: problema gunoaielor din orașe, problema întreținerii, cea a lipsei de perspectivă a locuitorilor din mediul rural, prețul de nimic i se dă țăranului pe lapte sau animale, fel de fel de speculați, corupția măruntă cu care se confruntă la spital sau în adminitrația locală, etc.

Firește, politicienilor le este mai ușor să dea declarații sforăitoare despre Europa și să spună că electoratul încă nu s-a maturizat. Alegătorul însă, acel „stupid people“ de care vorbea Brucan, știe măcar atît, că nu Europa îi va ridica gunoiul cu mirosuri pestilențiale de sub fereastra de la bloc sau îi va cumpăra țăranului, pe preț mai bun, animalele din grajd.

Aici trebuie căutat, în primul rînd, absenteismul masiv al alegătorilor la primul tur al localelor. Căci acestea arată clar că programele partidelor românești nu au, deocamdată, nici o legătură cu nevoile imediate ale cetățeanului.

Claudiu RAUS

INTERNAȚIONAL

Fantoma Trianonului

Maghiarii au comemorat tratatul de la Trianon cerînd condamnarea morală a aranjamentului din 1920. În România, evenimentele din Ungaria au fost văzute altfel

Duminică, la Budapesta, s-a desfășurat o manifestație prilejuită de împlinirea a 80 de ani de la semnarea tratatului de la Trianon (4 iunie 1920) prin care Ungaria pierdea două treimi din teritoriu. Adunarea a fost organizată și dominată de Partidul Vieții și Dreptății Sociale (MIÉP), partid de extremă dreaptă, condus de faimosul extremist maghiar István Csurka. În Piața Eroilor din Budapesta (un loc de primă importanță în geografia simbolică a orașului, legat de sărbătoarea Millennium-ului din secolul trecut și de evenimentele din 1956 și 1989) s-au strîns circa opt mii de persoane care au aplaudat discursurile de condamnare a tratatului de la Trianon. În ciuda încărcăturii emoționale a momentului, atmosfera în piață a fost destul de liniștită. În timpul discursului lui Csurka s-au auzit chiar fluierături, iar cuvintele sale, deși colorate stilistic, nu au incitat mulțimea. Csurka a insistat că tratatul din 1920 trebuie condamnat din punct de vedere moral, lăsînd însă deoparte subiectul mult mai delicat al necesității înlăturării consecințelor politice ale tratatului.

Săptămîna ce a trecut a fost dominată în Ungaria de discuții pe tema Trianonului. Federația Mondială a Maghiarilor a adoptat o declarație prin care se cere revizuirea documentului semnat în iunie 1920. Ce fel de revizuire este cerută nu se știe pentru că membrii Federației nu au reușit să se pună de acord. Cea care a venit cu propunerea adoptării declarației, Erzsébet Gidai, membră a Partidului Vieții și Dreptății Sociale, a spus că este nevoie de o modificare a granițelor fixate în 1920. Csurka a intervenit pentru a preciza că opinia exprimată de Erzsébet Gidai este una personală și nu reprezintă linia partidului. Președintele MIÉP a spus că tratatul din 1920 deja a expirat, fiind înlocuit de documentele semnate după al doilea război mondial, în 1947. Noul președinte al Federației Mondiale a Maghiarilor, ardeleanul Miklós Patrubány, a declarat că spiritul declarației Federației este de condamnare morală a tratatului de la Trianon. În sensul condamnării morale s-a exprimat și unul dintre reprezentanții de frunte ai actualei puteri de la Budapesta. „La cea de-a 80-a manifestare a tratatului de la Trianon, trebuie să spunem că documentul este un dictat, un tratat injust“, a declarat ministrul ungar al Agriculturii, Joszef Torgyan (liderul Partidului Micilor Proprietari, cel de-al doilea partid ca importanță din coaliția tripartită a coaliției guvernamentale conduse de Viktor Orban), la Zebegeny, în nord, unde a inaugurat un monument ce comemorează evenimentul din 1920. Și, pentru a înlătura orice speculație, ministrul de Externe János Martonyi a precizat că declarația Federației Mondiale a Maghiarilor, inițiativele lui Csurka și alte presiuni nu vor afecta politica externă a Ungariei, care „nu are intenția de a-și modifica granițele“. În toată această dezbatere nu au lipsit, firește, accentele radicale, mesianice și proiectele de inginerie politică urmărind reconfigurarea geografiei politice a Europei de Est. Este vorba însă de poziții marginale, care nu au impact în lumea politică și, așa cum a arătat mitingul de duminică, nici în rîndul populației.

Memoria Trianonului doare în Ungaria pentru că tratatul a dat o lovitură fatală proiectului statului-națiune imaginat de liderii maghiari pe parcursul istoriei moderne. Astăzi, un maghiar din trei locuiește în afara granițelor Ungariei, iar teritoriul actual măsoară doar o treime din ceea ce a fost Ungaria Mare. Este un fapt curent astăzi în istoriografie că sistemul tratatelor de la Versailles (printre care și tratatul de la Trianon) a operat cu multe criterii arbitrare care au creat în mod fatal nemulțumiri.

Maghiarii observă că principiile luate în calcul între 1918-1920 (ideea autodeterminării, necesitatea formării unor state viabile din punct de vedere economic, stabilirea unor granițe care să poată fi apărate din punct de vedere militar și care să asigure stabilitatea politică în zonă etc.) au fost respectate prea puțin în cazul Ungariei. Dintre victimele sistemului de la Versailles, Ungaria este țara pentru care efectele păcii de atunci se văd, astăzi, cel mai mult pe hartă.

În România, în ciuda alegerilor locale, evenimentele din Ungaria nu au trecut neobservate. Presa de la București s-a ocupat de declarațiile făcute la Budapesta pe tema tratatului de la Trianon, redîndu-le în manieră de acum specifică: transformînd amănunte marginale în teme de îngrijorare, generalizînd, scoțînd fapte din context sau eludînd nuanțe foarte importante. Este foarte important de observat că în relatările panicarde ale presei românești centrale nu și-a făcut locul și declarația ministrului de Externe maghiar care sublinia că ideile revizioniste nu au trecere pe lîngă autoritățile de la Budapesta. Orice ziarist știe că în proiectul Uniunii Europene și al extinderii NATO politicile revizioniste sînt totalmente excluse și duc automat la descalificarea candidaților la aderare. Ungaria nu-și poate permite un astfel de lux, indiferent de retorica naționaliștilor. Iată, așadar, un fapt esențial, care nu a fost însă evocat în nici unul din articolele recente ale presei românești. În al doilea rînd, merită subliniată lipsa de empatie a presei românești față de ceea ce a însemnat Trianonul pentru Ungaria. Documentul din 1920 poate fi echivalat cu ceea ce reprezintă dictatul de la Viena sau pactul Ribbentrop-Molotov pentru români.

Din punct de vedere jurnalistic, a observa că Trianonul a reprezentat o „tragedie“ pentru Ungaria, așa cum a reprezentat o mare bucurie pentru români (sancționînd unirea Transilvaniei cu România) este un gest cît se poate de firesc. Numai că presa românească exploatează temele naționaliste, visînd să recruteze cititori, așa cum politicienii naționaliști recrutează votanți.

Acest comportament politic al presei de la București este, de bună seamă, unul din motivele pentru care în România treburile nu merg cum trebuie.

Adrian CIOFLÂNCĂ

DESCHIDEREA CERCULUI

Duminica scepticilor

Laurențiu MELINTE

Absenteismul de la alegerile de alaltăieri a fost repede explicat fie prin „românii sînt sătui de promisiuni“, fie prin „scandalul FNI“, prea apropiat, zice-se, de duminica localelor. Primul tip de explicație sugerează că românii sînt mari consumatori de promisiuni de care la un moment dat se mai și satură. Al doilea ne spune că trei sute de mii de oameni care nu-și pot recupera banii depuși la FNI au amputat pofta de vot a jumătate dintre românii care au dreptul de a și-o satisface. Interesant e că minoritatea pușcăriașilor cu drept de vot din România n-a resimțit șocul FNI. Aproape 90% dintre ei s-au folosit de ștampilă în primele ore ale dimineții din duminica trecută. Dar acesta este un caz limită: a vota în pușcărie înseamnă a putea influența lumea din afara închisorii. Și un pușcăriaș se bucură de orice prilej de a alege după bunul lui plac ceva, orice, chiar și un consilier local sau un parlamentar. Nu cred că, în închisoare fiind, devii brusc responsabil și cauți să-ți exerciți drepturile civice care ți-au mai rămas, dacă ți-au mai rămas.

„Românul refuză să aleagă: refuzîndu-și exercitarea acestui drept nu vrea să mai fie copărtaș la propria «țepuire».“

Dar oare cei șase români din zece care nu s-au dus să voteze sînt iresponsabili? Nu sînt conștienți că democrație înseamnă să-i alegi în mod liber pe cei care te conduc? Românii n-au cultură civică? Nu mă grăbesc să fac afirmații atît de categorice. România s-a angajat, după '96, într-o direcție clară din punct de vedere politic și economic. Însă nivelul de trai e mai scăzut ca în '96. Paradoxul are efecte vizibile: el e cel care a paralizat apetitul de vot al românului de peste 18 ani. Nu e vorba de simplă dezamăgire. Cei mai mulți români au fost alaltăieri chibiți ai alegerilor, spectatori plătitori și prudenți. Românul refuză să aleagă: refuzîndu-și exercitarea acestui drept nu vrea să mai fie copărtaș la propria „țepuire“. Românul obișnuit e sceptic și minimalist: șapte conaționali din zece preferă serviciu cu leafă mică dar sigură.

Neprezentîndu-se la vot, românul a refuzat de fapt să gireze pe X, pe Y sau pe Z într-o funcție de conducere. Actul votării a fost resimțit în aceste zile ca un fel de autocondamnare, ca un fel de a ți-o face cu mîna ta.

Sondajele au arătat că mai mult de 50% dintre români sînt indeciși în privința preferințelor politice. Această indecizie cred că e de fapt consecința prudenței. Uriașul număr al indecișilor poate fi un semnal bun pentru actuala putere de la București. Lucrurile se mișcă însă prea încet în România. O singură schimbare spectaculoasă (chiar provocată din afară), cu impact public, în planul nivelului de trai, ar aduce din nou oamenii la urne la alegerile generale. Greu de crezut totuși că așa ceva ar putea surveni în România într-un interval atît de scurt de timp. E clar, pe de altă parte, că nu poți crește repede în sondaje lovind în fosta putere pentru că astfel o transformi în viitoare fostă opoziție. ■

WEBSTORIES

Metafore matematice

Mihail VOICU

Ce vă sugerează cuvîntul „model“? Un superb manechin dintr-o revistă de modă? Sau versiunea în miniatură a unui automobil de vis? (Ferrari? sau poate preferați un Lamborghini?). Poate vă gîndiți la Monna Lisa del Giocondo și ducesa de Alba (Maja desnuda), care au pozat lui Leonardo da Vinci și lui Francisco de Goya? Viața noastră este plină de modele. Orice comparație sau metaforă trimite la modele. Care, uneori, nu rămîn simple figuri de stil, ci pot avea remarcabile urmări la scara întregii umanități. Iată, se afirmă, pe bună dreptate, că roata este una din invențiile cruciale ale zorilor umanității și că genialul ei inventator n-ar fi avut nici un model natural pe care să-l imite. Este adevărat, locomoția bazată pe roți nu face parte din soluțiile naturii. Dar tot atît de adevărat este că, privind cerul zilei și cerul nopții, acei strămoși îndepărtați au putut gîndi și spune: „rotund ca soarele“ și „rotund ca luna“. Insist să cred că astfel s-a produs marele declic și într-o minte de excepție s-a născut rotundul perfect al roții.

Omul, el însuși produs și constituent al Naturii, constată, observă și interpretează fenomenele din mediul înconjurător. În procesul cunoașterii, grație caracterului analitic al gîndirii umane și capacității sale de abstractizare, omul și-a concentrat observațiile, experimentale și interpretările pe părți și apoi pe ansambluri ale realității, respectiv pe sisteme. El a observat că fenomenele din cadrul acestor sisteme se desfășoară în timp și că anumite mărimi sînt cauze și altele sînt efectele aferente. Relațiile care pot fi stabilite între mărimile observate evidențiază legi sau imagini abstracte ale fenomenelor ca modele ale sistemelor din realitate.

Cunoașterea științifică se bazează pe două categorii de metode: metode experimentale și metode de modelare.

Metodele experimentale implică interacțiunea directă cu obiectul de studiu și au, în unele situații, aplicabilitate limitată. Se pot face experimente în fizică, chimie, biologie sau psihologie, dar acestea sînt limitate sau imposibile în astronomie, economie, sociologie. În general, există sisteme în care anumite procese nu pot fi experimentate. În astfel de cazuri, dar și în cele în care experimentele sînt posibile, se folosesc metode de modelare. Sistemele reale asupra cărora se pot face observații experimentale sînt, în principal, modelabile. Experimentele care nu pot fi realizate cu sistemele reale pot fi făcute pe modelele respectivelor sisteme.

Modelarea sistemelor, ca metodă de cunoaștere științifică, se bazează pe construcția - prin sistematizarea observațiilor, sintetizarea măsurătorilor și cunoașterea și explicitarea legilor generale ale Naturii - unei imagini, de regulă esențializată, a fenomenelor din sistemele reale. În forma cea mai perfecționată și eficient utilizabilă pentru cunoaștere și în aplicații, această imagine - veritabilă metaforă - este constituită de modelul matematic, adică de relațiile matematice dintre mărimile sistemului.

Modelarea matematică este o artă și o știință. Aspectul științific constă în parcurgerea unor proceduri adecvate și riguroase pentru obținerea modelelor matematice. Întrucît în lumea reală nu există două sisteme asemănătoare, calități precum creativitatea, intuiția și viziunea științifică joacă un rol foarte important în procesul de modelare matematică. Acestea constituie partea de artă, care fac totodată ca această activitate să fie deosebit de interesantă și acaparantă, cu satisfacții pe măsură.

De ce construim modele matematice? Iată care sînt obiectivele: cunoașterea, fundamentarea deciziei, comunicarea, predicția, modelele însele ca obiect de studiu (în matematică și filozofie). Pentru ca aceste obiective să fie atinse, modelele trebuie să fie adecvate și relevante, în raport cu realitatea modelată.

În ultimele trei decenii, modelarea matematică este inseparabilă de calculatorul electronic, utilizat ca suport și dispozitiv de calcul. Simbioza acestora a făcut ca impactul modelării matematice în orice demers științific să fie pe măsura impactului calculatoarelor electronice în cadrul societății umane, în curs de globalizare. La limita dintre matematică („cultura noastră indivizibilă“ cum o numește A.L. Hammond) și calculatoare, modelării matematice (mai puțin prezentă la „festivități“) îi revine un rol foarte important, aproape imposibil de evaluat, în cele mai variate domenii de activitate: tehnică (în special în automatică, unde este deja disciplina distinctă de studiu), biotehnologie, medicină, economie, sociologie, psihologie etc. Este o exagerare postmodernă să numim modelele matematice, măcar așa, din cînd în cînd (pentru expresivitatea limbajului științific), metafore matematice? ■

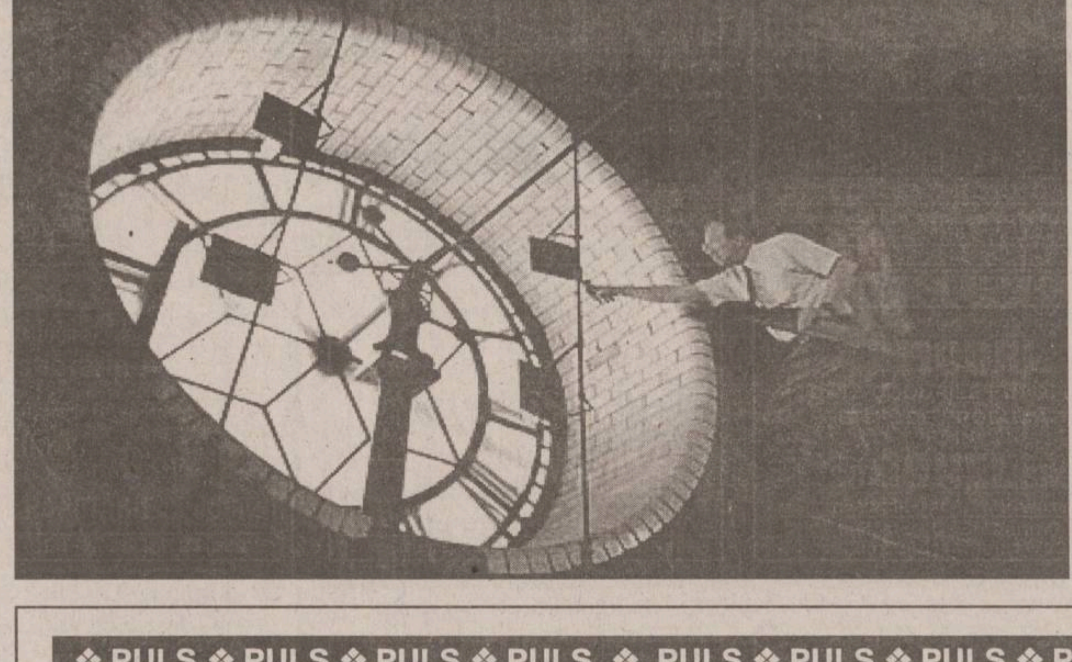

VIAȚĂ DE TELEMAN

Vot cu vot să le unim!

Bogdan ULMU

Numa' că nu reușim! ■ Că degeaba v-am îndemnat sîmbătă să mergeți la urne - nu prea v-ați înghesuit! ■ De parcă absenteismul nu ne-ar costa tot pe noi; și de parcă, dacă nu mergem, n-ar ieși nici un învingător... ■ Acu', ce să zic, participarea fu, cică, peste 40% (mai slabă ca-n '96). Ieșiră, cam cum se pronosticase, candidații PDSR ■ Să vedem ce va fi-n turul doi... ■ O surpriză, intrarea în cursă a lui Băsescu - foarte aproape de Chiriță! Oricum, la Capitală, nu-l văd pierzînd pe Oprescu... ■ Peste două săptămîni, vom afla, poate, și cine-i viceprimar. Da' nu mai are importanță ■ Infracțiuni electorale? Puține! ■ Unii au furat iar ștampila, alții au venit cu 3-4 buletine... niște bîrfitori din Buhuși i-au bălăcărit pe candidații locali în „fluturași“ lipiți sîmbătă noaptea... ■ Mă rog, fiecare știe că politica e o, pardon de expresie, stricată: și unii se comportă ca atare ■ Da' chestia cu prelungirea votării n-a avut nici o noimă: nu anunți la ora 20 că poți vota și după ora 21! Că nu mai vine nimeni! ■ În încheierea subiectului, vreau să-i felicit pe cei din județele cu cel mai mic absenteism (Harghita, Zalău, Mureș): au demonstrat că știu ce (pe cine) vor... ■ Vineri, am văzut și ceva cu-adevărat nostim: un elev din Turda a mîzgălit poza unui candidat la primăria locală; numa' că respectivul pozat era... chiar directorul școlii lui! ■ Care l-a sancționat pe băiat ■ Unu' de la inspectorat însă a zis, pe bună dreptate: ce căuta în școală afișul electoral? Școala nu face politică! ■ Corect! Lăsați băiatu-n pace! ■ Și-apoi, de ce-s puse pozele alea pe garduri? Să le facă golanii mustăți!... ■ Da' să mai trecem și la subiecte mai vesele: Raluca Moianu face emisiunea ***Iartă-mă!*** (TV1). Io zic că n-ar fi rea, dacă dînsa n-ar repeta fiecărui participant: „Te felicit pentru curaj!“ Ce curaj? Aici e vorba, în primul rînd, de publicitate. Lumea nu se duce să-și ceară scuze, ci să fie văzută pe post... ■ Domne', acționarii FNI au devenit stresanți! Sigur că-s necăjiți, săracii, că au investit neinspirat, da' ce vină au cei ce se află cu treabă pe șosele să li se blocheze drumurile? ■ Și-apoi, cum s-au apucat unii să cumpere dolari cu 27.000? Nu s-au gîndit că peste 3 zile i-ar fi luat cu numa' 20.700? Hm... ■ Felicitări, bingomani! Ne-ați adus pe primul loc în Europa! Sîntem bingomani fruntași! ■ Știți ce-a aflat un sondaj? Că un român din patru e mulțumit de cum trăiește: e bine! ■ Că putea să nu fie nici-unul... ■ În fine, visul meu se apropie de realizare: se fac reduceri la Camera Deputaților! Cam 15% vor fi puși pe liber ■ Da' nu vă faceți iluzii, nu-i vorba de deputați, ci de funcționari... ■ Domne', Draga Olteanu și Rodica Popescu nu prea mai au haz împreună! Mai schimbați-le! România are mulți comici tineri fără job! ■ Cît despre doamna cacealmalei naționale, Ioana Vlas, părerile-s încă-s împărțite: unii zic că se-ascunde-n Venezuela, alții-n Israel; important e să revină-n țară, să se mai poată recupera ceva de la ea! Că ăia 5% pe care-i restituie acum FNI-ul sînt jenanți! ■ Știți că doar 4,2% din concetățeni sînt analfabeți? În Tanganica-s mai mulți care nu știu româna! ■ Mihaela Rădulescu fu șocată de apostrofările venite din sală, la concertul lui Bregovici: ce să-i faci, fata tatii, mai moare și toreadorul, nu doar taurul! Un duș rece te mai ajută să-ți controlezi comportamentul... ■ S-auzim (și) de bine! ■

❖ PULS ❖ PULS ❖ PULS ❖ PULS ❖ PULS ❖ PULS ❖ PULS ❖ PULS ❖ PULS ❖ PULS ❖ PULS

Turul doi: alți bani, altă distracție

În legătură cu alegerile care tocmai s-au petrecut ieri, domnul Archibald Tănase, de profesie cetățean obișnuit acreditat pe lîngă rubrica noastră, a ținut să ne declare următoarele: „Dom'le, deși am făcut apeluri disperate la oameni să se prezinte la vot, iacătă că n-au fost peste 50% din cetățenii cu drept de vot să-și exercite dreptul constituțional și din această cauză alegerile vor trebui repetate. Cum s-ar zice: alți bani, altă distracție. Iar banii nu-s aduși de undeva, de pe Marte, ci-s fix din buzunarele noastre. Iar lucrul care mă enervează cel mai mult este că-s și din buzunarele mele, deși eu, ca un cetățean responsabil ce mă aflu, am fost la vot. Dar cine-s cei din cauza cărora va trebui să mai scoatem niște parale din portofele? Vă voi prezenta un caz tipic: cetățeanul Icsulescu a declarat sus și tare că el n-a mers la vot și e mîndru tare de fapta sa. Potrivit afirmațiilor dumisale, dumnealui a procedat în acest fel deoarece a vrut să dea „o palmă clasei politice“ și că a așteptat patru ani ca să poată face chestia asta. Pînă la urmă, s-ar părea că o să-i ardă nu doar una, ci chiar o pereche de palme clasei politice, că acu' o să fie și turul doi și am putea paria că nici în ăla n-o să se prezinte. Plus încă o pereche de palme la alegerile generale (că de-acu' sînt convins că și la alea o să fie două tururi) - de toate, ies două perechi de palme. Ca lumea, cum s-ar zice. Faza e că eu m-am uitat cu mare atenție la toți candidații la alegeri: nici unul n-avea urme de palme pe obraz. Așa că mi se pare legitimă întrebarea: unde au dispărut palmele pe care o parte din electorat le-a aplicat clasei politice? Ce s-a făcut cu ele? Ar trebui să se înființeze de urgență o comisie parlamentară care să studieze dispariția a milioane de palme, din fonduri publice. Iar dacă o să se înființeze, pentru prima dată în istoria unor asemenea comisii, există șanse reale ca palmele să fie găsite și înapoiate cu vîrf și îndesat cetățenilor“.

MARȚI
6 iunie 2000
Inclus în nr. 132

Monitorul Sport

Secțiunea B

Sport, mica publicitate, timp liber, programe TV

Brazilienii s-au transformat în măcelari

■ *Edmundo și-a dat din nou în petic*

Cele mai puternice echipe de pe continentul sud-american, Brazilia și Argentina, s-au chinuit serios pentru a cîștiga partidele disputate duminică în etapa a treia a preliminariilor CM 2002. Brazilienii au învins Peru la Lima cu 1-0, în timp ce Argentina a avut nevoie de golul din ultimele minute al rezervei ***Gustavo Lopez*** pentru a înfrînge rezistenta Boliviei la Buenos Aires. În fine, Columbia a obținut prima sa victorie din aceste preliminarii, învingînd modesta Venezuela, cu 3-0, la Bogota, în timp ce, cu o zi mai înainte, Paraguay și Uruguay înregistraseră succese în fața Ecuadorului și selecționatei Chile.

Golul victorios al brazilienilor a fost reușit de fundașul central ***Antonio Carlos***, care a pătruns nestingherit prin apărarea rarefiată a peruanilor și a aruncat mingea peste portarul ***Miguel Miranda***, surprins prea mult ieșit din poartă în minutul 35. Edmundo, care a fost rechemat la națională după o absență de doi ani, s-a ales cu un cartonaș roșu după un fault dur, care a amintit de isprava sa asemănătoare de la Cupa Mondială din 1998. De altfel, pentru a face fată jocului foarte bun al peruanilor din repriza secundă, echipa „cariocas“ a fost nevoită să recurgă în numeroase rînduri la faulturi strategice, care i-au permis în cele din urmă să-si mentină minimul avantaj pe tabelă. Deși au jucat fără vedetele ***Nolberto Solano*** și ***Claudio Pizarro*** (amîndoi suspendați), gazdele au controlat cea mai mare parte a meciului, însă ratările lui Roberto Palacios le-au privat de (măcar) un rezultat de egalitate.

Bolivia a fost foarte aproape de a da lovitura la Buenos Aires, în ciuda faptului că mijlocașul său, ***Marcelo Caballo***, a fost eliminat în repriza secundă după primirea celui de-al doilea cartonaș galben. ***Roger Suarez*** a ratat o ocazie uriașă de a deschide scorul în prima repriză și de a-i aduce la disperare pe cei 62.000 de spectatori care sufereau în tribune pentru Batistuta și ai săi. A fost nevoie de șutul norocos al lui Lopez, de la 25 de metri, care a adus golul victoriei argentiniene cu opt minute înainte de final pentru ca să nu se înregistreze o adevărată dramă națională

La Bogota, golurile reușite de ***Alex Viveros, Ivan Ramiro Cordoba*** și ***Rene Valenciano*** au adus Columbiei o victorie facilă în fața codașei clasamentului, Venezuela, echipă care nu are încă nici un punct și nici un gol marcat la activ. Surprinzător, oaspeții au avut inițiativa în debutul partidei, iar Ruberth Moran a ratat o ocazie mare, șutînd în bară. Un minut mai tîrziu, însă, Viveros a deschis scorul pentru columbieni și lucrurile au intrat în normal.

În clasamentul actual al preliminariilor CM 2002 din zona Amsud, conduce Argentina, cu 9 puncte (trei victorii din tot atîtea meciuri), urmată de Brazilia - 7 p, Paraguay - 6 p, Uruguay - 6 p, Columbia - 5 p, Peru - 4 p, Ecuador - 3 p, Bolivia - 1 p, Chile - 1 p și Venezuela - 0 p. Pentru turneul final se califică primele patru clasate, iar a cincea joacă un meci de baraj cu cîștigătoarea zonei Oceania. **(Ion TEODOR)**

Cristea continuă la dublu mixt

■ *Martina Hingis nu e iubită la Paris*

Deși eliminată de *Martina Hingis* duminică, în optimile de finală, cu 6-3, 0-6, 6-1, Ruxandra Dragomir a rămas în prim-plan, toți cei prezenți la Internaționalele Franței de la Roland Garros apreciind performanța româncei de a lua un set la zero actualei lidere WTA. În plus, românca a fost încurajată pe toată durata meciului de majoritatea spectatorilor, aceștia arătînd chiar ostilitate lui Hingis. Astfel, de fiecare dată cînd elvețianca a avut unele obiecții la deciziile arbitrilor, tribunele au huiduit-o și au fluierat-o copios, această ostilitate nescăpîndu-i Ruxandrei, care a declarat ieri că ***„presupun că Hingis nu se simte prea bine pe teren în asemenea condiții. Nu știu dacă spectatorii francezi nu o plac, pur și simplu, sau chiar au ceva împotriva ei. Oricum, este greu să te concentrezi și să joci bine în asemenea momente. Dacă Hingis a reușit să învingă, este clar că are nervii tari“***. Hingis a recunoscut că a nu avut emoții în timpul celui de-al doilea set, luat de Ruxandra cu 6-0, ***„deoarece abia așteptam să se încheie, pentru a-l începe pe ultimul, cel decisiv. Cînd ea (Dragomir - n.r.) ajunsese la 3-0, apoi la 4-0, mi-am dat seama că nu mai pot reveni. Nici nu era nevoie să forțez, pentru că mai urma un set, care trebuia cîștigat neapărat“***. Elvețianca a mai afirmat că nu s-a obișnuit cu clima pariziană, considerînd că duminică, de exemplu, ***„a fost prea frig“. „Nu mai joc aici dacă nu este soare“***, a glumit Martina. La dublu mixt, perechea formată din Cătălina Cristea și americanul Bob Bryan s-a calificat în optimile de finală, după victoria, cu scorul de 7-5, 1-6, 6-4, obținută duminică în fața cuplului Sandon Stolle (Australia)/Natașa Zvereva (Belarus). Cristea și Bryan vor întîlni în turul următor perechea formată din Cara Black (Zimbabwe) și Patrick Galbraith (SUA).

Masculin, optimi: Evgheni Kafelnikov (Rusia, nr. 4) - Fernando Vicente (Spania) 5-7, 6-3, 5-7, 7-6, 8-6; Gustavo Kuerten (Brazilia, nr. 5) - Nicolas Lapentti (Ecuador, nr. 11) 6-3, 6-4, 7-6; Alex Corretja (Spania, nr. 10) - Roger Federer (Elveția) 7-5, 7-6, 6-2; Juan Carlos Ferrero (Spania, nr. 16) - Mark Philippoussis (Australia) 6-2, 6-2, 3-6, 6-3.

Feminin, optimi: Monica Seles (SUA, nr. 3) - Amelie Mauresmo (Franța, nr. 13) 7-5, 6-3; Venus Williams (SUA, nr. 4) - Anke Huber (Germania, nr 11) 7-6, 6-2; Conchita Martinez (Spania, nr. 5) - Ai Sugiyama (Japonia) 5-7, 6-3, 6-4; Mary Pierce (Franța, nr. 6) - Asa Carlsson (Suedia) 6-2, 6-1; Arantxa Sanchez-Vicario (Spania, nr. 8) - Barbara Schett (Austria, nr. 16) 0-6, 6-4, 6-2; Chanda Rubin (SUA) - Natașa Zvereva (Belarus) 6-4, 7-5; Marta Marrero (Spania) - Rossana De los rios (Paraguay) 4-6, 6-0, 6-4.

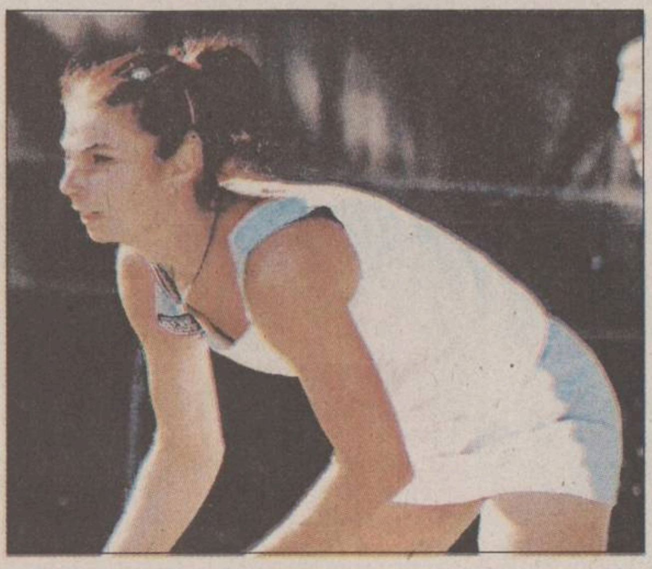

Cătălina Cristea a rămas singură pe baricadele franceze

Kluivert trage Olanda după el

■ *japonezii erau cît pe-aci să jumulească „cocoșii“ lui Lemerre*

Reprezentativa Olandei și-a continuat seria victoriilor din ultimul timp, învingînd duminică cu 3-1 Polonia, la Lausanne, după un meci pe care l-a dominat cu mare autoritate. Frank de Boer a fost cel care a deschis scorul, iar coechipierul său de la Barcelona, ***Patrick Kluivert*** **(foto)**, a marcat de două ori, demonstrînd că rămîne cel mai în formă atacant al „portocalei mecanice“. Presa apărută ieri în Olanda s-a arătat încîntată de jocul ofensiv al echipei lui Rijkaard, dar a remarcat o evidentă lipsă de omogenitate a apărării. Polonezii au fost mai activi în primele 20 de minute, cînd l-au supus unui adevărat asediu pe portarul Edwin van der Sar, dar golul lui Frank de Boer, reușit în minutul 29, din lovitură liberă, a venit la timp pentru a le reda olandezilor încrederea. Pawel Kryszalowicz a egalat 9 minute mai tîrziu, reușind primul gol al naționalei Poloniei din acest an, însă Kluivert a fost de neoprit după pauză, punctînd în minutele 56 și 61, a doua oară cu o lovitură de cap perfectă. ***„Chiar dacă au fost unele mici disfuncționalități în apărare, pe care le putem remedia***

pînă la începutul Europenelor, mă declar mulțumit de prestația echipei mele. Ne-am antrenat în ritm drăcesc în ultimele zile și acum sîntem pregătiți să abordăm turneul final cu optimism“, spunea după meci Frank Rijkaard. El a folosit următoarea formulă de echipă: Van der Sar - Reiziger, Stam, Frank de Boer, Van Bronckhorst - Winter (Davids), Cocu, Seedorf (Bosvelt), Zenden (14-Peter van Vossen 46) - Kluivert (Van Hooijdonk), Bergkamp (Ronald de Boer).

În acest timp, campioana mondială, Franța, juca în turneul de pregătire de la Casablanca și nu o făcea tocmai strălucitor. „Cocoșii“ lui Lemerre au fost ținuți în șah de echipa Japoniei, 2-2, reușind să se impună abia după executarea loviturilor de departajare, cu 4-2. Francezii au fost conduși cu 1-0 și 2-1, după golurile reușite de Miroshima ('33), respectiv Nishizawa ('68), însă au revenit de fiecare dată și au egalat prin inepuizabilul Zidane ('61) și Djorkaeff ('75). Echipa lui Lemerre a jucat, însă, mult mai prost decît o făcuse cu o săptămînă în urmă, cînd reușea să învingă Croația la Zagreb cu 2-0, gafînd nepermis de des în apărare. ***„Evoluția jucătorilor mei a fost influențată de căldura înăbușitoare, dar și de ambiția neașteptată de care au dat dovadă fotbaliștii niponi. E adevărat că nici nu ne-am concentrat destul la acest meci, însă situația se va schimba la Europene, cînd vom juca meciuri decisive și orice greșeală va costa enorm“***, spune Lemerre. Francezii au jucat în alcătuirea: Barthez - Thuram, Blanc, Desailly (Leboeuf), Lizarazu - Deschamps (Vieira), Petit, Zidane (Henry), Pires (Djorkaeff) - Wiltord (Dugarry), Trezeguet (Anelka).

În cealaltă semifinală a turneului „King Hassan II“, de la Casablanca, Maroc a dispus de Jamaica cu 1-0, prin golul marcat de Hicham Zerouali ('61). Marocul și Franța se vor întîlni în finala mare, iar jamaicanii și japonezii își vor disputa meciul pentru locurile 3-4.

Tot duminică s-au mai disputat în Europa două meciuri amicale de o importanță redus: la Tallinn, Estonia a dispus cu 2-0 de Belarus, prin golurile lui Andres Oper ('4, '82), în timp ce la Chișinău, Rusia a depășit Republica Moldova cu 1-0, grație golului marcat de Maxim Buznikin ('15).

Poli cîștigă voturi în consilii

Febra alegerilor locale a cuprins din plin și persoanele din conducerea FCM „Poli“ Iași. Și asta nu numai datorită unor simpatii politice sau a simplei prezențe la urne, ci pentru faptul că nu mai puțin de patru persoane din staff-ul grupării din Copou au candidat pentru diferite posturi politice. Ieri-dimineață, deși încă nu erau anunțate rezultatele oficiale, absolut toată lumea avea motive să fie bucuroasă ținînd cont de rezultatele preliminare. Astfel președintele lui „Poli“, ***Costel Rădeanu*** (Partidul Moldovenilor) se gîndea deja la activitatea sa de consilier județean, iar colegul său de partid, ***Romeo Olteanu***, administratorul principalului sponsor al clubului, SC „Iași XXI“, la modul în care își va continua munca în postura de consilier municipal. Un alt fost președinte, liberalul ***Ion Bucu*** are mari șanse de a deveni coleg cu Olteanu nu numai în Consiliul de Administrație al FCM „Poli“, ci și în Consiliul Municipal. Ultimul intrat în politică dintre persoanele din conducerea „alb-albastră“, este fostul președinte Mihai Alexa, actualmente membru în CA. Alexa a completat troica Partidului Moldovenilor de la nivelul grupării ieșene, el avînd mari șanse de a deveni primarul comunei Podu Iloaiei.

Deși actualmente nu mai are nici o legătură cu fotbalul din Copou, un alt fost președinte al lui „Poli“, liberalul ***Dan Cîrlan*** este și el aproape sigur că a primit din partea alegătorilor un nou mandat de consilier local. **(Ovidiu MINEA)**

Trei judoka de aur

La sfîrșitul săptămînii trecute s-au desfășurat la Baia Mare finalele campionatelor naționale de judo pentru juniori III. Cum este vorba despre cei mai mici dintre juniori, ambițiile au fost foarte mari. Judoka de la CSS Unirea Iași nu s-au dezmințit nici de această dată, reușind să cucerească 7 medalii.

Anca Vieru (57 kg), ***Gabriel Maximciuc*** (55 kg) și ***Daniel Ciulacu*** (plus 66 kg) au cîștigat categoriile de greutate în cadrul cărora au concurat, întorcîndu-se acasă cu medaliile de campion. CSS Unirea a mai obținut un loc doi, prin Daniel Pește (60 kg) și trei medalii de bronz, prin Mihaela Andrioaie (plus 63 kg), Irina Nistor (32 kg) și Irinel Bordeanu (55 kg).

Ieșenii au dominat întrecerea, o dovadă în acest sens fiind alte 6 clasări în primii 8, reușite de Mihaela Pitea (63 kg), Andreea Nistor (36 kg), Radu Apostol (46 kg), Răzvan Curelariu (55 kg), Roxana Moise (32 kg) și Florin Burlacu (32 kg). Primii patru s-au clasat pe locul 5, iar ceilalți doi pe poziția a VII-a.

„Rezultatele sînt bune, trei titluri naționale reprezentînd destul de mult. Și de această dată am mers la concurs pe bază de împrumuturi de la părinți, însă acest lucru este ceva obișnuit de acum“, ne-a spus directorul CSS Unirea, ***Viorel Hudac***. Acesta ne-a mai precizat că Sergiu Pintilii și Anca Vieru vor participa în această lună la un concurs de Cupă Mondială la Gyor, în Ungaria, iar juniorii mari Dumitru Rusu și Ștefan Miron la un concurs la Kalingrad (Rusia), contînd pentru calificarea la Campionatul Mondial.

Și cum la victorii o parte din merite revine și antrenorilor, vom menționa numele celor care s-au ocupat de pregătirea proaspeților medaliati: ***Ioan Moraru, Florin Grosu, Mihai Pascal, Elena Dimitriu, Mihaela Budacă, Angelica Budacă*** și ***Iulian Perdun***. **(D. SIMION)**

PANORAMIC

Din nou contestații în Divizia D ieșeană

Odiseea diviziei D ieșene de fotbal se pare că nu se mai încheie. La finele meciului de baraj de la Roman, disputat vinerea trecută între RATC Iași și Viitorul Pașcani, ambele echipe au depus cîte o contestație în legătură cu dreptul de joc al cîte unui fotbalist advers. Asociația Județeană de Fotbal le-a studiat într-o ședință și a hotărît menținerea rezultatului de pe teren care a dus la promovarea pășcănenilor în C. Surse din cadrul AJF ne-au declarat că ieșenii s-au arătat nemulțumiți de hotărîrea luată și se vor adresa Federației Române de Fotbal în speranța cîștigării partidei la masa verde. **(OM)**

Prahovenii se pricep la orientare

Asociația de sport-orientare-ecologie „Axy-Tour“ a organizat recent Cupa Axy-Tour și Cupa Cyclon la orientare, ambele competiții incluse în calendarul Federației Române de specialitate și contînd ca etape de calificare pentru finala campionatului național. Interesantă este prezența masivă în concurs a sportivilor din Republica Moldova, 67 la număr. Și Germania a avut un concurent la start, iar majoritatea centrelor de orientare din țară și-a trimis sportivii la Iași. Astfel, s-au adunat 170 de concurenți din 21 de orașe. Dintre ieșeni, cel mai bine au mers Alexandra Olariu (10 ani, Palatul Copiilor) - locul 3 în ambele etape, Luminița Budei (50 de ani, Condor) - locul 1 în ambele etape, Gabriel Acostăchioai (12 ani, Palatul Copiilor) - locul 3 în prima etapă, Viorel Paraschiv (35 ani, Condor) - locul 2 în etapa I și locul 3 în etapa a II-a, Ion Aanei (45 ani, Condor) - locul 3 în etapa 1, Radu Budei (50 ani, Condor) - locul 1 în etapa 1 și locul 3 în etapa a II-a. Cel mai bine s-au descurcat sportivii de la Metalul Plopeni și ANEFS București.

La reușita concursului au contribuit mai mulți sponsori, și anume: CMM Cyclon, Coop.Prestațiunea, Bere Zimbru, SC Rieni, SC Aliment Gely, SC Tehnocom Roman, SC Dudu Product Cluj și SOCOM Service. **(D.S.)**

50 de ani de sport universitar

Sala Consiliului Profesoral de la Facultatea de Chimie Industrială găzduiește vineri, 9 iunie, de la ora 10, un simpozion internațional cu tema ***„O jumătate de veac de educație fizică și sport în învățămîntul superior românesc“***. La manifestarea care este organizată de catedra de Educație Fizică și Sport a Universității Tehnice „Gh. Asachi“ din Iași, în colaborarea cu Ministerul Educației Naționale și Institutul European de Cercetări Mannhein (Germania) sînt așteptați oaspeți de la facultatea de profil din Chișinău.

Salamanca rămîne în Segunda Division

Echipa UD Salamanca, la care evoluează Stelea și Cătălin Munteanu, a ratat promovarea în prima divizie spaniolă, deși a cîștigat, duminică, pe teren propriu, cu scorul de 2-1 (1-0), partida cu Eibar, din ultima etapă a ligii secunde. Principala adversară a formației Salamanca în lupta pentru promovare, Osasuna Pamplona, a învins acasă, cu 2-1, pe Recreativo și a terminat campionatul cu un punct mai mult decît Salamanca, ocupînd locul al doilea. Stelea și Cătălin Munteanu au evoluat toate cele 90 de minute ale partidei cu Eibar, Munteanu marcînd primul gol al meciului, în minutul 24. Au promovat Las Palmas, Osasuna și Villarreal, aceasta din urmă avîndu-i în lot pe Craioveanu și Denis Șerban. Villarreal a pierdut, cu 0-1, la Logroñes, ultimul meci din acest sezon, dar își asigurase promovarea încă din etapa trecută. Craioveanu și Șerban nu au jucat în acest meci. Getafe, unde evoluează Marius Luca, a cîștigat cu 1-0 în deplasare, la Albacete, și a evitat retrogradarea. Luca nu a jucat nici un minut.

Româncele sînt lidere

Reprezentativa de fotbal feminin a României a învins, duminică, pe Stadionul „Poiana“ din Cîmpina, cu 5-1 (2-1), selecționata similară a Israelului, într-o partidă din cadrul grupei a VII-a a preliminariilor CE. Golurile româncelor au fost înscrise de Laslo ('16), Enache ('27, '46, '48), Pufulete ('64). Selecționata României va mai juca cu reprezentativele Slovaciei (15 iunie, la Bratislava), Belarusului (29 iunie, la Minsk) și Estoniei (26 august, la Cîmpina). Clasamentul grupei a VII-a: 1. România - 10 p; 2. Belarus - 10 p; 3. Slovacia - 6 p; 4. Israel - 3 p; 5. Estonia - 0 p. Formația clasată pe primul loc în grupă se va califica la barajul pentru turneul final al Campionatul European.

Victorie în Austria

Echipa națională de volei-seniori a României a învins, cu scorul de 3-1 (-18, 20, 19, 21), duminică, în deplasare, reprezentativa Austriei, în al doilea meci din cadrul primei serii a grupei valorice B a Ligii Europene. Elevii antrenorului Constantin Chițigoi au acumulat maximum de puncte (patru), după două meciuri, și conduc în clasamentul grupei, urmați de Estonia - 4 p (setaveraj inferior), Austria și Anglia - cîte 2 p. Naționala României va întîlni, în următoarea etapă, reprezentativa Estoniei, pe 10 iunie, în sala „Lucian Grigorescu“ din București. Prima clasată din această serie se va califica în prima grupă valorică a Ligii Europene.

Titanic, într-o nouă prezentare

■ britanicii vor construi o copie fidelă a faimosului transatlantic scufundat în 1912 ■ Titanic II va fi cel mai mare vas de pasageri din lume

Cel mai faimos vapor din istorie, Titanic, care s-a scufundat în anul 1912, la primul voiaj transatlantic, s-ar putea reîntoarce pe mările lumii. Un multimilionar sud-african, ***Sarel Gous,*** intenționează să finanțeze constructia unui pachebot uriaș, care să reproducă întocmai caracteristicile celebrului vas scufundat în urma ciocnirii cu un iceberg. Titanic II ar urma să fie cel mai mare vas de croazieră din lume, depășind în dimensiuni atît originalul construit în 1911, cît și pachebotul Queen Mary II, proiectat a fi construit pînă la sfîrșitul anului 2003 de șantierele navale L'Atlantique (Franța). Despre Oueen Mary II se știe că va fi cel mai mare vas de pasageri construit vreodată, avînd o lungime de 345 de metri, o înălțime egală cu a unei clădiri de 20 de etaje și o capacitate de 2800 de pasageri. Noul Titanic va fi proiectat și realizat la șantierele navale Harland& Wolff din Belfast, acolo unde a fost construit și originalul, iar irlandezii au declarat, deja, că Queen Mary II va fi un pitic în comparație cu pachebotul construit de ei. În luna martie, Harland&Wolff a pierdut licitația pentru construirea lui Queen Mary II, în favoarea companiei franceze Carnival, fapt care a declanșat o competiție acerbă pentru construirea celui mai mare vas de pasageri din lume.

Magnatul sud-african Sarel Gous, principalul finanțator al noului Titanic, s-a întîlnit deja cu reprezentanții firmei Harland&Wolff, urmînd să aibă, în această săptămînă, o întrevedere și cu autoritățile nord-irlandeze. Costurile sînt estimate la mai mult de 750 de milioane de dolari, iar șantierele nord-irlandeze au acceptat finanțarea magnatului sud-african datorită „seriozității" acestuia. Sarel Gous a contactat departamentul tehnic de la Harland&Wolff încă de acum doi ani și, în plus, a plătit și un studiu de fezabilitate asupra viabilității comerciale a reconstruirii Titanicului. Noul pachebot va fi chiar o copie exactă a Titanicului, în privința liniilor exterioare și a standardului de lux. Din punct de vedere tehnic, însă, Titanic II va fi o navă ultra-modernă. Autoritățile britanice și staff-ul de la Harland&Wolff sînt convinse de faptul că tragedia Titanicului de acum 88 de ani nu va afecta imaginea noului transatlantic. ***„Nu am fost cuprinși de cine știe ce fantezie. Magia numelui Titanic îi va atrage întotdeauna pe oamenii bogați și faimoși"***, a declarat ***Ian Adamson,*** fost primar al Belfastului.

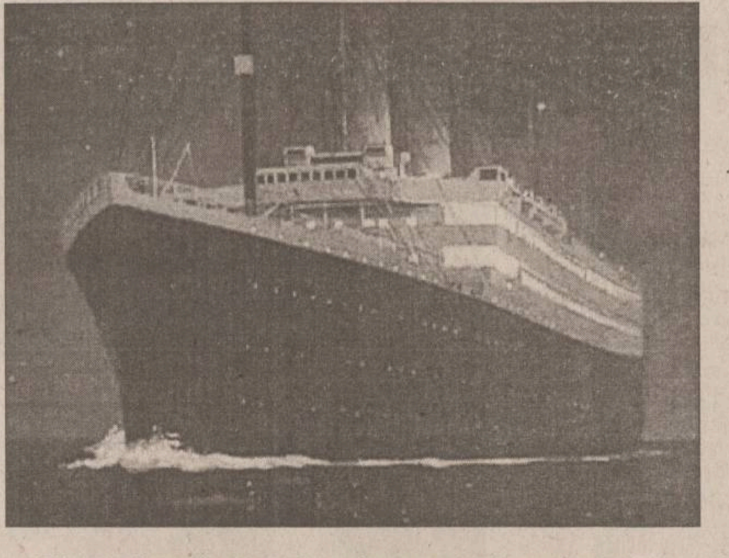

Titanic II va fi cu mult mai mare decît pachebotul original, care avea o lungime de 265 de metri, o înălțime de 18 metri și peste 46.000 de tone

Britney Spears a refuzat o propunere indecentă

■ un om de afaceri i-a propus cîntăreței o partidă de sex, în schimbul a 11 milioane de dolari

Superstarul american ***Britney Spears*** (19 ani), care a stabilit recent un nou record de vînzări, cu albumul „Oops...I Did It Again" a fost, zilele trecute, protagonista unei secvențe desprinse, parcă, din filmul „Propunere indecentă". Tînăra cîntăreață a fost abordată de un infatuat om de afaceri american, care i-a propus o partidă de sex, în schimbul unei sume de bani fabuloase - peste 11 milioane de dolari. Indignată, Britney a refuzat oferta, declarînd că va rămîne virgină pînă cînd se va mărita. ***„Am fost profund dezgustată. Este scandalos cum un individ ca ăsta ajunge să facă o propuneri indecente oricui vrea el. Ar trebui să facă un duș rece și să revină la realitate"***, a declarat Britney Spears tabloidului britanic The Sun. ***„Nu sînt adepta unei vieți sexuale înainte de căsătorie. Este adevărat că mă întîlnesc cu mulți băieți, cu unii chiar m-am sărutat, dar atît. Vreau să rămîn virgină pînă în noaptea nunții"*** a mai declarat Spears.

Propunerea pe care necunoscutul om de afaceri i-a făcut-o cîntăreței, prin intermediul casei de discuri a acesteia (Jive Records), a fost comparată de presa mondenă cu subiectul filmului „Propunere indecentă", în care un prosper om de afaceri (interpretat de ***Robert Redford***) îi oferă unui tînăr un milion de dolari, pentru a petrece o noapte cu nevasta acestuia. Deoarece rolul feminin în film era interpretat de ***Demi Moore,*** au fost voci care au considerat exagerată suma de 11 milioane de dolari, pe care fanul lui Britney Spears i-a oferit-o acesteia, pentru o singură noapte de sex.

Prințul Charles primește binecuvîntarea poporului

Mai mult de două treimi dintre britanici se pronunță în favoarea unei căsătorii între ***prințul Charles*** și ***Camilla Parker-Bowles*** **(foto),** se arată întră-un sondaj efectuat de ziarul The Mirror. Nu mai puțin de 68% dintre britanici sînt de acord ca prințul moștenitor al tronului să se căsătorească cu iubita sa din tinerețe. În același timp, însă, 83% dintre cei chestionați se opun ideii ca Parker-Bowles să devină regină într-o zi. Sondajul a fost realizat după întîlnirea „istorică" de sîmbătă, dintre regina Angliei și Camilla Parker-Bowles, în cursul unui dineu oferit de Charles în onoarea fostului rege ***Constantin*** al Greciei. Întrevederea, formal confirmată de Palatul Buckingham, a fost înteleasă ca o recunoaștere oficială a legăturii dintre Charles și Camilla.

TIMP LIBER

Concert la Filarmonică

Astăzi, de al ora 19.00, la sala „Ion Baciu" a Filarmonii „Moldova", are loc un concert cu Ansamblul „La Camerata". Solistă *Lotte Jekely* (Germania) - pian. În program: W.A. Mozart - Adagio și fuga în do minor, KV 546; Simfonia nr. 29 în La major KV 201; Concert-rondo în La major KV 386; Concert nr. 12 în La major KV 414

Teatrul „Luceafărul"

Marți, 6 iunie, ora 10.00 - „Păcală"; ora 11.00 - „Albă ca zăpada"

Miercuri, 7 iunie, ora 10.00 - „Fata moșului și... fata moașei"; ora 11.30 - „Păcală"

„Sărbătoarea berii"

În perioada 9 - 11 iunie, AB Plus Exp., cu sprijinul Primăriei municipiului Iași, va organiza, pe strada Sf. Lazăr, „Sărbătoarea Berii" - Iași 2000. La acest eveniment și-au anunțat participarea cei mai importanți producători din întreaga țară. Punctele de atractie vor fi „concursurile-surpriză" și trei seri de spectacole, în ritmurile cele mai diverse, după următorul program:

Vineri, 9 iunie - ***Margareta Clipa*** și Ansamblul „Doina Carpaților", orchestra condusă de ***Marinică Botea, Daniela Gyorfy*** și formațiile Direcția 5, Ro-Mania, Sfinx Experience.

Sîmbătă, 10 iunie - ***Ștefan Pintilie*** și Ansablul „Doina Carpaților" și formațiile Iris, Latin Expres, Class, Extravaganta

Duminică, 11 iunie - ***Sofia Vicoveanca*** și Ansamblul „Doina Carpaților", ***Ducu Bertzi*** și formațiile Voltaj, Double D, No Comment.

Teatrul Național

Sala mare

Joi, 8 iunie, ora 19.00 - „Roberto Zucco" de B.M. Koltes; regia Alexander Hausvater

Sala Studio

Marți, 6 iunie, orele 18.00 - „Fata fără zestre" de A.N. Ostrovski; regia Nikolov Perveli Vili

Concursul „Vers și cîntec românesc"

În perioada 27-30 iunie, Asociația civică „Copiii pentru copii" organizează concursul de recitare și interpretare vocală „Vers și cîntec românesc". Pot participa la acest concurs elevi între 12 și 15 ani, din Iași, cu piese de muzică populară și ușoară, folk, muzică pe versuri clasice și recitaluri din poezii clasice românești (cerință obligatorie). Taxa de participare este de 50.000 lei. Vor fi acordate următoarele premii: a) Extraordinar - excursie în Polonia; b) Excepțional - 5 obiecte a 500.000 lei; c) Selecție - 4 obiecte a 90.000 lei. Înscrierea se poate face la Școala nr. 28 „Mihai Codreanu", pînă în ziua concursului. Locul de desfășurare: Școala nr. 28 „Mihai Codreanu" (lîngă Liceul economic 1). Informații suplimentare la telefon 112178.

INTEGRAMA ZILEI

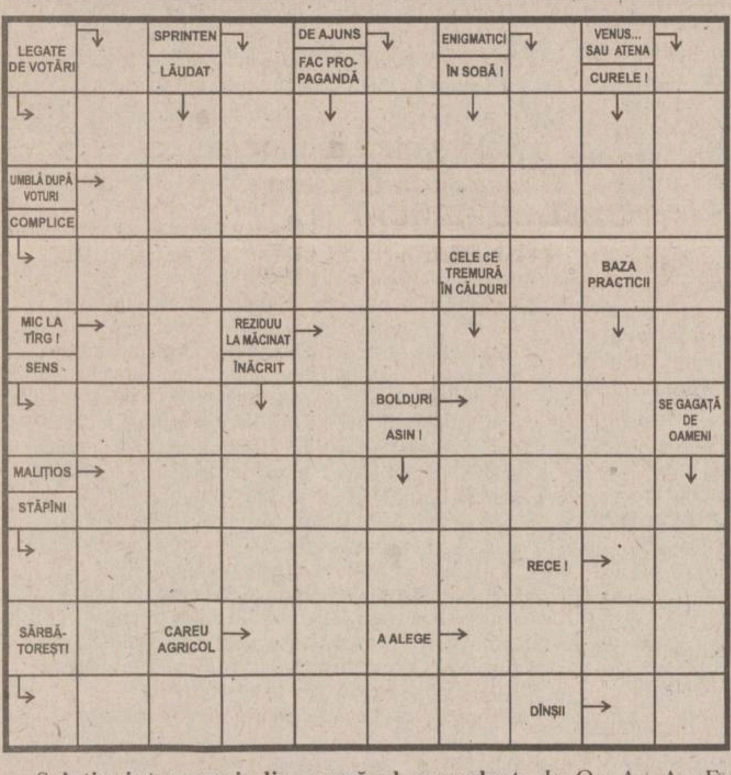

Soluția integramei din numărul precedent: I; O; A; A; E; IREPARABIL; ELABORARE; AMICA; AT; M; IMI; AMARE; USITA; AJUN; INAPT; EST; ZBATERI; T; IRE; ANTIC; ELE; PISICA

HOROSCOP

Berbec (21 mart. - 20 apr.) Căutați să exploatați cît mai eficient situația creată, deși sînt multe lucruri neclare încă. Bazați-vă pe prietenii siguri, dar faceți mai înainte o analiză atentă.

Taur (21 apr. - 20 mai) O fată rîde, o fată plînge, ca în basmul împăratului care nu știe ce motive are să fie cîștigător sau învins. Echipa a triumfat, dar în același timp a început să se destrame.

Gemeni (21 mai - 21 iun) Dacă trageți o linie și faceți socoteala, puteți ajunge la concluzia că ați realizat ce v-ați propus, ba chiar ceva în plus. Pe de altă parte, sînteți mai singur ca înainte.

Rac (22 iun - 22 iul) Aveți senzația că vi s-a întins o capcană pe care dvs. ați socotit-o a fi soluția salvatoare. De vină nu este cel ce v-a promis marea cu sarea, ci dvs., cel care-a crezut.

Leu (23 iul - 22 aug) Nu vă exteriorizați în mod deosebit, dar vă bucurați la fel ca și ceilalți, căci succesul e important. Urmează și alte bătălii, dar ele vor fi purtate de pe altă platformă.

Fecioara (23 aug - 22 sept) În euforia generală ați descoperit pentru dvs. că unele rezultate ar putea fi contestate. Liniștea dvs. se poate duce pe apa sîmbetei, cel puțin pînă la proba contrarie.

Balanța (23 sept - 22 oct) Profitați de pauza, care s-a instalat ca să recuperați din handicapul inițial. Puteți zîmbi cu condiția să nu se vadă că faceți un efort special, merită să încercați.

Scorpion (23 oct - 21 nov) Recompensa primită nu este la fel de mare ca premiul pe care vi l-ați acordat singur, în intimitate. Acolo aveți o altă măsură a lucrurilor și apăreți într-o altă lumină.

Săgetător (22 nov - 21 dec) Aplecați-vă urechea nu numai la ce vă convine, dar și la tot ce vă supără mai mult. Veți ieși fără îndoială în cîștig, atît dvs. cît și cei apropiați.

Capricorn (22 dec - 19 ian) Planurile dvs. pot fi date peste cap, cel puțin pentru moment, de intervenția unor forțe superioare. Mișcarea nu vă ia prin surprindere, dar nu ați putut s-o contracarați.

Vărsător (20 ian - 18 feb) Rezultatele nu sînt pe măsura muncii depuse, dar nici nu vă dezamăgesc. Puteți continua, însă de data aceasta fără să desconsiderați adversarii și fără să disprețuiți arbitrii.

Pești (19 feb - 20 mar) Vă puteți orienta și la fața locului, însă e de preferat să veniți deja pregătit cu o strategie. Nu aveți ambiția necesară, ci mai mult orgoliul de-a triumfa.

Programul cinematografelor 2.06 - 8.06.2000

VICTORIA

„Omul din Lună"

Producție SUA, 1999, comedie de Milos Forman, cu: Jim Carrey, Danny DeVito, Courtney Love - Premieră. Tarife: 7.000 lei (orele 9); 12.000 lei (orele 11,05; 13,10; 15,15; 17,20; 19,30)

REPUBLICA

„Aventurile tigrișorului"

Producție SUA, 2000, comedie muzicală de animație - Premieră. Tarife: 7.000 lei (ora 9); 12.000 lei (ora 11)

„Plăcintă americană"

Producție SUA, 1999, comedie, cu: Jason Biggs, Chris Klein, Mena Suvari - Premieră. Orele 13; 15; 17; 19,00

COPOU

„The Game"

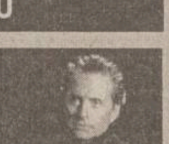

Producție SUA, 1997, thriller, cu Michael Douglas și Sean Penn. Tarife: 10.000 lei (vineri, sîmbătă, duminică, marți, miercuri, joi); 6.000 lei (luni), orele: 9; 11,30; 14

„The Insider"

Producție SUA, 1999; dramă, cu: Al Pacino, Russell Crowe, Diane Verona. Film cu 7 nominalizări Oscar 2000. Tarife: 12.000 lei (vineri, sîmbătă, duminică, marți, miercuri, joi); 7.000 lei (luni), orele 16,30; 19,15

DACIA

„Blade"

Producție SUA, 1998, thriller, cu Wesley Snipes. Tarife: 6.000 lei, orele 13;15; 17

„Tinerețe fără bătrînețe"

Producție România, 1969, cu Ana Szeles, Mircea Breazu, Ion Țugearu, Carmen Stănescu. Tarife: 4.000 lei. Sîmbătă și duminică, 3 - 4 iunie, ora 10

TURISM

TOTEM TURISM
AGENȚIE DE TURISM
Excursii.....
ITALIA
GRECIA, MALTA/CIPRU, FRANȚA/SPANIA, IRLANDA/ANGLIA, AFRICA DE SUD
CEHIA, SLOVENIA/CROAȚIA
Avion.....
BRITISH AIRWAYS, swissair, KLM, Emirates, AIR FRANCE, Alitalia, MALEV, CSA, Lufthansa
BALKAN, AUSTRIAN AIR LINES, TAROM, ROMAVIA, TURKISH AIRWAYS
Autocar.....
Plecări din Iași
DOUBLE T, TRANS EUROPA, EUROTIME, ATLASSIB, Touring, EUROPABUS
ITALIA, ELVEȚIA, Germania, Spania, Franța, Portugalia, Anglia, Austria, Scandinavia, Benelux, Irlanda
Programe.....
Weekend munte
Sovata, Rarău, Tușnad, Cîmpulung Moldovenesc, Durău, Agroturism Bucovina, Sinaia, Predeal, Bușteni, Brașov, Vatra Dornei, Covasna, Slănic Moldova
Str. Păcurari nr. 8 (la 50 m de Biblioteca M. Eminescu), tel./fax: 032/213545, fax: 032/217380, office@totem.ro

ICAR TOURS — BILETE* DE AVION la tarife incredibile* — IATA

AMSTERDAM	275 USD	BOSTON	352 USD
PARIS	299 USD	MIAMI	352 USD
LONDRA	333 USD	MONTREAL	352 USD
NEW YORK	349 USD	ATLANTA	385 USD
CHICAGO	349 USD	TORONTO	385 USD

Numai NOI eliberam biletele pe loc.
* tarifele sunt valabile dus - intors si nu includ taxele de aeroport
IAȘI: str. C. Negri nr 43 - parter, tel. 032-216.319, fax 032-217.160
Rezervări NON STOP 094-606.426, 092-468.036, e-mail icar@icar.ro

BILETE DE AVION (toate companiile)
MDV
P-ța Unirii 3, tel./fax: 215.293

ATENA 153$
Str. C. Negri nr. 43 - parter, tel.: 216.319

AGENȚIA DE TURISM "MOLDOVA" IAȘI
Str. Anastasie Panu 29, Iași, România
Tel.: 032-114.364, 216.771
Fax: 032-216.771
LITORAL 2000
Mamaia, Neptun, Olimp, Venus, Jupiter
PLATA ÎN RATE !
(ultima plată cu 3 zile înainte de începerea sejurului)
ASIGURĂ-ȚI VACANȚA!

SIMIAN
LITORAL 2000
Mamaia, Neptun, Costinești, Venus, Jupiter, Olimp
Plata în RATE pînă la plecare
EXTERNE:
ITALIA - prețuri minime - plecări rapide
ITALIA; SPANIA; ANGLIA; CEHIA; EGIPT; AUSTRIA-ELVEȚIA; ISRAEL; SUA; THAILANDA; GRECIA - LITORAL; TURCIA
TRANSPORTURI INTERNAȚIONALE cu autocare de lux (ITALIA, FRANȚA, GERMANIA, SUEDIA, ELVEȚIA, GRECIA)
Notă: Italia și Germania - acum plecări din Iași
Str. Anastasie Panu 1A (lîngă CEC - Hala Centrală), tel: 032/215393, 094/571720

NET COMPANIA DE TURISM
Tu știi când, Noi știm unde!
ROMÂNIA, Iași - 6600
NET 1: Piața Unirii 6 - Mezanin
Tel/Fax: 032 - 233.503 / 213.450
NET 2: Iulius Center
Tel: 032 - 278.060, Int.117
E-mail: net@netours.ro
Internet: www.netours.ro
Acum și ZBORURI din BUDAPESTA
NET vă oferă acum noi tarife* pentru bilete de avion pentru orice destinație, cu plecare din Budapesta

Tarifele* lunii IUNIE	
Atlanta	358 USD
Boston	337 USD
Cincinnati	358 USD
Houston	358 USD
Los Angeles	453 USD
Miami	358 USD
New York	323 USD
Philadelphia	351 USD
San Francisco	453 USD
Washington	323 USD
Montreal	316 USD
Toronto	316 USD
Tokyo	558 USD
Bangkok	502 USD
Bombay	446 USD
Rio de Janeiro	519 USD

*Tarifele reprezintă valoarea minimă pt. transportul dus-intors și nu includ taxele de aeroport.

Vacanta 2000
Sejur în GRECIA Paralia Katerini
Preț: de la 55 USD de pers/7 nopți cazare
Sejur în MALTA
Preț: de la 55 USD de pers/7 nopți cazare

PRO IMTUR
TURCIA: Kusadasi: 10 zile - 220$ (transport autocar, asigurare, cazare + demipensiune)
GRECIA - Creta: 14 zile - 380$ (transport autocar, cazare + mic dejun)
VIENA - VENEȚIA 8 zile - 390$ (transport autocar, cazare + mic dejun)
CEHIA - Praga 3 zile - 310$ (transport avion, cazare + mic dejun)
Străpungerea Silvestru 11, bl. D2, parter, tel./fax:210632, 276115

EUROLINK TOURS
ELT
ANGLIA-OLANDA 15-28 august 555$
ISRAEL 18-25 septembrie 695$
ITALIA 25 august - 7 septembrie 575$
Str. Uranus 22, bl. I1-I4, ap. 3, tel. 220.126, 213.547, 092 203.607

OLIMP - Vacanță 2000
ROMÂNIA litoral: Mamaia, Costinești, Neptun, Olimp, Eforie Nord, Jupiter, Cap Aurora, Venus, Saturn. Serii de 6, 10 și 12 zile. Cazare: hoteluri, vile și căsuțe. PLATA ÎN RATE.
ROMÂNIA munte și tratament: Sinaia, Predeal, Vatra Dornei, Durău, Slănic Moldova, Călimănești, Felix, Sovata, Tușnad, Herculane, Covasna
GRECIA: vile și hoteluri de 1, 2, 3, 4, 5 stele
● servicii individuale pentru toate destinațiile și insule; ● sejur 8 zile cu avion: Creta, Corfu, Myconos, Santorini, Katorini; ● sejur 9 zile cu autocar: Katerini - 30.06, 14.07, 28.07, 04.08, 18.08; ● circuit clasic cu autocar. Plecări în 22.07, 12.08, 09.09, 21.10
Turiștii care călătoresc cu agenția noastră nu mai susțin interviu pentru viză la București
TURCIA: vile și hoteluri de 1, 2, 3, 4, și 5 stele
● servicii individuale: Kusadasi, Antalya, Bodrum, Marmaris, Alanaya-sejur la alegere; ● sejur 8 zile cu avion charter: Antalya, Kusadasi, Bodrum; ● sejur 10 zile cu autocar: Kusadasi - plecări în 26.06, 10.07, 24.07, 07.08, 21.08
GRECIA - TURCIA: circuit clasic + odihnă Kusadasi. Transport autocar + vapor. Plecări în 25.07; 17.08
CROAȚIA: vile și hoteluri de 1, 2, 3 și 4 stele
● servicii individuale, sejur 7 zile - Umag, Porec, Vrsar, Pola, Opatija, Dubrovnic.
UNGARIA: servicii individuale; sejur 7 zile - Balaton și Budapesta
Iasi, Str. G.Musicescu 6, fundație Tel: 215524, 215539, 217170

ZTOUR INTERNATIONAL — Descoperiți lumea cu noi
Iași, Bd. Ștefan cel Mare nr. 8, et. 2, cam. 16
Tel. 032 218286, tel/fax 032 211091
e-mail zenaida@mail.dntis.ro
Litoral extern
✓ ITALIA - 850 USD
✓ SPANIA - 790 USD
✓ PORTUGALIA - 800 USD
✓ CIPRU - 600 USD
✓ TURCIA - de la 300 USD
Prețurile sînt pentru un sejur de 7 zile la hotelurile de 3* și includ transportul cu avionul
BILETE DE AVION
Oferta litoral
NEPTUN, OLIMP, VENUS, MAMAIA, EFORIE SUD, JUPITER, EFORIE NORD, SATURN, CAP AURORA, MANGALIA
Oferta munte
BUȘTENI, SINAIA, VATRA DORNEI, DURĂU, POIANA BRAȘOV, PREDEAL, BORSEC, SOVATA, SLĂNIC MOLDOVA, TUȘNAD, PĂLTINIȘ

anglia italia
ATLANTIC TURISM COMPANY
...furnizor de amintiri!
☎ 224.590, 213.872

IMOBILIARE

VÎNZĂRI

- 1 CAMERĂ -

■ Apartament cu o cameră, confort I, bine întreținut, la prima stație de la Podu Roș, preț 75 milioane lei - negociabil. Telefon 095/849441. (4763611)

- 2 CAMERE -

■ Urgent, apartament 2 camere, în P. Roș, parchet, apometre, curat, et. 4, preț negociabil. Telefon 135274, dimineața. (7730800)

■ Apartament 2 camere, decomandat, multiple îmbunătățiri, balcon 16/1,5 m, semiînchis, et. 1, preț avantajos. Seriozitate. Telefon 213689. (4763586)

- 3 CAMERE -

■ Vînd apartament 3 camere central, bloc nou tip vilă, et.II. Relații telefon 092-728194. (BT.2278052.9.10)

■ Apartament 3 camere, semidecomandat, zona Țesătura-Podu Roș, multiple îmbunătățiri. Preț informativ 130.000.000 lei. Telefon 093/579960. (7730460)

■ Apartament 3 camere, decomandat, două băi, două balcoane, stația Pădurii. Preț 15.000 USD. Telefon 173642, după ora 20,00. (5725549)

- 4 CAMERE -

■ Vînd apartament 4 camere în Iași Zona Păcurari, amenajat ultramodern. Telefon 094-617120. (BT.2278396.5.7)

■ Vînd apartament 4 camere ultracentral Bacău. Tel. 094 - 820.325. (BC - 5513426.4.6)

ÎNCHIRIERI

- OFERTE -

■ Ofer spre închiriere apartament 4 camere, et. 1, cu multiple îmbunătățiri, lîngă Hala Centrală (sediul CEC). Telefon: 210823, 215505, 094/660823, 094/665566. (I-20)

■ Apartament 3 camere, centru civic, lîngă prefectură. Telefon 212860, 217844. (4763609)

CUMPĂRĂRI

■ Apartament 2 camere, confort I, etaj inferior sau parter, zona Podu Roș. Fără agenții imobiliare. Telefon 095/849441. (4763611)

■ Persoană fizică, cumpăr apartament 3-4 camere, central sau semicentral, chiar și deteriorat. Telefon 271447. (I-20)

ÎNCHIRIERI

- OFERTE -

■ Vînd spațiu comercial 150 mp, lîngă Piața Mică; vitrine frigorifice orizontale și verticale. Telefon 094-799677. (BT.2278353.6.7)

■ Închiriez spații ultracentrale, finisate. Telefon 217611, mobil 092/352801. (7730498)

TERENURI

■ Vînd în CEAHLĂU - NEAMȚ (2.400 mp teren construcție). Tel. 034 - 115.116. (BC - 5513604.7.13)

■ Copou, teren 725 mp, deschidere 12 m la bulevard. Telefon 177809. (6831027)

■ Teren, Tomești nr. 1, toate facilitățile, 5 USD/mp. Telefon 233356 sau 094/631942. (6831277)

■ Teren construcții, Valea Adîncă, 1700 mp, 42.000 lei/mp - negociabil, toate facilitățile. Telefon 122303. Familia Mardare.(4763557)

■ Vilă la roșu, neacoperită - Izvoru Muntelui, poziție deosebită, toate facilitățile. Tel. 094-28.88.89. (NT-fP13.1.4)

CASE

- VÎNZĂRI -

■ Casă, central, 3 camere, 470 mp. Telefon 177809. (6831026)

■ Casă plus anexe, grădină mare (70 ari), 10 stupi, pomi fructiferi și fîntînă. Bucur Ion, sat Ciortești, județul Iași. Telefon 092/778868. (4763605)

■ Urgent, casă de vacanță, Vatra Dornei, zona Motel Runc, etaj mansardat, 3 camere, baie, bucătărie, apă curentă. Telefon 032/212685, 032/212970. (7730129)

AUTO MOTO

VÎNZĂRI

ROMÂNEȘTI

■ Vînd Dacia 1307, papuc, 5 locuri, carosată, tracțiune, integrală, fabricație 1999. Telefon 031/572177. (BT.5888470.1.3)

■ ARO 244 Forester, motor, cutie, Peugeot nou, deosebit. Tel. 094-28.88.89. (NT-fP13.1.4)

■ Vînd autoturism Dacia 1310, an fabricație 1987, 5 trepte, preț 16 milioane lei - negociabil. Telefon 204934 int. 71 A. (4763613)

STRĂINE

■ Vînd convenabil Mercedes Cobra an fabricație 1979. Tel. 034 - 31.80.34. (BC - 5513057.1.1)

■ Vînd Audi 80TD, an 1991, 1600 cmc și Mazda 626, an 1999, 2000 cmc.Telefon 094-786829. (BT.2278375.5.5)

■Vînd Opel Kadett Caravan, 1,7 Diesel Break, VW Golf II, Diesel, Renault 19 Diesel, toate neînmatriculate. Tel. 094 - 285.252; 034 - 143.719. (BC - 5513041.1.1)

■ Vînd acte RENAULT 14. Telefon 732002.(RO-1290324.3.4)

■Vînd Opel Vectra 1990, ABS, trapă, genți speciale. Tel. 034 - 111.326; 094 - 195.955. (BC - 5513626.2.2)

■ VW PASSAT 1988, nou, deosebit. Tel. 094-28.88.89. (NT-fP13.1.4)

DIVERSE

■ Vînd combine CLASS, motoare MERCEDES turbo, PERKINS, cutii hidramate 4,2/4,7, recent aduse din Germania.Telefon 094-844135. (BT.2278270.7.14)

■ Vînd urgent IVECO 354 - 10 TURBO DAILY, an 1989, numere noi, accept variante autoturism+diferență, 8.000 DM, negociabil. Tel. 092 - 225.066. (BC - 5513419.6.6)

■ RABE 16 tone, tip IRAK și RABE 8 tone de cereale, toate au RK. Tel. 094 - 583.695 și 034 - 180.267 după ora 21.00. (BC - 5513604.6.10)

■ Vînd autoutilitară Citroen C-35-RD, 1987, Diesel, 2 tone, înmatriculat, persoană fizică, numere noi, preț 60 milioane, neg, accept variante. Tel. 092/787190; 035/411862. (Vs.5089640.1.7)

■ Vînd Ifron și buldozer. Telefon 095-801142, 094-955496. (BT.2278385.5.5)

■ Vînd Fiat Ducato marfă. An fabr. 1998. Rel. tel. 095-610592. (BT.2278451.5.5)

■ Vînd Rabă 10tone, IFA, L50, VW transporter, persoană fizică, piese rezervă. Telefon 094-553060. (BT.1904706.5.7)

■ Vînd autoutilitară Citroen C-35-RD, 1987, Diesel, 2 tone, înmatriculat, persoană fizică, numere noi, preț 60 milioane, neg, accept variante. Tel. 092/787190; 035/411862. (Vs.5089640.1.7)

■ Vînd tractor U 650, fabr. 1996. Tel. 039/614979. (BR-R.12256.2.3)

■ Vînd autocamion Raba 10 tone, cu echipament pentru transport lemne; gater vertical cu 20 pînze; gater orizontal cu una pînză; mașină de lipit pînze gater. Telefon 035/321843. (Vs.5360949.1.3)

■ Excavator P 601. Telefon 233356 sau 094/631942. (6831277)

PIESE

■ Vînd motor Mercedes 508 (250.000 km), CV, diferențial, caroserie, în stare bună; vînd talon. Tel. 094/776121. (BR-R.12305.1.1)

CUMPĂRĂRI

■ Urgent, cumpăr Cielo, Tico, Matiz, eventual Espero cu plata pe loc. Telefon 092.209427, 01.6688113. (GL - op.1.8.)

■Cumpăr Matiz, Tico, Espero, Cielo, urgent, plata pe loc. Tel. 095 - 016.000. (BC - 5513019.4.14)

■Cumpăr urgent Dacii 1998 - 2000, puțin rulate. Tel. 095 - 016.000. (BC-5513044.4.6)

■ Cumpărăm autoturisme pentru dezmembrări. Telefon 094.642155, 094.618642. (GL - 5878432.1.11.)

■ Cumpăr urgent acte Espero 1,8 CD. Telefon 094.535218.(SV-1776779-1.2)

AGENȚIA IMOBILIARĂ PRO DINAMIC

TEL. 092-635057 / 092-608598; 032 / 257315

COMISION MINIM
1% VANZATOR 3% CUMPARATOR

VIZIONAREA APARTAMENTELOR SE FACE CU MAȘINA FIRMEI

CUMPĂRĂRI

Cumparam apartamente cu1, 2, 3 si 4 camere in toate zonele orasului.

Cumparam terenuri si case in orice zona a orasului

GARSONIERE

COTNARI -et 7/10,curata,eilberare imediatan 55mil.neg.

TATARASI, conf. I, etajul 9, 50 mil neg

2 CAMERE

FLAMURA ROSIE-D, et1/3, spatios 11.000$

BLOCUL TAROM-SD, ultimul etaj S=54mp., parchet, curat, 11500$ neg.

PACURARI-SD, et.3/4, curat, 95mil. neg.

DECEBAL-SD et.2/4, balcon inchis, parchet, 97 mil. neg.

TATARASI-SD, conft.I, S=54mp., parter, la strada, faianta+gresie, la baie si bucatarie, dalii pe hol, set Olivia, parchet, bloc de caramida, 100 mil. usor neg.

ALEXANDRU PIATA -SD, parter, balcon, beci, intrare separata, bun pentru privatizare, apometre, 110mil fix.

TATARASI DISPECER VECHI -ND, et.9/10, 70mil.Eliberare imediata.

OANCEA-et.1/10 inbunatatit 170mil.neg.

BICAZ-D,et.7/10,liberare pe loc.Necesita curatenie.78mil.neg.

OANCEA-D, P+4, S=65mp., inbunatatiri, bloc nou, bun pentru privatizare, 155mil.

PODUL ROS-SD, et3/4, usi schimbate, parchet nou, bloc fara probleme, eliberare imediata, 110mil.neg.

PODUL ROS-SD, et.1/4, bloc fara probleme, curat, gresie faianta, 115mil.

PODUL ROS- SOS. NATIONALA-ND, et.2/2, cu modificari.Gresie, faianta, tamplarie schimbata, calorifere din aluminiu 13.000 marci usor neg.

CENTRAL, D, 6/8, CU IMBUNATATIRI, 15000$ NEG

COPOU, ND, demisol, 40 mp, 120 mil neg

COPOU, SD, 2/4, zona linistita, 10.000$

CENTRAL, circular, etaj 5, 48 mp, 175 mil

3 CAMERE

ARCU-D, et.8/10, 2 bai, fara imbunatatiri, S=68mp., 200mil. neg.

PACURARI-D, et.1/4, S=60mp., parchet, gresie faianta, apometre, boxa, 170mil.neg.

DACIA-D, conft.I, et4/4, 2 bai, 2 debarale, balcon inchis, faianta, apometre 83 mil. usor neg.

ULTRACENTRAL-D, parter inalt, 3 balcoane inchise, 2 boxe, garaj, suprafata totala 140mp .30000$neg

ALEXANDRU-SD, et.3/4, S=57mp., curat, balcon inchis, apometre, var lavabil, eliberare imediata, 95mil. neg.

PRIMAVERII-SD, et.2/4, conft.I, 2 balcoane, 3 debarale, bucatarie mare, parchet, 125mil. neg.

NICOLINA-(prima statie de autobuz din Podul Ros)D, solon 40mp., loc de garaj, boxa la parter, gresie faianta, tapet din matase, hol cu lumina naturala, 2 bai, balcon inchis, S=80mp.300mil.

TOMESTI-D, et.3/4, gresie in baie, balcon mare inchis, apometre, telefon, 70 mil.neg., si garaj construit cu autorizatie 10 mil.

ALEXANDRU-SD, et.4/4, fara brobleme cu izolatia, calciu, 75mil.neg.

AUTOGARA-D, et.5/8, parchet, balcon inchis, boxa, faianta in bucatarie, 2 bai, apometre 270mil.neg.

ALEEA ROZELOR-SD, et.4/4, balcon inchis, gresie faianta, parchet, 120mil.neg.

NICOLINA-CLOPOTARI-D, et.2/4, 2 balcoane inchise, parchet, apometre, boxa la subsol, 140mil.neg.

BICAZ-D, et.2/8, doua balcoane inchise, 2 bai, faianta in bucatarie, S=76mp. 120mil. fix.

CENTRAL-D, et.1/4, gresie faianta in baie si bucatarie, curat, var lavabil, hol partial mobilat,eliberare pe imediata S=67mp.15.00$ neg..

BULARGA-SD, et.3/4, 100mil.

CENTRU-TG. CUCU, SD, conf. I, 6/8, necesita curatenie, 10.000$

PACURARI, 8/8, D, 2 bai, fara probleme cu izolatia 120mil

GALATA, D, 2/4, 2 bai, curat, 120 mil

TATARASI- CIURCHI, D, 2/4, CURAT, parchet, zona linistita, 130 mil neg

ALEEA ROZELOR, SD, 2/4, curat, 135 mil neg

4 CAMERE

NICOLINA-FRUMOASA-D, parter la strada.2 bai, boxa, parchet, 2 holuri, 140mil.neg.

SF.LAZAR-D, et.3/4, gresie, faianta, usa de stejar, lambriuri, parchet, 22.000$ neg.

ALEXANDRU-D, conft.I, et.2, S=100mp., bloc nou, 3 balcoane, bucatarie mare, hol central, mobilier neoset, 175mil neg.

VASILE LUPU-SD, et.2, 2 bai, 2 terase, interfon, gresie, faianta in baie, bucatarie si pe hol, 200 mil.

ULTRACENTRAL(BRD)-D, et. intermediar, balcon transformat in a cincea camera, 28.000$ neg.

NICOLINA-CUG-D, et.4/10, tamplarie schimbata, (usi, ferestre) gresie, faianta italiana, luxos. 200 mil pret

GALATA-D, et.1/4, 2 bai, 130mil.neg.

NICOLINA I, parter, D, 105 mil neg.

CALEA GALATII-D, et.3/4, la strada, faianta, gresie, apometre, parchet, 150mil.neg.

NICOLINA-D, parter, 2 bai, faianta si gresie in baie, bucatarie si hol, tamplarie schimbata, var lavabil, una camera transformata in hol.10.000$neg.

BD.POITIERS-D, et3/4, 100mp.doua balcoane. Pret neg.

NICOLINA - ROND VECHI, D, et. 8/9, 2 bai, curat, eliberare imediata, 180 mil

TERENURI

BUCIUM-3.000mp.la sosea cu deschidere de 50m. Toate facilitatile. 15$mp.neg.

SARARIE- 800mp., cu certificat de urbanism, 10$ mp.usor neg.

HORPAZ-1500 mp.intravilan 1$ mp.

MIROSLAVA-2.000 mp., aproape de sosea, 25.000 mp.

BUCIUM-600mp.cu deschidere de 20m la strada 10$ neg.

CUG-.2.500mp.25.000lei mp.neg.

ULTRACENTRAL-Bd.Independentei, 540mp.deschidere la str.Vasile Conta 200$mp. neg.

SAULESCU-510mp.toate facilitatile.25.000$

SOCOLA-in spatele studioului de televiziune „EUROPA NOVA"1.000mp.cu deschidere de 24m, toate facilitatile, (apa, canalizare, gaz) 14$ mp neg.

TATARASI- CALARASI, 510 mp, toate facilitatile, 120 mil neg

SMARDAN-langa Of.Farmaceutic.370mp.cu deschidere de 11m. 25$mp.

COPOU , 408 MP, TOATE FACILITATILE 40 $/mp

PAUN-2250mp., intravilan sub forma de dreptunghi, curent electric, autoriztie de constructie, 15$mp.neg.

BAZA nr.3, 330mp. 28mil.

NICOLINA-9.000 mp.la sosea.35.000 lei mp

BD. CHIMIEI-15.000mp, toate facilitatile(apa, canalizare, gaz.), gard din beton. 15 $ neg.

TUDOR-CIURCHI-505 mp.cu deschidere la doua strazi, certificat de urbanism autorizatie de constructie, toate facilitatile 20$mp.neg.

BARNOVA-7.000 mp.langa padure, psibilitate-apa, curent electric.10.000 lei mp.

CENTRAL-330mp.toate facilitatile, toate aprobarile, inclusiv autorizatie de constructie, fundatie inceputa.25.000$ neg.

AGAPIA-500mp., curent electric, apa izvor, 22m deschidere 5$ pm.- ideal pentru locuinta sau casa de vacanta.

BUCIUM-340mp., toate facilitatile, (apa, canalizare, gaz)situat la 300m de soseua principala, ideal pentru casa de vacanta si/sau locuinta. 55 mil.neg.

10.000MP, a-II - a bariera catre Tomesti, 5$ /mp neg

GALATA - VECHIUL TALCIOC, 10.000mp, 5$/mp neg.

7 NOEMBRIE, 1052 MP, toate facilitatile, 25$/mp neg

GALATA, spre Miroslava, 2000 mp, 65.000 lei mp.

BUCIUM, 3 KM de la TREI SARMALE, gaz metan, 3000 mp, 12 $/mp

PACURARI - CAPAT, LA SOSEA, 775 mp, toate facilitatile, 12.000$ neg.

SMARDAN-450mp.toate facilitatile 175mil

COPOU-340mp.la linia de tranvai, toate facilitatile 23.000$.

IN PERIMETRUL PIETII ALEX CEL BUN- 230 mp, toate facilitatile, certificat de urbanism pentru magazin, 55 $/mp neg

POPAS - PACURARI, 1500 mp, 7$/mp neg, posibilitati rate,

STRAPUNGEREA SILVESTRU, 510 mp, toate facilitatile, posibilitati rate, 35 $/mp neg

BUCIUM - 3 SARMALE, 900 mp, 12 $/mp neg

CASE

PACURARI-CAPAT casa P+1, salon 40mp.+2 camere, baie, bucatarie 20mp., toate facilitatile, centrala propie, amenajari interioare de exceptie. 48.000$ neg.

CENTRAL-vila duplex la rosu 15x15 D+P+E+M suprafata constrita 700mp.acoperita, cu teren total constrit si neconstruit 500mp.120.000$ neg..

TATARASI-2 case din caramida.Una din ele costruita in 1998-la cheie, cu centrala termica, gresie, faianta, var lavabil, 4 camere, baie, bucatarie, hol, magazie, beci la subsol, acoperita cu tabla, canalizare, vie in curte, +700mp.teren.A doua casa este P+1. La parter este spatiu comercial, iar la etaj spatiu pt. locuit.(este in constructie+materiale de constructie), =45.000$ neg.

TOMESTI-vila P+1, 6 camere, 2 bucatarii, baie, gaz metan, curent electric, anexe, construita din caramida in anul 1984. 400mil.neg.

COPOU-VILA-zona superba, demisol, +parter, +et., 7 camere, terasa 30mp., garaj, +500mp., 220.000$ neg.

COPOU-VILA P+1, nou construita, teren 300mp., toate facilitatile, salon 80mp., garaj, etc.120.000$neg.

PACURARI - CAPAT, 4 CAMERE, POSIBILITATI GAZ, GARAJ, 400 MP, 300 MIL

PACURARI- vila la rosu, demsol plus parter plus etaj, plus mansarda, 400mp. teren 70.000 $

TOMA COZMA(CULTURII)-3 camere + 1.000 mp teren 800mil.neg.

CASA 5 CAMERE, SAT PROBOTA 24km.de Iasi construita in anul 1995-la strada, 15 ari teren, cu temelie beton, tencuita, 70 mil.

TATARASI-4 camere,gaz,beci,factura pt. canalizare,teren 600mp.250mil.neg.

3.700mp.Sos.Stefan Cel Mare, intersectia cu Ursulea, cu trei constructii locuibile, apa in curte, curent electric, buna pt. locuit sau depozit en gros etc. 25.000$

ROMAN-jud.NEAMT-vila P+1, 4 camere, zona linistita, cu toate facilitatile(centrala1 termica, gaz, curent electric, posibilitate de mansardare, + teren850mp.45.000$

CABANA VATRA DORNEI- pe malul Bistritei. 2 dormitoare, baie, bucatarie, hol, terasa(3, 2X4) doua logii, mansarda neterminata lambrisata interior si exterior.S=72mpcu teren aferent 724mp. 10.000$.

CASA-SEMICENTRAL 14 camere, P+1, toate facilitatile, 250mp.300mp.locuibili, din caramida, acoperita cu tabla, buna pentru locuit si/sau sediu firma, acces pe doua strazi-zona superba.110.000$

SOCIETATEA ROMANA DE RADIODIFUZIUNE
RADIO IASI
Radio Iași
un radio al fiecăruia,
un radio al tuturor

CASE DE MARCAT

VEC RATE ! Autorizat M.F.
CASE DE MARCAT FISCALE
ZIT 299(325)USD
SAMSUNG 425(450)USD
SERVICE , FISCALIZARE tel:214112

REL SERVICE
CASE DE MARCAT FISCALE
AVIZATE DE MINISTERUL DE FINANȚE
- 11 MODELE -
*FACILITĂȚI DE PLATĂ
*GRATUIT - instalare, instruire, fiscalizare
*SERVICE, GARANȚIE și POSTGARANȚIE
Iași, Șos. Arcu nr. 12 bl. Z18
Tel/fax: 214190, Tel: 217244

INITA
Tradiție și experiență
Case de marcat fiscale
Cîntare electronice
Consumabile
Prețul include instalarea, instruirea și fiscalizarea casei de marcat.
Iași, str. Mitropolit Varlaam nr.5, tel/fax 032/131726

Log-Soft
Str A Panu, nr 28
tel 032/211130
PRETURILE CELE MAI MICI!
începând cu 187$
CASE DE MARCAT ***FISCALE***
AVIZATE DE MINISTERUL DE FINANTE
RATE SI LEASING

CASE DE MARCAT FISCALE
OPTIMUS - iC

PLATA IN RATE !
Se asigura :
- instalare, pregatire operator
- service gratuit in garantie
- service postgarantie
- consumabile
Avizate de Ministerul de Finante
Operare simpla (54 taste cu functii multiple)
Ergonomica (2 afisaje in limba romana)
Interfata seriala inclusa pt. Conectare la PC
7000 coduri de pret si 42 de raioane
QUARTZ MATRIX
Str. Theodor Pallady nr. 8
tel. 217.248, 217.258
qmatrix@xnet.ro

Q SRL
CASE DE MARCAT FISCALE 12 modele
CONSUMABILE
SERVICE
Iași, stradela Sf. Andrei 13, tel. 092-329250, 215690

Mora Electronics
CASE DE MARCAT SAPEL
pentru

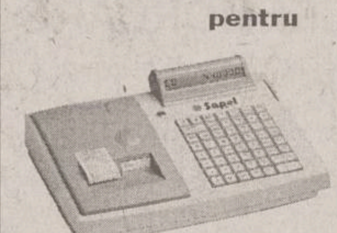

✓ SUPERMARKET
✓ RESTAURANTE
✓ FARMACII
✓ RETELE DE MAGAZINE
Iași, Str. Sărăriei, nr. 34; tel/fax: 032/212735, 278170
E-mail: mora@mail.dntis.ro

Alegerea perfecta pentru controlul vanzarilor !

CASE DE MARCAT FISCALE
OMRON
✓ Avizate de Ministerul de Finante
✓ Pret scazut - inalta performanta
✓ 8-20 departamente
✓ 3900 - 15.000 PLU-uri
✓ conectare PC
✓ scanner cod de bare
+ sisteme de securitate
MOLID
Bd. Copou, nr. 3
telefon: 032-21.66.71
fax: 032-21.45.64
e-mail: molid@opsynet.com

ȘCOALA DE ȘOFERI

AUTOGALAXY SRL
Școala de șoferi AUTOGALAXY SRL vă oferă posibilitatea școlarizării, în vederea obținerii permisului de conducere, cu numai **550.000** lei (exclusiv benzina - 75l).
Plata în rate!
Tel.: 23.78.58; Mobil: 094-21.50.44
Str. Mitropolit Varlaam 54 (Grup Școlar "Nicolina")

Școala de șoferi
MONDO-TRAFIC
vă așteaptă cu
• cele mai mici prețuri • plata în rate
• reduceri pentru elevi, studenți, șomeri
Înscrieri: zilnic, orele 8[00]-17[00], la sediul din Iași, str. Sărărie 38, tel. 117210.

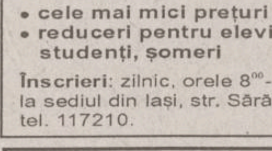

Doriți să învățați adevărata artă a conducerii automobilului?
Apelați la școala de șoferi
AUTOSPORT
SERIOZITATE și PROFESIONALISM. PLATA în RATE.
Relații, zilnic între orele 9-17, la sediul din bd. Primăverii 2 (lîngă Iașitex), sau la Clubul CFR - str. Rîpa Galbenă 12 (orele 8-20), tel. 230360

Farmaciile IASSYFARM

• FARMACIA DACIA 1
B-dul Dacia nr. 32
Luni-Vineri: 7.30 - 20.30
Sîmbătă: 8.00 - 14.00
Duminică: 8.00 - 12.00
Sfaturi medicale:
miercuri: 8.00 - 12.00
☎ 153.498

• FARMACIA NICOLINA
Str. Sălciilor, bl. 828
Luni-Vineri: 8.00 - 21.00
Sîmbătă: 8.00-14.00
Duminică: 8.00-12.00
☎ 122.782

• FARMACIA STUDENȚEASCĂ
Pol. Studenți și Elevi
Str. Toma Cozma 3
Luni-Vineri: 7.00 - 20.00
☎ 140.859

• FARMACIA TĂTĂRAȘI
Str. V. Lupu 8, bl. D3
Luni-Vineri: 8.00 - 21.00
Sîmbătă: 8.00-14.00
Duminică: 8.00-12.00
☎ 172. 867

• FARMACIA SF. PARASCHEVA NON STOP
Piața Unirii 3
Sfaturi medicale:
Marți: 14.30 - 16.30
☎ 116.029

• FARMACIA GRĂDINARI
Str. V. Lupu 160, bl. G3
Luni-Vineri: 7.30 - 20.30
Sîmbătă: 8.00-14.00
Duminică: 8.00-12.00
Sfaturi medicale:
Luni-Vineri: 9.00-11.00
☎ 175.457

• FARMACIA INDEPENDENȚEI
Bd. Independenței 23
Luni-Vineri: 8.00 - 21.00
Sîmbătă: 8.00-14.00
Duminică: 8.00 - 12.00
Sfaturi medicale:
Miercuri: 14.30-16.30
☎ 116.408

• FARMACIA PRIMĂVERII
Pol. Industrială
Str. Primăverii 14
Luni-Vineri: 7.00 - 20.00
Sîmbătă: 8.00 - 13.00
☎ 136.971

• FARMACIA PODU ROȘ NON STOP
Str. Socola 9, bl. E1
Sfaturi medicale:
Joi: 14.30 - 16.30
☎ 132.293

• FARMACIA PODUL DE FIER
Str. Tudor Vladimirescu, bl. 306
Luni-Vineri: 8.00 - 21.00
Sîmbătă: 8.00 - 13.00
Duminică: 8.00 - 13.00
Sfaturi medicale:
Luni: 14.30 - 16.30
☎ 218.323

• FARMACIA SF. SPIRIDON
Pol. Municipală
Luni-Vineri: 7.00 - 20.00
☎ 115.224

• UNITATE DE OPTICĂ MEDICALĂ ȘI ARTICOLE TEHNICO-MEDICALE (UTM)
Pol. Industrială
Str. Primăverii 14
Luni-Vineri: 8.00 - 16.00
☎ 136.971

• FARMACIA CENTRALĂ
Pașcani,
str. Ștefan cel Mare 118, bl. A4
Luni-Vineri: 8.00 - 21.00
Sîmbătă: 8.00 - 14.00
Duminică: 8.00 - 13.00
☎ 764.059

• FARMACIA PODU ILOAIEI
Podu Iloaiei Bl.4
Luni-Vineri: 8.00 - 21.00
Sîmbătă: 8.00 - 14.00
☎ 740.175

• FARMACIA PETRU RAREȘ
Hîrlău, str. Ștefan cel Mare 12, bl. 11
Luni-Vineri: 8.00 - 21.00
Sîmbătă: 8.00 - 14.00
Duminică: 8.00 - 12.00
☎ 720.378

• FARMACIA BUCIUM
Str. Bucium nr. 19, bl. B21
Luni-Vineri: 8.00 - 21.00
Sîmbătă: 8.00 - 14.00
Duminică: 8.00 - 12.00
Sfaturi medicale:
Luni-Vineri: 12.00 - 14.00
☎ 130.522

NOU IASSYFARM pune la dispoziția populației o linie telefonică non-stop pentru persoanele care au nevoie de consultanță medico-farmaceutică de urgență prin farmaciile: Sf. Parascheva - 116029; Podu Roș - 132293.

AGENDA DE CONSTRUCȚII ȘI AMENAJĂRI

SIGURANȚA • DURABILITATE • CONFORT

IMPEX AMICII SRL
IAȘI, str. Popăuți 2-4, tel/fax 032/162171

- Construcții
- Proiectare
- Tîmplărie
- Confecții metalice
- Materiale de construcții

SIGURANȚA • DURABILITATE • CONFORT

ROM EST
GEALAN

- tîmplărie PVC
- tîmplărie aluminiu
- mobilier birou
- amenajări și decorațiuni interioare

Iași, Șos. Iași - Tomești km. 1, tel. 032-232469, fax 233290

PEREGRINUS
produce:
JALUZELE
Exact pe gustul tău!
- verticale, din pînză, import Suedia
- orizontale, din aluminiu

Iași, str. Toma Cozma 7A (vizavi de liceul Negruzzi), tel./fax: 032/219673, 092-387.677

OMEGA INVESTI
Gresie, faianță, obiecte sanitare
SANEX
chituri, adezivi, vopsele
Calea Galații nr. 4, bl. F1, parter
tel./fax: 095/64.93.73 094/61.00.75

UNID. COMPANY

- AMENAJĂRI INTERIOARE (RIGIPS)
- RESTAURĂRI APARTAMENTE STIL OCCIDENTAL
- MONTAJ GRESIE ȘI FAIANȚĂ
- INSTALAȚII TERMICE ȘI SANITARE
- TÎMPLĂRIE ALUMINIU
- TAVANE FALSE
- MANSARDE
- COPERTINE ȘI RECLAME LUMINOASE

Telefon 094 555775, 032/212825

GRUPUL DE FIRME ROMFIN
ROMFIN Bd. Copou nr.4 Tel.032/214.090
NOU!
Începând cu 22 Martie 2000 ROMFIN S.R.L. Iași oferă
GRATIS
tâmplărie din aluminiu
Bd. Copou nr.4 Tel. 032/214.090

ROTHERM
Reprezentant FERROLI - CE
- Cazane și centrale termice
- Calorifere din aluminiu și fontă
- Echipamente condiționare și climatizare

Prețuri speciale pentru distribuitori
BONUS SURPRIZĂ pentru fiecare centrală achiziționată
Vînzări en gros și en detail
PLATA ÎN RATE
Iași, Bd. T. Vladimirescu nr. 40 (Bucșinescu)
Tel/Fax: 032/175105 272340, 093-243670

BIGRECA
MARMURĂ
albă, roșie 1-2cm
- Spărtură marmură
- materiale de construcții

Iași, str. Vasile Lupu 138 (vis-a-vis de Piața Doi Băieți) Tel./fax: 032-175840

SPONTAN
Reprezentant Prefab Călărași
BCA
750.000 lei/mc (TVA inclus)
Depozit în incinta SOMACO
Tel 230647, 094-517539, 094-517538, 094-708232, 094-636515

PARASOL marcă Tehnotend srl
Producător de
JALUZELE verticale orizontale
Tecnolight Italia
Expozitie: Str. Cucu, nr.19(Podu de Fier); Tel.: 277.501, 094-277.721

SC CHEIA
- GRESIE
- FAIANȚĂ
- ADEZIV
- INSTALAȚII SANITARE
- FITINGURI
- VAR LAVABIL
- VOPSELE

Program: zilnic 9⁰⁰-18⁰⁰, sîmbăta 9⁰⁰-13⁰⁰, duminica închis
Șos. Nicolina, bl. 928, tel./fax 222070

EURO-DAN
producem
JALUZELE
ORIZONTALE din aluminiu
VERTICALE din material textil din aluminiu
RULOURI EXTERIOARE PVC sau aluminiu
Iași, Sf. Andrei 13, tel./fax 114318

MOBILIER
pentru personalitatea biroului tau!
QUARTZ MATRIX
nou!
BIROT!CA Teodor Pallady nr. 8, tel. 218.667, 218.668

AGENDA AUTO

SERVICE AUTORIZAT RENAULT
- reglare unghiuri direcție
- mecanică generală
- verificarea sistemului de frînare
- reglare aprindere cu analizorul de gaze
- diagnosticare cu ajutorul calculatorului
- tinichigerie și vopsitorie în sistem *Autocolor*

RENAULT
BRAS - concesionar -
SHOW ROOM și SERVICE: Iași, str. Silvestru 36, tel/fax:032/276320, 032/276321, Vînzări auto: 094/225450, Service: 094/519774

INTERNATIONAL COMPLEX SERVICE S.A.
vinde
autoturisme **DAEWOO**
piese de schimb, accesorii auto, carburanti, lubrifianti, consignatii autoturisme.
- reparatii, garantie si post garantie, intretineri periodice pt. DAEWOO si OLTCIT.
- INSPECTII TEHNICE PERIODICE PT. TOATE TIPURILE DE AUTOTURISME.

Calea Chișinăului nr. 45, tel. 137620, fax: 233296
Internet - http://home.dntis.ro/isciessa/index.html

S.C. AUTOSTAR s.r.l. Bacău
> Motoare Diesel complete și componente caroserie;
> FIAT SCUDO COMBINATO 1,9 TD;
> axa față-spate IVECO și MAN;
> linie spălătorie haine;
> utilaj de spălat mașini cu termostat;
> prese automate hîrtie;
> dispozitiv de împrăștiat nisip, criblură sau îngrășămînt;
> rafturi și vestiare metalice;
> tubulatură centrale termice.
Tel. 094-534.963

TOFAN GRUP
luni - vineri 8-16
Bd. Primăverii nr. 72
(lîngă Stația de Salvare)
☎ 032/251837, 236257

UNIVERSAL MOTO VELO

Str. Gării nr. 15, tel. 114300

S.C. COMAT S.A.
cel mai mare angrosist din Moldova,
Vă oferă la cele mai mici prețuri
CÂRLIGE DE REMORCARE
omologate RAR, pentru toate tipurile de autoturisme DACIA, ARO și DAEWOO.
Dispozitivele sînt livrate cu accesorii, care conțin toate elementele montării și legături electrice, precum și: Declarația de conformitate, Certificatul de montare, Certificatul de calitate, Instrucțiuni de utilizare și Instrucțiuni de montare.
Relații suplimentare puteți obține la sediul firmei:
Iași, str. Serg. Grigore Ioan nr. 7, tel. 032/156300 int.120, fax 032/157261

Professional security systems

MOLID
- Sisteme de alarma auto, imobile, supraveghere incendii
- Sisteme de control acces
- Sisteme de supraveghere video
- Interfoane si videointerfoane
- Detectoare de gaz metan
- Bariere antifurt
- Dispecerat de supraveghere cu interventie inarmata.

NOU! CASE DE MARCAT FISCALE !
Bd. Copou, nr. 3
telefon: 032-21.66.71
fax: 032-21.45.64
e-mail: molid@opsynet.com
Ce-i al tau trebuie sa ramana al tau !

ROMIL SERVICE SRL
DEALER AUTORIZAT
FIAT
Show Room:
B-dul T. Vladimirescu 4, IASI
Tel: 032 232665, 032 216800
Service:
Sos. Iasi-Tomesti km 2
Tel: 032 136160

FIAT
- Autoutilitare si autoturisme din gama *FIAT*
- Sistem de leasing
- Garantie si postgarantie
- Piese de schimb originale
- Uleiuri *FIAT*
- Anvelope *PIRELLI*

SERVICII MEDICALE

• ECHOMED
Obstetrică - ginecologie

Medici primari: Șefan BUTUREANU, Maria AKAD, Alexandra OVĂNESCU, Maricica PĂVĂLEANU
■ **ECHOGRAFII:** diagnostic de sarcină, depistarea sexului fetal, afecțiuni ale sînului, ficat, rinichi, pancreas.
■ **Chiuretaje uterine**
■ **Tratamente pentru sterilitate** (feminină și masculină)
■ **Teste** pentru sarcină (3 min.)
■ **Contracepție** orală și montări sterilete
■ **Colposcopii.**
■ **Cauterizări** - biopsii uterine și de col.
■ **Examene citologice:** citodiagnostic, secreții vaginale, secreții uretrale, spermograme, teste postcoitale
Consultații asigurate de profesori universitari și medici specialiști de înaltă competență profesională.
Șos. Păcurari nr. 4, corp anexă la bl.590A (vis-a-vis de Oficiul PTTR)
☎**251927 (fax) ; 018-613.388**

• Cabinet de oftalmologie și optică medicală

SC MEDOPTICA SRL
Socola nr. 8 (lîngă 1001 Articole)
CONSULTAȚII CU APARATURĂ COMPUTERIZATĂ
- Prescripții ochelari, lentile de contact (medicale și estetice)
- Consultații și tratamente oftalmologice
- Optică medicală (inclusiv lentile plastic, bifocale, progresive - Zeiss și Essilor)

Medici care asigură consultații:
Dr. Anghel Kreolla
Dr. Pepelea Lucia
Dr. Scînteie Mira
Dr. Tarasi Carmen
Dr. Dimofte Doina
Dr. Constantin Cătălin
Program:
luni - vineri: 9 - 19
sîmbătă: 10 - 14
Pentru programări și informații sunați la
☎ 218347

• PRO FAMILIA

Laborator analize medicale efectuează orice investigație de laborator, executate de profesori universitari
Str. Țuțora 11C, sc. D
Program: zilnic: 7.00-18.00
sîmbăta și duminica: 9.00-11.00
☎230.431

• POLICLINICA PROFESMED

str. VASILE CONTA nr. 18 (vizavi de policlinica Municipală, Piața Sf. Spiridon)

CONSULTAȚII ȘI TRATAMENTE ÎN TOATE SPECIALITĂȚILE
Se efectuează și: ANALIZE DE LABORATOR cu aparatură și reactivi din import; CHIURETAJE - metoda modernă prin aspirație; ECOGRAFII; ACUPUNCTURĂ în afecțiuni neurologice; TRATAMENTE BIONICE în afecțiuni dermatologice, osoase, neurologice; TRATAREA obezității, impotenței sexuale, infertilității, tulburărilor de creștere.
Medicii Policlinicii sunt nume sonore ale medicinii ieșene, în majoritate profesori universitari.
Prețurile percepute pentru consultații și analize sunt cele mai reduse.
☎ 213 226

• BIO PAN
CENTRU MEDICAL

Cabinet cu contract Casa de Asigurări de Sănătate
- Rețete compensate
- UROLOGIE, SEXOLOGIE CHIRURGIE, OBSTETRICĂ -GINECOLOGIE, MEDICINĂ INTERNĂ, FIZIOTERAPIE, MEDICINĂ DE FAMILIE, ECOGRAF COLOR COMPUTERIZAT

Medici primari
Urologie-Sexologie:
- Dr. Constantin Liviu Panainte (doctor în științe medicale). Mici intervenții chirurgicale și urologice, cistoscopii, cauterizări, sterilitate

Pneumologie: Dr. Constantin Panainte - consultații, scopii și grafii pulmonare
Ginecologie: Dr. Ioan Bunea. Contracepție orală, montări sterilete, cauterizări, tratamente sterilitate, chiuretaje.
Medicină de familie: Dr. Nicolae Mihu - consultații medicină generală, înscrieri pentru medic de familie (093/390279).
Str. V. Alecsandri 9B, ap.1
☎ 032/210.728
Zilnic: 10.00-18.00
Sîmbăta: 10.00-12.00

• Dr. Gh. ILIEV

medic specialist obstetrică-ginecologie
■ Consultații obstetrică-ginecologie
■ Ecografii (Aparat Doppler color computerizat)
- Ecografii mamare
- Ecografii pelviene (sondă endovaginală)
- Morfologie fetală

CENTRUL MEDICAL IRIS
Bd. Copou 38, bl. A4, sc. A, (vis-a-vis de Grădina Copou)
☎ 213793,
vineri: 15.00-16.00
sîmbătă: 8.00 - 9.30

• LASERO-TERAPIE

Specialiști în LASER, recunoscuți de Harward Medical School - Boston, efectuează tratamente ultra moderne cu laser pt. copii și adulți, la cabinet și domiciliu
- URGENȚE : gripă, viroze respiratorii, bronșiolite, astm bronșic, fracturi, traumatisme musculo-scheletale, torticolis, lumbago, migrene, arsuri, dureri faciale și trigeminale, laringite, afte bucale, paralizii.
- BOLI RESPIRATORII
- AFECȚIUNI ORL: faringo-amigdalite, rinite alergice, rino-adenoidite, otite, sinuzite, zgomote în urechi, surditate.
- BOLI REUMATISMALE : artrite, artroze, epicondilită, achilodinie, decubitus, dureri la masticație, calcificări calcaneene
- BOLI DE PIELE: dermatite, eczeme, cangrenă, plăgi, flebite, hematoame, herpes, furunculoză, chelie
- ALTE AFECȚIUNI: acnee, cicatrici, dureri de stomac, cistite, dismenoree, stimulare psihică și regenerare.

AVEȚI ÎNCREDERE ÎN MEDICINA MILENIULUI III !
Sunați acum:
☎094-849637, 251.117, 232.807

• CABINET STOMATOLOGIC

Dr. Daniela Lăzescu
medic primar stomatolog

Str. Sf. Lazăr nr. 45 (vis-a-vis de sediul BCR)
☎ 237998
Puteți telefona pentru programări zilnic între orele 8.00-18.00 (sîmbăta între 8.00-14.00)

• MEDICAL CENTER
THEMIS-ART Iași
OBSTETRICĂ-GINECOLOGIE

str. Luca Arbore 10A, bl. 404, parter
GRATUIT! Consultații, ecografii, laborator și tratamente diverse (planificare familială, montat sterilete, cauterizări, chiuretaje cu anestezie generală, alte intervenții chirurgicale). Competență profesională maximă, aparatură și instrumentar de ultimă generație.
GRATUIT!- în condițiile acordate de Casa de Asigurări Sociale de Sănătate Iași-contract nr. 294/99.
☎/fax 250929

• SOFIDENT
Laborator dentar

Lucrări dentare din **porțelan**
SHOFU - JAPAN
VITA OMEGA - GERMANY
☎ 115460, 113750

• MEDIRO
(servicii medicale)

Asigurăm asistență medicală de specialitate în:
- MEDICINĂ INTERNĂ, CARDIOLOGIE, NEUROLOGIE, PEDIATRIE, DERMATOLOGIE;
- ANALIZE LABORATOR (Biochimie, Hematologie);
- ECHOGRAFIE, ELECTROCARDIOGRAME;
- Tratamente diverse (injecții intramusculare, intravenoase, infiltrații, perfuzii etc);

■ LOGOPEDIE - Tratament în Tulburări de vorbire la copii și adulți (congenitale, pastraumatice, după accidente ischemice)
■ DERMO-OSMETOLOGIE
ASISTENȚĂ PEDIATRICĂ pe bază de ABONAMENT (3 luni, 6 luni, 12 luni)
Asistența medicală este acordată de cadre didactice universitare și medici primari de înaltă competență profesională.
<<REDUCERI PENTRU PENSIONARI>>
Bd. Alexandru cel Bun nr. 4, bl. 1205C-parter (în apropierea Podului dintre cartierele Mircea cel Bătrîn și Al. cel Bun)
Program: zilnic 9.00-19.00
☎ 259.111

• CABINET DE ALERGOLOGIE

Dr. Victoria Maxim
Medic primar pediatru și specialist alergolog, copii și adulți
Ofer consultații, testări cutanate, tratament de specialitate.
Piața Voievozilor 13, bloc 3 parter (Cinema Dacia) în studio FOTO
Marți, Joi:14.00 - 17.00
Sîmbătă: 8.30 - 11.30
Programări:
☎ 136172, 131525, 092881943

• GALATEEA

Cabinet ginecolgie-obstetrică (Tătărași, str. Pictorului nr. 4A)
■ **Conf. dr. Florin Dumitrache**
luni, miercuri: 15.00-18.00
■ **Dr. Gabriela Acostioaiei**
luni-vineri:12.00-19.00
sîmbătă: 9.00-12.00
☎ 176.184

• Policlinica MEDICAB

Societate româno-germană, ce are încheiat contract cu Casa de Asigurări Sociale de Sănătate.
Asigură asistență medicală în următoarele domenii:
■ MEDICINĂ GENERALĂ, MEDICINĂ INTERNĂ, CARDIOLOGIE EKG în sistem coplată, GINECOLOGIE, PSIHIATRIE - PSIHOTERAPIE, NEUROLOGIE, REUMATOLOGIE, IMAGISTICĂ ECOGRAFIE în sistem coplată, STOMATOLOGIE în sistem coplată.
■ **LABORATOR ANALIZE DIN BAREMUL CASS - gratuite.**
■ GIMNASTICĂ DE ÎNTREȚINERE ȘI RECUPERARE MEDICALĂ
■ Consultații în specialitățile ORTOPEDIE - TRAUMATOLOGIE, CHIRURGIE PLASTICĂ ȘI RECONSTRUCTIVĂ, GASTRO-ENTEROLOGIE, BOLI DE NUTRIȚIE ȘI METABOLISM (diabetologie).
Prestații valabile pentru pacienții care fac dovada achitării contribuției pentru CASS.
Program: luni-vineri 8-20, sîmbătă 8-14.
Str. A. Panu 1A (lîngă CEC - Hala Centrală).
☎ 211863, 218112.

• OPTIMIT
Cabinet oftalmologic și optică medicală

■ **Consultații oftalmologice complete** cu aparatură profesională computerizată asigurată de medic primar oftalmolog dr. Carmen Romanescu
■ **Prescripții ochelari și lentile de contact**
■ Execuția ochelarilor promptă și de **calitate incontestabilă** asigurată de optician Dumitru Mihăiță.
Str. Nicolina nr. 6 (lîngă pasarela de la Bazar)
Program consultații:
luni-vineri 14.30-19
sîmbătă 10-13.
Program optică:
luni-vineri 9-19
sîmbătă 10-13
Programări și informații la
☎ 239175.

• ORTOPEDICA
Servicii Medicale

B-dul Socola nr. 8, bl. C2, sc. C, parter (vis-a-vis de COMPAN), tel. 231335, 094-514420
Asigură asistență medicală în specialitățile:
■ ORTOPEDIE ȘI TRAUMATOLOGIE - consultații, tratamente (corectare diferitelor deformații ale membrelor superioare, inferioare, coloanei vertebrale sau bazinului, sutura plăgilor superficiale ale aparatului loco-motor, etc. Tratamente moderne recuperatorii după FRACTURI, ENTORSE, LUXAȚII sau afecțiuni dureroase sau inflamatorii ale aparatului loco-motor (artrite, artroze, lombo-sciatică, epicondilite, pinten calcaneean, ulcere de gambă, infecții, cicatrici vicioase după arsuri sau intervenții chirurgicale, etc) prin laser, lasero-punctură, lumină polarizată, electro-punctură, ș.a.
Pentru pacienții netransportabili asigurăm tratamente la domiciliu.
dr. B. Aniței, dr. L. Lăbușcă
■ MEDICINĂ GENERALĂ
dr. P.Onu, dr. L.Jurcă
■ GINECOLOGIE - consultații, tratamente, măsuri contraceptive, tratamente prin laser, lumină polarizată, întreruperi de sarcină prin metode clasice și prin vacuum, planing familial.
dr. S. Tomoșoiu,
dr. F. Dumitrache,
dr. D. Iancu, dr. S. Galearschi
dr. C-tin Mocănașu
dr. C. Tomoșoiu
■ MEDICINĂ NATURISTĂ ȘI ACUPUNCTURĂ
■ CHIRURGIE PLASTICĂ ȘI REPARATORIE - consultații, tratamente și intervenții chirurgicale (sutură tendoane, corectare cicatrici vicioase, corecții plastice nas-urechi, ș.a.).
dr. C. Tamaș
■ ECOGRAFII
■ HOMEOPATIE
dr.E.Galupa-medic primar (Nevroze, psoriazis, obezitate, insomnii, constipații, hemoroizi, fisuri anale, disfuncții sexuale, ulcer)
CONDIȚII OPTIME DE INTERNARE
Rețete compensate și concedii medicale.
Programări și informații suplimentare, NON-STOP, la tel. 231335 sau 094-514420.

• Dr. MIRCEA ONOFRIESCU

■ Consultații obstetrică - ginecologie
PROFESMED ☎ 213.226
luni și vineri 17.00 - 19.00
■ Echografii aparat DOPPLER COLOR computerizat
POLICLINICA 2 Iași ☎ 133.088
marți și vineri 13.00 - 15.00

☎ TELEFOANE UTILE: FARMACII

FARMACIA MELISSA - MONTERO

SALON DE TEHNICĂ MEDICALĂ
Str. Bărboi nr. 5 (vizavi de Biserica Bărboi), tel. 213123
orar: luni-vineri 8.00-18.00, sîmbătă 8.00-13.00
Importator producător si distribuitor de aparatură, instrumentar, materiale si mobilier medical

FARMACII

PODU ROȘ telefon: 234099
Orar NON STOP, str. Nicolina 2, bl. C7

PĂCURARI telefon: 216567, 216733
Orar luni - vineri 8.00-20.00, sîmbătă 8.00-14.00, șos. Păcurari 137, bl. 600

MATER OPTICA - cel mai modern centru de oftalmologie și optică medicală din România

- Unicul atelier de optică din Iași în care confecționarea ochelarilor se face cu aparatură computerizată, de ultimă generație, mînuită de tehnicieni la curent cu ultimele descoperiri și evoluții în domeniul opticii
- Precizie maximă
- Consultații oftalmologice la nivel european:

- Refracții cu autokeratorefractometru
- Fund de ochi
- Presiuni intraoculare cu tonometru Haag - Streit
- Prescripții ochelari și lentile de contact (inclusiv lentile de contact cosmetice cu dioptrie și pt. astigmatisme)

IAȘI
Bd. Independenței nr. 10
tel. 214072

Medici care asigură consultații:
Prof. dr. Sergiu BUIUC
Medic primar dr. G. BEȘCHEA
Medic primar dr. G. DIMITRIU
Medic primar dr. G. MACOVEI
Medic primar dr. C. ANDRON
Medic primar dr. M. BREDEȚEANU
Medic primar dr. G. TODOSI

Nu mai aveți nevoie de ochelari! NOU!
Chirurgia refractivă a corneei cu LASER EXCIMER reduce dioptriile dumneavoastră la zero.
Optică și consultații oftalmologice
Aparatura performantă pe plan mondial
Personalul medical și auxiliar specializat în străinătate
Se oferă servicii de ținută occidentală

Med
APOLLONIA MED
Prof. dr. Dorin CHISELIȚĂ
Conf. dr. Dănuț COSTIN
As. univ. Ion CIJEVSCHI
Medic primar dr. Dumitru PETRARU
Medic primar dr. Ovidiu FILIMON
Medic primar dr. Ada CĂLIN
Medic primar dr. Magda DOGARU
Medic specialist dr. Viorica RADUȚA
Str. Păcurari nr. 11, tel./fax 032/112 087

DENTAL PLUS cabinet stomatologic

Dr. Marius Popovici, Dr. Doina Popovici, Dr. Liliana Constantin
- **DETARTRAJ** cu ultrasunete
- **TRATAMENTE ODONTALE** cu materiale de ultimă generație
- **TRATAMENTE PROTETICE CLASICE si MODERNE** (ceramică, compozite fotopolimerizabile)
- **CHIRURGIE ORALA**
- **OPALESCENCE** - cel mai performant sistem de **ALBIRE** a dinților.
- **CONSULTATII GRATUITE**

Str. Vasile Lupu 85, bl. V3 (stația de tramvai "Dr.Savini")
☎ /fax 272.391 Luni-vineri: 7.30-20.00, sîmbătă 8-13

OPTICA MEDICALĂ

servicii asigurate de tehn. Vasile Popa
SC TRANSPARENȚA oferă:
• consultații oftalmologice • refracții cu auto-refractometru • fund de ochi • presiuni intraoculare • prescripții ochelari • lentile contact.
Calitate, siguranță și o privire limpede prin TRANSPARENȚA. TRANSPARENȚA sinonim cu COMPETENȚA!
Str. A. Panu 13 (vizavi de noul sediul BRD)
☎ 212162 Luni-vineri: 9-18, sîmbătă 10-14

STEREOPSIS centru de îngrijire oftalmologică

- CONSULTAȚII OFTALMOLOGICE (adulți și copii)
- PRESCRIPȚII OCHELARI și LENTILE DE CONTACT
- TRATAMENTE OFTALMOLOGICE de URGENȚĂ
- DOTĂRI ULTRAMODERNE pentru diagnosticul tuturor afecțiunilor oftalmologice

Consultații asigurate de medici cu specializări în țară și străinătate:
- Prof.dr **P.P. VANCEA** (133.243)
- Șef.lucrări dr. **C. BOGDĂNICI** (210.892, 092-507.913)
- Dr. **D. GHERGHEL** (095-631.416)

Centrul Comercial - Bd. Șt.cel Mare (lîngă Casa Modei)
tel. 11.66.51 luni-vineri: 9.00-17.00, sîmbătă 11.00-13.00

Cabinet stomatologic MEDI LIFE

- servicii stomatologice cu aparatură ultramodernă la **prețuri promoționale**
- **reduceri de tarife** pentru
- medici și personal medical
- elevi, studenți, pensionari, șomeri

Sistem avantajos de reduceri pt. pacienții permanenți.
Profesionalism, tinerețe, amabilitate.
Alegeți MEDI LIFE!
Str. Cucu 9, bl. D11, tronson II, ap.1 (lîngă Sinagogă)
Programări:
luni - sîmbătă: 10 - 19
☎ 032-112716, 092-363.233, urgențe, non stop

Cabinet medical și farmacie HELP-FLUX

Str. Păcurari nr. 22, tel. 143179
Mădălina FILIMON farmacist
Prof. dr. Jan HURJUI
Dr. Xenia PĂTRAȘ medic de familie
Farmacie în incinta spitalului CFR Bd. Copou, tel. 143179

Conf.Dr.Ivona Lupașcu

- medic primar obstetrică-ginecologie - diplomă europeană de competență în endoscopie ginecologică
CONSULTAȚII ECOGRAFII
■ bolile aparatului genital și ale sînului
■ sterilitate
■ diagnosticul și supravegherea sarcinii

CENTRUL MEDICAL "IRIS" ☎ 213793

Bd. Copou nr. 38, bl. A4, sc. A (vis-a-vis de Grădina Copou)
■ ecocardiografie - adulți și copii
■ ecografie vasculară și generală
■ urologie - consultații și ecografii
■ dermatologie
■ reumatologie
■ medicină internă
ECOGRAF DOPPLER COLOR COMPUTERIZAT ULTRAPERFORMANT

CORPO SAN

Servicii Medicale Mobile
- Consultații medicale la domiciliu
- Internare în spital în caz de necesitate
- Tratamente injectabile
- **Electrocardiograme** și **măsurarea glicemiei** (rezultat imediat), la domiciliul pacientului

NON STOP Tel. URGENȚE 092 376.370
Programări: 210.410 la telefoanele 212.211

NOU! Cabinet de medicină de familie înscrieri pentru medicul de familie
Informații și programări la tel.: 212.211; 210.410
Program zilnic: 8 - 19
sîmbăta: 8 - 13
CORPO SAN
Str. Gării 19 (colț cu str. Uzinei)

Pentru societăți comerciale oferim asistență medicală NON STOP (pe bază de abonament)

Medic primar O.R.L. Dr. I. CORNEA

Program: luni, miercuri, vineri - orele 15.00-17.00
acordă consultații și tratamente pentru boli de nas-gît-urechi, la copii și adulți, în Cabinetul Medical "HELICOMED" (Dr. Marin Burlea), str. Străpungerii Silvestru nr. 32 (lîngă Autogară), tel. 217666.

TELEFOANE UTILE - CABINETE ȘI FARMACII VETERINARE

INTERSERVICE VET
- CLINICĂ VETERINARĂ
☎ 032/217111, 094-550153
- FARMACII VETERINARE
☎ 032/214983

Program: 8.00-20.00

CABINET VETERINAR
PROVET IAȘI
Str. Smîrdan nr. 93 C
ZILNIC : 9.00 -23.00
Consultatii și tratamente la domiciliu
☎ 233.772, 092.376.433 (NON STOP)

CABINET SI FARMACIE VETERINARĂ
ANIMAVET
Str. Smîrdan nr. 70
luni-vineri : 8.00 -20.00
sîmbătă-duminică: 9.00-15.00
Consultatii și tratamente la domiciliu
☎ 237.874

CABINET DUOVET
Str. Nicolae Gane nr. 25
zilnic : 16-20, sîmbătă: 10.00 - 13.00
duminică - închis
☎ 092555155, 032/214773

SERVICII MEDICALE MOBILE
● consultații ● deparazitări ● vaccinări ● tratamente la domiciliu.
☎ 094396303, 032/138328

FARMACIE SI CABINET VETERINAR
SANIVET
- Str. Străpungerii Silvestru nr. 7 (vizavi de „Metropizza Gară")
☎ 032/218465
- Str. Nicolina 4A
☎ 032/224008

luni-vineri : 8.00 - 19.00
sîmbătă: 8.00-15.00
duminică închis

CABINET SI FARMACIE VETERINARĂ
SANOVET
Păcurari 116 (vizavi de stația SHELL Păcurari)
zilnic : 9.00 - 20.00
duminică 9.00 - 14.00
☎ 032/259286; 094622730
NON-STOP

WHITE FOX
- CABINET SI FARMACIE VETERINARĂ
Străpungerii Silvestru 9
- FARMACIE VETERINARĂ
Păcurari 18
zilnic : 9.00 - 20.00
sîmbătă, duminică 9.00 - 14.00
☎/fax 143241, 094502645, 094279923 -NON STOP

☎ TELEFOANE UTILE: FARMACII

• A.T.I.- PULS
Sos. Natională 194, bl. D
zilnic : 7.30 - 21.00
sîmbăta :8.00 - 20.00
duminica : 8.00 - 18.00
☎ 233.242, 233.223

• THYMUS
Str. Arges nr. 6, bl. D8 (Al.cel Bun, în spatele Caseriei CONEL)
Luni-vineri : 8.00-20.00
sîmbăta, duminică : 8 -16
☎ 154.445

• EUROPHARM
Str. Cerna 1 (Mircea cel Bătrîn)
zilnic : 8.00 - 20.00
sîmbăta : 8.00 - 14.00
duminică: 8.00 -14.00
☎ 224.109

• FARMA LIV
Str. Nicolina nr. 11, bl. A5
zilnic: 8.00 - 20.00
sîmbăta: 8.00 - 20.00
duminica: 8.00 - 14.00
☎ 231.197

• GABRIELA FARM
Str. Păcurari, bl. 582
zilnic: 8.00 - 20.00
sîmbăta: 8.00 - 20.00
duminica: 8.00 - 14.00
☎ 218.473, 216.507, 220.205

• FARMA BEST FLORA NON STOP
Str. Vasile Lupu nr. 108A; bl. G6 (lîngă magazinul FLUX)
☎ 271.962

• FARMACIA IRIS PHYTO PHARMA
Bd. Copou 3 (la parterul Trustului de constructii)
zilnic: 7,15-20,00;
sîmbăta 9,00-14,00;
duminica 9,00-14,00;
☎ 219296

• FARMACIA IRIS PHYTO PHARMA
Sos. Păcurari nr. 43, bl. 545
zilnic: 8,00-21,00;
sîmbătă 8,00-18,00;
duminică 8,00-14,00;
☎ 250337

• FARMACIA PROFARM
str. Carpați nr. 17 (lîngă Posta din Nicolina)
zilnic: 8.00 - 21.00
duminică: 8.00 - 16.00
☎/fax 224.952

• NOREX PHARM
str. Grigore Ureche nr. 1 (lîngă Tribunal)
zilnic : 8.00 - 20.00
sîmbăta : 8.00 - 16.00
duminică: 8.00 -14.00
☎ 216.382

• BABY FARM
Str. V. Lupu 70-74
luni-sîmbătă : 8.00 - 20.00
duminică: 8.00 - 16.00
☎ 271.357

• FARMACIA PROFARM 2
str. V. Lupu nr. 86 (lîngă magazinul Flux Alimentar)
NON-STOP
☎: 173.122

• REMEDIA
Str. Gării 30
zilnic : 7.30 - 20.00
sîmbăta : 8.00 - 14.00
duminica : 8.00 - 14.00
☎ 146.325

Atenție!

Monitorul vine în întîmpinarea problemelor dumneavoastră cu noi **soluții** (centre de **mică publicitate**)

în interiorul magazinului Emi

în interiorul magazinului Hala Centrală

Alexandru cel Bun

în interiorul magazinului Electronic RGQ

Păcurari

în interiorul magazinului Expo-Confort

Tătărași

în interiorul Casei de amanet Coriolan Aur Smarald

VÎNZĂRI

■ Vînd balast și nisip convenabil. Telefon 094/202797. (4763615)

■ Vînd pui Chow-Chow, vîrsta două luni, deparazitați și vaccinați. Telefon 092/243002. (4763574)

■ Vînd pui Rottwailer, cu acte recunoscute, părinți campioni, talie mare, aspect deosebit, cozile tăiate. Preț negociabil. Telefon 177704. (4763598)

■ SC GER ROM - îmbrăcăminte și încălțăminte second hand import Germania, sortată și ambalată. Livrăm marfă și pe credit în baza prezentării de garanții materiale. Informații tel: 034 - 185.872; 094 - 694741; 094 - 793.556; 094 - 769.112; 034 - 179.471 (BC - 3704583.71.72)

■ Vînd cuptoare panificație pe vatră. Noi. Tel. 092-548.775. (NT-1704563.1.6)

■ **TABLĂ ZINCATĂ SIDEX**

0,4x1000x2000

HIDROIZOLAȚII

Execuție și materiale import. Tel. 092-524.859; 032/125.705; hidro@yahoo.com (NT-7957075.26.26)

■Importator direct Italia vînd vitrine orizontale și verticale, compresoare ptr. camere și vitrine frigorifice, lăzi frigorifice și supermarket, rotisoare, aragaze, grătare restaurant. Tel. 034 - 118.566; 094 - 173.723; 094 - 868.305. (BC - 3045749.14.15)

■ Vînd țeavă din recuperări Fi 50 mm și profil cornier și teu de 40 mm, profil tip I 80x40 mm, prețuri avantajoase. Rel. tel. 094- 566497, 092-375358. (BR-CH10156.1.7)

■Vînd cuptoare electrice panificație (patiserie), 3 tobe în garanție. Tel. 094 - 546.196. (BC - 5513413.8.10)

■ NOU! DEPOZIT ÎN BACĂU. Acid citric Austria, citrat de sodiu, zaharină, aspartam, gelatină alimentară, emulsii băuturi răcoritoare, dozatoare. Prețuri în funcție de cantitate Telefon 094 - 594.342 Bacău, str. Turbinei, nr. 4. (BC - 5513212.8.15)

■ Vînd oțel beton PC + OB, toate dimensiunile, la prețul de 6.700 lei/kg. Relatii tel. 094/615007; 094/529241. (Vs.5089624.1.10)

■ Firmă producătoare, vindem dozatoare bere omologate. Garanție! Preț 7 milioane lei. Telefon 093.317911, 036 / 475045. (GL - 5878161.1.5.)

■Vînd linie completă fabricație pufuleți (tip Baia Mare), utilaj industrial omologat, cu randament de 60 kg/oră. Tel. 094 - 813.598. (BC - 5513604.4.6)

■ **Vînd tablă zincată 0,5X1.220X2.000 MM, 16.185 lei/Kg, 155.000 lei coala. Telefon 031/517037. (BT.2278498.3.10)**

■ Vînd vin nobil, 12,5 grade tărie, preț 10.000 lei/litru, negociabil. Relații telefon 035/471686. (Vs.5360964.1.6)

■Vînd MUT 300, 220W, confecționat artizanal compus din 8 mașini. Tel. 034 - 143.266. (BC - 5513431.2.2)

■ Vînd cherestea stejar, uscată și grindă de brad, uscată. Tel. 033/66.32.73. (NT-1613009.2.2)

■ Vînd utilaje carmangerie, complete. Tel. 095-860.515. (NT-1704572.1.3)

■ Vînd moară porumb MP1. Fabricație Umaro Roman. Nouă. Preț 33.000.000 lei. Tel. 093-355.046. (NT-17046570.1.2)

■ Vînd PUI o zi, roșii și albi. Cantități mari - asigur transportul. 092.308.328, 037/632.434. (VN-5bf37.1.5)

ELECTRONICE

■Vînd soft ptr. decodări și deblocări telefoane mobile. Tel. 092 - 720.693. (BC - 5513632.2.12)

CUMPĂRĂRI

■ Plata pe loc: obiecte argint, tablouri, porțelanuri, statuiete, icoane, timbre, monede, mobilier vechi. Telefon 224481; 092/239008. (4763614)

■ Cumpăr cupoane agricole în cantități mari, ofer cel mai bun preț al zilei. Telefon 092/489513; 094/935949. (7730465)

LOCURI DE MUNCĂ

S.C. SECA DISTRIBUTION S.R.L.- DIVIZIA WRIGLEY,

distribuitor al produselor Wrigley, caută tineri dinamici pentru dezvoltarea echipei de vînzări din orașele

Iași și Pașcani.

Cerințe: - abilitate în comunicare; - spirit de echipă; - capacitate bună de negociere; permis de conducere; - experiență în domeniul vînzărilor constituie un avantaj. Oferim: - salariu motivant; - mașină de serviciu. Trimiteți scrisoare de intenție și C.V. la fax 032/217390, pînă la data de 8.06.2000, cu specificația pentru Divizia Wrigley. (4763749)

S.C. EUROTEX COMPANY S.R.L.

angajează un inginer tehnolog și un inginer C.T.C. Persoane dinamice și cu experiență în domeniul confecții textile. Salariu atractiv. Relații la telefon 710989. (I.01)

■ **Firmă din Sydney - Australia caută urgent ospătari, bucătari, barmani, patiseri, brutari și debarasatori. Salariu mediu 2000$ lunar. Telefon 044-892111/18.500 lei/30 sec. (I-22)**

■ **Restaurant din Toronto - Canada caută bucătari, ospătari și brutari. Salariu bun. Telefon 044-892111/18.500 lei/30 sec. (I-22)**

■ **Pensiune privată din SUA caută urgent cameriste, ospătari, recepționeri, instalatori. Salariul bun. Telefon 044-892111/18.500 lei/30 sec. (I-22)**

■ S.C. DAR DC COM S.R.L. Iași angajează confecționere cu experiență. Relații la sediul firmei, str. Vasile Lupu nr. 78 (lîngă Spitalul de pediatrie) sau la telefoanele: 239420, 239430; 210722. (7730363)

■ Societate confecții tricotaje angajează personal pentru croit, triploc, mașini speciale. Telefon 277252. (7730491)

BANCA ROMÂNEASCĂ S.A.

organizează selecție de personal în vederea ocupării postului de

șef serviciu credite la Sucursala Iași.

Condiții de depunere a CV-urilor: - studii de specialitate; - experiență în activitatea de creditare; - aptitudini de coordonator; - persoane adaptabile schimbării, cu flexibilitate, spirit de echipă, deschidere spre comunicare. Scrisorile de intenție și CV-urile se primesc la sediul central al Băncii Românești din București, Bd. Unirii nr. 35, sector 3 - Direcția Resurse Umane, pînă la data de 12.06.2000, tel./fax 3211601, int. 296. (I22)

■ Firmă italiană angajează confecționere, capabile de a asambla produse textile. Salar avantajos, superior mediei. Relații la telefon 092/723533 sau la laboratorul de confecții din cartier Dancu (bl. A9, parter). (7730381)

■ TEHNOEXPERT S.R.L., producție mobilier și scaune, producție publicitară angajează director marketing, agenți vînzări. Telefon 216621, 210991. (4763453)

■ Companii americane oferă lucru la domiciliu. Trimiteți plic la CP 1015 Craiova. (I22)

■ Angajez 2-3 confecționere cu experiență (zona Bucium, lîngă Hanul Trei Sarmale). Telefon 094/584687. (4763595)

Saloanele de coafură EXCLUSIV - IRINA SCHROTTER

angajează, prin concurs, coafeze și manichiuristă-pedichiuristă. Relații la telefon 212648 sau 212530. (4763750)

■ Locuri de muncă în Israel și Germania pentru: dulgheri, fierari-betoniști, zidari, faianțari, macaragii, șoferi calificați. Tel. 891060 (30.250 ROL-30"). (BR-F6940842.31.07.2000)

■ Angajăm pentru sezon (Eforie Nord) bucătar calificat cu referințe, ospătare. Tel. 891060 (30.250 ROL-30"). (BR-F6940842.31.07.2000)

■ Societate de construcții angajează pentru lucrări în Germania, ingineri și mașiniști constructori cunoscători de limba germană. Tel. 891060 (30.250 ROL-30"). (BR-F6940842.31.07.2000)

■ Recrutăm pentru Israel asistente medicale, menajere, mecanici utilaj greu, sudori CO2 (dioxid de carbon) - autogeni, lăcătuși și constructori. Tel. 891060 (30.250 ROL-30"). (BR-F6940842.31.07.2000)

■ Societate comercială angajează ospătari, barmani, fete pentru piscină. Tel. 891060 (30.250 ROL-30"). (BR-F6940842.31.07.2000)

■ Societate comercială angajează secretară cu studii medii, salariu avantajos. Tel. 891060 (30.250 ROL-30"). (BR-F6940842.31.07.2000)

■ Societate comercială angajează contabil pentru evidența primară. Program flexibil, salariu motivat. Tel. 891060 (30.250 ROL-30"). (BR-F6940842.31.07.2000)

■ **Societate, înscrie / selecționează muncitori calificați / necalificați pentru lucru în străinătate. Comisionul la locul de muncă. Relații la telefon 093.433722, 093.433720. (GL - 3894315.25.52.)**

■ Firmă străină, selectionează urgent prin partenerul său român, muncitori calificați și necalificați pentru lucrări navale, construcții civile și turism. Telefon 092.884067, 092.931076, 092.827544. (GL - 5877412.1.21.)

■ Elisabeth International Artist Agency selecționează tinere cu vîrsta între 18 - 28 ani pentru obținerea de atestate artistice, contracte avantajoaseîn Grecia + Luxemburg, Elveția, Japonia. Asigurăm coregrafie, cazare, masă, vize de lucru urgente. Seriozitate! Telefon 01/6754987, 01/3306980, 092.939379. (gl - op.1.9.)

■ Societate comercială angajează persoană autorizată în executarea lucrărilor de cadastru. Relații la telefon 094/593682. (Vs.2203107.4.10)

■ SC GSR SRL Alexandria - unic distribuitor pe zona Moldova a produselor GERMINO SA, cu puncte de lucru în Focșani și Bacău, caută distribuitori în județul dumneavoastră. Relații la tel. 094/780.491 sau 094.152.043. (VN-3698383.1.6)

DIVERSE

■ **OFTICOSU'**

Premieră absolută, cu Doru Octavian Dumitru, 8 iunie, ora 20,00, la Casa Sindicatelor. Biletele - la casa sălii. (7730390)

■ Vize: Italia, Germania, Olanda. Anglia: URGENT. Rog seriozitate maximă. Acont zero. Tel. 094 - 142.634. (BC - 5513190.19.20)

■Săptămînal excursii Italia, Spania, Grecia, Anglia, vize ind. Schengen, prețuri f. mici. Tel. 034-185.284; 094- 584.185. (BC - 3045473.13.13)

■Agenția Arrivo Tour Bacău organizează excursii, viză ind. Austria, Franța, Olanda, Italia, Egipt, Emiratele Arabe, Tunisia. Documentație minimă, fără interviu. Tel. 034 - 180.125; 092 - 356.913. (BC - 4808415.8.20)

■EXCURSII URGENTE ITALIA, PLECARE 14 IUNIE, ANGLIA, ISRAEL, VIZE IND. SCHENGEN. Tel. 034 - 130.147. (BC - 4808899.8.14)

■Excursii în Anglia, Franța, Belgia, Olanda, Spania, Italia cu vize individuale. Tel. 034 - 178.270; 092 - 924.322. (BC - 4459948.8.16)

■ Agenția Koster organizează excursii Italia. Închiriază autocare 35,51 locuri. Obținem vize Schengen la urgență. Bilete litoral și munte. Tel. 034 - 11.63.95, 034 - 111.932, 094 - 591.620. (BC - 5870651.7.30)

■ **FUNDAȚIA ABC în colaborare cu instituții de profil, organizează pentru elevi tabere de informatică la: Runc - Buhuși - 6 zile - 545.000 lei; Năvodari - Constanța - 7 zile - 995.000 lei. Se asigură cazare, masă și program de tabără, facilități pentru profesori însoțitori. Relații la tel. 092 - 792.553 sau 095 - 621.299. (BC - 5513614.6.6)**

■ Plecări urgente în Italia, relații la Geovani. Telefon 094.807408.(SV-1776848-1.7)

■ Vize, excursii în Norvegia, Suedia, Elveția, Anglia, Egipt, Olanda, Mexic, Franța, Iordania, Italia, Spania, Germania, Spațiul Shengen. Telefon 093-369312 după ora 16.00. (BT.2278490.3.5)

■ Obținem vize individuale pe spațiul Schengen, Elveția și America. 092-510.275; 092-588.260. (NT-1704553.3.6)

■ Călăuză Italia. Plecare urgentă. Telefon 092-980851. (BT.2278487.2.3)

■EXCURSII ITALIA, FRANȚA, SPANIA, GERMANIA, OLANDA. ÎNSCRIERI FĂRĂ AVANS. TEL. 094 - 593.864. (BC - 5870641.2.24)

■Excursie Italia viză individuală, plecare13 iunie, urgent vize Schengen 1 an. Tel. 034 - 178.270; 092 - 924322. (BC - 5513616.2.6)

■**ANUL 2000 - ANUL PĂCII, EXCURSII ISRAEL (plecare pe 20 iunie) PRIN ALICE TOUR. TEL. 034 - 176.924; 094 - 203.954. (BC - 5513622.1.1)**

■ Facilitez vize Schengen Elveția, SUA, Australia. Fără avans. Rog seriozitate. Tel. 095.626.942. (VN-5bf12.1.3)

OFERTE SERVICII

■ Aplic folie de protecție solară - antiefracție pe parbrize auto, vitrine, balcoane. Tel. 094.532.898. (BV-chit. 1281539-15)

■ **SC execută cele mai ieftine HIDROIZOLAȚII termosudabile, material import. Vindem materiale pentru orice tip de izolații. Seriozitate, calitate, garanție. Deplasare oriunde. Tel. 034 - 183.379, 092 - 347.505. (BC - 4808159.8.12)**

■ **Executăm HIDROIZOLAȚII cu materiale import, cu 5000 lei/mp sub prețul pieței. Calitate, seriozitate, garanție 5 ani. Deplasare în toată Moldova. Tel. 034 - 137.036, 092 - 347.124. (BC - 4808897.4.11)**

■ **HELP LINE - Pentru copiii noștri**

■ Puteți primi GRATUIT informații privind alimentația și creșterea sugarului, zilnic, orele 16,00 - 17,00, la tel. 214002. Policlinica "Sănătatea 2000", dr. Iordache Constantin - medic pediatru. (I. 20)

■ **ÎNFIINȚĂRI SOCIETĂȚI COMERCIALE**

■ procedură completă: redactare acte; Notariat; judecător delegat; Camera de Comerț; Administrația Financiară; cod fiscal; ștampilă; ■ termen - 15 zile ■ ACTE ADIȚIONALE DIVERSE: ■ puncte de lucru; modificare asociați; sediu; extindere obiect; majorare capital; preluări firme; fuziuni-divizări etc; ■ AVIZE ȘI AUTORIZAȚII DE FUNCȚIONARE-REAVIZARI: ■ aviz principiu și autorizație Primărie; ■ autorizație sanitară; ■ autorizație pompieri; ■ autorizație mediu; ■ autorizație protecția muncii; ■ autorizație firmă luminoasă ■ ÎNFIINȚĂRI FIRME OFF-SHORE ■ CONTRACTE COMERCIALE ■ BIROU AUTORIZAT hotel "Unirea", et. 1, cam. 109. Telefon 117733 sau mobil 092211121, program: luni-vineri, orele 9,00 - 17,00 (0798407)

■ **M.V.D. Servicii consulting**

■ ÎNFIINȚĂRI SOCIETĂȚI COMERCIALE (SRL, SA): ■ procedură completă: Notariat, Camera de Comerț, Cod fiscal, Adm. Financiară, ștampile; ■ ACTE ADIȚIONALE-MODIFICĂRI ACTE CONSTITUTIVE: ■ majorare capital social, deschideri puncte de lucru, filiale, sucursale, extinderi al domeniului de activitate, modificări de asociații etc. ■ AUTORIZAȚII ȘI AVIZE DE FUNCȚIONARE: ■ aviz principiu Primărie, Sanepid, Pompieri, Protecția Muncii, Mediu etc.; ■ pentru: birouri, spații comerciale, depozite, spații de producție etc. ■ autorizație firmă luminoasă; ■ REAVIZAREA AUTORIZAȚIILOR DE FUNCȚIONARE. ■ $ Hotel Unirea, et. 1, cam.107. Tel./fax 212299, mobil 092/212299, 092/395500; ■ pentru autorizații cam. 105, tel. 215015, mobil 092/374899; 092/379369; ■ program 9-19, sîmbătă 9-14. (I-20)

■**S.C. CORIOLAN AUR SMARALD SRL**

efectuează

- achiziții de aur pentru prelucrat, la 75.000 lei pe gram - echivalent 14 k;

- preschimbarea aurului în aur dentar.

Relații zilnice, la telefon 232001. (I-06)

■ **Reparații frigidere, la domiciliul clientului. Garanție - doi ani. Telefon 145523. (7730281)**

■ Filmări video și fotografii cu cameră "Panasonic" M. 3500. Seriozitate. Telefon 095/417544. (4763577)

MATRIMONIALE

■ Fete la domiciliul tău! Sună la 891888 (30.250 ROL-30"). (BR-F6940842.31.07.2000)

■ Sexy, selecte, superbe oferim companie domnilor generoși. 891888 (30.250 ROL-30"). (BR-F6940842.31.07.2000)

■ Tinere studente fără prejudecăți oferim companie de calitate. 891888 (30.250 ROL-30"). (BR-F6940842.31.07.2000)

■Doamnă de 42 de ani, fără obligații, cu casă la țară, doresc să cunosc domn serios pentru a-mi alunga singurătatea, eventual căsătorie. Tel. 034 - 283.090. (BC - 5513417.2.2)

LICITAȚII

■ S.C. MOLDOPLAST S.A. Iași, cu sediul în Calea Chișinăului nr. 23, organizează licitație publică cu strigare conform prevederilor OUG nr. 88/1997 aprobată prin Legea nr. 44/1998 și Normelor metodologice privind privatizarea societăților comerciale și vînzarea de active, aprobate prin H.G. nr. 450/1999, pentru vînzarea următoarelor active, cu plata integrală: 1. Teren și construcții aferente amplasate în partea de N-V a incintei S.C. Moldoplast S.A. Iași - Calea Chișinăului nr. 23 - preț de pornire licitație = 3.676.421.366 lei, fără TVA; 2. S.P.M.P. Belcești (prelucrare PE) - com. Belcești, jud. Iași - prețul de pornire = 2. 195.200.000 lei fără TVA. Licitația va avea loc la data de 20 iunie 2000, ora 11.00, la sediul vînzătorului - Calea Chișinăului nr. 23, Iași. Dosarele de prezentare a activelor pot fi procurate contra cost (500.000 lei) de la sediul S.C. Moldoplast S.A. Iași. Date suplimentare și informații despre activele respective se pot obține zilnic între orele 10,00-14,00 la serviciul R.P.D. de la sediul vînzătorului, telefon 032/132800, int. 176. Pentru participarea la licitație, ofertanții vor depune la sediul societății, pînă în ziua licitației, ora 10.00, documentele prevăzute de legislația în vigoare, precum și dovada achitării contravalorii dosarului de prezentare. Participanții la licitație vor depune la casieria societății sau în contul 2511.1-29.1/ROL - BCR Iași taxa de participare de 5.000.000 lei și vor face dovada consemnării la dispoziția S.C. Moldoplast S.A. a garanției de 3% din prețul de pornire al licitației. Valoarea terenului aferent activului este inclusă în prețul de pornire al licitației. (4763514)

■ STAȚIUNEA DE CERCETARE ȘI PRODUCȚIE VITI-VINICOLA IAȘI, cu sediul în Iași, Aleea Mihail Sadoveanu nr. 48, organizează licitație publică deschisă cu strigare pentru vînzarea de active. Lista activelor și caietele de sarcini se găsesc la sediul unității. Licitația va avea loc la sediul unității pe data de 23 iunie 2000, ora 10,00. Relații suplimentare la telefon 032/219500, interior 21. (4763707)

■ Banca Comercială Română S.A. - Sucursala Județeană Iași, str. Palat nr. 11, vinde prin licitație publică la Judecătoria Iași - dosar nr. 3108/2000 un teren în suprafață de 2400 mp situat în Iași, str. Cicoarei nr. 4, cu termen de vînzare 9.06.2000. Relații la telefon 230500; 230501; 230507, interior 133 sau 134. (I.14)

PIERDERI

■ Pierdut certificat depozit trezorerie, seriile: A 2332897, A 2067383, A 2067384, A 2067385. Le declar nule. (4763610)

■ Pierdut pikinez în zona Nicolina-Cireșica. Are curelușă la gît. Ofer recompensă. Telefon 178358; 122797. (6831025)

■ Pierdut acte pe numele Amariei Constantin. Ofer recompensă. Se declară nule. Telefon 212697, 212702.(I-18)

■ Pierdut legitimație de călătorie pe numele Dănăilă Mărioara Viorica. O declar nulă. (4763594)

■ Pierdut carnet de student pe numele Dascălu Florentina. Îl declar nul. (4763596)

■ Pierdut legitimație transport pe numele Păduraru Nicoleta. O declar nulă. (4763597)

ANUNȚURI SPECIALE

■ Tînăr patron, doresc cunoștință tînăr băiat, aspect fizic plăcut, pentru prietenie. Dacă este necesar îi ofer un loc de muncă și cazare. Tel. 093.406.174. (VN-2BF50.1.10)

MULȚUMIRI

Familiile Dumitraș și Gavrilescu

mulțumesc celor care le-au fost aproape în marea lor durere. (4763701)

Viorica și Tudor Dumitraș

aduc mulțumiri domnului conferențiar doctor Dan Niculescu, doamnei doctor Anda Buiuc precum și personalului medical de la Spitalul "Sf. Spiridon" pentru înaltul profesionalism și înțelegerea cu care l-au îngrijit pe dragul lor PETRU DRUMITRAȘ. (4763701)

■ Daniela dorește să mulțumească clarvăzătoarei din Galați care prezice trecutul, prezentul și viitorul în zodii. Ea a reușit să mă căsătorească pentru că aveam cununiile legatepe toată viața. Roxana are un har deosebit, rezolvă căsnicii destrămate, cununiilegate, scoate argintul viu, descîntă de frică și oferă talismane de reușită și contra farmecelor. Roxana a fost și la Nadine Show. telefon 036 / 314121, str. Alexandru Cernatnr 174. (GL - 5878419.1.3.)

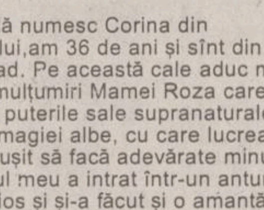

■ Mă numesc Corina din Vaslui,am 36 de ani și sînt din Bîrlad. Pe această cale aduc mii de mulțumiri Mamei Roza care prin puterile sale supranaturale și ale magiei albe, cu care lucrează, a reușit să facă adevărate minuni. Soțul meu a intrat într-un anturaj dubios și și-a făcut și o amantă. În casă erau numai certuri și totul mergea din ce în ce mai prost. Am ajuns disperată la Mama Roza care mulțumită puterilor ei deosebite a reușit să-mi liniștească soțul. Mama Roza lecuiește de beție, vindecă de impotență, scoate argintul viu, aduce spor în casă, dezleagă cununiile, alungă farmecele. Apelați la Mama Roza și nu veți regreta. Adresa: Mama Roza, str. Răscoalei nr. 67 Buzău. Telefon 038 / 434514, 095.412987. (5878170.1.1.)

■ Mă numesc Elena din Iași și aduc mulțumiri doamnei Maria din Brăila pentru binele ce mi l-a adus în casă. Am fost despărțită 2 ani de zile, dînsa ne-a împreunat cu bărbatul meu după numai cîteva ședințe. Doamna Maria mai vindecă de epilepsie, impotență, argint viu, băutură, mîncărime, desface cununii. Doamna Maria este renumită pentru binele cel face oamenilor și a fost dată la PRO TV, Antena 1 și Prima TV. Dacă doriți să aveți parte de bine, căutați-o pe doamna Maria la tel. 619063 sau în Brăila, str. Oituz nr. 12. (BR-CH.12357.1.2)

Sediul redacției
MONITORUL
Str. Smîrdan nr.5
Luni-Vineri: 8.30 -16.30
Sîmbătă: 9.00-12.00

Interior Magazin
MATERNA
Luni-Vineri: 8.00 - 16.00
Sîmbătă: 9.00 - 12.00

Interior magazin
ELECTRONIC RGQ
Alexandru cel Bun
tel. 216739
Luni-Vineri: 8.00 - 16.00

HALA CENTRALĂ
în interiorul magazinului
Luni-Vineri: 8.00 - 16.00

Interior Magazin
VAMA VECHE
COMVINI SRL
Luni-Vineri: 8.00 - 16.00

Magazin
1001 ARTICOLE
Podu Roș
Metalo Chimice
tel. 130750
Luni-Vineri: 8.00 - 16.00

Interior Magazin
EXPO-CONFORT
Păcurari,
tel. 250928
Luni-Vineri: 8.00 - 16.00

Casă de Amanet
Interior
CORIOLAN AUR SMARALD
Tătărași, tel. 272494
Luni-Vineri: 9.00 - 17.00

Interior Magazin
EMI
B-dul Independenței
tel. 213352
Luni-Vineri: 8.00 - 16.00

STAREA CIVILĂ
Interiorul clădirii Stării Civile
Luni-Vineri: 8.00 - 16.00

CENTRE DE PRELUARE A ANUNȚURILOR DE MICĂ PUBLICITATE

Pentru sugestii, reclamații și informații puteți suna la

tel./fax: 271333 int. 121,
orele 9.00-12.00 (luni-vineri).
Duminica anunțurile se primesc numai în caz de urgență, la sediul redacției din str. Smîrdan nr. 5, et. 3, cam. 10, orele 15.00-17.00.

DECESE

✝

A plecat în lumea celor drepți un suflet curat și plin de candoare, al unui copil răpus de o boală necruțătoare.
ANDREI DAVID
și-a găsit în sfîrșit liniștea. Dumnezeu să-l odihnească. Străbunicii, Maria și Mihai Trișcă, familiile Sava și Cogut, mătușa Ana. (4763703)

✝

La 2 iunie s-a ridicat la ceruri, sub chip de înger, micul
ANDREI,
după o lungă și grea suferință, vegheată și alinată dintotdeauna de cei ce i-au fost lui cei mai dragi, bunica lui "Floare de cîmp", bunicul lui, Cramer, mătușa lui, Mirela și tatăl cel iubit, George. Liniște și pace veșnică noi vom veghea în continuare. Înmormîntarea - la biserica Spitalului de copii "Galata", marți, 6 iunie 2000, orele 12.00. (4763703)

✝

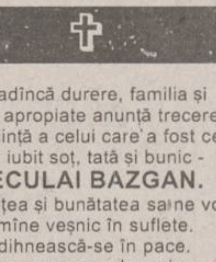

Încremeniți de durere, soția, Mariana, fiii - Onuț și Ady, nepoțeii - Adinuța, Mihăiță, Vlăduț și Mișa, nurorile - Dana și Diana anunță dispariția fulgerătoare a bunului lor soț, tată, bunic și socru, cel care a fost maistru croitor -
DUMITRU PANAINTE,
63 ani. Înhumarea are loc marți, 6 iunie, orele 10.00, la cimitirul "Eternitate". Vei rămîne veșnic în inimile noastre, dar viața fără tine va fi cu mult mai grea pentru noi toți. (4763616)

✝

Cu adîncă durere, familia și rudele apropiate anunță trecerea în neființă a celui care a fost cel mai iubit soț, tată și bunic -
NECULAI BAZGAN.
Blîndețea și bunătatea sa ne vor rămîne veșnic în suflete. Odihnească-se în pace. Înhumarea va avea loc miercuri, 7 iunie 2000, la cimitirul "Eternitate", orele 11,00. (4763708)

✝

Familia anunță cu durere trecerea în neființă a tatălui lor -
GHEORGHE MIHALACHE,
veteran de război. Înmormîntarea va avea loc marți, 6 iunie, orele 13.00, la cimitirul "Sfinții Apostoli Petru și Pavel". Dumnezeu să-l odihnească în pace. (4763607)

✝

Familiile Helepciuc și Mircea Hanganu anunță cu nespusă durere moartea celui care a fost
ALEXANDRU HELEPCIUC,
un bun soț, tată și bunic, veteran de război. Înmormîntarea va avea loc miercuri, 7 iunie, la cimitirul "Bucium". (I-20)

CONDOLEANȚE

✝ Colectivul Laboratorului de Microbiologie de la Spitalul Clinic de copii "Sfînta Maria" Iași este alături de colega Rodica Lumaicu la pierderea mamei și transmite condoleanțe familiei îndoliate. Dumnezeu să o odihnească în pace. (4763599)

✝ Consiliul de administrație al Tehnica Confecției - SOCOM regretă decesul celui care a fost un om și un meseriaș deosebit, DUMITRU PANAINTE, maistru croitor la Casa de Modă timp de 30 de ani. Dumnezeu să-l odihnească în pace. Sincere condoleanțe familiei îndoliate. (4763702)

✝ Consiliul de administrație al Tehnica Confecției - SOCOM transmite dnei președinte Odette Nechifor sincere condoleanțe pentru pierderea suferită. (4763702)

✝ Familia prof. dr ing. Adrian Dima și familia Ovidiu Minea sînt alături de Elena Nuțescu la greaua pierdere suferită prin decesul tatălui. Sincere condoleanțe. (I-20)

✝ Conducerea S.C. MOLDIFCA S.A. Iași și colegii sînt alături de dra Mirela David la marea durere pricinuită de dispariția la numai 11 ani, după o grea suferință, a nepoțelului, ANDREI DAVID. Dumnezeu să-l odihnească. (9513404)

✝ Colegii din cadrul Atelierului "Reparații turbine" - CET 1 sînt alături de familia Victor Crăciun în greaua încercare pricinuită de pierderea tatălui. (4763705)

✝ Familia Ioan Sîrbu deplînge moartea fulgerătoare a rudei dragi - PETRU MORARU. Dumnezeu să-l odihnească. (4763706)

✝ Administratorul Ninel Stroescu împreună cu salariații de la S.C. PAN UNIVERSAL S.R.L. - Tg. Frumos, filiala Belcești, deplîng decesul colegului CORNEL STAN, gestionar la moara de grîu. Sincere condoleanțe familiei îndoliate. (4763606)

✝ Colectivul ALPHA BANK ROMÂNIA S.A. - sucursala Iași - este alături de colega Marilena Ciubotariu la pierderea provocată prin decesul socrului. Sincere condoleanțe. (4763608)

✝ Colectivul Casei de modă, "Croitorie bărbați", maiștrii Mihai Cojocaru și Mihai Noroc, împreună cu toți angajații, transmit sincere condoleanțe familiei Panainte pentru decesul fulgerător al celui care a fost un om deosebit și profesionist desăvîrșit, maistrul croitor DUMITRU PANAINTE. Dumnezeu să-l odihnească în pace. (4763612)

✝ Colectivul Atelierului de croitorie "Gavrileț" regretă trecerea în neființă a celui care a fost maistru DUMITRU PANAINTE și transmite sincere condoleanțe familiei și celor apropiați. Dumnezeu să-l odihnească. (7730407)

✝ Familia Silviu Lache regretă trecerea în neființă a celui care a fost IOAN CUSIN (NENEA NICU) și este alături de Lili, Lili și Irina Neculau în aceste tragice împrejurări. (7730729)

✝ Colectivul D.S.P.T. Iași transmite sincere condoleanțe colegului Mihai Oprișan pentru pierderea suferită prin decesul tatălui. (7730725)

✝ Serviciul administrativ al Spitalului Clinic Recuperare, Laboratoarele de anatomie patologică și analize medicale sînt alături de colega Carmen Tabarcea, în clipele grele pricinuite de decesul tatălui și-i transmit sincere condoleanțe. (4763510)

✝ Familia Săcăleanu transmite sincere condoleanțe familiei Ghiarasim și își exprimă durerea pentru pierderea suferită. (4763512)

AGENDA OMULUI DE AFACERI

ETNIS
Distribuitor Vaillant, Bosch și Viessman, vă oferă:
- Centrale și cazane pentru încălzit
- Radiatoare de oțel, aluminiu și fontă
- Rezervoare gaze lichefiate "Shell"

AER CONDIȚIONAT
Proiectare, montaj și garanție 3 ani
Plata în 6 rate lunare
Pînă la 30 aprilie MARI REDUCERI DE PREȚ
Iași - Str. N. Iorga 7D, bl. F5, tel. 032/230113, fax 032/232690, telemobil 094613246, 094554249

ROTHERM
Reprezentant FERROLI - CE
- Cazane și centrale termice
- Calorifere din aluminiu și fontă
- Echipamente condiționare și climatizare

Prețuri speciale pentru distribuitori
BONUS SURPRIZĂ pentru fiecare centrală achiziționată
Vînzări en gros și en detail
PLATA ÎN RATE
Iași, Bd. T. Vladimirescu nr. 40 (Bucșinescu)
Tel/Fax: 032/175105, 272340, 093-243670

MARTA COM
Focșani
oferă en-gros
TABLĂ ZINCATĂ
0,3 x 1000 x 2000 mm
0,4 x 1000 x 2000 mm
0,5 x 1000 x 2000 mm
CALORIFERE FONTĂ
import CSI
Prețuri atractive!
Tel: 037/623333; 094.537538

EN GROSS NOU
- Ciment, plăci azbociment var, ipsos, carton
- Mese și scaune din plastic
- Materiale din plastic pt. uz casnic și gospodăresc
- Tablă zincată

Prețuri minime
Păcurari (vis-à-vis de Postul de Control)

M.T.C.
vă oferă
- Profile aluminiu, accesorii, utilaje
- Uși de garaj cu telecomandă
- Jaluzele, site pentru insecte
- Gresie, faianță (Italia, Spania)
- Centrale termice (gaz, motorină, lemn, cărbuni)
- Țevi, fitinguri cupru, accesorii pentru instalații
- Calorifere oțel

Relații tel.: 032-277163; 094-613225 032-277159

CENTRE PRELUARE ANUNȚURI MICA PUBLICITATE MONITORUL

VAMA VECHE - Gară
SC COMVINI SRL din Magazinul Vama Veche pune la dispoziție clienților
■ vopsele ■ sticlărie ■ papetărie ■ lustre ■ abajururi ■ haine piele ■ articole sport și pescărie ■ cosmetice ■ mobilă ■ aparatură electro-casnică ■ articole de uz gospodăresc
La prețuri avantajoase
Program: luni-vineri 8.00-20.00; sîmbătă 9.30-17.00; duminică 10.00-13.00
Str. Gării nr. 22, tel. /fax. 032/218236

DAS
Proiectare și execuție
VENTILAȚIE, CLIMATIZARE, ÎNCĂLZIRE, ELECTRICE, SANITARE, APĂ-CANAL
Service, garanție, PLATA ÎN RATE !
Iași, str. Aurel Vlaicu 87, Tel./Fax: 032-175.488, mobil 094/630.512

CASA DESIGN
Reprezentant BOSCH Germania, ACV Belgia
- *Centrale termice pe gaz, motorină, electrice*
- *Radiatoare oțel, aluminiu*
- *Materiale pentru instalații*
- *Amenajări interioare*
- *Proiectare, execuție, service.*

Iași, Bd. T. Vladimirescu nr. 59, Tel.: 032-174565, mobil 094-787234

TRIDOM
Producție publicitară
Serigrafie
Șos. Păcurari 71, bl. 478
tel. 032-257168, 094-707935

TRAX
Distribuitor zonal CLIMALUX CENTER București
AER CONDIȚIONAT
TADIRAN
(SPLIT, CASETĂ, CENTRALE DE CLIMĂ)
TUBULATURĂ ALP și ACCESORII VENTILAȚIE - CLIMATIZARE
Proiectare, montaj, service
Iași, Splai Bahlui stg. 55B (clădirea CERTEX) tel. 237.945, 092 516.130, 093 516.722

SC SPIDER ALPIN SRL
- tîmplărie din aluminiu
- amenajări interioare
- mobilier birou
- mobilier comercial
- confecții metalice

Iași, Șos. Nicolina nr. 3-3A, tel. 032-227934, 094-141920

EMI - Bd. Independenței
oferă
produse electrice, electrocasnice, electronice, chimice
Program: luni-vineri 8.00-19.00; sîmbătă 8.00-13.00
B-dul Independenței 19, bl. B1-5, tel. 032/213352, tel/fax. 117530

INSTALATORUL IAȘI
execută
INSTALAȚII ÎNCĂLZIRE, SANITARE, ELECTRICE ȘI GAZE, VENTILAȚII, HIDROIZOLAȚII, MONTĂRI MICROCENTRALE
Străpungere Silvestru nr. 26, tel. 211631, tel/fax: 114054

RADIX SERVICE
comercializează și montează
- CONTOARE APĂ RECE ȘI CALDĂ
- BUCLE MĂSURĂ ENERGIE TERMICĂ
- CENTRALE TERMICE, CAZANE ȘI BOILERE

- Asigurăm servicii de calitate cu garanția echipamentelor și lucrărilor
- Plata în rate

Iași, I.C. Brătianu 20 (sens giratoriu Teatrul Național - intrare prin gang) tel. 230676, 217590, fax: 230682.

MELCRET FONOTERM
Tîmplărie din PVC și aluminiu
Bd. Poitiers nr. 14, tel. 231023

VECTRA INVEST SRL
- tîmplărie din aluminiu
- geam termopan
- amenajări interioare

Str. Aurel Vlaicu nr. 86
tel. 094-692936

TEHNOEXPERT
SCAUNE MOBILIER
pentru
snack baruri birouri restaurante fast food hoteluri terase cofetării apartamente baruri cabinete medicale
DIRECT LA PRODUCĂTOR
Iași, bd. Independenței 11-13
Tel: 032-216621; 210991

ELECTRONIC RGQ - Alexandru
- JALUZELE (producător)
  - orizontale (aluminiu import)
  - verticale (mat. textil import)

Căutăm agenți/distribuitori
- ELECTRONICE - rate

Program: luni-vineri 9.00-19.00; sîmbătă 9.00-13.00
Bd. Al. cel Bun, bl. D3, parter, tel./fax 032/216739

ELECTRA
Lider național interfoane
INTERFOANE DE ACCES CU CARTELĂ
Plata în rate !
Blocuri, vile, sedii firmă
Bd. Chimiei nr. 8 (Poarta 2 CFS)
Tel. 233.126, luni-vineri:orele 8.00-15.00

EUROPA GROUP
DISTRIBUITOR AUTORIZAT BOSCH, KORADO
vinzări en gros, en detail
- CENTRALE TERMICE
- RADIATOARE
- CLIMATIZARE
- FITINGURI MULTISTRAT

PLATA ÎN RATE
Tel. 032-279300, 094-624399

HERMES UNIVERS IAȘI
comercializeaza
Articole sticlărie
- pahare cu și fără picior pentru apă, suc, vin, whisky, șampanie, scrumiere

Articole inox
- vase sub presiune, cratițe, tigăi, ceainice

ARTICOLE PAPETĂRIE ȘI JUCĂRII
Iași, bd. Chimiei 35, tel. 271569

BRAMAC
Acoperișul pentru toată viața!
30 ani garanție
prin dealer
METRONOM MOLDOVA
distribuție, montaj, service
Iași, tel. 032-220877, 094-629569, 094-629604

ROMKUVERT
FIRMĂ ROMÂNO-GERMANĂ PRODUCĂTOARE DE
PLICURI
TOATE CODURILE EUROPENE
PREȚURI DE PRODUCĂTOR PRIN
SC CONEL SRL
DISTRIBUITOR UNIC ÎN ZONA MOLDOVEI
Iași, str. I.C. Brătianu 6, tel./fax 210114, tel. 117227

EXPO-CONFORT
comercializează:
- mobilier pentru sufragerii
- camere de zi
- dormitoare
- camere tineret
- bucătării
- mic mobilier etc.

produse de cei mai renumiți producători de mobilă din țară.
Se pot onora comenzi după cataloagele firmei.
Program: luni-vineri 8.00-16.00
Șos. Păcurari 66 (lîngă R.A.R.), tel./fax 032/250928

TOFAN GRUP
comercializează:
anvelope și camere auto (produse de Danubiana și Victoria Florești)
Iași - Bd. Primăverii nr. 72 (lîngă Stația de Salvare)
tel. 032 - 251837, 236257

YV
ALARME
- Recondiționări parbrize

Păcurari 92 (incinta Transmixt), tel: 259.690

CORTEX FALTICENI
confectioneaza
prelate
camioane si terase
-materiale Import-
RELATII telefon
094580056, 094533980

CARGO COMPANY SRL
Efectuam transport produse petroliere cu cisterne de 30 t.
Blv. Copou, nr.3
094/704.461

TEC TELECOM
AER CONDIȚIONAT
Iași, Str. Ghica Vodă 14 (in spatele Poliției municipale), tel./fax: 032/232638, 233910

AMANET - Tătărași
CORIOLAN AUR SMARALD
- comercializează bijuterii din aur
- repară bijuterii din aur

Asigură împrumuturi prietenești prin casele de amanet din:

Bd. N. Iorga 59	tel. 232001
str. I. Creangă 7 (Tătărași)	tel. 272494
Casa Cărții, parter	tel. 217460
Piața Unirii 6	tel. 116110
str. Carpați 14 (Nicolina)	tel. 227181

Premii trimestriale: 5.000.000 lei "Împrumuturi prietenești"

Oferta săptămînii: tehnică de calcul - birotică

Câștigați optimism îmbrăcând culorile tricoului **EPSON**, *oferit pentru fiecare imprimantă inkjet A4 și laser* **EPSON** *!*

QUARTZ MATRIX
Str. Teodor Pallady 8
Tel.: 21.72.48, 21.72.58
qmatrix@xnet.ro

Pentru fiecare scanner Perfection, **EPSON** *vă dotează cu o șepcuță de protecție !!!*

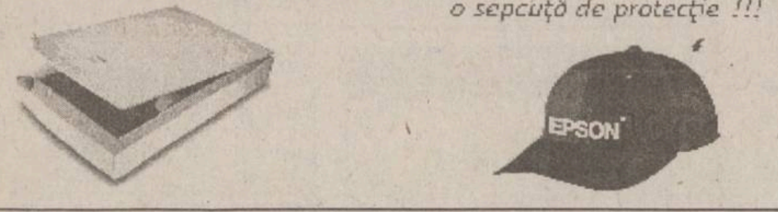

EPSON

EuroBIT
SOLUȚIA COMPLETĂ
Calculatoare Service PC
Rețele Programe contabilitate
Complex Comercial Ștefan cel Mare Magazin EXPERT CENTER Tel/Fax: 21.40.10, 21.67.53 092-358006

GIROS COMPANY
ECHIPAMENTE XEROX DIGITALE SI ANALOGICE ALB/NEGRU, COLOR CONSUMABILE SI SERVICE

WorkCentre Xe84 – COPIATOR IMPRIMANTA
DocuPrint C8 – JET DE CERNEALA COLOR
WorkCentre 480cx
ECHIPAMENTE XEROX MULTIFUNCTIONALE
GIROS COMPANY
IASI, Sf. Lazăr 45, tel/fax 032-210.872, 237.820
e-mail: giros@mail.dntis.ro

elcomSky
europe online network partner
elcomSky® Nou!
Internet via the Sky www.elcomSky.ro www.europeonline.ro
INTERNET direct prin SATELIT!
Trafic nelimitat la numai 15 USD/lună !
Viteza de recepție 400 kbs - 2 Mbs !
Ideal pentru firme, institutii si acasă !
Căutăm distribuitori !
Elcom International SA, Email: info@elcomSky.ro
Info: 063-232244, 094-196819 Vânzări: 063-232244

auto technic
B-dul Păcurari nr. 589 (fostul Coleus), tel. 219291
B-dul Independenței, bl. B1-5, tel. 213101
Vizitați pagina www.autotechnic.ro
... Ne gîndim la dumneavoastră!!!

624$ – BASE
Procesor AMD K6-2/450 MHz
MB Lucky Tech MVP3, 512K, Bus 100
HDD 4.3 Gb Seagate, DIMM 32 MB PC 100
Video AGP 4 Mb S3, FDD 3,5" 1.44 Mb,
Sound Card Yamaha ISA, CD-ROM 48x Philips(40XTEAC)
Monitor 15", Hyundai
Minitower AT 200W
Keyboard Win 95, Mouse&pad,
Boxe 120 W TARGA

660$ – BASE
Procesor INTEL Mendocino 466
MB Intel 810 ATX, DIMM 32 MB PC 100
HDD 4.3 Gb Seagate
Video AGP 4Mb on Board
FDD 3,5", Sound Card on Board
CD-ROM 40xPhilips(40X TEAC)
Monitor 15"Hyundai
Minitower ATX 200W
Keyboard Win 95
Mouse&pad, Boxe 120 W TARGA

RATE
Configurațiile sistemelor pot fi modificate la cerere.
Prețurile includ TVA și se calculează în leila cursul BNR + 2%.
12 luni garanție pt. sisteme și 3 ani pt. monitoare.
Pentru plata cash beneficiați de un cadou la alegere (CD Box sau căști cu microfon.)

s.c. LORIMAX 2000 IMPEX s.r.l.
IMPORTATOR DIRECT TEHNICĂ DE CALCUL SECOND-HAND
CAUTĂ DISTRIBUITORI:

CALCULATOARE:	Pentium II:	500-800 DM
	Pentium 75, 90, 100	
	120, 133, 166, 200 MMX	150 - 400 DM
	486 SX33-DX4'100	50 - 100 DM
MONITOARE:	VGA, SVGA 14, 15, 17, 21:	50 - 200 DM

CENTRUL DE CALCUL BACĂU
(lîngă Insula de Agrement)
Tel./fax: 034-137544, 094-503637

INFOSERVICE
Cyrix/300 - 333 MHz
AMD K6 2/266 -400 Mhz
AMD K6 3/400 -450 Mhz
PENTIUM II/333 - 450 Mhz
PENTIUM III/ 450-550 Mhz
ISO 9002
Raportul optim CALITATE- PRET
PLATA IN RATE
IMPRIMANTE Canon, HP, Epson, Seikosha
COPIATOARE Minolta Canon
NOI VA OFERIM, DUMNEAVOASTRA ALEGETI !!
Bd. COPOU nr. 4 (Sub Camera de Comert si Industrie Iasi)
TEL./FAX: 211745/ 144718

le modèle
dealer autorizat COMPAQ
Leasing! Rate!
COMPAQ

Presario 7461	**$990**
K6-2/500, 64MB RAM, 8GB HDD, CDROM, Modem, Sound, 15"Monitor, Windows 98	
Presario 5471	**$1110**
Celeron/500, 64MB RAM, 8GB HDD,DVD, Modem, Sound, 17"Monitor, Windows 98	
Presario 7588	**$1300**
Pentium III/550, 64MB RAM, 13GB HDD, DVD, Modem, Sound, 17"Monitor, Windows 98	

Sf. Lazăr 53, tel./fax 239003

UNITRADE SYSTEMS
US UNITRADE SYSTEMS
CALCULATOARE ESCORT
IMPRIMANTE EPSON
COPIATOARE Konica
E-mail: unitrsys@mail.dntis.ro
Str. Anastasie Panu 13-15 (*Escort Land*), tel./fax: 032-218482
Str. Gării nr. 1 (sediu), tel./fax: 032-216412/413

Canon
copiatoare
imprimante
faxuri
consumabile
service specializat
tel:214112

ACE COMPUTERS
dealer autorizat DTK Computer
Sisteme DTK cu certificat de calitate internațională ISO 9001
AMD
Pentium II
Pentium III
pregătite pentru mileniul III
Imprimante: HP, Canon, Epson
Iași, str. Gr. Ureche 3, bl. W. Mărăcineanu, parter (intrare comună Gelsor)
tel./fax: 032/218360, acecomp@mail.dntis.ro

LIVIUS
IN LUMEA CALCULATOARELOR AVETI NEVOIE DE UN PRIETEN !

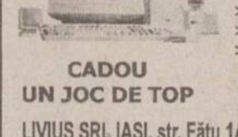

- Intel® Celeron™ 466 Mhz
- 32 MB SDRAM
- HDD 4.3 GB UATA66
- CD-ROM 52x, sunet
- monitor BELINEA 15"
- soft: Windows 98

14.499.000 lei !
CADOU UN JOC DE TOP
CANON BJC 1000 color 1.499.000 lei !
CANON BJC 2000 color 1.999.000 lei !
Preturile au TVA inclus.
TOATE ECHIPAMENTELE AU 3 ANI GARANTIE !
LIVIUS SRL IAȘI, str. Fătu 1A, tel/fax:032-11.59.22, 11.22.21, http://www.livius.ro, e-mail: livius@livius.ro

SECOND HAND
Calculatoare 486 (SX, DX) ...de la 22 USD !
Pentium 90, 100, 120 MHz ...de la 90 USD !
Cluj Napoca str. Gh. Bilascu 107 etaj 3, cam 312
064-190950; 192636 094-524658

SHARP
- ☑ faxuri
- ☑ copiatoare
- ☑ consumabile

service specializat
☎ 225.180
Iași, str. Străpungere Silvestru nr. 9
elproma@necomm.ro

MATRIX – Autodesk
Autodesk Authorized Dealer
AutoCAD 2000
Mechanical Desktop
PLATA ÎN RATE
Str. D. Cantemir 1,
tel./fax: 032-231025, 094-645853, 094-645332, www.matrix.ro

ZACH & SON
Magazin: str. Cuza Vodă 54,tel./fax: 21.93.93, 21.98.85

Cartuș HP 600	315.000 lei	Toner MITA DC 2055	180.000 lei
Cartuș HP 500	315.000 lei	Toner MITA DC 1605	180.000 lei
Cartuș CANON BC 02	245.000 lei	Toner CANON NP 1010	72.500 lei
Cartuș Epson Stylus II	170.000 lei	Toner CANON NP 1215	115.000 lei
Cartuș CANON BC 20	400.000 lei	Toner MINOLTA EP 4300	96.500 lei

NOU!!!
Pentru două produse cumpărate primiți un cadou!!!

Insido
Tot ce inseamnă CONSUMABILE ...
la cel mai convenabil preț
HP, Epson, Canon
riboane
diskete, CD-uri
Sf. Lazăr 49, tel/fax: 216.940, 237.830

BIS
Tel./fax. 230.800
mobil: 094.767.208, 094.585.718
Str. Stefan cel Mare (Galeriile comerciale)
Pentium 100-166 Mhz
Dell, IBM, COMPAQ

VECTRA SISTEMS
- CALCULATOARE
- COPIATOARE
- IMPRIMANTE
- FAXURI
- SERVICE
- ÎNCĂRCĂRI CARTUSE
- CONSUMABILE

Hotel Unirea, et. 11, cam. 1113; Tel/Fax: 032/276458
e-mail: vectra@mail.dntis.ro

CALCULATOARE IMPACT
care lucreaza...
AMD K6 II 500 + multimedia 277$ Fara TVA
Mendocino 500 326$ Fara TVA
Tel/Fax :032- 217.600
Show Room : Cuza Voda 45

Log-Soft
UN COMPUTER CARE TI SE POTRIVESTE !
ACEASTA ESTE DIFERENȚA
Și asta nu e tot - la fiecare PC un telefon celular nou
CADOU:
Str A Panu, nr 28
tel 032/211130

Logi.X
orice COMPUTER NOU vă aduce UN BIROU gratuit!
K6 II 450 – 14.499.000
P II466 Mend – 14.999.000
64Mb RAM, HDD 8,4Gb
15" dig. SAMPO, full multimedia
RATE & LEASING
imprimante, componente, accesorii
Pentium 75, 100 133, 166 200
sisteme second-hand BEST QUALITY
Bd. ȘTEFAN CEL MARE nr.8 (etaj 2)
Tel/fax 032/218319 094/982071

Media Service
Sistem
Amd K6 II 450,
Video 4 Mb AGP
4,3 Gb Hdd
14" Monitor SVGA
390 USD fără TVA
Hotel Unirea, et. 12
tel. 032/226.000

CARNETUL ZILEI

ROMANIA 1

7,00 Matinal național. Duplex București - Cluj- Napoca.
9,00 TVR Iasi. Fără uniformă: "Ai nostri tineri"
10,00 Hiller si Diller (r), ep. 10
10,30 Puncte cardinale
10,50 Drumul spre Europa
11,00 TVR Cluj - Napoca. Rubrică în limba germană; Muzica populară
12,05 Cazuri ciudate (r), ep. 13
12,55 TVR Timisoara. Puterea culturii. Stiri zonale; Actualitatea culturală
14,00 Jurnal
14,15 CiberFan. Lumea PC. ABC; Programe pentru computere; Noutăți PC.
14,30 Repere sacre. "Lumină din lumină", a VII-a editie a Festivalului de film religios pentru cineastii amatori (II).
15,00 Oameni ca noi. Copilăria furată.
15,30 Convietuiri. Sărbătoarea minoritătilor nationale din România.
16,00 Emisiune în limba maghiară. Stiri culturale; Jazz cu Kamocsa Bela si Bega Blues Band.
17,00 La telefon, muzica populară
17,30 Medicina pentru toti. Intoxicatiile acute la copii; Scoala mamei; Farmacia casei
18,10 Corect!
18,20 Orice e posibil, ep. 14
18,45 Hiller si Diller, ep. 11
19,10 Avanpremieră Știri
19,15 Sunset Beach, ep. 700
20,00 Jurnal. Meteo
20,45 Sport
21,00 Ceremonia decernării Premiilor Nationale de Televiziune: Gala APTR, a X-a ediție
23,00 Jurnalul Academiei Catavencu
23,15 Nu trageti!
23,30 Jurnalul de noapte
23,45 A - facerea.
0,30 Turneul de tenis de la Roland Garros (rezumatul zilei)

TVR 2

7,00 Alfred Hitchcock prezintă ... "Ucigasul sentimental" (r)
7,50 Domnisoara Andreea (r), ep. 7
8,40 Timpul trecut: Asiaticii ugandezi (r)
9,30 Trupa DP 2 (magazin muzical pentru tineret). Informatii; Stiri altfel; Zile care au marcat secolul al XX-lea; Dictionar.
10,30 Familia Simpson (d.a.)
12,00 Veni, Video, Vici! Rock alternativ: "Bere Gratis", "Voltaj", "De Alto", "Vank".
12,30 Atlas (r)
13,00 Globul Dragonului (d.a.)
13,30 Tribuna partidelor parlamentare
14,00 Toti, împreună! Etno-top. Rubrică în limba maghiară.
14,45 Stiri
14,50 Turneul de tenis de la Roland Garros: Sferturi de finală, feminin
18,30 Telejurnal TVR 2
19,00 Știri bancare și bursiere. Meteo
19,05 Se întîmplă acum
19,40 Credo
20,45 Spațiu francofon (magazin de limba și cultura franceză)
21,15 Puls 2000
22,00 Călătorind prin tară.
22,15 Alfred Hitchcock prezintă ... "Capcana" (SUA, 1965). Cu: Anne Francis, Donnelly Rhodes, Robert Strauss. Regia John Brahm.
23,05 Stiri
23,10 Lentila de contact (talk-show de maximă claritate despre confuziile românului)
0.00 TVM. Mesager

PRO TV

7,00 Bună dimineata, Pro TV e al tău!
10,00 Tînăr si nelinistit (r)
10,50 Lege si ordine (r)
11,40 Baby Boom, ep. 2
P(r)oezia. La Eminescu
12,15 J. Edgar Hoover (biografic, SUA, 1987). Regia Robert Evan Collins. Cu: Treat Williams, Louise Fletcher, David Ogden Stiers.
14,15 Femeia din umbră (r)
16,00 Tînăr si nelinistit, ep. 1019
16,50 Sens unic
17,00 Stirile Pro TV
Millennium. Clasic si modern
17,30 Viata bate filmul (talk show)
18,20 Dădaca, ep. 111
18,50 Chestiunea zilei pe scurt
19,00 Stirile Pro TV
19,50 Chestiunea zilei pe scurt
20,00 Nikita, ep. 70
21,00 Protectorii, primul episod
Momente de aur ale Jocurilor Olimpice
21,55 Stirile Pro TV
22,00 Chestiunea zilei cu Florin Călinescu
23,30 Stirile Pro TV
Euro 2000
Profit
P(r)oezia. La Eminescu
Millennium. Clasic si modern
0,00 Lege și ordine, ep. 2
1,00 Dădaca (r)
P(r)oezia. La Eminescu
1,30 Halloween (horror, SUA, 1978). Regia John Carpenter. Cu: Donald Pleasence, Jamie Lee Curtis, Nancy Loomis.
3,00 Stirile Pro TV
3.15 J. Edgar Hoover (r)
5,00 Babylon 5, ep. 69
5,45 Miracolul tineretii, ep. 71
6,15 Viata bate filmul (r)

ANTENA 1

7,00 Observator
7,55 Aerobic Show
8,00 Dimineata devreme
10,00 Știri
10,10 Drumul spre Corint (spionaj, Franța). Cu: Maurice Ronet, Jean Seberg. Regia Claude Chabrol.
12,00 Rezervația, ep. 6
13,00 Stirile amiezii
13,15 Pericol iminent
14,00 Camila
15,00 Scandalul, ep. 49
16,00 Suflet rebel, ep. 52
17,00 Stiri
17,20 Labirintul pasiunii, ep. 29, 30
19,00 Observator
20,00 Robbersonii și poliția (comedie, SUA, 1994). Cu: *Chevy Chase*, Jack Palance, Robert Davi, Dianne Wiest. Regia Michael Ritchie.
22,00 Observator
22,50 Moloney, ep. 2
23,50 Pericol iminent (r)
1,00 Navarro
2,30 Scandalul (r)
3,15 Suflet rebel (r)
4,00 Labirintul pasiunii (r)
5,30 Trei destine

ACASA

10,00 Stirile de Acasă (r)
10,30 Acasă la bunica (r)
10,45 Căsuta povestilor (r)
11,00 Dragoste și putere (r)
11,30 90-60-90 Fotomodele (r)
12,20 Războiul pasiunilor (r)
13,15 Guadalupe
14,45 Antonella
15,45 Milady
16,35 Dragoste si putere
17,00 Căsuta povestilor
Acasă la români
17,15 Acasă la bunica (reteta culinară a zilei)
17,30 Maria Isabel
18,25 Stirile de Acasă
Vremea de acasă
19,00 Războiul pasiunilor
Vremea de acasă
19,55 90-60-90 Fotomodele
Vremea de acasă
20,55 Femeia vietii mele
21,55 Cinemateca de acasă: "*Brubaker*" (dramă, SUA, 1980). Regia Stuart Rosenberg. Cu: Robert Redford, Yaphet Kotto, Morgan Freeman, M. Emmet Walsh, Jane Alexander, Murray Hamilton

PRO TV INTERNAȚIONAL

0,00 Stirile Pro TV
1,00 Chestiunea zilei pe scurt
1,10 Chestiunea zilei cu Florin Călinescu
2,50 Revista presei cu Neculai Constantin Munteanu
3,00 Știrile Pro TV
3,10 Profit (informatii economice)
3,15 P(r)oezia
3,20 Reforma la români (r)
3,50 Urmărire generală (r)
4,15 Acasă la bunica (reteta culinară a zilei)
4,30 Viata bate filmul (talk show)
5,15 Acasă la români
5,30 Apropo.ro (emisiune despre tehnologia informatiei)
6,00 Știrile Pro TV
6,30 Știrile de Acasă
7,00 Bună dimineata, Pro TV e al tău!

HBO

10,00 Frica de întuneric (dramă, SUA, 1991). Regia Mark Peploe. Cu: Fanny Ardant, David Thewlis, James Fox
11,30 O miză de milioane (actiune, "Made Men", SUA, 1999). Regia Louis Morneau. Cu: James Belushi, Michael Beach, Timothy Dalton
13,00 Febra aurului (aventuri, SUA, 1998). Regia John Power. Cu: Alyssa Milano, Bruce Campbell, William Morgan Sheppard
14,30 Comoara din pod (aventuri, SUA, 1997). Regia Eric Hendershot. Cu: Scott Christopher, Clayton Taylor, Steven Losack, Dalin Christiansen
16,00 Războinicul de pe str. Waverly (aventuri, "Star Kid", SUA, 1997). Regia Manny Coto. Cu: Joseph Mazzello, Ashlee Levitch,
17,45 Asteaptă primăvara, Bandini! (dramă, SUA, 1989). Regia Dominique Derudere. Cu: Joe Mantegna, Ornella Muti, Faye Dunaway, Michael Bacall
19,30 Pilgrim (thriller, SUA, 1999). Regia Harley Cokeliss. Cu: Ray Liotta, Armin Mueller-Stahl, Julian Busio
21,00 *Capcană pentru turiști* (aventuri, "Tourist Trap", SUA, 1998). Regia Richard Benjamin. Cu: Margot Finley, Brendan Fletcher, Paul Giamatti, Julie Hagerty.
22,30 Masca lui Zorro (aventuri, SUA, 1998). Regia Martin Campbell. Cu: Antonio Banderas, Anthony Hopkins, Catherine Zeta-Jones
0,45 Pasiune ascunsă (dramă, "Caught", SUA, 1996). Regia Robert M. Young. Cu: Edward James Olmos, Maria Conchita Alonso, Arie Verveen, Steve Schub.

PRIMA

7,00 Milagros (r), ep. 37
8,00 Taifas (magazin matinal)
13,00 Milagros, ep. 38
14,00 Cronica cîrcotasului (r)
15,00 Viper (r), ep. 45
15,55 Clip Art
16,00 Salvati de clopotel (s)
17,00 Viper, ep. 46
17,50 Cronica cîrcotasului (haz de necaz)
18,00 Focus (stiri)
18,30 Impact
19,00 Cronica cîrcotasului (haz de necaz)
19,10 Cavalerul rătăcitor, ep. 11
20,00 Mîna destinului 1 (dramă, SUA/Anglia, 1989). Cu: Ben Cross, John Glover, *Sarah Jessica Parker*, John Travolta. Regia Ian Sharp.
21,50 Cronica cîrcotasului (haz de necaz)
21,58 Stiri pe scurt. Meteo
22,00 Exotic
23,00 Detectivi de elită, ep. 64
23,55 Clip Art
0,00 Focus (r)
0,30 Impact (r)
1,00 Cronica cîrcotasului (r)

TELEM'

14,00 Desene animate
15,00 Trăind pentru a muri (r)
16,30 Documentar
17,00 Tele economia
18,00 Între lege si fărădelege
19,00 Club "M" (divertisment)
20,00 Desene animate
20,30 Puterea focului (actiune). Cu: Chad McQueen, Gary Daniels. Regia Richard Pepin.
22,00 Tele Obiectiv
22,30 Povestea unui vampir (actiune). Cu: Julian Sands, Susanna Hamilton.
0,00 Film artistic

TV EUROPA NOVA

7,00 Stiri
7,10 Bună dimineata, România
9,00 Fereastra deschisă - matinal
10,00 Stiri
10,15 Teleshopping
10,30 Economic ABC (r)
10,45 Gura lumii (r)
11,00 Senzational cu Dan Diaconescu (r)
12,00 Studioul Tudor Vornicu (r)
13,00 Ora unu a venit
13,15 Studioul Tudor Vornicu (continuare/r)
14,00 Rendez-vous la Tele 7 (r)
15,00 Teleshopping
15,30 Post Meridian
17,00 Film documentar
18,00 Videoclip
18,10 Puzzle - concurs de cultură generală
18,30 Infonova
19,00 Telejurnal
19,45 Economic ABC
20,00 Gura lumii
20,15 Film documentar
21,00 Senzational cu Dan Diaconescu
22,00 Măștile puterii
0,00 Nopti albe
0,30 Confesiuni erotice, ep. 11
1,00 Ora unu a venit
1,10 Clipuri muzicale

DISCOVERY

10,00 Jurassica: Cimitirul african (Ro)
10,30 Salvati animalele (Ro)
11,00 Aventuri în Australia (Ro)
11,30 Africa necunoscută (Ro)
13,00 Dezastre: Accidente nucleare (Ro)
13,30 Vînătorii de fantome: Universuri paralele (Ro)
14,00 Automobile în top: Porsche (Ro)
14,30 Primele zboruri (Ro)
15,00 Războiul modern (Ro)
16,00 Aventuri la pescuit cu Rex Hunt (Ro)
16,30 Povestiri despre supravietuire în Australia (Ro)
17,00 Aventuri la pescuit cu Rex Hunt (Ro)
17,30 Discovery astăzi (Ro)
18,00 Echipa timpului: Comorile unei cîmpii romane (Ro)
19,00 Hitler: viata particulară (Ro)
20,00 Legendele istoriei: Rasputin (Ro)
20,30 Discovery astăzi
Topul documentarelor
21,00 Miturile omenirii: Chivotul legii (Ro)
22,00 Descoperirea mamutului (Ro)
0,00 O problema de securitate natională (Ro)
1,00 Circul (Ro)
2,00 Vînătorii de comori: Vulpea desertului (Ro)
2,30 Discovery astăzi
3,00 Echipa timpului: Comorile unei cîmpii romane (Ro)

RADIO TRINITAS

6,00 Rugăciunea de dimineată
6,15 Psalmi
6,30 Stiri
6,35 Viata Cetătii (Informatii utile, Rubrică economică, Curier legislativ, Sfatul medicului, calendar)
7,30 Stiri
7,35 Viata Cetătii (Actualitatea, Concursul diminetii, Rubrica rutieră, Reteta zilei, Revista presei, Agendă culturală, Avanpremieră)
8,30 Stiri
8,35 Cuvîntul care zideste (Lectură biblică, Sinaxar, Cateheză, Exegeză)
9,00 Sfînta Liturghie - transmisiune directă de la Catedrala Mitropolitană
11,00 Cuvintele credintei (reluare)
12.00 Emisiune muzicală
12,30 Stiri
12,35 Muzică bizantină
13,00 Concert de prînz (muzică clasică)
14,00 Actualitatea - emisiune informativă
14,30 Muzică bisericească corală
15,00 Părinti si copii (reluare)
16,00 Vecernia - transmisiune directă de la Catedrala Mitropolitană
17,00 Muzică religioasă românească
17,30 Stiri
17,35 Muzică cultă
18,00 Muzică populară
18,30 Fenomenul religios
19,30 Stiri
19,35 Povesti
20,00 Muzică pentru copii
20,45 Actualitatea ieșeană - Sinteza zilei
21,05 Cuvîntul care zideste (reluare)
21,30 Viata Bisericii
22,30 Concert de seară (muzică clasică)
23,30 Rugăciunea de seară
0,00 Miezonoptica
1,00 Armonii nocturne - Întîlnire cu marii creatori ai muzicii

Radio CONTACT

05:00 -08:00 BUNA DIMINEATA (LUPTA CU SOMNUL) - cu LAURA IVANCIOIU si RAZVAN POPESCU
Emisiune matinala
08:00 -10:00 ZONA 810 - cu TUDOR FLOREA
Zona 810 - o Zona ciudata in care orice se poate intampla, o Zona pe care o astepti si maine , o Zona in care intri si esti in fiecare zi ... de la 08:00 dimineata la 10:00 .
10:00 -12:00 TOVARASII MEI - cu POHRIB , SARPE si FURDUI
12:00 -17:00 CONTACT FM - cu DIANA BESMECIUC, ADRIAN TUDOR, LIANA STANCIU, SORIN MOCANU, TONI TESIU, DOMINIQUE IANCU Program de divertisment:muzica non- stop, concursuri, informatii diverse (in special din show-biz)
17:00 - 19:00 MUZICA PE SUFLETUL TAU - cu ANDREEA IONESCU
Un program muzical interactiv, in care fiecare piesa are povestea ei
19:00-22:00 SEARA DE SEARA
Emisiune definita ca remediu contra plictiselii: Muzica si dedicatii sosite la 11.33.42, 01.411.77.97 sau 01.411.86.96
20:00-20:15 FANTA FIESTA - cu RALUCA MOIANU si ADRIAN POPESCU
Pastila zilnica de "latino" si distractie - de care n-ai cum sa scapi ! Pentru ca Fanta la distractie se cunoaste !
22:00 - 23:00 FABRICA DE HITURI - cu DOMINIQUE IANCU
Emisiune special conceputa pentru toti cei care vor din muzica ce e nou, ce e bun si ce o sa fie in top
23:00 - 02:00 SUPER 50 (reluare)
CONTACT STIRI:(buletine de stiri de aprox 4 min) Din ora in ora , de la 05:30 la 22:30

RADIO NORD - EST

6.30 - 10.00 Micul dejun
Emisiune matinală de informatii si muzică, stiri din actualitatea locală, informatii utilitare, horoscop, informatii economice, relatări, interviuri în direct, concursuri (6.00-6.30; 8.00-8.15 Buletinul de stiri si programul Actualitatea preluate de la BBC; 9.15 Alo, Generatia Sto?! - telefonul care te surPRINDE - rubrică de Daniel Buzdugan si Octavian Tudorache) Realizatori: Cătălin Elisei si Gabriel Avasiloaei
10.00-14.00 4 ore'n SCHIMBUL DOI
Timp de patru ore în contact direct cu viata orasului: informatii din actualitatea locală, editorialul zilei, concursuri si muzică (11.00-11.15 - BBC; 12,35 Scurtă istorie; 13.15 Alo, Generatia Sto?! - telefonul care te surPRINDE - rubrică de Daniel Buzdugan si Octavian Tudorache)
Realizator Alina Balas
14.00-14.30 BBC: Buletinul de stiri si Actualitatea
14.30-18.00 După amiaza cu Leo
Informatii sportive (14.45), stiri, interviuri, concursuri, muzică
Realizator: Cristi LEOnte
17.00 Puls Nord Est - cel mai important grupaj informativ al
18.00-18.30 BBC: Buletinul de stiri si Actualitatea
18.30-21.00 Buzduganul de seară
Emisiunea de divertisment: muzică si concursuri; 18.35 Scurtă istorie
21.00-21.30 BBC: Buletinul de stiri si Actualitatea
21.30-22.00 Puls Nord Est - editia de seară (stiri, reportaje, interviuri, relatări din actualitatea local si natională)
22.00-0.00 Exercitii de întelegere
Talk show realizat de Dorin Popa
0.00-5.30 Noapte country

Oferta săptămînii: TELECOMUNICAȚII

Tec Telecom
Str. Ghica Vodă nr. 14, Iași, Tel/Fax: 032-232638, 233910, email: tectel@mail.dntis.ro
NOI SPUNEM ZERO DISTANȚELOR !
INSTALARE ȘI SERVICE
centrale telefonice | sisteme video | rețele structurate | alarme antiefracție

Dialog îți deschide porțile comunicării
* a 7-a lună abonament gratuit !
* cadouri la conectare (huse sau încărcătoare auto).
* telefoane la prețuri începînd cu 1.000.000 lei (fără TVA)
Tec Telecom Str. Ghica Voda nr. 14 Tel/Fax: 032-233910 , 032-232638

O lună de abonament gratuit !
GIROS COMPANY
• conectare gratuită
• telefoane la preturi atractive
• cel mai mic abonament GSM
soluția comunicării perfecte
str. Sf. Lazăr nr.45 tel. 032-210872 , 237820
2000 MILENIUL DIALOGULUI
4$* DIALOG INEDIT

Girexim
• conectare gratuită
• a 7-a lună din abonament oferită gratuit
• telefoane de marcă Siemens, Philips, Bosch, Sony, Panasonic, Alcatel
• preturi atractive începînd de la 36 USD
4$* DIALOG INEDIT Sistem propriu de rate
Gavril Muzicescu 7A, parter, tel: 215981; Independenței D1, tel: 111257; program: 9-19, sîmbăta: 9-13

dialog 4$* DIALOG INEDIT *Fără TVA.

Alcatel OTE db
Nokia 5110
le modèle dealer autorizat
V. Alecsandri 11-12 tel/fax 032 211664
Sf. Lazăr 53 tel/fax 032 239003
Conectare gratuită. O lună de abonament gratuit.

îți deschide porțile comunicării
abonează-te și beneficiezi de 1 lună de abonament gratuit și reportarea minutelor neutilizate
RATE!
• telefoane de la 64 $ (fără TVA) !
Amateos în dialog permanent cu Dvs. !
Str. C. Negri 62, tel. 094-644667, 032-212697
Str. Șt. cel Mare, Galeriile Comerciale, tel. 230800

GON
Servicii de radiocomunicatii
Proiectare in radiocomunicatii
Comercializare echipamente de radiocomunicatii profesionale Motorola
Service radiocomunicatii Motorola
Iasi, str. Moara de Foc 35, et.5, tel. 032-251712, 250179

Telefoane la prețuri **excepționale**:
MOTOROLA DB 358 1.250.000 lei
MOTOROLA CD 930 2.250.000 lei
PANASONIC GD 30 2.250.000 lei
PHILIPS SAVY 1.350.000 lei
ALCATEL OTE DB 1.550.000 lei
NOKIA 5110 2.150.000 lei
* Prețurile includ TVA
CONECTARE GRATUITĂ
HALLEY Wireless Communication
B-dul Ștefan cel Mare si Sfînt 13 (vis-a-vis de Casa Modei) tel./fax 032-276004

Telefoane celulare GSM
Posibilitate de plată în RATE - Avans 10%
NOKIA 5110, SIEMENS C10
ALCATEL OT MAX
Oferta CONNEX 2 mai-2 iulie
Prima lună fără abonament
Gama completă accesorii
TEKO INVEST dealer autorizat CONNEX
Iasi, Sf. Lazăr nr. 53, 233553, 092 234030

STATII RADIO
MOTOROLA YAESU
- posibilitati de leasing -
S.C. LOG-SOFT S.R.L. Str. A.Panu 28, tel. 032/211130

Suntem experți în scoruri!

Avem cele mai bune "scoruri" la telefoane mobile și accesorii GSM pe toată perioada EURO 2000
19$* ERICSSON A1018s
69$* NOKIA 5110
Împreună cu oferta CONNEX 2mai - 2iulie
PRIMA LUNĂ FĂRĂ ABONAMENT
* Preț fără TVA. Oferta e valabilă numai cu conectare la rețeaua CONNEX în limita stocului disponibil. Prețurile sunt, valabile pentru abonamente de tip Classic, Personal, Business și Club.
EuroBIT
Iași, Str. Cloșca, nr.6
Tel-Fax: 032-216.752, 216.753
EXPERT CENTER

La LOG-SOFT se poarta MINI...PRETURI
BOSCH 608 19$*
MOTOROLA db 24$*
OFERTA CONNEX (01 mai - 02 iulie)
PRIMA LUNA FARA ABONAMENT!
Log-Soft dealer autorizat CONNEX
Str A Panu. nr 28, tel 032/211130, 092/376367
*) Pret fara TVA. In limita stocului si numai cu conectare la reteaua CONNEX. Oferta nu este valabila pentru serviciile CONNEX DATE si FAX

Ofertă Excepțională
Nokia 5110 85$*
Ericsson A 1018S 39$*

Oferta Connex: prima lună fără abonament pînă pe 2 iulie
* prețurile nu includ TVA. Ofertă valabilă numai cu conectare la rețeaua Connex, în limita stocului disponibil
COMAT
Șos. Păcurari 589 (fostul Coleus) Tel./fax: 162.279, mobil 093.25.98.52
B-dul Ștefan cel Mare nr. 8, parter, tel./fax 211.790, mobil 092. 26.21.23
dealer autorizat CONNEX

Francezii vor folosi doar doi atacanți

■ *în ciuda faptului că are în lot cinci vîrfuri de clasă, antrenorul Roger Lemerre este îngrijorat de compartimentul defensiv*

Nici acum doi ani, cînd a cîștigat titlul mondial sub bagheta lui ***Aimé Jacquet,*** echipa Franței nu a avut un asemenea potențial ofensiv, ca acum, înainte de Euro 2000. Antrenorul ***Roger Lemerre***, care a calificat anevoios, echipa bleu la turneul final, are sub comandă trei dintre cei mai valoroși atacanți ai fotbalului mondial: ***Thierry Henry*** (Arsenal), ***Nicolas Anelka*** (Real Madrid) și ***David Trézéguet*** (Monaco), la care se mai adaugă două rezerve de primă mînă ca veteranul Dugarry și tînărul Wiltord. ***„E clar că nu am avut niciodată o asemenea forță în avanposturi. Nu știu dacă atacanții sînt acum mai valoroși decît în 1998, cert este că a crescut numărul lor***“ a declarat mijlocașul Didier Deschamps. Franța a reușit nu demult să învingă Croația la Zagreb cu 2-0, dar diferența de valoare a fost mult mai clară decît în semifinala de la „Coupe du Monde“. După mijlocașul lui Juventus, ***„marea diferență dintre cele două momente este că acum avem atacanți care pot cîștiga un meci prin sclipirile lor individuale, ceea ce nu prea era cazul în trecut. Acest fenomen ușurează sarcina mijlocașilor și al apărătorilor care se pot ocupa liniștiți de misiunile lor specifice, fără a purta grija golului.“***

Deschamps mai crede că acest fenomen îmbucurător este de mare ajutor pentru conducătorul de joc al „cocoșilor“, Zinedine Zidane, care, pînă acum, pierdea multă vreme cu acțiuni de sprijin al atacului, primind mai multă libertate de a-și exprima toate valențele talentului său.

Taciturnul antrenor Roger Lemerre este însă și mai mut cînd este întrebat cu ce atacanți va aborda meciul de debut pe care Franța îl va susține cu Danemarca, la Bruges. ***„Știu cum va arăta echipa atunci, dar nu vreau s-o dezvălui chiar acum. Tot ceea ce pot să spun este că formula din meciul cu Danemarca nu va fi prea mult diferită de cea pe care am folosit-o la Zagreb.“***, a spus selecționerul francez. Se spune, totuși, că tactica lui Lemerre va fi diferită de cea folosită de Jacquet. Vor juca doi atacanți împinși, sprijiniți din spate de Zidane și un atacant „umbră“, gen Djorkaeff sau Pirès. În opinia lui Lemerre, ***„Franța poate juca în sistemul cu patru fundași și doi mijlocași defensivi. Dacă mai adăugăm și portarul, se vede că locurile în atac sînt limitate.“*** În același timp, Lemerre mărturisește că, începînd chiar cu „Coupe du Monde“, echipa Franței nu este prea puternică în defensivă, lucrul care s-a văzut în partida amicală cu Slovenia, în care a primit două goluri în primele 10 minute, lucru acceptat doar parțial de stîlpul principal al apărării, Laurent Blanc: ***„Trebuie să ne dăm seama că nimeni nu trebuie să i se permită a ne pune în situații de acest gen. Dar, dincolo de comediile din meciurile cu Slovenia și Rusia, am demonstrat cu Ucraina că ne putem baza și pe o defensivă. Există, pe undeva, o balanță. Mie îmi pasă mai puțin dacă primim două goluri într-un meci, dacă putem înscrie trei.“*** Concluzia pe care o trage Blanc e veche de cînd lumea: ***„Tot ceea ce trebuie făcut, este să introduci mingea în poartă odată mai mult decît adversarul***“, a spus apărătorul de la Inter Milano. **(N.G.)**

Nicolas Anelka

Camacho crede în recuperarea lui Raul

Antrenorul echipei naționale a Spaniei, José Antonio Camacho a anunțat că Raul Gonzalez Blanco, cel mai bun atacant al echipei nu este în întregime apt pentru a participa la meciurile turneului final al CE care va debuta săptămîna viitoare în Belgia și Olanda. Raul a fost nevoit să nu se antreneze săptămîna trecută din cauza unei întinderi musculare suferită în timpul finalei „Ligii Campionilor“ dintre Real Madrid și Valencia. El nu a jucat în partida amicală de sîmbătă cu Suedia, terminată la egalitate, 1-1. Camacho speră ca Raul să joace în ultimul meci amical al naționalei spaniole, de miercuri, contra Luxemburgului. ***„Trebuie să-l văd la treabă“***, a menționat Camacho. ***„Cred că ar putea să joace primul meci la Euro, bineînțeles dacă starea generală îi va permite.“***

Camacho s-a mai declarat mulțumit de testul cu Suedia, care crede că i-a pus probleme similare cu cele pe care i le-ar putea face norvegienii. ***„Știam că va fi un meci tare, asta am și vrut“***, a spus selecționerul spaniol. ***„Am încercat să jucăm fotbal și am reușit într-o oarecare măsură. Suedezii ne-au pus probleme cu jocul lor bazat pe pase lungi, dificil de contracarat. Cred că la fel vor juca și norvegienii. Nu cred că va fi deloc un joc ușor și e bine că ne dăm seama de asta.“***

Meciul Spania - Suedia a însemnat debutul tînărului portar de 19 ani Iker Casillas, care a intrat în ultimele 25 de minute ale meciului. Evoluția portarului cu numai un an de experiență în prima divizie spaniolă a fost mulțumitoare, chiar dacă a primit golul din penalty prin care nordicii au egalat.

„În ultimii ani nu am trecut de prima săptămînă la Roland Garros“

■ *Pete Sampras este disperat că nu a reușit să cîștige niciodată Internaționalele Franței*

Tenismanul american Pete Sampras a ratat încă o dată șansa de a-și adăuga în palmares singurul titlul de Grad Slam care îi lipsește: cel de la Roland Garros. În runda inaugurală a Internaționalelor de tenis ale Franței, americanul a fost învins în cinci seturi de „Marele Australian“, Mark Phillipoussis. Sampras nu a făcut față serviciului puternic al australianului, care trimite mingea cu mai mult de 200 km pe oră.

- Reacția pe care ai avut-o la finalul partidei cu Phillipoussis a exprimat cel mai bine ceea ce simțeai în acel moment...

- Într-adevăr. Sînt foarte dezamăgit de faptul că am pierdut partida cu Phillipoussis. Meciul a fost foarte disputat. Oricare dintre noi putea cîștiga. Simt că am avut o șansă, dar Mark a spulberat-o. Are un serviciu foarte puternic și a servit constant. A început meciul cu doi ași și a fost aproape de break. Cred că am jucat totuși bine, dacă am reușit să redresez situația la scorul de 2-1 la seturi pentru Phillipoussis. A avut avantajul că în ultimul set a servit extraordinar. Am ratat cîteva voleuri la scorul de 7-6 și am pierdut. Din punctul meu de vedere, Phillipoussis a condus partida pentru că a servit bine.

- Ai crezut că meciul se va întoarce în favoarea ta în momentul în care ai recuperat puncte?

- Nu prea. Știam că Mark va reveni datorită serviciului puternic. Phillipoussis are capacitatea de a reveni indiferent de suprafața pe care joacă. Este dificil să joci atunci cînd adversarul te conduce în fiecare ghem cu 30-0.

- Ai fost surprins de calmul cu care australianul a abordat meciul? Phillipoussis nu este cunoscut ca fiind un jucător care să-și stăpînească nervii în momentele cheie.

- Nu, nu m-a surprins atitudinea lui. Mark a disputat multe meciuri la Roland Garros. A făcut meciuri foarte frumoase aici. Cred că este un jucător experimentat. În ultimul set a fost foarte calm.

- Cum te simți cînd știi că în fiecare an vii la Roland Garros și se întîmplă cam același lucru, ieși prematur din competiție?

- Sînt dezamăgit. Sînt supărat pe mine însumi. Dar voi veni și în anul viitor și sper să-mi iau revanșa. Sînt frustrat de faptul că mîine voi pleca acasă... Am avut ghinion.

- Crezi că zgura este de vină pentru că ai pierdut?

- Nu, deloc. Este o suprafață de zgură, dar totuși mingea circulă cu rapiditate. Este aproape ca pe o suprafață dură. Doar că poți să aluneci mai mult.

- Putem spune că nu poți să cîștigi meciuri pe zgură?

- Cariera mea nu este încă încheiată.

- Te vei antrena pe o suprafață de iarbă înainte să te întorci în Europa? Cred că vei juca la turneul Queen's, de la Londra.

- Nu prea m-am gîndit, dar probabil că o voi face.

- Ai vorbit mult în anii precedenți despre faptul că vrei să faci mult în cariera ta. Te gîndești că ai avut atîția ani la dispoziție să cîștigi Internaționalele Franței?

- Da. Împlinesc 29 de ani. Joc tenis de foarte mulți ani, dar în fiecare an pierd la Roland Garros. Dar, cum am mai spus, mă voi întoarce la anul și voi fi aici în fiecare an atîta timp cît voi juca tenis. În ultimii ani nu am ajuns să joc în a doua săptămînă a turneului. Este un pic descurajator.

- Te va deranja faptul că nu ai cîștigat niciodată la Roland Gaross?

- Într-o lume perfectă, cînd ai o carieră perfectă, ți-ar plăcea să cîștigi toate competițiile importante, să faci tot ceea ce știi într-un meci. Voi fi dezamăgit dacă nu voi cîștiga o dată Internaționalele Franței, dar... viata merge îaninte. Nu trebuie să-mi fie rușine că nu reușesc să obțin titlul la Roland Garros. Dar cu siguranță că mi-ar plăcea ca într-o zi să fac acest lucru.

Poli old-boys a participat la Memorialul Hașoti

■ *ieșenii au pierdut în ultimul minut cu Farul, dar au depășit la pas pe Portul*

În Cimitirul „Central“ din Constanța, printre ilustri necunoscuți, dar și alături de personalități marcante ale orașului de la Marea Neagră, se odihnește și cel ce a fost Emanuel Hașoti, fost antrenor al Farului. Sîmbătă, cimitirul constănțean a fost mult mai animat ca de obicei, dar aglomerația nu era legată de vreo sărbătoare religioasă, ci de un eveniment mult mai restrîns, ce a privit doar familia fotbalului constănțean. Astfel, în prezența a peste 100 de foști fotbaliști constănțeni, printre care expreședintele lui Dinamo, Petre Buduru, actualul antrenor secund al Farului, ***Constantin Gache***, secunzii Universității Craiova, Popovici și Mustacă, fostul libero al naționalei ***Dumitru Antonescu***, tehnicienii ***Petre Comăniță, Ioan Constantinescu, Constantin Mareș, Constantin Tîlvescu***, foștii fotbaliști ***Iovănescu, Tararache, Răuță, Petcu, Rădulescu, Manea, Drogeanu, Cămui, Turcu, Bălosu, Funda, Grigoraș, Marinoff, Zahiu, Tufan, Caraman, Terji, Ologu, Chirica, Tănase, Bîrbora*** etc, a fost dezvelită o placă comemorativă din marmură, adusă drept omagiu celui ce a fost ***Emanoil Hașoti***. Cei ce au ținut să marcheze exact 7 ani de cînd de cînd Hașoti i-a părăsit au fost foști elevi ori colegi de echipă, ce s-au constituit în Asociația Old-boys Constanța. De față au mai fost Cornelia și Antoanela Hașoti, soția, respectiv fiica celui ce a jucat ani la rînd la Steagul Roșu Brașov, dar a cărui carieră de antrenor s-a legat numai de Constanța, Elena Frîncu - directoarea DJTS, ce a și ținut un mic speech, la fel ca și Paul Costaș, unul dintre cei doi reprezentanți ai Politehnicii la această comemorare, ce au depus din partea clubului ieșean o coroană de flori. Au ținut să fie alături de familia Hașoti toți membrii fondatori ai asociației de old-boys din Constanța, ***Nicolae Pescaru*** - reprezentantul clubului FC Brașov, părintele Stoian, fost junior al Farului, care a și ținut slujba de pomenire, generalul ***Gheorghe Florea*** - adjunctul ministrului de interne Tărăcilă în timpul mandatului PDSR, Paul Peniu - președintele Asociației Old-boys Constanța, comandantul Poliției Constanța, ***Ștefan Raicu, Mihai Cipu*** - directorul SC Murfatlar, ***Constantin Covasniac*** - directorul Liceului Economic, fostul prefect ***Aurel Carp***, actualmente director al Administrației Portului, directorii ***Constantin Belu, Ion Iancu*** și ***Ștefan Munteanu***, medicul ***Nicolae Paris*** și mulți, mulți alții. Care este legătură acestui eveniment strict local cu fotbalul ieșean? În primul rînd faptul că antrenor la Farul este un ieșean, ***Vasile Simionaș***. O altă legătură între cele două cluburi este de ordin sentimental, alți cîțiva fotbaliști ieșeni, printre care ***Costaș, Cananău, Paveliuc*** ori ***Burdujan***, trecînd pe la echipa de la Litoral, primilor doi fiindu-le antrenor chiar Emanoil Hașoti. În acest context, Poli old-boys a fost invitată, alături de FC Brașov și Portul Constanța, la a patra ediție a „Memorialului Hașoti“. În plus, de-a lungul timpului, întîlnirile de pe prima scenă dintre Poli și Farul au fost extrem de disputate, încă de pe vremea cînd Caraman era strict marcat de Ianul, ori atunci cînd Turcu era adversarul direct al lui Cuperman. Deși peste foștii fotbaliști ai Politehnicii au trecut anii, disputa de sîmbătă, cu echipa de old-boy din Constanța, s-a înscris pe linia celor tradiționale. A fost o încleștare de forțe ce a înclinat în favoarea ieșenilor în prima parte, cînd în formația adversă au evoluat cei de vîrsta lor (Antonescu, Peniu, Gache, Buduru, Caraman și cel mai vîrstnic participant Marin Tufan, de 58 de ani!). Pentru că tabela indica 1-0 pentru oaspeți, antrenorul constănțenilor, Petre Comăniță, a introdus „sînge proaspăt“, adică pe cei abia trecuți de 34 de ani: Grigoraș, Funda, Zahiu, Robert Manea (fost și pe la Poli Iași), Mustacă, Rădulescu. În consecință, pa pauză a fost 1-1, prin golul marcat de Grigoraș - retras abia de doi ani din competiție - tot acesta punctînd în chiar ultimele secunde de joc, evitînd loviturile de la 11 metri, care ar fi desemnat echipa calificată în finală. Pentru că FC Brașov a învins Portul cu 1-0, în finala mică Poli s-a întîlnit cu cea de-a doua echipă constănțeană. A fost un galop de sănătate pentru ***Costaș - Mantale, D. Cananău, Anton, Munteanu, Romilă, Cioacă, Ambrosie, L. Cananău, Mihalcea, Dănilă, Burdujan, Nemțeanu*** și ***Rădeanu*** (președintele clubului ieșean), care au învins pe Portul cu 3-1, în ciuda faptului că la Portul, în repriza secundă, au avoluat și șase fotbaliști activi, în divizia C. În finală, a cîștigat Farul, care a depășit cu 2-0 pe FC Brașov. Cel mai bun portar a fost declarat ***Paul Costaș,*** golgeter, cu 4 goluri, a fost Ambrosie, însă la banchetul final, organizat la popasul Murfatlar (director Vasile Postolache), ordinea a fost alta, cel mai în vervă fotbalist fiind machedonul ***Constantin Gache***, un bun cunoscător al melodiilor de petrecere. **(Leonard CANANĂU)**

Doar Buga părăsește sigur Brașovul

Directorul administrativ al formației FC Brașov, Marian Georgescu, a declarat ieri că vor demara, în scurt timp, lucrările de mutare a peluzelor stadionului „Tineretului“, pentru a se putea mări suprafața terenului de joc. Georgescu a spus că lucrările de renovare a cantonamentului de la stadionul „Tineretului“ s-au încheiat, urmînd ca jucătorii de la FC Brașov să nu se mai deplaseze la hotelul „Tîmpa“ pentru a servi masa, deoarece a fost dată în folosință cantina-restaurant din incinta stadionului. ***Marian Georgescu*** a declarat că au început lucrările pentru repararea și întreținerea gazonului, fiind achiziționată o mașină modernă de tuns iarbă, care a costat aproximativ 15.000 de mărci germane. ***„Ioan Nicolaie*** (n.r. - patronul clubului) ***a fost singur și a trebuit să suporte toate cheltuielile. Trebuie să fim conștienți că Nicolaie nu are un sac de bani fără fund. Dacă nu este ajutat, poate ajunge în imposibilitatea de a mai susține financiar echipa“***, a mai spus Georgescu.

Directorul executiv al clubului FC Brașov, Romeo Pașcu, i-a propus fostului jucător al echipelor Steaua și Rapid, ***Alexandru Andrași***, în prezent legitimat la formația de primă ligă ungară Vac Samsung, să se întoarcă la echipa brașoveană. Andrași se află, în prezent, în România pentru a-și petrece vacanța. Vicepreședintele grupării brașovene, Iosif Kovacs, a spus că atacantul Alexandru Cozma va rămîne, pînă în 2003, la FC Brașov. Kovacs a precizat că nu este valabil contractul pe care Cozma l-a semnat, în mai, cu Universitatea Craiova. Oficialul brașovean a adăugat că ***Vasile Ghindaru* (foto)**, care mai are contract cu FC Brașov pînă în 2002, poate părăsi echipa numai cu acordul clubului. Conducerea clubului FC Brașov a recunoscut că singurul jucător care a primit dezlegare de a părăsi formația este mijlocașul dreapta Mugurel Buga, care va pleca la Rapid. De asemenea, portarul Răzvan Lucescu va pleca, probabil, la Rapid, Marian Manole se va întoarce la Metrom, iar Tinel Petre va reveni la Dinamo. Constantinovici, care mai are contract cu FC Brașov pînă în 2001, are posibilitatea să-și renegocieze contractul cu echipa brașoveană.

Clubul FC Brașov l-a prezentat presei pe ***Gabriel Stan***, noul antrenor principal al formației brașovene. Conducerea clubului brașovean i-a investit în funcția de antrenori secunzi pe Adrian Hîrlab și Andrei Șanta. Stan își va fixa obiectivul pentru viitorul campionat în funcție de lotul de jucători pe care îi va avea la dispoziție. ***„Nu ne putem permite să pregătim jucători care nu au situația clară. Vom pierde bani dacă îi vom lua în pregătire, iar ei vor putea pleca să evolueze la alte echipe“***, a declarat Stan. Antrenorul formației brașovene a spus că dorește achiziționarea jucătorilor Pufu, Cireș și D. Dăscălescu, fotbaliști pe care i-a pregătit și la Astra Ploiești. Stan a precizat că va coopta în lot și doi fotbaliști care și-au încheiat junioratul.

PECU

Pagina 3A

Rezultatul final al alegerilor:

Simirad 48,7% - Dobre 24,1%

■ citiți în pagina **3A** rezultatele alegerilor în orașul Iași și în județ, cît și lista consilierilor locali

Camenco Petrovici, arestat

■ fostul președinte al CEC a fost anchetat 13 ore de procurori pentru implicarea instituției pe care a condus-o în scandalul FNI ■ procurorii au semnat un mandat de arestare preventivă pentru cinci zile ■ Petrovici este acuzat de abuz în serviciu ■ audierile vor fi reluate astăzi ■ amănunte în numărul de mîine ■

MIERCURI

7 iunie 2000

Nr. 133 (2724)

16 PAGINI

3000 LEI

Ziarul care stă de vorbă cu oamenii

Monitorul

Înainte de a anunța Poliția, Salvarea sau Pompierii, sunați la

MONITORUL

271.271

www.monitorul.ro

Afaceri cu bani publici la Inspectoratul Școlar

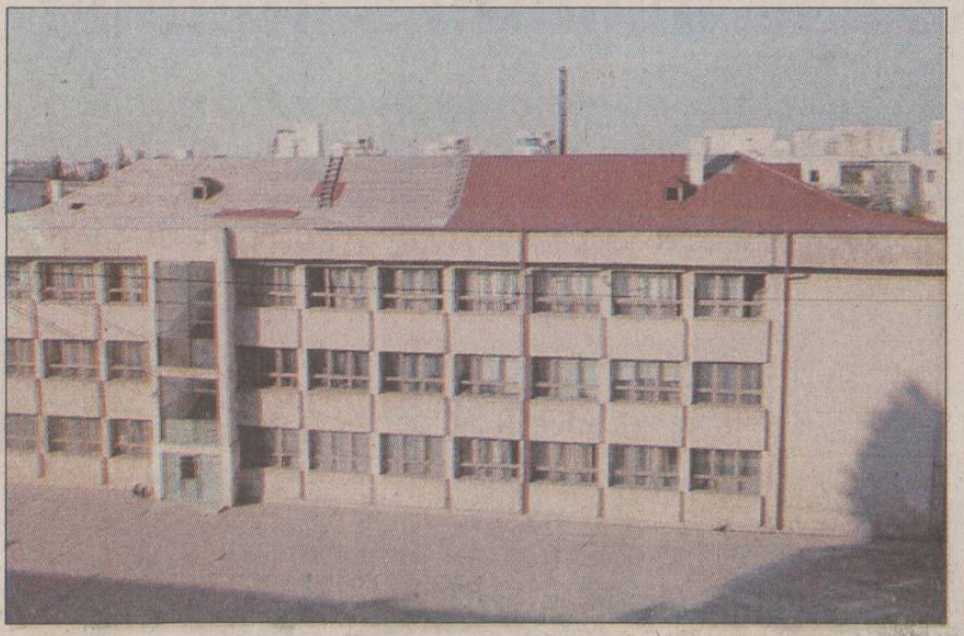

Licitația, intervenția unei firme căpușă, alocarea sumei de jumătate de miliard de lei, calculele financiar - valutare, agitația „responsabilă a factorilor de răspundere“ etc, toate acestea împreună nu au putut să conducă la acoperirea cu tablă a Școlii generale nr. 36.

■ 460 de milioane de lei din banii publici au fost dați cu ușurință unui angajat al IȘJ care, printr-o firmă căpușă, urma să furnizeze tablă pentru acoperirea unei școli ■ după ce au încasat banii și au livrat, în bătaie de joc, o cantitate de tablă insuficientă, cei implicați în afacere au dispărut ■

O afacere încîlcită, de 460 milioane de lei, derulată pe banii publici în folosul unui angajat al Inspectoratului Școlar Județean (IȘJ) - în același timp administrator al unei firme „căpușă“ - a ajuns pe masa de lucru a Parchetului de pe lîngă Tribunalul Iași. Actorii principali ai afacerii sînt inginerul ***Dan Pavel***, de la Serviciul Tehnic al ISJ și fostul contabil-șef al Școlii nr. 23 „Titu Maiorescu“, ***Constantin Asofiei.*** Ambii sînt cercetați penal, fiind suspectați de a fi prejudiciat bugetul de stat cu aproape jumătate de miliard de lei și de a-și fi depășit atribuțiile de serviciu. Toată povestea a ieșit la iveală în urma unui control de rutină al Camerei de Conturi la școala nr. 23 „Titu Maiorescu“, care - în calitate de centru bugetar - a coordonat lucrările de reparații capitale efectuate anul trecut la Școala nr. 36 „Vasile Conta“. Cei doi au dispărut pur și simplu. Dan Pavel s-a îmbolnăvit subit, fiind în concediu medical de două săptămîni. ***„Azi am găsit demisia sa în mapă“***, ne-a spus șefa ISJ, ***Camelia Gavrilă.*** Fostul contabil șef al Școlii 23, Asofiei, s-a transferat în urmă cu două luni la un alt loc de muncă. Nici unul dintre ei nu a putut fi contactat în ultimele două zile.

Refacerea acoperișului la Școala nr.36, în luna iulie a anului trecut, a devenit, pentru angajatul ISJ Dan Pavel, o șansă pentru prosperitatea afacerii sale personale. Fără o selecție de oferte prealabilă, conducerea Școlii 23, care finanțează în calitate de centru bugetar reparațiile, a achitat 460 de milioane de lei pentru 1.438 de metri pătrați de tablă marca „Borga“ de la firma „Trimad Sercom“, administrată de Pavel. **(Emilia CHISCOP, Dragoș STÎNGU)**

Continuare în pagina **3A**

Somnul BNR a născut peste o mie de monștri

■ după ce a stat cu mîinile în sîn ani de zile, timp în care au apărut peste o mie de bănci populare, Banca Națională propune o ordonanță de urgență pentru a reglementa activitatea acestora ■ în toată țara, sediile Băncii Populare și ale altor cooperative de credit au fost asediate de deponători ■ la Iași, zeci de deponători au tunat și fulgerat în fața sediului băncii „Minerva“ ■

Citiți pagina **5A**

azi

Meteo:

Vremea va intra într-un proces de răcire, în a doua parte a zilei, începînd cu nordul Moldovei și zona se munte. Temperatura aerului va înregistra valori maxime cuprinse între 23° și 33° C, iar minimele vor oscila între 8° și 19° C.

Mort cu limba în gît: Un bătrîn accidentat pe pasarela Podu Roș a murit din cauză că și-a înghițit limba. Lovit de un autobuz, bărbatul a fost transportat la Spitalul de Neurochirurgie de către un șofer aflat la locul accidentului. Medicii de la Salvare spun că victima ar fi putut fi salvată dacă ar fi fost transportată de cadre specializate. **2A**

Un dosar pierdut: Vasile Astărăstoae a pierdut trei luni de directorat la DSP. Acesta spune că dosarul prin care ar trebuit să fie repus în funcție s-a „pierdut“ pe drum. **2A**

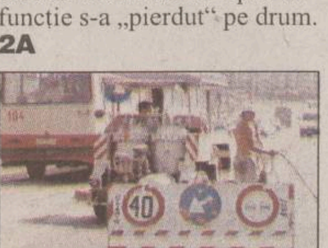

Ambuteiaj: „Citadin“ a dat peste cap circulația din Podu Roș. Angajații s-au apucat să vopsească marcajele din intersecție taman la o oră de vîrf. **3A**

La Iași, val de plîngeri penale împotriva FNI

■ toate plîngerile vor fi trimise la Inspectoratul General al Poliției

Ieșenii care au avut bani la FNI au început să facă plîngeri penale împotriva fondului, în speranța că polițiștii vor lămuri situația banilor depuși. Nemulțumiți că ar putea să primească numai 5% din suma pusă la FNI, ieșenii au început să se adune la Poliția Municipală, cerîndu-și toți banii depozitați. ***„Aceste plîngeri penale vor fi adunate din tot județul, apoi vor ajunge la București, unde se centralizează toate datele privind dosarul penal întocmit în cazul FNI“,*** ne-a explicat ***colonelul Gheorghe Grigoriu,*** șeful Poliției Municipale. Cu toate că în alte județe s-au descoperit mai multe cazuri în care s-au făcut plăți preferențiale - deși activitatea fondului era paralizată - Iașul pare să se bucure de o situație aparte. Cercetările sînt făcute de ofițerii Serviciului de Combatere a Criminalității Economico-Financiare de la Poliția Județeană.

Potrivit declarațiilor ***colonelului Neculai Ștefăroi***, adjunctul șefului IPJ, pînă acum nu s-au depistat cazuri de plăți făcute peste rînd. ***„Angajații de la FNI Iași au dat de mai multe ori declarații, dar deocamdată nu am înregistrat asemenea cazuri. Oamenii au început să facă reclamații peste reclamații, fiind nemulțumiți de modul în care au fost tratați. Sînt cazuri în care oamenii și-au vîndut locuințele și au depus banii ca să scoată ceva în plus“***, ne-a declarat col. Ștefăroi. **(Ioan MILICĂ)**

Citiți în pagina **5A** despre protestul investitorilor ieșeni

PDSR - 25 la sută, la nivel național

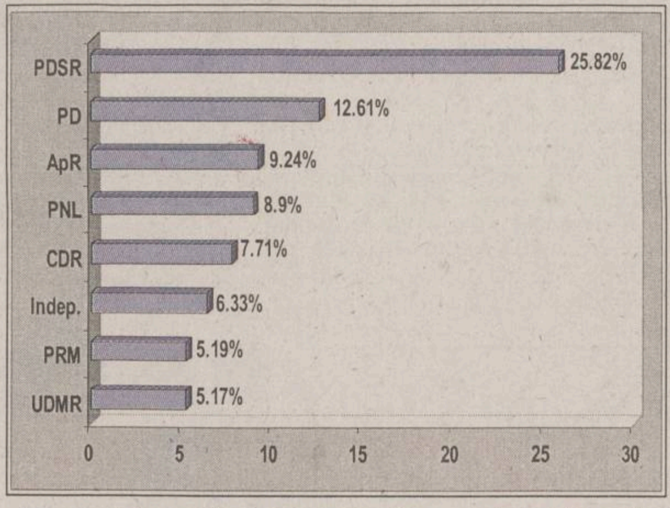

Procentele, pe țară, obținute de partide la alegerile pentru consilii județene, vot considerat relevant pentru alegerile generale

În ciuda sondajelor anterioare mult mai optimiste, PDSR a obținut doar un sfert din numărul voturilor exprimate în turul întîi al alegerilor locale, rezultatele partidului fiind în jurul a 25 la sută atît pentru funcțiile de primar, cît și pentru consilierii locali și județeni, conform rezultatelor preliminare obținute de Biroul Electoral Central din 78,18 la sută din totalul circumscripțiilor electorale. Pentru consiliile județene, vot considerat relevant pentru o prognoză la alegerile generale, PDSR a obținut 25,4 la sută, PD - 10,2 la sută, ApR - 8,3 la sută, CDR - 7,3 la sută, UDMR - 7,2 la sută, PNL - 7 la sută, PRM - 6,3 la sută. Celelalte partide, formațiuni politice, alianțe politice sau alianțe electorale au obținut sub trei la sută din numărul de voturi valabil exprimate, și circa 28% în total. O prognoză relevantă se poate obține împărțind proporțional aceste 28 de procente la partidele de mai sus.

Amănunte în pagina **8A**

A mai rămas puțin timp pentru schimbarea permiselor de conducere

■ șoferii născuți în ani pari, care nu și-au schimbat permisele, vor fi amendați cu sume cuprinse între 150 - 300.000 de lei

Șoferii ieșeni care nu și-au schimbat pînă acum permisele de conducere vechi cu cele de tip nou riscă să fie amendați și să nu mai poată conduce. Pentru conducătorii auto născuți în ani cu soț, perioada de schimbare a permiselor a expirat deja. Dacă aceștia sînt prinși pe picior greșit de agenții de circulație, ei riscă să primească o amendă cuprinsă între 150.000 - 350.000 lei și li se va lua permisul, urmînd să bată drumul pînă la Poliția Rutieră pentru a-și face actele necesare. Șoferii născuți în anii impari mai sînt păsuiți pînă la 31 octombrie. Lista de acte necesare pentru preschimbarea permisului auto conține, în primul rînd, fișa deținătorului permisului de conducere. Acesta se obține de la unul din studiourile foto autorizate de Poliția Rutieră: în Piața Unirii, la studioul de la Hala Centrală sau la Foto Sprint. Un alt document necesar este fișa medicală, care trebuie completată la Policlinica nr. 1, la cea Industrială (de pe Bulevardul Primăverii) sau la Policlinica pentru elevi și studenți. O chitanță de 184.000 lei, achitată la CEC, BRD sau BCR reprezintă contravaloarea noului permis. Programul de la ghișeul Poliției Rutiere se desfășoară de luni pînă vineri, în intervalul 8,00 - 14,00, iar marțea și joia între orele 17,00 - 20,00. Cei care vor depăși și perioada de 31 octombrie trebuie să știe că permisele își pierd valabilitatea, iar obținerea unui alt permis înseamnă un alt examen pentru carnet. **(Ioan MILICĂ)**

Liberalii, țărăniștii și aperiștii ieșeni își ling rănile după confruntarea electorală

■ șefii filialelor locale sînt nervoși și caută explicațiile înfrîngerii

Liberalii și țărăniștii sînt în stare de șoc, după rezultatele foarte slabe obținute în Iași și în județ la alegerile de duminică. Practic, cele două partide s-au întors la situația de la începutul anilor '90, cînd au fost ridiculizate de succesul răsunător al FSN-ului. Atmosfera la filialele locale ale celor două partide e de-a dreptul sumbră. După marea dezamăgire avută în prima noapte de după alegeri, au apărut primele tensiuni, încă mascate. Dacă la PNȚCD, deputatul ***Vasile Lupu*** refuză iritat orice comentariu, ***Adrian Mogoș,*** șeful PNL Iași, n-a ascuns faptul că este posibil ca anumite personaje să dispară pur și simplu din filială.

Alegerile de la 4 iunie au însemnat pentru două partide importante pe scena politică, PNL și PNȚCD, obținerea unor rezultate scăzute față de pronosticurile avansate în campanie elecorală.

Candidații liberali au obținut trei locuri în Consiliul Local și în alte trei în Consiliul Județean. Ieri, la sediul PNL a fost programată o ședință pentru creionarea unei strategii în turul II al alegerilor din mediul rural. **(Fănica DUMITRAȘCU)**

Continuare în pagina **3A**

Euro 2000 în „Monitorul“

Sîmbătă va începe în Belgia și Olanda turneul final al Campionatului European de fotbal, de care echipa României își leagă mari speranțe. În perioada disputării Euro 2000. ***„Monitorul Sport“*** va conține trei pagini, din care nu vor lipsi ample relatări de la fața locului, redactorul nostru ***Ion Teodor*** fiind acreditat la marea competiție.

Nu ratați primul număr al acestui supliment gratuit, inclus în cotidianul „Monitorul“ de sîmbătă, în care vă oferim programul competiției și al transmisiilor televizate, precum și loturile celor 16 participante, cu numerele pe care jucătorii le vor purta pe tricou. ■

IMPORTANT

„Monitorul“ organizează concurs pentru ocuparea unor posturi de redactori la Departamentul „Cultură“. Înscrierile se fac la sediul redacției, în strada Smîrdan nr. 5, camera 3, pînă la data de 20 iunie 2000.

ORAȘUL PE O COLOANĂ

Zori de bunăstare pentru spitale

După luni întregi de austeritate, unitățile sanitare ieșene vor scăpa de sărăcie. Casa Națională a Asigurărilor Sociale de Sănătate a aprobat 822 de miliarde de lei pentru sistemul sanitar ieșean, în timp ce CASS Iași a cerut un fond de 644 milarde de lei. Așa încît CNASS nu numai că a fost de acord cu cheltuielile cerute de Iași, dar s-a dovedit a fi largă la pungă, acordînd sistemului sanitar ieșean, în plus, alte 178 miliarde lei. ***„Imediat cum va sosi fila de buget, vom începe negocierile cu toate unitățile sanitare pentru a acorda la fiecare în parte bugete mărite. Cum se vor gospodări este treaba lor"***, ne-a declarat președintele CASS, ***Mircea Ursu***. Imediat ce au aflat că bugetul aprobat de CNASS s-a majorat, cadrele medicale medii au și anunțat că vor cere conducerilor spitalelor măririle salariale care le-au fost promise. ***„Noi dăm bani spitalelor, iar conducerile acestora vor stabili dacă vor da salarii mărite sau nu"***, a adăugat președintele Ursu. Aceste bugete majorate vor ajunge la spitale și ambulatorii începînd cu luna iulie. Tot după 1 iulie, spitalele ieșene ar putea scăpa de uriașele datorii pe care Ministerul Sănătății le-a lăsat drept moștenire pentru a fi plătite de către Casa de Asigurări Sociale de Sănătate (CASS). Și asta datorită faptului că, începînd cu 1 iulie, CASS Iași ar putea beneficia de o serie de fonduri în plus de la celelalte case de asigurări județene din Moldova. Respectivele fonduri ar trebui să acopere cheltuielile de tratament ale tuturor bolnavilor din județele Moldovei care vin la clinicile universitare ieșene. Conform conducerii CASS Iași, bolnavii din alte județe care se tratează la Iași reprezintă peste 30% din numărul total al bolnavilor care se internează în spitalele ieșene. **(Laura HUSARU, Marius ȚUCA)**

Doi copii au fost internați în orfelinat doar în acte

Doi frați din Podu Iloaiei au fost ieri externați dintr-o casă de copii, deși nu au fost acolo niciodată. Deși li s-au făcut forme de internare, ***David*** și ***Diana Asăndoaie*** nu au putut fi băgați într-o instituție de ocrotire nici de către poliție. În schimb, alți cinci frați ai lor au ajuns la Centrul de Plasament Budăi. Acum cîteva săptămîni, asistentul social al comunei a fost sesizat despre soarta fraților Asăndoaie. Cei șapte copii, cu vîrste cuprinse între 3 și 15 ani, locuiau fără mamă, fără tată, într-un imobil care aproape că se dărîma. O mătușă a lor a sesizat Serviciul de asistență socială. Cum ancheta la fața locului a relevat faptul că mama, singurul susținător legal al copiilor, nu-și făcea cum trebuie datoria, s-a hotărît internarea celor șapte frați. Mama a aflat de acest lucru, a furat pe cel mai mic dintre copiii săi, și dusă a fost. La rîndul său, cel mai mare dintre frați a fugit chiar de sub ochii asistentului social. ***„Cînd a văzut că venit o echipă cu un polițist în frunte a șters-o. Am aflat apoi că este tot la mamă ca și fetița de 3 ani. Numai că mama nu mai este de găsit"***, spune asistentul social de la Podu Iloaiei. În felul acesta, s-au putut lua măsuri de ocrotire numai pentru cinci din cei șapte frați Asăndoaie. Pentru că figurau deja în evidențele Centrului de Plasament Budăi, pentru ceilalți doi frați s-a făcut ieri o revocare a hotărîrii de internare în instituția de ocrotire. **(Dana PAVEL)**

Austriecii au adus medicamente pentru ieșenii bolnavi de SIDA

Ambasada Austriei din București a donat ieri Spitalului de Boli Infecțioase de la Iași medicamente în valoare de 20.000 de dolari (aproape jumătate de miliard de lei), îmbunătățind serios rezerva de retrovirale a clinicii care se ocupă de soarta bolnavilor de SIDA din întreaga Moldovă. ***„Am decis ca împreună cu Fundația «World Vision» să acordăm un ajutor bolnavilor de SIDA de aici pentru că, din ce am constatat, la nivel național nu există o strategie bine pusă la punct pentru ajutarea acestor oameni"***, a spus ieri *Martin Kaspar*, reprezentantul Ambasadei Austriei.

Deși nu este vorba de o cantitate impresionantă - medicamentele care prelungesc viața bolnavilor de SIDA fiind foarte scumpe - această donație va mai ajuta cadrele medicale de la Spitalul de Boli Infecțioase să continue tratamentul copiilor bolnavi de SIDA din Iași pentru cel puțin o lună. Finanțatorul programului național de SIDA, Casa de Asigurări Sociale de Sănătate, dă lunar puțin peste 1 miliard de lei pentru bolnavii din întreaga Moldovă. Cum deocamdată nu se întrevăd speranțe ca în viitor această sumă să fie mărită în concordanță cu nevoile reale ale bolnavilor din această parte a țării, astfel de donații sînt mai mult decît binevenite. ***„Mulțumim celor care au avut această inițiativă și sperăm să putem colabora și de acum înainte"***, a spus prof. dr. *Vasile Luca*, coordonatorul programului de SIDA pe Moldova. **(Marius ȚUCA)**

Un bătrîn accidentat pe pasarela Podu Roș a murit din cauză că și-a înghițit limba

■ *lovit de un autobuz, bărbatul a fost transportat la Spitalul de Neurochirurgie de către un șofer aflat la locul accidentului* ■ *medicii de la Salvare spun că victima ar fi putut fi salvată dacă ar fi fost transportată de cadre specializate* ■

Un bărbat de 67 de ani a murit ieri după ce a fost strivit de roțile unui autobuz al RATC, șoferul nemaireușind să facă nici un gest pentru a evita teribilul accident. De fapt, moartea propriu-zisă nu a intervenit din cauza rănilor provocate de contactul cu autobuzul, ci din simplul fapt că *Mihai Boariu* și-a înghițit limba. Călătorii aflați, în autobuzul cu numărul de înmatriculare IS - 02 - MEM, la ora 10 dimineață, au asistat cu groază la întîmplarea petrecută în numai cîteva clipe. Potrivit cercetărilor făcute de ofițerii Poliției Rutiere, autobuzul condus de tînărul Cristinel Grancea (20 ani) circula dinspre Podu Roș spre rondul CUG. Ajuns pe pasarela Nicolina, șoferul a zărit un bătrîn care a pornit să treacă strada cu repeziciune, fără să bage de seamă dacă nu cumva vine vreo mașină. Pensionarul Mihai Boariu a fost luat ca din oală și izbit cu putere de autobuz. Grav accidentat, el a fost luat de un alt șofer și dus la spital, pentru a primi primele îngrijiri medicale, însă a murit în triaj sufocat din cauză că își înghițise limba. Cadrele medicale de la Serviciul de Ambulanță spun că bătrînul putea fi salvat dacă nu ar fi fost transportat la spital de către cineva care nu avea cunoștințe medicale.

„Noi am ajuns acolo în trei minute; chiar am cronometrat. Însă cineva luase accidentatul. Acum am auzit că a murit din cauză că și-a înghițit limba. Or, în astfel de cazuri, cel care dă primul ajutor trebuie să se asigure în primul rînd că nu există acest pericol, că nu are fractură de coloană și după aceea să îl ducă la spital", ne-a spus dr. ***Mirela Umbrărescu*** de la Serviciul de Ambulanță ieșean. Aceasta a mai precizat că, în astfel de cazuri, martorii nu trebuie să se grăbească să ducă victima la spital, pentru că, de multe ori, nu asta e cel mai important.

„Cei accidentați trebuie mai întîi stabilizați și apoi luați cu mașina, pentru a nu muri pe drum. În Occident, dacă cineva ia un accidentat de pe stradă și se întîmplă ceva, deși intenția lui este cît se poate de lăudabilă, se poate ajunge chiar la răspundere penală", a precizat dr. Umbrărescu.

Pînă una-alta, în cazul accidentului de ieri cel care s-a ales cu dosar penal este șoferul autobuzului, ***Cristinel Grancea.*** Asta în ciuda faptului că primele cercetări ale poliției indică faptul că vinovat de accident nu este șoferul, ci bătrînul imprudent. **(Marius ȚUCA, Ioan MILICĂ)**

Divorț iminent la Geografie-Geologie

Facultatea de Geografie și Geologie de la Universitatea „Al.I. Cuza" este pe punctul de a se a despărți în două. Profesorii de la catedra de Geografie fizică și a pămîntului - una dintre cele două catedre ale facultății - doresc să se desprindă din facultate și să formeze un nou departament. Motivul care i-a determinat pe profesori să ceară desprinderea de vechea facultate îl reprezintă banii. ***„Facultatea se găsește acum într-un haos economic și organizatoric. Pînă acum, noi, cei de la Geografie, nu am avut nici un fel de control asupra banilor. Vrem și noi să știm exact cum și cît se cheltuiește din fondurile facultății"***, a spus ***Gheorghe Lupașcu,*** șeful catedrei de Geografie.

Catedra de Geografie este „ruda cea bogată" între celelalte catedre ale facultății, avînd cel mai mare număr de studenți, precum și cel mai mare număr de candidați la concursurile de admitere, deci și cei mai mulți bani. În plus, catedra de Geografie are semnate mai multe contracte de cercetare, care mai aduc alți bani în visteria facultății.

„Celelalte facultăți de Geografie din țară au rămas de mult timp pe cont propriu și asta le dă o posibilitate de adaptare mult mai mare la cerințele studenților și absolvenților de liceu. Catedra de Geografie riscă să rămînă în urma celorlalte facultăți de Geografie din țară, dacă nu vom reuși să ne adaptăm la noile condiții", a mai spus Lupașcu. Profesorii de la catedra de Geografie au repurtat o primă victorie. Consiliul Profesoral al Facultății întrunit la sfîrșitul săptămînii trecute, a adoptat, în unanimitate de voturi, înființarea unui Departament de Geografie cu buget propriu și cu evidență contabilă proprie la Serviciul Contabilitate al Universității. În plus, Consiliul Profesoral a acceptat cererea profesorilor de la Geografie de organizare a două catedre de specialitate: Catedra de Geografie fizică și geografia pămîntului și Catedra de Geografie umană și geografie regională. Hotărîrea Consilului facultății nu este decît primul pas. Pentru a putea fi pusă în aplicare, ea trebuie să mai fie aprobată și de Senatul universității. **(A.M.)**

Serbina pune la zid organizațiile neguvernamentale

Joi, organizațiile neguvernamentale din domeniul protecției copilului vor fi puse la zid de către membrii Comisiei pentru Protecția Copilului (CPC). Cu ocazia zilei copilului, în cadrul diverselor manifestări, cîteva din cele 15 organizații ieșene au făcut declarații considerate „jignitoare" de ***Ioan Serbina,*** secretarul Consiliului Județean (CJ). S-a spus despre copiii din instituțiile de ocrotire că sînt analfabeți, prost tratați din toate punctele de vedere, prost hrăniți, și chiar maltratați. La toate acestea s-a adăugat și un reportaj de televiziune în care se luau declarații unor orfani instituționalizați și care, în mare, întăreau concluzia că în casele de copii se trăiește la limita sărăciei. Toate acestea au indignat membrii CPC, care au hotărît să tragă de urechi organizațiile neguvernamentale. ***„Este insultător ca cineva să spună că în Iași nu se face nimic pentru copiii din instituții. Aici s-a lucrat enorm la aspectele ce țin de protecția copilului. Eu cred că aceste fundații așa-zis umanitare au interesul să facă astfel de declarații ca să primească mai multe fonduri"***, spune Ioan Serbina, secretarul CJ.

„Este binevenită o întîlnire cu organizațiile pe această temă, pentru a se stabili exact ce avem de făcut. Sînt greutăți în acest domeniu, lucruile stau așa cum stau, dar nu este posibil să se facă declarații jignitoare în plen", ne-a declarat ***Virgil Mihăilă,*** șeful Fundației „Iosif". Alți reprezentanți ai organizațiilor neguvernamentale s-au arătat mai puțin concilianți, însă au evitat să-și spună public opiniile despre acuzațiile lui Serbina înainte ca întîlnirea de joi să aibă loc. **(Dana PAVEL)**

Doar 40 de catedre în oraș scoase pentru titularizare de IȘJ

Puțini absolvenți de facultate din acest an vor avea șansa să se titularizeze în învățămînt. Cele mai multe posturi vacante sînt la școlile reprezentative, care organizează concurs în iunie, înainte de terminarea sesiunii de licență. Singura șansă a absolvenților promoției 2000 este să participe la concursul de titularizare organizat de Inspectoratul Școlar Județean (IȘJ), pe 17 iulie, pentru școlile nereprezentative, unde posturile lipsesc cu desăvîrșire la multe specializări. Practic, la specializările Chimie, Educație plastică, Fizică, învățători, Istorie, Științe socio-umane, Latină, Germană, nu este nici o catedră vacantă scoasă la concurs de IȘJ. La celelalte specializări, posturile din școlile din mediul urban sînt proaste și puține. Sute de profesori și absolvenți ai acestui an se vor bate pe cel mult 40 de catedre scoase la concurs de ISJ în mediul urban, la care se adaugă alte cîteva zeci de posturi în satele județului: două catedre de Biologie în oraș, două de Geografie, două de educatori pentru învățămîntul special, trei de Matematică și patru de Religie. Cei mai norocoși sînt profesorii de Română și Informatică, ei concurînd pe cîte șase catedre la unitățile de învățămînt din oraș. În schimb, la cele 50 de școli reprezentative din județ, sînt scoase la concurs anul acesta 186 de posturi de învățători și profesori. Cele mai multe dintre acestea vor organiza concursuri de titularizare proprii, în perioada 15 iunie-5 iulie, cînd sesiunea de licență în universități este în derulare. **(Emilia CHISCOP)**

Gaură de jumătate de miliard în bugetul spitalelor

■ *cele 478,3 milioane de lei reprezintă suma pe care cîteva spitale au făcut-o cadou unor firme de prestări de servicii*

Finanțiștii de la Curtea de Conturi, care au verificat toate actele contabile din rețeaua sanitară, au ajuns la concluzia că circa o jumătate de miliard din banii asiguraților au ajuns ilegal în buzunarele unor firme care au prestat diverse servicii spitalelor în anul 1999. Conducerile spitalelor au plătit lucrări care nu au fost executate sau au cumpărat produse la preț mai mare decît cel prevăzut în ofertă. În urma controlului Curții de Conturi, firmele incriminate au fost nevoite să dea înapoi banii încasați în plus, la care s-au adăugat și majorări usturătoare.

Cîteva dintre spitalele ieșene au plătit în plus diverselor firme, în special de construcții, 478,3 milioane lei. Cea mai păgubită a fost Direcția de Sănătate Publică, care a „dăruit" firmei „Iasicon" SA 161 de milioane de lei. Firma a indexat cheltuielile de manoperă cu 60%, iar conducerea DSP a aprobat plata fără să clipească. ***„A fost o interpretare greșită a legii și nu din vina noastră. Dar situația s-a rezolvat pînă la urmă și sîntem cu actele în regulă, ni s-a dat descărcare de gestiune"***, ne-a spus ***Petre Scripcariu,*** directorul Direcției de Sănătate Publică. Aceeași firmă, SC „Iasicon" SA, a încasat în plus 46,3 milioane lei și de la Spitalul Universitar „Sf. Spiridon", care a plătit o cotă de 5% (față de 0,5% cît este legal) pentru constituirea Casei Sociale a Constructorului, fond din care sînt plătiți muncitorii în perioada iernii. În plus, conducerea Spitalului „Sf. Spiridon" a plătit de două ori salariile maiștrilor de la firma „Med Prod Serv" SA, care asigură service-ul aparaturii. Prejudiciul s-a ridicat la 13,018 milioane lei. Și la Maternitatea „Elena Doamna" s-au descoperit nereguli. Conducerea spitalului a plătit firmei SC „Hugo" SRL Iași 12 milioane lei pentru o lucrare neefectuată la acoperiș. La rîndul său, Spitalul „Parhon" a fost prejudiciat cu aproape 100 de milioane lei de firma SC „Construcții nr. 1" Iași, care a facturat cantități de materiale mai mari decît cele confirmate și a încasat plăți pentru lucrări neexecutate. Și Spitalul de Izolare a plătit cu 26 de milioane mai mult pentru materiale de construcții. Trei firme specializate în reparații au cîștigat anul trecut cîteva milioane de lei de pe urma conducerii Spitalului pentru Elevi și Studenți. Este vorba despre SC „Comeromexim" SRL, care a executat reparații și a încasat cu 12,5 milioane de lei mai mult pentru manoperă decît era în deviz; SC „Instalatorul", care a cîștigat licitația pentru lucrări specifice la același spital, a uitat să dea un discaunt de 10 milioane promis la licitație; SC „Emira" SRL, care a efectuat lucrări de zugrăvit, a încasat cu 9,9 milioane mai mult decît era trecut în deviz. Spitalul de Neurochirurgie a achitat firmei de construcții SC „Șantier de Construcții Negrești" SRL peste 13,5 milioane lei pentru o lucrare de la Dispensarul Ipatele care nu a mai fost niciodată executată, și nu a încasat la timp chiria - în valoare de 17,6 milioane lei - de la firmele care și-au deschis buticuri în spital. În plus, a plătit diverse bunuri achiziționate de la firmele SC „Crio" SRL, SC „BReams" SRL și SC „Ammass" SRL la prețuri mai mari decît cele trecute în ofertă. Cumulat, spitalul a plătit cu 53,5 milioane mai mult decît era necesar. Finanțiștii de la Curtea de Conturi spun că astfel de greșeli ar putea fi evitate dacă departamentele economice ar cunoaște mai bine legea. **(Alina ȚIȚEI)**

Lista păgubiților

Direcția de Sănătate Publică: 160,8 milioane lei plus 84,5 milioane majorări
Spitalul „Parhon": 70 milioane lei plus majorări de 27,2 milioane lei
Spitalul de Studenți și Elevi: 32,4 milioane lei plus majorări de 7 milioane
Spitalul de Neurochirurgie: 90,4 milioane plus majorări de 47,1 milioane
Maternitatea „Elena Doamna": 12 milioane plus majorări de 3 milioane
Spitalul „Sf. Spiridon": 46,3 milioane plus majorări de 20 milioane
Spitalul de Izolare: 26 de milioane plus majorări de 5,7 milioane

Total bani achitați în plus: 478,3 milioane
Majorări plătite de firme: 176,3 milioane.

Dosarul „Astărăstoae vs. MS" s-a pierdut pe ruta București - Iași

■ *Vasile Astărăstoae a pierdut trei luni de directorat la DSP* ■ *acesta spune că dosarul prin care ar fi trebuit să fie repus în funcție s-a „pierdut" pe drum* ■

Se pare că președintele Colegiului Medicilor, ***Vasile Astărăstoae*** **(foto)**, va mai avea de așteptat pînă cînd se va așeza din nou pe fotoliul de director al Direcției de Sănătate Publică.

„Am așteptat trei luni de zile ca sentința definitivă să fie pusă în aplicare și m-am gîndit că Justiția se mișcă mai greu. Cînd colo, am constatat că dosarul meu a dispărut încît nu aveam cum să-mi reiau funcția. La Judecătoria Iași nu este, iar la Curtea Supremă de Justiție, nici atît", ne-a declarat Vasile Astărăstoae. Acesta crede că dosarul său s-a pierdut ***„undeva pe drum, între cele cele două foruri".*** În urmă cu doi ani de zile, dr. Vasile Astărăstoae a fost dat afară de la conducerea Direcției Sanitare Județene. El a fost catalogat de Ministerul Sănătății ca un manager incompetent care nu face altceva decît ***„să inducă o stare de confuzie în rîndul populației cu privire la sistemul asigurărilor sociale de sănătate".*** Primul care s-a sesizat asupra „defectelor" directorului DSJ a fost prefectul ***Florin Vitan***, care a întocmit un memoriu către Ministerul Sănătății pentru înlocuirea lui.

Fostul director s-a simțit nedreptățit și a susținut că toată „lucrătura" a fost de natură politică - pentru că partidul său tocmai se retrăsese de la guvernare - fără să aibă nimic de a face cu calitățile sale manageriale. Pentru a-și face dreptate, acesta a acționat Ministerul Sănătății în instanță, iar la începutul lunii februarie Curtea Supremă de Justiție i-a dat cîștig de cauză. Ministerul Sănătății trebuia să pună în aplicare sentința în maximum o lună de zile. Dar au trecut patru luni, și actuala conducere a DSP a rămas neclintită. ***„Dacă pînă azi nu mi se va găsi dosarul, voi face o plîngere la președintele Curții Supreme de Justiție"***, susține președintele Colegiului Medicilor. **(Laura HUSARU)**

O hoață de cercei a fost dată pe mîna judecătorilor

O tînără de 22 de ani este acuzată că s-a specializat în furtul cerceilor de aur de la fetițe.

Conform anchetei, pe data de 5 mai a.c., ***Ionela-Nela Străjescu*** (22 ani) a văzut într-un grup de copii care se juca în fața unui bloc din cartierul Grădinari o fetiță mică cu cercei de aur în urechi. Dintr-o dată, în mintea tinerei a încolțit un plan diabolic.

Promițîndu-i ***Mădălinei Zgreban*** (5 ani) dulciuri și jucării, a ademenit-o pe copilă în scara unui bloc turn, a băgat-o în lift și, după ce a urcat la etajul zece, i-a cerut fetiței cerceii. Fără să țină cont de rugămințile fetiței, Ionela Străjescu a înșfăcat micile bijuterii și a șters-o în mare grabă. Patru zile mai tîrziu, scenariul s-a repetat, de data aceasta incidentul petrecîndu-se într-un bloc turn din Ciurchi. Din fericire, tînăra a fost prinsă înainte ca altă fetiță să fie „dijmuită". Arestată preventiv pe data de 15 mai a.c., Ionela Străjescu a fost trimisă în judecată pentru „tîlhărie". Dacă va fi găsită vinovată, tînăra poate primi o pedeapsă de 20 de ani închisoare, la care se adaugă un rest de un an și jumătate pedeapsă neexecutată. **(D.S.)**

REGIA AUTONOMĂ DE TRANSPORT ÎN COMUN IAȘI
EXTRAS DIN EVIDENȚELE COMPARTIMENTULUI CONTROLORI BILETE

Călători depistați în ziua de **31.05.2000** călătorind în mijloacele de transport în comun fără legitimație de călătorie

Numele și prenumele — **Domiciliul**

1. Ungureanu Aurel, șos. Nicolina nr. 31, bl. 968, tr. 1, et. 2, ap. 5
2. Pricop Costică, str. Proletari nr. 4, bl. Q1, sc. A, parter, ap. 1
3. Stan Florin Doru, Tomești, bl. 45A, tr. 1, et. 1, ap. 1
4. Pascal Ioan, bdul Socola nr. 22, bl. T1, et. 8, ap. 32
5. Ciofu Andrei Dinu, Dancu, bl. A9, sc. C, et. 3, ap. 12
6. Zamfir Constantin, str. Vasile Lupu nr. 132A, bl. S9, et. 3, ap. 2
7. Agape Alina, Tomești, bl. B15, sc. A, et. 2, ap. 2
8. Ostafi Petronela, str. Ciurchi nr. 99A, bl. P10, sc. A, et. 2, ap. 3
9. Livadaru Mihai, str. Ciric nr. 40, bl. V2-2, sc, A, et. 1, ap. 3
10. Lozovanu Radu, bdul Dacia nr. 67, bl. DE2, et. 2, ap. 4
11. Miron Ciprian Costel, str. Dreptății nr. 21, bl. O6, et. 4, ap. 1
12. Agapi Marius Ciprian, str. Mircea cel Bătrîn nr. 4, bl. B2, sc. B, et. 7, ap. 37
13. Toma Alexandru, str. Mircea cel Bătrîn nr. 14, bl. B3, sc. A, et. 9, ap. 3
14. Arion Bogdan, șos. Națională nr. 57, bl. 978, sc. A, et. 8, ap. 32
15. Lârgeanu Virgil, str. Străpungerea Silvestru nr. 42, bl. CL10, et. 2, ap. 5
16. Stanciu Mihaela Vasilica, str. P. Țuțea nr. 3, bl. 909, tr. 2, et. 8, ap. 30
17. Ionel Constantin, str. V. Ureche nr. 6, bl. M5, sc. B, et. 1, ap. 1
18. Daranga Constantin, str. N. Iorga nr. 34, bl. M2, et. 1, ap. 3
19. Tăutu Manuela, str. Romană nr. 37, bl. N1, sc. C, parter, ap. 2
20. Demeterc Gabriela Petronela, str. M. Sturza nr. 25
21. David Constantin, str. Basarabi nr. 7 , bl. B3, parter, ap. 1
22 Pruteanu Cristinel, Tomești, bl. 11, sc. A, et. 3, ap. 14
23. Filip Amadis Vivian, str. Clopotari nr. 34, bl. 671, sc. B, et 3, ap. 12
24. Ciubotaru Constantin, Splai Bahlui nr. 24, sc. C, et. 4, ap. 14
25. Catrinescu Marius Răzvan, str. Cerna nr. 14, bl. R6, sc. A, et. 4, ap. 2
26. Topciu Constantin, str. Socola nr. 57, sc. A, et. 1, ap. 4
27. Zamfir Daniel,str. Vămășoaia nr. 3, bl. A43, et. 2, ap. 11
28. Rogoșneac Cristinel, str. Tabacului nr. 19, bl. J9, sc. A, et. 2, ap. 2
29. Apetrei Mihaela Gabriela, str. Romană nr. 37, bl. N2. sc. A, et. 2, ap. 12
30. Havriliuc Sebin Anghel, str. Prof. I. Simionescu nr. 1, bl. SD9, et. 2, ap.2

DE ASTĂZI
AI CASA TA!
ȘI NU NUMAI ATÂT!
ÎNCĂ 100 DE PREMII
CUMPĂRĂ ACUM ȘI PARTICIPI LA
TOMBOLĂ
22 MAI - 22 IUNIE
Vino la Iulius Center!
Cumpără de minim 250.000 lei și participi la tombolă, unde câștigi
un apartament
în orașul Iași și încă
100 de premii!
În plus, dacă nu ești din județul Iași și cumperi de 1.000.000 lei primești
benzină de 100.000 lei
ca să te întorci acasă!
IuliusCenter
6600 Iași, B-dul Tudor Vladimirescu, Telefon: 032 278060, 278061, 278062

ORAȘUL PE O COLOANĂ

Festivalul Berii și-a stabilit cartierul general pe Sf. Lazăr

Începînd de astăzi și pînă luni, 12 iunie, circulația tuturor autovehiculelor pe strada Sf. Lazăr va fi deviată. Primăria ieșeană a decis ca, în acest an, Festivalul Berii să se desfășoare, în perioada 9-11 iunie, pe strada Sf. Lazăr. ***„Circulația mașinilor va fi oprită, în această perioadă, pe strada Sf. Lazăr, de la intersecția cu strada Smârdan și pînă la BCR“***, a declarat ***Dorinel Zeciu***, directorul adjunct al RA „Citadin“. Anul trecut, Festivalul Berii a fost organizat pe esplanada din fața Palatului Culturii, însă Zeciu susține că spațiul a fost mult prea mic pentru afluența mare de public. **(R.M.)**

O încăierare între cerșetori s-a încheiat cu un proces de crimă

O bătaie între doi cerșetori s-a terminat cu o crimă și o arestare preventivă pentru omor calificat. Protagonistul acestei fapte este ***Rome Militaru***, 23 de ani, crescut la Casa de copii Miclăușeni. Orfan fiind, și-a dorit întotdeauna să-și găsească tatăl. Auzind că este posibil ca părintele său să fie la Dagîța, el a plecat spre comună plin de speranțe. Nu și-a găsit tatăl, dar a început să cîștige un ban cerșind de la oamenii din comună. Pe 22 decembrie 1999, el a intrat în crîșma din localitate, unde s-a întîlnit cu ***Ion Iurașcu,*** care cerșea și el pe la mese. Supărat că i-a fost ocupat locul, Rome Militaru l-a bătut și alungat din crîșmă pe Iurașcu. Gestul l-a supărat pe Gabriel Iurașcu, fratele lui Ion, care a sărit la bătaie la Rome. Acesta din urmă și-a scos cuțitul și l-a lovit de mai multe ori pe Gabriel. În urma leziunilor suferite, Gabriel Iurașcu a murit a doua zi. Rome Militaru a fost arestat pe 10 februarie sub acuzația de omor calificat. De atunci, i se tot prelungește mandatul de arestare deoarece nu a sosit la dosar raportul de expertiză psihiatrică de la Institutul „Mina Minovici“. Ieri, mandatul său s-a îmbogățit cu încă 30 de zile de arest preventiv. Dacă va fi trimis în judecată și va fi găsit vinovat, el riscă o pedeapsă cu închisoarea cuprinsă între 15 și 25 de ani. În paralel, tatăl victimei solicită instanței 15 milioane lei despăgubiri, reprezentînd cheltuieli pentru înmormîntare. **(A. PLECAN)**

Rezultat final în bătălia pentru Primărie

Simirad 48,7% - Dobre 24,1%

Cea mai mare surpriză a scrutinului din 4 iunie s-a înregistrat la Consiliul Local, care va fi dominat de Partidul Moldovenilor. Formațiune politică înființată de mai puțin de doi ani, Partidul Moldovenilor - ridiculizat sau privit cu suspiciune de analiști - a cîștigat datorită „locomotivei“ Simirad, 31,43% din voturi, adică 10 din cele 31 de mandate. Pe locul al doilea s-a situat PDSR - cîștigător detașat în alte mari orașe, inclusiv București - cu 20,89 %, adică 7 mandate. Partidul România Mare și-a adjudecat locul al treilea, cu 7,48 % (3 mandate), fiind urmat de PNL, cu 6,09 % (3 mandate), UFD, cu 3,89 % (2 mandate), ApR, cu 3,71 % (2 mandat), CDR, cu 5,07 % (2 mandate) și PD, cu 3,83 % (2 mandate).

Alte partide și candidați independenți au obținut 17,56% din opțiuni (20.898 din cele 119.006 voturi valabil exprimate), procentele fiind însă redistribuite partidelor care au intrat în Consiliul Local.

Dacă pentru UFD - care, la 4 iunie, a primit botezul alegerilor - rezultatul poate fi considerat mulțumitor, PNL, CDR, ApR și PD au serioase motive de îngrijorare în perspectiva alegerilor generale.

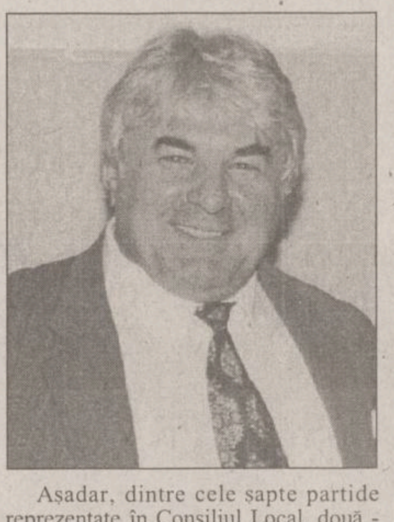

Așadar, dintre cele șapte partide reprezentate în Consiliul Local, două - Partidul Moldovenilor și PDSR - însumează peste 50%, avînd împreună 17 din cele 31 de posturi de consilieri.

În mediul rural, PDSR conduce în topul posturilor de primar obținute în primul tur de scrutin, urmat la mare distanță de PNL. PDSR are deja 16 primari, PNL - 4, PD - 2, CDR - 2, ApR - 1, PNL- Câmpeanu - 1, PSDR - 1 și un candidat independent.

Pentru turul al doilea, cele mai mari șanse sînt de partea candidaților PDSR, care au obținut procente însemnate în fața contracandidaților pentru funcțiile de primar. Astfel, PDSR va avea 41 de candidați, din care 31 sînt cotați cu prima șansă, PNL - 18, ApR - 17, PD - 13, UFD - 4.

Configurația Consiliului Județean (CJ) va fi mult diferită de cea a Consiliului Local. Cert este deocamdată că, în cele 87 de comune, din cele 178.472 de voturi valabil exprimate, 60.024 alegători (33,63%) au votat listele PDSR, iar 19.402 (10,87%) listele PD. Urmează, în ordine, CDR cu 14.534 de voturi (8,14%), ApR cu 12.259 voturi (6,86%), PNL cu 11.876 voturi (6,65%), PRM cu 9.476 voturi (5,30%), PM cu 6.603 voturi (3,69%) și UFD cu 5.754 voturi (3,22%).

În municipiul Iași, votul pentru CJ a fost oarecum diferit de cel din comune. Astfel, PDSR a obținut 29.725 voturi, fiind urmat de PM, cu 29.247 opțiuni. Urmează, în ordine, PRM (9.911 voturi), CDR (7.108 voturi), PD (5.821 voturi), UFD (5.530 voturi), PNL (5.075 voturi) și ApR (4.075 voturi).

Aseară, pînă la ora închiderii ediției, la Biroul Electoral Județean încă nu fuseseră centralizate voturile pentru CJ din comune și din municipiul Iași. În plus, nu se făcuse încă redistribuirea voturilor obținute de partidele care nu au intrat în CJ și de candidații independenți, existînd chiar o comună, Brăești, care nu comunicase rezultatele pînă la miezul nopții. Rezultatele finale ale scrutinului, precum și configurația, pe mandate, a CJ urmează să fie comunicate de BEJ în cursul zilei de astăzi. **(Fănica DUMITRAȘCU, Mihai CHIPER)**

Clasament final în lupta pentru Palatul Roznovanu

1. *Constantin Simirad* (PM) - 48,71%
2. *Traian Dobre* (PDSR) - 24,16%
3. *Dan Cârlan* (PNL) - 9,17%
4. *Constantin Neculau* (PRM) - 3,17%
5. *Vasile Dumitriu* (ApR) - 3,05%
6. *Gheorghe Nichita* (PD) - 2,89%
7. *Vasile Danale* (CDR) - 1,88%
8. *Tiberiu Brăilean* (UFD) - 1,81%

Ceilalți candidați au obținut sub 1% din voturi, iar prezența la vot a fost de 46,5%

Lista consilierilor locali

- *Partidul Moldovenilor* - 10 mandate: Constantin Simirad, Val Condurache, Mihai Crețu, Gheorghe Popa, Romeo Olteanu, Petrică Focșa, Vasile Munteanu, Petra Carp, Constantin Adăscăliței, Carmen Grădeanu. În cazul în care Constantin Simirad cîștigă funcția de primar în turul al doilea, al zecelea loc de consilier îi va reveni Renatei Pușcașu
- *PDSR* - 7 mandate: Carol Stanciu, Mihai Gafițeanu, Valentin Soroceanu, Mihai Mititiuc, Ioan Haraga, Elena Nazarie, Tudor Leonte
- *PRM* - 3 mandate: Constantin Neculau, Antimir Dașu, Alexandru Calu
- *PNL* - 3 mandate: Dan Cârlan, Ioan Bucu, Radu Prisăcaru
- *UFD* - 3 mandate: Tiberiu Brăilean, Vasile Astărăstoae (care a obținut un loc eligibil și la Consiliul Județean), Nicolae Volovăț. Dacă Vasile Astărăstoae va opta pentru postul de consilier județean, locul său va fi luat de Romeo Ciobanu
- *ApR* - 2 mandate: Vasile Dumitriu, Vasile Grecu
- *CDR* - 2 mandate: Vasile Danale, Mihai Dorin. În cazul în care deputatul PNȚCD Mihai Dorin va renunța la locul de consilier, mandatul său va fi preluat de Dragoș Rotaru
- *PD* - 2 mandate: Gheorghe Nichita, Camelia Gavrilă. Este posibil ca Gheorghe Nichita să renunțe la postul de consilier pentru funcția de manager al RAJAC, pe care o deține în prezent, situație în care locul său va fi luat de Bujor Prelipcean

Dobre se crede victima unor forțe oculte

■ el a declarat, ieri, că împotriva sa se uneltește din toate părțile

Într-un discurs vehement, ***Traian Dobre,*** candidatul PDSR la funcția de primar, calificat pentru al doilea tur de scrutin, a acuzat într-o conferință de presă faptul că, nici mai mult nici mai puțin, la Iași s-a constituit o „celulă de criză“ împotriva sa: ***„În această celulă ar intra persoane politice locale, dar și toate organele statului, care mă supraveghează și uneltesc împotriva mea“.*** Dobre a ținut să răspundă unor acuzații răspîndite în oraș prin „fluturași“, declarînd că nu se consideră ***„un parlamentar de mîna a doua, care și-a votat doar mărirea salariului de parlamentar“***, așa cum se menționa în biletelele împrăștiate prin Iași. ***„Dobre este și parlamentarul care a inițiat trei legi ce au fost promulgate“,*** a spus deputatul PDSR. El și-a manifestat dorința de a negocia cu ceilalți candidați sprijinirea sa în turul doi. La rîndul său, senatorul PDSR ***Ion Solcanu*** a afirmat că ***„Simirad are după turul întîi fălcile umflate, iar după turul doi va avea răni și mai mari“***. Solcanu a mai declarat că în momentul de față se negociază la București cu președinții PNL și PRM, ***Mircea Ionescu-Quintus*** respectiv ***Corneliu Vadim Tudor,*** pentru sprijinul pe care aceste partide să-l acorde lui Traian Dobre în turul II al alegerilor pentru funcția de primar la Iași. **(Mihai CHIPER)**

Liberalii, țărăniștii și aperiștii ieșeni își ling rănile după confruntarea electorală

Continuare din pagina 1A

La cartierul general al PNTCD era liniște, deputatul ***Vasile Lupu*** spunînd că nu vrea să facă nici o declarație pînă nu se comunică rezultatele finale. Deputatul PNL, ***Adrian Mogoș,*** a afirmat ieri că ***„scandalurile legate de membrii PNL au influențat în mod sigur scorul electoral“.*** Acum două săptămîni, liberalii sperau să obțină un scor general de 15%. Mogoș, mai realist, miza pe 10%. Scrutinul a arătat că liberalii au obținut sub 5%.

Totuși, turul al doilea ar putea îndulci oarecum înfrîngerea din 4 iunie: din primul tur, PNL a obținut patru posturi de primari, iar 20 de candidați au intrat în turul al doilea. Pe 18 iunie, PNL crede că va avea, în total, 14 primari în comunele din județul Iași. Țărăniștii, aflați sub umbrela CDR, vor avea două mandate la CL și patru locuri la CJ. Candidatul CDR la Primărie, Vasile Spiridon Danale, care va ocupa un loc de consilier local, a afirmat că rezultatul din alegeri a fost afectat de percepția electoratului asupra guvernării actuale. ***„Contam pe 11% înainte de alegeri și am făcut tot ce am putut pentru a obține acest procent. Însă este clară întreaga orientare la nivel de țară, și nu putem schimba opțiunea electoratului. CDR a rămas să tragă ponoasele guvernării, iar PD, dacă observați, a rămas pe locul doi“.***

Vineri, în ședința Comitetului Municipal se vor analiza rezultatele obținute de CDR în alegeri și ce mesaj se va transmite electoratului pentru turul al doilea. Un alt partid care a căzut dramatic în alegeri este ApR. Cotat în sondajele naționale cu 18%, ApR nu a adunat, la 4 iunie, mai mult de 4%. ■

„Citadin“ a dat peste cap circulația din Podu Roș

■ angajații s-au apucat să vopsească marcajele din intersecție taman la o oră de vîrf ■ ambele sensuri de circulație au fost blocate aproape două ore, iar cozile de mașini au ajuns la 500 m ■

Timp de două ore, intersecția din Podu Roș a devenit, ieri, un adevărat furnicar de mașini. La ora 14.00, mașinile care veneau dinspre Nicolina sau treceau spre acest cartier mergeau cu viteza unui melc. Claxoane gălăgioase, înjurături strivite între dinți, toate adresate angajaților „Citadin“ care trasau marcajele pietonale din această intersecție. De fapt, doi muncitori lucrau, iar restul fumau și se amuzau copios pe margine. Din această cauză, pentru a trece prin intersecție, fiecare mașină își aștepta rîndul la cozi interminabile, accesul autobuzelor RATC, voluminoase și greoaie, fiind practic imposibil. ***„Stau de zece minute în intersecție și văd că cei care marchează drumul nu au nici un gînd să se grăbească. Nu pot să pricep de ce s-au hotărît să vopsească trecerile de pietoni tocmai acum, la oră de vîrf“***, a declarat indignat ***Mihai Anuței,*** taximetrist.

Contactat telefonic ieri, ***Dorinel Zeciu,*** directorul adjunct al RA „Citadin“, a declarat că, în momentul realizării noilor marcaje, în intersecția din Podu Roș trebuiau să se afle și agenți de circulație care să ordoneze circulația. Zeciu a refuzat să explice de ce conducerea direcției face aceste marcaje la orele de vîrf, argumentînd că acest sector de activitate nu face parte din atribuțiile sale. Pînă la închiderea ediției, Violetta Cănilă, director RA „Citadin“, nu a putut fi contactată. **(R.M.)**

Afaceri cu bani publici la Inspectoratul Școlar

■ 460 milioane de lei din banii publici au fost dați cu ușurință unui angajat al IȘJ care, printr-o firmă căpușă, urma să furnizeze tablă pentru acoperirea unei școli ■ după ce au încasat banii și au livrat, în bătaie de joc, o cantitate de tablă insuficientă, cei implicați în afacere au dispărut ■

Continuare din pagina 1A

La prima vedere, o afacere ca oricare alta. Însă, punînd cap la cap faptele, inspectorii de la Camera de Conturi au decis să sesizeze Parchetul de pe lîngă Tribunalul Iași. Ei sînt convinși că cele 460 de milioane de lei au fost încasate de firma administrată de Pavel fără respectarea legislației în vigoare, cu concursul direct al contabilului șef ***Constantin Asofiei.*** Cu toate că firma care cîștigat licitația organizată de ISJ pentru repararea șarpantei a fost SC „Construcții 1“ SA, directorul Școlii nr. 23, ***Gheorghe Enache***, a preferat să cumpere tabla prin firma „SC Trimad Sercom“ SRL, al cărui administrator este Dan Pavel, inginer la Serviciul Tehnic-Investiții al ISJ. Tabla nu a fost suficientă pentru refacerea șarpantei. ***„Suprafața totală era de 1578 de mp. Au rămas neacoperiți cu tablă 140 de mp“***, a explicat inginerul Marian, directorul de la SC „Construcții 1“, care a mai precizat că responsabilitatea privind calitatea și cantitatea de tablă pentru efectuarea lucrărilor revenea, prin contract, firmei „Trimad Sercom“.

Tabla nu figurează în evidențe

Inspectorii Camerei de Conturi au constatat că Asofiei, contabilul șef al Școlii nr. 23, a plătit firmei „Trimad Sercom“ suma de 460 de milioane lei pentru tabla adusă, fără ca în prealabil să se fi făcut recepția de primire a materialelor și fără avizul diriginteui de șantier de la ISJ, ***Laura Polcovnicu. „De obicei, verificarea se face la sfîrșitul lucrării. Nu am semnat nici un deviz legat de tabla pentru șarpantă“***, ne-a spus Laura Polcovnicu. Contabila șefă a ISJ, ***Adriana Aftanase***, a adăugat că cei 1.438 de metri pătrați de tablă nu figurează în situația de lucrări de la Școala nr. 36. Să fie aceasta o omisiune pur întîmplătoare? Mai mult, pentru a întări parcă suspiciunile că era rost de un ban pentru toți, contabilul șef Asofiei a plătit integral firmei administrată de Pavel cele 460 de milioane lei, în condițiile în care normele în vigoare stipulează clar că nu se poate da furnizorului, la încheierea contractului, decît un avans de maxim 30% pentru materiale. Uimitoare este graba cu care s-a derulat afacerea. În mod obișnuit, plățile pentru lucrările de reparații se fac la sfîrșit - mai cu seamă în consițiile în care beneficiarul, ISJ, este o instituție săracă - însă administratorul firmei „Trimad“ a fost, după cum se vede, un privilegiat. Conducerea Școlii 23 a decis să vireze imediat banii pentru tablă, deși în acel moment avea datorii restante în valoare de 157 de milioane față de „Construcții 1“, care demarase lucrările la Școala 36 încă din toamna lui '98. ***„Normal era să își achite întîi datoriile față de mine“,*** a spus directorul de la „Construcții 1“, ***Al. Marian.***

Ce amestec au alți funcționari ai IȘJ în această afacere?

Ce complicități se ascund în spatele afacerii urmează să stabilească procurorii. S-a implicat oare un angajat al ISJ în această afacere fără știrea instituțiilor abilitate să gestioneze și să coordoneze lucrările de reparații? Cert este că tabla a fost cumpărată de la firma „Trimad“, administrată de inginerul Dan Pavel, angajat al ISJ. Întreaga operațiune - achiziția materialelor, recepția și semnarea devizelor de plată - trebuia verificată periodic de dirigintele de șantier, Laura Polcovnicu, care la ISJ este colegă de birou cu adminsitratorul de la „Trimad Sercom“. Tabla nu figurează în situațiile de lucrări de la ISJ, însă au fost plătite cu o jumătate de miliard de lei de Școala 23, cu acordul direct al contabilului șef Asofiei. Toți cei implicați dau din colț în colț și afirmă că nu știu mare lucru despre afacerile inginerului Pavel. Atît colega lui Dan Pavel - diriginta de șantier -, cît și Camelia Gavrilă afirmă că nici nu au știut cine este administratorul firmei „Trimad Sercom“. ***„Habar nu aveam că inginerul Pavel are o firmă“***, spune Camelia Gavrilă, adăugînd că ISJ-ul nu are nici un amestec în această afacere, singurul implicat fiind centrul bugetar, adică Școala nr. 23. ***„Licitațiile și selecțiile de oferte sînt de competența IȘJ-ului“,*** spune, la rîndul său, directorul Școlii 23, Gheorghe Enache. ***„Eu sînt profesor, nu mă pricep. Semnez doar după ce semnează contabilul șef“,*** a adăugat Gheorghe Enache, cel care a semnat contractul cu firma „Construcții 1“, în care se stipula faptul că școala va achiziționa materialele pentru lucrări. ***„Tabla a fost achiziționată de centrul bugetar, Școala nr 23. Eu nu am semnat nimic“***, a explicat dirigintele de șantier al ISJ, Laura Polcovnicu.

Pe scurt, nimeni nu-și asumă această afacere care a stîrnit suspiciunea inspectorilor de la Camera de Conturi. Nici ISJ, nici Școala 23, care a plătit facturile. Rămîne ca procurorii să ia urma administratorului Pavel și a contabilului șef, Asofiei, și să răspundă la întrebările pe care acum toți le evită.

Rezidenții și stagiarii dau în judecată Ministerul Sănătății

■ ei invocă faptul că prin decizia de a-i scoate de pe lista bugetarilor, Ministerul Sănătății încalcă contractul semnat de ambele părți

Rămași fără lefuri în urma unei decizii controversate a Ministerului Sănătății, rezidenții și stagiarii s-au hotărît să contraatace în cel mai dur mod posibil. Ei au anunțat că dacă nu vor fi trecuți înapoi pe lista bugetarilor, vor da în judecată Ministerul Sănătății. Motivul este simplu: rezidenții și stagiarii au contracte de muncă încheiate cu ministerul prin care acesta se obligă să le asigure lunar salariul. În momentul în care ministerul încetează să le mai dea bani, înseamnă că s-a încălcat contractul, iar ministerul poate fi dat în judecată. Colegiul Medicilor din România este alături de rezidenți și stagiari precizînd că îi va sprijini pe aceștia în procesul care ar putea demara în cîteva săptămîni. ***„Am vorbit la București și mi-au spus că cei de la Colegiul Medicilor s-au oferit chiar să ne sprijine financiar dacă dorim să dăm în judecată Ministerul Sănătății. Noi sperăm totuși să nu ajungem pînă acolo“***, a precizat liderul rezidenților ieșeni, ***dr. Claudiu Zară.*** Pînă una-alta, săptămîna viitoare ar putea aduce prima izbucnire în masă a rezidenților și stagiarilor pentru că atunci trebuie să se dea lichidarea pe luna mai. Deși problema ar trebui să înceapă o dată cu luna iunie, conducerile spitalelor universitare ieșene i-au avertizat pe rezidenți și pe stagiari că există riscul ca nici măcar lichidarea pe mai să nu mai fie plătită. ***„Cred că pînă la urmă vom ieși în stradă. Și o să iasă toți pentru că nu vor avea de ales, cînd vor vedea că nu mai primesc nici un leu de nicăieri“***, a mai precizat dr. Claudiu Zară. **(Marius ȚUCA)**

REGIA AUTONOMĂ DE TRANSPORT ÎN COMUN IAȘI
EXTRAS DIN EVIDENȚELE COMPARTIMENTULUI CONTROLORI BILETE
Călători depistați în ziua de **30.05.2000** călătorind în mijloacele de transport în comun fără legitimație de călătorie

Numele și prenumele — Domiciliul

1. Gurici Vlad Andrei, str. Oancea nr. 30, bl. D2B, et. 7, ap. 22
2. Tican Constantin, Tomești, bl. 29, sc. C, et. 3, ap. 12
3. Rusu Maria, Dancu, bl. F3, sc. C, et. 2, ap. 9
4. Rusu Elena, str. Canta nr. 32, bl. 523, sc. C, et. 2, ap. 8
5. Bangau Vasile, str. Ciurchi nr. 121, bl. E2, sc. B, et. 4, ap. 2
6. Coțofan Sorin, str. Hlincea nr. 21, bl. 998, sc. B, et. 4, ap. 17
7. Proca Gabriel Stelian, str. I. Simionescu nr. 33, bl. S4, et. 1, ap. 1
8. Murariu Sebastian Viorel, str. Împăcării nr. 8, bl. 839, sc. D, et. 2, ap. 8
9. Starpu Ștefan, str. P. Șchiopu nr. 18, bl. F2B, sc. A, et. 3, ap. 15
10. Ivașcu Mihai Iulian, bdul Țuțora nr. 11, bl. E1, sc. D, et. 3, ap. 2
11. Pavel Carola Carmen, str. Gării nr. 10, bl. L21, et. 5, ap. 14
12. Trocin Elena, str. Toma Cozma nr. 111, bl. 568, sc. A, et. 7, ap. 27
13. Cojocaru Lucian, str. Amurgului nr. 3, bl. Q4, sc. B, parter, ap. 4
14. Bungeac Geanina Elena, bdul N. Iorga nr. 39, bl. M2, et. 1, ap. 13
15. Gherasim Lucian, str. Carpați nr. 12, bl. 912A, sc. A, et. 5, ap. 20
16. Amaricuței Marian Daniel, str. Orientului nr. 19, bl. 821, sc. A, et. 4, ap. 16
17. Bungeac Mihaela Alina, bdul N. Iorga nr. 39, bl. M2, et. 1, ap. 13
18. Nicorici Gheorghe, str. Vitejilor nr. 13, bl. SD8, et. 3, ap. 4
19. Tibichi Grigore, str. Ciurchi nr. 117D, bl. C1 bis, et. 3, ap. 8
20. Ciornohal Teodor, str. Drobeta nr. 1, bl. B11, sc. B, et. 1, ap. 2
21. Ripa Petru Daniel, str. Păcurari nr. 152, bl. 589, sc. B, et. 4, ap. 16
22. Enea Anica, șos. Păcurari nr. 25, bl. 539, sc. A, et. 2, ap. 10
23. Păduraru Marian Dumitru, str. Roman Vodă nr. 16, bl. 770, sc. B, et. 4, ap. 19
24. Fe[illegible]eștean Vasilică Daniel, str. Sarmisegetusa nr. 12, bl. Q1, sc. A, parter, ap. 1
25. Leuștean Ionel, P-ța Voievozilor nr. 16, bl. C3, et. 8, ap. 33
26. Locea Simona Irina, str. Buridava nr. 10, bl. R7, sc. B, et. 2, ap. 9
27. Ambroze Mircea, str. Lotrului nr. 17, bl., N23, et. 3, ap. 1
28. Mutu Dumitru, str. Codrescu nr. 6
29. Gurica Cătălina Mihaela, str. Vasile Ureche nr. 6, bl. M5, sc. A, parter, ap. 6
30 Daniluc Maria, bdul Poitiers nr. 20, bl. 750, sc. D, et. 4, ap. 13
31. Ciubotariu Cuțitariu Ghe., str. Spital Pașcanu nr. 25
32. Croitoru Iulian, str. Toma Cozma nr. 103, bl. 570, sc. E, et. 2, ap. 10
33. Lupu Mihai, str. Cuza Vodă nr. 60
34. Angheluță Mihaela Alina, Aleea O. Teodoreanu nr. 2, bl. A1, sc. B, et. 2, ap. 11
35. Muha Mihai Dan, str. Prof. Paul nr. 1, bl. 336, sc. A, et. 2, ap. 11
36. Baraboi Narcis Paul, str. Canta nr. 9, bl. 454, sc. A, et. 2, ap. 10
37. Cadar Laurențiu Cătălin, șos. Păcurari nr. 33, bl. 539, sc. E, et. 1, ap. 2
38. Ciorascu Dragoș Gheorghe, str. Frumoasa nr. 17, bl. 648, sc. A, et. 4, ap. 8
39. Munteanu Mariana, str. Clopotari nr. 8, bl. 922, sc. B, et. 3, ap. 13
40. Trifan Mircea, Aleea T. Neculai nr. 113, bl. 997, sc. C, et. 3, ap. 14

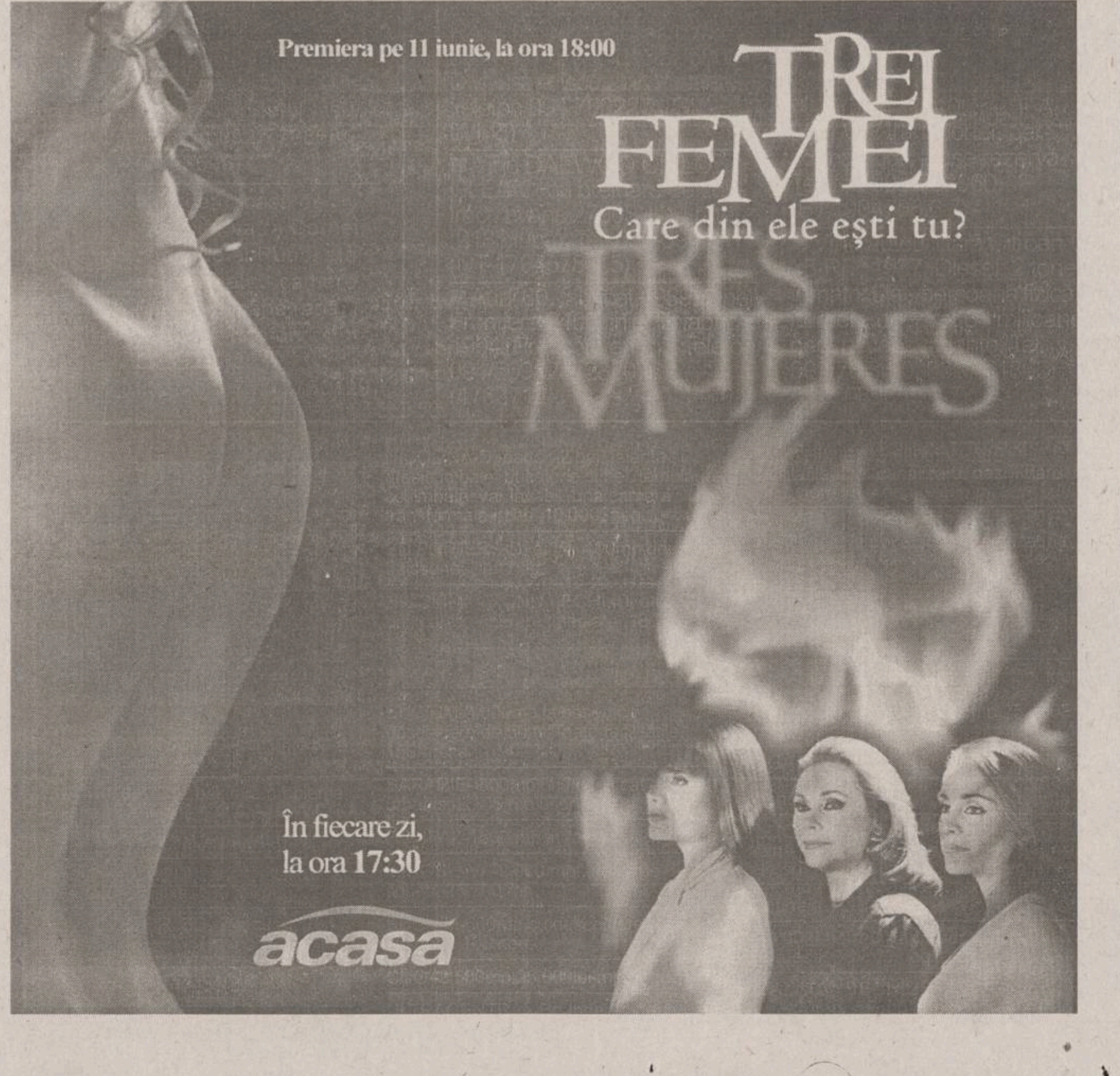

KIA MOTORS

A.P.Corporate Investments, importator și distribuitor autorizat pentru autovehiculele **KIA MOTORS**, produsele **BRITISH PETROLEUM**, anvelopele **DUNLOP**, filtrele **FRAM**, bujiile **AUTOLITE** și elementele de fricțiune **BENDIX** angajează pentru Iași și județele învecinate:

AGENT DE VÎNZĂRI

Cerințe:
- persoană dinamică,
- studiile universitare constitue un avantaj,
- capacitate bună de negociere, permis de conducere.

Oferim:
- o carieră într-o companie multinațională,
- salariu motivant.

Trimiteți scrisoare de intenție și CV (**în engleză**) în atenția HR Manager la adresa: Bdul. N. Titulescu nr. 1, bl. A7, sc.B, et.1, ap.32, sect.1, București sau la fax: 01-311.02.55, 01-312.45.21. Termenul limită de primire 14 iunie 2000.

Monitorul Medical

Medicii dau vot de blam curelor de slăbire

Acum, la început de sezon estival, mai toate femeile sînt preocupate de felul cum arată, în special de siluetă, fie că vor merge sau nu la plajă. Hainele subțiri, vaporoase ascund mai greu kilogramele în plus sau talia îngroșată. Tocmai de aceea, mai mult ca oricînd, în această perioadă rețetele pentru slăbit au mare căutare și fiecare femeie așteaptă de la ele efecte miraculoase și, dacă se poate rapide, care să le subțieze talia și să le readucă confortul psihic pe care ți-l oferă o siluetă frumoasă. De exemplu, numai anul trecut, medicii americani au eliberat peste 18 milioane de rețete pentru slăbit care conțineau substanțe anorexigene, deci care taie pofta de mîncare. La noi, metodele de slăbit nu au întotdeauna consimțămîntul medicului, iar recomandarea unei prietene, cunoștințe sau colege de birou este la fel de bine primită ca un sfat competent. Dorința generală este aceea de ne simți bine în propria piele și, de ce nu, de a place și celor din jur. Uneori, curele pentru slăbit dau rezultatele așteptate, alteori ele reprezintă punctul de plecare pentru o serie de necazuri medicale greu de anticipat.

Persoanele care suferă de anorexie nervoasă se privează în mod deliberat de mîncare

Medicii spun că persoanele care suferă de tulburări de comportament alimentar manifestă adesea o teamă intensă de a nu lua în greutate. Pe de altă parte, ele sînt, de obicei, obsedate de hrană, de greutate, de regimuri și, uneori, de exercițiile fizice pe care ar trebui să le facă pentru a împiedica îngrășarea. Tulburările de comportament alimentar nu se manifestă numai asupra alimentelor, taliei sau greutății. *„Persoanele care suferă de această «maladie» prezintă și unele probleme pe plan psihic. Și aici mă refer la anorexia nervoasă și la bulimie. Acum, de exemplu, tratez de anorexie nervoasă cîteva eleve de liceu, dar drumul înapoi, către normalitate, este foarte greu de parcurs. Fetele au ajuns în situația de a nu mai putea să mănînce, chiar dacă unele ar vrea"*, explică *dr. Gabriel Crumpei*, psihiatru la Centrul de Consiliere din cadrul Ambulatorului Spitalului „Sf. Spiridon". Practic, crede psihiatrul, adolescentele sînt mult mai vulnerabile decît adulții. Dorința de a avea o talie subțire ascunde, după părerea specialistului, frustrări de genul că sînt neglijate de băieți, sînt probleme în familie sau pur și simplu vor să se facă remarcate. *„La această vîrstă, la care nu au și un alt suport - cum ar fi cariera, la adulți - aceste fete joacă totul pe o singură carte. Or, ea poate fi necîștigătoare"*, spune dr. Crumpei. Persoanele care ajung să aibă anorexie nervoasă se privează în mod deliberat de mîncare. Lor nu le este niciodată foame și refuză să mănînce sau dacă o fac abia ciugulesc.

De cealaltă parte, bulimicii traversează perioade în care se alimentează în mod excesiv după care, pentru a scăpa de mîncarea înghițită, fie fac diferite manevre pentru a vomita, fie iau laxative tocmai în ideea de a nu lua în greutate.

Dr. Ingrid Miron, șefa Secției de Oncologie de la Spitalul de Copii „Sf. Maria", spune că, de regulă, aceste persoane trec prin ambele faze. La început mănîncă foarte mult, apoi vomită ca în două, trei săptămîni să nu mai poată mînca deloc. *„Cînd se ajunge în această situație, în organism apar dezechilibre foarte grave. Topirea maselor musculare nu are loc numai la suprafață, ci și în jurul organelor vitale. De exemplu, nesusținuți, rinichii cad și apar tot felul de probleme în funcționarea lor, ajungîndu-se în final la insuficență renală"*, comentează dr. Miron.

O treime dintre americani sînt obezi

Pe de altă parte, o pierdere rapidă a greutății scade capacitatea de apărare a organismului și astfel pot apărea infecții mai mult sau mai puțin severe. Dar, înfometarea severă este însoțită de anemie carențială și, mai grav, poate potența niște maladii latente, cel mai adesea tuberculoza și cancerul. Este drept, aceste boli nu sînt provocate de cura de slăbire, ele există dar „sînt scoase la iveală" în urma unui regim. Dr. Ingrid Miron susține că nici o cură de slăbire nu este indicată atît timp cît privează organismul de unul din principiile alimentare (proteine, glucide, lipide, vitamine și minerale) necesare unei bune funcționări. *„Eu sînt împotriva curelor de slăbit. Mai degrabă mănînci din fiecare cîte puțin, mănînci des în timpul zilei și sari peste cină"*, recomandă șefa Secției de Oncologie. În plus, crede medicul, este foarte important să mănînci ce trebuie. Legumele și fructele pot fi consumate fără nici o limită; peștele și orezul pot înlocui fără nici o problemă proteinele, iar uleiul de măsline și margarina pot fi folosite în loc de unt și grăsime. *„De aceea, o treime dintre americani sînt obezi, pentru că mănîncă prost (hamburgerii, de exemplu). De cealaltă parte, asiaticii - mari consumatori de orez - arată foarte bine și nici nu au astfel de probleme"*, a punctat dr. Miron.

Grăsimile sînt și bune și rele

Un regim fără grăsimi nu înseamnă că trebuie eliminate absolut toate grăsimile din alimentație. Important este de știut ce cantitate de grăsimi să se consume, în condițiile în care este cunoscut faptul că grăsimile reprezintă o sursă de energie, în special pentru copii, pentru că ele conțin de două ori mai multe calorii decît glucidele și proteinele. În plus, grăsimile sînt necesare în absorbția vitaminelor liposolubile A, D, E și K. Grăsimile furnizează, de asemenea, acizii grași esențiali de care organismul are nevoie pentru a menține sănătatea inimii, de a produce hormoni. În plus, stratul de grăsime din piele protejează corpul împotriva temperaturilor scăzute. Pe de altă parte, grăsimile sînt la baza apariției mai multor suferințe, dar acest lucru nu înseamnă că trebuie să renunți cu totul la grăsimi, ci să le diminuezi atunci cînd se impune.

Pe de altă parte, mulți oameni consumă o cantitate de grăsimi de care nu au nevoie. Trebuie reținut că un adult nu are nevoie de mai mult de 305 din totalul caloriilor, care să reprezinte grăsimile. Acest procent reprezintă în jur de 50 de grame de grăsimi, pentru femei și 80 de grame, pentru bărbați. Grăsimile pot fi întîlnite „mascat" în alimente precum brînza și produsele lactate, sau „la vedere", în pielea de pui, în grăsimea din jurul cărnii sau în margarină, unt. Toate aceste alimente contribuie la aportul cotidian de materii grase. Pot fi folosite fără probleme grăsimile din surse vegetale precum uleiul de măsline, de avocado sau unt de arahide ori de cereale, ca și produsele de soia.

Lacto-vegetarienii dezvoltă, în timp, anemia Biermer

Limitați grăsimile saturate, sarea și faceți loc fibrelor alimentare. Pentru aceasta trebuie folosite produse lactate degresate, carne slabă, pîine de cereale (Graham) și mîncați zilnic legume și fructe. Mîncați diverse produse din soia, hamburgeri cu soia. Lacto-vegetarienii, persoanele care consumă numai lapte și vegetale, fără ouă ori carne, prezintă riscul ca după vîrsta de 55 de ani, cînd oricum apare atrofia mucoasei gastrice, să dezvolte anemia Biermer (caracterizată prin lipsa vitaminei B12). Manifestările pot fi digestive (senzația de arsură la nivelul cavității bucale, tulburări de înghițire, dureri surde în etajul superior abdominal), neurologice (afectarea tuturor grupelor de nervi senzitivi și motorii), psihice și tulburări ce țin de anemie (oboseală, căderea părului, deformarea unghiilor, amețeli, incapacitate de concentrare și coordonare a discursului verbal). Totodată, o cură de slăbire severă duce la scăderea forței musculare, apariția ridurilor, a fisurilor la colțul gurii (fapt ce atestă o lipsă de fier), „căderea" pielii.

Faceți-vă analize înainte de a începe o cură

În concluzie, este firesc să ne întrebăm dacă este bine sau nu să urmăm o cură de slăbire, știut fiind totuși faptul că kilogramele în plus pot fi nocive pentru sănătatea fiecăruia dintre noi. Evident că da, dar trebuie ca regimul să fie făcut numai la recomandarea medicului nutriționist sau endocrinolog. Inițial, chiar este de preferat efectuarea unor investigații medicale care să pună în evidență eventuala posibilitate ca luarea în greutate să fie de fapt rezultatul unor tulburări endocrine. De asemenea, regimul alimentar va fi adaptat fiecărei persoane în parte și nu va fi aplicat în perioadele de stres (fizic sau intelectual) ori la început de primăvară sau iarnă, cînd organismul este și așa slăbit.

Timidă și sensibilă, Lady Diana a suferit ani de zile de bulimie

Cum pot fi demascate femeile obsedate de greutate

De regulă, atunci cînd se pune problema existenței unor tulburări de alimentație, medicii țin cont de o serie de indicii care ar putea confirma această prezumție. Acestea sînt:

- o preocupare excesivă în privința greutății;
- aceste femei se cîntăresc de cîte ori li se ivește ocazia;
- au obiceiuri și ritualuri alimentare ieșite din comun;
- sînt obsedate de ceea ce li se poate întîmpla atunci cînd mănîncă, de calorii, de rețete de slăbire;
- nu mănîncă decît alimente de regim;
- sînt instabile psihic și dau dovadă de iritabilitate;
- se simt vinovate și le este rușine atunci cînd mănîncă;
- pierd kilograme atunci cînd sînt anorexice;
- au fluctuații frecvente de greutate atunci cînd este vorba despre bulimie;
- femeile care au probleme cu alimentația prezintă probleme și cu menstruația, care poate fi neregulată sau se poate întrerupe brusc;
- acuză stări de greață, iar emailul de pe dinți se erodează.

Femeile care alăptează trebuie să-și ia gîndul de la o talie subțire

■ „acest lucru este valabil numai pentru un an, după care pot începe orice cură de slăbire vor", comentează dr. Emil Gheorghiță, medic ginecolog la Maternitatea „Elena Doamna"

În zilele noastre mai toate mămicile țin foarte mult, cel puțin își doresc acest lucru, să revină la greutatea avută înainte de a rămîne însărcinate. Metoda cel mai frecvent folosită este aceea de a înghiți tablete de furantril. Acesta este un diuretic care elimină apa din țesuturi producînd totodată și scăderea tensiunii arteriale, care poate duce la tulburări de irigație coronariană și chiar la infarct de miocard. Așa că, pînă la urmă, este de părere *dr. Emil Gheorghiță*, medic primar la Maternitatea „Elena Doamna", tot regimul alimentar hipocaloric este metoda cea mai indicată pentru a ajunge la o greutate normală.

Dar, înfometarea severă este însoțită de anemie carențială și, mai grav, poate potența niște maladii latente, cel mai adesea tuberculoza și cancerul. Este drept, aceste boli nu sînt provocate de cura de slăbire, ele există dar sînt scoase la iveală tocmai în urma unui astfel de regim. Pe de altă parte, medicii spun însă că pe perioada alăptării, mamele nu trebuie să se subalimenteze, din contra, să aibă grijă să-și asigure întreaga cantitate de calorii de care au nevoie pentru a-și hrăni bebelușul. Sistarea alimentației, mai ales în primele șase săptămîni de la naștere, poate duce la oprirea lactației. *„Și chiar dacă laptele nu se oprește, cu siguranță el va fi de proastă calitate. Înainte de a rămîne gravidă, fiecare femeie trebuie să se gîndească bine dacă ține mai mult la siluetă decît la copil. Dacă optează pentru a deveni mamă și dacă vrea să aibă un copil sănătos, sub nici o formă nu trebuie să înceapă vreo cură de slăbire - indiferent de ce fel - în perioada în care alăptează. Din contră, trebuie să aibă grijă să-și ofere o alimentație echilibrată"*, susține medicul. Specialiștii spun că după șase săptămîni tinerele mămici ar putea începe să se gîndească să mai slăbească, dar trebuie să aibă grijă ca această slăbire să se producă treptat pentru a nu avea probleme cu sănătatea. Dr. Gheorghiță apreciază că, dacă totul decurge normal, într-un an de zile tînăra mamă ar putea să ajungă la greutatea dinainte de a rămîne însărcinată. *„Sub nici o formă, pentru a-și reveni mai rapid la greutatea ideală, mama nu trebuie să renunțe să-și hrănească pe cale naturală copilul. Laptele de mamă este alimentul ideal pentru bebeluș. El îl protejează împotriva bolilor și alergiilor, și îi oferă o serie de avantaje pe care nici un alt lapte nu i-l poate da"*, recomandă *conf.dr. Marin Burlea*, șeful Clinicii V Pediatrie, specialitatea Gastroenterologie. În plus, laptele de mamă este întotdeauna la îndemînă, proaspăt și la temperatura ideală, în același timp prin lapte realizîndu-se și acea legătură afectivă deosebită dintre mamă și bebeluș.

Fierul, calciul și acidul folic nu trebuie să lipsească din dieta gravidei

Ceea ce este important de știut pentru ca atît mamei cît și fătului să-i meargă bine este faptul că pe perioada sarcinii gravida trebuie să se hrănească bine. Femeia însărcinată trebuie să folosească o gamă largă de alimente, dar să pună în special bază pe cele bogate în fier, acid folic și calciu. Alimentele bogate în fier trebuie să fie prezente la fiecare masă. Este vorba despre carne, pește, pasăre de curte, cereale îmbogățite, legume și produse din soia. Alimentele bogate în acid folic sînt sparanghelul, brocoli, spanac, lăptucă, portocale, legume, nuci și semințe. Acestea sînt recomandabile tuturor femeilor pe cale să devină gravide și care trebuie să ofere, zilnic, organismului lor 0,4 mg de acid folic. Pe de altă parte, consumarea zilnică a două, trei porții de produse lactate va furniza suficient calciu pentru gravidă. Nu este suficient numai laptele, trebuie consumate și alte alimente bogate în calciu, cum ar fi pîinea bogată în calciu sau nuci. *„Este foarte important ca pe perioada sarcinii gravida să-și suplimenteze alimentația cu vitamine, ce vor fi recomandate de medicul care o are în evidență, vitamine și minerale ce vor fi folosite atît timp cît va fi nevoie"*, este de părere dr. Gheorghiță.

Copiii plinuți vor fi mai tîrziu niște adulți grași

■ de aceea, părinții trebuie să aibă grijă să le asigure o alimentație echilibrată și nu una foarte bogată în calorii

Ultimele descoperiri au pus în evidență faptul că un copil care suferă de obezitate are toate șansele să aibă aceleași probleme și la vîrsta adultă. Ce schimbări trebuie făcute în această situație? Părinții trebuie să acționeze pentru a stabili obiceiuri alimentare sănătoase și un program de exerciții fizice, dar acesta trebuie respectat de către întreaga familie. *„Dacă copilul este un mîncăcios și simte nevoia de a ronțăi tot timpul, atunci este recomandabil să i se pună la dispoziție cît mai multe legume și fructe, în loc de carne sau lactate grase de tipul smîntînei. Pe de altă parte, nu trebuie niciodată recompensat copilul cu alimente; oferiți-i mai degrabă o plimbare cu bicicleta sau o partidă de înot, sau tenis de cîmp"*, recomandă *dr. Ingrid Miron*, șefa Secției de Hematologie de la Spitalul de Copii „Sf. Maria".

Dar înainte de toate trebuie pus accentul pe obiceiuri alimentare sănătoase și pe exerciții fizice. Un lucru trebuie să fie foarte clar, susține medicul, un copil nu trebuie să țină regim pentru a slăbi. *„Eu știu o fetiță de 12 ani care nu a mai putut fi salvată, după ce a ținut o cură de slăbire drastică cîteva săptămîni. Fetița a vrut să depășească un complex determinat de cîteva kilograme în plus - mai ales că rîdeau copiii de ea - pe care însă l-a plătit cu viața"*, a punctat dr. Miron.

Pe de altă parte, copiii au nevoie de calorii suplimentare pentru creșterea și dezvoltarea lor. Tocmai de aceea, materiile grase pot constitui o sursă prețioasă de energie pentru a răspunde nevoilor lor, mai ales atunci cînd ele sînt consumate sub formă de alimente nutritive, ca untul de arahide sau brînza. Dar acest lucru, spune dr. Ingrid Miron, este valabil numai pînă la vîrsta de 6 luni, după care părintele trebuie să înlocuiască produsele din lapte total cu produse din lapte mai puțin gras și cu alte produse lactate slabe în grăsimi, cum sînt cele vegetale.

De exemplu, în loc de unt trebuie folosită margarina sau uleiul de măsline. Pediatrii susțin că un copil gras nu înseamnă neapărat un copil sănătos.

„Din contră, după vîrsta de un an, un copil dolofan poate prefigura un adult gras; iar un copil prost hrănit - îndesat cu dulciuri și grăsimi - poate anunța un adult care foarte probabil va avea necazuri cu inima. Părinții nici nu-și dau seama că încercînd să-i facă bine copilului, de fapt îi fac rău", a conchis dr. Miron.

NOUTĂȚI MEDICALE

Viagra nu este periculoasă pentru bărbații cu probleme cardiace

Celebra pastilă albastră împotriva impotenței, Viagra, nu are nici un efect negativ asupra bărbaților care suferă de boli cardiovasculare, se arată într-un studiu apărut, marți, în revista New England Journal of Medicine (NEJM). Potrivit coordonatorului studiului, Howard Herrmann, de la Universitatea Pennsylvania, Viagra nu are efecte negative asupra sistemului cardiovascular al bărbaților care suferă de o afecțiune gravă neevolutivă a arterelor coronariene și care nu folosesc medicamente cu nitrați. Studiul a început după ce au avut loc mai multe accidente cardiace, soldate cu decesul bolnavilor, după ce aceștia au folosit Viagra. Potrivit datelor acestui studiu, atacurile de cord nu au apărut numai din cauza medicamentului, ci au intervenit mai mulți factori.

Cercetătorii au selectat 14 bărbați cu vîrsta medie de 61 de ani, fiecare suferind de o afecțiune a arterelor coronariene și care aveau nevoie de deblocarea vaselor sanguine afectate. 57 la sută dintre ei suferă de hipertensiune arterială, 43 la sută de diabet și 57 la sută sînt fumători. Cu 24 de ore înainte de experiment, ei nu au mai luat medicamentele pe bază de nitrați, dar au continuat să le folosească pe cele cu aspirină, betacaroten și heparină. După ce au luat Viagra s-a constatat la toți o scădere a tensiunii arteriale și nu a apărut nici o schimbare în diametrul arterelor coronariene sau în debitul sîngelui.

Profesorul Herrmann, al cărui studiu a fost comandat de compania care fabrică Viagra (Pfizer), a subliniat totuși că nu s-a analizat decît efectul medicamentului asupra circulației sîngelui la bărbații afectați de boli grave coronariene. Analiza nu a inclus riscurile pastilei Viagra în raport cu administrarea altor medicamente sau cu un act sexual, care crește necesarul de oxigen al organismului.

Din adolescență, bărbații își amintesc doar de bani și de iubite

Bărbații trecuți de 40 de ani nu își amintesc prea bine adolescența lor, avînd amintiri clare numai în ceea ce privește banii și iubitele, se arată într-un studiu psihiatric al unei echipe de la Northwestern University din Chicago. Studiul a fost efectuat pe un grup mare de bărbați, perfect sănătoși psihic, care au fost chestionați la vîrsta de 14 ani și apoi la 48 de ani. Disciplina impusă de părinți și mediul familial nu au rămas în memorie, la fel ca și activitățile care nu aveau nici un fel de încărcătură emoțională. În schimb, întrebați despre ceea ce credeau în tinerețe în legătură cu importanța de a avea bani sau iubite, amintirile lor au devenit mult mai clare. Se zice adesea că adolescența este o perioadă a vieții în care este cel mai dificil să ai o idee clară. Studiul a demonstrat că așa este, a afirmat principalul autor al studiului.

Bărbații de peste 40 de ani nu-și mai amintesc de pedepsele corporale suferite și nici cu care părinte se identificau cel mai mult, citîndu-l mai des pe tată, deși era vorba de mamă. Aceste rezultate ar putea avea importanță foarte mare pentru munca terapeuților care folosesc tehnici în care amintirile sînt incluse în tratament. *„Dacă o memorie fidelă este întîmplătoare pentru o minte sănătoasă, este foarte probabil ca amintirile bolnavilor sau cele ale persoanelor cu tulburări psihologice să fie și mai confuze"*, explică studiul, care sugerează că în astfel de cazuri informațiile privind trecutul pacientului să fie strînse de la apropiați sau din dosarele medicale.

Aspirina este recomandată după un atac cerebral

Aspirina administrată rapid după un atac cerebral limitează riscurile de recădere în perioada critică ce urmează primei crize, se arată într-un studiu apărut, vineri, în revista Stroke. Riscul producerii unei noi congestii cerebrale se reduce cu o treime în cazul în care este folosită aspirina în săptămînile care urmează crizei. Potrivit studiului, o terapie precoce pe bază de aspirină ar trebui folosită pe scară largă. Avantajele pe termen lung ale folosirii aspirinei în cazul unor atacuri cerebrale au fost demonstrate mai demult, dar aceasta este prima dată cînd se pun în evidență efectele benefice pe termen scurt. Aspirina este cunoscută ca un anticoagulant, dar medicii ezită adesea să o administreze în cazul unei congestii cerebrale pentru a evita riscurile de apariție a unei hemoragii.

Pagină realizată de Mihaela CĂNĂNĂU

PROCTOLINE
CENTRUL MEDICAL PROCTOLOGIC
oferă tratamente moderne pentru:
HEMOROIZI
FISURI ANALE
și alte probleme specifice
Acum, există posibilitatea tratării acestor afecțiuni
fără operații!
Tratament ușor, de scurtă durată
APARATURĂ MEDICALĂ MODERNĂ EXCLUSIVĂ
GARANȚIE DEPLINĂ A REZULTATELOR
IAȘI: 032-14 56 33
BUCUREȘTI: 01-3 111 969
TIMIȘOARA: 056 - 22 12 19
BAIA MARE: 062 - 22 01 03

Monitorul Financiar

Somnul BNR a născut peste o mie de monștri

■ după ce ani de zile a stat cu mîinile în sîn, Banca Națională propune o ordonanță de urgență pentru a reglementa activitatea a peste o mie de bănci populare ■ în toată țara, sediile Băncii Populare și ale altor cooperative de credit au fost asediate de depunători

Sediile băncilor populare din toată țara au fost asaltate, ieri, de depunătorii care voiau să-și retragă banii. Cea mai atinsă de valul de retrageri a fost Banca Populară Română (BPR), care a anunțat, luni, că sistează plățile pentru o perioadă de maxim șase luni. După ce a permis în ultimii patru ani de zile apariția băncilor populare, ca ciupercile după ploaie, ieri, în ședința de Guvern, Banca Națională a prezentat un proiect de ordonanță de urgență pentru supravegherea drastică a organizațiilor cooperatiste de credit. Reglementările propuse de BNR vin după ce în România au apărut peste o mie de cooperative de credit, după alte estimări numărul acestora fiind de peste două mii. În încercarea de a liniști spiritele, conducerea BPR a trimis un comunicat în care precizează că fondurile populației sunt în siguranță în credite și în plasamente financiare avantajoase și că plățile vor fi făcute integral. „Această situație este creată datorită valului masiv de retrageri înainte de termen, generat de criza generală de la FNI și diversiunile de la BCR“, se arată în comunicatul BPR. În același timp, președintele Băncii Populare Române a anunțat că cererile de retragere se cifrează la 200 miliarde de lei, în timp ce disponibilul în cont este de doar 18 miliarde de lei.

Ieri, în fața BPR Iași, deponenții se călcau în picioare

Reprezentanții BNR au prezentat în ședința de ieri a Executivului un proiect de ordonanță de urgență privind organizațiile cooperatiste de credit, proiect care a fost distribuit membrilor Cabinetului, a declarat purtătorul de cuvînt al Guvernului, *Gabriela Vrînceanu Firea.*

Proiectul prevede modificarea substanțială a modului de autorizare, reglementare, supraveghere și garantare a depozitelor și face o diferență netă între cooperativele de credit și băncile comerciale. Pe viitor, și aceste cooperative de credit să aibă obligația de a depune sume de bani într-un fond de garantare a depozitelor.

Nota de fundamentare a proiectului de ordonanță precizează că Legea 109/1996 privind organizarea și functionarea cooperației de credit are în vedere doar statutul cooperatist al băncilor populare, fără a ține cont de caracterul lor de instituție de credit și, prin urmare, neimpunînd acestora cerințele prudențiale și operaționale aplicabile instituțiilor de credit, neincluzîndu-le într-un sistem de garantare a depozitelor și neprevăzînd nici o atribuție a BNR sau a altei autorități în privința autorizării și a supravegherii băncilor populare. Totodată, denumirea de bănci populare aplicată cooperativelor de credit creează confuzie în rîndul populației, care le asimilează cu băncile autorizate de BNR.

Proiectul de ordonanță consideră cooperativele de credit și casele centrale la care acestea se afiliază drept instituții de credit, în sensul legislației UE. Autorizarea, reglementarea și supravegherea organizațiilor cooperatiste de credit se vor exercita de către BNR.

Băncile populare și celelalte organizații ale cooperației de credit care funcționează în prezent pot opta pentru reorganizarea ca organizații cooperatiste de credit și autorizarea de către BNR sau pentru schimbarea formei juridice în societate comercială pe acțiuni și autorizarea de către BNR ca bănci. Organizațiile cooperației de credit care în termen de doi ani nu vor obține autorizarea de către BNR potrivit acestei ordonanțe de urgență se vor dizolva și vor intra în lichidare.

Banca va vinde din active pentru a obține lichidități

Banca Populară Română va începe, de luni, să plătească populației dobînzile scadente la depozite, urmînd ca de la începutul lunii viitoare să returneze și valoarea acestora, a declarat, ieri, președintele BPR, *Emil Botea.* Botea a afirmat că banca are active în valoare de 7,5 milioane de dolari care urmează să fie vîndute pentru a se obține lichidități.

El a arătat că, în ultimele nouă luni, au fost rambursate populației circa 900 miliarde de lei, din care 500 miliarde de lei în ultimele două luni. BPR a sistat toate investițiile pentru anul 2000. ***„În acest an ne propusesem să deschidem 200 de sucursale și filiale“***, a adăugat Botea. Circa 100.000 de clienți ai BPR au depozite, iar 50.000 au contractat credite.

Pe geamurile sediului BPR erau lipite afișe prin care conducerea face apel la depunătorii prezenți să le permită intrarea în sediu celor care vor să plătească ratele la împrumuturi. ***„Din încasările de 50 miliarde de lei pe lună plătim în primul rînd dobînzile pentru toată lumea“***, se arată în comunicat, în care se precizează că plățile se fac numai din încasări. ■

Președintele BPR nu poate părăsi țara

Președintelui Băncii Populare Române, ***Ion Emil Botea*** **(foto)**, i s-a pus în vedere, în urma unei audieri la Poliție, să nu părăsească țara, a declarat, ieri, șeful Direcției Economico-Financiare din cadrul IGP, ***colonelul Ioan Stavra***. Ion Emil Botea a fost convocat în cursul serii de luni la Poliție pentru a da explicații în legătură cu situația creată la BPR în urma supendării plăților și cu măsurile preconizate de conducerea băncii pentru revenirea la normal. În cadrul acestei discuții, Botea a precizat că solicitările de retragere a banilor de la BPR însumează aproape 200 de miliarde lei, iar disponibilul în cont este de aproape 18 miliarde lei. Direcția Poliției Economico-Financiare a declanșat o serie de verificări preliminare la BPR.

Asalt la băncile populare

București: Cîteva sute de bucureșteni au asaltat din nou, ieri, sediile Băncii Populare Române pentru a-și retrage banii investiți, dar la nici una dintre cele patru sucursale nu se efectuează plăți. La sediul BPR din Bulevardul Nicolae Titulescu, clienții au format o coadă în fața intrării, încă de la primele ore ale dimineții, și chiar s-a iscat un incident, cînd oamenii de pază au ripostat cu sprayuri lacrimogene în momentul în care cîteva persoane au încercat să forțeze intrarea. Depunătorii susțin că Guvernul ar trebui să cotroleze situația BPR și să le garanteze retragerea banilor.

Buzău: Aproape 50 de depunători la Banca Populară Română s-au adunat, ieri dimineață, în fața sediului agenției buzoiene. Conducerea BPR Buzău a anunțat că a sistat plățile pînă la noi dispoziții din partea conducerii centrale a băncii, dar i-a asigurat pe deponenți că își vor primi înapoi toți banii. Agenția Buzău a Băncii Populare Române a făcut, luni, plăți în valoare de peste 750 milioane de lei și a încasat 360 milioane de lei. Marți, banca ar fi trebuit să mai plătească 500 milioane de lei pentru certificatele cu scadență la termen.

Timișoara: Agenția din Timișoara a Băncii Populare Române nu a făcut, nici marți, plăți către clienți, iar sediul este păzit de polițiști și jandarmi. Zeci de timișoreni s-au adunat, ieri, în fața sediului BPR din Timișoara. Directorul Victor Stancu a spus că nu se va face nici o listă cu clienții care doresc să primească banii pentru că, de două zile, nu a primit bani de la București și nici nu sînt șanse ca de la sediul central să vină fonduri.

Suceava: Aproximativ o sută de persoane s-au adunat, ieri dimineață, în fața sediului Băncii Populare Române Suceava și solicită explicații sau depun cereri pentru răscumpărarea de certificate înainte de termen, deși banca reține la această operațiune un comision de 25%. O comisie din partea deponenților a fost primită în bancă, pentru a urmări activitatea bancară (să nu se facă plăți preferențiale). Directorul BPR Suceava, Călin Golea, a spus că, în raport de încasări, există posibilitatea să se facă plăți, dar așteaptă precizări de la Centrală.

Bacău: La sediul BPR se aflau, marți dimineață, circa 70 de persoane. Directorul BPR Bacău, Constantin Gheorghiță, le-a spus clienților că s-a primit un ordin de la Centrală pentru blocarea fondurilor timp de șase luni, dar că, probabil, acest termen va fi mult mai scurt. În același timp, și la Banca Populară Minerva s-au strîns circa 50 de persoane care vor să-și retragă economiile. Au fost întocmite liste cu persoanele care vor să-și scoată banii, iar inspectorul Băncii Alexandru Guțu a spus că aceste liste se fac pentru a vedea cîți bani trebuie să scoată banca și că, în patru-cinci zile, se vor face plățile. ■

Panica i-a cuprins și pe ieșenii cu bani la „Minerva“

■ unii au stat toată noaptea la ușa cooperativei de credit pentru ca la prima oră să-și retragă banii ■ conducerea Băncii Populare dă asigurări că are bani suficienți ■

Isteria depunătorilor a atins astăzi și Banca Populară „Minerva“. Ieri, în jurul orei 10, aproape 100 de persoane disperate asaltau ușile de la intrarea acestei instituții, bine păzite de agenți de pază. Comunicatul afișat pe geam nu era în măsură să calmeze prea mult spiritele agitate ale depunătorilor. ***„Îngrijorați de consecințele sistării activității la Banca Populară Română, sîntem nevoiți să întrerupem funcționarea normală a băncii pentru 24 de ore“***, se preciza în comunicat. Printre cei care veniseră să-ți recupereze banii se aflau atît persoane în vîrstă, cît și tineri. O parte dintre aceștia n-au mai avut răbdare să aștepte ivirea zorilor în așa fel încît au stat și în cursul nopții în fața sediului băncii. ***„Eu am venit aici pe la opt fără ceva și eram deja a nouăsprezecea. Erau în fața mea oameni care au stat aici toată noaptea“***, a spus o pensionară care are de recuperat de aici un milion de lei și care nu a dorit să-și facă public numele. ***„Poate pentru unii nu înseamnă mult, dar pentru mine înseamnă mai mult decît un miliard“***, a adăugat ea. Oamenilor li se dădeau de la funcționarii băncii formulare tipizate de retragere. După completarea lor, acestea erau înapoiate, fără a li se da totuși oamenilor nici un număr de ordine. ***Adriana Huțanu***, asistent manager, a spus că activitatea s-a desfășurat normal luni, înregistrîndu-se atît depuneri, cît și plăți la certificatele scadente în valoare de 820 milioane de lei. ***„Astăzi am fi avut de returnat cam 600 milioane și aveam lichidități de 1,1 miliarde. În urma ședinței de astă noapte am primit și noi dimineață faxul prin care ni s-a impus să încetăm plățile pentru 24 de ore. Banii sînt și nu va fugi nimeni cu ei. Asta este ceea ce au transmis de la conducerea din Galați“***, a adăugat Adriana Huțanu. În Iași sînt 1700 de deponenți, mulți dintre ei cu două depozite și 1300 de persoane cărora li s-au acordat credite. După spusele conducerii, depozitele băncii sînt asigurate la Asigurarea Națională Română. Ei se așteaptă ca situația tensionată să mai dureze două trei zile, însă în cazul fericit în care vor începe de mîine plățile vor avea prioritate certificatele la scadență, fiind puțin probabilă acceptarea desființării depozitelor. Cei care lucrează la Banca „Minerva“ sînt sceptici în privința apariției printre cei care au credite a unei mentalități de genul „nu mai plătesc ratele pentru că oricum o să cadă banca“. ***„Este imposibil, deoarece au contracte de credit semnate atît titularii, cît și giranții. Banii oricum se vor recupera“***, a mai explicat Adriana Huțanu.

După prînz, la „Minerva“ s-au liniștit spiritele

La BPR Iași, tot ce se încasează se trimite la București

La cîteva sute de metri, sediul celeilalte bănci populare cu probleme, BPR, era asaltat de deținătorii de certificate care aveau termene de scadență. În locul celor pe care le-au avut, deponenții au primit certificate aniversare cu scadență la o lună sau la trei luni, în funcție de certificatul inițial. Dobînda oferită este de 45% pe an. ***„Nu vom face deocamdată nici un fel de plăți. Tot ceea ce se încasează va merge la București și de aici la scadență se vor trimite lichidități la fiecare filială, în funcție de necesități“***, a spus ***Ilona Burlacu***, directorul filialei ieșene a BPR. În comunicatul de presă transmis din capitală ieri dimineață, Consiliul de Administrație al acestei cooperative de credit consideră că instituția a fost victima unor atacuri directe și indirecte pentru a fi compromisă. Neputînd face deocamdată față valului de retrageri, s-a hotărît sistarea plăților pe o perioadă de maxim șase luni. În finalul comunicatului, se precizează că pentru a demonstra că aceasta este o afacere ***„corectă și cinstită“***, se vor pune la dispoziția tuturor actele din care reiese acest lucru.

La alte bănci populare din Iași situația era foarte calmă. Era liniște atît la „Viitorul românesc“, cît și la Cooperativa de credit „Moldova“. Trebuie precizat însă că aici nu a fost adoptată politica creării de depozite de la populație. ***„Am avut vreo două sau trei telefoane de la persoane care au încă fondul social la noi. Aceștia s-au liniștit și nu cred că vom avea probleme, neavînd persoane care să aibă depozite la noi. În privința membrilor fondatori și a celor asociați este puțin probabil că vor dori să-și retragă părțile sociale acum, după ce pe anul trecut au ridicat dividende cam de 60% din părțile sociale deținute“***, a opinat directorul operativ al Cooperativei de credit „Moldova“, ***Corneliu Tărăbuță.***

(Ana PRODAN)

Marșul ieșenilor păgubiți la FNI

În jur de 40 de depunători ieșeni la FNI au plecat aseară la București cu un autobuz al RATC pus la dispoziție de Primărie. Ei urmează să paticipe astăzi la marele miting al investitorilor FNI din toată țara.

Peste 100 de investitori FNI s-au întîlnit și ieri în fața Palatului Culturii, începînd cu ora 10. Ei au continuat să strîngă semnături pentru plîngerea comună împotriva FNI ce va fi înaintată Parchetului, pînă la ora 11 plîngerea fiind semnată de peste 320 de investitori din totalul celor 4.657 de depunători din județul Iași, cifră comunicată de ***col. Mircea Artenie***, șeful Inspectoratului Județean de Poliție Iași. La ora 11, manifestanții au plecat în marș spre Primărie, coloana fiind însoțită de 10 jandarmi. În fața Prefecturii și a clădirii unde se află sediile PDSR și PD, investitorii, ridicînd deasupra capului carnetele de investitor, s-au oprit, scandînd : ***„Hoții! Hoții!“, „Parlamentul doarme!“, „Țara-i condusă de hoți!“***. Demonstranții au așteptat jumătate de oră în fața Primăriei, primarul Simirad nefiind în clădire. Consilierul municipal ***Romeo Olteanu*** a încercat să stea de vorbă cu depunătorii, dar cînd le-a spus acestora că este consilier a fost necesară intervenția forțelor de ordine pentru a-l scoate din mulțime. În cele din urmă, un investitor s-a întîlnit cu viceprimarul ***Vasile Dumitriu,*** care le-a promis un autobuz pentru deplasarea la București. De aici, coloana s-a îndreptat către sediul CEC de lîngă Hala Centrală, unde trei reprezentanți ai manifestanților au discutat cu directorul ***Dănuț Morariu.*** Acesta a cerut ca doar un singur reprezentant al presei să ia parte la discuții, motivînd că nu are suficient spațiu în birou. Această cerere i-a indignat pe investitorii ce așteptau afară, aceștia scandînd minute în șir ***„Lăsați să intre presa!“***. În cele din urmă, reprezentanților presei li s-a permis accesul în clădire, delegația investitorilor refuzînd dialogul pînă la sosirea ziariștilor. Discuțiile au bătut pasul pe loc, directorul afirmînd de mai multe ori că ***„toate contractele au fost semnate la București“***, în timp ce investitorii au învinuit CEC-ul că a fost o momeală pentru populație: ***„Am vrut să-mi retrag banii de la FNI, dar cînd am văzut sigla CEC-ului am dormit liniștit“***, a spus ***Bogdan Constantin,*** un depunător la FNI.

La FNI Iași se manevrau miliarde fără a se întocmi registru de casă

După această întîlnire, manifestanții s-au deplasat la Prefectură, unde șase reprezentanți au participat la discuțiile cu prefectul ***Florin Vitan,*** cu șeful IPJ, ***col. Mircea Artenie,*** și cu șeful Finanțelor ieșene, ***Valeriu Dornescu.*** La întîlnire a fost prezentat raportul întocmit de Direcția Generală a Finanțelor Publice Iași în urma controlului efectuat la agenția ieșeană a FNI. Potrivit raportului, s-au depistat deficiențe grave în organizarea activității agenției. Nu a fost întocmit registrul de casă, deși agenția avea obligația legală să îl întocmească. În data de 2.05.2000 se aflau în seiful agenției Iași a FNI 1,2 miliarde lei, în timp ce plafonul maxim admis este de 20 milioane. Agenția Iași nu are cont bancar propriu. Toate operațiunile cu Bucureștiul se derulau prin contul deschis de „SOV Invest“ la BCR Iași. În finalul discuției, Valeriu Dornescu, directorul DGFP, Iași a declarat că, pînă pe 8 iunie, va fi definitivată lista cu ieșenii care și-au retras banii de la FNI, la cererea investitorilor lista urmînd să fie dată publicității. După întîlnire, reprezentanții manifestanților s-au deplasat din nou la Primărie, unde viceprimarul Vasile Dumitriu le-a confirmat că au la dispoziție un autobuz al RATC, cheltuielile cu deplasarea urmînd să fie suportate de un grup de sponsori care au dorit sa-și păstreze anonimatul.

(Constantin PAVEL)

O firmă cu datorii de miliarde s-a vîndut cu prețul unui apartament

O persoană fizică a devenit, ieri, proprietarul societății „Mascomb“. ***Valentin Bîrjoi*** a cumpărat, pentru suma de 151,992 milioane de lei, 99,6% din acțiunile societății ieșene producătoare de utilaje, mașini și piese de schimb pentru agricultură. La licitația organizată ieri de FPS Iași au prezentat oferte două persoane fizice, una dintre ele adjudecînd pachetul de acțiuni la al treilea pas de licitație în sistem olandez (în scădere). ***„În cel mult o lună de zile nici n-o să recunoașteți fabrica. Am venit hotărît să cumpăr. Voi repara utilajele stricate, voi aduce altele noi, voi angaja circa 100 de oameni. Deja am oferte de colaborare pentru piese de schimb de autovehicule mari în Franța, Germania, Italia“***, declara acesta. Valentin Bîrjoi este administratorul firmei „Andi-Press“ SRL, însă a participat la licitație în calitate de persoană fizică pentru că ***„sînt mai puține hîrtii de făcut“***. El a apreciat că investiția la „Mascomb“ în noi utilaje va fi de circa două miliarde de lei. În plus, societatea are datorii la Bankcoop de 1,5 miliarde de lei, 200 de milioane datorii la bugetul local și alte circa 400 de milioane datorii la bugetul de stat. ***„Sperăm să obținem o reeșalonare a datoriilor. Hala mare e gajată la Bankcoop iar blocul administrativ și o hală de producție abia au fost scoase de sub gaj de la Banc Post“***, explica administratorul firmei „Andi-Press“. „Mascomb“ avea, pe lîngă FPS, și cîțiva mici investitori care au căpătat acțiunile în urma programului de privatizare în masă (0,33%). Capitalul social al firmei este de 1,524 miliarde de lei.

Dacă la „Mascomb“ noul proprietar plănuiește noi investiții, el se gîndește, pe de altă parte, la renunțarea la controlul asupra societății „Transmixt Moldova Pașcani“. În urma unei licitații destul de agitate, „Andi-Press“ SRL obținuse la începutul acestui an 74% din acțiunile firmei de transport pentru aproximativ 4,1 miliarde de lei. ***„În trei luni de zile n-am făcut un leu profit, iar datoriile au crescut continuu. Ar fi trebuit să plătesc încă 3,5 miliarde de lei la FPS, însă nu cred că o să dau banii. Nu se prea poate face mare lucru acolo“***, încheia Valentin Bîrjoi.

(Alina CORDUNEANU)

Jaquila vine cu bani la BIR

Grupul britanic Jaquila a decis să deschidă un depozit în valoare de 20 de milioane de dolari la o bancă străină din București, sumă care va fi utilizată pentru cumpărarea de acțiuni ale Băncii Internaționale a Religiilor (BIR), iar una din companiile grupului va derula prin BIR activități bancare estimate la circa 140 de milioane de dolari, informează un comunicat al BIR.

„În prezent, se caută o bancă custode pentru depozitul pe care Jaquila urmează să-l deschidă“, au precizat surse din cadrul băncii. Majorarea capitalului social al BIR se va realiza în maximum 60 de zile, perioadă în care va fi finalizat auditul financiar. Jaquila intenționează ca, pe lîngă participarea la majorarea de capital, să aducă active în valoare de 140 milioane de dolari, au mai precizat sursele citate. Grupul Jaquila consideră că actualele dificultăți cu care se confruntă BIR pot fi depășite și se pot asigura condițiile necesare continuării activității normale. Adunarea Generală a Acționarilor de la BIR a aprobat majorarea capitalului social al băncii prin participarea unui investitor străin, iar această operațiune trebuie să primească aprobarea Băncii Naționale a României. ■

COOPERATIVA DE CREDIT "MINERVA"

acordă împrumuturi pentru persoane fizice în cadrul programului de împrumut pentru populație (P.I.P.) în sistem C.A.R. cu dobînzi de **24%** la valoarea împrumutului pe termen de 1 an de zile.

Valoarea împrumutului este limitată doar de nivelul veniturilor dumneavoastră.

Relații suplimentare la sediul din str. A. Panu nr. 1A (lîngă CEC), tel. 143.000.

AGENDA BANCARĂ

Banca Transilvania ■ Sucursala IAȘI - str. Ghica Vodă 3A ■ Tel. 216770, 215011, fax: 216770

DOBÎNZI AVANTAJOASE LA DEPOZITE

Clienții Băncii Transilvania beneficiază acum de dobînzi mult mai atractive pentru constituirea de depozite

	Persoane fizice	*Persoane juridice*
1 lună	37%	33%
3 luni	39%	36%
6 luni	38%	35%
9 luni	36%	33%
12 luni	36%	32%
Suma minimă:	300.000 lei	25.000.000 lei

Dobînzile sînt ferme pe toată perioada contractului de depozit. Banca Transilvania nu percepe comision la depunerile de numerar.

Certificate de depozit cu discount:

dobînda nominală 35,20%/an

randament 38,60%/an

valoarea absolută a dobînzii de plătit pentru certificatele din:

seria B 1.000.000 lei — 88.000 lei

seria A 500.000 lei — 44.000 lei

Vă așteptăm la sediul băncii:

Luni - Vineri: 8.00 - 18.00; Sîmbătă: 9.30 - 12.30

BANCA ROMÂNĂ PENTRU DEZVOLTARE
GROUPE SOCIETE GENERALE

B.R.D. - G.S.G. PRACTICĂ DOBÎNZI ATRACTIVE LA DEPOZITELE PE TERMEN, constituite de persoanele fizice

Depozite cu plata dobînzilor	DURATA DEPOZITULUI										
	7 zile	14 zile	21 zile	30 zile	60 zile	90 zile	180 zile	270 zile	365 zile	730 zile	1095zile
- lunar (% pe an)	-	-	-	35	36	37	38	39	40	-	-
- la expirarea termenului (% pe an)	15	17	19	35	36,5	38	40,5	41,5	46	53	62

Dobînzile cuvenite pot fi capitalizate de către deponent - în cazul depozitelor cu plata dobînzilor lunar, sau automat - în cazul depozitelor cu plata dobînzilor la expirarea termenului. Prin capitalizarea dobînzilor, veniturile anuale corespund următoarelor randamante (dobînzi):

Termen	Nivel dobîndă obținut prin capitalizare, în cazul depozitelor cu plata dobînzilor:	
	lunar (% pe an)	la expirarea termenului (% pe an)
1 lună	60.14	60.14
2 luni	60.14	59.50
3 luni	60.14	58.88
6 luni	60.14	58.35
9 luni	61.69	59.01
12 luni	63.25	60.00

Cod valută	Depozite cu plata dobînzilor	DURATA DEPOZITULUI					
		1 lună	2 luni	3 luni	6 luni	9 luni	12 luni
USD	- lunar	4,15	-	4,25	4,4	4,5	4,65
DEM	- lunar	2,4	-	2,5	2,6	2,65	2,7

Economiile populației pot fi fructificate, cu dobînzi atractive și în depozite pe termene mai mici sau mai mari, astfel:

- 7 zile - 15% pe an
- 14 zile - 17% pe an
- 21 zile - 19% pe an
- 24 luni - 53% pe an
- 36 luni - 62% pe an

BRD NU PERCEPE COMISIOANE la constituirea și desființarea depozitelor. Depozitele constituite de persoanele fizice sînt garantate potrivit Legii nr. 88/1997.

CAPA

UN ALT FEL DE INSTITUȚIE CARE OFERĂ

credite pentru afaceri

- cu valori între 500 și 10 000 USD;
- dobândă fixă între 1.8 și 2.1 % /lună;
- termen de rambursare max. 12 luni;
- timp de obținere credit max. 20 zile;
- garanția nu este determinantă în decizia de acordare a creditului.

Spiritul afacerii de succes

Iași, str. Vasile Alecsandri nr. 6

tel/fax: 032 / 214 084, 276 159

Monitorul Editoriale

NAȚIONAL

Clanul nostalgicilor

Comunitățile orașelor mai mici au funcționat ca niște sate politice. Alegerile locale au permis accesul în consiliile locale sau la primării a rudelor ideologice de stînga

Alegerile locale sînt, în esență, o competiție a personalităților. Persoana care se angajează în competiția pentru funcția de primar se bazează mult mai mult pe charisma proprie decît pe sprijinul oferit de partid. O regulă respectată de cele mai multe ori în orașele mari, dar și în comunitățile rurale. Cum altfel se pot explica scorurile obținute de Dumitru Sechelariu la Bacău, de Gheorghe Funar la Cluj sau de Constantin Simirad la Iași?

Ce se întîmplă însă în orașele mai mici, care își trăiesc agonia, nereușind să se descotorosească de eticheta de tîrg? Aici lucrurile se complică în mod evident, mai ales dacă fostul primar ori nu mai candidează, ori s-a discreditat în mod evident. E o situație valabilă în marea majoritate a orășelelor din România. De ea a profitat din plin PDSR, care și-a impus candidații atît în cursa pentru fotoliul de primar cît și în cea pentru consiliul local.

Pe fondul unei situații economice defavorabile, care a adus aceste micro-comunități urbane în stare de faliment, partidul lui Ion Iliescu nu a făcut decît să gestioneze nemulțumirile populare și pe alocuri să le mai asezoneze cu ceva promisiuni sau chiar gesturi electorale populiste. E cazul unor orașe mono-industriale în stare de faliment, precum Oneștiul, sau al unor comunități care nu au reușit să trăiască la timpul prezent, precum Romanul.

Pentru aceste orașe, exemplul administrației de dreapta pur și simplu nu există. El a fost alterat fie de imaginea defavorabilă prezentată de posturile de televiziune privind situația din București, fie de unele gafe monumentale ale administrației județene, prin care aceste orașe au fost scoase din circuitul noii economii construite în România. Acestea sînt orașele celor care visează să se îmbogățească la Bingo peste noapte sau al celor care se sperie de ceea ce văd atunci cînd li se prezintă situația din marile orașe.

Conservatorismul acestor comunități se manifestă din plin. Chiar dacă PDSR nu a reușit să-și impună din primul tur candidatul pentru funcția de primar, aici el controlează în mod absolut consiliul local. La o simplă analiză a cifrelor, am putea să contrazicem aceste argumente, dar, dacă privim lucrurile din interior, găsim și cheia descifrării acestei enigme. PDSR a colectat voturile celor de vîrstă medie, care - fie că au primit în plin șocul restructurărilor, fie că au reușit să-l evite deschizîndu-și propriile afaceri - sînt încă nostalgici după vremurile în care se adunau cu toții la slujba călduță de la stat. Din urmă vine puternic PRM, un partid cam fără argument în zona Moldovei, dar care îi atrage ca un magnet pe pensionarii ce deplîng vremurile în care era ceva ordine în țara și în care comuniștii nu permiteau ca tineretul să vadă atîtea „prostii" la televizor. Acești alegători, dar mai ales reprezentanții aleși de ei, sînt părinții celor din prima categorie. Urmează ceilalți, care se împart, de multe ori, în mod egal între PD și ApR, două partide de stînga ce dau impresia că ar putea să ascundă și cîte o urmă a unor schimbări, e drept, nu prea radicale. Din această zonă vin fiii, cumătrii sau alte rude de acest gen ai celor care au votat cu ambele mîini pentru PDSR. Un sat politic în care nu-și au locul decît ideile de stînga sau de stînga extremă. Aceasta este imaginea de ansamblu oferită de Moldova la alegerile locale.

Dar situația este valabilă și pentru alte zone ale țării. Alegătorii micilor orașe, conservatori, și-au regăsit identitatea pierdută și acum încearcă să profite de ea. Satele politice românești nu lasă loc decît pentru stînga. Exemplul dreptei fie nu există, fie este compromis.

Cristian RACU

INTERNAȚIONAL

Copilul nevrozei

Decizia unei curți judiciare americane de a nu permite tînărului Elian Gonzales să ceară azil politic pare să fi dat cîștig de cauză regimului Castro

Regimul Castro a învins. O curte americană a decis că Elian Gonzales, un minor de origine cubaneză, aflat de mai multe luni în centrul unei dispute politico-juridice care a ținut afișul actualității americane, nu poate cere azil politic în Statele Unite, din motive de vîrstă. În ciuda opoziției opiniei publice americane și a unei intense campanii a exilului cubanez, extrem de puternic și activ, justiția americană pare a fi dat cîștig de cauză principalului inamic din regiune al SUA. Mai există posibilitatea unui apel, dar șansele sale sînt minime.

După luni de rătăcire între două fronturi, Elian Gonzales, copilul unei „frontieriste" cubaneze înecată în timp ce încerca să ajungă clandestin în Statele Unite cu o barcă, care a fost salvat ca prin minune de niște pescari americani, pare condamnat să se întoarcă în Cuba natală. Acolo de unde abia reușise să scape. Printr-o cumplită ironie a lucrurilor, Elian a fost salvat de la moarte pentru a se întoarce în infernul guvernat de Fidel Castro. Fidel a învins, Elian a pierdut.

Este însă oare aceasta, în mod indubitabil, o victorie a regimului castrist? În plan imediat, Castro a reușit să-l smulgă pe Elian Gonzales, printr-o acțiune fără precedent, din mijlocul comunității cubaneze din Florida. Regimul lui Fidel Castro a făcut din recuperarea micului Elian o afacere de stat. Pentru a-l readuce pe acesta în Cuba, i s-a permis tatălui său de a merge în inima teritoriului inamic și de a apela la justiția acestuia.

Într-un mod poate de neînțeles pentru Castro însuși, regimul său a beneficiat de sprijinul statului american. Pogorîrea d-lui Gonzales senior, alături de noua sa familie, pe aeroportul din Washington a fost transmisă în direct la CNN. Castro a reușit astfel, cu mijloacele inamicului său, o lovitură propagandistică, profitînd de regulile societății americane.

Pentru guvernul american, ca și pentru justiția de aici, interesele copilului au fost deasupra intereselor politice. Chiar cu riscul de a-l deporta pe Elian într-un azil înfometat care este Cuba de astăzi, administrația americană a susținut drepturile paternale ale d-lui Gonzalez, devenit probabil la comandă activist al lui Castro, contra rudelor mai îndepărtate (de gradul al doilea), care se află în SUA. Legea și considerațiile umanitare au primat în raport cu orice alte interese. Evident, ne putem îndoi că întoarcerea în Cuba este exact lucrul cel mai bun care i se putea întîmpla lui Elian Gonzales. Dar, din punct de vedere legal, părinții au primul drept și prima responsabilitate în ce privește destinul unui copil. În acest caz, opțiunea tatălui este considerată ca fiind determinantă.

Cu toate acestea, deși aparent a cîștigat în confruntarea sa cu exilul, regimul de la Havana n-ar trebui să exulte. Afacerea Elian este tipică pentru a pune în evidență mai curînd fragilitatea acestui regim decît puterea sa. În ciuda faptului că este considerat un inamic, lui Fidel Castro i s-a dat o sentință favorabilă. Aceasta nu pentru că avea dreptate, ci pentru că democrația americană nu depinde de un copil. Nici o democrație nu poate ignora drepturile unui copil de a fi crescut de familia sa, indiferent de opiniile unor adulți.

Pentru Fidel, micul Elian era o miză ideologică pentru care a mobilizat sute de mii de oameni și cine știe cîte resurse. El nu dă doi bani pe micuțul salvat de pescari în timp ce fugea din Cuba. Fotografia puștiului înspăimîntat răpit în plină noapte de la domiciliul rudelor sale din Miami de către un comando federal a provocat emoție în America. Nu însă și lui Fidel. El este singurul care dorește probabil întoarcerea forțată a lui Elian. Plăcerea unui dictator sadic nu ține însă loc de patrie: o țară în care oamenii sînt liberi.

Aici nu sînt două sisteme politice care se înfruntă, în ciuda politizării disputei. Este mai mult vorba de două feluri de a privi omul, care poate să nu aibă nici o legătură cu disputa dintre două state sau două sisteme politice adversare. Pentru Fidel, copilul este un pretext propagandistic, în timp ce pentru sistemul american, Elian este un copil care are nevoie de o familie. Decizia justiției americane i-a oferit lui Elian o familie, dar este improbabil că i-a oferit și o patrie.

Florea IONCIOAIA

HOMO AMERICANUS

Virtuțile mediocrității

Codrin Liviu CUȚITARU

Se spune că intelectualul român de elită este competitiv - chiar strălucitor - în raport cu echivalentul său euro-american. Probabil că da, deși înțepenirea culturală a ultimei jumătăți de veac nu se poate să nu-l fi lăsat și pe el cu anumite stereotipuri de receptare, dacă nu de gîndire propriu-zisă. Eroarea se produce atunci cînd transferăm conotația acestei axiome spre lumea intelectuală îndeobște sau spre cetățenii obișnuiți și nu ne limităm doar la elite. Cu alte cuvinte, credem foarte des că inteligența și educația românească în ansamblu sînt comparabile cu corespondentele lor apusene, amăgindu-ne freudian că individul nostru generic își depășește chiar, uneori, confratele occidental prin agerime și enciclopedism. O concluzie falsă, din motive ce țin de dinamica educațională de la noi din perioada postbelică, dar și de o anumită mentalitate necompetițională - ori competițională într-un sens greșit - de care mi-e teamă că nu am scăpat încă.

Decalajul între ce vedem și cum vedem a fost surprins remarcabil într-o constatare făcută de către Andrei Pleșu - cu ani în urmă - în „Dilema", dacă nu mă înșel. Domnia-sa observa că ne lăudăm peste măsură cu studenții și elevii noștri excepționali, care uimesc străinătatea, demonstrînd aparent paradoxala incongruență între palierele civilizației: o societate bolnavă economic și politic strălucește, ironic, prin eficiența educației. Presupunere fantezistă sau beție cu apă rece, întrucît așezăm niște vîrfuri absolute ale inteligenței în locul mediei, cea care stabilește cu adevărat identitatea culturală a nației la un moment dat. Ca și în trecut, așteptăm comod ca omul superdotat să tragă - de unul singur - carul ruginit al istoriei românești. Nivelul liceului obișnuit, al elevului comun, de tîrg moldo-vlah trebuie să ne preocupe - adăuga Pleșu - și nu cel al minții de elită. Posesorul acesteia din urmă își croiește, oricum, destinul propriu (care, în ultimul deceniu, nu prea mai coincide cu cel colectiv), pe cînd multitudinea de creiere ale medianei se integrează invariabil unui imens grup, spiritualmente responsabil cu traiectoria istorică națională în viitor.

Or, „in medias res" ce observăm? Dezastru aproape complet. Ineficiență, răsturnare de valori, degringoladă culturală, impostură. Toate grefate pe un singur mare handicap - prezent atît în sistemul educațional cît și în mecanismul civilizației (culturii) propriu-zise: lipsa criteriilor de evaluare. Pe el se întemeiază absența unei structuri articulate a competiției reale și, implicit, a recunoașterii (exacte) socio-profesionale. În această privință, România nu este departe doar de nivelul spațiului apusean, ci se află chiar sub propriile sale standarde din anii douăzeci-treizeci. Cine nu știe ce însemna atunci liceul, care era valoarea unui profesor într-o astfel de instituție (pentru a nu-l mai menționa pe universitar), unde se situa gradul de civilizație al individului obișnuit sau, în general, ce implica statutul profesional al cetățeanului comun? Ultimul, mai ales, angaja rigori excepționale, deoarece profesionalismul autentic pune în mișcare întregul sistem. O anecdotă interbelică ilustrează această mentalitate a progresului necondiționat, chiar dacă, ipotetic, s-ar putea sprijini pe o situație ficțională. Se spune că Iorga a intervenit, la un moment dat, pe lîngă Malaxa pentru a-i angaja o tînără rudă (proaspăt inginer) în faimoasele sale uzine. Marele industriaș l-a supus pe prezumtivul nepot unui test scurt de abilități, realizînd totala sa inaptitudine pentru munca într-o celulă concurențială capitalistă. Întrucît o tensiune cu dascălul național nu era recomandabilă, Malaxa l-a invitat politicos pe noul angajat să-și ridice lunar salariul de la casierie, spunîndu-i, totuși, că prezența lui în secția industrială propriu-zisă rămînea în mod ferm neobligatorie. Un mecanism competițional își poate permite luxul să finanțeze - sporadic și neconsistent - impostura, fără însă a o și practica. Introducerea ei în structură generează relativitatea criteriilor de evaluare și, implicit, răsturnarea de valori.

„Ca și în trecut, așteptăm comod ca omul superdotat să tragă - de unul singur - carul ruginit al istoriei românești."

Atunci cînd vorbim despre strălucirea unei civilizații ori supremația unei culturi, trebuie să ne fixăm atenția asupra mediocrităților și nu asupra (puținilor) eroi. Istoria este făcută de suma tuturor energiilor socio-umane distribuită aritmetic, care se oprește, indiscutabil, în zona medianelor (intelectuale, morale, economice și politice). Lumea de azi, ca și cea de ieri, nu aparține geniilor și, din fericire, nici imbecililor. Ea rămîne un bun al oamenilor comuni și normali. Evaluarea gradual riguroasă a acestora ne poate face competitivi cu euro-americanitatea și nu exaltarea (nemeritorie) a celor cîtiva excepționali. Clarificarea, precizarea și instaurarea criteriilor (principiilor) axiologice, în primul rînd în educație (de unde pornește totul), dar, prin iradiere, în sistemul cultural lărgit, va crea, în România viitorului, contextul competițional indispensabil succesului.

Modelul american este, din nou, unul de urmat. Mult contestata „globalizare" a începutului de mileniu are o dimensiune pozitivă, absolut incontestabilă. Prin intermediul ei, se asigură unitatea criteriilor de evaluare a individului în sistem (din punct de vedere educațional, profesional, psihologic sau chiar cultural) și, astfel, eficiența sistemului în general. De exemplu, o anumită poziție academică (profesor, conferențiar, master, doctor etc.) funcționează în S.U.A. ca un certificat de calitate absolut al nivelului de pregătire a persoanei în cauză, indiferent de valoarea individuală (nativă) care, desigur, produce diferențe. Prin statutul său în interiorul sistemului (recunoscut și validat, de altfel, chiar de către sistem), cetățeanul revelă în ochii oricui un anumit bagaj informațional, anumite aptitudini socio-profesionale și un anumit grad de cultură. El nu poate fi nici mai sus și nici mai jos decît îi permite palierul ocupat, deoarece sistemul s-ar afla atunci în riscul de a-și pierde punctele de reper și, în consecință, valoarea.

La noi, prin contrast, decalajul între doi indivizi care ocupă aceeași poziție socială sau profesională este adesea enorm, datorită absenței evaluării corecte și prezenței propulsării haotice. Întristător rămîne faptul că acceptăm situația ca pe ceva firesc și, fatalmente, inevitabil. Eterogenitatea profesională pare să fie regula de aur a României contemporane. Nu avem încă disciplina muncii și rigoarea locului potrivit în societate (priviți doar înspre Parlament). Așteptăm, obedienți, ca sevele acestui pămînt să se strîngă în tulpina subțire a vreunui crin cu parfum de țării excepționale, uitînd însă că numai cu o floare nu se face niciodată primăvară. ■

MOARA DE VORBE

Și ciorchinii se legănau

Radu PĂRPĂUȚĂ

În seara aceea se adunaseră toți la Costel, pe treptele călduțe ale verandei. Relu le povestea celorlalți niște aventuri ale tatălui lui petrecute în Turcia. Mințea ca de obicei, amestecînd întîmplări citite de el cu întîmplări adevărate despre tatăl său, care lucra pe un șantier în Turcia. Dar ceilalți îl ascultau, ca de fiecare dată, cu nesaț. Toți colegii lui de clasă aveau doisprezece ani.

Din casă se auzea muzică. Nela, nora lui Costel, și încă vreo două fete scoteau din cînd în cînd capul pe fereastră și încercau să-i convingă pe băieți să intre înăuntru, ca să danseze. Dar Relu refuzase pentru toți, așa că băieții rămăseseră pe verandă. Refuzase pentru că se rușina să danseze, iar adidașii lui vechi, lipiți cu scoci, răspîndeau un miros nu prea plăcut în încăpere. Refuzul îl stînjenea destul de mult pe Relu, pentru că fetele ascultau niște casete cu muzică arăbească aduse de tatăl lui din Turcia. Relu le adusese Nelei, care acum mai făcea o încercare, ademenindu-i: „Relu, veniți să vă dau gogoși". Întorcîndu-și capul, ca s-o vadă pe fată, Relu simți că în umbra deasă a casei sale, de pe cealaltă parte a drumului, stă un om. O spaimă nedeslușită îl înfioră. Așa se întîmplă în somn, cînd îți apare un om care vorbește binevoitor cu tine și îți zîmbește, dar tu știi că vrea să te ucidă. Din prima clipă, ghici, deși nu-l zărea, că e nenea Pavel, prietenul tatei. Trecea uneori pe la ei, chiar și cînd lipsea tata, căci tata mai mult lipsea. Venea pentru cîteva săptămîni și iar pleca. Acum însă stătea în umbra deasă ca păcura și aștepta. Ce? O silă uriașă îl doborî pe Relu și nu mai auzi ce spune Nela: „Așteaptă ca eu să mă întorc cu spatele și el să intre la mama". Se întoarse cu spatele și își ciuli urechile ca un iepure: se auzi, ușor, dar se auzi, cum ușa din față a casei lor se deschise. Niciodată nu se deschidea acea ușă, nici chiar cînd venea tata. Dar acum s-a deschis. „Înseamnă că a avut dreptate mătușa Doina" gîndi Relu, amintindu-și niște vorbe tare urîte pe care mătușa i le spusese despre maică-sa.

Muzica din casa Nelei îl învăluia acum într-o durere dulce. Sfîrși repede povestirea și se ridică de pe treptele calde: „Trebuie să plec. Mîine mă scol devreme". „Noapte bună, Relu", spuse Nela parcă împrăștiind uscăciunea spuselor lui prin efluviile bunăvoinței ei. Apoi se apropie de portiță, băgă mîna printre jaluzele și scoase clempușul. Bucătăria de vară era luminată de un bec electric. Masa era pusă: ceai, bucățile de pîine din coș, un borcan cu gem și niște brînză. Toate acoperite cu un prosop. Nu se opri. Intră în camera lui. În cea vecină erau mama și tanti Leny,

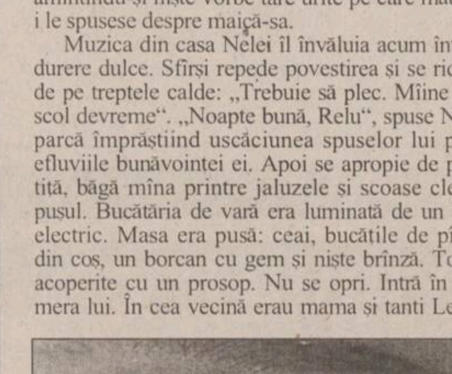

prietena ei, șezînd cu dosul neplăcut bombat, în patru labe, și încercînd să scoată cîinele, pe Rex, de sub sofa. Rex nu se clintea, cu toate loviturile de mătură primite. Mama, într-o cămașă de noapte cu decolteu larg (ah! cît de urît îi era acum acest decolteu!) căuta căpușe de la cîine. Mamei îi era scîrbă de pisici și de cîini, pe Relu întristîndu-l întotdeauna această trăsătură a ei.

Femeile erau atît de preocupate de treaba lor, că nu-l observară. Ușa de la dormitor era întredeschisă. Prin crăpătura ușii văzu piciorul din spate al patului, cearșaful căzut într-o parte și șapca din pînză a lui nenea Pavel pusă pe una din bilele care ornamentau tăblia patului. Relu se dădu un pas înapoi, ca să nu mai vadă nimic prin ușa întredeschisă. „Rex, la mine" zise, și cîinele ieși supus de sub sofa, dînd din coadă în dușumea. „Mîncarea e pe masă în bucătărie" zise mama. Cînd ieși, auzi glasul mamei și ghici înțelesul cuvintelor rostite cu voce scăzută: „Închide ușa". Șapca aceea de pînză atîrnată pe bila tăbliei, căutarea încăpățînată a căpușelor, dosul umflat al lui tanti Leny, încercările ei de a-l alunga pe Rex - toate revărsau în sufletul lui o silă insuportabilă. Totuși, își aminti că nu a mîncat de dimineață. Mîncă încet, neuitînd de Rex. Prin ușa deschisă a bucătăriei adia un vîntuleț ușor. Frunzele viței-de-vie din curte fremătau ușor. Ciorchinii negri luceau întunecat în ghirlandele verzi ale frunzișului. Boabele căzute erau linse imediat, dintr-un salt, de Rex. Dar acum Relu nu se bucura de săriturile cîinelui. „E o trădătoare, iar eu am rupt struguri pentru ea". El îi împodobea dormitorul cu ciorchini de strugure. „Divin", spunea mama cufundîndu-și obrazul în ciorchini. La fel îi culesese ciorchini tata, cînd venise ultima oară. Rupsese coarda cu dinții și îi adusese ciorchinii mamei în dinți. Își aminti cu tristețe bucuria de atunci, masa mare și bunica strigînd bucuroasă: „Toni, ești băut!" Ușa de la bucătărie scîrții. „Nu te-ai culcat încă?" zise mama. Era zgribulită de răcoarea nopții. Își mîngîia cu plăcere mîinile goale și subțiri. Apoi spuse într-o doară: „Leny rămîne la noi". „Eu mă culc afară", izbucni Relu. „Știu că rămîne". „Știi?" întrebă mama încercînd să i se uite în ochi, dar el ținu ochii în jos. „Culcă-te", spuse mama. „Trebuie să mă spăl pe picioare", zise el încăpățînat. Se spălă îndelung într-un lighean în timp ce ea se spăla pe dinți la chiuvetă, apoi, tot îndelung, își spălă fața și mîinile, după care le șterse cu prosopul: minuțios și nesuferit de mult. El se gîndi: „Se spală cu atîta grijă, ca să se murdărească cu el". Apoi îi ură noapte bună, stinse lumina și intră în casă, închizînd ușa pe dinăuntru cu lănțișorul. Îi auzea pașii: a intrat la tanti Leny, apoi a intrat în dormitor și a închis ușa după ea. Mîrșăvie! Mîrșăvie! Mîrșăvie! L-a trădat pe tata. E la fel de limpede cum e acum noapte, cum el stă culcat pe pat și Rex doarme pe dușumea. Trebuie să țipe, să-i alunge din casă! Însă știa că tata va afla. Și apoi și lui îi era rușine să le spună. Îi era silă ca și cum ar fi trebuit să mănînce un șarpe viu. „L-ai trădat pe tata!" Cruzimea bănuielii îi străpunse inima ca un cuțit, făcîndu-l să geamă de durere. Rex, auzind geamătul, se ridică și-și apropie nasul de perna lui. Apoi, fără să mai aștepte vreo aprobare, sări și se întinse alături de el. Deasupra ciorchinii se legănau ușor. ■

CU OCHII PE HARTĂ

Majoritari minoritari, minoritari majoritari

Dan PAVEL

După alegerile din noiembrie 1996 și intrarea UDMR în coaliția parlamentară și guvernamentală majoritară, s-au diminuat în mod considerabil tensiunile interetnice dintre români și maghiari. Formațiunea civică și politică reprezentînd interesele maghiarilor din România nu mai este privită cu suspiciune de către omul de rînd. Dimpotrivă, s-a putut vedea că, de fapt, UDMR a fost tot timpul partenerul cel mai serios și mai loial din actuala coaliție. S-a schimbat chiar și percepția maghiarilor cu privire la politica românească și participarea formațiunii lor în Parlamentul de la București. Recentul sondaj de opinie „Maghiarii din România, 2000", făcut de Centrul de Cercetare a Relațiilor Interetnice din Cluj, a scos la iveală gradul înalt de aprobare de care se bucură în rîndurile maghiarilor politica dusă de actuala conducere moderată a UDMR. Într-o perioadă cînd radicalii (sau „reformiștii") din UDMR încearcă tot felul de diversiuni menite a muta jocul politic în afara cadrului parlamentar și constituțional și dacă se poate în afara țării, populația maghiară are încredere în proporție de 88,2% în UMDR, în politica dusă de conducerea moderată a acestei formațiuni, a cărei activitate este apreciată ca urmărind realizarea intereselor maghiarimii din România. Este pentru prima dată în istoria postcomunistă a României cînd un segment al populației are mai multă încredere într-o instituție politică decît în Biserică, care trece pe locul al doilea (cotată cu 87,4%). Iar unul dintre rezultatele cu adevărat ieșite din comun ale acestui sondaj de opinie este că 82,6% din populația maghiară din România este de părere că rămînerea la guvernare a UDMR (indiferent cine va cîștiga alegerile) ar putea fi o strategie bună și pentru viitor, în vederea realizării intereselor maghiarimii din România.

Invariabil, în fiecare an cînd fac cu studenții de la Științe politice cursul și seminarul de partide politice, unii își exprimă explicit stupoarea în legătură cu lipsa de legitimitate a prezenței unui partid etnic în politica României. Unii sînt influențați de naționaliștii extremiști, alții aud acasă asemenea lucruri (în special dacă provin din familii în care ei vor fi prima generație de intelectuali). Ei învață atunci că primele partide românești au fost înființate în 1869 - este vorba de Partidul Național al Românilor din Banat și Ungaria (în februarie, la Timișoara) și de Partidul Național al Românilor din Transilvania (mai, Mărginimea Sibiului). Ambele erau partide etnice și activau în Imperiul Austro-Ungar. Agenda lor politică (la fel precum a partidului care s-a format din unirea acestora în 1881 - Partidul Național al Românilor din Transilvania, Banat și Ungaria) era exact agenda în oglindă a UDMR din prezent: introducerea limbii române în administrație și justiție, accesul lărgit la educație în limba română, reprezentare proporțională a românilor în diferite organe de conducere locală și multe alte lucruri asemănătoare. Fără a mai intra în amănunte, revendicări firești ale minorității românești în statul austro-ungar, revendicări firești ale minorității maghiare în statul român actual. Dacă vom continua însă raționamentul în zilele noastre, dacă vom considera că revendicările maghiarilor sînt firești, trebuie să luăm în considerare și statutul românilor în județele Harghita și Covasna, acolo unde ei sînt minoritari, iar administrația locală este în responsabilitatea UDMR.

Pentru cineva care abordează rațional aceste probleme, din logica protejării minorității maghiare la nivel național decurge și logica protejării românilor acolo unde ei sînt minoritari. Cu toate acestea, unii dintre liderii minorității maghiare nu înțeleg acest lucru. Nici autoritățile române nu au făcut mare lucru pentru românii din zonele unde ei sînt și mai ales se simt minoritari. Ar fi însă destul de simplu să se acționeze pentru a satisface în continuare atît dorințele minoritarilor maghiari la nivel național, cît și pe cele ale minoritarilor români la nivel local. Nu lipsesc decît un plus de bunăvoință și o doză de realism politic. Ceea ce se poate negocia la nivel național trebuie să aibă un corespondent la nivel local. Ca de fiecare dată în asemenea situații, obstacolele sînt anumiți oameni care nu înțeleg această interdependență. Poate că nu o vor înțelege niciodată. Dar cei care o înțeleg sînt datori să facă ceva. În ambele sensuri. Cu cît există mai multă bunăvoință din partea celor care înțeleg politica în sens constructiv, cu atît au mai puține șanse de reușită cei care vor doar să distrugă sau să întrețină neîncrederea. Dar rămîne de văzut cine va fi mai convingător, cei care privesc către viitor sau cei care se uită mereu către trecut. ■

❖ PULS ❖ PULS ❖ PULS ❖ PULS ❖ PULS ❖ PULS ❖ PULS ❖ PULS ❖ PULS ❖ PULS ❖ PULS ❖ PULS

Soț întîrziat interogat de nevastă în duba poliției

Astăzi vă vom relata o întîmplare din viața unui echipaj de poliție care are în dotare o dubă. Ce se întîmplă? Mai zilele trecute, într-o frumoasă dimineață de primăvară tîrzie, echipajul cu pricina avea drum pe lîngă boschetii de la Fundație. Cu privirea lor ageră, polițiștii au descoperit la un moment dat un cetățean care dormea ca un prunc, costumat doar într-o pereche de chiloți, una bucată cămașă de corp și o cravată. Gîndindu-se că poate în dimineața aia cetățeanului din boscheți nu i-a sunat ceasul deșteptător și că întîrzie la slujbă, polițiștii s-au hotărît să-i facă un bine și să-l trezească. Zis și făcut: după ce s-a dezmeticit nițel, cetățeanul le-a povestit cum s-a făcut de-a preferat confortul boschetilor patului de-acasă. Respectivul era, în viața de toate zilele, un domn asistent universitar. Ei, și exagerînd el oleacă cu ridicatul paharelor c-o seară înainte, din cauza oboselii înaintate, a preferat să se înfrățească cu natura preț de-o noapte. Numai că, vedeți dumneavoastră, stimați cititori, natura este populată și cu lotri. Care lotri, gîndindu-se că pantofii, portofelul, ceasul și cămașa poate îl incomodează la odihnă, au făcut tot ce le-a stat în putință să-i facă somnul mai dulce. Și cum scaun pe care să-i pună frumos pantalonii la dungă și cămașa pe spătar, să nu se șifoneze, n-au găsit prin apropiere, le-au luat la ei acasă, iar dimineața probabil c-au uitat să le mai aducă înapoi.

Înduioșați de povestea nefericitului asistent, domnii polițiști s-au oferit să-l conducă acasă, cu duba. Ba chiar au sunat-o și pe soția acestuia, ca să-i iasă în prag cu ceva haine, că doar n-avea cum să coboare din dubă în chiloți și să intre în scara blocului costumat în acest fel, că doar sînt o mulțime de pensionari în fiecare bloc de prin tîrgul ăsta care se plictisesc toată ziua și de-abia așteaptă o ocazie ca asta ca să aibă ce comenta cîteva luni bune de zile. Soția frățiorului naturii a apărut cu niște hăinuțe, iar domnii polițiști, bine crescuți, au coborît din dubă și au lăsat-o pe doamnă să-și costumeze decent jumătatea. Numai că după aia mai că le-a părut rău, că, după zgomotele ce se auzeau din dubă, pare-se că doamna n-a mai așteptat să-l dojenească acasă pe soțul ei iubit și l-a și luat la interogat direct din vehiculul poliției, de le era frică apărătorilor legii ca domn' asistent să nu le deformeze cu capul tabla de la dubă. La final însă, se pare că unul dintre polițiști ar fi zis, cu admirație în glas: „Mamă, ce stofă de interogator adevă' avea doamna!"

DAEWOO ÎȚI OFERĂ O MULTITUDINE DE AVANTAJE!

NOU! 3 ani sau 100.000 km garanție

NOU! 24 ore asistență tehnică rutieră

Cea mai vastă rețea de centre service autorizate din întreaga țară

Livrare rapidă a pieselor de schimb

Calitate certificată internațional

Ce altceva ți-ai mai putea dori?

CERTIFICAT DE CALITATE ISO 9002

Standardul ISO 9002 cuprinde prevederi referitoare nu numai la calitatea produselor, ci și la calitatea proceselor în urma cărora rezultă produsul respectiv. Obținerea certificării în acest sens este o recunoaștere a faptului că Daewoo Automobile Romania stăpânește mijloacele pentru organizarea procesului la nivelul de calitate cerut de standardele internaționale.

Tico
Performanță și economie

Matiz
Micul Gigant

Cielo
O mașină pentru familia ta

Nubira
O alegere inteligentă

Leganza
Silențiozitate și stil

Pentru relații suplimentare, contactați cel mai apropiat dealer

DAEWOO AUTOMOBILE ROMANIA

Telefon Dispecerat Central: 24 ore asistență tehnică rutieră: 051-196.767
Noul sistem de garanție se aplică autoturismelor Daewoo cumpărate de la 1 iunie 2000.

Telefonul clientului: 051-144.187
Web: www.daewooauto.ro

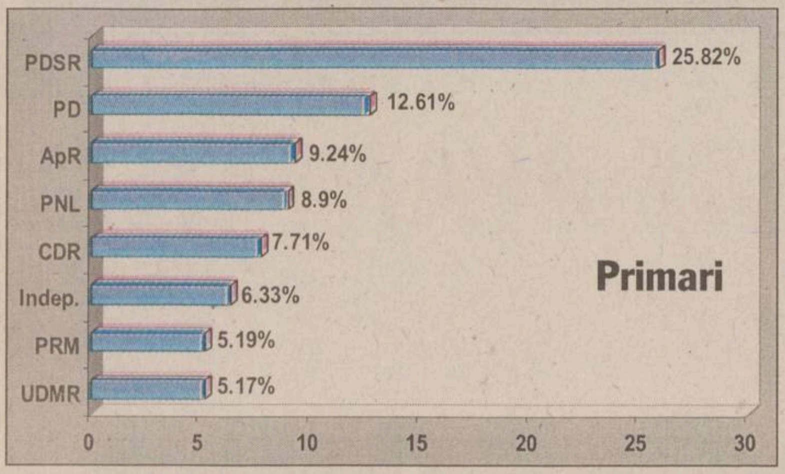

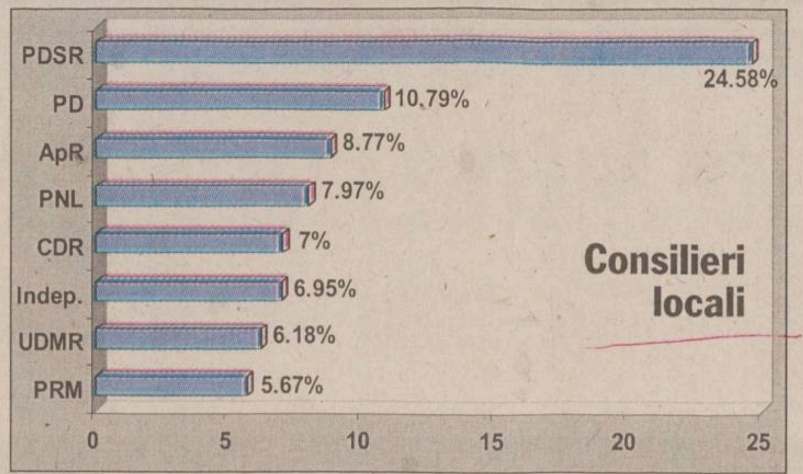

Diferența de procente pînă la sută la sută aparține partidelor mici. Procentele au fost obținute după numărarea a aproape 80% din numărul voturilor la nivel național

Un vot din patru, la PDSR

În ciuda sondajelor anterioare mult mai optimiste, PDSR a obținut doar un sfert din numărul voturilor exprimate în turul întîi al alegerilor locale. Rezultatele partidului s-au situat în jurul a 25 la sută, atît pentru funcțiile de primari, cît și pentru consilierii locali și județeni, conform rezultatelor preliminare obținute de Biroul Electoral Central din 78,18 la sută din totalul circumscripțiilor electorale. Distribuirea numărului de voturi valabil exprimate obținute la circumscripții se prezintă astfel:

Primari: Pentru primari, totalul voturilor valabil exprimate a fost de 4.944.366, din care PDSR a obtinut 1.276.512, reprezentînd 25,82 la sută, PD a obtinut 623.428 de voturi, reprezentînd 12,61 la sută, ApR a obtinut 457.066 de voturi, reprezentînd 9,24 la sută, PNL a obtinut 439.994 de voturi, reprezentînd 8,90 la sută, CDR a obtinut 381.030 de voturi, reprezentînd 7,71 la sută. Candidații independenți au obținut 312.764 de voturi valabil exprimate, reprezentînd 6,33 la sută, PRM a obtinut 256.483 de voturi, reprezentînd 5,19 la sută, UDMR a obtinut 255.623 de voturi, reprezentînd 5,17 la sută.

Celelalte partide, formatiuni politice, aliante politice sau aliante electorale au obținut sub trei la sută din numărul de voturi valabil exprimate.

Consilieri locali: Pentru consilierii locali, totalul voturilor valabil exprimate pînă la ora 12,30 a fost de 4.760.347, din care PDSR a obținut 1.170.251 de voturi - 24,58 la sută, PD a obținut 513.803 voturi - 10,79 la sută, ApR a obținut 417.330 de voturi - 8,77 la sută, PNL a obținut 379.623 de voturi - 7,97 la sută, CDR a obținut 333.234 de voturi - 7,00 la sută. Candidații independenti au obtinut 330.803 voturi - 6,95 la sută, UDMR a obtiunut 294.385 de voturi - 6,18 la sută, PRM a obtinut 270.043 de voturi - 5,67 la sută. Celelalte partide, formatiuni politice, aliante politice sau aliante electorale au obținut sub trei la sută din numărul de voturi valabil exprimate.

Consilieri județeni: Pentru consiliile județene, vot considerat reprezentativ pentru o prognoză la alegerile generale, totalul voturilor valabil exprimate a fost de 4.509.067, din care PDSR a obtinut 1.145.771 de voturi - 25,41 la sută, PD a obținut 451.711 de voturi - 10,2 la sută, ApR a obținut 361.941 de voturi - 8,3 la sută, CDR a obținut 328.982 de voturi - 7,30 la sută, UDMR a obținut 327.488 de voturi - 7,26 la sută, PNL a obținut 314.246 de voturi - 6,97 la sută, PRM a obținut 283.949 de voturi - 6,30 la sută. Celelalte partide, formațiuni politice, aliante politice sau aliante electorale au obținut sub trei la sută din numărul de voturi valabil exprimate. **(M. PASCU)**

Succesul lui Băsescu deschide calea apropierii dintre PD și PDSR

■ *rezultatele finale de la București: Traian Băsescu - 16,7%; Călin Chiriță - 16,5 %* ■ *candidatul PDSR se va înfrunta cu cel al PD* ■

Sugerînd că o eventuală alianță între partidul lui Ion Iliescu și cel al lui Petre Roman nu este de neînchipuit, vicepreședintele PDSR Dan Ioan Popescu, șeful de campanie al lui Sorin Oprescu, spune că Traian Băsescu, candidatul PD la Primăria Capitalei, nu este un dușman politic, ci doar un adversar. De altfel, în ultimul timp, relațiile dintre cele două partide au fost destul de calde, lăsînd să se înțeleagă că proiectul polului social democrat preconizat de liderii PDSR este mai aproape de realizare ca niciodată.

După rezultatele alegerilor locale de duminică, discuțiile pentru realizarea unui așa-zis „pol social democrat", subiect readus în actualitate de vicepreședintele PDSR *Ioan Mircea Pașcu,* au revenit în actualitate. Cel mai important membru al acestuia ar fi, bineînțeles, PDSR, cîștigătorul de necontestat al primului tur de scrutin, dar se pare că și partidului lui *Petre Roman* i se rezervă un rol important. Cel puțin aceasta sugerează atitudinea pe care reprezentanții celor două partide o au în ultimul timp unii față de alții. PD și candidatul său la Primăria Capitalei, *Traian Băsescu*, au fost subiectele unei campanii elogioase din partea PDSR, deschizîndu-se astfel calea spre o colaborare. Cheia acestei strategii este însă Traian Băsescu, numit de Ioan Mircea Pașcu „locomotiva PD". Ministrul democrat este, se pare, foarte apreciat de liderii PDSR în special pentru atitudinea sa extrem de critică la adresa Guvernului, atitudine care nu poate decît să satisfacă orgoliul principalului partid de opoziție.

Pe de altă parte, *Dan Ioan Popescu,* șeful de campanie al lui *Sorin Oprescu* a afirmat că Băsescu nu este un *„dușman politic pentru PDSR",* ci doar un adversar. Un adversar cu care se poate dicuta la nevoie, după cum a dovedit de mai multe ori liderul PD.

Dar PDSR nu este interesat doar de PD. Cuvîntul de ordine transmis spre filialele din țară ale partidului este „negociere". Mai precis, filialele locale au dezlegarea de a fi foarte flexibile în alegerea partenerilor pentru discuții, nici un partid care își manifestă dorința de a încheia un parteneriat pentru turul doi al alegerilor locale nefind exclus. Țărăniștii au toate motivele să fie nemulțumiți. PDSR are mari șanse să devină cea mai puternică forță politică din administrația locală. Nici în Capitală, altădată fieful CDR, lucrurile nu stau mai bine. Este posibil ca nici măcar protocolul semnat de liderii PNȚCD și PNL, pentru susținerea candidatului mai bine plasat pentru turul doi, să nu mai poată îndrepta mare lucru.

Criticile recente ale lui Traian Băsescu la adresa Guvernului par să fi fost pe placul PDSR

O încercare de a mai repara ceva a făcut și filiala CDR din sectorul 3, care a trimis, ieri, Biroului Electoral Central (BEC) o contestație împotriva modului în care au fost centralizate, la secțiile din sectorul respectiv, rezultatele votării pentru alegerea candidaților la funcția de primar general al Capitalei. În contestație se arată că, din analiza proceselor verbale ale secțiilor de votare din sectorul 3, rezultă că 90 la sută dintre acestea conțin cifre inexacte. *„De exemplu, în marea majoritate a cazurilor, adunînd numărul de voturi valabil exprimate cu numărul de voturi anulate și cu cele nule, rezultă un număr mai mic sau mai mare decît numărul buletinelor de vot primite"*, se precizează în document.

Conform contestației CDR, procesele verbale respective conțin cifre eronate, *„iar președinții birourilor electorale ale secțiilor de votare au modificat, pe propria lor răspundere, conținutul acestora, după ce au fost semnate de către toți membrii birourilor electorale ale secțiilor de votare".* **(Dan POPA)**

Emil Constantinescu și-a început vizita în Slovacia

Președintele ***Emil Constantinescu*** a sosit ieri la Bratislava, într-o vizită oficială de două zile în Slovacia, efectuată la invitația președintelui ***Rudolf Schuster***. El va fi primit la Palatul Prezidențial, unde va planta un stejar pe Aleea Președinților. Șeful statului român și soția sa vor avea o întîlnire cu șeful statului slovac și sotia acestui, Irena Schusterova. Convorbirile vor continua apoi în plenul delegațiilor. România și Slovacia au stabilit relatii diplomatice în ianuarie 1993. ■

Comisie de anchetă privind finanțarea partidelor politice

Un număr de 115 de deputați din PDSR, PRM, PUNR și grupul minorităților naționale și independenți a solicitat ieri constituirea unei Comisii de anchetă privind modul de finanțare a partidelor, formațiunilor politice și a candidaților la Președinția României în campaniile electorale din 1990, 1992 și 1996.

Comisia de anchetă ar urma să prezinte raportul final pe subiect pînă la 1 octombrie 2000. Biroul Permanent al Camerei Deputaților va discuta propunerea Opoziției în ședința de astăzi. ■

La Chișinău, ultimul baraj anticomunist s-a prăbușit

■ **comuniștii lui Voronin au pus mîna pe Radio-Televiziunea Națională**

La propunerea Partidului Comuniștilor, Parlamentul de la Chișinău a demis zilele trecute conducerea Radio-Televiziunii Nationale, înlocuind-o cu un reprezentant al comuniștilor, dacă ar fi să-l numim aici pe deputatul *Iulian Magaleas,* ajuns, în urma ședinței Parlamentului, director general al Companiei de Stat Tele-Radio Moldova. Sprijinul dat de deputații Partidului Democrat - formatiunea politică apartinînd lui *Dumitru Diacov* - a fost răsplătit cu numirea lui *Anatol Barbei* (fost redactor-șef al publicatiei „Dialog" - organ al PD, condus de președintele Parlamentului) în funcția de director al Televiziunii. Surse din cadrul Parlamentului de la Chișinău ne-au relatat că, înaintea trecerii la vot, o ședință-fulger a liderilor Aliantei pentru Democratie și Reforme a încercat să salveze coalitia anticomunistă, cerîndu-le deputaților lui Dumitru Diacov să nu voteze alături de comuniști noua conducere a Radio-Televiziunii Naționale.

„Această acțiune a lui Diacov, de fapt, a distrus definitiv Alianța pentru Democrație și Reforme", ne-a declarat *Iurie Roșca,* președintele Partidului Popular Creștin-Democrat, arătînd că, prin votul lui Diacov, calea comuniștilor spre putere nu va mai avea nici un obstacol. **(Al. MIHĂILĂ)**

Angajamentul Guvernului

■ **scrisoarea suplimentară de intenție care a fost trimisă ieri la FMI de către Guvern** ■ **Fondul urmează să aprobe sau nu astăzi acordul stand-by** ■

Guvernul a dezbătut și a aprobat, în ședința de ieri, scrisoarea suplimentară de intentie către FMI, referitoare la îndeplinirea precondițiilor pentru încheierea primei analize a acordului stand-by, la evoluția situației macroeconomice și la măsurile pentru soluționarea evoluțiilor recente din sistemul financiar. Aceasta a fost cerută de conducerea Fondului și va fi discutată astăzi, cînd se va lua o decizie în privința semnării acordului stand-by cu România.

Prezentăm textul integral al scrisorii:

„Această scrisoare este pentru a vă informa cu privire la progresul în implementare a precondițiilor pentru încheierea primei analize în cadrul aranjamentului stand-by, evolutiile macroeconomice recente și măsurile de politici pentru soluționarea evoluțiilor recente din sistemul financiar.

1. Precondiții

Precondițiile incluse în Memorandumul nostru de politici economice din 16 mai 2000 au fost realizate: (a) expresiile scrise de interes privind Banca Agricolă au fost primite de la investitorii potențiali înainte de termenul limită de 19 mai și urmăm programul de privatizare al băncii în graficul convenit; (b) ordonanța de urgență 67/1999 a fost abrogată pe 14 mai 2000; (c) ordonanta de urgență 98/1999 care acodă dreptul la plăți compensatorii în întreaga economie a fost modificată pe 30 mai 2000, în vederea anulării dreptului pentru orice noi solicitanți, cu exceptia cazurilor în care astfel de plăți sînt cofinanțate de donatori.

Mai mult, Ordonanța de urgență 58/2000 - cuprinzînd măsuri de întărire a disciplinei financiare și salariale, în anul 2000, la regii autonome societăți comerciale, companii naționale și anumite societăți comerciale cu capital majoritar de stat - a fost dată pe 24 mai 2000.

2. Evoluții macroeconomice

Ajustarea poziției externe a României înregistrează un avînt puternic, contul curent pe bază cumulată pentru primul trimestru al anului 2000 arată un deficit de numai 38 milioane dolari, realizat pe baza unei creșteri a exportului de 26,9% și unei creșteri a importului de 14,5% față de perioada corespunzătoare din 1999. În același timp, datele preliminare pentru soldul balanței comerciale indică un deficit de 79 milioane dolari, în perioada ianuarie - aprilie 2000, reprezentînd doar 20,5% din sodul perioadei corespunzătoare din 1999, cu exporturi și importuri în creștere cu 28,4% și respectiv 14,3% față de aceeași perioadă a anului anterior.

De asemenea, evoluțiile monetare sînt în parametri iar datele privind activele externe nete și activele interne nete pe luna apriie sînt în conformitate cu evoluția din programul pentru ianuarie - iunie pentru acești indicatori agregați.

În ceea ce privește programul fiscal, deficitul bugetului general consolidat pentru ianuarie - aprilie 2000 este estimat la 6.751,6 miliarde lei sau 0.9% din PIB-ul anual. În lumina recentelor declarații din mass-media, am dori, de asemenea, să reiterăm că guvernul Romniei nu va lua în considerare noi măsuri de reducere a impozitelor, inclusiv a ratelor de TVA. În mod similiar, anularea avută în vedere pentru veniturile alocate fondurilor speciale se va face în limita țintei convenite de deficit bugetar, deoarece cheltuielile respective ale fondurilor nu se vor mai face sau vor fi finanțate prin noi măsuri de venituri.

3. Evoluțiile recente ale finanțelor

În ultima săptămînă din mai, România a fost martora eșecului celui mai mare fond de investiții al țării, FNI. O evaluare preliminară, pe baza activitătii experților și a autorităților legale, indică faptul că acest eșec reflectă un management greșit și practici frauduloase precum și reglementări slabe de supraveghere. Am estimat că activele reale reprezintă doar o mică parte din valoarea supraevaluată declarată a activelor. De asemenea, acest eșec al fondului a implicat CEC, cu privire la următoarele aspecte:

- ■ participarea directă a CEC la compania de management a FNI (SOV Invest)
- ■ investiția directă a CEC în certificate FNI de 290 miliarde lei în perioada aprilie - iulie 1999
- ■ garanția fraudulos acordată și nulă din punct de vedere juridic pentru certificatele de investitii la FNI
- ■ vînzările de certificate FNI printr-o filială a CEC.

În timpul ultimei săptămîni, dificultățile financiare ale FNI amplificate de zvonurile fără temei privind situația financiară a Băncii Comerciale Române, au contribuit la îngrjiroarea publicului cu privire la siguranta sistemului financiar și a trebuit să acționăm rapid pentru a limita contaminarea potențială a eșecului fondului. Prin satisfacerea rapidă a retragerilor considerabile de depozite în numerar, BCR a fost capabilă să calmeze situația într-o perioadă de timp foarte scurtă. BNR a fost capabilă să asigure logistică lină pentru continuarea plăților în numerar peste tot în țară și injectarea limitată suplimentară de lichidități a fost în întregime sterilizată. Între timp, piețele interne monetară și valutară au rămas calme. Cursul de schimb afișat la casele de schimb (care joacă un rol marginal pe piață), după atingerea unui vîrf mai mare de 25.000 lei/dolari pentru o zi, a revenit la un nivel compatibil cu programul monetar, sub 21.000 lei/dolari. Rata dobînzii pe piața interbancară a rămas stabilă la aproximativ 35% overnight, reflectînd încrederea și sănătatea sistemului bancar.

Ca un prim principiu, nu vom folosi nici o sumă publică pentru a compensa investitorii FNI. Mesajele clare date de Guvern în mass-media au scos în evidentă diferențele dintre unități la fondul de investiții și depozite bancare și absența oricăror garanții de stat pentru fondul de investiții. În același timp, Guvernul acționează în vederea restabilirii încrederii sectorului financiar nebancar, inclusiv protejării valorii actrivelor rămase ale FNI și „SOV Invest". Ca măsuri imediate am făcut deja următoarii pași:

- ■ am impus înghețarea completă a tuturor tranzacțiilor și activităților FNI și „SOV Invest"
- ■ am salvat datele și documentele critice. Concret, autoritătile locale ale statului au procedat la preluarea și punerea în siguranță a tuturor documentelor contabile, tuturor fișierelor computerizate și suporturilor lor scrise, coprespondenței și minutelor consiliilor de administrare ale FNI și SOV INVEST. La „SOV Invest", această constă în izolarea/sigilarea tuturor birourilor pentru anagajații trecuți și prezenți pentru a se preîntîmpina orice falsificare de evidențe. La CEC (și sucursalele sale), aceasta a inclus toată corespondența privind această operațiune, minutele și documentele contabile originale care au stat la baza tranzactiilor de orice fel cu FNI și „SOV Invest".

Între timp, am inițiat un set cuprinzător de investigații în vederea inițierii rapide a procedurilor legale împotriva persoanelor fizice și juridice responsabile, incluzînd:

- ■ investigarea mărimii pierderilor pentru investitorii FNI, pe baza valorii și datei investiției lor initiale; și analiza fluxului de fonduri, incluzînd în particular înscrieri și răscumpărări de unități de investiții de la începutul lui 1999, ceea ce va face posibil de înțeles cum a lucrat schema FNI și care au fost principalii săi beneficiari. Această lucrare urmează să se încheie pînă la 15 iunie 2000
- ■ investigarea factorilor care au impiedicat detectarea timpurie a schemei FNI, care urmează să se în încheie pînă la sfîrșitul lunii iunie 2000. Aceasta va include, între altele, determinarea datei posibile la care a început raportarea supraevaluată și frauduloasă a activelor; rolul CNVM și motivele absenței unei reactii; rolul auditorilor FNI și circumstanțele certificării lor că situatiile financiare pe 1999 au corespuns tuturor regulilor și reglementărilor aplicabile; și rolul oricărei alte părți care ar fi putut sau ar fi trebuit să cunoască schema FNI
- ■ investigarea implicării CEC în schema FNI, care urmează să se încheie pînă la sfîrșitul lunii iunie 2000. Aceasta se va concentra concret pe comportamentul CEC ca acționar, investitor și furnizor de servicii prin sucursalele sale (subscriptie de acțiuni, răscumpărare, marketing), precum și pe marginea contractului de garanție semnat de fostul președinte al CEC
- ■ impunerea controlului asupra activelor personale ale persoanelor fizice și juridice care au fost responsabile pentru schema FNI și ale persoanelor fizice care au făcut cîștiguri semnficative din schema FNI în timpul perioadei suspectate.

Aceste investigații vor conduce în final la proceduri juridice împotriva și aducerea în fața justiției a persoanelor fizice și juridice care au încălcat legi civile și comerciale și a persoanelor fizice care au încălcat legi penale. Între timp, pe baza unei ordonanțe de urgență, am revocat deja consiliul de administrație și președintele, existenți la CNVM, și în locul lor am numit o conducere interimară care constă din experți de la instituțiile publice relevante. De asemenea, am înlăturat consiliul de administrație și echipa de conducere, inclusiv președintele, existenți la CEC și i-am înlocuit cu persoane fizice care întrunesc cerințele specificate în legile existente și reglementările BNR. Mai mult toate persoanele fizice implicate anterior în FNI și „SOV Invest" au fost îndepărtate de la pozițiile care lear putea permite accesul și/sau dispunerea de activele și documentele FNI/"SOV Invest".

În plus, cu asistența experților Băncii Mondiale care urmează să înceapă la mijlocul lunii iunie, vom căuta să rezolvăm slăbiciunile structurale din reglementarea și supravegherea instituțiilor financiare nebancare din România și să prevenim reaparitia problemelor. Concret, în trei luni intenționăm să convenim cu Banca Mondială diagnosticul cadrului legal și de reglementare a intermedierii financiare în România și să inițiem implementarea unui plan de acțiuni pe baza rezultatului acestei diagnosticări, incluzînd, dar nu limitîndu-se la:

- ■ un studiu în profunzime al poziției financiare și legalității activităților celorlalte fonduri mutuale (și expunerea sistemului bancar) pentru a descoperi orice situații suplimentare ale pozițiilor și valorilor supraevaluate ale activelor nete
- ■ un studiu în profunzime al cadrului juridic și de reglementare inclusiv împărțirea responsabilităților între BNR și CNVM
- ■ întărirea rolului de supraveghere și eficientă CNVM - prin clarificarea regulilor sale de conducere, făcîndu-l mai responsabil și definind măsurile de urgentă aplicabile în cazul în care eficiența sa este diminuată
- ■ evaluarea situației juridice a tuturor fondurilor de investiții care operează în valută
- ■ întărirea supravegherii bancare în domeniul investițiilor băncilor în instituții financiare nebancare.

Mai mult, vom introduce un cadru de supraveghere și reglementare corespunzător pentru cooperativele de credit sau așa numitele bănci populare cît mai curînd posibil și nu mai tîrziu de sfîrșitul luni iunie 2000.

Ca mijloc pentru rezolvarea problemelor de conducere corporatistă de la CEC, Guvernul, ca prim pas, va angaja, pînă la sfîrșitul lunii iunie o firmă de contabilitate/audit pentru a realiza un audit de management operațional și financiar al băncii pe baza standardelor contabile acceptate internațional (IAS). Ca urmare a acestor măsuri, se va întreprinde o reformă mai largă a CEC, incluzînd statutul său, în cooperare cu Banca Mondială". ■

ATENȚIE!! Astenia vine odată cu primăvara și ține tot anul

Se combate optim cu

Optima Forte

o viață plină de energie

29 de vitamine şi minerale plus betacaroten

1 tabletă pe zi

Se recomandă persoanelor active fizic și intelectual, celor care lucrează în mediu cu noxe; fumătorilor. Previne apariția cancerului, aterosclerozei, tulburărilor coronariene, întârzie procesul natural de îmbătrânire, combate stresul și neurastenia.

Optima Forte este prezentă în toate farmaciile la prețul de numai 65.000 lei.

Se eliberează fără prescripția medicului

PHARMEX

MIERCURI
7 iunie 2000
Inclus în nr. 133

Monitorul
Sport

Secțiunea
B
Sport, mica publicitate, timp liber, programe TV

Lui Pancu i-au crescut peri albi

■ *„Diamantul din Nicolina“ ne explică ce înseamnă să joci în Italia*

- Dane, ați făcut 3-3 acasă cu o echipă fără probleme, Cosenza și aveți emoții mari înaintea ultimei etape din serie B...

- Dacă băteam duminică, nu ne mai interesa nimic. Așa, în loc să fim deja în vacanță, să ne bronzăm, să facem baie și să ne relaxăm, stăm într-un stres de nedescris. De altfel, faptul că, după un sezon în Italia, la nici 23 de ani au început să-mi apară fire de păr alb, cred că spune multe despre încordarea în care am trăit în acest an.

- Cum a fost?

- Ceva de nedescris. După 0-0 la pauză, ne-au condus cu 2-0 și 3-2 și am egalat de fiecare dată. Pe final, suporterii au intrat pe teren, meciul, care s-a încheiat într-o tensiune de nedescris, întrerupîndu-se aproape un sfert de oră.

- După două etape consecutive în care ai fost remarcat și ai înscris, duminică, n-ai găsit drumul spre gol.

- Într-adevăr, au marcat celelalte două vîrfuri, Taldo și Campolonghi, noi încheind partida cu trei atacanți. Eu am cerut schimbare încă din prima repriză cînd, la un duel aerian, am primit un cot în cap de am fost amețit tot meciul, însă nu am fost ascultat. Mai pune și cele 36 de grade la care s-a jucat, și îți imaginezi în ce stare am fost, neconfirmînd evoluțiile foarte bune pe care le am de cîtva timp. De altfel, antrenorul Nicoletti mi-a spus că nu avea cum să mă schimbe după cum am jucat în ultima vreme pentru că își ridica în cap pe toată lumea. Am mai ratat și o ocazie mare, ce să mai spun, nu a fost ziua mea norocoasă.

- Duminică, jucați la Atalanta, care promovează cu un egal.

- Toată lumea dă pronostic X la acest meci pentru că nu cred că va risca cineva. Rămîne de văzut ce va face Pistoiese, ce este în urma noastră cu două puncte, la Ravenna, o formație fără griji. Cred că vom ajunge, și noi, și ei, la 45 de puncte și vom juca un baraj pentru rămînerea în B. În calcule mai intră și Alzano, dar e puțin probabil ca ei să bată la Sampdoria, care mai speră la promovare, și să ajungă la cota 45.

- Cu Răducioiu ai mai vorbit?

- Ținem legătura. Brescia are nevoie de o remiză la Cosenza și revine în serie A.

- Planuri de viitor sau de vacanță?

- Vorbim după etapa de duminică. Pînă atunci, nici la Euro 2 000 nu mi-e gîndul! **(A consemnat Ovidiu MINEA)**

Daniel Pancu, un ieșean care vrea să cucerească „Il Calcio“

Decolăm spre Belgia

■ *astăzi, echipa națională pleacă la Grimbergen, unde va locui pe perioada Campionatului European de fotbal*

Portarul Bogdan Stelea a părăsit, după aproximativ 20 de minute, antrenamentul efectuat luni seară de selecționata de fotbal a României din cauza unor dureri musculare. Înainte de antrenament, Stelea a declarat că nu este afectat de faptul că Salamanca a ratat promovarea în prima ligă a Spaniei. ***„Nu acum am pierdut promovarea, ci atunci cînd nu am reușit să cîștigăm timp de 11 etape consecutive“***, a spus Stelea, care a adăugat că nu știe dacă va mai rămîne la Salamanca. El a efectuat alergări ușoare, iar Hagi și Gîlcă s-au antrenat separat de restul lotului. ***„Gîlcă și Stelea acuză ușoare dureri musculare din cauza oboselii, iar starea de sănătate a lui Hagi se ameliorează“***, a declarat medicul selecționatei României, Pompiliu Popescu. El a adăugat că Hagi se va putea pregăti normal astăzi, la primul antrenament pe care tricolorii îl vor efectua în Belgia.

Selecționerul Emeric Ienei și-a exprimat siguranța că Hagi va evolua în partida dintre echipele României și Germaniei, care se va disputa pe 12 iunie, la Liège. ***„Hagi este într-un progres vizibil, și sînt sigur că va juca în meciul cu Germania. El ar fi putut participa de luni în mod normal la ședința de pregătire, însă mi-a comunicat că preferă să facă un antrenament mai ușor“***, a spus Ienei, care a precizat că Gîlcă are probleme la un genunchi, și a dorit și el să efectueze un antrenament ușor. ***„Pînă la meciul cu Germania vom reuși să rezolvăm toate problemele medicale“***, a afirmat Ienei, care a adăugat că jucătorii români nu au probleme majore de sănătate. La sfîrșitul ședinței de pregătire de luni, Hagi a primit flori și baclavale din partea unor elevi de la Liceul Internațional de Informatică din București, unde se predau și cursuri de limba turcă. Componenții echipei naționale s-au întîlnit ieri cu Preafericitul Teoctist, patriarhul Bisericii Ortodoxe Române, iar astăzi vor pleca spre localitatea belgiană Grimbergen, unde și-au stabilit cantonamentul pe perioada meciurilor din grupe la Euro 2000.

Suporterii formațiilor Steaua, Dinamo și Rapid vor pleca vineri dimineață pentru a susține echipa națională la Campionatul European. Liderul galeriei militare, Jean Pavel, a declarat că 68 de suporteri steliști se vor deplasa la Campionatul European pentru a îi încuraja pe „tricolori“. Pavel a spus că deplasarea suporterilor va fi făcută cu un autocar și cu un microbuz, suporterii „roș-albaștri“ urmînd a fi cazați în localitatea Krefeld, din Germania. Lor li se vor alătura 50 de suporteri ai echipei Rapid și 36 de fani dinamoviști, care urmează să revină în țară cel mai tîrziu pe 25 iunie.

În imagine, Gică Hagi, jucător de care se leagă mari speranțe la Euro 2000

Unde se joacă Germania - Anglia?

Președintele FIFA, Joseph Blatter, a declarat, într-un interviu acordat cotidianului german „Die Welt“, că ar fi mai bine ca partida dintre selecționatele Angliei și Germaniei, din cadrul Euro 2000, să nu se desfășoare pe stadionul din Charleroi. Conducătorul FIFA a spus că nu cunoaște personal stadionul din Charleroi, dar Guvernul Belgiei a informat UEFA că există unele probleme de securitate. Responsabilii UEFA au confirmat, pe 18 mai, că meciul dintre Anglia și Germania se va disputa pe stadionul din Charleroi, deși sînt probleme în ceea ce privește asigurarea securității spectatorilor.

Blatter a apreciat că măsurile luate de poliție pentru asigurarea bunei desfășurări a meciurilor din cadrul competiției europene se vor dovedi eficace, dar pericolul constă în faptul că huliganii vor avea posibiliatea să se deplaseze dintr-o localitate în alta, fără a fi în mod strict supravegheați. Președintele FIFA a subliniat că trebuie făcut totul ca accesul huliganilor în cele două țări organizatoare ale Euro 2000, Belgia și Olanda, să fie interzis.

În schimb, directorul Fundației Euro-2000, Alain Courtois, și-a exprimat surprinderea față de afirmațiile făcute de Blatter, spunînd că stadionul din Charleroi corespunde tuturor normelor de securitate solicitate de autoritățile belgiene și de UEFA. El a precizat că fundația pe care o reprezintă confirmă faptul că partida Anglia - Germania se va disputa pe stadionul din Charleroi, la data prevăzută, și „în nici un caz în altă parte“. Meciul respectiv este considerat ca fiind o partidă ce prezintă un grad mare de risc. Ofițeri din cadrul poliției belgiene consideră că, în cazul unor incidente, evacuarea spectatorilor va fi dificilă, deoarece tribunele stadionului din Charleroi sînt prea înclinate.

La rîndul său, ministrul britanic de Interne, Jack Straw, a declarat că au fost luate toate măsurile pentru a-i împiedica pe huliganii englezi să provoace incidente în timpul Campionatului European. Straw a precizat că poliția britanică a colaborat cu forțele de ordine care vor asigura securitatea în timpul Euro 2000, pentru a adopta măsuri în vederea împiedicării actelor de violență. Poliția din Marea Britanie a trimis autorităților olandeze și belgiene o listă cu numele a o sută de huligani bănuiți că au provocat incidente. În Belgia, 6.500 de polițiști au misiunea de a asigura ordinea în timpul Euro 2000, în timp ce în Olanda, securitatea va fi asigurată de 4.000 de polițiști.

PANORAMIC

Nașul Heleșteanu

Duminică, la Reșița, fostul jucător ieșean, Cristian Pușcaș își va boteza fetița. Naș va fi singurul arbitru ieșean divizionar A, Anton Heleșteanu, cu care fotbalistul s-a împrietenit în timpul ultimei sale aventuri la un club din țară, avută anul trecut, în Copou. În sezonul abia încheiat, fostul jucător al lui Dinamo și Steaua a jucat în liga a treia germană la Zwickau, prestațiile sale aducîndu-l în vizorul mai multor echipe. Pușcaș se va decide asupra viitoarei sale destinații după vacanța de săptămîna viitoare de la Eforie, acolo unde va petrece împreună cu Heleșteanu. **(Ovidiu MINEA)**

Hamann s-a accidentat

Mijlocașul german al formației FC Liverpool, Dietmar Hamann, ar putea lipsi de la partida cu reprezentativa României, de pe 12 iunie, din cadrul turneului final al Campionatului European, din cauza unei accidentări suferite în timpul partidei amicale, disputate sîmbătă, cu selecționata Cehiei, informează site-ul oficial al CE 2000. Hamann a fost înlocuit în minutul 52 al partidei cu Cehia pentru a nu risca agravarea unei mai vechi accidentări la șold. ***„Am fost schimbat pentru că nu era momentul să ne asumăm riscuri inutile. Sper totuși că voi putea evolua în partida de luni cu reprezentativa României“***, a declarat jucătorul. În cazul în care Hamann nu va fi recuperat el va fi cel mai probabil înlocuit cu Jens Jeremies sau Michael Ballack, cel care l-a schimbat și în partida cu Cehia.

Keegan este optimist

Selecționerul reprezentativei Angliei, Kevin Keegan, și-a exprimat, în cadrul unei conferințe de presă, încrederea în performanțele elevilor săi la CE 2000, adăugînd însă că partidele din primul tur, cu naționalele României, Germaniei și Portugaliei, vor fi dificile. Tehnicianul englez a spus că dorește ca reprezentativa Angliei să fie lidera grupei A, dar a precizat că obiectivul său principal este să „treacă de acest tur“, menționînd că, în prezent, în clasamentul mondial FIFA, cele patru formații din grupă se numără printre primele 15 selecționate, ceea ce va face ca nivelul tehnic al partidelor să fie „deosebit de ridicat“. Referindu-se la pronosticurile ce se fac în legătură cu performatele echipelor la CE 2000, tehnicianul a afirmat că unele persoane mizează pe o victorie a echipelor Olandei, Franței sau Cehiei, și nu acordă multe șanse reprezentativei Angliei. El a subliniat că va face tot ceea ce este posibil ca să dovedească contrariul.

Suporter brazilian ucis

Un suporter al echipei Sao Paulo a decedat în timpul unor incidente ce au avut loc între susținătorii acestei formații și cei ai clubului Corinthians, după partida disputată de cele două grupări în cadrul campionatului de fotbal al Braziliei. Claudio Andrade de Lemos (29 ani) a fost omorît cu lovituri de baston și cu pietre de suporterii grupării Corinthians, care a fost învinsă, cu scorul de 2-0, de Sao Paulo. De Lemos, însoțit de alți tineri, a trecut, după încheierea partidei, prin cartierul unde locuiau suporterii formației Corinthians, fiind îmbrăcat cu tricoul grupării din Sao Paulo. Într-o singură lună este pentru a treia oară cînd fanii celor două echipe intră în conflict. Două persoane au murit în timpul incidentelor precedente care au avut loc între susținătorii formațiilor Corinthians și Sao Paulo.

Cruciulițe pentru tricolori

Preafericitul părinte Teoctist, Patriarh al Bisericii Ortodoxe Române, a oferit ieri, la Palatul Patriarhal, cîte o cruciuliță sfințită conducerii FRF și componenților naționalei de fotbal a României. Președintele Mircea Sandu i-a oferit Patriarhului un tricou al echipei naționale cu numărul 7 și o minge cu semnăturile jucătorilor. Preafericitul Teoctist a vorbit cu „tricolorii“ aproximativ 25 de minute și le-a urat succes la Campionatul European. ***„Am trăit cu toții o mare satisfacție cînd România a învins, în urmă cu doi ani, Anglia. Și preoții, la fel ca fotbaliștii, intră în joc cu un veșmînt, ceea ce înseamnă că sînt multe asemănări între noi. Cînd vă închinați sau vi se observă cruciulița la gît, lumea va ști că sînteți fiii bisericii și ai creștinătății românești“***, a spus Preafericitul Teoctist. Mircea Sandu a declarat că această invitație a Bisericii Ortodoxe Române a fost binevenită.

Corvinul mai are de așteptat

Comisia pentru Statutul Jucătorilor (CSJ) din cadrul FRF a amînat ieri, pentru data de 4 iulie, soluționarea litigiului financiar dintre cluburile Rapid și Corvinul Hunedoara, cu privire la procentul de 30 la sută din suma de transfer a lui Bogdan Lobonț la Ajax Amsterdam. CSJ i-a mai convocat pentru data de 4 iulie, referitor la acest caz, pe fostul președinte al clubului hunedorean Vasile Tătar și, din partea grupării feroviare, pe Grigore Sichitiu, care au semnat actele de transfer a lui Lobonț de la Corvinul la Rapid. Jucătorul echipei Dinamo, Viorel Niță, va reveni la formația Chindia Tîrgoviște deoarece gruparea bucureșteană nu a achitat, la 5 mai 2000, prima rată din indemnizația de transfer, așa cum era stipulat în contract.

Un sfert de milion pentru titlu

■ *dacă spaniolii vor cîștiga Euro 2000, vor primi mai puțini bani decît fotbaliștii lui Real Madrid*

Puțini portari se pt lăuda că au debutat în fotablul internațional așa cum a făcut-o actualul titluar al postului în naționala Spaniei, Jose Francisco Molina. Jucătorul lui Atletico Madrid a debutat în tricoul echipei reprezentative la un meci amical împotriva Norvegiei, înainte de Europenele din 1996, dar nu ca portar... ci ca atacant! Explicația este simplă: în acel meci se efectuaseră toate rezervele, unul din atacanții spanioli s-a accidentat și cum el era singurul rămas pe banca de rezerve a fost trimis în teren să dea goluri! Molina a fost în lotul Spaniei, atît la Euro '96, cît și la Campionatul Mondial din 1998, dar a apucat să joace cu adevărat în echipa reprezentativă abia în ultimii doi ani, după retragerea legendarului Zubizzarreta. Culmea este că el ar putea debuta la Europenele din această vară tocmai într-un meci împotriva Norvegiei, echipa pe care a mai întîlnit-o în urmă cu patru ani în postura de atacant. ***„În lotul nostru există trei portari foarte buni și fiecare ar merita să fie titular. Chiar dacă eu sper să fiu alesul, doar antrenorul Camacho va decide cine va apăra împotriva Norvegiei. Mulți mă văd pe mine în postura de favorit pentru că am fost titular în ultimul amical, cu Suedia, dar echipa nu este bătută în cuie. Se pot face, cel mult, simple speculații“***, spune Molina, ajuns, la 29 de ani, unul dintre cei mai bine cotați goal-keeperi din Europa. El a avut ghinionul ca echipa la care joacă, Atletico Madrid, să retrogradeze în această primăvară în liga secundă, după 66 de ani neîntrecuți în Primera Division. Cum este greu de crezut că va rămîne să joace într-o divizie inferioară, pe adresa lui Molina au venit deja oferte apetisante de transfer de la Deportivo La Coruna și Monaco. ***„Acum nu mă gîndesc unde voi juca din toamnă, ci să fac totul pentru a ieși campion european cu echipa națională. Avem o șansă uriașă și nu trebuie s-o ratăm“***, încheie Molina.

Apropo de spanioli, trebuie spus că fiecare component al echipei reprezentative va primi cîte 250.000 de dolari în cazul în care vor cîștiga Euro 2000. S-a ajuns la această sumă după ce reprezentanții jucătorilor, Fernando Hierro și Raul, au „tratat“ cu președintele federației iberice, Angel Maria Villar, în cantonamentul de la Tegelen (Olanda). La rîndul său, antrenorul Jose Antonio Camacho va fi premiat cu 500.000 de dolari în cazul în care își va conduce echipa spre victoria finală. Interesant este faptul că cei 250.000 de dolari promiși jucătorilor sînt mai puțini decît suma primită de fotbaliștii lui Real Madrid după cîștigarea Ligii Campionilor: 340.000 dolari de căciulă. **(Ion TEODOR)**

Două victorii tardive

■ *echipa de tenis de masă Olimpia ACB CSM Iași s-a clasat pe locul IV în Divizia B*

Cu etapa a VIII-a, disputată în Capitală, în organizarea clubului Unirea Tricolor s-a încheiat ediția actuală a Campionatului Național de tenis de masă, Divizia B. Echipa ieșeană Olimpia ACB CSM Iași a evoluat în formula Gigi Ciobotaru - Mihai Șumulea - Costel Penelea și a avut o evoluție bună, cîștigînd două din cele trei partide jucate. Primul meci, cu Unirea Tricolor (echipă ce se confundă cu naționala de cadeți a României), a fost dramatic, o înfrîngere a gazdelor fiind similară cu ratarea promovării în prima divizie. S-au impus bucureștenii cu 6-4, victoriile Olimpiei fiind realizate de Șumulea 2, Ciobotaru și Penelea. Situația s-ar fi putut schimba în meciul dintre Ciobotaru și Adrian Ciocan (cel mai bun jucător al gazdelor), în setul decisiv ieșeanul avînd patru mingi de meci. Penelea a pierdut, de asemenea partida cu Ionel Oancea, după ce a avut 1-0 la seturi și 15-8. În cea de-a doua partidă, ieșenii au învins cu 6-4 de lidera seriei, Exprogaz Mediaș (Ciobotaru 3 v., Penelea 2 v. , Șumulea 1 v.), după o dispută de peste trei ore și jumătate. În fine, tot cu același scor, Olimpia ACB CSM a învins și pe Spartac București, fiecare component al echipei înregistrînd cîte două victorii.

În urma acestui turneu, Unirea Tricolor și Exprogaz au promovat în Divizia A, echipa din Iași clasîndu-se, pe locul IV în eșalonul secund, speranțele ieșenilor urmînd a se reporta la ediția următoare, cînd se așteaptă modificări substanțiale în sistemul competițional. În perioada 16-18 iunie vor avea loc la Bistrița, campionatele naționale de juniori I, la care va participa și tînărul Sebastian Vasilache, de la CSM Iași, antrenat de Nicoleta Spiridon. Acest junior a avut o bună comportare la turneul de calificare de la Tg. Secuiesc.

În rest, după cum ne-a spus antrenorul-jucător al echipei, Gigi Ciobotaru, ***„secția de tenis de masă a CSM seamănă cu cooperativa « Munca în zadar»“.***

Mihai Șumulea și Gigi Ciobotaru, într-un schimb de mingi la încălzire

O gură de aer proaspăt?
Aruncați ventilatoarele, doar **aerul condiționat** vă mai poate ajuta
Excel-Mitsubishi numai de la INTERSAB
Tel./fax: 215917, 223789
Modelul de 7000 Btuh (2kW) **710 $** cu tot cu montaj*
Modelul de 9000 Btuh (2,6kW) **760 $** cu tot cu montaj*
2 ani garanție!
* prețurile nu conțin TVA

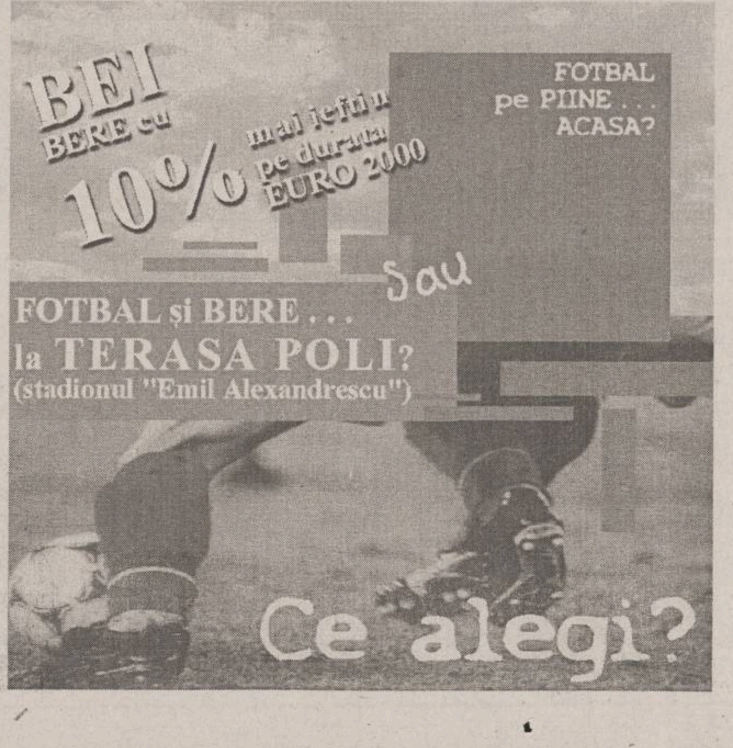

Arcașii ieșeni au dominat Cupa Federației

■ *Custură merge la Europene*

La sfîrșitul săptămînii trecute a avut loc la Rădăuți Cupa Federației la tir cu arcul, competiție care a reunit la start sportivi de la 5 cluburi din țară: CSM Iași, CSȘ Tîrgu Neamț, CSȘ Rădăuți, MCM Internațional Rădăuți și Minerul Aninoasa. Ieșenii au dominat cu autoritate competiția, reușind să cîștige la toate categoriile. Neculai Custură a fost cel mai bun arcaș din concurs, cîștigînd atît la seniori cît și la juniori. În ambele probe el a fost secondat de către Doru Schipor (CSȘ Rădăuți). Pe locul 3 la seniori s-a clasat Cezar Alexandrescu, iar la juniori Cezar Păulet (ambii de la CSM). La senioare a cîștigat Ana Maria Postolache, urmată în clasament de Ramona Poclitar și Andreea Ursache. A treia în concursul senioarelor, Ursache a cîștigat la junioare, unde a depășit două sportive de la CSȘ Rădăuți: Mihaela Schipor și Mărioara Moloceniuc. În fine, întrecerea cadetelor a fost de asemenea cîștigată de o ieșeancă, și anume de Liliana Mihai.

A fost definitivat și lotul pentru Campionatele Europene de săptămîna viitoare, din Turcia, România urmînd să fie reprezentată de Neculai Custură și Viorel Habian (Minerul Aninoasa). Ambii au șansa de a se califica la Jocurile Olimpice, această competiție fiind ultima în care se poate obține viza pentru Sydney. ***„Au mai rămas 14 locuri libere pentru Olimpiadă, care vor fi ocupate în urma Europenelor de către primii 14 clasați, în afara celor deja calificați. Astfel, e posibil să te calificî și de pe locul 33, de exemplu. Custură trage la antrenamente peste 320 de puncte și, dacă va reuși această cifră și în Turcia, se va califica probabil pe tabloul de 64. O victorie în primul tur ar putea coincide cu obținerea calificării la Olimpiadă“***, ne-a spus *antrenorul Mihai Alexandrescu*. **(Daniel SIMION)**

Înălțarea Domnului - istorie și semnificații

Creștinii cred că la 40 de zile după ce a înviat din morți, Isus Hristos a părăsit pămîntul și s-a înălțat la ceruri. Se spune că evenimentul s-a petrecut în prezența apostolilor: Hristos s-a ridicat în aer și a plutit pe un nor pînă ce aceștia l-au pierdut din vedere. În unele pasaje din Noul Testament, Înălțarea este prezentată ca fapt istoric observat direct. În altele se accentuează dimensiunea teologică, a cărei semnificație pare a se centra pe slăvirea lui Hristos și a sacrificiului lui, ca semn al misiunii pămîntești pe care a îndeplinit-o. Deși nu se precizează nicăieri unde anume s-a petrecut Înălțarea, în mod tradițional se consideră că a avut loc pe Muntele Măslinilor.

În bisericile răsăritene, Înălțarea este asociată cu salvarea sufletelor, actul care desăvîrșește revenirea la viață a Mîntuitorului. Sărbătoarea cade întotdeauna într-o joi și este ținută încă din Antichitate, chiar dacă nu există documente în care să fie menționată. La începutul secolului al V-lea, Sfîntul Augustin îi susținea originea apostolică și vorbea despre ea ca avînd o tradiție îndelungată.

Unele obiceiuri care însoțesc sărbătoarea sînt legate de liturghie - se binecuvîntează semințele și strugurii, primele fructe, lumînările, veșmintele preoților și se organizează procesiuni cu făclii și prapuri. Tradiția românească spune că la Înălțarea Domnului și la ridicarea sufletelor morților a asistat un personaj mitic, pe nume Ispas. Întrucît despre Ispas se știe că a fost un om vesel, credincioșii încearcă să rîdă cît mai mult de ziua acestuia, arată Ion Ghinoiu. Ispas este prăznuit ca un adevărat sfînt și adesea ca patron al casei (Muntenia, Moldova, Oltenia). La Ispas se săvîrșeau, local, și sacrificii, se țineau tîrguri și nedei, cel mai important fiind Tîrgul de Fete de la Blaj, unde sînt sărbătoriți oamenii pe care îi cheamă Ispas. Toate aceste ritualuri sînt necesare pentru că în drumul lor spre cer, spiritele morților se pot rătăci, aceștia transformîndu-se în moroi sau strigoi, care provoacă rele oamenilor și animalelor. În ziua și noaptea de Ispas se efectuează numeroase obiceiuri și practici magice de apărare, precum culegerea și sfințirea plantelor, a frunzelor și florilor cu valențe apotropaice, cum ar fi cele de alun, nuc, leuștean, platin. Ziua de Ispas este considerată hotar pentru diferite activități economice - se încheie semănatul plantelor, se urcă juncanii la pășunile montane, se însemnează mieii prin crestarea urechilor. Formula de salut în ziua de Ispas este cea creștină: „Hristos s-a înălțat!“ și „Adevărat s-a înălțat!“.

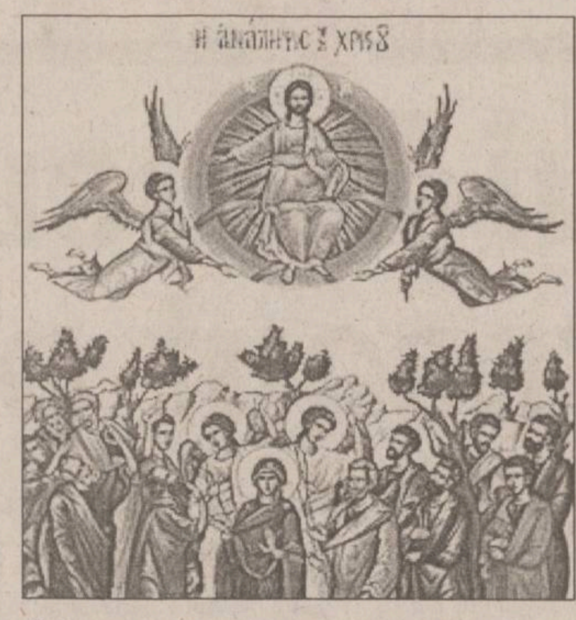

Înălțarea a fost imortalizată de artiști în trei moduri: Isus urcînd la cer către mîna întinsă de Tată, Hristos purtat de îngeri sau Mîntuitorul ridicîndu-se prin propriile forțe

Un bacșiș de zece mii de dolari

Un tînără chelneriță dintr-un bar din Chicago a primit, luni seara, bacșișul vieții sale - zece mii de dolari, de la un client care făcuse consumație de numai nouă dolari. Tînăra de 23 de ani, ***Melanie Uczen***, a fost chemată de patronul ei, care i-a confirmat intențiile generoase ale clientului și i-a arătat cecul pe care acesta îl completase pentru ea. Bărbatul generos nu a vrut să-și dezvăluie identitatea și s-a mulțumit să spună că este un medic britanic dintr-o familie bogată. El intrase mai devreme în vorbă cu Melanie, care îi mărturisise că vrea să obțină o diplomă în psihologie, așa că medicul s-a oferit să-i plătească taxele universitare. ***„Era un bărbat care arăta bine, era elegant îmbrăcat, un gentleman“***, a povestit Melanie, adăugînd că el a spus că ***„îi place să ajute oamenii“***. În ciuda acestui gest de filantropie, tînăra chelneriță a refuzat să ia micul dejun cu englezul, pretextînd că are o mulțime de lucruri de făcut. Potrivit tinerei, nu este pentru prima dată cînd medicul își demonstrează generozitatea. Nu cu mult timp în urmă, el a dat un bacșiș de o mie de dolari unei alte chelnerițe din Chicago.

Warner Music/EMI, acuzată de monopol

Comisia Europeană va ancheta fuziunea dintre editorii de muzică Warner Music, divizie a grupului american Time Warner și cel britanic EMI, în urma plîngerii mai multor producători de muzică, care consideră că noua companie va deține o poziție dominântă pe piața mai multor țări, se arată în publicația Financial Times. Producătorii de muzică din cinci țări (Danemarca, Finlanda, Islanda, Norvegia și Suedia) au depus, luni, o plîngere în fața Comisiei Europene, denunțînd poziția dominantă a societății nou create. Potrivit afirmațiilor acestora, compania mixtă Warner Music/EMI va deține o cotă de peste 70% pe piața editării muzicale din Finlanda și circa 50% în Suedia. Warner Music/EMI, care va deveni cel mai mare producător mondial de muzică înregistrată, preconizează o cotă de piață de cel puțin 20% în cele două țări. Comisia Europeană se va pronunța la 14 iunie. Responsabilii de concurență de la Bruxelles vor decide, de asemenea, la 19 iunie, în privința fuziunii grupului Time Warner cu furnizorul de servicii Internet AmericaOnline (AOL).

După fuzionarea cu Warner Music, EMI Records a devenit al cel mai important producător de muzică din lume, cifra de afaceri a noii companii ajungînd la 7,5 miliarde de dolari pe an

TIMP LIBER

Conferință la Academie

Astăzi, de la ora 17.00, în aula Academiei Române, va avea loc conferința „Aportul Ligii Culturale la Marea Unire din anul 1918“ prezentată de prof. univ. dr doc. șt. Constantin Gh. Marinescu, membru titular al Academiei Oamenilor de Știință din România.

Lansare de carte

Astăzi, de la ora 19.00, în sala „Benjamin Fondane“ (Centrul Cultural Francez), va avea loc lansarea volumului „Romanul vulpii“ (Editura Institutului European), în versiunea românească semnată de Daniel Mardare, Universitatea „Al.I. Cuza“ Iași.

Pluriel - 10 ani de francofonie pe scenă

Joi, 8 iunie, ora 18.30, în sala „Benjamin Fondane“ (CCF) va avea loc spectacolul în limba franceză „... Il va falloir marcher mes amis“ (Godard '59-'66) prezentat de trupa „Pluriel“, la sărbătorirea a 10 ani de francofonie pe scenă.

Teatrul „Luceafărul“

Miercuri, 7 iunie, ora 10.00 - „Fata moșului și... fata moașei“; ora 11.30 - „Păcală“

Joi, 8 iunie, ora 10.00 - „Păcală“; ora 12.30 - „Albă ca zăpada“

Vineri, 9 iunie, ora 10.00 - „Crăiasa fără cusur“; ora 11.00 - „Cenușăreasa“

Duminică, 11 iunie, ora 10.00 - „Cenușăreasa“; ora 11.30 - „Crăiasa fără cusur“

„Sărbătoarea berii“

În perioada 9 - 11 iunie, AB Plus Exp., cu sprijinul Primăriei municipiului Iași, va organiza, pe strada Sf. Lazăr, „Sărbătoarea Berii“ - Iași 2000. La acest eveniment și-au anunțat participarea cei mai importanți producători din întreaga țară, care doresc să-și prezinte diferitele sortimente de bere consumatorilor ieșeni. Cîntăreți renumiți și trupe de artiști se vor întîlni la această sărbătoare, pentru a oferi publicului trei zile de atmosferă incandescentă. Punctele de atracție vor fi „concursurile-surpriză“ și trei seri de spectacole, în ritmurile cele mai diverse, după următorul program:

Vineri, 9 iunie - Margareta Clipa și Ansamblul „Doina Carpaților“, orchestra condusă de Marinică Botea, Daniela Gyorfy și formațiile Direcția 5, RoMania, Sfinx Experience.

Sîmbătă, 10 iunie - Ștefan Pintilie și Ansablul „Doina Carpaților“ și formațiile Iris, Latin Expres, Class, Extravaganța.

Duminică, 11 iunie - Sofia Vicoveanca și Ansamblul „Doina Carpaților“, Ducu Bertzi și formațiile Voltaj, Double D, No Comment.

Teatrul Național

Sala mare

Joi, 8 iunie, ora 19.00 - „Roberto Zucco“ de B.M. Koltes; regia Alexander Hausvater

Vineri, 9 iunie, ora 19.00 - „Teibele și demonul ei“ de I.B. Singer și E. Friedman; regia Alexander Hausvater

Duminică, 11 iunie, ora 19.00 - „Doina“ - spectacol Eminescu

Sala Studio

Sîmbătă, 10 iunie, orele 18.00 - „Cameristele“ de Jean Genet; regia Irina Popescu Boieru

Luni, 12 iunie, orele 18.00 - „Năpasta“ de I.L. Caragiale (Universitatea de Arte „G. Enescu“)

Marți, 13 iunie, orele 18.00 - „Fata fără zestre“ de A. N. Ostrovski.

Concursul „Vers și cîntec românesc“

În perioada 27-30 iunie, Asociația civică „Copiii pentru copii“ organizează concursul de recitare și interpretare vocală „Vers și cîntec românesc“. Pot participa la acest concurs elevi între 12 și 15 ani, din Iași, cu piese de muzică populară și ușoară, folk, muzică pe versuri clasice și recitaluri din poezii clasice românești (cerință obligatorie). Taxa de participare este de 50.000 lei. Vor fi acordate următoarele premii: a) Extraordinar - excursie în Polonia; b) Excepțional - 5 obiecte a 500.000 lei; c) Selecție - 4 obiecte a 90.000 lei. Înscrierea se poate face la Școala nr. 28 „Mihai Codreanu“, pînă în ziua concursului. Locul de desfășurare: Școala nr. 28 „Mihai Codreanu“ (lîngă Liceul economic 1). Informații suplimentare la telefon 112178.

INTEGRAMA ZILEI

SCHIMB DE LOCURI; SÎNT MEREU PE DRUM; DRUM BUN; OCĂRI; A URMĂRI; REA ...DE MUSCĂ; BUN DE CINSTE; DISTANȚAT; TAXATORI; FOR CONDUCĂTOR; MIȘCARE; CORT GOL!; ENE!; ATACĂ PUII; PIELE DE CAL; CARTE MARE; RĂSUNET; ADUNAREA PĂRINȚILOR; GREȘIT; SOLID; IESE LA ÎMPĂRȚIRE; VÎRF DE BRAD; CUTĂ!; CURĂ!; ȘERPI; A DOSI; NOTA AUTORULUI; CAREUL MIC

Soluția integramei din numărul precedent: E; A; A; T; Z; ALEGATOARE; ELIGIBILI; ACOLIT; N; T; TG; TARITA; NOIMA; ACE; RAUTACIOS; PATRONI; RC; L; AR; TRIA; FESTIVE; EI

HOROSCOP

Berbec (21 mart. - 20 apr.) Vă înveseliți și dvs. laolaltă cu ceilalți, deși abia acum pot să apară urmele nemulțumirii. Doar dvs. știți că numai norocul v-a scos din încurcătură de această dată.

Taur (21 apr. - 20 mai) Evitați persoanele care vin să vă felicite numai ca să obțină o promisiune cît de vagă. Prietenii au dat colțul, cel puțin unii dintre ei, ați rămas singur la evaluare.

Gemeni (21 mai - 21 iun) Nu răspundeți de greșelile altora, deși pe unele le-ați girat direct sau indirect. Scoateți în evidență meritele proprii, dar vă limitați la pătrățica în care v-ați mișcat.

Rac (22 iun - 22 iul) Cînd s-a tras linia și s-a făcut socoteala v-ați dat seama că înfrîngerea este de fapt costisitoare. Vă puneți întrebări tîrzii și din această cauză - zadarnice.

Leu (23 iul - 22 aug) Vă pregătiți să repetați încercarea, dar nu mai aveți starea de tensiune și de încărcare nervoasă necesare. Faceți tot ce vă stă în puteri, dar parcă fără entuziasm.

Fecioara (23 aug - 22 sept) Primiți cu întîrziere felicitările cuvenite, deși ar fi fost cazul să vi se recunoască mai mult. Vă bucurați chiar și în aceste condiții, căci steaua dvs. de abia începe să urce.

Balanța (23 sept - 22 oct) Refuzați orice înțelegere care nu este cunoscută și de prietenii și colegii dvs. Ați plecat împreună la drum și nu aveți obiceiul să-i lăsați pe ceilalți de izbeliște.

Scorpion (23 oct - 21 nov) Vă complicați inutil, dar cel puțin aveți satisfacția că nici alții nu-și fac jocul. Interesul dvs. este în primul rînd să temporizați și abia mai apoi să preluați comanda.

Săgetător (22 nov - 21 dec) Vă treceți în cont încă o înfrîngere pe care ați fi putut s-o evitați cu mai multă înțelepciune. V-ați ales parteneri care nu meritau să li se arate atîta încredere.

Capricorn (22 dec - 19 ian) Nu întotdeauna vă faceți datoria cu aceeași tenacitate, mai ales cînd sînteți dezamăgit. Spiritul de echipă are momente de eclipsă pe care încercați să le explicați.

Vărsător (20 ian - 18 feb) Vă apărați cu străsnicie pozițiile și principiile, chiar dacă presiunile care se fac asupra dvs. sînt considerabile. Noroc că aveți aliați de același calibru.

Pești (19 feb - 20 mar) Nu vă țineți întotdeauna de cuvînt și încercați să induceți în eroare cu piste false. Jocul dvs. a început să devină previzibil în liniile lui principale.

Programul cinematografelor 2.06 - 8.06.2000

VICTORIA

„Omul din Lună“

Producție SUA, 1999, comedie de Milos Forman, cu: Jim Carrey, Danny DeVito, Courtney Love - Premieră. Tarife: 7.000 lei (orele 9); 12.000 lei (orele 11,05; 13,10; 15,15; 17,20; 19,30)

REPUBLICA

„Aventurile tigrișorului“

Producție SUA, 2000, comedie muzicală de animație - Premieră. Tarife: 7.000 lei (ora 9); 12.000 lei (ora 11)

„Plăcintă americană“

Producție SUA, 1999, comedie, cu: Jason Biggs, Chris Klein, Mena Suvari - Premieră. Orele 13; 15; 17; 19,00

COPOU

„The Game“

Producție SUA, 1997, thriller, cu Michael Douglas și Sean Penn. Tarife: 10.000 lei (vineri, sîmbătă, duminică, marți, miercuri, joi); 6.000 lei (luni), orele: 9; 11.30; 14

„The Insider“

Producție SUA, 1999; dramă, cu: Al Pacino, Russell Crowe, Diane Verona. Film cu 7 nominalizări Oscar 2000. Tarife: 12.000 lei (vineri, sîmbătă, duminică, marți, miercuri, joi); 7.000 lei (luni), orele 16,30; 19,15

DACIA

„Blade“

Producție SUA, 1998, thriller, cu Wesley Snipes. Tarife: 6.000 lei, orele 13;15; 17

„Tinerețe fără bătrînețe“

Producție România, 1969, cu Ana Szeles, Mircea Breazu, Ion Tugearu, Carmen Stănescu. Tarife: 4.000 lei. Sîmbătă și duminică, 3 - 4 iunie, ora.10

TURISM

TOTEM TURISM
AGENȚIE DE TURISM
Excursii.....
ITALIA
GRECIA, MALTA/CIPRU, FRANȚA/SPANIA, IRLANDA/ANGLIA, AFRICA DE SUD, CEHIA, SLOVENIA/CROAȚIA
Avion.....
BRITISH AIRWAYS, Alitalia, swissair, MALEV, KLM, CSA, Emirates, AIR FRANCE, Lufthansa
BALKAN, AUSTRIAN AIR LINES, TAROM, ROMAVIA, TURKISH AIRWAYS
Autocar.....
Plecări din Iași
DOUBLE T, TRANS EUROPA, EURO TIME, ATLASSIB, Touring, EUROPABUS
ITALIA, ELVEȚIA, Germania, Spania, Franța, Portugalia, Anglia, Austria, Scandinavia, Benelux, Irlanda
Programe.....
Weekend munte
Sovata, Rarău, Tușnad, Cîmpulung Moldovenesc, Durău, Agroturism Bucovina, Sinaia, Predeal, Bușteni, Brașov, Vatra Dornei, Covasna, Slănic Moldova
Str. Păcurari nr. 8 (la 50 m de Biblioteca M. Eminescu), tel./fax: 032/213545, fax: 032/217380, office@totem.ro

ICAR TOURS
BILETE* DE AVION
IATA
la tarife incredibile*

AMSTERDAM	275 USD	BOSTON	352 USD
PARIS	299 USD	MIAMI	352 USD
LONDRA	333 USD	MONTREAL	352 USD
NEW YORK	349 USD	ATLANTA	385 USD
CHICAGO	349 USD	TORONTO	385 USD

Numai NOI eliberam biletele pe loc.
* tarifele sunt valabile dus - intors si nu includ taxele de aeroport
IAȘI: str. C. Negri nr 43 - parter, tel. 032-216.319, fax 032-217.160
Rezervări NON STOP 094-606.426, 092-468.036, e-mail icar@icar.ro

BILETE DE AVION
(toate companiile)
MDV
P-ța Unirii 3, tel./fax: 215.293

ATENA
153$
Str. C. Negri nr. 43 - parter
tel.: 216.319

AGENȚIA DE TURISM 'MOLDOVA' IAȘI
Str. Anastasie Panu 29, Iași, România
Tel.: 032-114.364, 216.771
Fax: 032-216.771
LITORAL 2000
Mamaia, Neptun, Olimp, Venus, Jupiter
PLATA ÎN RATE !
(ultima plată cu 3 zile înainte de începerea sejurului)
ASIGURĂ-ȚI VACANȚA!

SIMIAN
LITORAL 2000
Mamaia, Neptun, Costinești, Venus, Jupiter, Olimp
Plata în RATE pînă la plecare
EXTERNE:
ITALIA - prețuri minime - plecări rapide
ITALIA; SPANIA; ANGLIA; CEHIA; EGIPT; AUSTRIA-ELVEȚIA; ISRAEL; SUA; THAILANDA; GRECIA - LITORAL; TURCIA
TRANSPORTURI INTERNAȚIONALE
cu autocare de lux
(ITALIA, FRANȚA, GERMANIA, SUEDIA, ELVEȚIA, GRECIA)
Notă: Italia și Germania - acum plecări din Iași
Str. Anastasie Panu 1A (lîngă CEC - Hala Centrală), tel: 032/215393, 094/571720

NET
COMPANIA DE TURISM
Tu știi când,
Noi știm unde!
ROMÂNIA, Iași - 6600
NET 1: Piața Unirii 6 - Mezanin
Tel/Fax: 032 - 233.503 / 213.450
NET 2: Iulius Center
Tel: 032 - 278.060, Int.117
E-mail: net@netours.ro
Internet: www.netours.ro

Acum și ZBORURI din BUDAPESTA
NET vă oferă acum noi tarife* pentru bilete de avion pentru orice destinație, cu plecare din Budapesta

Tarifele* lunii IUNIE

Atlanta	358 USD
Boston	337 USD
Cincinnati	358 USD
Houston	358 USD
Los Angeles	453 USD
Miami	358 USD
New York	323 USD
Philadelphia	351 USD
San Francisco	453 USD
Washington	323 USD
Montreal	316 USD
Toronto	316 USD
Tokyo	558 USD
Bangkok	502 USD
Bombay	446 USD
Rio de Janeiro	519 USD

*Tarifele reprezintă valoarea minimă pt. transportul dus-intors și nu includ taxele de aeroport.

Vacanta 2000
Sejur în GRECIA
Paralia Katerini
Preț: de la 55 USD de pers/7 nopți cazare
Sejur în MALTA
Preț: de la 55 USD de pers/7 nopți cazare

PRO IMTUR
TURCIA: Kusadasi: 10 zile - 220$ (transport autocar, asigurare, cazare + demipensiune)
GRECIA - Creta: 14 zile - 380$ (transport autocar, cazare + mic dejun)
VIENA - VENEȚIA: 8 zile - 390$ (transport autocar, cazare + mic dejun)
CEHIA - Praga: 3 zile - 310$ (transport avion, cazare + mic dejun)
Străpungerea Silvestru 11, bl. D2, parter, tel./fax:210632, 276115

EUROLINK TOURS
ELT
ANGLIA-OLANDA 15-28 august 555$
ISRAEL 18-25 septembrie 695$
ITALIA 25 august - 7 septembrie 575$
Str. Uranus 22, bl. I1-I4, ap. 3, tel. 220.126, 213.547, 092 203.607

OLIMP - Vacanță 2000
ROMÂNIA litoral: Mamaia, Costinești, Neptun, Olimp, Eforie Nord, Jupiter, Cap Aurora, Venus, Saturn. Serii de 6, 10 și 12 zile. Cazare: hoteluri, vile și căsuțe. PLATA ÎN RATE.
ROMÂNIA munte și tratament: Sinaia, Predeal, Vatra Dornei,Durău, Slănic Moldova, Călimănești, Felix, Sovata, Tușnad, Herculane, Covasna
GRECIA: vile și hoteluri de 1, 2, 3, 4, 5 stele
● servicii individuale pentru toate destinațiile și insule; ● sejur 8 zile cu avion: Creta, Corfu, Myconos, Santorini, Katorini; ● sejur 9 zile cu autocar: Katerini - 30.06, 14.07, 28.07, 04.08, 18.08; ● circuit clasic cu autocar. Plecări în 22.07, 12.08, 09.09, 21.10
Turiștii care călătoresc cu agenția noastră nu mai susțin interviu pentru viză la București
TURCIA: vile și hoteluri de 1, 2, 3, 4, și 5 stele
● servicii individuale: Kusadasi, Antalya, Bodrum, Marmaris, Alanaya-sejur la alegere; ● sejur 8 zile cu avion charter: Antalya, Kusadasi, Bodrum; ● sejur 10 zile cu autocar: Kusadasi - plecări în 26.06, 10.07, 24.07, 07.08, 21.08
GRECIA - TURCIA: circuit clasic + odihnă Kusadasi. Transport autocar + vapor. Plecări în 25.07; 17.08
CROAȚIA: vile și hoteluri de 1, 2, 3 și 4 stele
● servicii individuale, sejur 7 zile - Umag, Porec, Vrsar, Pola, Opatija, Dubrovnic.
UNGARIA: servicii individuale; sejur 7 zile - Balaton și Budapesta
Iasi, Str. G.Musicescu 6, fundație Tel: 215524, 215539, 217170

ZTOUR INTERNATIONAL
Descoperiți lumea cu noi
Iași, Bd. Ștefan cel Mare nr. 8, et. 2, cam. 16
Tel. 032 218286, tel/fax 032 211091
e-mail zenaida@mail.dntis.ro
Litoral extern
✓ ITALIA - 850 USD
✓ SPANIA - 790 USD
✓ PORTUGALIA - 800 USD
✓ CIPRU - 600 USD
✓ TURCIA - de la 300 USD
Prețurile sînt pentru un sejur de 7 zile la hoteluri de 3* și includ transportul cu avionul
BILETE DE AVION
Oferta litoral
NEPTUN, OLIMP, VENUS, MAMAIA, EFORIE SUD, JUPITER, EFORIE NORD, SATURN, CAP AURORA, MANGALIA
Oferta munte
BUȘTENI, SINAIA, VATRA DORNEI, DURĂU, POIANA BRAȘOV, PREDEAL, BORSEC, SOVATA, SLĂNIC MOLDOVA, TUȘNAD, PĂLTINIȘ

anglia italia
ATLANTIC TURISM COMPANY
...furnizor de amintiri!
☎ 224.590, 213.872

PUBLICITATE

IMOBILIARE

VÎNZĂRI

- 1 CAMERĂ -

■ Urgent, garsonieră, confort III, în Tătărași. Telefon 259695, 094/536564. (4763711)

■ Apartament cu o cameră, confort I, bine întreținut, la prima stație de la Podu Roș, preț 75 milioane lei - negociabil. Telefon 095/849441. (4763611)

- 2 CAMERE -

■ Apartament 2 camere, decomandat, multiple îmbunătățiri, balcon 16/1,5 m, semiînchis, et. 1, preț avantajos. Seriozitate. Telefon 213689. (4763586)

■ Vînd (schimb) apartament 2 camere, etaj 1, Podu Roș, cu apartament 3 camere Podu Roș, Autogară. Telefon 136615, 095/028617. (4763618)

- 3 CAMERE -

■ Vînd apartament 3 camere central, bloc nou tip vilă, et.II. Relații telefon 092-728194. (BT.2278052.10.10)

■ Apartament 3 camere, semidecomandat, zona Țesătura-Podu Roș, multiple îmbunătățiri. Preț informativ 130.000.000 lei. Telefon 093/579960. (7730460)

■ Apartament 3 camere, decomandat, două băi, două balcoane, stația Pădurii. Preț 15.000 USD. Telefon 173642, după ora 20,00. (5725549)

- 4 CAMERE -

■ Vînd apartament 4 camere în Iași Zona Păcurari, amenajat ultramodern. Telefon 094-617120. (BT.2278396.6.7)

■ Vînd apartament 4 camere ultracentral Bacău. Tel. 094 - 820.325. (BC - 5513426.5.6)

ÎNCHIRIERI

- OFERTE -

■ Ofer spre închiriere apartament 4 camere, et. 1, cu multiple îmbunătățiri, lîngă Hala Centrală (sediul CEC). Telefon: 210823, 215505, 094/660823, 094/665566. (I-20)

■ Apartament 3 camere, centru civic, lîngă prefectură. Telefon 212860, 217844. (4763609)

CUMPĂRĂRI

■ Apartament 2 camere, confort I, etaj inferior sau parter, zona Podu Roș. Fără agenții imobiliare. Telefon 095/849441. (4763611)

■ Persoană fizică, cumpăr apartament 3-4 camere, central sau semicentral, chiar și deteriorat. Telefon 271447. (I-20)

SPAȚII COMERCIALE

- VÎNZĂRI -

■ Vînd spațiu comercial 150 mp, lîngă Piața Mică; vitrine frigorifice orizontale și verticale. Telefon 094-799677. (BT.2278353.7.7)

ÎNCHIRIERI

- OFERTE -

S.C. SPIDER S.R.L. Iași (Frigorifer Socola)

pune la dispoziție pentru închiriere depozite frigorifice pentru păstrarea produselor alimentare refrigerate sau congelate. - prețuri avantajoase, - acces non-stop la depozite, - paza asigurată. Relații la sediul din str. Socola nr. 16, telefon 032/230061, 094/514232. (4763851)

■ Închiriez spații ultracentrale, finisate. Telefon 217611, mobil 092/352801. (7730498)

TERENURI

■ Vînd în CEAHLĂU - NEAMȚ (2.400 mp teren construcție). Tel. 034 - 115.116. (BC - 5513604.8.13)

■ Vînd 798 mp loc de casă și mică industrie Brașov - Calea București - 21.000 USD. Tel. 094.522.088. (BV-chit. 1596135-17)

CASE

- VÎNZĂRI -

■ Vilă la roșu, neacoperită - Izvoru Muntelui, poziție deosebită, toate facilitățile. Tel. 094-28.88.89. (NT-fP13.2.4)

■ Casă plus anexe, grădină mare (70 ari), 10 stupi, pomi fructiferi și fîntînă. Bucur Ion, sat Ciortești, județul Iași. Telefon 092/778868. (4763605)

■ Urgent, casă de vacanță, Vatra Dornei, zona Motel Runc, etaj mansardat, 3 camere, baie, bucătărie, apă curentă. Telefon 032/212685, 032/212970. (7730129)

AUTO MOTO

VÎNZĂRI

ROMÂNEȘTI

■ Vînd Dacia 1307, papuc, 5 locuri, carosată, tracțiune, integrală, fabricație 1999. Telefon 031/572177. (BT.5888470.2.3)

■ ARO 244 Forester, motor, cutie, Peugeot nou, deosebit. Tel. 094-28.88.89. (NT-fP13.2.4)

STRĂINE

■ Vînd acte RENAULT 14. Telefon 732002.(RO-1290324.4.4)

■ VW PASSAT 1988, nou, deosebit. Tel. 094-28.88.89. (NT-fP13.2.4)

■ Audi 80, 1,8 l, 1990, înmatriculat persoană fizică, CI, RAR, model gogoșar, trapă alarmă, alb, servo total, 6900 DM, ușor discutabil. Variante. Telefon 094.700227. (GL - tlf.1.2.)

■ Vînd DAEWOO CIELO GLE/AC, cu preluare de contract, avans 2700$ + 14 rate (218$/lună). Tel. 093-390.817. (NT-1704578.1.5)

■ Audi 80, fabricat 1989, Opel Frontiera 2400, injecții, fabricat 1994. Preț convenabil. Telefon 094/569128, 232076. (4763712)

DIVERSE

■ Vînd combine JOHN DEER. Relații la tel. 094/568540 sau 095/618549. (Vs.4402580.1.10)

■ Vînd combine CLASS, motoare MERCEDES turbo, PERKINS, cutii hidramate 4,2/4,7, recent aduse din Germania.Telefon 094-844135. (BT.2278270.8.14)

■ RABE 16 tone, tip IRAK și RABE 8 tone de cereale, toate au RK. Tel. 094 - 583.695 și 034 - 180.267 după ora 21.00. (BC - 5513604.7.10)

■ Vînd autoutilitară Citroen C-35-RD, 1987, Diesel, 2 tone, înmatriculat, persoană fizică, numere noi, preț 60 milioane, neg, accept variante. Tel. 092/787190; 035/411862. (Vs.5089640.1.7)

■ Vînd Rabă 10tone, IFA, L50, VW transporter, persoană fizică, piese rezervă. Telefon 094-553060. (BT.1904706.6.7)

■ Vînd autoutilitară Citroen C-35-RD, 1987, Diesel, 2 tone, înmatriculat, persoană fizică, numere noi, preț 60 milioane, neg, accept variante. Tel. 092/787190; 035/411862. (Vs.5089640.1.7)

■ Vînd tractor U 650, fabr. 1996. Tel. 039/614979. (BR-R.12256.3.3)

■ Vînd autocamion Raba 10 tone, cu echipament pentru transport lemne; gater vertical cu 20 pînze; gater orizontal cu una pînză; mașină de lipit pînze gater. Telefon 035/321843. (Vs.5360949.1.3)

■ Vînd avantajos autocamion Ifa 12 T, cu tracțiune 4X4. Preț negociabil. Tel. 094/304225. (Vs.5360513.1.10)

■ Vînd dubiță Mercedes 207 D, izotermată. Telefon 036 / 434250. (GL - 5878606.1.1,)

■ Vînd tractoare românești U 650, U 550 și U 330 aduse din Germania. Stare perfectă de funcționare. Telefon 036 / 481413. (GL - 5878604.1.2.)

■ Vînd Raba izotermă. Telefon 092.636462. (GL - 5878603.1.3.)

■ Vînd autocare: MAN - 51 locuri, SETRA - 35 locuri - aer condiționat, caroserie, fabricație 1999. Tel. 094 - 575.925. (BC - 5870681.1.15)

■ Motocicletă Jawa 350 cm3/12v, arată și funcționează bine. Preț informativ 6 milioane fix. Telefon 093/297698. (4763716)

PIESE

■ S.C. ASIRI INTERNAȚIONAL

vinde: punți, axe, cutii viteze, motoare Diesel și benzină, toate tipurile; anvelope import Germania. Tel. 094-63.98.67; 094-63.99.09; tel/fax 033/22.32.72. Depozit - str. Păstrăvului nr. 16 bis, Piatra Neamț. (NT-fP10.1.1)

CUMPĂRĂRI

■ Urgent, cumpăr Cielo, Tico, Matiz, eventual Espero cu plata pe loc. Telefon 092.209427, 01.6688113. (GL - op.1.8.)

■ Cumpăr Matiz, Tico, Espero, Cielo, urgent, plata pe loc. Tel. 095 - 016.000. (BC - 5513019.5.14)

■ Cumpăr urgent Dacii 1998 - 2000, puțin rulate. Tel. 095 - 016.000. (BC-5513044.5.6)

■ Cumpăr urgent acte Espero 1,8 CD. Telefon 094.535218.(SV-1776779-1.2)

■ Cumpăr vibrochen Peugeot J5, turbo diesel 2500 cmc. Telefon 031/533250. (BT.2278666.1.2)

AGENȚIA IMOBILIARĂ PRO DINAMIC

TEL. 092-635057 / 092-608598; 032 / 257315

COMISION MINIM 1% VANZATOR 3% CUMPARATOR

VIZIONAREA APARTAMENTELOR SE FACE CU MAȘINA FIRMEI

CUMPĂRĂRI

Cumparam apartamente cu1, 2, 3 si 4 camere in toate zonele orasului.

Cumparam terenuri si case in orice zona a orasului

GARSONIERE

COTNARI -et 7/10,curata,eilberare imediatan 55mil.neg.

TATARASI, conf. I, etajul 9, 50 mil neg

2 CAMERE

FLAMURA ROSIE-D, et1/3, spatios 11.000$

BLOCUL TAROM-SD, ultimul etaj S=54mp., parchet, curat, 11500$ neg.

PACURARI-SD, et.3/4, curat, 95mil. neg.

DECEBAL-SD et.2/4, balcon inchis, parchet, 97 mil. neg.

TATARASI-SD, conft.I, S=54mp., parter, la strada, faianta+gresie, la baie si bucatarie, dalii pe hol, set Olivia, parchet, bloc de caramida, 100 mil. usor neg.

ALEXANDRU PIATA -SD, parter, balcon, beci, intrare separata, bun pentru privatizare, apometre, 110mil fix.

TATARASI DISPECER VECHI -ND, et.9/10, 70mil.Eliberare imediata.

OANCEA-et.1/10 inbunatatit 170mil.neg.

BICAZ-D,et.7/10,liberare pe loc.Necesita curatenie.78mil.neg.

OANCEA-D, P+4, S=65mp., inbunatatiri, bloc nou, bun pentru privatizare; 155mil.

PODUL ROS-SD, et3/4, usi schimbate, parchet nou, bloc fara probleme, eliberare imediata, 110mil.neg.

PODUL ROS-SD, et.1/4, bloc fara probleme, curat, gresie faianta, 115mil.

PODUL ROS- SOS. NATIONALA-ND, et.2/2, cu modificari.Gresie, faianta, tamplarie schimbata, calorifere din aluminiu 13.000 marci usor neg.

CENTRAL, D, 6/8, CU IMBUNATATIRI, 15000$ NEG

COPOU, ND, demisol, 40 mp, 120 mil neg

COPOU, SD, 2/4, zona linistita, 10.000$

CENTRAL, circular, etaj 5, 48 mp, 175 mil

3 CAMERE

ARCU-D, et.8/10, 2 bai, fara imbunatatiri, S=68mp., 200mil. neg.

PACURARI-D, et.1/4, S=60mp., parchet, gresie faianta, apometre, boxa, 170mil.neg.

DACIA-D, conft.I, et4/4, 2 bai, 2 debarale, balcon inchis, faianta, apometre 83 mil. usor neg.

ULTRACENTRAL-D, parter inalt, 3 balcoane inchise, 2 boxe, garaj, suprafata totala 140mp .30000$neg

ALEXANDRU-SD, et.3/4, S=57mp., curat, balcon inchis, apometre, var lavabil, eliberare imediata, 95mil. neg.

PRIMAVERII-SD, et.2/4, conft.I, 2 balcoane, 3 debarale, bucatarie mare, parchet, 125mil. neg.

NICOLINA-(prima statie de autobuz din Podul Ros)D, solon 40mp., loc de garaj, boxa la parter, gresie faianta, tapet din matase, hol cu lumina naturala, 2 bai, balcon inchis, S=80mp.300mil.

TOMESTI-D, et.3/4, gresie in baie, balcon mare inchis, apometre, telefon, 70 mil.neg., si garaj construit cu autorizatie 10 mil.

ALEXANDRU-SD, et.4/4, fara brobleme cu izolatia, calciu, 75mil.neg.

AUTOGARA-D, et.5/8, parchet, balcon inchis, boxa, faianta in bucatarie, 2 bai, apometre 270mil.neg.

ALEEA ROZELOR-SD, et.4/4, balcon inchis, gresie faianta, parchet, 120mil.neg.

NICOLINA-CLOPOTARI-D, et.2/4, 2 balcoane inchise, parchet, apometre, boxa la subsol, 140mil.neg.

BICAZ-D, et.2/8, doua balcoane inchise, 2 bai, faianta in bucatarie, S=76mp. 120mil. fix.

CENTRAL-D, et.1/4, gresie faianta in baie si bucatarie, curat, var lavabil, hol partial mobilat,eliberare pe imediata S=67mp.15.00$ neg..

BULARGA-SD, et.3/4, 100mil.

CENTRU-TG. CUCU, SD, conf. I, 6/8, necesita curatenie, 10.000$

PACURARI, 8/8, D, 2 bai, fara probleme cu izolatia 120mil

GALATA, D, 2/4, 2 bai, curat, 120 mil

TATARASI- CIURCHI, D, 2/4, CURAT, parchet, zona linistita, 130 mil neg

ALEEA ROZELOR, SD, 2/4, curat, 135 mil neg

4 CAMERE

NICOLINA-FRUMOASA-D, parter la strada.2 bai, boxa, parchet, 2 holuri, 140mil.neg.

SF.LAZAR-D, et.3/4, gresie, faianta, usa de stejar, lambriuri, parchet, 22.000$ neg.

ALEXANDRU-D, conft.I, et.2, S=100mp., bloc nou, 3 balcoane, bucatarie mare, hol central, mobilier neoset, 175mil neg.

VASILE LUPU-SD, et.2, 2 bai, 2 terase, interfon, gresie, faianta in baie, bucatarie si pe hol, 200 mil.

ULTRACENTRAL(BRD)-D, et. intermediar, balcon transformat in a cincea camera, 28.000$ neg.

NICOLINA-CUG-D, et.4/10, tamplarie schimbata, (usi, ferestre) gresie, faianta italiana, luxos. 200 mil pret

GALATA-D, et.1/4, 2 bai, 130mil.neg.

NICOLINA I, parter, D, 105 mil neg

CALEA GALATII-D, et.3/4, la strada, faianta, gresie, apometre, parchet, 150mil.neg.

NICOLINA-D, parter, 2 bai, faianta si gresie in baie, bucatarie si hol, tamplarie schimbata, var lavabil, una camera transformata in hol.10.000$neg.

BD.POITIERS-D, et3/4, 100mp.doua balcoane. Pret neg.

NICOLINA - ROND VECHI, D, et. 8/9, 2 bai, curat, eliberare imediata, 180 mil

TERENURI

BUCIUM-3.000mp.la sosea cu deschidere de 50m. Toate facilitatile. 15$mp.neg.

SARARIE- 800mp., cu certificat de urbanism, 10$ mp.usor neg.

HORPAZ-1500 mp.intravilan 1$ mp.

MIROSLAVA-2.000 mp., aproape de sosea, 25.000 mp.

BUCIUM-600mp.cu deschidere de 20m la strada 10$ neg.

CUG-.2.500mp.25.000lei mp.neg.

ULTRACENTRAL-Bd.Independentei, 540mp.deschidere la str.Vasile Conta 200$mp. neg.

SAULESCU-510mp.toate facilitatile.25.000$

SOCOLA-in spatele studioului de televiziune „EUROPA NOVA"1.000mp.cu deschidere de 24m, toate facilitatile, (apa, canalizare, gaz) 14$ mp neg.

TATARASI- CALARASI, 510 mp, toate facilitatile, 120 mil neg

SMARDAN-langa Of.Farmaceutic.370mp.cu deschidere de 11m. 25$mp.

COPOU , 408 MP, TOATE FACILITATILE 40 $/mp

PAUN-2250mp., intravilan sub forma de dreptunghi, curent electric, autoriztie de constructie, 15$mp.neg.

BAZA nr.3, 330mp. 28mil.

NICOLINA-9.000 mp.la sosea.35.000 lei mp

BD. CHIMIEI-15.000mp, toate facilitatile(apa, canalizare, gaz.), gard din beton. 15 $ neg.

TUDOR-CIURCHI-505 mp.cu deschidere la doua strazi, certificat de urbanism autorizatie de constructie, toate facilitatile 20$mp.neg.

BARNOVA-7.000 mp.langa padure, psibilitate-apa, curent electric.10.000 lei mp.

CENTRAL-330mp.toate facilitatile, toate aprobarile, inclusiv autorizatie de constructie, fundatie inceputa.25.000$ neg.

AGAPIA-500mp., curent electric, apa izvor, 22m deschidere 5$ pm.- ideal pentru locuinta sau casa de vacanta.

BUCIUM-340mp., toate facilitatile, (apa, canalizare, gaz)situat la 300m de soseua principala, ideal pentru casa de vacanta si/sau locuinta. 55 mil.neg.

10.000MP, a-II - a bariera catre Tomesti, 5$ /mp neg

GALATA - VECHIUL TALCIOC, 10.000mp, 5$/mp neg.

7 NOEMBRIE, 1052 MP, toate facilitatile, 25$/mp neg

GALATA, spre Miroslava, 2000 mp, 65.000 lei mp.

BUCIUM, 3 KM de la TREI SARMALE, gaz metan, 3000 mp, 12 $/mp

PACURARI - CAPAT, LA SOSEA, 775 mp, toate facilitatile, 12.000$ neg.

SMARDAN-450mp.toate facilitatile 175mil

COPOU-340mp.la linia de tranvai, toate facilitatile 23.000$.

IN PERIMETRUL PIETII ALEX CEL BUN- 230 mp, toate facilitatile, certificat de urbanism pentru magazin, 55 $/mp neg

POPAS - PACURARI, 1500 mp, 7$/mp neg, posibilitati rate,

STRAPUNGEREA SILVESTRU, 510 mp, toate facilitatile, posibilitati rate, 35 $/mp neg

SOCIETATEA ROMANA DE RADIODIFUZIUNE

RADIO IASI

Radio Iași

un radio de care te poți îndrăgosti la prima audiție

SC TAXICOM SA

SIGURANȚĂ, PROFESIONALISM, SERIOZITATE

Taxiurile pot fi recunoscute după sigla MONITORUL

TARIF UNIC zi și noapte:

2199 lei/km

prezentîndu-se pe liber la comandă.

DISPECERAT: **953** sau **218550**

NON STOP

CASE DE MARCAT

VEÇ

RATE !

Autorizat M.F.

CASE DE MARCAT FISCALE

ZIT 299(325)USD

SAMSUNG 425(450)USD

SERVICE , FISCALIZARE tel:214112

REL SERVICE

CASE DE MARCAT FISCALE

AVIZATE DE MINISTERUL DE FINANȚE

- 11 MODELE -

*FACILITĂȚI DE PLATĂ

*GRATUIT - instalare, instruire, fiscalizare

*SERVICE, GARANȚIE și POSTGARANȚIE

Iași, Șos. Arcu nr. 12 bl. Z18 Tel/fax: 214190, Tel: 217244

INITA

Tradiție și experiență

Case de marcat fiscale

Cîntare electronice

Consumabile

Prețul include instalarea, instruirea și fiscalizarea casei de marcat.

Iași, str. Mitropolit Varlaam nr.5, tel/fax 032/131726

Log-Soft

Str A Panu, nr 28

tel 032/211130

PRETURILE CELE MAI MICI !

începând cu 187$

CASE DE MARCAT FISCALE

AVIZATE DE MINISTERUL DE FINANTE

RATE SI LEASING

CASE DE MARCAT FISCALE

OPTIMUS - iC

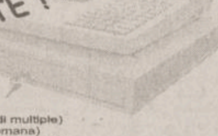

PLATA IN RATE !

Se asigura :
- instalare, pregatire operator
- service gratuit in garantie
- service postgarantie
- consumabile

Avizate de Ministerul de Finante

Operare simpla (54 taste cu functii multiple)

Ergonomica (2 afisaje in limba romana)

Interfata seriala inclusa pt. Conectare la PC

7000 coduri de pret si 42 de raioane

QUARTZ MATRIX

Str. Theodor Pallady nr. 8

tel. 217.248, 217.258

qmatrix@xnet.ro

Q SRL

CASE DE MARCAT FISCALE 12 modele

CONSUMABILE SERVICE

Iași, stradela Sf. Andrei 13, tel. 092-329250, 215690

Mora Electronics

CASE DE MARCAT SAPEL

pentru

✓ SUPERMARKET

✓ RESTAURANTE

✓ FARMACII

✓ REȚELE DE MAGAZINE

Iași, Str. Sărăriei, nr. 34; tel/fax: 032/212735, 278170

E-mail: mora@mail.dntis.ro

Alegerea perfecta pentru controlul vanzarilor !

CASE DE MARCAT FISCALE

OMRON®

✓ Avizate de Ministerul de Finante
✓ Pret scazut - inalta performanta
✓ 8-20 departamente
✓ 3900 - 15.000 PLU-uri
✓ conectare PC
✓ scanner cod de bare
+ sisteme de securitate

MOLID

Bd. Copou, nr. 3

telefon: 032-21.66.71

fax: 032-21.45.64

e-mail: molid@opsynet.com

ȘCOALA DE ȘOFERI

AUTOGALAXY SRL

Școala de șoferi AUTOGALAXY SRL vă oferă posibilitatea școlarizării, în vederea obținerii permisului de conducere, cu numai **550.000** lei (exclusiv benzina - 75l).

Plata în rate!

Tel.: 23.78.58; Mobil: 094-21.50.44

Str. Mitropolit Varlaam 54 (Grup Școlar "Nicolina")

Școala de șoferi

MONDO-TRAFIC

vă așteaptă cu

• cele mai mici prețuri • plata în rate
• reduceri pentru elevi, studenți, șomeri

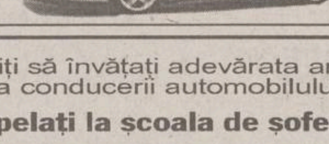

Înscrieri: zilnic, orele 8[00]-17[00], la sediul din Iași, str. Sărărie 38, tel. 117210.

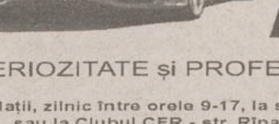

Doriți să învățați adevărata artă a conducerii automobilului?

Apelați la școala de șoferi

AUTOSPORT

SERIOZITATE și PROFESIONALISM. PLATA în RATE.

Relații, zilnic între orele 9-17, la sediul din bd. Primăverii 2 (lîngă Iașitex), sau la Clubul CFR - str. Rîpa Galbenă 12 (orele 8-20), tel. 230360

Farmaciile IASSYFARM

• FARMACIA DACIA 1
B-dul Dacia nr. 32
Luni-Vineri: 7.30 - 20.30
Simbătă: 8.00 - 14.00
Duminică: 8.00 - 12.00
Sfaturi medicale: miercuri: 8.00 - 12.00
☎ 153.498

• FARMACIA NICOLINA
Str. Sălciilor, bl. 828
Luni-Vineri: 8.00 - 21.00
Simbătă: 8.00-14.00
Duminică: 8.00-12.00
☎ 122.782

• FARMACIA STUDENȚEASCĂ
Pol. Studenți și Elevi
Str. Toma Cozma 3
Luni-Vineri: 7.00 - 20.00
☎ 140.859

• FARMACIA TĂTĂRAȘI
Str. V. Lupu 8, bl. D3
Luni-Vineri: 8.00 - 21.00
Simbătă: 8.00-14.00
Duminică: 8.00-12.00
☎ 172. 867

• FARMACIA SF. PARASCHEVA NON STOP
Piața Unirii 3
Sfaturi medicale: Marti: 14.30 - 16.30
☎ 116.029

• FARMACIA GRĂDINARI
Str. V. Lupu 160, bl. G3
Luni-Vineri: 7.30 - 20.30
Simbătă: 8.00-14.00
Duminică: 8.00-12.00
Sfaturi medicale: Luni-Vineri: 9.00-11.00
☎ 175.457

• FARMACIA INDEPENDENȚEI
Bd. Independentei 23
Luni-Vineri: 8.00 - 21.00
Simbătă: 8.00-14.00
Duminică: 8.00 - 12.00
Sfaturi medicale: Miercuri: 14.30-16.30
☎ 116.408

• FARMACIA PRIMĂVERII
Pol. Industrială
Str. Primăverii 14
Luni-Vineri: 7.00 - 20.00
Simbătă: 8.00 - 13.00
☎ 136.971

• FARMACIA PODU ROȘ NON STOP
Str. Socola 9, bl. E1
Sfaturi medicale: Joi: 14.30 - 16.30
☎ 132.293

• FARMACIA PODUL DE FIER
Str. Tudor Vladimirescu, bl. 306
Luni-Vineri: 8.00 - 21.00
Simbătă: 8.00 - 13.00
Duminică: 8.00 - 13.00
Sfaturi medicale: Luni: 14.30 - 16.30
☎ 218.323

• FARMACIA SF. SPIRIDON
Pol. Municipală
Luni-Vineri: 7.00 - 20.00
☎ 115.224

• UNITATE DE OPTICĂ MEDICALĂ ȘI ARTICOLE TEHNICO-MEDICALE (UTM)
Pol. Industrială
Str. Primăverii 14
Luni-Vineri: 8.00 - 16.00
☎ 136.971

• FARMACIA CENTRALĂ
Pașcani,
str. Stefan cel Mare 118, bl. A4
Luni-Vineri: 8.00 - 21.00
Sîmbătă: 8.00 - 14.00
Duminică: 8.00 - 13.00
☎ 764.059

• FARMACIA PODU ILOAIEI
Podu Iloaiei Bl.4
Luni-Vineri: 8.00 - 21.00
Simbătă: 8.00 - 14.00
☎ 740.175

• FARMACIA PETRU RAREȘ
Hîrlău, str. Stefan cel Mare 12, bl. 11
Luni-Vineri: 8.00 - 21.00
Simbătă: 8.00 - 14.00
Duminică: 8.00 - 12.00
☎ 720.378

• FARMACIA BUCIUM
Str. Bucium nr. 19, bl. B21
Luni-Vineri: 8.00 - 21.00
Sîmbătă: 8.00 - 14.00
Duminică: 8.00 - 12.00
Sfaturi medicale: Luni-Vineri: 12.00 - 14.00
☎ 130.522

NOU **IASSYFARM** pune la dispoziția populației o linie telefonică non-stop pentru persoanele care au nevoie de consultanță medico-farmaceutică de urgență prin farmaciile: **Sf. Parascheva - 116029; Podu Roș - 132293.**

AGENDA DE CONSTRUCȚII ȘI AMENAJĂRI

SIGURANTA • DURABILITATE • CONFORT

IMPEX AMICII SRL
IAȘI, str. Popăuți 2-4, tel./fax 032/162171

- Construcții
- Proiectare
- Tîmplărie
- Confecții metalice
- Materiale de construcții

SIGURANTA • DURABILITATE • CONFORT

ROM EST GEALAN

- tîmplărie PVC
- tîmplărie aluminiu
- mobilier birou
- amenajări și decorațiuni interioare

Iași, Șos. Iași - Tomești km. 1, tel. 032-232469, fax 233290

PEREGRINUS
produce:
JALUZELE
Exact pe gustul tău!
- verticale, din pînză, import Suedia
- orizontale, din aluminiu

Iași, str. Toma Cozma 7A (vizavi de liceul Negruzzi), tel./fax: 032/219673, 092-387.677

OMEGA INVESTI
Gresie, faianță, obiecte sanitare
SANEX
chituri, adezivi, vopsele
Calea Galății nr. 4, bl. F1, parter
tel./fax: 095/64.93.73 094/61.00.75

UNID. COMPANY

- AMENAJĂRI INTERIOARE (RIGIPS)
- RESTAURĂRI APARTAMENTE STIL OCCIDENTAL
- MONTAJ GRESIE ȘI FAIANȚĂ
- INSTALAȚII TERMICE ȘI SANITARE
- TÎMPLĂRIE ALUMINIU
- TAVANE FALSE
- MANSARDE
- COPERTINE ȘI RECLAME LUMINOASE

Telefon 094 555775, 032/212825

GRUPUL DE FIRME ROMFIN
Romfin Bd. Copou nr.4 Tel.032/214.090
NOU!
Începând cu 22 Martie 2000 ROMFIN S.R.L. Iași oferă
GRATIS
tâmplărie din aluminiu
Bd. Copou nr.4 Tel. 032/214.090

ROTHERM
Reprezentant FERROLI - CE
- Cazane și centrale termice
- Calorifere din aluminiu și fontă
- Echipamente condiționare și climatizare

Prețuri speciale pentru distribuitori
BONUS SURPRIZĂ pentru fiecare centrală achiziționată
Vînzări en gros și en detail
PLATA ÎN RATE
Iași, Bd. T. Vladimirescu nr. 40 (Bucșinescu)
Tel/Fax: 032/175105, 272340, 093-243670

BIGRECA
MARMURĂ
albă, roșie 1-2cm
- Spărtură marmură
- materiale de construcții

Iași, str. Vasile Lupu 138 (vis-a-vis de Piața Doi Băieți) Tel./fax: 032-175840

SPONTAN
Reprezentant Prefab Călărași
BCA
750.000 lei/mc (TVA inclus)
Depozit în incinta SOMACO
Tel 230647, 094-517539, 094-517538, 094-708232, 094-636515

PARASOL marcă Tehnotend srl
Producător de **JALUZELE** verticale orizontale
Tecnolight Italia
Expozitie: Str. Cucu, nr.19(Podu de Fier); Tel.: 277.501, 094-277.721

SC CHEIA
- GRESIE - FAIANȚĂ
- ADEZIV
- INSTALAȚII SANITARE
- FITINGURI
- VAR LAVABIL - VOPSELE

Program: zilnic 9-18, sîmbăta 9-13, duminica închis
Șos. Nicolina, bl. 928, tel./fax 222070

EURO-DAN
producem
JALUZELE
ORIZONTALE din aluminiu
VERTICALE din material textil din aluminiu
RULOURI EXTERIOARE PVC sau aluminiu
Iași, Sf. Andrei 13, tel./fax 114318

MOBILIER
pentru personalitatea biroului tau!
nou!
QUARTZ MATRIX
BIROT!CA Teodor Pallady nr. 8, tel. 218.667, 218.668

AGENDA AUTO

SERVICE AUTORIZAT RENAULT
- reglare unghiuri direcție
- mecanică generală
- verificarea sistemului de frînare
- reglare aprindere cu analizorul de gaze
- diagnosticare cu ajutorul calculatorului
- tinichigerie și vopsitorie în sistem *Autocolor*

RENAULT
BRAS - concesionar -
SHOW ROOM și SERVICE: Iași, str. Silvestru 36, tel/fax:032/276320, 032/276321, Vînzări auto: 094/225450, Service: 094/519774

INTERNATIONAL COMPLEX SERVICE S.A.
vinde autoturisme **DAEWOO**
piese de schimb, accesorii auto, carburanți, lubrifianți, consignatii autoturisme.
- reparatii, garantie și post garantie, întretineri periodice pt. DAEWOO și OLTCIT.
- INSPECTII TEHNICE PERIODICE PT. TOATE TIPURILE DE AUTOTURISME.

Calea Chișinăului nr. 45, tel. 137620, fax: 233296
Internet - http://home.dntis.ro/isciessa/index.html

S.C. AUTOSTAR s.r.l. Bacău
- Motoare Diesel complete și componente caroserie;
- FIAT SCUDO COMBINATO 1,9 TD;
- axa fața-spate IVECO și MAN;
- linie spălătorie haine;
- utilaj de spălat mașini cu temostat;
- prese automate hîrtie;
- dispozitiv de împrăștiat nisip, criblură sau îngrășămînt;
- rafturi și vestiare metalice;
- tubulatură centrale temice.

Tel. 094-534.963

TOFAN GRUP
luni - vineri 8-16
Bd. Primăverii nr. 72
(lîngă Stația de Salvare)
☎ 032/251837, 236257

UNIVERSAL MOTO VELO
BICICLETE, ACCESORII, REPARAȚII, PIESE DE SCHIMB MOTO-VELO
Str. Gării nr. 15, tel. 114300

S.C. COMAT S.A.
cel mai mare angrosist din Moldova,
Vă oferă la cele mai mici prețuri
CÂRLIGE DE REMORCARE
omologate RAR, pentru toate tipurile de autoturisme **DACIA, ARO** și **DAEWOO.**
Dispozitivele sînt livrate cu accesorii, care conțin toate elementele montării și legături electrice, precum și: Declarația de conformitate, Certificatul de montare, Certificatul de calitate, Instrucțiuni de utilizare și Instrucțiuni de montare.
Relații suplimentare puteți obține la sediul firmei:
Iași, str. Serg. Grigore Ioan nr. 7, tel. 032/156300 int.120, fax 032/157261

MOLID Professional security systems
- Sisteme de alarma auto, imobile, supraveghere incendii
- Sisteme de control acces
- Sisteme de supraveghere video
- Interfoane si videointerfoane
- Detectoare de gaz metan
- Bariere antifurt
- Dispecerat de supraveghere cu interventie inarmata.
- NOU! CASE DE MARCAT FISCALE!

Ce-i al tau trebuie sa ramana al tau!
Bd. Copou, nr. 3, telefon: 032-21.66.71, fax: 032-21.45.64, e-mail: molid@opsynet.com

ROMIL SERVICE SRL
DEALER AUTORIZAT FIAT
Show Room: B-dul T. Vladimirescu 4, IASI, Tel: 032 232665, 032 216800
Service: Sos. Iasi-Tomesti km 2, Tel: 032 136160
- Autoutilitare si autoturisme din gama *FIAT*
- Sistem de leasing
- Garantie si postgarantie
- Piese de schimb originale
- Uleiuri *FIAT*
- Anvelope *PIRELLI*

SERVICII MEDICALE

• ECHOMED
Obstetrică - ginecologie

Medici primari: Șefan BUTUREANU, Maria AKAD, Alexandra OVĂNESCU, Maricica PĂVĂLEANU
■ **ECHOGRAFII:** diagnostic de sarcină, depistarea sexului fetal, afecțiuni ale sînului, ficat, rinichi, pancreas.
■ **Chiuretaje uterine**
■ **Tratamente pentru sterilitate** (feminină și masculină)
■ **Teste** pentru sarcină (3 min.)
■ **Contracepție** orală și montări sterilete
■ **Colposcopii.**
■ **Cauterizări** - biopsii uterine și de col.
■ **Examene citologice:** citodiagnostic, secreții vaginale, secreții uretrale, spermograme, teste postcoitale
Consultații asigurate de profesori universitari și medici specialiști de înaltă competență profesională.
Șos. Păcurari nr. 4, corp anexă la bl.590A (vis-a-vis de Oficiul PTTR)
☎ **251927 (fax) ; 018-613.388**

• Cabinet de oftalmologie și optică medicală

SC MEDOPTICA SRL
Socola nr. 8 (lîngă 1001 Articole)
CONSULTAȚII CU APARATURĂ COMPUTERIZATĂ
- Prescripții ochelari, lentile de contact (medicale și estetice)
- Consultații și tratamente oftalmologice
- Optică medicală (inclusiv lentile plastic, bifocale, progresive - Zeiss și Essilor)

Medici care asigură consultații:
Dr. Anghel Kreolla
Dr. Pepelea Lucia
Dr. Scînteie Mira
Dr. Tarasi Carmen
Dr. Dimofte Doina
Dr. Constantin Cătălin
Program:
luni - vineri: 9 - 19
sîmbătă: 10 - 14
Pentru programări și informații sunați la ☎ 218347

• PRO FAMILIA

Laborator analize medicale efectuează orice investigație de laborator, executate de profesori universitari
Str. Țuțora 11C, sc. D
Program: zilnic: 7.00-18.00
sîmbăta și duminica: 9.00-11.00
☎ 230.431

• POLICLINICA PROFESMED

str. VASILE CONTA nr. 18 (vizavi de policlinica Municipală, Piața Sf. Spiridon)

CONSULTAȚII ȘI TRATAMENTE ÎN TOATE SPECIALITĂȚILE
Se efectuează și: ANALIZE DE LABORATOR cu aparatură și reactivi din import; CHIURETAJE - metoda modernă prin aspirație; ECOGRAFII; ACUPUNCTURĂ în afecțiuni neurologice; TRATAMENTE BIONICE în afecțiuni dermatologice, osoase, neurologice; TRATAREA obezității, impotenței sexuale, infertilității, tulburărilor de creștere.
Medicii Policlinicii sunt nume sonore ale medicinii ieșene, în majoritate profesori universitari.
Prețurile percepute pentru consultații și analize sunt cele mai reduse.
☎ 213 226

• BIO PAN
CENTRU MEDICAL

Cabinet cu contract Casa de Asigurări de Sănătate
- Rețete compensate
• UROLOGIE, SEXOLOGIE CHIRURGIE, OBSTETRICĂ -GINECOLOGIE, MEDICINĂ INTERNĂ, FIZIOTERAPIE, MEDICINĂ DE FAMILIE, ECOGRAF COLOR COMPUTERIZAT
Medici primari
Urologie-Sexologie:
- Dr. Constantin Liviu Panainte (doctor în științe medicale). Mici intervenții chirurgicale și urologice, cistoscopii, cauterizări, sterilitate
Pneumologie: Dr. Constantin Panainte - consultații, scopii și grafii pulmonare
Ginecologie: Dr. Ioan Bunea. Contracepție orală, montări sterilete, cauterizări, tratamente sterilitate, chiuretaje.
Medicină de familie: Dr. Nicolae Mihu - consultații medicină generală, înscrieri pentru medic de familie (093/390279).
Str. V. Alecsandri 9B, ap.1
☎ 032/210.728
Zilnic: 10.00-18.00
Sîmbăta: 10.00-12.00

• Dr. Gh. ILIEV

medic specialist obstetrică-ginecologie
■ Consultații obstetrică-ginecologie
■ Ecografii (Aparat Doppler color computerizat)
- Ecografii mamare
- Ecografii pelviene (sondă endovaginală)
- Morfologie fetală

CENTRUL MEDICAL IRIS
Bd. Copou 38, bl. A4, sc. A, (vis-a-vis de Grădina Copou)
☎ 213793,
vineri: 15.00-16.00
sîmbătă: 8.00 - 9.30

• LASERO-TERAPIE

Specialiști în LASER, recunoscuți de Harward Medical School - Boston, efectuează tratamente ultra moderne cu laser pt. copii și adulți, la cabinet și domiciliu
• URGENȚE : gripă, viroze respiratorii, bronșiolite, astm bronșic, fracturi, traumatisme musculo-scheletale, torticolis, lumbago, migrene, arsuri, dureri faciale și trigeminale, laringite, afte bucale, paralizii.
• BOLI RESPIRATORII
• AFECȚIUNI ORL: faringo-amigdalite, rinite alergice, rino-adenoidite, otite, sinuzite, zgomote în urechi, surditate.
• BOLI REUMATISMALE : artrite, artroze, epicondilită, achilodinie, decubitus, dureri la masticație, calcificări calcaneene
• BOLI DE PIELE: dermatite, eczeme, cangrenă, plăgi, flebite, hematoame, herpes, furunculoză, chelie
• ALTE AFECȚIUNI: acnee, cicatrici, dureri de stomac, cistite, dismenoree, stimulare psihică și regenerare.
AVEȚI ÎNCREDERE ÎN MEDICINA MILENIULUI III !
Sunați acum:
☎ 094-849637, 251.117, 232.807

• CABINET STOMATOLOGIC

Dr. Daniela Lăzescu
medic primar stomatolog

Str. Sf. Lazăr nr. 45 (vis-a-vis de sediul BCR)
☎ 237998
Puteți telefona pentru programări zilnic între orele 8.00-18.00 (sîmbăta între 8.00-14.00)

• MEDICAL CENTER
THEMIS-ART Iași
OBSTETRICĂ-GINECOLOGIE

str. Luca Arbore 10A, bl. 404, parter
GRATUIT! Consultații, ecografii, laborator și tratamente diverse (planificare familială, montat sterilete, cauterizări, chiuretaje cu anestezie generală, alte intervenții chirurgicale). Competență profesională maximă, aparatură și instrumentar de ultimă generație.
GRATUIT!- în condițiile acordate de Casa de Asigurări Sociale de Sănătate Iași-contract nr. 294/99.
☎/fax 250929

• SOFIDENT
Laborator dentar

Lucrări dentare din **porțelan**
SHOFU - JAPAN
VITAOMEGA-GERMANY
☎ 115460, 113750

• MEDIRO
(servicii medicale)

Asigurăm asistență medicală de specialitate în:
• MEDICINĂ INTERNĂ, CARDIOLOGIE, NEUROLOGIE, PEDIATRIE, DERMATOLOGIE;
• ANALIZE LABORATOR (Biochimie, Hematologie);
• ECHOGRAFIE, ELECTROCARDIOGRAME;
• Tratamente diverse (injecții intramusculare, intravenoase, infiltrații, perfuzii etc);
■ LOGOPEDIE - Tratament în Tulburări de vorbire la copii și adulți (congenitale, pastraumatice, după accidente ischemice)
■ DERMO-OSMETOLOGIE
ASISTENȚĂ PEDIATRICĂ pe bază de ABONAMENT (3 luni, 6 luni, 12 luni)
Asistența medicală este acordată de cadre didactice universitare și medici primari de înaltă competență profesională.
<<REDUCERI PENTRU PENSIONARI>>
Bd. Alexandru cel Bun nr. 4, bl. 1205C-parter (în apropierea Podului dintre cartierele Mircea cel Bătrîn și Al. cel Bun)
Program: zilnic 9.00-19.00
☎ 259.111

• CABINET DE ALERGOLOGIE

Dr. Victoria Maxim
Medic primar pediatru și specialist alergolog, copii și adulți
Ofer consultații, testări cutanate, tratament de specialitate.
Piața Voievozilor 13, bloc 3 parter (Cinema Dacia) în studio FOTO
Marți, Joi:14.00 - 17.00
Sîmbătă: 8.30 - 11.30
Programări:
☎ 136172, 131525, 092881943

• GALATEEA

Cabinet ginecolgie-obstetrică
(Tătărași, str. Pictorului nr. 4A)
■ **Conf. dr. Florin Dumitrache**
luni, miercuri: 15.00-18.00
■ **Dr. Gabriela Acostioaiei**
luni-vineri: 12.00-19.00
sîmbătă: 9.00-12.00
☎ 176.184

• Policlinica MEDICAB

Societate româno-germană, ce are încheiat contract cu Casa de Asigurări Sociale de Sănătate.
Asigură asistență medicală în următoarele domenii:
■ MEDICINĂ GENERALĂ, MEDICINĂ INTERNĂ, CARDIOLOGIE EKG în sistem coplată, GINECOLOGIE, PSIHIATRIE - PSIHOTERAPIE, NEUROLOGIE, REUMATOLOGIE, IMAGISTICĂ ECOGRAFIE în sistem coplată, STOMATOLOGIE în sistem coplată.
■ **LABORATOR ANALIZE DIN BAREMUL CASS - gratuite.**
■ GIMNASTICĂ DE ÎNTREȚINERE ȘI RECUPERARE MEDICALĂ
■ Consultații în specialitățile ORTOPEDIE - TRAUMATOLOGIE, CHIRURGIE PLASTICĂ ȘI RECONSTRUCTIVĂ, GASTRO-ENTEROLOGIE, BOLI DE NUTRIȚIE ȘI METABOLISM (diabetologie).
Prestații valabile pentru pacienții care fac dovada achitării contribuției pentru CASS.
Program: luni-vineri 8-20, sîmbătă 8-14.
Str. A. Panu 1A (lîngă CEC - Hala Centrală).
☎ 211863, 218112.

• OPTIMIT
Cabinet oftalmologic și optică medicală

■ **Consultații oftalmologice complete** cu aparatură profesională computerizată asigurată de medic primar oftalmolog dr. Carmen Romanescu
■ **Prescripții ochelari și lentile de contact**
■ Execuția ochelarilor promptă și de **calitate incontestabilă** asigurată de optician Dumitru Mihăiță.
Str. Nicolina nr. 6 (lîngă pasarela de la Bazar)
Program consultații:
luni-vineri 14.30-19
sîmbătă 10-13.
Program optică:
luni-vineri 9-19
sîmbătă 10-13
Programări și informații la ☎ 239175.

• ORTOPEDICA Servicii Medicale

B-dul Socola nr. 8, bl. C2, sc. C, parter (vis-a-vis de COMPAN), tel. 231335, 094-514420
Asigură asistență medicală în specialitățile:
■ ORTOPEDIE ȘI TRAUMATOLOGIE - consultații, tratamente (corectare diferitelor deformații ale membrelor superioare, inferioare, coloanei vertebrale sau bazinului, sutura plăgilor superficiale ale aparatului loco-motor, etc. Tratamente moderne recuperatorii după FRACTURI, ENTORSE, LUXAȚII sau afecțiuni dureroase sau inflamatorii ale aparatului loco-motor (artrite, artroze, lombo-sciaitică, epicondilite, pinten calcaneean, ulcere de gambă, infecții, cicatrici vicioase după arsuri sau intervenții chirurgicale, etc) prin laser, lasero-punctură, lumină polarizată, electro-punctură, ș.a.
Pentru pacienții netransportabili asigurăm tratamente la domiciliu.
dr. B. Aniței, dr. L. Lăbușcă
■ MEDICINĂ GENERALĂ
dr. P.Onu, dr. L.Jurcă
■ GINECOLOGIE - consultații, tratamente, măsuri contraceptive, tratamente prin laser, lumină polarizată, întreruperi de sarcină prin metode clasice și prin vacuum, planing familial.
dr. S. Tomoșoiu,
dr. F. Dumitrache,
dr. D. Iancu, dr. S. Galearschi
dr. C-tin Mocănașu
dr. C. Tomoșoiu
■ MEDICINĂ NATURISTĂ ȘI ACUPUNCTURĂ
■ CHIRURGIE PLASTICĂ ȘI REPARATORIE - consultații, tratamente și intervenții chirurgicale (sutură tendoane, corectare cicatrici vicioase; corecții plastice nas-urechi, ș.a.).
dr. C. Tamaș
■ ECOGRAFII
■ HOMEOPATIE
dr.E.Galupa-medic primar (Nevroze, psoriazis, obezitate, insomnii, constipații, hemoroizi, fisuri anale, disfuncții sexuale, ulcer)
CONDIȚII OPTIME DE INTERNARE
Rețete compensate și concedii medicale.
Programări și informații suplimentare, NON-STOP, la tel. 231335 sau 094-514420.

• Dr. MIRCEA ONOFRIESCU

■ Consultații obstetrică - ginecologie
PROFESMED ☎ 213.226
luni și vineri 17.00 - 19.00
■ Echografii aparat DOPPLER COLOR computerizat
POLICLINICA 2 Iași ☎ 133.088
marți și vineri 13.00 - 15.00

☎ TELEFOANE UTILE: FARMACII

FARMACIA MELISSA - MONTERO
SALON DE TEHNICĂ MEDICALĂ
Str. Bărboi nr. 5 (vizavi de Biserica Bărboi), tel. 213123
orar: luni-vineri 8.00-18.00, sîmbătă 8.00-13.00
Importator producător și distribuitor de aparatură, instrumentar, materiale și mobilier medical

FARMACII

PODU ROȘ telefon: 234099
Orar NON STOP, str. Nicolina 2, bl. C7

PĂCURARI telefon: 216567, 216733
Orar luni - vineri 8.00-20.00, sîmbătă 8.00-14.00, șos. Păcurari 137, bl. 600

MATER OPTICA - cel mai modern centru de oftalmologie și optică medicală din România

- Unicul atelier de optică din Iași în care confecționarea ochelarilor se face cu aparatură computerizată, de ultimă generație, mînuită de tehnicieni la curent cu ultimele descoperiri și evoluții în domeniul opticii
- Precizie maximă
- Consultații oftalmologice la nivel european:
- Refracții cu autokeratorefractometru
- Fund de ochi
- Presiuni intraoculare cu tonometru Haag - Streit
- Prescripții ochelari și lentile de contact (inclusiv lentile de contact cosmetice cu dioptrie și pt. astigmatisme)

IAȘI
Bd. Independenței nr. 10
tel. 214072

Medici care asigură consultații:
Prof. dr. Sergiu BUIUC
Medic primar dr. G. BEȘCHEA
Medic primar dr. G. DIMITRIU
Medic primar dr. G. MACOVEI
Medic primar dr. C. ANDRON
Medic primar dr. M. BREDEȚEANU
Medic primar dr. G. TODOSI

Nu mai aveți nevoie de ochelari! NOU!
Chirurgia refractivă a corneei cu LASER EXCIMER reduce dioptriile dumneavoastră la zero.
Optică și consultații oftalmologice
Aparatura performantă pe plan mondial
Personalul medical și auxiliar specializat în străinătate
Se oferă servicii de ținută occidentală

Med APOLLONIA MED
Prof. dr. Dorin CHISELIȚĂ
Conf. dr. Dănuț COSTIN
As. univ. Ion CIJEVSCHI
Medic primar dr. Dumitru PETRARU
Medic primar dr. Ovidiu FILIMON
Medic primar dr. Ada CĂLIN
Medic primar dr. Magda DOGARU
Medic specialist dr. Viorica RADUȚA
Str. Păcurari nr. 11, tel./fax 032/112 087

DENTAL PLUS cabinet stomatologic
Dr. Marius Popovici, Dr. Doina Popovici, Dr. Liliana Constantin
- **DETARTRAJ** cu ultrasunete
- **TRATAMENTE ODONTALE** cu materiale de ultimă generație
- **TRATAMENTE PROTETICE CLASICE și MODERNE** (ceramică, compozite fotopolimerizabile)
- **CHIRURGIE ORALA**
- **OPALESCENCE** - cel mai performant sistem de **ALBIRE** a dinților.
- **CONSULTATII GRATUITE**

Str. Vasile Lupu 85, bl. V3 (stația de tramvai "Dr.Savini")
☎ /fax 272.391 Luni-vineri: 7.30-20.00, sîmbătă 8-13

OPTICA MEDICALĂ
servicii asigurate de **tehn. Vasile Popa**
SC TRANSPARENȚA oferă:
• consultații oftalmologice • refracții cu auto-refractometru • fund de ochi • presiuni intraoculare • prescripții ochelari • lentile contact.
Calitate, siguranță și o privire limpede prin TRANSPARENȚA. TRANSPARENȚA sinonim cu COMPETENȚA!
Str. A. Panu 13 (vizavi de noul sediul BRD)
☎ **212162** Luni-vineri: 9-18, sîmbătă 10-14

STEREOPSIS centru de îngrijire oftalmologică
- CONSULTAȚII OFTALMOLOGICE (adulți și copii)
- PRESCRIPȚII OCHELARI și LENTILE DE CONTACT
- TRATAMENTE OFTALMOLOGICE de URGENȚĂ
- DOTĂRI ULTRAMODERNE pentru diagnosticul tuturor afecțiunilor oftalmologice

Consultații asigurate de medici cu specializări în țară și străinătate:
- Prof.dr **P.P. VANCEA** (133.243)
- Șef.lucrări dr. **C. BOGDĂNICI** (210.892, 092-507.913)
- Dr. **D. GHERGHEL** (095-631.416)

Centrul Comercial - Bd. Șt.cel Mare (lîngă Casa Modei)
tel. 11.66.51 luni-vineri: 9.00-17.00, sîmbătă 11.00-13.00

Cabinet stomatologic MEDI LIFE
- servicii stomatologice cu aparatură ultramodernă la **prețuri promoționale**
- **reduceri de tarife** pentru
- medici și personal medical
- elevi, studenți, pensionari, șomeri

Sistem avantajos de reduceri pt. pacienții permanenți.
Profesionalism, tinerețe, amabilitate.
Alegeți MEDI LIFE!
Str. Cucu 9, bl. D11, tronson II, ap.1 (lîngă Sinagogă)
Programări:
luni - sîmbătă: 10 - 19
☎ 032-112716, 092-363.233, urgențe, non stop

Cabinet medical și farmacie HELP-FLUX Str. Păcurari nr. 22, tel. 143179
Mădălina FILIMON farmacist
Prof. dr. Jan HURJUI
Dr. Xenia PĂTRAȘ medic de familie
Farmacie în incinta spitalului CFR Bd. Copou, tel. 143179

Conf.Dr.Ivona Lupașcu
- medic primar obstetrică-ginecologie - diplomă europeană de competență în endoscopie ginecologică
CONSULTAȚII ECOGRAFII
- bolile aparatului genital și ale sînului
- sterilitate
- diagnosticul și supravegherea sarcinii

CENTRUL MEDICAL "IRIS" ☎ 213793
Bd. Copou nr. 38, bl. A4, sc. A (vis-a-vis de Grădina Copou)
- ecocardiografie - adulți și copii
- ecografie vasculară și generală
- urologie - consultații și ecografii
- dermatologie
- reumatologie
- medicină internă

ECOGRAF DOPPLER COLOR COMPUTERIZAT ULTRAPERFORMANT

CORPO SAN
Servicii Medicale Mobile
- Consultații medicale la domiciliu
- Internare în spital în caz de necesitate
- Tratamente injectabile
- **Electrocardiograme** și **măsurarea glicemiei** (rezultat imediat), la domiciliul pacientului

NON STOP
Tel. URGENȚE 092 376.370
Programări: 210.410 la telefoanele 212.211

NOU! Cabinet de medicină de familie înscrieri pentru medicul de familie
Informații și programări la tel.: 212.211; 210.410
Program zilnic: 8 - 19
sîmbăta: 8 - 13
CORPO SAN Str. Gării 19 (colț cu str. Uzinei)

Pentru societăți comerciale oferim asistență medicală NON STOP (pe bază de abonament)

Medic primar O.R.L.
Dr. I. CORNEA
acordă consultații și tratamente pentru boli de nas-gît-urechi, la copii și adulți, în Cabinetul Medical "HELICOMED" (Dr. Marin Burlea), str. Străpungerii Silvestru nr. 32 (lîngă Autogară), tel. 217666.
Program: luni, miercuri, vineri - orele 15.00-17.00

TELEFOANE UTILE - CABINETE ȘI FARMACII VETERINARE

INTERSERVICE VET
- CLINICĂ VETERINARĂ ☎ 032/217111, 094-550153
- FARMACII VETERINARE ☎ 032/214983

Program: 8.00-20.00

CABINET VETERINAR
PROVET IAȘI
Str. Smîrdan nr. 93 C
ZILNIC : 9.00 -23.00
Consultații și tratamente la domiciliu
☎ 233.772, 092.376.433 (NON STOP)

CABINET ȘI FARMACIE VETERINARĂ
ANIMAVET
Str. Smîrdan nr. 70
luni-vineri : 8.00 -20.00
sîmbătă-duminică: 9.00-15.00
Consultații și tratamente la domiciliu
☎ 237.874

CABINET DUOVET
Str. Nicolae Gane nr. 25
zilnic : 16-20, sîmbătă: 10.00 - 13.00
duminică - închis
☎ 092555155, 032/214773

SERVICII MEDICALE MOBILE
• consultații • deparazitări • vaccinări • tratamente la domiciliu.
☎ 094396303, 032/138328

FARMACIE ȘI CABINET VETERINAR
SANIVET
- Str. Străpungerii Silvestru nr. 7 (vizavi de „Metropizza Gară")
☎ 032/218465
- Str. Nicolina 4A
☎ 032/224008

luni-vineri : 8.00 - 19.00
sîmbătă: 8.00-15.00
duminică închis

CABINET ȘI FARMACIE VETERINARĂ
SANOVET
Păcurari 116 (vizavi de stația SHELL Păcurari)
zilnic : 9.00 - 20.00
duminică 9.00 - 14.00
☎ 032/259286; 094622730
NON-STOP

WHITE FOX
- CABINET ȘI FARMACIE VETERINARĂ
Străpungerii Silvestru 9
- FARMACIE VETERINARĂ
Păcurari 18
zilnic : 9.00 - 20.00
sîmbătă, duminică 9.00 - 14.00
☎/fax 143241, 094502645, 094279923 -NON STOP

☎ TELEFOANE UTILE: FARMACII

• A.T.I.- PULS
Șos. Națională 194, bl. D
zilnic : 7.30 - 21.00
sîmbăta :8.00 - 20.00
duminica : 8.00 - 18.00
☎ 233.242, 233.223

• THYMUS
Str. Argeș nr. 6, bl. D8 (Al.cel Bun, în spatele Casериei CONEL)
Luni-vineri : 8.00-20.00
sîmbăta, duminică : 8 -16
☎ 154.445

• EUROPHARM
Str. Cerna 1 (Mircea cel Bătrîn)
zilnic : 8.00 - 20.00
sîmbăta : 8.00 - 14.00
duminică: 8.00 -14.00
☎ 224.109

• FARMA LIV
Str. Nicolina nr. 11, bl. A5
zilnic: 8.00 - 20.00
sîmbăta: 8.00 - 20.00
duminica: 8.00 - 14.00
☎ 231.197

• GABRIELA FARM
Str. Păcurari, bl. 582
zilnic: 8.00 - 20.00
sîmbăta: 8.00 - 20.00
duminica: 8.00 - 14.00
☎ 218.473, 216.507, 220.205

• FARMA BEST FLORA NON STOP
Str. Vasile Lupu nr. 108A, bl. G6 (lîngă magazinul FLUX)
☎ 271.962

• FARMACIA IRIS PHYTO PHARMA
Bd. Copou 3 (la parterul Trustului de construcții)
zilnic: 7,15-20,00;
sîmbătă 9,00-14,00;
duminică 9,00-14,00;
☎ 219296

• FARMACIA IRIS PHYTO PHARMA
Șos. Păcurari nr. 43, bl. 545
zilnic: 8,00-21,00;
sîmbătă 8,00-18,00;
duminică 8,00-14,00;
☎ 250337

• FARMACIA PROFARM
str. Carpați nr. 17 (lîngă Poșta din Nicolina)
zilnic: 8.00 - 21.00
duminică: 8.00 - 16.00
☎/fax 224.952

• NOREX PHARM
str. Grigore Ureche nr. 1 (lîngă Tribunal)
zilnic : 8.00 - 20.00
sîmbăta : 8.00 - 16.00
duminică: 8.00 -14.00
☎ 216.382

• BABY FARM
Str. V. Lupu 70-74
luni-sîmbătă : 8.00 - 20.00
duminică: 8.00 - 16.00
☎ 271.357

• FARMACIA PROFARM 2
str. V. Lupu nr. 86 (lîngă magazinul Flux Alimentar)
NON-STOP
☎: 173.122

• REMEDIA
Str. Gării 30
zilnic : 7.30 - 20.00
sîmbăta : 8.00 - 14.00
duminica : 8.00 - 14.00
☎ 146.325

Atenție!

Monitorul vine în întîmpinarea problemelor dumneavoastră cu noi **soluții** (centre de **mică publicitate**)

Alexandru cel Bun — Păcurari — Tătărași

în interiorul magazinului Emi — în interiorul magazinului Hala Centrală — în interiorul magazinului Electronic RGQ — în interiorul magazinului Expo-Confort — în interiorul Casei de amanet Coriolan Aur Smarald

VÎNZĂRI

■ Vînd balast și nisip convenabil. Telefon 094/202797. (4763615)

■ Vînd pui Chow-Chow, vîrsta două luni, deparazitați și vaccinați. Telefon 092/243002. (4763574)

■ Vînd pui Rottwailer, cu acte recunoscute, părinți campioni, talie mare, aspect deosebit, cozile tăiate. Preț negociabil. Telefon 177704. (4763598)

■ SC GER ROM - îmbrăcăminte și încălțăminte second hand import Germania, sortată și ambalată. Livrăm marfă și pe credit în baza prezentării de garanții materiale. Informații tel: 034 - 185.872; 094 - 694741; 094 - 793.556; 094 - 769.112; 034 - 179.471 (BC - 3704583.72.72)

■ Vînd cuptoare panificație pe vatră. Noi. Tel. 092-548.775. (NT-1704563.2.6)

■ **TABLĂ ZINCATĂ SIDEX**

0,4x1000x2000

HIDROIZOLAȚII

Execuție și materiale import. Tel. 092-524.859; 032/125.705; hidro@yahoo.com (NT-7957075.26.26)

■ Importator direct Italia vînd vitrine orizontale și verticale, compresoare ptr. camere și vitrine frigorifice, lăzi frigorifice și supermarket, rotisoare, aragaze, grătare restaurant. Tel. 034 - 118.566; 094 - 173.723; 094 - 868.305. (BC - 3045749.15.15)

■ NOU! DEPOZIT ÎN BACĂU. Acid citric Austria, citrat de sodiu, zaharină, aspartam, gelatină alimentară, emulsii băuturi răcoritoare, dozatoare. Prețuri în funcție de cantitate. Telefon 094 - 594.342 Bacău, str. Turbinei, nr. 4. (BC - 5513212.9.15)

■ Vînd oțel beton PC + OB, toate dimensiunile, la prețul de 6.700 lei/kg. Relații tel. 094/615007; 094/529241. (Vs.5089624.1.10)

■ Vînd linie completă fabricație pufuleți (tip Baia Mare), utilaj industrial omologat, cu randament de 60 kg/oră. Tel. 094 - 813.598. (BC - 5513604.5.6)

■ **Vînd tablă zincată 0,5X1.220X2.000 MM, 16.185 lei/Kg, 155.000 lei coala. Telefon 031/517037. (BT.2278498.4.10)**

■ Vînd făină albă și mălai grisat. Telefon 036 / 823536, 094.204823. (GL - 5878416.1.3.)

■ Vînd vin nobil, 12,5 grade tărie, preț 10.000 lei/litru, negociabil. Relații telefon 035/471686. (Vs.5360964.1.6)

■ Vînd utilaje carmangerie, complete. Tel. 095-860.515. (NT-1704572.2.3)

■ Vînd moară porumb MP1. Fabricație Umaro Roman. Nouă. Preț 33.000.000 lei. Tel. 093-355.046. (NT-17046570-2.2)

■ Vînd PUI o zi, roșii și albi. Cantități mari - asigur transportul. 092.308.328, 037/632.434. (VN-5bf37.1.5)

■ Cuptor PIZZA, friteoză, rotisor, plită, malaxor 100L, scaune, mese, toate noi. Tel. 037/224924, 095.020.836. (VN-6BF24.1.4)

■ Vînd darac lînă (3 buc). Prețuri diferite. Telefon 519513 după ora 16.00. (BT.2278594.1.3)

■ SC "Ersam Impex" SRL, unic distribuitor de măsline în Galați, vinde en gross măsline negre, verzi, verzi cu gogoșari și la casolete. Telefon 094.813011, 036 / 402016. (GL - 6878612.1.2.)

■ Vînd moară de porumb valț Toplis 600 mm. Tel. 033/665.775. (NT-1704584.1.1)

■ Vînd 3 mașini de tricotat circulare (2 Harghita+ 1 Carpați). Tel. 095 - 809.519. (BC - 5513439.1.1)

■ Vînd cherestea uscată pentru tîmplărie, 1.700.000 negociabil. Tel. 034 - 262.043, orele 11.00 - 13.00 și 17.00 - 19.00. (BC - 5513438.1.6)

■ Vînd GATER vertical, deschidere 85 cm, austriac. Informații la tel. 095 - 809.519. (BC - 5513440.1.1)

ELECTRONICE

■ Orice telecomandă pentru televizor (165.000 lei), video, satelit, transformatoare linii, componente electronice. Telefon 092\368868. E-mail: bbrom@pcnet.ro. (B-13)

■ Vînd cuptoare electrice panificație (patiserie), 3 tobe în garanție. Tel. 094 - 546.196. (BC - 5513413.9.10)

■ Vînd soft ptr. decodări și deblocări telefoane mobile. Tel. 092 - 720.693. (BC - 5513632.3.12)

CUMPĂRĂRI

■ Cumpăr cupoane agricole în cantități mari, ofer cel mai bun preț al zilei. Telefon 092/489513; 094/935949. (7730465)

■ Plata pe loc: obiecte argint, tablouri, porțelanuri, statuiete, icoane, timbre, monede, mobilier vechi. Telefon 224481; 092/239008. (4763614)

■ Cumpăr fasole boabe și sămînță de dovleac, la preț avantajos. Tel. 037/236554. (VN-5BF74.1.3)

■ Cumpăr miere de albine. Rel. tel. 039/613855. (BR.R.12319.1.8)

LOCURI DE MUNCĂ

■ S.C. TRIMEC S.A. Iași, șos. Chișinăului km. 1 - Iași angajează conducător auto categoriile C+E, cu minim 5 ani vechime. Relații la sediul unității sau la telefon 132643. (4763621)

■ Locuri de muncă în Israel și Germania pentru: dulgheri, fierari-betoniști, zidari, faianțari, macaragii, șoferi calificați. Tel. 891060 (30.250 ROL-30"). (BR-F6940842.31.07.2000)

■ Angajăm pentru sezon (Eforie Nord) bucătar calificat cu referințe, ospătare. Tel. 891060 (30.250 ROL-30"). (BR-F6940842.31.07.2000)

■ Societate de construcții angajează pentru lucrări în Germania, ingineri și mașiniști constructori cunoscători de limba germană. Tel. 891060 (30.250 ROL-30"). (BR-F6940842.31.07.2000)

■ Recrutăm pentru Israel asistente medicale, menajere, mecanici utilaj greu, sudori CO2 (dioxid de carbon) - autogeni, lăcătuși și constructori. Tel. 891060 (30.250 ROL-30"). (BR-F6940842.31.07.2000)

■ Societate comercială angajează ospătari, barmani, fete pentru piscină. Tel. 891060 (30.250 ROL-30"). (BR-F6940842.31.07.2000)

■ Societate comercială angajează secretară cu studii medii, salariu avantajos. Tel. 891060 (30.250 ROL-30"). (BR-F6940842.31.07.2000)

■ Societate comercială angajează contabil pentru evidența primară. Program flexibil, salariu motivat. Tel. 891060 (30.250 ROL-30"). (BR-F6940842.31.07.2000)

■ **Societate, înscrie / selecționează muncitori calificați / necalificați pentru lucru în străinătate. Comisionul la locul de muncă. Relații la telefon 093.433722, 093.433720. (GL - 3894315.26.52.)**

APOMETRE ABB
Import Germania

- Apometre apartament

400.000 lei, inclusiv TVA și conectori

- Apometre toate dimensiunile
- Contori energie termică

Distribuitor autorizat zona Moldova
MAELVI SRL Piatra Neamț

Relații la tel.: 032 - 22.46.77
Mobil: 095 - 64.22.33

GLOBAL ARTIST
Firmă de impresariat din BUCUREȘTI

Selecționează tinere dansatoare prezentabile profesioniste și neprofesioniste pentru contracte de muncă în țări occidentale ca Elveția, Luxembourg, Austria, precum Japonia și România. Asigurăm pregătirea și perfecționarea artistică + cazarea.
Cerem și rugăm seriozitate.
Tel. firmă 01 - 315.79.37
Mobil.: 094 - 588.070
(BC - 4459838.1.1)

■ CARPATINA agency oferă în regim de urgență contracte de dans ptr. tinere 18-28 ani, în Japonia, Eleveția, Luxemburg (salarii avantajoase). Asigurăm pregătire, costume, cazare, masă. Tel/fax. 01 - 315.60.68; 092 - 70.66.72; str. I.C. Brătianu nr. 44; sc. C, ap. 32, sect. 3 București. (BC - 5870875.1.1)

■ SC GSR SRL Alexandria - unic distribuitor pe zona Moldova a produselor GERMINO SA, cu puncte de lucru în Focșani și Bacău, caută distribuitori în județul dumneavoastră. Relații la tel. 094/780.491 sau 094.152.043. (VN-3698383.1.6)

■ SC Apteros SRL Galați, Domnească nr. 70, oferă contracte dans pentru fete 18 - 26 ani, în Elveția, Grecia, Japonia, Luxemburg, Austria. Relații la telefon 036 / 325040 sau la sediul firmei orele 8.00 - 14.00. (GL - 5878607.1.3.)

■ Salarii, mărci germane, dinari; agricultură, construcții, calificați, necalificați; Serbia, foarte avantajos, locuri limitate; viză asigurată. Înscrieri urgente. Telefonați imediat 036 / 324963. (GL - 5875478.1.1.)

■ ALTEX angajează personal vînzări magazin Iași. Condiții: • studii medii, • vîrsta maxim 35 ani, • domiciliu în Iași. Acte necesare: copie după actele de studii, CV, fotografie recentă. Înscrieri prin fax: 033/230.817; prin poștă: Ștefan cel Mare 6, Piatra Neamț 5600. Telefon 033/210.671. Concurs pe 10 iunie. (NT-P17.1.3)

■ **Firmă din Sydney - Australia caută urgent ospătari, bucătari, barmani, patiseri, brutari și debarasatori. Salariu mediu 2000$ lunar. Telefon 044-892111/18.500 lei/30 sec. (I-22)**

■ **Restaurant din Toronto - Canada caută bucătari, ospătari și brutari. Salariu bun. Telefon 044-892111/18.500 lei/30 sec. (I-22)**

■ **Pensiune privată din SUA caută urgent cameriste, ospătari, recepționeri, instalatori. Salariul bun. Telefon 044-892111/18.500 lei/30 sec. (I-22).**

Saloanele de coafură EXCLUSIV - IRINA SCHROTTER

angajează, prin concurs, coafeze și manichiuristă-pedichiuristă. Relații la telefon 212648 sau 212530. (4763750)

Căutăm director de zonă

pentru dezvoltarea unei activități de transport național și internațional. Cerințe: studii superioare; limba engleză obligatoriu; experiență în domeniul transporturilor și logisticii; spirit organizatoric. Trimiteți C.V. la 01/2324125. (I-10)

■ Firmă italiană angajează confecționere, capabile de a asambla produse textile. Salar avantajos, superior mediei. Relații la telefon 092/723533 sau la laboratorul de confecții din cartier Dancu (bl. A9, parter). (7730381)

■ TEHNOEXPERT S.R.L., producție mobilier și scaune, producție publicitară angajează director marketing, agenți vînzări. Telefon 216621, 210991. (4763453)

■ Companii americane oferă lucru la domiciliu. Trimiteți plic la CP 1015 Craiova. (I22)

■ Angajez 2-3 confecționere cu experiență (zona Bucium, lîngă Hanul Trei Sarmale). Telefon 094/584687. (4763595)

■ Agenția FOREVER INTERNATIONAL oferă contracte deosebite pentru tinere dansatoare amatoare și profesioniste în Japonia, Italia, Elveția, Austria. Asigurăm pregătire și cazare. Telefon 092/758297; 092/758289; telefon/fax 01/2520469, email: forever@pcnet.ro. (B-13)

■ Angajez maistră confecții textile. Ofer salariu patru milioane. Telefon 095/786070; 277593. (4763709)

■ Angajez confecționere, maistră CTC. Telefon 095/786070; 277593. (4763709)

■ **Ai între 6-22 de ani? Te atrage lumea modei și a publicității? Atunci vino la preselecție sîmbătă, 10.06.2000, ora 10,00, la Clubul Salariaților CFR, din Iași. Telefon 032/173952. (7274363)**

■ S.C. DELTACAR S.R.L. angajează economist(stă) cu experiență pentru evidența financiar contabilă a firmei. Telefon 127274. (4763714)

DIVERSE

■ **OFTICOSU'**

Premieră absolută, cu Doru Octavian Dumitru, 8 iunie, ora 20,00, la Casa Sindicatelor. Biletele - la casa sălii. (7730390)

■ Plecări sigure și rapide cu locuri de muncă în Grecia. Telefon 094/987871. (4763748)

■ Vize: Italia, Germania, Olanda. Anglia: URGENT. Rog seriozitate maximă. Acont zero. Tel. 094 - 142.634. (BC - 5513190.20.20)

■ Agenția Arrivo Tour Bacău organizează excursii, viză ind. Austria, Franța, Olanda, Italia, Egipt, Emiratele Arabe, Tunisia. Documentație minimă, fără interviu. Tel. 034 - 180.125; 092 - 356.913. (BC - 4808415.9.20)

■ EXCURSII URGENTE ITALIA, PLECARE 14 IUNIE, ANGLIA, ISRAEL, VIZE IND. SCHENGEN. Tel. 034 - 180.147. (BC - 4808899.9.14)

■ Excursii în Anglia, Franța, Belgia, Olanda, Spania, Italia cu vize individuale. Tel. 034 - 178.270; 092 - 924.322. (BC - 4459948.9.16)

■ Agenția Koster organizează excursii Italia. Închiriează autocare 35,51 locuri. Obținem vize Schengen la urgență. Bilete litoral și munte. Tel. 034 - 11.63.95, 034 - 111.932, 094 - 591.620. (BC - 5870651.8.30)

■ Caut rinichi, grupa AB 4 RH pozitiv; de preferință tînăr. Ofer seriozitate. telefoane 036 / 419126, 095.41320. (GL - 5878403.1.4.)

■ **Plecări urgente în Italia, relații la Geovani. Telefon 094.807408.(SV-1776848-1.7)**

■ Vize, excursii în Norvegia, Suedia, Elveția, Anglia, Egipt, Olanda, Mexic, Franța, Iordania, Italia, Spania, Germania, Spațiul Shengen. Telefon 093-369312 după ora 16.00. (BT.2278490.4.5)

■ Călăuză Italia. Plecare urgentă. Telefon 092-980851. (BT.2278487.3.3)

■ EXCURSII ITALIA, FRANȚA, SPANIA, GERMANIA, OLANDA. ÎNSCRIERI FĂRĂ AVANS. TEL. 094 - 593.864. (BC - 5870641.3.24)

■ Excursie Italia viză individuală, plecare13 iunie, urgent vize Schengen 1 an. Tel. 034 - 178.270; 092 - 924322. (BC - 5513616.3.6)

■ Călăuză Italia. Plecări urgente. Rog și ofer seriozitate maximă. Telefon 092-841701, 094-162456. (BT.2278584.1.4)

■ Călăuzesc Italia. Telefon 095-822344. (BT.2278060.1.4)

■ Solicit invitație sau viză spațiul Schengen. Telefoane 094.121806, 094.173504 sau 036 / 412366. (GL - 3893513.1.1.)

■ Obținem vize individuale pe spațiul Schengen, Elveția și America. 092-510.275; 092-588.260. (NT-1704553.4.6)

■ Facilitez vize Schengen Elveția, SUA, Australia. Fără avans. Rog seriozitate. Tel. 095.626.942. (VN-5bf12.1.3)

OFERTE SERVICII

■ Aplic folie de protecție solară - antiefracție pe parbrize auto, vitrine, balcoane. Tel. 094.532.898. (BV-chit. 1281539-15)

■ **SC execută cele mai ieftine HIDROIZOLAȚII termosudabile, material import. Vindem materiale pentru orice tip de izolații. Seriozitate, calitate, garanție. Deplasare oriunde. Tel. 034 - 183.379, 092 - 347.505. (BC - 4808159.9.12)**

■ **Executăm HIDROIZOLAȚII cu materiale import, cu 5000 lei/mp sub prețul pieței. Calitate, seriozitate, garanție 5 ani. Deplasare în toată Moldova. Tel. 034 - 137.036, 092 - 347.124. (BC - 4808897.5.11)**

■ **ÎNFIINȚĂRI SOCIETĂȚI COMERCIALE**

■ procedură completă: redactare acte; Notariat; judecător delegat; Camera de Comerț; Administrația Financiară; cod fiscal; ștampilă; ■ termen - 15 zile ■ ACTE ADIȚIONALE DIVERSE: ■ puncte de lucru; modificare asociați; sediu; extindere obiect; majorare capital; preluări firme; fuziuni-divizări etc; ■ AVIZE ȘI AUTORIZAȚII DE FUNCȚIONARE-REAVIZARI: ■ aviz principiu și autorizație Primărie; ■ autorizație sanitară; ■ autorizație pompieri; ■ autorizație mediu; ■ autorizație protecția muncii; ■ autorizație firmă luminoasă ■ ÎNFIINȚĂRI FIRME OFF-SHORE ■ CONTRACTE COMERCIALE ■ BIROU AUTORIZAT hotel "Unirea", et. 1, cam. 109. Telefon 117733 sau mobil 092211121, program: luni-vineri, orele 9,00 - 17,00 (0798407)

■ **HELP LINE - Pentru copiii noștri**

■ Puteți primi GRATUIT informații privind alimentația și creșterea sugarului, zilnic, orele 16,00 - 17,00, la tel. 214002. Policlinica "Sănătatea 2000", dr. Iordache Constantin - medic pediatru. (I. 20)

■ **M.V.D. Servicii consulting**

■ ÎNFIINȚĂRI SOCIETĂȚI COMERCIALE (SRL, SA): ■ procedură completă: Notariat, Camera de Comerț, Cod fiscal, Adm. Financiară, ștampile; ■ ACTE ADIȚIONALE-MODIFICĂRI ACTE CONSTITUTIVE: ■ majorare capital social, deschideri puncte de lucru, filiale, sucursale, extinderi al domeniului de activitate, modificări de asociații etc. ■ AUTORIZAȚII ȘI AVIZE DE FUNCȚIONARE: ■ aviz principiu Primărie, Sanepid, Pompieri, Protecția Muncii, Mediu etc.; ■ pentru: birouri, spații comerciale, depozite, spații de producție etc. ■ autorizație firmă luminoasă; ■ REAVIZAREA AUTORIZAȚIILOR DE FUNCȚIONARE. ■ Hotel Unirea, et. 1, cam.107. Tel./fax 212299, mobil 092/212299, 092/395500; ■ pentru autorizații cam. 105, tel. 215015, mobil 092/374899; 092/379369; ■ program 9-19, sîmbătă 9-14. (I-20)

■ **S.C. CORIOLAN AUR SMARALD SRL**

efectuează

- achiziții de aur pentru prelucrat, la 75.000 lei pe gram - echivalent 14 k;
- preschimbarea aurului în aur dentar.

Relații zilnice, la telefon 232001. (I-06)

■ **Reparații frigidere, la domiciliul clientului. Garanție - doi ani. Telefon 145523. (7730281)**

■ Service autorizat t.v., video, video-cam., adaptări sunet, selectoare, pastile video. Garanție. Telefon 110572; 092/477224. (4763585)

PROPUNERI DE AFACERI

■ Distribuitor bijuterii argint și brichete cadou. Prețuri importator. Caut colaboratori. Telefon 036 / 498371, 094.993956. (GL - 5878443.1.1.)

ANUNȚURI SPECIALE

■ Tînăr patron, doresc cunoștință tînăr băiat, aspect fizic plăcut, pentru prietenie. Dacă este necesar îi ofer un loc de muncă și cazare. Tel. 093.406.174. (VN-2BF50.1.10)

MATRIMONIALE

■ Fete la domiciliul tău! Sună la 891888 (30.250 ROL-30"). (BR-F6940842.31.07.2000)

■ Sexy, selecte, superbe oferim companie domnilor generoși. 891888 (30.250 ROL-30"). (BR-F6940842.31.07.2000)

■ Tinere studente fără prejudecăți oferim companie de calitate. 891888 (30.250 ROL-30"). (BR-F6940842.31.07.2000)

LICITAȚII

■ Stațiunea de Cercetare și Producție Viti-Vinicolă Iași, cu sediu în Iași, Aleea Mihail Sadoveanu nr. 48, organizează licitație publică deschisă cu strigare pentru vînzarea de active. Lista activelor și caietele de sarcini se găsesc la sediul unității. Licitația va avea loc la sediul unității pe data de 23 iunie 2000, ora 10,00. Relații suplimentare la telefon 032/219500, interior 21. (4763852)

Sediul redacției
MONITORUL
Str. Smîrdan nr.5
Luni-Vineri: 8.30 -16.30
Sîmbătă: 9.00-12.00

Interior magazin
ELECTRONIC RGQ
Alexandru cel Bun
tel. 216739
Luni-Vineri: 8.00 - 16.00

Interior Magazin
VAMA VECHE
COMVINI SRL
Luni-Vineri: 8.00 - 16.00

Interior Magazin
EXPO-CONFORT
Păcurari,
tel. 250928
Luni-Vineri: 8.00 - 16.00

Interior Magazin
EMI
B-dul Independenței
tel. 213352
Luni-Vineri: 8.00 - 16.00

Interior Magazin
MATERNA
Luni-Vineri: 8.00 - 16.00
Sîmbătă: 9.00 - 12.00

HALA CENTRALĂ
în interiorul magazinului
Luni-Vineri: 8.00 - 16.00

Magazin
1001 ARTICOLE
Podu Roș
Metalo Chimice
tel. 130750
Luni-Vineri: 8.00 - 16.00

Casă de Amanet
Interior
CORIOLAN AUR SMARALD
Tătărași, tel. 272494
Luni-Vineri: 9.00 - 17.00

STAREA CIVILĂ
Interiorul clădirii Stării Civile
Luni-Vineri: 8.00 - 16.00

CENTRE DE PRELUARE A ANUNȚURILOR DE MICĂ PUBLICITATE

Pentru sugestii, reclamații și informații puteți suna la
tel./fax: 271333 int. 121,
orele 9.00-12.00 (luni-vineri).
Duminica anunțurile se primesc numai în caz de urgență, la sediul redacției din str. Smîrdan nr. 5, et. 3, cam. 10, orele 15.00-17.00.

PIERDERI

■ Pierdut acte pe numele Amariei Constantin. Ofer recompensă. Se declară nule. Telefon 212697, 212702.(I-18)

■ Pierdut pekinez în zona Nicolina-Cireșica. Are curelușă la gît. Ofer recompensă. Telefon 178358; 122797. (6831025)

■ Pierdut legitimație de serviciu cu nr. 812/1998 emisă de Primăria Municipiului Iași pe numele Popa Mihai. O declar nulă. (4763710)

■ Pierdut carte de identitate a vehiculului IS.01.YKF cu seria B nr. 015207, pe numele Iacomi Gheorghe. O declar nulă. (4763715)

■ Pierdut chitanțier de la nr. 9860382, factură de la nr. 8057441, ștampilă rotundă, ștampilă dreptunghiulară aparținînd S.C. Agroradu Comexim S.R.L. Le declar nule. (4763718)

MULȚUMIRI

■ Daniela dorește să mulțumească clarvăzătoarei din Galați care prezice trecutul, prezentul și viitorul în zodii. Ea a reușit să mă căsătorească pentru că aveam cununiile legatepe toată viața. Roxana are un har deosebit, rezolvă căsnicii destrămate, cununiilegate, scoate argintul viu, descîntă de frică și oferă talismane de reușită și conntra farnecelor. Roxana a fost și la Nadine Show. telefon 036 / 314121, str. Alexandru Cernatnr 174. (GL - 5878419.1.3.)

■ Mă numesc Elena din Iași și aduc mulțumiri doamnei Maria din Brăila pentru binele ce mi l-a adus în casă. Am fost despărțită 2 ani de zile, dînsa ne-a împreunat cu bărbatul meu după numai cîteva ședințe. Doamna Maria mai vindecă de epilepsie, impotență, argint viu, băutură, mîncărime, desface cununii. Doamna Maria este renumită pentru binele cel face oamenilor și a fost dată la PRO TV, Antena 1 și Prima TV. Dacă doriți să aveți parte de bine, căutați-o pe doamna Maria la tel. 619063 sau în Brăila, str. Oituz nr. 12. (BR-CH.12357.2.2)

■ Gina din Suceava aduce mulțumiri ghcitoarei Roxana din Galați. Prin descîntecele sale a reușit să-mi aducă soțul acasă care plecase de 3 ani cu altă femeie. Mi-a desfăcut ce aveam în casă și a îndepărtat tot răul din viața noastră. Datorită ei sîntem o familie foarte fericită și fără probleme, Doritorii o pot găsi la telefon 036 / 314121. A fost văzută și la Nadine Show. Roxana rezolvă orice problemă legată de farmece, boli de piele, descîntă cu cositor, are leacuri pentru beție, impotență și multe altele. (GL - 5878445.1.1.)

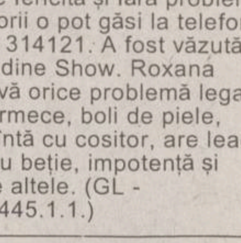

■ Octavian din Botoșani mulțumește doamnei Lenuța din Galați pentru dezlegarea cununiilor și îndepărtarea farmecelor. Ea împacă căsnicii, scoate argintul viu, rezolvă orice. Telefon 036 / 467822. (GL - 5878445.1.1.)

■ Personalul Bibliotecii "Garabet Ibrăileanu", filială a Bibliotecii "Gh. Asachi" mulțumește conducerii Citadin Iași pentru asfaltarea trotuarului din fața instituției. (4763455)

DECESE

✝

Familia anunță cu durere încetarea din viață, după o scurtă suferință, a celei care a fost o bună soție, mamă, bunică, soacră și cuscră -
CONSTANȚA MIHĂILESCU.
Înmormîntarea va avea loc joi, 8 iunie, ora 13.00, la cimitirul "Eternitate". (4763456)

✝

Cu adîncă durere, familia și rudele apropiate anunță trecerea în neființă a celui care a fost, cel mai iubit tată, socru și bunic -
ION CUSIN.
Blîndețea și bunătatea sa ne vor rămîne veșnic în suflete. Dumnezeu să-l odihnească în pace. Înhumarea va avea loc astăzi, 7 iunie 2000, ora 11.00, la cimitirul "Eternitate". (7730409)

CONDOLEANȚE

✝ Colectivul D.T.S.J. Iași este alături de colegul Vasile Istrate la pierderea suferită și transmite sincere condoleanțe familiei îndoliate. (4763622)

✝ Salariații și colegii din S.C. VINIA S.A. Iași sînt alături de doamna Maria Hanganu, în aceste clipe grele pricinuite de moartea tatălui și-i transmit sincere condoleanțe. Dumnezeu să-l odihnească în pace. (4763720)

✝ Colegii și colegele Laboratorului S. C. VINIA S. A. Iași au aflat cu tristețe de moartea tatălui doamnei Maria Hanganu și sînt alături de întreaga familie în aceste clipe. Sincere condoleanțe. Dumnezeu să-l odihnească în pace. (4763720)

✝ Familia Valentin și Elena Isabela Manc ea regretă profund trecerea în neființă a copilului ANDREI DAVID și transmite sincere condoleanțe familiei îndoliate. (4763619)

✝ Colectivul secției sculărie al S.C. NICOLINA S.A. este alături de colega Iulia Olaru la pierderea mamei și transmite condoleanțe familiei îndoliate. Dumnezeu să o odihnească în pace. (4763717)

AGENDA OMULUI DE AFACERI

ETNIS
Distribuitor Vaillant, Bosch și Viessman, vă oferă:
- Centrale și cazane pentru încălzit
- Radiatoare de oțel, aluminiu și fontă
- Rezervoare gaze lichefiate "Shell"

AER CONDIȚIONAT
Proiectare, montaj și garanție 3 ani
Plata în 6 rate lunare
Pînă la 30 aprilie MARI REDUCERI DE PREȚ
Iași - Str. N. Iorga 7D, bl. F5, tel. 032/230113, fax 032/232690, telemobil 094613246, 094554249

ROTHERM
Importator - CE
- Calorifere oțel
- Țeavă multistrat și fitinguri
- Vase de expansiune
- Rezervoare GPL

Prețuri speciale pentru distribuitori
Vînzări en gros și en detail
Iași, Bd. T. Vladimirescu nr. 40 (Bucșinescu)
Tel/Fax: 032/175105, 272340, 093-243670

UNITRADE
Un partener pentru:
- MOBILIER BIROU
- AMENAJĂRI INTERIOARE

Iași, bd. Copou nr. 4, tel. 032/213455, 213456

HERMES UNIVERS IAȘI
comercializeaza
Articole sticlărie
- pahare cu și fără picior pentru apă, suc, vin, whisky, șampanie, scrumiere

Articole inox
- vase sub presiune, cratițe, tigăi, ceainice

ARTICOLE PAPETĂRIE ȘI JUCĂRII
Iași, bd. Chimiei 35, tel. 271569

EN GROSS NOU
- Ciment, plăci azbociment var, ipsos, carton
- Mese și scaune din plastic
- Materiale din plastic pt. uz casnic și gospodăresc
- Tablă zincată

Prețuri minime
Păcurari (vis-à-vis de Postul de Control)

TRAX
Distribuitor zonal CLIMALUX CENTER București
AER CONDIȚIONAT
TADIRAN
(SPLIT, CASETĂ, CENTRALE DE CLIMĂ)
TUBULATURĂ ALP și ACCESORII VENTILAȚIE - CLIMATIZARE
Proiectare, montaj, service
Iași, Splai Bahlui stg. 55B (clădirea CERTEX)
tel. 237.945, 092 516.130, 093 516.722

CENTRE PRELUARE ANUNȚURI MICA PUBLICITATE MONITORUL

VAMA VECHE - Gară
SC COMVINI SRL din Magazinul Vama Veche pune la dispoziție clienților
■ vopsele ■ sticlărie ■ papetărie ■ lustre ■ abajururi ■ haine piele ■ articole sport și pescărie ■ cosmetice ■ mobilă ■ aparatură electro-casnică ■ articole de uz gospodăresc
La prețuri avantajoase
Program: luni-vineri 8.00-20.00; sîmbătă 9.30-17.00; duminică 10.00-13.00
Str. Gării nr. 22, tel. /fax. 032/218236

DAS
Depozit en-gros
MATERIALE ȘI ECHIPAMENTE pentru instalații
(Romstal, Vaillant, ACV, Guillot, Remeha, De Longhi, McQuay, York)
REDUCERI PÎNĂ LA 15%
Iași, str. Aurel Vlaicu 87,
Tel./Fax: 032-175.488, mobil 094/630.512

CASA DESIGN
Distribuitor: Bosch, ACV Belgia, Saunier Duval Franța
- *Centrale termice pe gaz, motorină, electrice*
- *Radiatoare oțel, aluminiu*
- *Materiale pentru instalații*
- *Amenajări interioare*
- *Proiectare, execuție, service.*

Iași, Bd. T. Vladimirescu nr. 59,
Tel.: 032-174565, mobil 094-787234

ELECTRA
Lider național interfoane
INTERFOANE DE ACCES CU CARTELĂ
Plata în rate !
Blocuri, vile, sedii firmă
Bd. Chimiei nr. 8 (Poarta 2 CFS)
Tel. 233.126, luni-vineri:orele 8.00-15.00

EUROPA GROUP
DISTRIBUITOR AUTORIZAT BOSCH, KORADO
vînzări en gros, en detail
- CENTRALE TERMICE
- RADIATOARE
- CLIMATIZARE
- FITINGURI MULTISTRAT

PLATA ÎN RATE
Tel. 032-279300, 094-624399

CORTEX FALTICENI
confectioneaza
prelate
camioane si terase
-materiale Import-
RELAȚII telefon
094580056, 094533980

M.T.C.
vă oferă
- Profile aluminiu, accesorii, utilaje
- Uși de garaj cu telecomandă
- Jaluzele, site pentru insecte
- Gresie, faianță (Italia, Spania)
- Centrale termice (gaz, motorină, lemn, cărbuni)
- Țevi, fitinguri cupru, accesorii pentru instalații
- Calorifere oțel

Relații tel.:032-277163; 094-613225
032-277159

EMI - Bd. Independenței
oferă
produse electrice, electrocasnice, electronice, chimice
Program: luni-vineri 8.00-19.00; sîmbătă 8.00-13.00
B-dul Independenței 19, bl. B1-5,
tel. 032/213352, tel/fax. 117530

INSTALATORUL IAȘI
execută
INSTALAȚII
ÎNCĂLZIRE, SANITARE, ELECTRICE ȘI GAZE, VENTILAȚII, HIDROIZOLAȚII, MONTĂRI MICROCENTRALE
Străpungere Silvestru nr. 26,
tel. 211631, tel/fax: 114054

RADIX SERVICE
comercializează și montează
- CONTOARE APĂ RECE ȘI CALDĂ
- BUCLE MĂSURĂ ENERGIE TERMICĂ
- CENTRALE TERMICE, CAZANE ȘI BOILERE

• Asigurăm servicii de calitate cu garanția echipamentelor și lucrărilor
• Plata în rate
Iași, I.C. Brătianu 20 (sens giratoriu Teatrul Național - intrare prin gang)
tel. 230676, 217590, fax: 230682.

TOFAN GRUP
comercializează:
anvelope și camere auto
(produse de Danubiana și Victoria Florești)
Iași - Bd. Primăverii nr. 72 (lîngă Stația de Salvare)
tel. 032 - 251837, 236257

SC SPIDER ALPIN SRL
- tîmplărie din aluminiu
- amenajări interioare
- mobilier birou
- mobilier comercial
- confecții metalice

Iași, Șos. Nicolina nr. 3-3A,
tel. 032-227934, 094-141920

TEHNOEXPERT
SCAUNE MOBILIER
pentru
snack baruri birouri restaurante
- fast food hoteluri terase
cofetării apartamente baruri
cabinete medicale
DIRECT LA PRODUCĂTOR
Iași, bd. Independenței 11-13
Tel: 032-216621; 210991

VECTRA INVEST SRL
- tîmplărie din aluminiu
- geam termopan
- amenajări interioare

Str. Aurel Vlaicu nr. 86
tel. 094-692936

ELECTRONIC RGQ - Alexandru
• JALUZELE
(producător)
- orizontale (aluminiu import)
- verticale (mat. textil import)
Căutăm agenți/distribuitori
• ELECTRONICE - rate
Program: luni-vineri 9.00-19.00; sîmbătă 9.00-13.00
Bd. Al. cel Bun, bl. D3, parter, tel./fax 032/216739

YV
ALARME
• Recondiționări parbrize
Păcurari 92 (incinta Transmixt), tel: 259.690

RAINBOW
SPĂLĂTORIE - CURĂȚĂTORIE CHIMICĂ RAPIDĂ
ONORĂM COMENZI LA DOMICILIU
program zilnic 8.00 - 20.00
sîmbăta 8.00 - 14.00
Iași, str. Gh. Doja nr. 10, tel: 032/124636

VIZUAL
SCAUNE ERGONOMICE
GARANTIE 1 AN
Tel./fax 032 211517
032 224490

GEMINI COM
Importator
LINOLEUM
MOCHETĂ, TAPET
Iași, Euro Market, stand 58
tel.: 032-222074, int. 145, 094-634733

PRO C.F.C.
DISTRIBUITOR UNIC MOLDOVA
POLYPLAN
pentru: copertine, bannere, casete publicitare, prelate auto
În curînd
AUTOCOLANT sau STIPLEX ?
vînzări en gros și en detail
Iași, str. Uzinei 32,
GSM: 094-59.44.55, 093-308.746

TEC TELECOM
AER CONDIȚIONAT
Iași, Str. Ghica Vodă 14 (în spatele Poliției municipale),
tel./fax: 032/232638, 233910

EXPO-CONFORT
comercializează:
- mobilier pentru sufragerii
- camere de zi
- dormitoare
- camere tineret
- bucătării
- mic mobilier etc.

produse de cei mai renumiți producători de mobilă din țară.
Se pot onora comenzi după cataloagele firmei.
Program: luni-vineri 8.00-16.00
Șos. Păcurari 66 (lîngă R.A.R.), tel./fax 032/250928

MELCRET FONOTERM
Tîmplărie din PVC și aluminiu
Bd. Poitiers nr. 14, tel. 231023

TRIDOM
Producție publicitară
Serigrafie
Șos. Păcurari 71, bl. 478
tel. 032-257168, 094-707935

MARTA COM Focșani
oferă en-gros
TABLĂ ZINCATĂ
0,3 x 1000 x 2000 mm
0,4 x 1000 x 2000 mm
0,5 x 1000 x 2000 mm
CALORIFERE FONTĂ
import CSI
Prețuri atractive!
Tel: 037/623333; 094.537538

GRUPUL DE FIRME ROMFIN
Tîmplărie din aluminiu
B-dul Copou nr. 4, Iași
tel.fax: 214 090

QNET
AER CONDIȚIONAT SAMSUNG
Rate și leasing
- AUDIO-VIDEO
- CALCULATOARE
- IMPRIMANTE

Iași, Costache Negri 60,
tel. 032/276409, 092-349733

CARGO COMPANY SRL
Efectuam transport produse petroliere cu cisterne de 30 t.
Blv. Copou, nr.3
094/704.461

AMANET - Tătărași
CORIOLAN AUR SMARALD
- comercializează bijuterii din aur
- repară bijuterii din aur

Asigură împrumuturi prietenești prin casele de amanet din:
Bd. N. Iorga 59 tel. 232001
str. I. Creangă 7 (Tătărași) tel. 272494
Casa Cărții, parter tel. 217460
Piața Unirii 6 tel. 116110
str. Carpați 14 (Nicolina) tel. 227181
Premii trimestriale: 5.000.000 lei "împrumuturi prietenești"

Oferta săptămînii: tehnică de calcul - birotică

Câștigați optimism îmbrăcând culorile tricoului **EPSON**, *oferit pentru fiecare imprimantă inkjet A4 și laser* **EPSON** *!*

QUARTZ MATRIX
Str. Teodor Pallady 8
Tel.: 21.72.48, 21.72.58
qmatrix@xnet.ro

Pentru fiecare scanner Perfection, **EPSON** *vă dotează cu o sepcuță de protecție !!!*

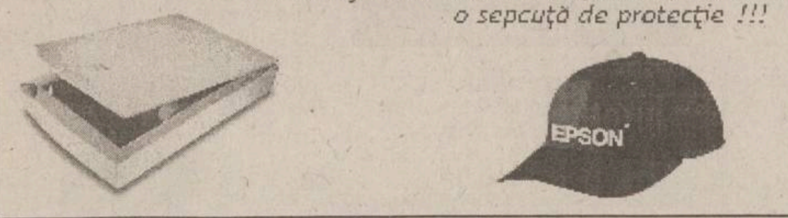

EPSON

EuroBIT SOLUȚIA COMPLETĂ
Calculatoare Service PC
Rețele Programe contabilitate
Complex Comercial Ștefan cel Mare Magazin EXPERT CENTER Tel/Fax: 21.40.10, 21.67.53 092-358006

ECHIPAMENTE XEROX DIGITALE SI ANALOGICE ALB/NEGRU, COLOR
CONSUMABILE SI SERVICE

ECHIPAMENTE XEROX MULTIFUNCTIONALE
GIROS COMPANY
IASI, Sf. Lazăr 45, tel/fax 032-210.872, 237.820
e-mail: giros@mail.dntis.ro

europe online network partner
elcomSky Nou!
Internet via the Sky www.elcomSky.ro www.europeonline.ro
INTERNET direct prin SATELIT!
Trafic nelimitat la numai 15 USD/lună !
Viteza de receptie 400 kbs - 2 Mbs !
Ideal pentru firme, institutii si acasă !
Căutăm distribuitori !
Elcom International SA, Email: info@elcomSky.ro
Info: 063-232244, 094-196819 Vânzări: 063-232244

auto technic
B-dul Păcurari nr. 589 (fostul Coleus), tel. 219291
B-dul Independenței, bl. B1-5, tel. 213101
Vizitați pagina www.autotechnic.ro
... Ne gîndim la dumneavoastră!!!
RATE

624$
BASE
Procesor AMD K6-2/450 MHz
MB Lucky Tech MVP3, 512K, Bus 100
HDD 4.3 Gb Seagate, DIMM 32 MB PC 100
Video AGP 4 Mb S3, FDD 3,5" 1.44 Mb,
Sound Card Yamaha ISA, CD-ROM 48x Philips(40XTEAC)
Monitor 15", Hyundai
Minitower AT 200W
Keyboard Win 95, Mouse&pad,
Boxe 120 W TARGA

660$
BASE
Procesor INTEL Mendocino 466
MB Intel 810 ATX, DIMM 32 MB PC 100
HDD 4.3 Gb Seagate
Video AGP 4Mb on Board
FDD 3,5", Sound Card on Board
CD-ROM 40xPhilips(40X TEAC)
Monitor 15"Hyundai
Minitower ATX 200W
Keyboard Win 95
Mouse&pad, Boxe 120 W TARGA

Configurațiile sistemelor pot fi modificate la cerere.
Prețurile includ TVA și se calculează în leila cursul BNR + 2%.
12 luni garanție pt. sisteme și 3 ani pt. monitoare.
Pentru plata cash beneficiați de un cadou la alegere (CD Box sau căști cu microfon.)

s.c. LORIMAX 2000 IMPEX s.r.l.
IMPORTATOR DIRECT TEHNICĂ DE CALCUL SECOND-HAND
CAUTĂ DISTRIBUITORI:
CALCULATOARE: Pentium II: 500-800 DM
Pentium 75, 90, 100
120, 133, 166, 200 MMX 150 - 400 DM
486 SX33-DX4/100 50 - 100 DM
MONITOARE: VGA, SVGA 14, 15, 17, 21: 50 - 200 DM
CENTRUL DE CALCUL BACĂU
(lîngă Insula de Agrement)
Tel./fax: 034-137544, 094-503637

INFOSERVICE
Cyrix/300 - 333 MHz
AMD K6 2/266 -400 Mhz
AMD K6 3/400 -450 Mhz
PENTIUM II/333 - 450 Mhz
PENTIUM III/ 450-550 Mhz
ISO 9002
Raportul optim CALITATE- PRET
PLATA IN RATE
IMPRIMANTE Canon, HP, Epson, Seikosha
COPIATOARE Minolta Canon
NOI VA OFERIM, DUMNEAVOASTRA ALEGETI !!
Bd. COPOU nr. 4 (Sub Camera de Comert si Industrie Iasi)
TEL./FAX: 211745/ 144718

le modèle
dealer autorizat COMPAQ
Leasing! Rate!
COMPAQ
Presario 7461 $990
K6-2/500, 64MB RAM, 8GB HDD, CDROM, Modem, Sound, 15"Monitor, Windows 98
Presario 5471 $1110
Celeron/500, 64MB RAM, 8GB HDD,DVD, Modem, Sound, 17"Monitor, Windows 98
Presario 7588 $1300
Pentium III/550, 64MB RAM, 13GB HDD, DVD, Modem, Sound, 17"Monitor, Windows 98
Sf. Lazăr 53, tel./fax 239003

UNITRADE SYSTEMS
US UNITRADE SYSTEMS
CALCULATOARE
ESCORT
IMPRIMANTE
EPSON
COPIATOARE
Konica
E-mail: unitrsys@mail.dntis.ro
Str. Anastasie Panu 13-15 (*Escort Land*), tel./fax: 032-218482
Str. Gării nr. 1 (sediu), tel./fax: 032-216412/413

Canon
copiatoare
imprimante
faxuri
consumabile
service specializat
tel:214112

ACE COMPUTERS
dealer autorizat DTK Computer
Sisteme DTK
cu certificat de calitate internațională ISO 9001
AMD
Pentium II
Pentium III
pregătite pentru mileniul III
Imprimante: HP, Canon, Epson
Iași, str. Gr. Ureche 3, bl. W. Mărăcineanu, parter (intrare comună Gelsor)
tel./fax: 032/218360, acecomp@mail.dntis.ro

IN LUMEA CALCULATOARELOR AVETI NEVOIE DE UN PRIETEN !
LIVIUS
> Intel® Celeron™ 466 Mhz
> 32 MB SDRAM
> HDD 4.3 GB UATA66
> CD-ROM 52x, sunet
> monitor BELINEA 15"
> soft: Windows 98
14.499.000 lei !
CADOU UN JOC DE TOP
CANON BJC 1000 color 1.499.000 lei !
CANON BJC 2000 color 1.999.000 lei !
Preturile au TVA inclus.
TOATE ECHIPAMENTELE AU 3 ANI GARANTIE !
LIVIUS SRL IAȘI, str. Fătu 1A, tel/fax:032-11.59.22, 11.22.21, http://www.livius.ro, e-mail: livius@livius.ro

SECOND HAND
Calculatoare 486 (SX, DX) ...de la 22 USD !
Pentium 90, 100, 120 MHz ...de la 90 USD !
Cluj Napoca str. Gh. Bilascu 107 etaj 3, cam 312
064-190950; 192636 094-524658

SHARP
☑ faxuri
☑ copiatoare
☑ consumabile
service specializat
☎ 225.180
Iași, str. Străpungere Silvestru nr. 9
elproma@necomm.ro

AutoCAD 2000 PLATA ÎN RATE
Mechanical Desktop
MATRIX
Autodesk Authorized Dealer
Str. D. Cantemir 1,
tel./fax: 032-231025, 094-645853, 094-645332, www.matrix.ro

ZACH & SON *Magazin: str. Cuza Vodă 54,tel./fax: 21.93.93, 21.98.85*

Cartuș HP 600	*315.000 lei*	*Toner MITA DC 2055*	*180.000 lei*
Cartuș HP 500	*315.000 lei*	*Toner MITA DC 1605*	*180.000 lei*
Cartuș CANON BC 02	*245.000 lei*	*Toner CANON NP 1010*	*72.500 lei*
Cartuș Epson Stylus II	*170.000 lei*	*Toner CANON NP 1215*	*115.000 lei*
Cartuș CANON BC 20	*400.000 lei*	*Toner MINOLTA EP 4300*	*96.500 lei*

NOU!!!
Pentru două produse cumpărate primiți un cadou!!!

Insido Tot ce inseamnă **CONSUMABILE ...**
la cel mai convenabil preț
HP, Epson, Canon
riboane
diskete, CD-uri
Sf. Lazăr 49, tel/fax: 216.940, 237.830

BIS
Tel./fax: 230.800
mobil: 094.767.208, 094.585.718
Str. Ștefan cel Mare (Galeriile comerciale)
Pentium 100-166 Mhz
Dell, IBM, COMPAQ

VECTRA SISTEMS
⇨ CALCULATOARE
⇨ COPIATOARE
⇨ IMPRIMANTE
⇨ FAXURI
⇨ SERVICE
⇨ ÎNCĂRCĂRI CARTUSE
⇨ CONSUMABILE
Hotel Unirea, et. 11, cam. 1113; Tel/Fax: 032/276458
e-mail: vectra@mail.dntis.ro

CALCULATOARE **IMPACT**
care lucreaza...
AMD K6 II 500 + multimedia 277$ Fara TVA
Mendocino 500 326$ Fara TVA
Tel/Fax :032- 217.600
Show Room : Cuza Voda 45

Log-Soft
UN COMPUTER CARE ȚI SE POTRIVEȘTE !
ACEASTA ESTE DIFERENȚA
Și asta nu e tot - la fiecare PC un telefon celular nou
CADOU:
Str A Panu, nr 28
tel 032/211130

Logi.X
orice COMPUTER NOU vă aduce UN BIROU gratuit!
K6 II 450 14.499.000
P II466 Mend 14.999.000
64Mb RAM, HDD 8,4Gb
15" dig. SAMPO, full multimedia
RATE & LEASING
imprimante, componente, accesorii
Bd. ȘTEFAN CEL MARE nr.8 (etaj 2)
Tel/fax 032/218319 094/982071
Pentium 75, 100 133, 166 200
sisteme second-hand BEST QUALITY

Sistem
Amd K6 II 450,
Video 4 Mb AGP
4,3 Gb Hdd
14" Monitor SVGA
390 USD fără TVA
Media Service
Hotel Unirea, et.12
tel. 032/226.000

CARNETUL ZILEI

ROMANIA 1

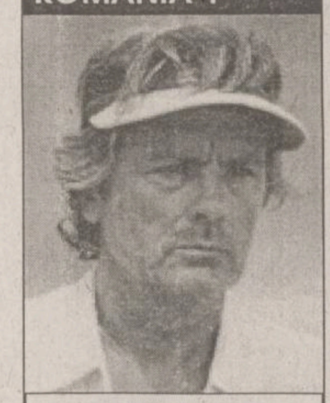

7,00 Matinal national. Duplex Bucuresti - Iasi.
9,00 TVR Iasi. Est expres!
10,00 Hiller si Diller (r), ep. 11
10,25 Agenția de plasare (r)
10,55 TVR Cluj - Napoca.
12,00 Teatrul national de televiziune prezintă: "Căsătorie imposibilă" (r)
13,00 TVR Timisoara. Lumea în miscare; Știri zonale; Asistenta medicală la sate
14,00 Jurnal
14,15 CiberFan. Lumea Internet. Site-uri; România pe Internet

14,30 Ceremonia decernării Premiilor Nationale de Televiziune: Gala APTR, a X-a editie (r)

16,20 O vedetă... populară (magazin folcloric).
17,30 Impas în doi
18,10 Corect!
18,20 Orice e posibil, ep. 15

18,45 Hiller și Diller, ep. 12

19,10 Avanpremiera Știri
19,15 Sunset Beach, ep. 701
20,00 Jurnal. Meteo
20,45 Sport

20,55 Crima (dramă, Franta, 1997). Cu: *Alain Delon*, Manuel Blane. Regia Jacques Deray.

22,25 Jurnalul Academiei Catavencu
22,40 În flagrant
23,15 Jurnalul de noapte

23,30 Lumea dansului. Joaquin Cortes, pasiune gitană (do)

0,30 Turneul de tenis de la Roland Garros (rezumatul zilei)

TVR 2

7,00 Turneul de tenis de la Roland Garros (rezumat)
8,40 Alfred Hitchcock prezintă ... "Capcana" (r)
9,30 Trupa DP 2 (magazin muzical pentru tineret).

10,30 Familia Simpson (d.a.)

12,00 Veni, Video, Vici! Invitatie la dance: "Color Mix", "El Negro", "Stigma", "Fan D"
12,30 Arca lui Noe (r)

13,00 Globul Dragonului (d.a.)

13,30 Nouă mesteri mari: Victor Viesoreanu
13,45 Toti, împreună. Dialog. Emisiune în limba maghiară.
14,45 Stiri

14,50 Turneul de tenis de la Roland Garros: sferturi de finală, masculin

18,30 Telejurnal TVR 2
19,00 Știri bancare și bursiere. Meteo
19,05 Se întîmplă acum

19,40 Toamna bobocilor (comedie, România, 1975). Cu: Marin Moraru, Draga Olteanu Matei, Dumitru Furdui, Maria Ploae, Emil Hossu, Sebastian Papaiani. Regia Mircea Moldovan.

21,15 Mit si istorie. Povesti cu intelectuali (IV)
22,00 Călătorind prin tară.

22,15 Alfred Hitchcock prezintă... "Scena mortii" (SUA, 1965). Cu: Vera Miles, James Farrentino, John Carradine. Regia Harvey Hart.

23,05 Stiri
23,10 Lentila de contact (talk-show de maximă claritate despre confuziile românului)
0,00 TVM. Mesager

PRO TV

7,00 Bună dimineata, Pro TV e al tău!
10,00 Tînăr și nelinistit (r)
10,50 Lege si ordine (r)
11,40 Baby Boom, ep. 3
P(r)oezia. La Eminescu

12,15 Comportamentul animalelor (comedie romantică, SUA, 1989). Regia: Jenny Bowen, Kjehl Rasmussen. Cu: Karen Allen, Armand Assante, Holly Hunter.

14,10 Nemuritorul, ep. 17

15,05 Protectorii (r)
16,00 Tînăr și nelinistit, ep. 1020
16,50 Sens unic
17,00 Știrile Pro TV
Millennium. Clasic și modern
17,30 Viata bate filmul (talk show)
18,20 Dădaca, ep. 112
18,50 Chestiunea zilei pe scurt
19,00 Știrile Pro TV
19,50 Chestiunea zilei pe scurt

20,00 *Fiul panterei roz* (comedie, SUA, 1993). Regia Blake Edwards. Cu: Roberto Benigni, Claudia Cardinale, Robert Davi.

Momente de aur ale Jocurilor Olimpice
21,55 Știrile Pro TV
22,00 Chestiunea zilei cu Florin Călinescu
23,30 Știrile Pro TV. Euro 2000 Profit
P(r)oezia. La Eminescu
Millennium. Clasic și modern
0,00 Lege și ordine, ep. 3
1,00 Dădaca (r)
P(r)oezia. La Eminescu

1,30 Gothic (dramă horror, Anglia, 1987). Regia Ken Russel. Cu: Julian Sands, Gabriel Byrne, Natasha Richardson.

3,00 Știrile Pro TV
3,15 Comportamentul animalelor (r)
5,00 Babylon 5, ep. 70
5,45 Miracolul tineretii, ep. 72
6,15 Viata bate filmul (r)

ANTENA 1

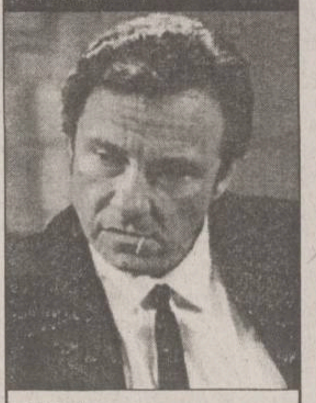

7,00 Observator
7,55 Aerobic Show
8,00 Dimineata devreme
10,00 Știri

10,10 Tot înainte... printre ruine (comedie, Anglia, 1975). Cu: Elke Sommer, Kenneth Williams, Joan Sims, Bernard Bresslaw. Regia Gerald Thomas.

12,00 Rezervatia, ep. 7
13,00 Știri

13,15 Pericol iminent

14,00 Camila
15,00 Scandalul, ep. 50
16,00 Suflet rebel, ep. 53
17,00 Știri
17,25 Labirintul pasiunii, ep. 31, 32
19,00 Observator

20,00 Expusă riscului (thriller, SUA, 1983). Cu: Nastassia Kinski, Rudolf Nureyev, *Harvey Keitel*, Ian McShane. Regia James Toback.

22,00 Observator

22,50 Moloney, ep. 3

23,50 Pericol iminent (r)

1,00 Navarro

2,30 Scandalul (r)
3,15 Suflet rebel (r)
4,00 Labirintul pasiunii (r)
5,30 Trei destine

ACASA

10,00 Știrile de Acasă (r)
10,30 Acasă la bunica (r)
10,45 Căsuta povestilor (r)
11,00 Dragoste și putere (r)
11,30 90-60-90 Fotomodele (r)
12,20 Războiul pasiunilor (r)
13,15 Guadalupe
14,45 Antonella

15,45 *Milady*

16,35 Dragoste și putere
17,00 Căsuta povestilor
Acasă la români
17,15 Acasă la bunica (reteta culinară a zilei)
17,30 Maria Isabel
18,30 Știrile de Acasă
Vremea de acasă

19,05 Războiul pasiunilor

Vremea de acasă
20,00 90-60-90 Fotomodele
Vremea de acasă
21,00 Femeia vietii mele

22,00 Cinemateca de acasă: "Vin miresele" (dramă, Iugoslavia, 1978). Regia Emir Kusturica. Cu: Milka Kokotovic, Miodrag Korostovic, Bogdan Diklic.

23,20 Acasă la români (r)

PRO TV INTERNAȚIONAL

0,00 Știrile Pro TV
1,00 Chestiunea zilei pe scurt
1,10 Chestiunea zilei cu Florin Călinescu
2,50 Revista presei cu Neculai Constantin Munteanu
3,00 Știrile Pro TV
3,10 Profit (emisiune de informatii economice)
3,15 P(r)oezia
3,20 Profesiunea mea: Cultura (r)
4,15 Acasă la bunica (reteta culinară a zilei)
4,30 Viata bate filmul (talk show)
5,15 Acasă la români (emisiune de muzică populară)

5,30 Doctorul casei (emisiune medicală)

6,00 Știrile Pro TV
6,30 Știrile de Acasă
7,00 Bună dimineața, Pro TV e al tău!

HBO

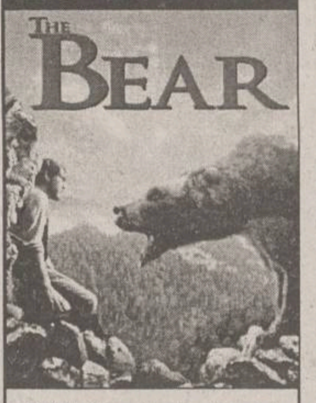

10,00 Nu poti uita trecutul (dramă, SUA, 1996). Regia Steven Schachter. Cu: Patty Duke, Tracey Gold, David Ogden Stiers
11,30 Drumul spre Hollywood (dramă, "Star Maps", SUA, 1997). Regia Miguel Arteta. Cu: Douglas Spain, Efrain Figueroa, Kandeyce Jorden
13,00 Pe urmele unui criminal în serie (thriller, "Papertrail", SUA, 1997). Regia Damian Lee. Cu: Chris Penn, Michael Madsen, Terri Hawkes, Lloyd Adams
14,30 Crimă nepedepsită (comedie, SUA, 1994). Regia Harvey Miller. Cu: Dan Aykroyd, Lily Tomlin, Jack Lemmon

16,00 Al 13-lea an (aventuri, "The Thirteenth Year", SUA, 1999). Regia Duwayne Dunham. Cu: Chez Starbuck, Justin Jon Ross, Courtnee Draper

17,30 Comedia răzbunării (comedie, SUA, 1998). Regia Malcolm Mowbray. Cu: Sam Neill, Helena Bonham-Carter
19,00 Cinema 785
19,30 Avionul groazei (thriller, SUA, 1997). Regia Mike Robe. Cu: Robert Urich, Annette O'Toole, John de Lancie

21,00 *Ursul* (aventuri, "L'Ours", SUA, 1988). Regia Jean-Jacques Annaud. Cu: Tcheky Karyo, Jack Wallace, Andre Lacombe.

22,30 Stargate SG-1: Venin (s)
23,15 Michael Collins (dramă, "Michael Collins", SUA, 1996). Regia Neil Jordan. Cu: Liam Neeson, Julia Roberts, Stephen Rea, Aidan Quinn, Alan Rickman.
1,30 Club Wild Side (erotic, SUA, 1999). Regia Lawrence Unger. Cu: Jason Schnuit, Brande Roderick, Monique Parent

PRIMA

7,00 Milagros (r), ep. 38
8,00 Taifas (magazin matinal)
13,00 Milagros, ep. 39
14,00 Cinemagia (r)
14,30 Exploziv (r)
15,00 Viper (r), ep. 46
15,55 Clip Art

16,00 *Salvați de clopoțel* (s)

17,00 Viper, ep. 47
17,50 Cronica cîrcotașului (haz de necaz)
18,00 Focus (știri)
18,30 Impact
19,00 Cronica cîrcotașului (haz de necaz)

19,10 Cavalerul rătăcitor, ep. 12

20,00 Mîna destinului 2 (dramă, SUA/Anglia, 1989). Cu: Ben Cross, John Glover, Sarah Jessica Parker, John Travolta. Regia Ian Sharp.

21,50 Cronica cîrcotașului (haz de necaz)
21,58 Știri pe scurt. Meteo

22,00 Style

23,00 Detectivi de elită, ep. 65
23,55 Clip Art
0,00 Focus (r)
0,30 Impact (r)
1,00 Cronica cîrcotașului (r)

TELEM'

14,00 Desene animate
15,00 Puterea focului (r)
16,30 Documentar
17,00 Problemele orasului
19,00 Club "M" (divertisment)
20,00 Desene animate

20,30 Ringul de foc I (actiune). Cu: Maria Ford, Vince Murdacco. Regia Richard W. Munchkic.

22,00 Tele Obiectiv

22,30 Născut în America (actiune). Cu: Joey Travolta, Andrew Zeller, Robert Gallo, endy McDonalds. Regia Raymond Martino.

0,00 Film artistic

TV EUROPA NOVA

7,00 Știri
7,10 Bună dimineata, România
9,00 Fereastra deschisă - matinal
10,00 Știri
10,15 Teleshopping
10,30 Economic ABC (r)
10,45 Gura lumii (r)
11,00 Senzational cu Dan Diaconescu (r)
12,00 Măstile puterii (r)
13,00 Ora unu a venit
14,00 Primul pas (r)
15,00 Teleshopping
15,30 Post Meridian
17,00 Film documentar
18,00 Videoclip
18,10 Puzzle - concurs de cultură generală
18,30 Infonova
19,00 Telejurnal
19,45 Economic ABC
20,15 Film documentar
21,00 Senzational cu Dan Diaconescu

22,00 Reporter Tele 7

22,30 Telemedicina
0,00 Nopti albe
1,00 Ora unu a venit
1,10 Concert
1,45 Telejurnal
2,30 Economic ABC (r)
2,50 Gura lumii (r)

DISCOVERY

10,00 Jurassica: Cimitirul african, partea a II-a (Ro)
10,30 Salvati animalele (Ro)
11,00 În căutarea unor lumi dispărute: Machu Pichu (Ro)
12,00 Ora stiintei: Mersul pe apă (Ro)
13,00 Dezastre: DC 10 (Ro)
13.30 Vînătorii de fantome: Pilotul-fantomă (Ro)
14,00 Automobile în top: Maserati (Ro)
14,30 Primele zboruri: Elicopterul (Ro)
15,00 Stiința imposibilului: Sfîrșitul lumii (Ro)
16,00 Aventuri la pescuit cu Rex Hunt (Ro)
16,30 Povestiri despre supravietuire în Australia (Ro)
17,00 Aventuri la pescuit cu Rex Hunt (Ro)
17,30 Discovery astăzi
18,00 Echipa timpului: Insula Isley (Ro)
19,00 Viitorul automobilului (Ro)
20,00 Creaturi fantastice: Spiridusii (Ro)
20,30 Discovery astăzi (Ro)
Topul documentarelor
21,00 Mumii de animale (Ro)
22,00 Blestemul lui Tutankamon (Ro)
23,00 Secretele piramidelor (Ro)
0,00 De la Remagen la Elba (Ro)
1,00 Constructorii de schele (Ro)
2,00 Legendele istoriei: Rasputin (Ro)
2,30 Discovery astăzi (Ro)
3,00 Echipa timpului: Insula Isley (Ro)

RADIO TRINITAS

6,00 Rugăciunea de dimineată
6,15 Psalmi
6,30 Stiri
6,35 Viata Cetătii (Informatii utile, Rubrică economică, Curier legislativ, Sfatul medicului.)
7,30 Stiri
7,35 Viata Cetătii (Actualitatea, Concursul diminetii, Rubrica rutieră, Reteta zilei, Revista presei, Agendă culturală, Avanpremieră)
8,30 Stiri
8,35 Cuvîntul care zideste (Lectură biblică, Sinaxar, Cateheză, Exegeză)
9,00 Sfînta Liturghie - transmisiune directă de la Catedrala Mitropolitană
11,00 Viata bisericii (reluare)
12,00 Calendar muzical
12,30 Stiri
12,35 Muzică bizantină
13,00 Concert de prînz (muzică clasică)
14,00 Actualitatea - emisiune informativă
14,30 Muzică bisericească corală
15,00 Fenomenul religios (reluare)
16,00 Vecernia - transmisiune directă de la Catedrala Mitropolitană
17,00 Paraclisul Cuvioasei Parascheva
18,00 Muzică populară
18,30 Valori culturale românesti
19,30 Stiri
19,35 Povesti
20,00 Folclor muzical românesc
20,45 Actualitatea ieseană - Sinteza zilei
21,05 Cuvîntul care zideste (reluare)
21,30 Mărturii duhovnicesti
22,30 Concert de seară (muzică clasică)
23,30 Rugăciunea de seară
0,00 Miezonoptica
1,00 Armonii nocturne - Mari epoci muzicale

Radio CONTACT

05:00 -08:00 BUNA DIMINEATA (LUPTA CU SOMNUL) - cu LAURA IVANCIOIU si RAZVAN POPESCU
Emisiune matinala
08:00 -10:00 ZONA 810 - cu TUDOR FLOREA
Zona 810 - o Zona ciudata in care orice se poate intampla, o Zona pe care o astepti si maine , o Zona in care intri si esti in fiecare zi ... de la 08:00 dimineata la 10:00 .
10:00 -12:00 TOVARASII MEI - cu POHRIB , SARPE si FURDUI
12:00 -17:00 CONTACT FM - cu DIANA BESMECIUC, ADRIAN TUDOR, LIANA STANCIU, SORIN MOCANU, TONI TESIU, DOMINIQUE IANCU
Program de divertisment:muzica non-stop, concursuri, informatii diverse (in special din show-biz)
17:00 - 19:00 MUZICA PE SUFLETUL TAU - cu ANDREEA IONESCU
Un program muzical interactiv, in care fiecare piesa are povestea ei
19:00-22:00 SEARA DE SEARA
Emisiune definita ca remediu contra plictiselii:Muzica si dedicatii sosite la 11.33.42 , 01.411.77.97 sau 01.411.86.96
20:00-20:15 FANTA FIESTA - cu RALUCA MOIANU si ADRIAN POPESCU
Pastila zilnica de "latino" si distractie - de care n-ai cum sa scapi ! Pentru ca Fanta la distractie se cunoaste !
22:00 - 24:00 FAIR-PLAY - realizator RAZVAN DUMITRESCU
Emisiune de dezbateri economice si socio-politice, personalitati invitate in studio, ascultatorii pot adresa (in direct) intrebari realizatorului si invitatilor sai
24:00 - 01:00 LA CEAS DE BLUES IN DELFINARIU - cu A.G. WEINBERGER
Un amestec de Blues si fantezie la miez de noapte...O emisiune interactiva care se adreseaza celor predispusi spre filosofie, indiferent de varsta
CONTACT STIRI:(buletine de stiri de aprox 4 min) Din ora in ora , de la 05:30 la 22:30

RADIO NORD - EST

6.30 - 10.00 Micul dejun
Emisiune matinală de informatii și muzică, știri din actualitatea locală, informatii utilitare, horoscop, informatii economice, relatări, interviuri în direct, concursuri (6.00-6.30; 8.00-8.15 Buletinul de știri și programul Actualitatea preluate de la BBC; 8.45 - Scafandrul de Bahlui - rubrică de Cătălin Mihuleac; 9.15 Alo, Generatia Sto?! - telefonul care te surPRINDE - rubrică de Daniel Buzdugan și Octavian Tudorache)
Realizatori: Cătălin Elisei și Gabriel Avasiloaei
10.00-14.00 4 ore'n SCHIMBUL DOI
Timp de patru ore în contact direct cu viata orasului: informatii din actualitatea locală, editorialul zilei, concursuri și muzică (11.00-11.15 - BBC; 12.35 Scurtă istorie; 13.15 Alo, Generatia Sto?! - telefonul care te surPRINDE - rubrică de Daniel Buzdugan și Octavian Tudorache)
Realizator Alina Balas
14.00-14.30 BBC: Buletinul de stiri și Actualitatea
14.30-18.00 După amiaza cu Leo
Informatii sportive (14.45), știri, interviuri, concursuri, muzică
Realizator: Cristi LEOnte
17.00 Puls Nord Est - cel mai important grupaj informativ al zilei:
17.45 Scafandrul de Bahlui - tabletă de Cătălin Mihuleac
18.00-18.30 BBC: Buletinul de știri și Actualitatea
18.30-21.00 Buzduganul de seară
Emisiunea de divertisment: muzică și concursuri; 18.35 Scurtă istorie
21.00-21.30 BBC: Buletinul de știri și Actualitatea
21.30-22.00 Puls Nord Est - editia de seară (știri, reportaje, interviuri, relatări din actualitatea local si natională)
22.00-24.00 Clasic Top 10. Realizator: Sandi Leonties
0.00-5.30 Noapte de blues și jazz

Oferta săptămînii: TELECOMUNICAȚII

Tec Telecom
Str. Ghica Vodă nr. 14, Iași, Tel/Fax: 032-232638, 233910, email: tectel@mail.dntis.ro
NOI SPUNEM ZERO DISTANȚELOR !
INSTALARE ȘI SERVICE
centrale telefonice | rețele structurate | alarme antiefracție | sisteme video

dialog
Dialog îți deschide porțile comunicării
* **a 7-a lună abonament gratuit !**
* cadouri la conectare (huse sau încărcătoare auto).
* telefoane la prețuri începînd cu 1.000.000 lei (fără TVA)
Tec Telecom Str. Ghica Voda nr. 14 Tel/Fax: 032-233910 , 032-232638

O lună de abonament gratuit !
dialog
GIROS COMPANY
* conectare gratuită
* telefoane la preturi atractive
* cel mai mic abonament GSM
soluția comunicării perfecte
str. Sf. Lazăr nr.45 tel. 032-210872 , 237820
2000 MILENIUL DIALOGULUI
4$ DIALOG INEDIT

Girexim
* conectare gratuită
* a 7-a lună din abonament oferită gratuit
* telefoane de marcă Siemens, Philips, Bosch, Sony, Panasonic, Alcatel
* preturi atractive începînd de la 36 USD
4$ DIALOG INEDIT **Sistem propriu de rate** dialog
Gavril Muzicescu 7A, parter, tel: 215981; Independenței D1, tel: 111257; program: 9-19, sîmbăta: 9-13

dialog 4$ DIALOG INEDIT *Fără TVA.

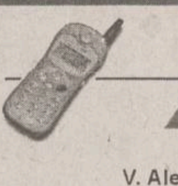

Alcatel OTE db
Nokia 5110
lè modèle
dealer autorizat
V. Alecsandri 11-12 tel/fax 032 211664
Sf. Lazăr 53 tel/fax 032 239003
Conectare gratuită. O lună de abonament gratuit.

dialog
îți deschide porțile comunicării
abonează-teși beneficiezi de 1 lună de
abonament gratuit
și reportarea minutelor neutilizate
RATE!
* telefoane de la **64 $** (fără TVA) !
Amateos în **dialog** permanent cu Dvs. !
Str. C. Negri 62, tel. 094-644667, 032-212697
Str. Șt. cel Mare, Galeriile Comerciale, tel. 230800

GON
Servicii de radiocomunicatii
Proiectare in radiocomunicatii
Comercializare echipamente de radiocomunicatii profesionale Motorola
Service radiocomunicatii Motorola
Iasi, str. Moara de Foc 35, et.5, tel. 032-251712, 250179

4$ dialog
Telefoane la prețuri **excepționale**:

MOTOROLA DB 358	1.250.000 lei
MOTOROLA CD 930	2.250.000 lei
PANASONIC GD 30	2.250.000 lei
PHILIPS SAVY	1.350.000 lei
ALCATEL OTE DB	1.550.000 lei
NOKIA 5110	2.150.000 lei

CONECTARE GRATUITĂ
* Prețurile includ TVA
HALLEY Wireless Communication
B-dul Ștefan cel Mare și Sfînt 13 (vis-a-vis de Casa Modei) tel./fax 032-276004

Telefoane celulare GSM
Posibilitate de plată în RATE - Avans 10%
NOKIA 5110, SIEMENS C10
ALCATEL OT MAX
Oferta CONNEX 2 mai-2 iulie
Prima lună fără abonament
Gama completă accesorii
TEKO INVEST dealer autorizat CONNEX
Iasi, Sf. Lazăr nr. 53; ☎ 233553, 092.234030

STATII RADIO
MOTOROLA YAESU
- posibilitati de leasing -
S.C. LOG-SOFT S.R.L. Str. A.Panu 28, tel. 032/211130

Suntem experți în scoruri!
Avem cele mai bune "scoruri"
la telefoane mobile și accesorii GSM
pe toată perioada EURO 2000
19$* ERICSSON A1018s
69$* NOKIA 5110
Împreună cu oferta CONNEX 2mai - 2iulie
PRIMA LUNĂ FĂRĂ ABONAMENT
* Preț fără TVA. Oferta e valabilă numai cu conectare la rețeaua CONNEX în limita stocului disponibil. Prețurile sunt valabile pentru abonamente de tip Classic, Personal, Business și Club.

EuroBIT
Iași, Str. Cloșca, nr.6
Tel-Fax: 032-216.752, 216.753
EXPERT CENTER

La LOG-SOFT se poarta MINI...**PRETURI**
BOSCH 608 **19$***
MOTOROLA db **24$***
OFERTA CONNEX (01 mai - 02 iulie)
PRIMA LUNA FARA ABONAMENT!
Log-Soft dealer autorizat CONNEX
Str A Panu. nr 28, tel 032/211130, 092/376367
*) Pret fara TVA. In limita stocului si numai cu conectare la reteaua CONNEX. Oferta nu este valabila pentru serviciile CONNEX DATE si FAX

Ofertă Excepțională
Nokia 5110 **85$***

Ericsson A 1018S **39$***
Oferta Connex: prima lună fără abonament pînă pe 2 iulie
* prețurile nu includ TVA. Ofertă valabilă numai cu conectare la rețeaua Connex, în limita stocului disponibil
COMAT
Șos. Păcurari 589 (fostul Coleus) Tel./fax: 162.279, mobil 093.25.98.52
B-dul Ștefan cel Mare nr. 8, parter, tel./fax 211.790, mobil 092. 26.21.23
dealer autorizat CONNEX

Medvedev îi atacă pe englezi

Tenismanul ucrainean Andrei Medvedev a fost foarte nervos după înfrîngere

Deși a avut de partea sa un public vulcanic, decis să facă totul pentru favorit, Cedric Pioline (nr. 6) nu a obținut luni seara calificarea în sferturile de finală ale turneului de la Roland Garros, el fiind depășit în optimi de rusul Marat Safin (nr. 12), cu 6-4, 1-6, 6-3, 7-5. După partidă, Safin și-a cerut scuze, el afirmînd că ***„îmi pare rău că am eliminat ultimul reprezentant al Franței, dar este normal să-mi doresc calificarea. Sînt foarte bucuros de faptul că am ajuns pentru prima dată în carieră în sferturile de finală ale unui turneu de Grand Slam“***. Cu excepția setului secund, partida a fost dominată destul de clar de Safin, rusul avînd cinci mingi de meci în ultima parte. Trei dintre acestea au fost irosite la scorul de 6-5 și 40-0, dar în cele din urmă Marat s-a impus, Pioline returnînd o minge decisivă în fileu. ***„După ce am ratat acele trei mingi, eram foarte nervos și mă gîndeam deja că urmează un al cincilea set. În ceea ce privește publicul, cred că este foarte frumos faptul că și-a încurajat favoritul. Din păcate, însă, în unele momente, s-a cam depășit limita, cu fluierături în timpul schimburilor de mingi“***, a încheiat Safin. În al doilea meci din optimi disputat luni și care s-a putut încheia, finalistul de anul trecut, Andrei Medvedev (Ucraina), a fost umilit de actualul lider ATP, suedezul Magnul Norman (cap de serie nr. 3): 6-0, 6-4, 6-2, după doar o oră și jumătate de joc. Primul set a fost practic fără istoric, încheindu-se în 20 de minute. Singura tresărire a ucraineanului s-a înregistrat în partea secundă, dar tot Norman a avut cîștig de cauză. În ultimul set, la scorul de 4-1, partida a fost întreruptă, din cauza ploii, iar cînd norii s-au mai îndepărtat disputa a continuat, dar nu a mai durat mult, șapte minute fiindu-i de ajuns suedezului pentru a cîștiga. După ce a explicat că nu putea realiza mai mult, dînd vina pe condiția fizică, Andrei Medvedev s-a lansat într-un atac deosebit de violent la adresa organizatorilor următorului turneu de Grand Slam, cel de la Wimbledon. El a susținut că aceștia îi tratează pe jucători ***„ca pe niște gunoaie. Poate că alți tenismani cred că acest turneu este cel mai tare, dar eu nu sînt de acord cu ei. Dacă peste tot, la toate competițiile, ar fi la fel, poate ne-am obișnui. Însă la Australian Open ești respectat, la US Open sau Roland Garros la fel. Singura problemă o reprezintă turneul de la Wimbeldon, unde sînt doar snobi, care au propriile reguli și tradiții. Există cîteva excepții, cîțiva jucători respectați. În rest, ceilalți sînt tratați foarte urît. Acolo, în cel mai bun caz, ești ignorat. Din păcate, cred că nu se va schimba nimic din acest punct de vedere în viitorul apropiat, cel puțin cît voi mai juca eu“***. Ultimele două meciuri din optimi, începute luni și întrerupte de ploaie și de întuneric, s-au încheiat ieri cu rezultatele: Franco Squillari (Argentina) - Younes El Aynaoui (Maroc, nr. 15) 6-4, 6-1, 6-3; Albert Costa (Spania) - Lleyton Hewitt (Australia, nr. 9) 6-3, 4-6, 6-2, 6-4. Sferturi: Gustavo Kuerten (Brazilia) - Evgheni Kafelnikov (Rusia) 6-3, 3-6, 4-6, 6-4, 6-2.

Feminin, sferturi: Martina Hingis (Elveția, nr. 1) - Chanda Rubin (SUA) 6-1, 6-3; Arantxa Sanchez-Vicario (Spania, nr. 8) - Venus Williams (SUA, nr. 4) 6-0, 1-6, 6-2.

„Nu poți să pleci la un drum și să-ți propui locul doi“

■ *declară Dan Cornel, vicepreședintele CSPolitehnica*

De cîțiva ani buni handbalul masculin ieșean trăiește cu speranța revenirii în primul eșalon, însă, de fiecare dată, obiectivul propus de conducători n-a avut sorți de izbîndă. Chiar dacă mai mult artificial, în sezonul recent încheiat Politehnica a lăsat impresia că s-ar putea implica și mai mult în ecuația promovării însă rezultatul a fost din nou unul negativ, rezolvat chiar după prima etapă a returului. Despre ce-a fost și (eventual) ce va fi am încercat să aflăm de la vicepreședintele clubului Politehnica, prof. Dan Cornel.

-Cum s-a făcut de iar s-a ratat obiectivul echipei masculine de handbal?

-Neîndeplinirea obiectivului a venit ca urmare a abandonării echipei de către sponsorul cu care s-a plecat la drum. Turul campionatului a fost mai dinamic, a fost mai bine pregătit și jucătorii au fost motivați în acest sens. Vorbim aici de lunile septembrie și octombrie, pentru că apoi au intervenit probleme în acordarea drepturilor bănești către jucători și poate de aici o lipsă de motivație din partea lor.

-Și totuși returul a fost mai mult decît neconvingător.

-Adversarul cel mai valoros ne-a fost încă din start Galatiul (n.r. - echipă care de altfel a și promovat), însă menținerea în frunte a fost posibilă chiar și înaintea partidei din prima etapă a returului, cea cu Uztel, la Ploiești. O victorie acolo ne putea menține în cursă.

-Eșecul de la Ploiești a însemnat imediat și divorțul oficializat între echipă și sponsor. Totuși, a fost realist obiectivul propus în condițiile în care sponsorul a venit cu doar două săptămîni înaintea începerii campionatului?

-N-a fost realist, dar aceasta a fost condiția pe care sponsorul ne-a pus-o în momentul semnării colaborării. Din păcate, nu am reușit să facem nimic în privința lotului de jucători, parte din cei care puteau fi cooptați avînd deja angajamente cu alte echipe. În plus, am mai și pierdut doi jucători de valoare: pe Cornel Aanicăi care plecase deja în Italia și pe Eugen Păscutoi, care n-a putut fi convins să renunțe la plecarea în Franța. Putem spune acum că n-am avut nici lot dar nici bani pentru promovare.

-A fost schimbarea cuplului de antrenori în plin sezon un pas bun?

-Cînd au demarat lucrurile s-a pus problema numirii lui Iulian Hatură în funcție însă am ajuns la o înțelegere în sensul că era riscant să schimbi antrenorii cînd mai rămăseseră cîteva zile pînă la începerea campionatului. Schimbarea produsă după eșecul cu Flacăra Moreni a fost impusă de sponsor.

-Își reproșează ceva clubul Politehnica privind ratarea obiectivului propus?

-Clubul n-a putut face mai mult decît a făcut, pentru că atît i-a permis buzunarul, știut fiind faptul că între bugetul solicitat și cel acordat de la minister există diferențe.

-Vom vorbi din nou în toamnă de promovare?

-Nu pot să pleci la un drum și să-ți propui locul doi sau trei. Sînt de acord cu faptul că o promovare se pregătește doi ani dar nu am avut posibilitatea. De aceea am încercat și vom încerca să facem totul din mers, deși este foarte greu.

-Mizați pe găsirea unui nou sponsor?

-Mai degrabă vom aborda soluția grupului de sponsori. Discuțiile au demarat în mare și vor fi purtate în continuare. Au fost și pînă de curînd cîteva persoane atrase de antrenorul Hatură care au ajutat echipa în ultima parte a campionatului. Vom mai încerca să găsim și pe alții, pentru a pune la punct strategia privind sezonul viitor.

-Aveți în vedere și întărirea lotului?

-Sigur că da, deși va fi greu, în condițiile în care e penurie de valori în țară și cei care mai apar sînt luați în vizor imediat de echipele de frunte din prima divizie. Am purtat deja discuții și încercăm să aducem la Iași juniori de valoare de la Vaslui și Suceava.

-Pot spera ieșenii încă un an că vor avea din nou o echipă în elită?

-În afara echipelor care s-au bătut pentru promovare sezonul recent încheiat, cred că va emite pretenții și Tractorul Brasov, una dintre retrogradate și care probabil va fi repartizată în grupa noastră. Vor fi probabil din nou 3-4 echipe cu gînduri la promovare. În ceea ce ne privește totul va depinde de sponsori și de bugetul pe care-l vom primi la club. **(a consemnat Lucian MINUȚ)**

Atleții au terminat joaca

■ *Ivan Pedroso vizează recordul mondial* ■ *Kuzenkova aruncă mănușa Mihaelei Melinte* ■

Din palmaresul lui Ivan Pedroso lipsește doar titlul olimpic

Cîteva concursuri desfășurate în ultimele zile, în Europa, au scos la rampă o serie de protagoniști ai viitoarelor Jocuri Olimpice, care nu și-au arătat prea mult veleitățile pînă acum. Dar cum Marele Premiu este deabia la început (primele concursuri ale ediției 2000, din Africa de Sud, Australia, Japonia și Brazilia au avut o slabă participare), ne așteptăm la alte performanțe de valoare în lunile ce urmează.

O caravană de atleți de frunte a făcut o haltă în Cehia, înainte de a participa la tradiționalul circuit german din luna iunie. Dar, în concursul de la Ostrava, vedetele au fost localnicii. Săritoarea ***Zuzana Hlavonova*** este cea de-a doua atlete care a trecut 2 metri la înălțime în acest an (după Venelina Veneva, din Bulgaria). Trebuie să amintim că, recent, și ***Monica Dinescu*** a reușit să-și îmbunătățească recordul anual, sărind 1,98 m la Tunis. Tot la Ostrava, sulițașul ***Jan Zelezny*** și-a reacoperit în fapte dorința de a reveni în fruntea ierarhiei, reușind pentru a doua oară să arunce „obiectul“ peste 90 de metri (mai exact, 90,56 m). Dintre atleții străini, o bună impresie au lăsat brazilianul ***Eronilde de Araujo*** (48,93 s pe 400 m garduri), kenyanul ***Patrick Konchellah*** (1:45,42 pe 800 m) și americanul ***Kevin Toth*** (21,17 m).

În Germania, la Jena, performanțele au fost și mai valoroase, la rampă apărînd atleții cubanezi. Prinzînd o încercare cu vînt perfect, ***Ivan Pedroso*** (dublu campion mondial) a reușit un formidabil salt de 8,65 m, depășind cu aproape 20 cm vîrful anterior al sezonului, deținut de americanul Melvin Lister. Pedroso, care se antrenează pentru Olimpiadă chiar în apropiere de Jena, nu își ascunde dorința de a bate în acest an recordul mondial (8,91 m) care aparține de aproape un deceniu americanului Mike Powell. El a fost secondat cu brio de compatriotul Luis Meliz, care a reușit 8,43 m. La proba similară feminină se aștepta victoria localnicei Heike Drechsler (născută chiar la Jena), dar veterana germană, deși s-a autodepășit, cu o șaăritură de 6, 87 m, a trebuit să încline steagul în fața cubanezei ***Lisset Cuza***, care, cu 6,99 m, a stabilit un nou record național și a doua performanță mondială a anului. Excelent s-au comportat și alți atleți din insula lui Castro: sulițașii ***Emeterio Gonzalez*** (87,12 m) și Isbel Luaces (83,30 m), precum și alergătoarea de 800 m ***Zulia Calatayud***, care a realizat 1:59,63, depășindu-le pe experimentatele Meredith Valmon (SUA) și Dianne Edwards (Marea Britanie). Surpriza concursului a fost înregistrată de sprintera cameruneză stabilită în SUA, ***Myriam Mani***, care a străbătut 100 m în 11,01 s.

Alte rezultate la masculin: ***JaWarren Davis*** (SUA) - 45,31 s pe 400 m; ***Patrick Konchellah*** (Kenya) - 1:45,98 pe 800 m; ***Eronilde de Araujo*** (Brazilia) - 48,67 pe 400 m garduri; ***Kevin Toth*** (SUA) - 21,04 m la greutate; Virgilijus Alekna (Lituania) - 67,27 m la disc.

Feminin: ***Natalia Nazarova*** (Rusia) - 51,08 s pe 400 m; ***Sandra Glover*** (SUA) - 55,24 s pe 400 m garduri; ***Astrid Kumbernuss*** (Germania) - 19,37 m la greutate.

O veste îngrijorătoare vine din Rusia, unde aruncătoarea de ciocan ***Olga Kuzenkova*** se arată o adversară mult mai puternică pentru Mihaela Melinte, decît în anii precedenți. Deținătoare a celei mai bune performanțe mondiale în acest an, Olga a reușit la Campionatele Rusiei de la Tula două aruncări de peste 75 m (75,16 și 75,68 m), cea mai bună aruncare a Mihaelei din acest an măsurînd doar 72,18 m! În același concurs, ***Svetlana Kriveleva*** (20,70 m) și Larissa Peleșenko (20,29 m) au realizat cele mai bune performanțe mondiale la greutate, iar ***Olga Rubleva,*** atletă specializată în ultima vreme pe triplusalt a sărit 6,89 m în lungime.

La Bedford (Anglia) a avut loc un tradițional meci atletic Marea Britanie - Australia. Performanțele au fost destul de scăzute ca valoare, dar trebuie de remarcat participarea „hors-concours“ a campionului olimpic Donovan Bailey (Canada) în cursa de 100 m. Dar fostul „expres din Toronto“ a rămas o amintire, el fiind învins clar pe ultimii 400 m de scoțianul ***Ian Mackie*** (10,24 s - 10,27 s).

În sfîrșit, la Götzis (Austria) s-a reunit aproape întreaga elită mondială a heptatlonului feminin. Cu o evoluție sclipitoare în ziua a doua, campioana mondială ***Eunice Barber*** (Franța) a totalizat 6842 puncte (cu 19 mai puține decît la CM de la Sevilla 1999), depășindu-le pe valoroasele atlete Natalia Roșciupkina (Rusia) și Sabine Braun (Germania). Participarea Eunicei la JO rămîne problematică, ea depinzînd de OK-ul Comitetului Olimpic din țara ei de baștină, Sierra Leone, pentru care a participat la precedenta Olimpiadă. **(Nic. GRECU)**

Nisa Saveljic a fost reținut de poliție

Fundașul selecționatei de fotbal a Iugoslaviei și al echipei franceze Girondins Bordeaux, Nisa Saveljic **(foto)**, a fost reținut pentru scurt timp de poliția sîrbă, din cauză că a evitat să își „satisfacă serviciul militar“, informează cotidianul „Pobjeda“, din Republica Muntenegru. Saveljic, un muntenegrean, în vîrstă de 30 de ani, s-a întors în Iugoslavia, după ce împreună cu selecționata națională a efectuat în Asia un turneu de pregătire pentru CE 2000, în cursul căruia a susținut cîteva partide amicale. El a fost interpelat pe aeroportul „Surcin“ din Belgrad și condus la sediul poliției locale, unde a fost reținut timp de o oră. Ziarul adaugă că jucătorul a fost eliberat ***„după o intervenție la nivel înalt“,*** dar a fost obligat să rămînă la Belgrad și să se prezinte la Ministerul Apărării, pentru clarificarea situației lui militare. În Iugoslavia, serviciul militar, pentru bărbați, este obligatoriu, dar mai mulți sportivi au primit aprobări să și-l amîne pînă la sfîrșitul carierei lor profesionale. Acum acestea sînt din ce în ce mai rare, din cauza disensiunilor existente între autoritățile federale și cele din Republica Muntenegru, pe care Belgradul o acuză de tendințe separatiste.

ATLASSIB
ATLAS REISEN
LINIE DE AUTOCAR INTERNATIONALA
ZILNIC DIN ROMÂNIA SPRE:
GERMANIA, FRANTA, ITALIA, AUSTRIA, SUEDIA, UNGARIA, IUGOSLAVIA
IASI tel./fax:032/213491
e-mail: atlassib.iasi@mail.dntis.ro

Societatea Comercială DOSOFTEI SA
vinde urgent
FURGON AUTOUTILITARĂ
Cab. - AV. 2 + 1 uși — Sarcina - 7 tone
Marca - Roman — Culoare - maro+gri
Prețul este negociabil.
Relații suplimentare la tel.032-137060, 132594; sau la sediul unității din str. Sf. Lazăr nr. 24, Iași.

S.C. DIANA FOREST SA BACĂU
DIANA FOREST SA Bacău
Societate româno - spaniolă
Angajează
- Inginer - specialitatea energetică
- experiență în domeniu
- Secretară - cunoscătoare a limbii engleze
- cunoștințe de operare pe calculator
- experiență în domeniu
Cei interesați vor prezenta C.V. însoțit de o fotografie recentă la următoarea adresă str. Mărășești nr. 150, tel: 034 - 185.376, fax: 034 - 172506
Anunțul este valabil doar pentru persoanele care îndeplinesc toate condițiile.

Stiati ca? ...
99% dintre paginile Web romanesti sunt in: Bucuresti, Cluj, Oradea, Timisoara, Brasov, Constanta, Iasi!
Conexiunea Internet directa si de mare viteza cu toate aceste orase este solutia pentru acces rapid!
necomm
Internet la NECOMM
2Mbps
...si ai "orice".ro la un click de mouse
Smardan 5, Iasi / 271333 (127) / office@necomm.ro

ANUNȚ IMPORTANT
pentru cititorii ziarului Monitorul
Societatea Nord Est SA editorul cotidianului **Monitorul** vă oferă posibilitatea de a citi ziarul preferat la prețul de numai **1923 lei**, în condițiile primirii acestuia la prima oră acasă sau la serviciu.
Deoarece numărul de ziare distribuite în condițiile mai sus menționate este limitat, recomandăm cititorilor interesați, să sune în timp util la telefonul:
216.112
pentru a-și rezerva un abonament pentru luna iunie.

BUZDUGANUL DE SEARA
NORD EST Radio
Realizatori:
Daniel Buzdugan
Octavian Tudorache
de luni pînă joi, între orele 19°°-21°°
OFERIT DE
CERAMICA Iași
Prezentul care construiește viitorul

B.C.U. M. EMINESCU IAȘI
PECU

Pagina 3A

Baricadă de șomeri pe Pasarela Nicolina

Pagina 3A

Alegătorii le-au trîntit ușa-n nas lui Ștențel și Gîrlea

JOI

8 iunie 2000

Nr. 134 (2725)

16 PAGINI

3000 LEI

Ziarul care stă de vorbă cu oamenii

Monitorul

Înainte de a anunța Poliția, Salvarea sau Pompierii, sunați la

MONITORUL

271.271

www.monitorul.ro

Liberalii, izgoniți din Casa Pătrată

■ *după patru ani de opoziție, PDSR va domina din nou Consiliul Județean*

Alegerile locale, cu excepția turului al doilea pentru funcția de primar, sînt de domeniul trecutului. Ieri a fost stabilită și componența Consiliului Județean, pînă acum singura necunoscută a acestor alegeri. În timp ce Partidul Moldovenilor va domina Consiliul Local, PDSR va avea la Consiliul Județean nu mai puțin de 15 mandate, adică o treime din întregul legislativ. PDSR a obținut 29,33%, PM - 11,76%, PD - 8,36%, CDR - 7,05%, PRM - 6,32%, PNL - 5,52%, ApR - 5,48%, UFD - 3,67%. PDSR a reușit să obțină 15 mandate, fiind urmat în mod surprinzător de Partidul Moldovenilor, care va avea 6 mandate. Restul, de 24 de mandate, va reveni următoarelor partide: PD - 5, ApR - 4, PNL - 4, CDR - 4, PRM - 4 și UFD -3. Așadar, din cele opt partide care vor avea reprezentanți în Consiliul Județean, primele trei însumează peste 50%, avînd 26 din totalul de 45 de posturi de consilier.

În mediul rural, PDSR conduce detașat în topul poturilor de primar obținute în primul tur de scrutin, fiind urmat la mare distanță de PNL. PDSR a reușit să impună din primul tur nu mai puțin de 16 primari, în timp ce PNL are deja 4.

Alte partide care au obținut posturi de primari sînt: PD - 2, CDR - 2, ApR - 1, PNL-C - 1 și un candidat independent. În majoritatea comunelor din județ, în turul doi de scrutin se vor confrunta candidați PDSR cu candidați ai altor partide. **(Mihaela OLARIU)**

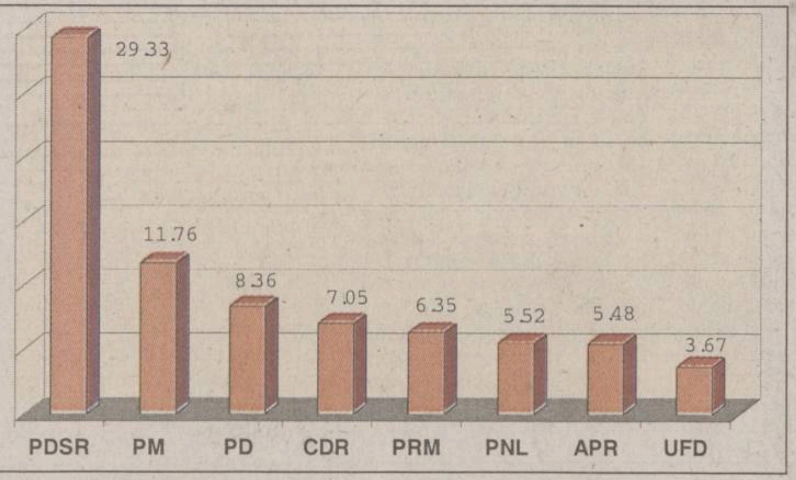

Procentele obținute de partidele politice la Consiliul Județean. PNL, care a patronat jaful de la DADJ, este abia pe locul șase

În pagina 3A puteți găsi lista noilor consilieri județeni și apartenența lor politică

Păgubiții de la FNI au trecut la lupte de stradă

■ o mașină a fost incendiată în fața Guvernului, după ce un protestatar a fost accidentat ■ pentru a rezista în fața manifestanților, jandarmii au folosit gaze lacrimogene ■ Guvernul nu poate acoperi gaura de la FNI, mai ales că valoarea certificatelor a fost umflată artificial ■

Protestul păgubiților de la Fondul Național de Investiții (FNI) desfășurat, ieri, în București, a degenerat în acțiuni extrem de violente, soldate cu răniți și incedierea unei mașini în fața clădirii Guvernului. În jur de 500 de investitori veniți din toată țara au blocat de dimineață Piața Victoriei. Aproximativ 200 de jandarmi se aflau în fața Guvernului.

Continuare în pagina 5A

azi

Meteo: Temperatura aerului va înregistra valori maxime cuprinse între 20° și 26° C, iar minimele vor oscila între 8° și 16° C.

„Afacerea de tablă“
Camelia Gavrilă le cere tuturor angajaților de la ISJ să-și declare firmele particulare și interzice ca acestea să fie implicate în activități comerciale cu rețeaua de școli. **2A**

În așteptarea banilor
De vineri, Banca „Minerva“ anunță că va începe să plătească dobînzile. Și la BPR se vor da bani de săptămîna viitoare. **5A**

Ministrul Agriculturii, în vizorul Parchetului

■ Procurorul general vrea să-l cerceteze penal pe Ioan Mureșan, prim-vicepreședinte al PNȚCD, pentru „abuz în serviciu contra intereselor publice“

Ca un prim semn de normalitate, cercetările penale par să nu mai țină cont de politică. Procurorul general al Parchetului de pe lîngă Curtea Supremă de Justiție, ***Mircea Criste,*** a trimis ieri conducerii Camerei Deputaților o scrisoare vizîndu-l pe fostul ministru al Agriculturii, ***Dinu Gavrilescu***, referitoare la sesizarea Curții de Conturi, care a constatat, în urma controlului efectuat, nereguli grave în legătură cu utilizarea transferurilor acordate pentru instituirea sistemului de cupoane. Criste a mai trimis și o sesizare potrivit căreia ministrul Agriculturii, ***Ioan Mureșan*** **(foto)**, este acuzat că ***„a revenit în mod ilegal asupra deciziei prin care a fost anulată o licitație“.***

Amănunte în pagina 8A

Un ieșean în „Primera Division“

■ *Laurențiu Roșu a semnat pentru echipa spaniolă Numancia*

Jucătorul stelist ***Laurențiu Roșu***, component al lotului național ce participă la Euro 2000, originar din orașul nostru, a semnat un contract pe o perioadă de patru ani cu echipa spaniolă Numancia, din prima divizie spaniolă, informează în ediția sa de ieri cotidianul iberic „AS“, știrea fiind confirmată de impresarul jucătorului, ***Ioan Becali.*** Clubul spaniol a plătit aproximativ 1,2 milioane de dolari pentru achiziționarea jucătorului. Roșu (23 de ani) al șaptelea extracomunitar al formației Numancia, dar „AS“ precizează că o parte dintre străini vor fi vînduți unor alte echipe. În contractul lui Roșu cu Steaua există o clauză conform căreia fotbalistul poate fi transferat, începînd cu 30 iunie, la orice grupare care plătește clubului român 1,2 milioane de dolari. Laurențiu Roșu este originar din Iași, făcîndu-și ucenicia fotbalistică la echipa Politehnica. ■

Febra electorală sparge termometrele partidelor

Încă înainte ca rezultatele alegerilor să fie comunicate în mod oficial, liderii principalelor partide au început de zor negocierile pentru susținerea candidaților rămași în turul doi. Discuțiile se anunță a fi dure, cîtă vreme PD a anunțat, prin vocea lui ***Traian Băsescu,*** că nu va negocia voturile susținătorilor săi, în timp ce PDSR, dimpotrivă, a transmis un mesaj în teritoriu care autorizează șefii de filiale să negocieze cu absolut orice formațiune politică.

Pregătirile pentru turul II cuprind și evenimente spectaculoase. La Cluj, candidatul UDMR, ***Eckstein Peter,*** și-a anunțat ieri retragerea din cursa electorală pentru Primăria Clujului și a declarat că îl va susține necondiționat pe ***Șerban Rădulescu***, candidatul CDR, plasat pe locul trei. CDR și APR, considerați perdanții acestor alegeri, au anunțat deja represalii. ***Teodor Meleșcanu*** spune că îi consideră ca și demiși pe șefii filialelor ApR care la alegeri au obținut rezultate sub media pe țară. Liderii țărăniști spun că vor lua măsuri asemănătoare, însă după turul II.

Amănunte în pagina 8A. Tot aici puteți citi o analiză despre cine sînt perdanții și cîștigătorii alegerilor de duminică

Mariajul a doi octogenari s-a sfîrșit printr-un divorț

■ *avocații spun că este un record absolut de vîrstă în procesele de divorț*

Doi bătrîni din Miroslava au stabilit ieri la judecătorie un record în ceea ce privește vîrsta partenerilor care ajung la divorț.

După 32 de ani de căsătorie, ***Ion P.***, de 83 de ani, și ***Maria P.***, mai tînără cu doi ani, s-au prezentat în fața completului de judecată pentru a pune capăt căsătoriei. Fără prea multe comentarii, fără a face circ în fața auditoriului, ambii soți au semnat că sînt de acord cu desfacerea căsătoriei. Cel care a intentat proces de divorț a fost soțul.

Gîrbovit, cu părul alb, sprijinit într-un baston, moșul a părăsit sala într-un timp mai lung decît cel petrecut pentru expunerea motivelor de divorț. Asistat de avocatul său, Ion P. a spus că vrea în acest fel să pună capăt gîlcevilor dintre copii pentru pămînt, adăugînd că soția a părăsit domiciliul de cîteva luni. **(A. PLECAN)**

Continuare în pagina 2A

Țiganii cuceresc vestul orașului

■ pe șesul Bahluiului se ridică o nouă așezare ■ sînt bordeiele celor 20 de familii, în mare parte de țigani, evacuate din căminul „Preboc“ ■ Simirad le-a dat terenul de lîngă Stadionul „Constructorul“, iar ei trebuie să-și construiască locuințele ■

Citiți articolul din pagina 3A

IMPORTANT

„Monitorul“ organizează concurs pentru ocuparea unor posturi de redactori la Departamentul „Cultură“. Înscrierile se fac la sediul redacției, în strada Smîrdan nr. 5, camera 3, pînă la data de 20 iunie 2000.

Theodor Stolojan se întoarce

Aseară, în cadrul emisiunii „Chestiunea Zilei“ de la ProTV, fostul premier ***Theodor Stolojan*** a afirmat, fără să glumească, faptul că nu va sta deoparte la alegerile din toamnă. Stolojan nu a vrut să precizeze dacă își dorește fotoliul de președinte sau de prim-ministru. Întrebat spre ce partid s-ar orienta, Stolojan a menționat că deocamdată nu a găsit partidul care ar avea nevoie de el. Fostul premier susține că își dorește un partid care ar avea nevoie de competența sa profesională și nu doar de popularitatea sa. Mai în glumă, mai în serios, ***Florin Călinescu***, relizatorul emisiunii, i-a propus să candideze pe listele unui „Partid al telespectatorilor“. Stolojan i-a răspuns pe același ton că ar fi de acord.

mîine, Monitorul
e mai greu să nu-l iei !

Toată lumea știe că Monitorul este un ziar greu.

5 x

În fiecare vineri Monitorul este mai greu cu opt pagini de programe TV.

Este evident că e greu să refuzi un supliment TV GRATUIT al ziarului Monitorul.

Mai ales că poți cîștiga unul din cele cinci televizoare puse la bătaie.

Așa că

pune în
balanță
oferta noastră

ORAȘUL PE O COLOANĂ

Țeapă de 410 milioane la RATC

În cazul fostului tehnician al RATC, *Andrei Toader*, cel care este arestat fiind suspectat de a fi tras o „țeapă" de 410 milioane lei regiei, judecătorii Tribunalului au stabilit un nou termen pentru 27 iunie. Potrivit rechizitoriului întocmit de procurori, el a fost trimis în judecată pentru fals intelectual, uz de fals și sustragere și distrugere de înscrisuri oficiale. În urma unui control financiar s-a descoperit că Toader, în calitate de tehnician al serviciului de aprovizionare cu carburanți, anvelope etc, procura benzină pe care o vindea. El întocmea delegații de ridicare a mărfii într-un singur exemplar pe care le semna în numele șefului și apoi aplica ștampila regiei. Astfel, el a valorificat bonuri valorice pentru produse petroliere luînd benzină de la SC „Petrom", pe care ulterior o vindea. În timpul cercetărilor penale, s-a constatat că, în perioada 1994-1999, Toader a creat un prejudiciu de 410 milioane lei, distrugînd și 76 de facturi emise de SC „Petrom". Pentru aceste fapte, el a fost trimis în judecată, următorul termen fiind pe 27 iunie. **(A. PLECAN)**

Contracte noi pentru medicii de familie

Medicii de familie vor putea încheia contracte de închiriere pentru cabinetele medicale pentru încă patru ani. ***„Azi au expirat vechile contracte și medicii vor putea să vină la Direcția de Sănătate Publică pentru prelungirea lor"***, a precizat dr. ***Petru Scripcariu***, directorul DSP. Medicii nu vor fi nevoiți să cheltuiască nici un ban pentru închirieri, deoarece spațiile date în folosință vor fi tot gratuite, cum au fost și anul trecut. O altă problemă o constituie posibilitatea de cumpărare a cabinetelor. ***„Mulți medici și-au manifestat dorința să cumpere spațiile cabinetelor medicale. Așa încît am început să facem demersuri la Ministerul Sănătății, pentru ca aceștia să-și poată cumpăra cabinetele sau să obțină concesionarea lor"***, a adăugat directorul Scripcariu. **(Laura HUSARU)**

Capacitate mai ușoară pentru elevii din școlile speciale

Absolvenții claselor a VIII-a din școlile speciale vor susține un examen de capacitate mai puțin sever. Ei vor putea sta în sală în timpul fiecărei probe scrise chiar și mai mult de două ore, pentru a avea timp suficient să înțeleagă și să trateze toate subiectele. Ca și ceilalți copii care susțin capacitatea anul acesta, absolvenții școlilor speciale vor primi subiectele de examen pe foi tipărite și multiplicate la xerox. Cei care au deficiențe de vedere vor primi însă subiectele scrise cu litere mai mari. Supraveghetorii vor avea grijă, de asemenea, ca elevii cu probleme de auz să înțeleagă cum trebuie toate informațiile și instrucțiunile legate de desfășurarea examenului. Reglementările privind capacitatea în școlile speciale au fost comunicate, ieri, Inspectoratului Școlar Județean (IȘJ) de către Ministerul Educației. În prezent, pregătirile pentru examenul de absolvire a clasei a VIII-a sînt în toi. Absolvenții vor susține prima probă pe data de 19 iunie. **(E. C.)**

Canicula, coșmarul bătrînilor și al cardiacilor

■ *40 de ieșeni au solicitat ieri salvarea pentru a fi transportați la spital*

Din cauza temperaturilor de peste 30 de grade, ieri, zeci de ieșeni au chemat Salvarea pentru a fi transportați la spital. Coșmarul cardiacilor și al bătrînilor a început chiar de dimineață, primul accident vascular cerebral de ieri înregistrîndu-se la ora 9:20, atunci cînd soarele încă nici nu începuse să își facă de cap. Pînă la amiază, Serviciul de Ambulanță a transportat peste 40 de ieșeni care, din cauza problemelor cardiace, a efortului pe care l-au depus, dar mai ales din cauza căldurii, au căzut pur și simplu pe stradă. Perioada cea mai aglomerată din zi în care s-au înregistrat astfel de evenimente a fost intervalul 11 - 16, adică exact în perioada în care soarele ardea cu mai multă putere.

Categoria cea mai afectată de căldură a fost cea a bătrînilor care s-au aventurat prin oraș la aceste ore fierbinți. Din fericire, nimeni nu a murit, însă Triajul Spitalului de Neurochirurgie a fost mai mereu plin, iar cadrele medicale au fost supraaglomerate.

Medicii spun că, alături de bătrîni, nici cei care au probleme cu inima nu ar trebui sa iasă din casă în miezul zilei, atunci cînd temperatura trece bine de 30 de grade Celsius. În plus, se recomandă foarte mult consumul de lichide, pentru hidratare.

Dacă faceți baie în ștrand, puteți ajunge în spital

Singura soluție ca ieșenii să poată face o baie rămîne doar cada. Inspectorii epidemiologi ieșeni atrag atenția că scăldatul în ștrand sau în lacurile de agrement este deosebit de periculos. ***„Am recoltat probe din apa ștrandului și am constatat că germenii nici nu au putut fi numărați, de mulți ce erau"***, ne-a declarat ***dr. Cornelia Teodorescu,*** inspector la Direcția de Sănătate Publică (DSP). Aceasta susține că în apă au fost găsiți numeroși bacili fecali, Colli și Gyardia.

Cert este că ștrandul și lacurile trebuie ocolite deoarece împătimiții scăldatului s-ar putea să se trezească cu diaree, conjunctivită, boli de piele sau afecțiuni ale aparatului respirator. Depinde de rezistența organismului și de imunitatea fiecăruia dacă se contaminează sau nu cu bacili sau tot felul de paraziți din ape. Inspectorii DSP susțin că, la ora actuală, nu au dat autorizație sanitară de funcționare nici pentru ștrand, și nici pentru lacurile de agrement. ***„Am cerut ca bazinele să fie curățate și dezinfectate, iar o treime din apă să fie schimbată la două zile și înlocuită cu apă clorinată"***, a adăugat dr. Cornelia Teodorescu. Inspectorii DSP spun că administratorul Ștrandului pentru Copii și Tineret va fi amendat cu 5 milioane de lei din cauza „condițiilor" de scăldat oferite ieșenilor. **(Laura HUSARU, Marius ȚUCA)**

Directorul DSP recomandă reducerea programului de lucru

Numărul de ore de muncă ar putea ajunge la Iași invers proporțional cu gradele de căldură. Conducerea Direcției de Sănătate Publică recomandă patronilor sau directorilor instituțiilor să-și lase angajații mai puține ore la serviciu pe perioada căldurilor caniculare. ***„Dacă temperaturile continuă să fie așa, de 34-35 de grade Celsius, îi sfătuiesc pe patroni să scurteze programul de lucru al angajaților"***, a declarat ***dr. Petru Scripcariu,*** directorul Direcției de Sănătate Publică. Aceasta în situația în care conducerile firmelor nu pot asigura salariaților condiții de lucru cît de cît „răcoroase". ***„Nu am să recomand mai puține ore de muncă acolo unde există aer condiționat sau sînt ventilatoare"***, a ținut să precizeze directorul Scripcariu. Persoanele care lucrează în medii cu temperaturi extrem de ridicate pot avea probleme vasculare cerebrale, fiind expuse și la atacuri de miocard sau infarct. În plus, ieșenii care mai sînt și agricultori de ocazie sînt sfătuiți să lucreze pămîntul cît mai de dimineață și să termine lucrul în jurul prînzului. ***„Bolnavii care se știu cu afecțiuni cardiace sau probleme neurologice este bine să consulte prognoza vremii și să-și facă programul în funcție de aceasta"***, a adăugat dr. Scripcariu. **(Laura HUSARU)**

Dosarul răpirii de pe Bulevardul Independenței a ajuns la Parchet

■ *la 3 aprilie, polițiștii au surprins un cetățean israelian în timp ce încerca să-și răpească un debitor*

Dosarul studentului israelian acuzat că, în urmă cu trei luni, și-a răpit conaționalul după un scenariu ca în filmele cu gangsteri a fost finalizat. După cum am mai relatat, pe 3 aprilie, în urma unei acțiuni de anvergură, polițiștii din cadrul serviciului de combatere a crimei organizate au reușit să-l surprindă pe ***Sa'aida Adnan*** (25 ani) în momentul în care încerca să-l bage cu forța într-o mașină oprită pe Bulevardul Independenței pe ***Abu Amgad Moch*** (24 ani), student israelian în anul V al Facultății de Construcții. Conform primelor cercetări, Amgad Moch a declarat că a mai fost răpit o dată, în urmă cu cîteva zile ca urmare a unor neînțelegeri generate de împrumuturi bănești mai vechi. Israelianul susținea că, în luna ianuarie anul trecut, a împrumutat de la celălalt student 4.000$, bani ce trebuiau achitați pînă la 15 august a.c., dobînda fiind de 1.700$. Din motive încă necunoscute, cel care i-a împrumutat banii i-a cerut celuilalt să-i întocmească documente din care să rezulte că trebuie să primească o sumă mult mai mare, de 15.000$. După ce Moch a refuzat, el a fost răpit în noaptea de 4/5 martie anul trecut de Sa'aida, împreună cu alți doi indivizi mascați și - după ce a fost dus legat la ochi într-o direcție necunoscută - a fost obligat să semneze un act din care să rezulte că trebuie să restituie suma de 15.000$. „Ușurat" de banii pe care îi avea la el, studentul israelian a povestit cîteva zile mai tîrziu polițiștilor ieșeni ce a pățit, aceștia punînd la punct o supraveghere discretă a „subiectului". Așteptarea avea să de roade pe 3 aprilie. Polițiștii l-au surprins pe Sa'aida care, împreună cu ***Massalha Waa'il,*** încerca să-l imobilizeze pe Moch. Acuzat de ***„lipsire de libertate"***, ***„tîlhărie"*** și ***„fals în înscrisuri în formă privată"***, Sa'aida a fost arestat pentru 30 de zile, colegului său Waa'il reținîndu-i-se numai infracțiunea de ***„lovire"***. Deși procurorii susțin că au cerut prelungirea măsurii arestării cu încă 30 de zile, dosarul israelianului „s-a plimbat" de cîteva ori între Judecătorie și Tribunal, în cele din urmă, Sa'aida fiind pus în liberate. În urmă cu cîteva zile, polițiștii au finalizat cercetările, dosarul ajungînd la Parchet cu propunerea începerii urmăririi penale pentru Sa'aida Adnan. **(Nicolae MANOLIU)**

O elevă a fost accidentată pe Bulevardul Independenței

■ *din fericire, tînăra a scăpat ușor* ■ *accidentul s-a petrecut în apropiere de trecerea de pietoni* ■

O elevă de 19 ani a ajuns la Spitalul de Neurochirurgie după ce a fost lovită de o mașină pe Bulevardul Independenței. Potrivit cercetărilor făcute de ofițerii Poliției Rutiere, șoferul sucevean ***Vlad Ghimuș*** (22 ani), student la Universitatea „Petre Andrei", circula cu mașina, avînd numărul de înmatriculare SV-03-NWE, dinspre Tîrgu Cucului către Piața Mihai Eminescu.

Accidentul s-a petrecut în jurul orei 9 dimineață, cînd ***Mariana Perdeică*** (19 ani), elevă la Liceul Economic nr.1, a fost lovită de mașina studentului în preajma trecerii de pietoni.

Tînăra a fost dusă la imediat la Spitalul de Neurochirurgie, unde medicii au stabilit că ea a suferit o contuzie cerebrală și un traumatism vertebral dorsal. În urma coliziunii, partea dreaptă a parbrizului mașinii a fost crăpată. Șoferul a fost luat în primire de ofițerii Poliției Rutiere pentru a da o declarație amănunțită în legătură cu acest incident. Polițiștii vor continua cercetările pentru a stabili cu exactitate împrejurările producerii accidentului. **(I. M.)**

„Afacerea de tablă" a stîrnit furtună în IȘJ

■ *Camelia Gavrilă le cere tuturor angajaților să-și declare firmele particulare și interzice ca acestea să fie implicate în activități comerciale cu rețeaua de școli* ■ *inginerul Dan Pavel a șters-o englezește după ce și-a dat demisia, motivînd „interese personale"* ■

Dirigintele de șantier de la IȘJ, Laura Polcovnicu: „Nu am semnat nici un deviz legat de tabla pentru șarpantă"

După ce „Monitorul" a relatat, ieri, despre afacerea de 460 milioane lei, derulată pe banii publici, în folosul unui angajat al Inspectoratului Școlar Județean (IȘJ), șefa IȘJ, ***Camelia Gavrilă***, s-a decis să ia măsuri draconice. Ea va impune tuturor funcționarilor Inspectoratului să semneze un act adițional la contractul de muncă, prin care să declare că, în cazul în care dețin firme proprii, nu vor desfășura activități comerciale în care să fie implicate unități de învățămînt. De asemenea, inspectorii de la Controlul Financiar Intern (CFI) din IȘJ vor demara, mîine, o anchetă la Școala nr. 23, care, în calitate de centru bugetar a coordonat lucrările de reparații de la Școala nr. 36 „Vasile Conta". Primul căruia i s-a solicitat semnarea actului adițional la contractul de muncă a fost chiar inginerul Dan Pavel, actorul principal al afacerii de o jumătate de miliard de lei. ***„Cînd am aflat că deține o firmă care s-a implicat în lucrările de reparații de la Școala nr. 36, și că acest lucru este în atenția Camerei de Conturi, i-am solicitat să semneze actul adițional"***, a afirmat Camelia Gavrilă. Drept răspuns, ***Dan Pavel***, care în ultimele săptămîni a avut concediu medical, și-a dat demisia. ***„A motivat că preferă să se ocupe de afacerile personale"***, a adăugat șefa IȘJ. Atît Pavel - administrator al firmei SC „Trimad Sercom" SRL - cît și fostul contabil șef al Școlii nr. 23, ***Constantin Asofiei***, sînt cercetați penal, fiind suspectați de a fi prejudiciat bugetul de stat cu aproape jumătate de miliard de lei și de a-și fi depășit atribuțiile de serviciu. Afacerea în care au fost implicați cei doi a ieșit la iveală în urma unui control de rutină al Camerei de Conturi la Școala nr. 23 „Titu Maiorescu", care - în calitate de centru bugetar - a coordonat lucrările de reparații capitale efectuate anul trecut la Școala nr. 36 „Vasile Conta". Fără o selecție de oferte prealabilă, școala a cumpărat, în iulie 1999, 1438 de metri pătrați de tablă marca „Borga", achiziționată de firma „Trimad Sercom" - firmă administrată chiar de Dan Pavel. Aceasta deși firma care a cîștigat licitația organizată de IȘJ pentru repararea șarpantei a fost SC „Construcții 1". Tabla a fost insuficientă pentru refacerea șarpantei: de un an de zile, școala a rămas neacoperită pe o suprafață de 140 de metri pătrați. Contabilul șef al Școlii nr. 23, Constantin Asofiei, a plătit firmei „Trimad Sercom" suma de 460 milioane lei în avans pentru tabla adusă, fără ca în prealabil să se fi făcut recepția de primire a materialelor și fără avizul dirigintelui de șantier de la IȘJ, ***Laura Polcovnicu.*** Mai mult decît atît, după cum ne-a informat contabila șefă a IȘJ, ***Adriana Aftanase,*** tabla plătită nici nu figurează în situația de lucrări de la Școala nr. 36. Cu toate acestea, conducerea Școlii 23 a decis să-i vireze imediat banii pentru tablă lui Pavel, deși în acel moment avea datorii în valoare de 157 milioane de lei față de „Construcții 1", care demarase lucrările la Școala „V. Conta" încă din toamna lui 98. Ce complicități se ascund în spatele acestei afaceri, urmează să stabilească procurorii, în zilele următoare. După cum a precizat ***Eugenia Virvescu***, prim-procuror al Parchetului de pe lîngă Tribunalul Iași, cît de curînd va fi desemnat un procuror care să declanșeze ancheta, pe baza sesizării înaintate de Camera de Conturi. **(Emilia CHISCOP)**

Doi indivizi care au desfigurat o tînără sînt dați în urmărire generală

■ *ei au stropit-o cu acid sulfuric pe față în momentul în care aceasta coborîse din bloc pentru a pleca spre serviciu* ■ *Poliția face apel la ieșeni pentru identificarea agresorilor* ■

Persoanele care îi recunosc pe cei din portretele-robot sînt rugate să sune la Poliție

Doi indivizi au fost dați în urmărire fiind acuzați că au participat la mutilarea unei tinere de 27 ani. Conform cercetărilor, pe 23 iunie anul trecut, cei doi, împreună cu ***Ana Maria Rebe*** (22 ani), au așteptat-o în fața apartamentului din strada Rampei nr. 5 pe ***A. M.*** În jurul orei 6:30, cînd tînăra a ieșit din bloc pentru a pleca la serviciu, cei trei au imobilizat-o și au stropit-o pe față cu acid sulfuric concentrat. Conform primelor cercetări, A.M. pare a fi victima unei răzbunări din gelozie. În urma „tratamentului", A. M. a suferit arsuri grave, care i-au afectat și ochiul drept, tînăra fiind internată de urgență la spital.

Ancheta a început imediat cînd victima a reușit să vorbească, după două săptămîni de spitalizare.

După verificări, polițiștii au reușit s-o identifice pe femeia care a fost implicată în acțiunea din iunie anul trecut, pe numele ei fiind eliberat un mandat de arestare preventivă de 30 de zile pe 16 mai a.c., sub acuzația de ***„vătămare corporală gravă"***.

Totuși, polițiștii nu au reușit să-i identifice și pe ceilalți participanți la „comando", Rebe susținînd cu încăpățînare că nu îi cunoaște. În urma descrierilor făcute de victimă, anchetatorii au întocmit celor doi portrete-robot, ei fiind dați în urmărire pe plan local. **(D. STÎNGU)**

Diareea acută a pus la pat 44 de locuitori din Ciurea

■ *medicii epidemiologi spun că nu este încă vorba despre o epidemie*

Boala diareică acută a atacat în forță locuitorii din Ciurea. 44 de persoane au fost nevoite să țină regimuri severe, pe bază de orez fiert, ca să poată scăpa de boală. ***„Deși nu poate fi vorba de un focar epidemic, numărul îmbolnăvirilor este extrem de mare"***, ne-a declarat ***dr. Elena Duca***, medic epidemiolog la Direcția de Sănătate Publică.

Nu este pentru prima oară cînd locuitorii din Ciurea se confruntă cu astfel de probleme, episoade similare apărînd și în anii precedenți. De data aceasta, dr. Duca susține că în Ciurea au fost foarte multe avarii la conductele de apă potabilă care, probabil, sînt responsabile de apariția bolii diareice.

Cei mai mulți locuitori diagnosticați cu această afecțiune sînt tineri și copii. Mai precis, 80% dintre îmbolnăviri s-au manifestat în rîndul persoanelor pînă în 20 de ani, adulții „scăpînd" cu doar 20 de procente. Din fericire, cazurile depistate nu s-au manifestat cu forme grave, pacienții respectivi „doftoricindu-se" doar cu cîteva pastile și cu un regim strict cu orez.

Dintre cei 44 de bolnavi, doar doi au avut nevoie de internare, aceștia fiind transportați la Spitalul de Boli Infecțioase din Iași.

Medicii epidemiologi susțin că pentru prevenirea unor astfel de cazuri trebuie respectate cu strictețe regulile elementare de igienă. În plus, consumul de apă potabilă este foarte important, deoarece bacteriile pot fi transmise cu ușurință prin intermediul apei neverificate. **(Laura H.)**

Mariajul a doi octogenari s-a sfîrșit printr-un divorț

■ **avocații spun că este un record absolut de vîrstă în procesele de divorț**

Continuare din pagina 1A

Cei doi bătrîni au trăit împreună 32 de ani, ambii fiind la a doua căsătorie. Din primul mariaj, terminat cu moartea nevestei, Ion P. a rămas cu trei copii. Căsătorit a doua oară cu Maria, el a devenit tatăl a șapte copii, nevasta aducîndu-i încă patru odrasle. Certurile din familie au început odată cu împărțirea pămîntului între cei șapte frați vitregi. ***„Nu a mai suportat tensiunea și zîzania din casă. S-a hotărît să divorțeze ca să nu mai fie între frați certuri de la pămînt"***, a spus ***Constantin Cocină,*** avocatul bătrînului. Ieri, Maria nu s-a opus divorțului. Odată cu acest acord, cei doi bătrîni au devenit recordmeni de vîrstă în procesele de divorț, dovedind că niciodată nu este prea tîrziu pentru acest pas. Atît Constantin Cocină, cît și alți colegi de ai lui ne-au declarat că Ion P. este cel mai longeviv soț doritor de divorț. ***„În 32 de ani de avocatură, o singură dată am mai întîlnit un asemenea caz, dar el avea numai 75 de ani, și era vorba de o căsătorie făcută la bătrînețe. Sigur, cazul cu 83 de ani este un record"***, a confirmat avocatul ***Alfred Țapliuc.***

REGIA AUTONOMĂ DE TRANSPORT ÎN COMUN IAȘI
EXTRAS DIN EVIDENȚELE COMPARTIMENTULUI CONTROLORI BILETE

Călători depistați în zilele de **2,3,4.06.2000** călătorind în mijloacele de transport în comun fără legitimație de călătorie

Numele și prenumele **Domiciliul**

1. Timofte Simona Mihaela, șos. Păcurari nr. 20, bl. T1, et. 9, ap. 46
2. Melinte Petru Răzvan, Aleea T. Neculai nr. 31, bl. 955, et. 7, ap. 30
3. Ifrim Cristian Remus, Aleea Mircea cel Bătrîn 15, bl. O9, sc. C, parter, ap. 2
4. Rotaru Liliana, str. Mircea cel Bătrîn nr. 16, bl. N4, sc. A, et. 6, ap. 1
5. Iftime Ovidiu Ionuț, str. Toma Cozma nr. 96
6. Bere Adriana, Tomești, bl. 32B, sc. A, ap. 3
7. Duca Florin, str. 7 Noiembrie nr. 13, bl. J1, et. 4, ap. 14
8. Leonte Gabriel Răzvan, str. Crișului nr. 15, bl. C23, et. 1, ap. 4
9. Ceapă Ovidiu Dan, Tomești, bl. 7, sc. A, et. 2, ap. 10
10. Diaconu Maria, str. Hlincea nr. 47, bl. 1052, sc. E, parter, ap. 1
11. Știrbu Mihai, str. Ipsilante nr. 15
12. Dodu Mihaela, str. Tabacului nr. 31, bl. J3, et. 2, ap. 11
13. Casian Alexandru, str. M. Sturza nr. 24
14. Contu Vasile Cristinel, str. Lotrului nr. 3, bl. 35, et. 4, ap. 16
15. Rotaru Petronel, Dancu, bl. C1, sc. B, et. 1, ap. 6
16. Marin Gheorghe, str. T. Vladimirescu, bl. Q1, sc. A, parter, ap. 19
17. Macoveiciuc Cristian Ovidiu, șos. Nicolina nr. 48, bl. 931A, sc. C, et. 1, ap. 1
18. Corodeanu Cezar, str. Cetățuii nr. 3, bl. 761, sc. A, et. 3, ap. 14
19. Carp Gheorghe, șos. Națională nr. 40A, bl. C1, sc. A, et. 9, ap. 2
20. Vicoveanu Constantin Dragoș, str. Păcurari 45, bl. 546, sc. C, et. 7, ap. 25
21. Andrieș Simona Elena, str. Rediu Tătar nr. 2, bl. 481, sc. B, et. 8, ap. 30
22. Dumitriu Adriana, str. Socola nr. 34, bl. Z1, et. 1, ap. 8
23. Vartolomei Vasile, str. Crișului nr. 7, bl. C12, sc. B, parter, ap. 3
24. Mînzat Petru, șos. Ștefan cel Mare nr. 15
25. Ruginosu Irina, str. Mircea cel Bătrîn nr. 1, bl. N5, sc. B, et. 6, ap. 3
26. Sumanaru Elena Cristina, str.Mircea cel Bătrîn 18, bl.F8 bis, sc.A,et.4,ap. 19
27. Murariu Sebastian Viorel, str. Împăcării nr. 8, bl. 839, sc. D, et. 2, ap. 8
28. Datcu Firaz Victor, șos. Păcurari nr. 44, bl. T5, et. 6, ap. 33
29. Prisecariu Vlăduț, Tomești, bl. 31, sc. A, et. 3, ap. 12
30. Acostăchioaie Costel Adrian, str. Parcului nr. 26, bl. C1, sc. A, et. 2, ap. 1

Sărbătoarea BERII IAȘI
9 - 11 iunie
str. Sf. Lazăr

Vineri
Margareta Clipa și Ansamblul Doina Carpaților
Cartel; Tonik Base
Ducu Bertzi
Sfinx Experience
Ro-Mania
DIRECȚIA 5

Sîmbătă
Ștefan Pintilie și Ansamblul Doina Carpaților
Partea de Vest; Replika
Class
Latin Expres
IRIS

Duminică
Sofia Vicoveanca și Ansamblul Doina Carpaților
Salata de Sunete; Equator Squad
Extravaganța
Daniela Gyorfy
No Comment
VOLTAJ

Giros Company Das Impex
Halley Interelectric
distribuitori autorizați
dialog
Organizator: AB plus EXP evenimente speciale
cu sprijinul Primăriei Municipiului Iași

BANCA POPULARĂ COVURLUI
FILIALA IAȘI
Acordă credite pentru persoane fizice și juridice în condiții avantajoase
Oferă dobînzi atractive la depozite constituite
Str. Milcov 10, bl. 1201, parter
(În spatele P-ței Al. cel Bun, lîngă Pasarela CFR)
Informații suplimentare la tel. 032-276.962

ORAȘUL PE O COLOANĂ

Rezidenții și stagiarii strîng rîndurile pentru proteste

Rezidenții și stagiarii ieșeni se adună astăzi pentru a stabili ce e de făcut pentru ca și de acum înainte să își primească salariile de la buget. Nemulțumirile rezidenților și stagiarilor abia acum se vor revărsa, pentru că la începutul săptămînii viitoare s-ar putea să nu mai ia nici un ban de nicăieri.

Ministerul Sănătății i-a scos de pe lista bugetarilor și i-a aruncat în curtea Casei de Asigurări Sociale de Sănătate (CASS), instituție care a declarat că nu îi vrea nici ea. Fugăriți dintr-o parte în alta, rezidenții s-au hotărît să dea în judecată Ministerul Sănătății, pentru că nu își respectă îndatoririle de semnatar al contractelor lor de muncă. Însă pînă una-alta, se anunță mișcări de protest de amploare.

La București, luni, va avea loc un miting la care vor participa rezidenții și stagiarii din București, precum și reprezentanții celor din restul țării. Nu se știe deocamdată dacă vor avea loc mitinguri și la Iași, însă acest lucru va fi stabilit astăzi, la ședința care va avea loc la ora 14,00, la sediul Policlinicii nr. 1. **(Marius ȚUCA)**

Vatmanii RATC vor cînta muzică populară în Parcul Expoziției

O parte din angajații RATC Iași vor abandona vineri tramvaiele, troleibuzele, autobuzele și strungurile și se vor apuca de cîntat. Salariații regiei vor cînta și vor dansa melodii populare românești în Parcul Expoziției din Copou.

Motivul îl reprezintă sărbătorirea zilei transportatorilor publici români. ***„Formația de muzică populară a regiei este compusă numai din angajații noștrii. Din formație fac parte instrumentiști, soliști vocali și dansatori, care de fapt sînt vatmani și lăcătuși la regie"***, a declarat *Petru Gîrlea* **(foto)**, directorul RATC.

Șeful regiei a adăugat că sărbătoarea va începe vineri, în jurul prînzului, intrarea la spectacol fiind liberă. **(R.M.)**

Alegătorii le-au trîntit ușa-n nas lui Ștențel și Gîrlea

■ *după ce PNL le-a exclus de pe liste, cele două personaje de pomină ale ultimilor 4 ani n-au reușit să strîngă decît cîteva sute de voturi* ■ *lingura de lemn a alegerilor locale este Partidul Pentru Patrie, care n-a obținut decît 99 de voturi pentru Consiliul Municipal* ■

Candidatii independenti nu au avut nici un cuvînt de spus în alegerile locale, fiind practic ignorati de alegători. Dintre independenti, doar foștii consilieri ***Dumitru Rădăuceanu*** și ***Adrian Gîrlea*** au reușit să culeagă cîteva sute de voturi. Fostul vicepreședinte al Consiliului Judetean, ***Constantin Ștențel,*** nu a reușit să strîngă decît 536 de voturi, cariera sa politică fiind, de duminica trecută, de domeniul istoriei. Ștentel își făcea, ieri, curat în birou, fiind pregătit să lase locul altuia. ***„Știam cu o săptămînă înainte că voi pierde, că nu am șanse"***, a spus Ștentel cu părere de rău.

Un alt politician care va părăsi Casa Pătrată este consilierul judetean ***Adrian Gîrlea***, implicat în mai multe scandaluri care au răvășit CJ. El lasă impresia că face haz de necaz, încercînd să minimalizeze înfrîngerea. Principala sa problemă rămîne contestatia depusă la Biroul Electoral Judetean, în care se plînge că numele său a fost stîlcit în buletinele de vot. Deși era convins că nu avea șanse să mai obtină un nou mandat, el se scuză pentru doar cele 427 de voturi pe care a reușit să le strîngă, dînd vina pe „anti-reclama" care i s-a făcut în presă.

Constantin Ștențel a obținut 536 de voturi, iar Adrian Gîrlea 427

Un alt candidat independent care nu a reușit să se impună la actualele alegeri locale este cercetătorul ***Constantin Lipșa***. Dezamăgit că nu a reușit să adune decît 406 voturi, el spune că va pleca în străinătate, pentru a-și putea impune inventiile.

Candidatul independent care a bătut recordul celor mai putine voturi este ***Viorel Tomescu,*** el fiind votat de doar 53 de alegători. Nu departe de procentul obtinut de Tomescu s-a situat și candidatul Partidului Umanist, ***Laurentiu Paraschiv,*** care a primit un număr de voturi sensibil egal cu cel al membrilor unei asociatii de locatari. Există însă și partide care au adunat mai putini simpatizanti decît locatarii unui bloc.

Astfel, Partidul Pentru Patrie a adunat doar 99 de voturi pentru Consiliul Local, iar Partidul Particularilor a reușit să strîngă doar 280 de voturi în tot judetul. Reprezentantii etniilor nu au reușit nici ei să se impună. Astfel, Comunitatea Rușilor Lipoveni au primit pentru Consiliul Judetean doar 413 voturi. Candidatul independent la Primărie, ***Vasile Mihăescu,*** nu a reușit să adune mai mult de 300 de voturi, deși el afirma că șansele sale de a ocupa postul de primar erau de 100%.

Un alt candidat independent, pentru Consiliul Local, ***Bolea Morel,*** nu a reușit să convingă decît 197 de ieșeni. **(Mihalea OLARIU)**

Cum arată noul Consiliu Județean

■ **PDSR are trei oameni pregătiți pentru funcția de președinte: Flaișer, Lupu și Rusu Banu**

■ ***PDSR - 15 mandate***: Gheorghe Bălan, Mihai Mustață, Genovica Vulpoi, Vasile Mocanu, Vasile Hritcu, Victorel Lupu, Cristian Sandache, Rodica Luca, Adrian Ionel, Corneliu Rusu Banu, Lucian Flaișer, Sergiu Tudose, Cezar Spulber, Liviu Tomulesei, Mircea Chiorpec.

■ ***Partidul Moldovenilor - 6 mandate:*** Constantin Simirad, Leonard Rusu, Mihai Cretu, Mirela Dobresanciuc, Constantin Rădeanu, Luminita Iordache. În cazul în care Constantin Simirad cîștigă postul de primar în turul al doilea, al șaselea post de consilier judetean va reveni lui Alexandru Sălceanu.

■ ***Partidul Democrat - 5 mandate:*** Spiridon Cretu, Ionel Calapod, Constantin Șerban, Eugen Dîscă și Nelu Tudorache. Spiridon Cretu va avea însă de ales între functia de subprefect și cea de consilier județean, avînd în vedere că nu va putea fi validat în functia de consilier în cazul în care nu renunță la functia actuală.

■ ***ApR - 4 mandate:*** Gabriel Popescu, Vasile Simion, Dan Luca, Silviu Lache.

■ ***PNL - 4 mandate:*** Adrian Mogos, Vladimir Tănăsoiu, Cristian Angheluță, Ovidiu Diaconu. Dacă Mogoș va renunta la postul de consilier în favoarea functiei de deputat, locul acestuia va reveni lui Relu Fenechiu.

■ ***CDR - 4 mandate:*** Vasile Lupu, Florin Vitan, Iordache Popa, Radu Miron. Dacă Vasile Lupu va renunta la fotoliul de consilier, locul său va reveni lui Dorin Fronea. În plus, prefectul Florin Vitan nu va putea fi validat în functia de consilier judetean dacă nu va renunta la postul de prefect, avînd în vedere incompatibilitatea functiei de consilier cu cea de prefect. Este deci probabil ca locul său să fie ocupat de Ioan Chiorescu.

■ ***PRM - 4 mandate:*** Anghel Stanciu, Silviu Popa, Nicolae Ivanciuc, Ioan Iftim. Dacă Anghel Stanciu va prefera postul de deputat celui de consilier judetean, locul său va fi ocupat de Gheorghe Curcă.

■ ***UFD - 3 mandate:*** Vasile Astărăstoae (care a obtinut un mandat și la Consiliul Local, urmînd a alege dintre cele două posturi), Gheorghe Pleșu și Tiberiu Brăilean (care va trebui să aleagă între functia de consilier judetean și cea de consilier local). Dacă Astărăstoae și Brăilean renunță la CJ, locurile lor vor reveni lui Liviu Dorobăț și Emil Haba.

Cît privește functia de președinte al Consiliului Judetean, ce va fi revendicată în mod cert de PDSR, se pare că deja există trei candidaturi: Lucian Flaișer, Victorel Lupu și Corneliu Rusu Banu. **(Mihaela OLARIU)**

Tănăsoiu pleacă din CJ cu coada între picioare

Președintele Consiliului Județean, liberalul ***Vladimir Tănăsoiu*** **(foto),** va părăsi în cîteva zile Casa Pătrată. Pentru a fi sigur că nu va rămîne pe drumuri, el și-a aranjat deja reîntoarcerea triumfală la Direcția Agricolă. Cu un an în urmă la investirea lui în funcția de președinte, Tănăsoiu a cerut ca, la terminarea mandatului, să revină pe postul de director al Direcției Agricole. În perioada în care el a fost președinte al Consiliului Județean, Direcția Agricolă a fost condusă de Gheorghe Aioanei.

„Voi pleca în cîteva zile de la Direcție. Locul meu nu e aici. Am lucruri mai importante de făcut", a spus *Gheorghe Aioanei.*

El a declarat că se va transfera la Agenția Domeniilor Statului. Deși este limpede pentru toată lumea că Tănăsoiu va conduce Direcția Agricolă, el preferă să păstreze tăcerea în legătură cu acest subiect. ***„Ce vă interesează pe voi acest subiect? Asta e problema mea!"***, a spus Tănăsoiu. **(Mihaela OLARIU)**

Aritmetică politică pentru posturile de viceprimari

■ **Simirad îl consideră nepotrivit pe colonelul Leonte pentru funcția de viceprimar**

Primarul ***Constantin Simirad*** nu agreează ideea numirii lui ***Tudor Leonte***, ales consilier pe listele PDSR, pentru postul de viceprimar. ***„Aș avea nevoie de Tudor Leonte, dacă voi dori să înființez serviciu de informații la Primărie"***, a afirmat primarul Simirad.

Pînă acum, PDSR - care detine 7 mandate de consilier - nu a precizat ce propuneri va înainta în Consiliul Local pentru functia de viceprimar, însă surse din interiorul acestui partid au indicat candidatura fostului șef al Poliției Rutiere, Tudor Leonte. Ședința de constituire a Consiliului Local a fost programată pentru sîmbătă, 24 iunie. Primarul Constantin Simirad a afirmat că Partidul Moldovenilor - care a obtinut 10 din cele 31 de mandate - va sustine candidatura pentru viceprimari a fostului rector al Universitătii „Al.I. Cuza", ***Gheorghe Popa***, și a actualul viceprimar, ***Vasile Dumitriu,*** care a candidat din partea ApR.

El consideră că nu va fi dificilă obtinerea unei majorităti de 16 voturi din 31 pentru validarea acestora pe post. Partidul Moldovenilor are deci nevoie de încă 6 voturi pentru a-și impune candidații la functia de viceprimar.

Cu 7 mandate în Consiliul Local, PDSR poate pierde 1 post de viceprimar în cazul în care nu realizează o aliantă pentru a-și impune propriul candidat. **(Fănica DUMITRAȘCU)**

Dobre și Simirad au început vioi campania pentru turul doi

■ **primarul spune că Dobre ar trebui să meargă la psihiatru** ■ **în replică, acesta l-a făcut pe Simirad „dictator"** ■

Constantin Simirad (PM) și ***Traian Dobre*** (PDSR), adversari în turul al doilea al alegerilor locale, au început campania electorală cu declaratii incendiare. Traian Dobre, care a obtinut 24% dintre voturi, crede că forte oculte uneltesc împotriva sa, pentru a-l împiedica să cîștige bătălia pentru Palatul Roznovanu.

„În Iași, s-a constituit o celulă de criză constituită din persoane politice locale, dar și reprezentanți ai instituțiilor statului. Voi face publice numele acestor persoane la timpul potrivit", afirma acesta în urmă cu două zile. Referindu-se la această declaratie, primarul Simirad - care a obtinut la 4 iunie 48,7% dintre voturi - spune că ***„a fost trimisă spre analiză unui psihiatru, iar mîine*** (azi - n.r.) ***va face cunoscute rezultatele. Domnul Dobre nu mai rezistă presiunii. Dacă înainte făcea o criză la 2-3 zile, acum face o criză la 2-3 ore, iar sfîrșitul va fi lamentabil. Nu știu ce este mai bine pentru domnia sa: dacă ia calmante, nu mai poate să reacționeze, iar dacă nu le ia, devine violent. Ar fi mai indicat un repaus absolut și să renunțe la zbaterea aceasta inutilă"***.

Aceste afirmații au fost considerate defăimătoare de Traian Dobre, care afirmă că ceea ce el sustine este absolut real.

„Mai degrabă ar trebui analizate declarațiile domnului Simirad, care se comportă ca un dictator de patru ani și lasă moștenire Primăria domnului Popa. Eu nu fac crize de nervi, sînt un om sănătos, normal, puternic". **(Fănica DUMITRAȘCU)**

Baricadă de șomeri pe Pasarela Nicolina

■ **șomerii au blocat două ore circulația** ■ **urmînd exemplul celor din Alexandru cel Bun, ei au împiedicat trecerea autovehiculelor pe pasarela care face legătura cu Podu Roș** ■

O sută de oameni furioși, abrutizați de sărăcie, au blocat Bulevardul Nicolina, la unul dintre capetele pasarelei, timp de două ore, nemulțumiti că nu și-au primit șomajul și ajutorul social în cursul dimineții. ***„Să vină Simirad! El cheltuie bani cu campania și nouă ne mor copiii de foame"***, au strigat cîtiva șomeri. Zeci de oameni s-au bulucit în fata mașinilor, împiedicîndu-le să-și continue drumul. Șomerii au fost certati de șoferii furioși cu strigăte de genul ***„Duceți-vă la muncă!"*** sau ***„Lăsați lenea!"***. Timp de o oră, autobuzele 9 și 14 și-au schimbat traseele, pentru a evita baricada formată din trupurile oamenilor. Un singur autobuz, nr. 26, a reușit să spargă blocada, trecînd prin mijlocul mulțimii furioase. Șomerii au început să se adune la ora 6 dimineata în fata Oficiului Postal nr. 12 din Nicolina II. Diriginta poștei le-a spus politicos că vor trebui să mai aștepte cîteva ore pînă își vor încasa drepturile bănești, din cauză că nu au sosit cupoanele de la Ministerul Muncii și Protecției Sociale.

„Noi murim de foame și ăștia își bat joc de noi. Eu am doi copii și bărbatul a fost dat și el în șomaj. Cu 600.000 de lei pe lună aproape că murim de foame", ne-a spus ***Nicoleta Purdea***, în vîrstă de 37 de ani, care a adăugat că a încercat să-și găsească un loc de muncă, dar nu a primit-o nimeni, pentru că era prea bătrînă.

„Și eu am încercat să mă angajez după ce am făcut un curs de recalificare pentru tapiterie, dar nu am fost primit pentru că nu am experiență. Păi de unde să am experiență, dacă eu am muncit la CUG?", a completat ***Neculai Bulbucă.*** După ce au înjurat guvernul și sărăcia cît au putut de mult, șomerii s-au mutat în stradă la ora 10, procedînd asemeni confraților lor din Alexandru cel Bun.

„Vina nu ne aparține că nu am putut da șomajul. Bani sînt, dar n-au venit cupoanele. După-amiază vom începe să facem plăți", ne-a spus ***Nadia Botoșineanu,*** diriginta Of. Postal nr. 12. La ora 11.15, a apărut și colonelul ***Gheorghe Grigoriu,*** care a încercat să-i convingă pe șomeri să plece liniștiți acasă și să nu mai blocheze circulația, însă a fost ignorat de oameni. Aceștia au rămas pe pozitii în așteptarea primarului Simirad sau a banilor de șomaj. Un șomer primește pe lună în jur de 314.000 - 320.000 lei, iar o persoană care beneficiază de ajutor social, doar 230.000 lei.

Baraj viu pe pod la Nicolina

Maria Mihnea, director executiv la Agenția Județeană de Formare și Recalificare Profesională, a declarat că Ministerul Muncii a trimis o primă transă de 10 miliarde pentru șomaj și urmează ca plățile să fie făcute. ***„Am primit deja 10 miliarde și mîine vom primi și restul de 7 miliarde. Astăzi, era prima zi pentru plata șomajului și oamenii își vor primi banii cel tîrziu mîine"***, a precizat Maria Mihnea. Șomerii au renuntat la actiunea lor de protest abia în jurul prînzului și au plecat cuminti să-și aștepte cele cîteva sute de mii de lei în fata poștei. **(Alina ȚIȚEI)**

Ritm drăcesc ieri la Ambulanță

■ *din cauză că medicii de tură erau plecați la alte solicitări, dispeceratul a fost nevoit să apeleze la serviciile unui medic venit în timpul liber să se alăture protestului din curtea instituției*

Serviciul de Ambulanță ieșean a avut parte ieri de cîteva ore de groază. Începînd cu ora 8,00, telefoanele au sunat continuu. Si nu a fost vorba de solicitări de rutină, ci cazuri grave, care necesitau deplasarea mașinilor de urgență, medicalizate, ceea ce impunea ca din echipaj să facă parte și un medic. În conditiile în care, din cauza bugetului redus care nu permite angajarea mai multor cadre medicale specializate, în fiecare tură lucrează maximum doi medici, Serviciul de Ambulanță a fost nevoit să apeleze la un medic din altă tură. Dr. ***Mirela Umbrărescu*** a plecat în cursă din timpul ei liber, norocul pacienților fiind faptul că aceasta venise la serviciu pentru a se alătura protestului ce se desfășoară în fiecare dimineață în curtea instituției.

Totul a început odată cu intrarea în tură a cadrelor care au fost ieri de serviciu. La ora 8 fără un minut, de la Breazu a fost solicitată o Ambulanță pentru un bărbat de 30 de ani care căzuse de la o înălțime de peste 10 metri. ***Costel Mîndru*** lucra la restaurarea bisericii din Breazu însă, într-un moment de neatenție, a alunecat și a căzut direct pe pămînt. Echipajul condus de dr. ***Radu Calistru*** l-a transportat la Spitalul de Urgențe unde, după o scurtă vizită și pe la Neurochirurgie, a fost internat cu multiple fracturi ale mîinii drepte și ale ambelor picioare.

Nici nu a apucat să ajungă la sediu, că prin stație s-a transmis că echipajul trebuie să meargă pe B-dul Independenței, la un accident de circulație.

O tînără de 19 ani, ***Mariana Derdeică***, fusese accidentată pe trecerea de pietoni și trebuia dusă la Spitalul de Neurochirurgie. Solicitarea a fost rezolvată în cîteva minute.

În acest timp, celălalt medic de gardă, dr. ***Diana Zinovei,*** a plecat din sediu tocmai la Mănăstirea Hadîmbu, unde o bătrînă de 63 de ani căzuse din vîrful unei căruțe încărcată gospodărește cu fîn, intrînd în comă. Femeia a fost dusă la Spitalul de Neurochirurgie cu un sever traumatism cranio-cerebral, dar și cu o fractură de coloană care ar putea s-o imobilizeze pentru tot restul vieții. La stația de Ambulanță nu mai rămăsese nici un medic. O solicitare urgentă - un transport interclinic între „Spiridon" și „Parhon", care necesita prezența unei mașini medicalizate și a unui medic - a făcut ca dispeceratul să apeleze la serviciile dr. Mirela Umbrărescu, care, în timpul ei liber, venise la protestul ce se desfășura în curtea Serviciului de Ambulanță.

După ce a plecat, în sediu s-a întors dr. Radu Calistru, care a fost imediat trimis cu elicopterul la Ţibana, pentru a aduce o bătrînă ce suferise un atac vascular cerebral. Abia pe la prînz apele s-au mai liniștit, însă toată ziua medicii au alergat pentru a-i ajuta pe ieșenii secerați de căldură. ***„Uitați în ce condiții lucrăm noi; mereu în alertă, și pentru asta primim salariile pe care le primim"***, s-a plîns dr. Radu Calistru într-un moment de respiro.

Protestul de la Ambulanță a continuat și astăzi, însă intrarea în grevă generală a fost amînată de sîmbătă pentru luni. Sindicaliștii au dorit să mai dea o șansă Casei de Asigurări Sociale de Sănătate pentru a analiza noua filă de buget, care este așteptată astăzi să sosească de la București. **(Marius ȚUCA)**

Țiganii cuceresc vestul orașului

Pe spațiul viran de lîngă Stadionul „Constructorul", în cartierul Galata, a răsărit la începutul acestei săptămîni cel mai tînăr cartier al Iașului. Patru containere CFR, un grup sanitar dezafectat și trei corturi sînt locuite, de două zile, de 60 de suflete.

Unul dintre evacuații din căminul „Preboc"

Amplasat în spatele unui container, fostul grup sanitar de lîngă stadion este acum locuit de trei familii. La intrare, un damf de urină și de fecale te izbește, luîndu-ți răsuflarea. Dacă reziști și reușești să pătrunzi în interior, priveliștea e dezolantă. La intrare, în dreapta, este încropită o cameră. Un pat, o masă, cîteva perdele puse pe pereti, mobilă înghesuită la repezeală. Pereții sînt coșcoviți, iar igrasia se lătește pe fiecare centimetru pătrat. Pe pat, sufocat de multimea de boarfe aruncate în dezordine, un țînc plînge de mama focului. Este copilașul de numai cîteva luni al ***Petronelei Nechifor.***

În fată, un alt compartiment al WC-ului este burdușit de saci și de mobilă veche. Intrarea în cel de-al treilea spatiu este obturată de dulapuri imense, abia în spate zărindu-se un pat mare. În cele trei încăperi dorm, claie peste grămadă, 14 oameni. Atît cei care și-au făcut casă în WC cît și cei din containerele CFR și-au pierdut acum două săptămîni locuintele. ***„Locuiam într-un cămin, la «Preboc». Căminul a fost vîndut, iar noi am fost nevoiți să locuim în garajele societății. Însă numai pentru două luni pentru că, de trei zile, am fost evacuați și de acolo"***, povestește, înconjurată de puradei, Daniela Șerban, una dintre locatare. Pentru că nu au avut unde se duce după ce căminul „Preboc" a fost vîndut, cele 20 de familii au mers cu jalba-n protap la oficialitățile locale.

„Printr-o hotărîre de Consiliu Local le-am dat terenul viran acelor familii. În curînd vom monta și becuri în zonă, iar oamenii își pot ridica case", a declarat ieri primarul Constantin Simirad. Familiile s-au instalat de luni lîngă Stadionul „Constructorul". De atunci, bărbații dorm pe paturi, sub cerul liber, în timp ce femeile și copiii se înghesuie în containere. Pentru că nu au nici gaz, și nici butelii, oamenii își fac de mîncare ca în comuna primitivă. Cîteva vreascuri culese de prin împrejurimi, un grătar, o oală mare și mulți cartofi. ***„E bine că măcar de ieri avem apă rece. Au venit cei de la regie și ne-au pus o pompă"***, spune Corina Palamariu. De trei zile, oamenii au început să-și îngrădească noile locuinte, primind ca ajutor de la Societatea „Preboc" cîtiva saci de nisip și de ciment. ***„Nu avem nici bani. O să fie foarte greu să ne ridicăm case. Însă măcar utilitățile să le avem"***, sustine și Petronela Nichifor. Chiar dacă nu are nimic cu cei care au venit peste noapte, Monica Ciobanu, care locuiește în apropiere, crede că aceștia vor face numai stricăciuni.

„Uitați-vă în ce hal trăiți. Dacă izbucnește vreo epidemie vă strîng pe toți de gît", le-a spus, revoltată, femeia. Pașnici, oamenii sustin că își vor căuta serviciu și vor încerca să obtină sponsorizări pentru a-și putea ridica, din temelie, case adevărate. Pînă atunci, în inima orașului, 60 de persoane trăiesc ca în vestul sălbatic, dormind sub cerul liber și gătindu-și mîncarea în oale imense, priponite deasupra focului de vreascuri. **(Răzvan MOLDOVEANU)**

Societate comercială
închiriază sau vinde spațiu industrial
în zona defavorizată (Câmpulung-Moldovenesc),
în suprafață de 540 mp,
dotat cu instalațiile necesare
pentru producție confecții.
Relații la tel. 094-617919

Societatea Comercială DOSOFTEI SA
vinde urgent
FURGON AUTOUTILITARĂ
Cab. - AV. 2 + 1 uși — Sarcina - 7 tone
Marca - Roman — Culoare - maro+gri
Prețul este negociabil.
Relații suplimentare la tel.032-137060, 132594; sau la sediul unității din str. Sf. Lazăr nr. 24, Iași.

REGIA AUTONOMĂ DE TRANSPORT ÎN COMUN IAȘI
EXTRAS DIN EVIDENȚELE COMPARTIMENTULUI CONTROLORI BILETE
Călători depistați în ziua de **1.06.2000** călătorind în mijloacele de transport în comun fără legitimație de călătorie

Numele și prenumele — Domiciliul

1. Ursu Gabriela Alina, str. P. Șchiopu nr. 16, bl. F2, sc. B, et. 3, ap. 12
2. Dumitrașcu Florin Cristian, str. Brateș nr. 4, bl. 505, sc. B, et. 3, ap. 13
3. Loghin Ionela Mariana, Aleea Decebal nr. 8A, sc. A, parter, ap. 1
4. Pavel Florin, str. Nicolae Gane nr. 20A
5. Brescanu Alina Andreea, str. Mitropolit Varlaam 19A, bl. P6, sc. A, et. 4, ap. 2
6. Năstase Constantin, str. Argeș nr. 6, bl. D8, sc. A, et. 4, ap. 4
7. Foca Constantin Andrei, b-dul Chimiei nr. 10, bl. 10C, et. 3, ap. 2
8. Popa Mihai Gabriel, str. Hlincea nr. 31, bl. 1053, sc. B, parter, ap. 1
9. Bungianu Iulian Bogdan, Tomești, bl. 35, sc. A, et. 1, ap.8
10. Chiriac Dan, Tomești, bl. 25, sc. B, et. 1, ap. 5
11. Agape Ciprian Constantin, b-dul Poitiers nr. 177, sc. B, et. 1, ap. 1
12. Bărbuță Jeni, str. Grădinari nr. 8, bl. A4-5, sc. A, et. 2, ap. 2
13. Grosu Marius, str. Stejar nr. 21, bl. Q2, et. 3, ap. 13
14. Zaharia Ioan, P-ța Voievozilor nr. 14, bl. C1, sc. A, et. 6, ap. 24
15. Gordușa Dan Alexandru, șos. Nicolina nr. 69, bl. 982, sc. B, parter, ap. 3
16. Moroi Petru, șos. Păcurari nr. 56, bl. 550, sc. A, et. 7, ap. 3
17. Iosub Cătălin, Aleea T. Neculai nr. 55, bl. 975, sc. B, et. 3, ap. 16
18. Ciornei Ovidiu Andrei, str. Orientului nr. 15, bl. 809, sc. B, et. 1, ap. 6
19. Borhan Mihaela, Aleea T. Neculai nr. 159, bl. 1018, sc. C, et. 3, ap. 14
20. Pelin Paula Iuliana , str. Mircea cel Bătrîn nr. 8, bl. 07, sc. A, et. 4, ap. 2
21. Costin Cătălin, str. Mircea cel Bătrîn nr. 3, bl. H1, sc. A, et. 1, ap. 6
22. Duță Adrian Gheorghe, str. T. Neculai nr. 75, bl. 972, sc. C, et. 3, ap. 14
23. Zemfirescu Maria, b-dul Alexandru cel Bun nr. 45, bl. X1bis, sc. A, et. 10/2
24. Berzoi Mihaela, b-dul Alexandru cel Bun nr. 5, bl. X4, parter, ap. 2
25. Melnic Mihaela Carmen, șos. T. Neculai nr. 40

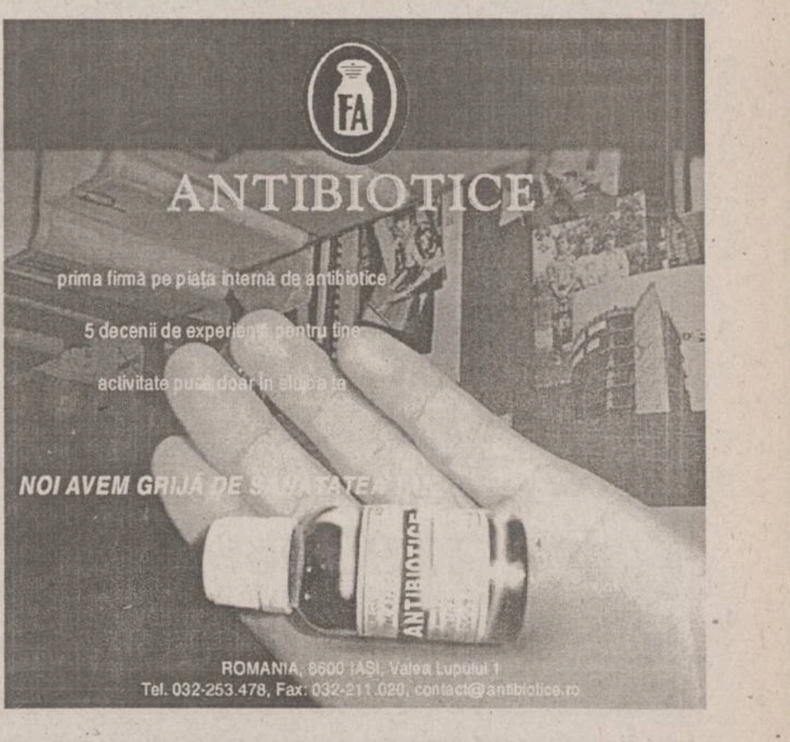

Universitatea „Al.I. Cuza“, așa cum arată ea după 4 ani de reformă

■ *deși recunoscută ca cea mai avansată pe calea reformei, universitatea mai este încă un teatru de luptă tacită între reformatori și conservatori* ■ *studenții sînt nemulțumiți de ritmul lent în care se fac schimbările* ■ *citiți astăzi o analiză despre stadiul schimbărilor în cea mai veche universitate din țară* ■

Alături de Universitatea „Babeș-Bolyai“ din Cluj, Universitatea „Al.I.Cuza“ este cotată ca una dintre instituțiile de învățămînt superior românești cele mai avansate pe calea reformei. În ciuda locului fruntaș ocupat de universitate - lucru confirmat și de Ministerul Educației Naționale - reformatorii recunosc că mai sînt încă destule de făcut. Cei mai îndreptățiți să vorbească despre ce s-a făcut și ce trebuie să se mai schimbe în universitate sînt, fără îndoială, studenții. Atît liderii ligilor studențești, cît și membrii obișnuiți ai comunității academice recunosc faptul că schimbările la universitate intervin foarte anevoios și că uneori este nevoie de o luptă acerbă pentru impunerea anumitor măsuri de reformă. Cele două mari domenii de activitate ale universității - domeniul planurilor de studiu și cel administrativ - au însă diferite „viteze“ de înaintare. În timp ce în domeniul curricular schimbările - micșorarea numărului de ore pe săptămînă, evaluarea profesorilor, eliminarea disciplinelor inutile etc - se fac mai ales sub presiunea studenților și a ministerului, schimbările în domeniul administrativ se fac mai ales la inițiativa conducerii universității. Schimbarea modalității de finanțare a universităților - de la număr de norme la număr de studenți - a forțat facultățile să facă în cîteva luni ce nu au făcut în cîțiva ani. La Universitatea „Cuza“ nu s-au schimbat prea multe lucruri în ultimii patru ani, în ceea ce privește administrația. Ultima disponibilizare a avut loc la începutul lui 1996; doar la începutul mandatului noii conduceri a universității s-a pus din nou în discuție problema micșorării cheltuielilor personalului administrativ. În aceste zile se hotărăște numărul celor care vor trebui să-și caute un alt loc de muncă. În ce măsură s-au atins pînă acum obiectivele aripii reformatoare din universitate? În ce măsură studenții sînt mulțumiți de reformă?

Lupta studenților împotriva cursurilor „băgate pe gît“

Cel mai recent exemplu de rezistență vădită a profesorilor la încercările de schimbare a apărut cu numai cîteva săptămîni în urmă, la Facultatea de Economie și Administrarea Afacerilor. Studenții anului II de la această facultate au adoptat o măsură extremă pentru a-și impune punctul de vedere: revolta spontană și marșurile pe culoarele facultății. Nemulțumirea lor era legată de o hotărîre a Consiliului Profesoral al facultății, care a limitat la 120 numărul locurilor la specializări. Fiecare student are dreptul să opteze pentru orice specializare, dar repartizarea lor se face în funcție de mediile din primii doi ani de studii. Astfel, specializările „cu priză“ la studenți au fost ocupate de către cei cu medii mai mari. Studenții care au avut în primii ani medii mai mici s-au trezit, volens-nolens, studenți la Statistică sau Economie-Pedagogie, specializări pe care ei le consideră fără viitor. *„Credeți că interesează pe vreunul dintre studenți specializarea Economie-Pedagogie? Locurile au fost limitate tocmai pentru ca toate specializările - inclusiv cele fără viitor - să fie ocupate pînă la ultimul loc și toți profesorii să ia un salariu“*, a spus *Iulian*, unul dintre studenții anului II. Profesorii de la Economie le dau dreptate studenților, însă au altă explicație pentru menținerea anumitor specializări. *„Aceste specializări, chiar dacă nu sînt căutate acum pe piața locurilor de muncă, nu înseamnă că nu vor avea mai mult succes în viitor. În plus, dacă desființăm acum o specializare și mai tîrziu vedem că ea este căutată pe piața locurilor de muncă, facultatea va avea de pierdut. Și asta pentru că procedura de acreditare a unei specializări durează aproape doi ani de zile“*, a afirmat *Dinu Airinei*, prodecan la Facultatea de Economie și Administrarea Afacerilor. Studenții au repurtat pînă acum o victorie, dar nu au cîștigat războiul. Ședința Consiliului Profesoral de săptămîna trecută a ales exact varianta de mijloc: prin vot secret s-a stabilit ca la o specializare să se poată înscrie maximum 150 de studenți și nu 120 cum era stabilit de profesori, și nici 180 cît ceruseră studenții. În rest, of-urile studenților de la Economie sînt în mare măsură aceleași cu cele ale studenților de la alte facultăți: cursuri pe care ei le consideră inutile sau cursuri „băgate pe gît“. *„Să luăm ca exemplu informatica: ni s-au băgat pe gît tot felul de teorii, probleme etc., iar despre practică mai nimic. Ce mă interesează pe mine nu știu ce limbaj de programare? Mi-ar folosi mult mai mult dacă s-ar face niște cursuri practice de navigare pe Internet“*, ne-a spus unul dintre studenții anului I ai facultății.

Daniel Onișoru, reprezentantul studenților, se plînge că locurile din cămine sînt puține

La unele facultăți s-a redus numărul de ore

Una dintre mai vechile nemulțumiri ale studenților era legată de numărul mare de cursuri pe săptămînă. Vrînd-nevrînd, facultățile su acceptat să reducă numărul de ore, fiind forțate de faptul că finanțarea universităților nu mai ține cont de numărul de cursuri, ci de numărul de studenți. *„Aproape toate facultățile au redus numărul de ore săptămînale, iar din acest punct de vedere ne încadrăm în standardele Uniunii Europene“*, a precizat prorectorul *Mihai Toma*. Numărul maxim de ore săptămînale a fost stabilit, de altfel, de Ministerul Educației, pe profile: facultățile de profil socio-umanist și economic trebuie să aibă 20 de ore pe săptămînă, cele de profil real - 25 de ore, iar programele interdisciplinare - cum ar fi la „Cuza“ specializările Psiho-Pedagogie, Fizica medicală, Biofizica - 26 de ore. Facultățile unde încă se mai păstrează un număr destul de mare de ore pe săptămînă sînt cele care au dublă specializare - de exemplu, Facultatea de Litere. Studenții sînt obligați să susțină un ritm infernal în primii ani de facultate pentru a putea să fie prezenți la toate cursurile și seminariile. *„Țin minte și acum că în primul an de facultate aveam într-o singură zi 10 ore de cursuri și seminarii. După o astfel de zi trebuia să-mi iau o zi de pauză ca să-mi revin“*, ne-a spus *Daniela*, studentă în ultimul an la Litere.

Se iau încă multe decizii fără să fie consultați studenții

Liderii studenților au propriile lor nemulțumiri legate de modul în care sînt luate deciziile de schimbare în universitate. *„Noi am susținut întotdeauna măsurile de reformă luate de conducerea universității. Însă de prea mult ori, decizii importante care afectează și viața studenților sînt luate fără să se țină seama de opiniile acestora“*, a declarat *Daniel Onișoru*, liderul Ligii Studenților de la Universitatea „Al.I.Cuza“. Din această cauză, studenții se simt excluși de la cele mai importante decizii ale universității. *„În ultimii ani, cifra de școlarizare a crescut considerabil. Pe de altă parte, locurile în cămine au rămas aceleași. Și locurile în sălile de curs și seminar au rămas aceleași. Această situație nu poate fi perpetuată la nesfîrșit“*, a mai spus Onișoru. Liderul studenților de la „Cuza“ a avertizat că această stare de fapt poate crea conflicte între studenți și conducerea universității. *„De cîțiva ani buni, cazările în căminele de la «Cuza» au devenit un adevărat calvar. Dacă cifra de școlarizare va fi crescută artificial de la an la an, cazările în cămine vor fi adevărate bătălii“*, a încheiat Onișoru. **(A. MITESCU)**

Creditele transferabile încă mai scîrțîie

Sistemul de credite transferabile este considerat a fi marele succes al reformei la „Cuza“. Teoretic, prin instituirea unui număr de credite pentru fiecare disciplină studenții își puteau echivala notele la examene, indiferent că aceste examene au fost susținute la Iași, Cluj, Paris sau Frankfurt. „Cuza“ este, în acest moment, universitatea cu cel mai mare număr de burse „Socrates“ acodat studenților săi, avînd numeroase legături cu universități din străinătate. Anul acesta a reprezentat, într-adevăr, o schimbare în modalitatea de acordare a acestor burse.

Toate facultățile au afișat din timp locul și numărul burselor scoase la concurs, precum și modalitatea de alegere a candidaților. *„Am studiat un semestru la o universitate din străinătate și am trecut toate examenele cu note foarte bune. Deși înainte de a pleca mi s-a spus că nu vor fi probleme cu echivalarea notelor, cînd m-am întors am avut surpriza să mă trezesc că doi profesori voiau să mai dau examene la disciplinele lor. Mi-au spus că disciplinele lor nu pot fi echivalate cu ceea ce am făcut eu în străinătate, materia lor fiind mult mai importantă. Pînă la urmă, sistemul ăsta de credite transferabile cam scîrțîie“*, ne-a spus o studentă în ultimul an de la Informatică.

Noua conducere de la „Cuza“ dorește reducerea cheltuielilor chiar cu prețul disponibilizărilor

■ *450 de angajați din sectorul administrativ vor trebui să-și caute de lucru*

O dată la patru ani, printre angajații TESA ai Universității „Al.I.Cuza“ bîntuie frisonul de concediere. În primăvara anului 1996, a avut loc un prim val de disponibilizări, care s-a soldat cu concedierea a 50 de persoane de la Serviciul Social, după care a urmat o lungă perioadă de liniște. În tot acest timp, nu s-a spus mai nimic despre supradimensionarea aparatului administrativ al universității, fiind chiar create posturi noi.

Odată cu venirea la conducerea universității a echipei condusă de *Dumitru Oprea*, panica a început să-și facă din nou loc în rîndurile personalului administrativ. De această dată, numărul celor concediați va fi mult mai mare, Senatul universității făcînd presiuni pentru reducerea la maximum a cheltuielilor de salarizare a personalului administrativ. Aproximativ jumătate din cei 900 de angajați din rîndul personalului auxiliar este vizată pentru concediere. Din cele 900 de posturi, 200 sînt reprezentate de personalul auxiliar al facultăților, alte 100 - personalul nedidactic al unităților de cercetare (Potoci, Agigea, Grădina Botanică și Muzeul de Istorie Naturală). Pe lîngă acestea, la universitate mai sînt în prezent 234 de angajați în cadrul Direcției pentru Probleme Social-Studențești (DPSS) și personal de întreținere.

Rectorul Dumitru Oprea dorește finalizarea reformei cu orice preț

Universitatea are în proprietate 15 cămine - 4 în Complexul Studențesc „Tîrgușor“, 1 în Triumf, 3 în „Codrescu“, 4 în „Titu Maiorescu“ și 3 în Campusul „Socola“ - și o cantină, care sînt administrate de DPSS. În acest moment, fiecare cămin are, în medie, patru posturi de îngrijitori, patru de paznici. Consiliul Social Studențesc (CSS) a propus Senatului Universității să disponibilizeze mai mult de un sfert dintre salariații care administrează căminele studențești. Această propunere a fost aprobată de Biroul Executiv al CSS. Propunerile CSS vizează disponibilizarea unui număr de 60 de persoane, din care 21 sînt îngrijitori, 11 spălătorese, 14 paznici, 9 persoane de la Serviciul Tehnic (fochiști, instalatori, maiștri) și 5 persoane de la cantina din „Titu Maiorescu“. Studenții reprezentați în Biroul Executiv al CSS au fost de acord cu toate disponibilizările, cu o singură excepție. *„Singurul lucru cu care n-am fost de acord a fost reducerea posturilor de paznici de la cămine. În ultima vreme, două dintre căminele din Tîrgușor sînt supravegheate de un singur paznic. Din această cauză, cîteva camere din Complexul studențesc din Copou au fost prădate de hoți, iar unii dintre studenți au rămas fără calculatoare și alte bunuri de valoare“*, a spus Narcisa Marangoci, reprezentanta Ligii Studenților în CSS.

Ultimul cuvînt în stabilirea numărului celor care vor trebui să plece și a criteriilor ce vor stabili cine sînt cei care vor fi disponibilizați îl va avea Biroul Senat al Universității. *„De la Senat ni s-a transmis ca numărul posturilor reduse trebuie să fie cît mai mare posibil, incluzînd aici și posturile de paznici“*, a declarat *Romulus Dămăceanu*, directorul Direcției pentru Probleme Social-Studențești. Există însă posibilitatea ca cei care vor părăsi universitatea să primească totuși salarii compensatorii. *„Ar fi mult mai convenabil să plătim timp de șase luni niște salarii știind însă că, după terminarea celor șase luni, universitatea nu mai are nici o obligație față de acești oameni“*, a declarat într-o conferință de presă rectorul Universității, *Dumitru Oprea.* **(A.M.)**

Cuvîntul „reformă“, sperietoare pentru universitari

■ *pentru realizarea unor schimbări, „programul de reformă“ a fost rebotezat „program de dezvoltare“*

Cum se explică rezistența la schimbare în Universitatea „Al.I.Cuza“?

Fosta echipă de conducere a universității are un răspuns la această întrebare. *„Și în fostul Senat au fost luate hotărîri privind restructurarea universității. Dar aceste hotărîri nu au fost puse în aplicare, pentru că mediul academic din acea vreme nu era încă pregătit pentru schimbări semnificative“*, a spus fostul rector *Gheorghe Popa.* Din această cauză multe dintre încercările de schimbare au fost fie ignorate, fie pur și simplu date uitării. *„Perioada petrecută la conducerea universității a fost o luptă permanentă. Am încercat să impunem unele schimbări în viața universității. Acum însă este timpul potrivit pentru schimbare, pentru că este o chestiune de a fi sau a nu fi: a fi în rîndul universităților europene sau a rămîne mereu în lumea a treia“*, a mai spus Popa. Ba mai mult, și presiunile exercitate asupra universității au crescut. *„Banii pe care universitatea îi primește sînt bani publici. În ultima vreme, societatea a devenit din ce în ce mai interesată de modul cum sînt cheltuiți acești bani. Astfel au început să iasă la iveală facultăți care aveau cheltuieli administrative mai mari decît cheltuieli pentru studenți“*, a încheiat Popa.

Fostul rector Gheorghe Popa afirmă că mandatul său a însemnat o luptă permanentă pentru schimbare

La rîndul său, fostul prorector cu strategia universitară, Panaite Nica, crede că universitatea trebuie să continue reforma, în ciuda tuturor piedicilor venite din interior. *„Este greu să le ceri unor oameni care au lucrat 30 de ani într-un anumit sistem să-și schimbe obiceiurile dintr-o dată. Dar chiar și în ciuda acestor greutăți, schimbările trebuie să se producă“*, a precizat fostul prorector Nica. Acesta recunoaște că s-au făcut multe lucruri bune, însă altele au rămas făcute doar pe jumătate, iar unul dintre aceste exemple este introducerea sistemului de credite transferabile. *„Dintr-un anumit punct de vedere, sistemul de credite transferabile funcționează destul de bine. Obligată de universitățile partenere din cadrul programului «Socrates», «Cuza» a trebuit să accepte faptul că studenții își pot echivala notele din străinătate cu cele de la Iași. Din păcate, acest lucru nu este încă valabil și pentru universitățile românești sau chiar pentru aceleași facultăți din universitatea noastră“*, a punctat Nica. Un alt exemplu de reformă amînată este inițiativa ca studenții să-și poată alege singuri specializările. Astfel, dacă un student ar dori să obțină o diplomă cu o dublă specializare - în Informatică și Geografie - el ar trebui să aibă libertatea de a alege pachetul de cursuri fudamentale din disciplina „Informatică“ și cele de la „Geografie“. Această inițiativă a fost mometan abandonată, tocmai din cauză că granițele dintre facultăți nu sînt îndeajuns de permeabile pentru a putea oferi unui student posibilitatea de a urma două specializări simultan. Chiar dacă apucă să fie adoptate de conducerea universității, o parte dintre acestea sînt apoi aplicate *„în manieră românească“* - după cum s-a exprimat Nica - care anulează sau amînă aplicarea acestor hotărîri. *„Există și în acest moment o sumedenie de cursuri care sînt identice la mai multe facultăți. Odată ce un student a obținut o notă bună la acest curs la o anumită facultate, această notă ar trebui să-i fie recunoscută în oricare altă facultate în care se mai predă acel curs. Nici această propunere nu a fost acceptată“*, a mai spus fostul prorector. Și asta din cauză că același curs predat la mai multe facultăți înseamnă norme didactice mai multe, deci și bani mai mulți. Nu sînt mulți cei care sînt dispuși să renunțe la bani de dragul reformei. Chiar cuvîntul „reformă“ a fost cu greu acceptat în mediile academice. *„Iată un exemplu concludent referitor la dificultățile cu care este acceptată reforma la noi. În 1995 au fost puse bazele unui «Program de reformă». Numai această titulatură a iscat controverse puternice în universități. După ce acest program a fost rebotezat «Program de dezvoltare» toate aceste controverse s-au stins aproape de la sine“*, a încheiat Nica. **(A. MITESCU)**

SC TAXICOM SA
SIGURANȚĂ, PROFESIONALISM, SERIOZITATE

Taxiurile pot fi recunoscute după sigla MONITORUL
TARIF UNIC zi și noapte:
2199 lei/km
prezentîndu-se pe liber la comandă.
DISPECERAT: 953 sau 218550
NON STOP

Societatea de servicii informatice SINTA S.A. Iași
Bd. Țuțora nr. 17, tel.: 032/230072, 032/230080; fax: 032/232834
SINTA@SINTA.RO

■ Calculatoare import Germania (second hand) produse de celebrele firme IBM, COMPAQ, etc.
Caracteristici:
Pentium cu frecvență 100-200 Mhz
HDD≥ 1 Gb, RAM 32 Mb, etc.
Monitoare digitale și analogice (14"-17")
Prețuri între 135 DM și 550 DM funcție de configurație.
Merită să le vedeți!
Informații la tel. 127116. Program 8°°-16°°.

■ Servicii INTERNET prin rețeaua națională STARNETS
(canal radio - 2 Mb/s)
E-mail gratuit.
Full Internet, tarife între 10-30$/lună. Duminica gratuit.
Informații la tel.: 137158.

Pagină coordonată de Silviu LABEȘ

Monitorul Financiar

ȘTIRI ECONOMICE

Rezervări la hotelurile din România prin Internet

Rezervările la majoritatea hotelurilor și agentiilor de turism din România se vor putea realiza prin internet, în baza unui sistem furnizat de compania americană REZQ International, provider international de soluții internet în segmentul new business, a anunțat, ieri, conducerea Oficiului de Promovare a Turismului. Accesul la sistemul de rezervări on-line REZQ este gratuit, iar prin intermediul acestuia va fi prezentată oferta pentru turiști, respectiv informatii legate de cazarea în hoteluri, ca și despre programele turistice ale agențiilor de turism, cum ar fi cele legate de circuite turistice în țară și în străinătate, în același timp existînd posibilitatea efectuării de tranzactii comerciale. Rezervarea locurilor la hotel sau înscrierea într-unul dintre programele agențiilor de turism prezente pe internet se va putea realiza prin completarea on-line a unui formular, care va fi expediat în baza de date a respectivei firme de turism. Softul pus la dispoziție de REZQ Internațional va asigura procesarea informațiilor și va calcula tarifele, în cazul în care solicitantul optează pentru un pachet de servicii. Pentru ca oferta de turism să poată fi prezentată cu mai multă eficacitate, se are în vedere conectarea celor 18 birouri de turism ale României din străinătate la sistemul REZQ.

Încă mai sînt așteptați să-și ridice banii deponenții de la Bankcoop

Aproape 4.000 de ieșeni nu și-au recuperat pînă acum banii depuși la Bankcoop. ***„Sumele sînt foarte mici. În total, pînă acum nu s-a ridicat o sumă de 1,049 miliarde de lei, ceea ce reprezintă abia 1,36% din totalul sumelor care trebuiau returnate foștilor deponenți de la Bankcoop“***, a explicat ***Constantin Savin***, director adjunct al sucursalei Iași a Băncii Române pentru Dezvoltare, prin care se desfășoară această operațiune. Dacă ar fi să se facă o medie, ar rezulta că fiecare dintre „întîrziați“ ar trebui să ridice circa 250.000 de lei. Cu toate acestea, sînt și sume mult mai mici, pe care proprietarii lor probabil că nici nu se vor obosi să le ridice. ***„Au fost depozite sau resturi de plată de 7.000 de lei, de 50 de lei, sau chiar de 1 leu“***, a precizat directorul adjunct al BRD Iași. Deși termenul limită pentru recuperarea banilor fusese stabilit la sfîrșitul lunii mai, Fondul de Garantare a Depozitelor în Sistemul Bancar anunță prelungirea pînă la 20 iunie inclusiv a perioadei de plată a compensațiilor acordate persoanelor fizice care au deținut depozite la Bankcoop. În întreg județul Iași trebuiau restituite depozite în valoare de circa 100 miliarde de lei către circa 14.000 de deponenți. **(Alina CORDUNEANU)**

Cei șapte membri ai conducerii BPR nu-și pot folosi pașaportul

Direcția Economico-Financiară din IGP a solicitat Inspectoratului General al Poliției de Frontieră să suspende dreptul de folosire a pașaportului, pe o perioadă de șapte zile, pentru toți cei șapte membri ai conducerii Cooperativei de Credit-Banca Populară Română, a declarat colonel Dumitru Strava, șeful Direcției. El a precizat că Poliția a făcut această solicitare în baza prevederilor Ordonanței Guvernamentale 65/1997, privind regimul pașaportului în România, modificată prin Legea 216/1998. Inspectoratul General al Poliției a început o serie de verificări preliminare la Banca Populară Română - Cooperativa de Credit, în urma sistării plăților către deponenți ca urmare a retragerilor masive înainte de termen. Cîteva mii de persoane au format, începînd de luni, cozi în fața sucursalelor BPR din mai multe localități ale țării, pentru a-și ridica dobînzile sau pentru a răscumpăra certificatele de economie ajunse la scadență.

Păgubiții de la FNI au trecut la lupte de stradă

■ o mașină a fost incendiată în fața Guvernului, după ce un protestatar a fost accidentat ■ pentru a face față investitorilor furioși, jandarmii au folosit gaze lacrimogene ■ Guvernul nu poate acoperi gaura de la FNI, mai ales că valoarea certificatelor a fost umflată artificial ■

Ora 11: Volkswagen-ul a fost incendiat. Pînă seara, Poliția a reținut 3 persoane bănuite că ar fi dat foc.

Continuare din pagina 1A

În jurul orelor 11, un autoturism Volkswagen Golf a încercat să treacă printre demonstranti, dar a lovit cu mașina un bătrîn. Protestatarii l-au luat la bătaie pe șoferul mașinii, care a fost pînă la urmă scos din mulțime, cu mare întîrziere, de jandarmi. După ce șoferul a fost dus în sediul Guvernului, protestatarii au răsturnat autoturismul și, cu ajutorul unor hîrtii aprinse, l-au incendiat. Persoana rănită în accident este ***Galer Dumitru***, în vîrstă de 63 de ani, acesta fiind internat la Secția de Neurochirurgie a Spitalului de Urgență Floreasca, cu diagnosticul traumatism cerebral.

La un moment dat, jandarmii au început să distribuie investitorilor de la FNI sticle de apă minerală, pe care aceștia le-au luat, dar au aruncat apoi cu ele în fortele de ordine.

O delegatie de 24 de persoane a deponentilor FNI a intrat în Palatul Victoria, cu intenția de a se întîlni cu primul ministru, fiind primită de trei consilieri guvernamentali.

După ce au așteptat, timp de cîteva ore, un răspuns din partea delegatiei lor intrate la Guvern, o parte dintre manifestanti a încercat să împingă cordonul de jandarmi, aceștia ripostînd cu gaze lacrimogene. Spiritele s-au calmat după ce alti manifestanti, care se aflau la umbră în momentul incidentului, au făcut apel la liniște.

La orele 12.00, ministrul Functiei Publice, ***Vlad Roșca***, a dispus interventia fortelor de ordine pentru dispersarea investitorilor de la FNI, participanti la manifestatia neautorizată din Piata Victoriei, care a degenerat în actiuni violente. Spre după-amiază, investitorii la FNI, participanti la protest, au deblocat Piata Victoriei și au decis să continue protestele într-o formă mai putin radicală, pentru a permite realizarea unei situații centralizate a sumelor pe care le-au depus la FNI, conform celor convenite de reprezentantii lor cu cei ai premierului ***Mugur Isărescu.***

Nu se pot plăti certificate cu bani de la buget

Purtătorul de cuvînt al Executivului, ***Gabriela Vrînceanu Firea***, a declarat, ieri, că Guvernul este îngrijorat de situatia creată în urma protestelor deponentilor la FNI, dar că nu poate promite, sub presiunea străzii, că va aloca o sumă pentru acoperirea pierderilor investitorilori. Firea a afirmat că acest lucru nu este posibil, cu atît mai mult cu cît suma cerută de investitori a fost crescută artificial, iar alocarea de la buget a unor fonduri pentru acoperirea pierderilor lor ar presupune defavorizarea întregii populatii a României, prin creșterea taxelor și a impozitelor.

Reprezentantii investitorilor FNI și cei ai Guvernului au căzut de acord, în cadrul discutiilor de la Palatul Victoria, asupra faptului că pierderile înregistrate de acești investitori nu pot fi compensate prin sume acordate de la bugetul de stat, au declarat surse guvernamentale. ***„O soluție o poate reprezenta sechestrul pus pe averile persoanelor care se vor face vinovate de situația de la FNI, iar o altă soluție este găsirea unor active ale FNI care ar putea fi vîndute“***, au spus sursele guvernamentale.

Guvernul ar fi fost nevoit să recurgă la creșteri de taxe și de impozite în cazul în care pentru compensarea investitorilor FNI ar fi trebuit să se recurgă la folosirea de fonduri publice, a declarat purtătorul de cuvînt al Executivului, Gabriela Vrânceanu-Firea.

Două variante pentru recuperarea pagubei

„O primă metodă de a despăgubi acești investitori ar fi să se strîngă cît mai mulți bani din sechestrul pus pe averile persoanelor care se dovedesc a fi vinovate de schema SOV Invest - FNI - CEC. A doua metodă ar fi dacă se descoperă conturile în care mai există bani ce ar putea fi returnați populației“, a spus Firea. Marti dimineață, la sediile Politiei din întreaga tară, s-au înregistrat 8.487 de plîngeri din partea investitorilor FNI, număr considerat ca foarte mic în raport cu cifra totală de 330.000 de investitori FNI care a fost avansată. ***„Investitorii sînt rugați să depună plîngeri la Poliție, precum și copii după certificatele de investitori, deoarece s-a constatat că evidențele contabile ale FNI - SOV Invest nu conțin toate datele necesare sau că aceste date nu sînt conforme cu realitatea“***, a spus Firea.

Președintele Centrocoop a fost audiat

Procurorii din cadrul Curtii Supreme de Justitie au continuat, ieri, audierile în cazul FNI. ***Ion Anghelescu***, președintele Centrocoop și ***Mihaela Mincu***, vicepreședinte al CEC, au fost audiati în calitate de martori, informează Biroul de Presă al Ministerului Public. Totodată, procurorii și politiștii au efectuat o perchezitie la domiciliul lui Camenco Petrovici, fostul președinte al CEC, arestat marti seară, sub acuzatia de abuz în serviciu contra intereselor publice, cu consecinte deosebit de grave. Gheorghita Oprea, secretar general adjunct în Ministerul de Finante (MF) și fost membru în Consiliul de Administratie (CA) al CEC, a fost audiată, ieri, de procurori. Audierile vor continua astăzi.

Se vor putea depune plîngeri și la Prefecturi

De vineri, la sediile Prefecturilor din judete vor fi organizate birouri speciale la care investitorii să-și poată înregistra plîngerile. Ea a arătat că investitorii FNI au un sentiment de retinere fată de Poliție și că preferă să-și înregistreze reclamațiile la aceste birouri speciale. ***„Plîngerile depuse pînă acum la Poliție rămîn valabile și vor fi centralizate, iar persoanele care doresc să-și depună aici reclamațiile au în continuare această posibilitate“***, a spus purtătorul de cuvînt al Executivului, Gabriela Vrânceanu-Firea. Reclamatiile depuse la Prefecturi vor fi centralizate la data de 14 iunie și trimise către Politie.

Prefect demis pentru că a dat autobuze protestatarilor

Ministrul Functiei Publice, Vlad Roșca, a dat, ieri, dispozitie pentru întocmirea actelor necesare privind eliberarea din functie a prefectului judetului Bistrita-Năsăud, ***Valer Bindea*** (PNL).

Surse guvernamentale au declarat că motivul acestei decizii este acela că Valer Bindea a facilitat transportul investitorilor FNI din acest judet către București. Ministerul Functiei Publice a anuntat că va verifica dacă unii prefecti au facilitat transportul investitorilor FNI către București, și, în cazul în care informatiile vor fi confirmate, prefectii vinovati vor fi eliberati din functie. ■

O încercare de a trece de jandarmi. La mitingul din București au participat și investitori ieșeni

Constantinescu: Sînt și provocatori care încearcă să folosească situația

Aflat în vizită oficială în Croația, președintele ***Emil Constantinescu*** a declarat că se află în legătură permanenetă cu premierul Isărescu, și că ***„situația este sub control“***. Este nevoie de o ***„separare a păgubiților de provocatorii care încearcă să folosească situația pentru a-și promova anumite scopuri politice, contrare intereselor României“***, a spus șeful statului.

Șeful statului a adăugat că se vor lua măsuri ***„foarte hotărîte“*** și vor fi descoperiți ***„cei care se află în spatele acestor mișcări“.***

Agitația de pe piața financiară pălește în fața alegerilor din toamnă

■ agențiile de rating sînt mai îngrijorate de posibila întoarcere la putere a stîngii

Analiștii străini apreciază că, în ciuda recentelor turbulențe din sistemul financiar, este improbabil ca ratingurile României să fie reduse în viitorul apropiat, în parte pentru că ele se situează deja la un nivel foarte scăzut, dar avertizează că rezultatul alegerilor din toamnă va putea reprezenta un factor important pentru evoluția ratingurilor țării. În prezent, ratingurile României pentru datoria externă în valută pe termen lung sînt B3, acordat de ***Moody's***, B minus acordat de ***Standard & Poor's*** și B minus acordat de ***Fitch***. Prăbușirea Fondului Național de Investiții, retragerile masive de depozite de la Banca Comercială Română și încetarea plăților pentru șase luni la Banca Populară Română, cea mai mare cooperativă de credit din țară, precum și faptul că banca centrală a trebuit să intervină pe piata valutară pentru a susține cursul monedei nationale au fost abordate ca atare de către agențiile de rating.

■ Fitch IBCA: „Ne îngrijorează reîntoarcerea la putere a partidului post-comunist“

„Mai îngrijorătoare pentru noi sînt acum alegerile și riscul reîntoarcerii la putere a partidului post-comunist; performanțele lui anterioare de guvernare sînt aproape deplorabile“, afirmă ***David Riley***, director pentru ratingurile de țară ale țărilor în tranziție în cadrul agenției de evaluare financiară ***Fitch IBCA***, citat de Dow Jones. Analistul de la Fitch consideră că, într-un scenariu pesimist, ***„criza bancară s-ar putea traduce într-o depreciere a monedei naționale, într-o înrăutățire a situației de credit a țării și într-o posibilă complicare a relațiilor cu FMI și cu Banca Mondială“***. Potrivit lui David Riley, sistemul bancar românesc prezintă o ***„slăbiciune persistentă“***, dar, dat fiind că situația contului curent s-a ameliorat, iar serviciul datoriei externe în acest an este mult redus față de anul trecut, ***„pentru moment Fitch consideră perspectiva de rating a României ca fiind încă stabilă“.***

■ Standard&Poor's: „Nu există încrederea că va fi menținută continuitatea politicilor după alegeri“

Pentru Standard & Poor's, perspectiva de rating a țării este negativă. Conform analistului acestei agenții, alegerile parlamentare și prezidențiale constituie un criteriu crucial. ***„Nu există încrederea deplină că va fi menținută continuitatea politicilor după alegeri“***, declară ***Ashok Bhatia***, director asociat pentru ratinguri de țară în cadrul agenției Standard & Poor's. ***„Episodul FNI, actualmente în curs de investigare, pare să indice comiterea unor fraude și evidențiază supravegherea inadecvată a sectorului financiar nebancar“***, declară Ashok Bhatia.

■ Moody's: Vor fi subminate forțele politice favorabile reormei

David Levey, director al diviziei de ratinguri de țară la Moody's, afirmă că ***„este improbabil ca operațiunile băncii centrale în sprijinul leului să aibă un impact semnificativ, cu excepția cazului în care ar fi împinse prea departe“. „Rezervele valutare s-au îmbunătățit, dar nu sînt cu adevărat suficiente pentru a susține moneda în condițiile unei atitudini negative susținute a pieței“***, spune Levey. Analistul de la Moody's a recunoscut că recentele evenimente din sistemul financiar ***„vor avea ca efect subminarea în continuare a acelor forțe politice care sînt cel mai favorabile reformei“.***

S-au mai liniștit apele la băncile populare ieșene

■ de vineri, Banca „Minerva“ anunță că va începe să plătească dobînzile ■ și la BPR se vor da bani de săptămîna viitoare ■

Cei aproximativ 60 de depunători aflati ieri, pe la ora 10, în fata sediului Băncii „Minerva“ s-au constituit în trei tabere la citirea afișului de pe geam. Acesta preciza că începînd de vineri se va începe plata la termen a dobînzilor datorate la certificate și la depozitele constituite. Vestea care i-a nemulțumit însă pe depunători a fost aceea că depozitele lor se prelungesc automat cu trei luni, perioadă în care dobînda oferită va fi de 40% plus o bonificatie de 5% pe an. O parte dintre ei pleca acasă comentînd că este firesc să i se dea băncii un respiro, ***„deoarece nici o bancă nu poate face față retragerilor masive“.*** Altii erau nemultumiti doar de termenul cu care se prelungesc aceste certificate. ***Gigel Mihăilă***, un depunător care nu a dorit să ne spună cîti bani are depuși aici, dar ne-a lăsat să întelegem că suma este apreciabilă, a precizat că nu are de gînd să-și retragă banii, însă nu-i convine această politică prin care li se impune termenul de trei luni. ***„Să ne dea dobînzile lunar, pentru că mulți au depus bani ca să-și completeze lunar veniturile. Se joacă cu lumea pentru că peste cîteva luni o să se schimbe Guvernul și-i lasă pe ceilalți să se spele pe cap cu noi. Eu nu sînt liniștit pînă cînd nu vine aici un contròl de la Procuratură“***, a spus el. Cei mai neliniștiti nu erau de acord cu ceea ce a propus conducerea băncii dorind să-și recupereze toti banii. Un grup de oameni s-a dus la politie pentru a cere o anchetă. Depunătorii au hotărît să se adune vineri mai multi și să actioneze în functie de cum va fi atunci situatia. Asistentul manager al băncii, ***Adriana Huțanu***, a povestit că fată de ieri situatia s-a detensionat mult. Au fost depunători care au plecat din fata băncii aseară la ora zece, odată cu functionarii. ***„Au fost aici cînd am primit faxul de la Galați și s-au convins că nimeni nu vrea să fugă cu banii, așa cum s-a întîmplat la FNI. Ne-au văzut că am lucrat la înregistrarea cererilor depuse marți. Am ieșit tot timpul și le-am explicat oamenilor care este situația. În ultimele două săptămîni, retragerile au fost foarte mari. Aproape de 800 milioane de lei în medie în fiecare zi“***, a adăugat ea. Președintele Băncii „Minerva“, ***Daniel Mitrofan***, ne-a explicat care au fost ratiunile pentru care au fost luate măsurile de sistare temporară a plătilor. ***„În momentul în care luni a fost dat acel comunicat al BPR, ne-am dat seama că ar putea exista o situație de criză. Pentru a vedea care este situația reală din teritoriu ne-am luat un răgaz de 24 de ore. Dispunem de lichidități și de vineri se va face plata la dobînzile scadente. Nu putem risca deocamdată să aprobăm retragerea depozitelor, pentru faptul că numărul de cereri este foarte mare. În această situație de panică generalizată, un nivel scăzut al lichidităților duce spre o zonă extrem de periculoasă din care avem de pierdut și noi și clienții“***. El a adăugat că de luni încoace nivelul încasărilor la credite este mai redus, probabil din cauza celor care stau și blochează sediile. Aseară trebuia să se întrunească din nou Consiliul de Administratie, pentru a pune la punct o campanie de încasări. ***„Depunătorii trebuie să fie conștienți că dacă nu ne lasă să încasăm bani nu le putem plăti“***, a mai declărat Mitrofan.

La Banca Populară Română situatia se liniștise complet. Directorul filialei, ***Ilona Burlacu***, a explicat cum se vor face plățile: rambursările vor începe de la 12 iunie, iar mai întîi se vor plăti dobînzile pentru toată lumea. După plata dobînzii, se plătește eșalonat principalul (depozitul inițial) în funcție de data și seria certificatului, începînd cu data de 1 iulie 2000. **(Ana PRODAN)**

În așteptarea banilor de la „Minerva“

Curs calculat de BNR, 07.06.2000

20.828 lei/dolar
10.192 lei/marcă
19.933 lei/EURO

BĂNCI	Dolar SUA		Marcă germană	
	C	V	C	V
BCR (tel.230500)	20750	20925	9858	10245
BRD (tel. 213050)	20650	21450	9710	10560
BCIȚ (tel. 211740)	20500	21500	9882	10437
Banca Agricolă (tel.215965)	20680	21150	9900	10090
Banca Transilvania (tel.215011)	20770	21300	10050	11100
Banca Dacia Felix (tel.145630)	20650	21100	9600	10150
Banca București Alpha Bank (tel. 214780)	20730	21170	9900	10200

Casele de schimb valutar	Dolar SUA		Marcă germană	
	C	V	C	V
Olimp (tel. 215524)	21050	21300	9800	10100
ACR (tel. 112345)	21120	21250	10000	10200
Nasty Exchange (115863)	21050	21300	9910	10200
Tarom (tel.115309)	21100	21350	9900	10100
Romania Exchange (tel.147294,098/625512)	21100	21299	10050	10249

AGENDA BANCARĂ

Banca Transilvania ■ Sucursala IAȘI - str. Ghica Vodă 3A ■ Tel. 216770, 215011, fax: 216770

DOBÎNZI AVANTAJOASE LA DEPOZITE
Clienții Băncii Transilvania beneficiază acum de dobînzi mult mai atractive pentru constituirea de depozite

	Persoane fizice	Persoane juridice
1 lună	37%	33%
3 luni	39%	36%
6 luni	38%	35%
9 luni	36%	33%
12 luni	36%	32%
Suma minimă:	300.000 lei	25.000.000 lei

Dobînzile sînt ferme pe toată perioada contractului de depozit.
Banca Transilvania nu percepe comision la depunerile de numerar.
Certificate de depozit cu discount:
dobînda nominală 35,20%/an
randament 38,60%/an
valoarea absolută a dobînzii de plătit pentru certificatele din:
seria B 1.000.000 lei 88.000 lei
seria A 500.000 lei 44.000 lei
Vă așteptăm la sediul băncii:
Luni - Vineri: 8.00 - 18.00; Sîmbătă: 9.30 - 12.30

BANCA ROMÂNĂ PENTRU DEZVOLTARE
BRD GROUPE SOCIETE GENERALE

B.R.D. - G.S.G. PRACTICĂ DOBÎNZI ATRACTIVE LA DEPOZITELE PE TERMEN, constituite de persoanele fizice

Depozite cu plata dobînzilor	DURATA DEPOZITULUI										
	7 zile	14 zile	21 zile	30 zile	60 zile	90 zile	180 zile	270 zile	365 zile	730 zile	1095zile
- lunar (% pe an)	-	-	-	35	36	37	38	39	40	-	-
- la expirarea termenului (% pe an)	15	17	19	35	36,5	38	40,5	41,5	46	53	62

Dobînzile cuvenite pot fi capitalizate de către deponent - în cazul depozitelor cu plata dobînzilor lunar, sau automat - în cazul depozitelor cu plata dobînzilor la expirarea termenului. Prin capitalizarea dobînzilor, veniturile anuale corespund următoarelor randamante (dobînzi):

Termen	Nivel dobîndă obținut prin capitalizare, în cazul depozitelor cu plata dobînzilor:	
	lunar (% pe an)	la expirarea termenului (% pe an)
1 lună	60.14	60.14
2 luni	60.14	59.50
3 luni	60.14	58.88
6 luni	60.14	58.35
9 luni	61.69	59.01
12 luni	63.25	60.00

Cod valută	Depozite cu plata dobînzilor	DURATA DEPOZITULUI					
		1 lună	2 luni	3 luni	6 luni	9 luni	12 luni
USD	- lunar	4,15	-	4,25	4,4	4,5	4,65
DEM	- lunar	2,4	-	2,5	2,6	2,65	2,7

Economiile populației pot fi fructificate, cu dobînzi atractive și în depozite pe termene mai mici sau mai mari, astfel:
• 7 zile - 15% pe an
• 14 zile - 17% pe an
• 21 zile - 19% pe an
• 24 luni - 53% pe an
• 36 luni - 62% pe an

BRD NU PERCEPE COMISIOANE la constituirea și desființarea depozitelor. Depozitele constituite de persoanele fizice sînt garantate potrivit Legii nr. 88/1997.

CAPA UN ALT FEL DE INSTITUȚIE CARE OFERĂ
credite pentru afaceri
- cu valori între 500 şi 10 000 USD;
- dobândă fixă între 1.8 şi 2.1 % /lună;
- termen de rambursare max. 12 luni;
- timp de obținere credit max. 20 zile;
- garanția nu este determinantă în decizia de acordare a creditului.

Spiritul afacerii de succes

Iaşi, str. Vasile Alecsandri nr. 6
tel/fax: 032 / 214 084, 276 159

Monitorul
Editoriale

LOCAL

Turul clarificărilor

Pentru Primărie, în turul doi, avem de optat între două populisme de facturi diferite - fie Simirad, fie Dobre

Așadar, absența la vot a decis: la Iași vom avea un tur doi, între Constantin Simirad - PM (48,7%) și Traian Dobre - PDSR (24,1%). Un rezultat previzibil, care nu a surprins pe mulți și care, într-un fel, prefigurează liniile de front de la alegerile parlamentare. Problema alegerii devine, în același timp, mai simplă și mai complicată. Mai simplă, pentru că avem de ales între numai doi candidați, și mai complicată, pentru că trebuie să optăm între două populisme de factură diferită. Simirad este candidatul care, împotriva tuturor regulilor economice, cere Președinției anularea TVA pe produsele de strictă necesitate. Dobre își propune, megalomanic, să „elimine sărăcia" din Iași. Simirad dorește ca moldovenii să fie la fel de înstăriți ca și ceilalți români, iar Dobre spune că va avea grijă de românii săraci, cărora le va face cadou niște magazine cu prețuri mai mici.

Pentru politicienii locali, altele sînt problemele importante. Cu rezultatele alegerilor în față, în aceste momente se negociază aprig pentru alianțele în turul doi, care, se pare, vor aduce o clarificare pe eșicherul politic local. Există două mari opțiuni pentru taberele implicate. Să urmeze vechile polarizări ideologice, care în 1992 și 1996 s-au realizat în jurul PDSR și CDR, sau să se voteze pe considerente așa-zis pragmatice. Prima variantă ar fi regruparea tacită a rămășitelor CDR, în virtutea unui trecut care le leagă, care l-ar readuce pe Simirad în apropierea grupului politic ce l-a proiectat pe scena politică - PAC. Conform acestei variante, care nu admite votul pro PDSR, am putea bănui susținerea electoratului CDR, UFD și PNL. Împreună cu Partidul Moldovenilor, acesta este nucleul politic tare în jurul căruia se va reorganiza votul pro Simirad în turul doi.

Singura surpriză ar veni din partea lui Dan Cârlan, dispus, se pare, să ignore chiar recomandările de la centru. În momentul în care primvicepreședintele PNL Valeriu Stoica lansează, la București, mesajul unei ample alianțe naționale anti-PDSR, liberalul Dan Cârlan, al treilea clasat în competiția pentru primărie, cu peste 9% din voturi, este decis să ofere sprijinul său lui Traian Dobre. Deci, o coaliție PNL - PDSR, care la București ar fi de negîndit, devine, la Iași, o formulă posibilă. Cârlan invocă o variantă pragmatică: puncte din programul său pentru Iași se regăsesc și în programul lui Traian Dobre.

Lăsînd la o parte populismul sec care transpiră din ideile programatice ale candidatului PDSR, Cârlan pare mai atras de cîteva puncte concrete din programul lui Dobre. Acestea se referă la minusurile din administrația lui Simirad, care nici măcar nu au fost recunoscute în campanie de acesta. Printre preocupările sale se numără micșorarea blocajului financiar ce sufocă serviciile publice și, mai ales, introducerea treptată a centralelor termice de bloc. Apare întrebarea dacă liberalul Dan Cârlan va putea colabora cu o administrație pedeserizată, pregătită, după patru ani de opoziție, să-și ia revanșa. Deja, la vestea că Dobre s-a calificat pentru turul doi, acesta se crede, ca și liderul său de partid, încolțit și urmărit chiar de către organele statului. Să precizăm pentru dl. Cârlan: din aceste organe incriminate fac parte inclusiv membrii PNL.

Și apoi, despre ce fel de pragmatism PDSR putem vorbi? Să ne amintim numai cum a funcționat PDSR ca și opoziție în Consiliul Județean. Cînd s-au descoperit miliardele sustrase de la DADJ sub patronajul liberalilor, în loc să ceară urgentarea rezolvării dosarului, PDSR a întins frumos o mînă, în semn de înțelegere pentru colegii liberali: „Hai, mai bine, să ciocnim un păhărel". Tardiv și teatrali, cu numai o lună înainte de sfîrșitul mandatului, consilierii pedeseriști și-au dat demisia pentru că dosarul DADJ nu s-a rezolvat. Acesta este într-adevăr un tip de pragmatism, de care treptat ne vom aduce aminte după alegerile locale. Culmea este că, din toată afacerea DADJ, electoratul a sancționat numai PNL, nu și PDSR, părtaș la întreaga afacere.

În plus, în tentativa sa de a-și convinge electoratul, Cârlan s-ar vedea contrazis de susținători, care, cel mai probabil, nu s-ar prezenta la alegeri pentru a-și da votul unui primar PDSR.

Cealaltă posibilă tabără pare conturată: PDSR, PD și ApR, care au un electorat mult mai disciplinat și ușor de mobilizat. Rămîne de văzut pentru cine va opta electoratul PRM. Însă, peste toate, timp de două săptămîni, PDSR va avea un excelent prilej de a-și face campanie electorală. Ultrapopulismele ieftine, pigmentate cu teorii despre protecție socială, „eliminarea sărăciei", vor face să vuiască Iașul. Depinde ce va alege electoratul: între lipsa unui program, la Simirad, și promisiuni deșănțate, la Dobre.

Mihai CHIPER

SPORT

Civilizația pasiunii

La fel de mult ca rezultatele pe care le va obține echipa națională de fotbal la Campionatul European va conta și comportarea suporterilor români în Belgia și Olanda

Echipa de fotbal a României a fost o prezență aproape nelipsită de la marile competiții continentale și mondiale ale ultimului deceniu. Practic, din 1990 încoace, „tricolorii" au ratat doar un singur turneu final de Campionat Mondial sau European, cel din 1992. Cu toate că rezultatele obținute au fost în cele mai multe din cazuri meritorii, fotbaliștii noștri au fost însoțiți, de fiecare dată, de foarte puțini suporteri la aceste competiții de rang înalt. Suporterii români au fost constrînși să absenteze de la ele, pe de o parte din cauza lipsei unor mijloace materiale consistente care să le permită deplasările lungi și costisitoare, iar, pe de altă parte, din cauza stricteții cu care statele occidentale acordă viză de intrare est-europenilor.

În acest an, se pare că Hagi și ai săi vor putea fi încurajați la turneul final al Campionatului European de un număr mai mare de suporteri decît pînă acum. Faptul că această competiție este găzduită de Belgia și Olanda, țări aflate în mijlocul Europei și avînd o capacitate hotelieră de invidiat, a făcut posibilă apariția unor programe turistice mai accesibile (ca preț) românilor. În plus, chiar dacă pentru eliberarea vizei de intrare în aceste țări ambasadele de la București au cerut un număr exagerat de acte, părînd a încuraja o birocrație de care am vrea cu toții să scăpăm cît mai repede, numeroase persoane au primit permisiunea de a merge în Benelux pe perioada Europenelor. Asta și pentru că, învățînd din tristele experiențe ale anilor precedenți, galeriile celor mai puternice echipe din țară s-au organizat în grupuri compacte, cu identitate juridică, fapt ce a ușurat formalitățile de acordare a vizelor.

La un moment dat, se anticipa că în Belgia și Olanda ar putea merge chiar 4-5000 de suporteri ai naționalei României. Chiar dacă cifra nu va fi atît de mare, dacă pe stadioanele din Liege, Arnhem sau Charleroi vor fi măcar 3000 de fani ai „tricolorilor", va fi un mare cîștig pentru naționala noastră. Obișnuiți să joace, de obicei, în fața unor stadioane pline cu suporteri ai echipei gazde sau încurajați (în cel mai bun caz) de spectatorii locali, Hagi și colegii săi ar putea prinde aripi în drumul lor spre mult visata semifinală europeană, dacă vor avea de această dată sprijinul unei galerii reale.

Însă toți cei care vor merge în Belgia și Olanda pentru a fi alături de „tricolori" trebuie să fie conștienți că, pe lîngă dificilele examene pe care le va da echipa lui Ienei în fața Angliei, Germaniei și Portugaliei, ei înșiși vor da un important examen: acela de a se ridica prin comportament la nivelul idolilor lor de pe gazon. Suporterii români sînt datori să demonstreze că o echipă poate fi încurajată pur și simplu frumos, că încăierările de stradă cu fanii echipelor adverse sau actele de vandalism cu care fotbalul european s-a obișnuit în ultima vreme sînt evitabile. Chiar dacă vor fi prezenți în număr mult mai mic decît suporterii altor echipe, românii au datoria să se comporte pe pămînt străin cu cel mai autentic fair-play și cu demnitate. Poate părea mult spus, dar, într-o oarecare măsură, aderarea viitoare a României la Comunitatea Europeană poate depinde și de astfel de amănunte, ce par, la prima vedere, minore.

Echipa României poate ajunge să joace finala sau poate, la fel de bine, să părăsească competiția din faza grupelor. Nimeni nu va face o tragedie în acest din urmă caz, așa cum nu s-a întîmplat nici în 1996, după un Campionat European dezastruos. Ar fi, însă, o adevărată catastrofă dacă, în orice fel de context, suporterii români ar ajunge să fie implicați în incidente precum cele produse de germani la Cupa Mondială din 1998 sau cele mai recente dintre fanii turci și cei englezi. A venit momentul și avem posibilitatea să demonstrăm că merităm să facem parte din marea familie a Europei nu doar fiindcă avem talente uriașe, precum Hagi, Gabi Szabo ori Simona Amînar, ci pentru că știm să ne ridicăm la înălțimea acestor eroi.

Ion TEODOR

ULTIMA TUȘĂ

Anonimul venețian (I)

Val GHEORGHIU

Fur, pentru o clipă, faimosul titlu, pentru că nici un altul n-ar putea numi mai nimerit condiția în care se află cel ce calcă Veneția, fie el „persoană însemnată" a lumii, fie fitecine. Pentru că a intra în Veneția și a te supune ritmului ei, adică a te include în aiuritorul șuvoi uman ce vînzolește, zi și noapte, orașul din lagună, înseamnă a te lepăda - chiar dacă nu vrei - de orgoliile măreției proprii, a te confunda cu ceilalți, a deveni, într-un cuvînt, un simplu anonim, viețuind un răstimp în Veneția: a fi veritabilul anonim venețian. Ce-ți rămîne să faci? Să fii simplu (sau complicat) spectator al acestei minuni lumești și... dacă, mă rog, ești prevăzut și cu un pix, să notezi (cît poți) una, alta, adică să selectezi din fluxul năucitor de noutăți ce vin spre tine doar cele care crezi că merită să reconstituie:.. ceva de nereconstituit: viața caldă, pulsatilă, a Veneției.

Gondolele. Desigur, gondolele. Care, alături de măștile carnavalului venețian, multiplicate dementialubicuu, înseamnă Veneția. Gondola, ca emblemă a cetății de unde, încă de la anul o mie, dogele Orseolo cutreiera cu corăbiile sale coasta Dalmației, dînd lumii primul semn că Veneția există. Pe de altă parte, gondola venețiană nu poate fi despărțită - simbolic - de soarta cetății. Obiectul acesta e atît de bizar în eleganța lui plutitoare, încît a-l lua drept simplu vehicul - fie el și unul de plăcere - înseamnă a-l anula. (Mai întîi, o paranteză: nu există moment de pauză al... vehiculului, ca gondolierul să nu-l umple cu dichiseala, aproape senzuală, a elegantei luntrii; mîna vînjoasă și bronzată mîngîie, cu o cîrpă, cencio, plinurile și golurile unicei sale amante, întru neîntrerupta ei strălucire.) Culorile gondolei: negrul, aurul, roșul. Negrul ciumei care a decimat cîndva cetatea. Aurul majestuos al bogăției și nobleței. Roșul fastului carnavalesc. E o eleganță care logodește spaimele morții cu triumfurile vieții.

Serenissima cetate, văzută, întîi, din trenul ce străbate apa leneșă a lagunei, spre a intra în gară, îți retează brusc preconceputa grandoare, instalîndu-te într-un fel de mică/mare deziluzie, ca în fața oricărei grandori a globului, dinainte confecționată. Dar asta ține o clipită. Pînă ce te dai jos din tren și începi să faci pași pe... uliță. E, într-adevăr, o uliță această Strada Nuova (fostă regala Vittorio Emmanuele II, dar cum italienii fiind din pîntecele mamei lor republicani...), stradă care, kilometri întregi străbate o distanță ce leagă - întortocheat și incredibil de îngust - gara, ferrovia, de Piața San Marco. Pe ea se perindă, din zori pînă-n noapte, sublim-bezmeticul convoi du-te-vino al pedestrașilor lumii. Și încă, mărșăluind pe unica uliță, frecîndu-te de zidurile peste care mistria n-a mai trecut de multe vieți de om și escaladînd desele „podețe" - tot nu dai de măreția promisă. Iată însă, în sfîrșit, momentul: Piața San Marco. Da, cînd ai pătruns în această agoră a agorelor pămîntului, poți îngîna extatic: Veneția! Aici e, într-adevăr, Veneția unică. Hipnotizat, cauți un loc unde miile de porumbei n-au năpădit încă, unde încălțații și descălțații continentelor nu se află pe moment, și te întinzi, pur și simplu, pe dalele multicentenare. De aici, de la cota zero, atît de frecvent și mirific inundată de apele mării, ochii văd ce n-au mai văzut (și, probabil, nu vor mai vedea) niciodată: plăsmuirea din piatră a omului, într-unul din momentele lui astrale, îngemănată cu divinitatea mării, cerului. Bazilica San Marco, palatul dogilor, campanilla: reperele auguste. Aici voi veni - atunci cînd labirintul orașului, cînd șuvoiul mărșăluitorilor mă vor sufoca - chiar și de cîte două, trei ori pe zi. Miezul nopții, aici, în San Marco, întins desculț pe dalele veșniciei, te împacă măreț cu tine însuți. Măcar o clipă.

Pe trotuarul din fața Casei Correr, unde se află expuse „Ușile" mele ieșene, un flăcău, giovane, extrem de chipeș, își are instalat „atelierul" ambulant: o măsuță cu un album fotografic documentar (reclama lui), două scăunele albe și geanta burdușită cu ustensile. Ce face chipeșul? Tatuaje. Tatuaggi. Mai tot timpul pe unul din scaune se află așezată o fată. De obicei, blondă. Nordicele îi asigură „pictorului" clientela de bază. Minute în șir, Brunhilda își oferă rotula, subsuoara, pîntecele crud stiletului negru al musculosului italian. Scena, de-o excitantă lascivitate de alcov, este, în forfota însorită a trotuarului, de o plasticitate rece, neutră, de scenă.

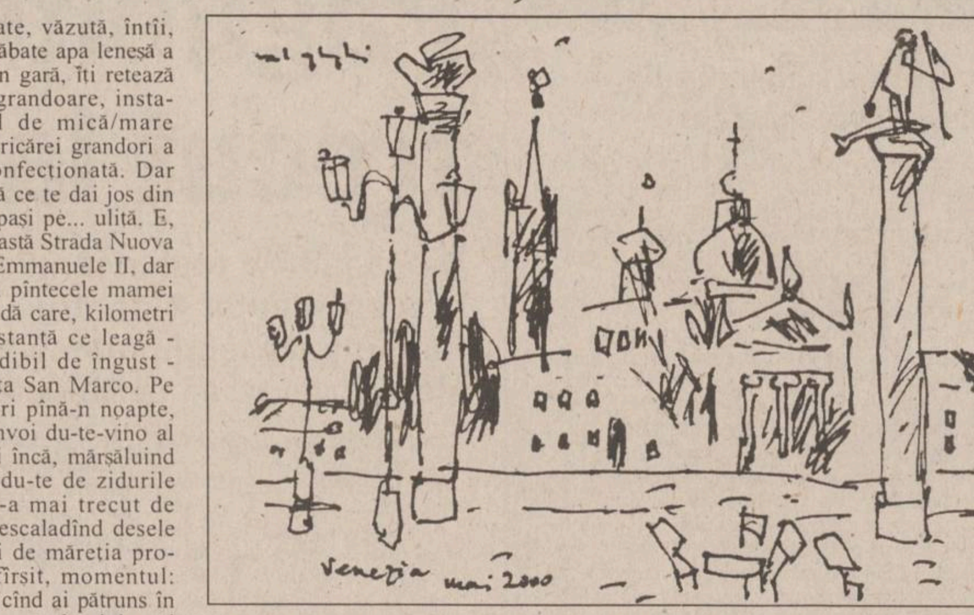

Catedralele. Atît de multe, de o magnificență atît de frapantă! Te întrebi cum a fost posibilă o astfel de densitate pe un teritoriu atît de redus. Fiecare, în parte, „transferată" în vastele spații europene mai puțin hărăzite de soartă, catedrala aceasta ar fi însemnat obiectiv excepțional în calea pelegrinilor lumii. Aici însă?... Și unde mai pui că, în mai fiecare, pășindu-i lespezile reci, dai de un Tintoretto, de un Tițian, de un Giordano, de un Liberi. Cu pînze enorme, mai defel cunoscute în marile albume internaționale. Oferindu-se parcă doar ție, acum, într-o mult favorizată exclusivitate. Ieșim, în lumina unui crepuscul de vitraliu gotic, din refectoriul de la Casa Cardinal Piazza, unde bucatele maicilor, monaca, coborîseră parcă atunci de la o cerească cină, ieșim deci în întîmpinarea nopții și, cînd să trecem unul din inombrabilele poduri, privirea ne cade în dreapta, pe o astfel de catedrală: Madonna dell' Orto. Sub imperiul aceleiași impuse obișnuințe, intrăm. Minune: opt pînze de Tintoretto! În fața căreia ți se taie respirația? În fața „Prezentării Fecioarei la templu"? În fața „Judecății de apoi"? Eclerajul inspirat-savant al primei îi și perpetuează acesteia, după patru sute de ani, o prospețime aproape tactilă, senzuală. Ieșim, împăcați cu noi înșine, în noaptea venețiană.

Trec, în dimineața asta, peste Canal Grande, și mă aflu sub zidurile bătrînei Academii de Artă. Văd un pictor al străzii. Unul din cele cîteva sute. Mă opresc în spatele lui și-i urmăresc, stupefiat, dexteritatea cu care-și mînuiește, de data asta, un simplu cărbune, iscînd unul din palatele oglindite în apă. Magie de fachir. Nu rezist tentației de a-l întreba, complezent, cu ce fel de cărbune lucrează. Ca și cum asta ar explica prestidigitația lui. Îmi explică, afabil. Și drept „răsplată", îi ofer pliantul cu „Ușile" mele. Îl ia, îl cercetează profesional și exclamă: o, che lavoro! E unicul meu moment venețian în care, iluzionat, îmi vine să cred că nu sînt doar un biet... anonim. ■

CUTIA DE REZONANȚĂ

Flibusterie românească

Ștefan Augustin DOINAȘ

Ce bine că, în aceste zile de prematură vară caniculară, Parlamentul nostru - atît Camera, cît și Senatul - a hotărît să-și ia vacanță! Reprezentanții poporului nu trebuie să fie surmenați nicidecum, apăsînd pe butoane sau ridicînd mîna prea sus pentru a vota. A venit vremea ca iureșul demnitarilor noștri să ia o altă direcție, mult mai profitabilă pentru ambițiile lor: spre circumscripțiile electorale, acolo unde se va decide soarta viitorului lor mandat.

Legile? Legile pot foarte bine să mai aștepte, așa cum așteaptă - oare de cîți ani de zile? - mult dorita Reformă, care - în ochii multor cetățeni - a devenit un fel de „poveste cu cocoșul roșu". Din folclor ne-am născut, în folclor vom sfîrși! Dacă veșnicia s-a născut la sat - și poate că încă se naște acolo -, vrednicia moare la oraș și, de predilecție, în sălile de dezbateri ale Parlamentului: giulgiul ei civilizat se numește absenteism. În această săptămînă toridă din frumoasa lună mai, absența parlamentarilor de la dezbaterile pentru care erau atît de mizerabil plătiți pînă nu de mult a atins valori impresionante: din 343 de membri ai Camerei Deputaților, miercuri nu au fost prezenți la ședințe decît 93 și, mai apoi, 130, fapt care a împiedicat orice vot. Senatorii, în schimb, scrie un ziar, „s-au făcut că lucrează în comisii". Să fie oare această iresponsabilitate crasă doar o repetiție generală pentru săptămîna ultimă a sesiunii, cînd vor trebui dezbătute Legea IAS-urilor și Legea retrocedării caselor naționalizate?

Ar fi greșit să credem că această lipsă de la datorie a parlamentarilor noștri e determinată exclusiv de lenea lor, de plăcerea de a mai dormi o oră în plus dimineața sau de grija pe care reprezentanții poporului o au față de alegătorii lor, grijă care i-ar face să dea năvală, încă de miercuri dimineață, spre circumscripțiile în care speră să fie din nou aleși. După opinia mea, aici e vorba de o „metodă de lucru" deja consacrată în viața politică americană, care se numește flibusterie. Cuvîntul desemnează pirateria practicată prin secolele XVII și XVIII. Această metodă a fost „implantată" în Congres și a dat rezultate spectaculoase. În ce constă ea? Un reprezentant al poporului, care nu voia ca adversarii săi politici să ajungă la cuvînt, își prelungea discursul personal ore și chiar zile întregi, citind nenumărate pagini din Biblie sau rostind rugăciuni interminabile.

La noi, durata luărilor de cuvînt în Parlament este limitată: un orator, oricît de înzestrat, nu-și poate da drumul la gură peste minutele de limbuție care i-au fost acordate. De aceea, pentru a bloca totuși orice votare, parlamentarii noștri nu pot ține discursuri nesfîrșite, ci pur și simplu absentează. În felul acesta, nu se poate obține cvorum-ul necesar, iar fără cvorum nu se poate vota nici un articol de lege, chiar dacă se pot discuta fiecare literă și semn de ortografie.

Acesta este motivul pentru care ne întîlnim atît de des cu flibusteria autohtonă, produs specific al obiceiurilor de pe malul Gîrlei. Legea IAS-urilor, ca și Legea retrocedării caselor naționalizate au destui adversari care, în loc să se obosească a le discuta, găsesc că este mult mai simplu și mai eficace să le saboteze absentînd. O discretă sugestie venită „de la centru", și persoana elegantă a demnitarului nu mai poate fi întîlnită pe coridoarele nu destul de răcoroase ale Parlamentului. Flibusteria autohtonă nu se mai bazează, ca în alte părți ale lumii, pe limbariță, ci pe neprezentarea aleșilor poporului la locul lor de muncă. Nu este acesta încă un semn - mult mai civilizat (pentru că elimină ciondănelile care pot duce la injurii) și mult mai aseptic (pentru că elimină posibilitatea atingerii fizice de cei contagioși) - care demonstrează cît de originală este democrația noastră?

Cu umilință trebuie să mărturisesc că am fost eu însumi parlamentar, timp de aproape o sesiune, și să recunosc cît de ingrată este uneori munca aceasta (aduceți-vă, vă rog, aminte că cineva a comparat-o cu munca de miner!): ce teribil efort trebuie să faci ca să nu ațipești lîngă colegul care doarme, cum trebuie să te abții ca să nu urli ascultînd unele inepții debitate cu mult aplomb, în ce fel nesimțitor trebuie să te ferești de ironiile mușcătoare ale celor ce se cred mai „dăștepți" decît tine, cu cîte surîsuri ipocrite ești silit să întîmpini agramatismele radioase!...

Indiscutabil, e grea viața de parlamentar.. ■

ANTHROPOS

Înălțarea

Lucia BERDAN

In centrul sărbătorii ***Înălțarea Domnului,*** care încheie ciclul pascal, stă ***simbolul ascensional christic.*** El este o componentă a scenariului inițiatic complet, care este ***moartea, învierea*** și ***înălțarea*** lui Iisus Christos. Ca orice erou inițiatic, cu atît mai mult erou divin, Iisus parcurge cele trei etape importante ale inițierii Sale în viața terestră și în cea cerească. Moartea Sa este o călătorie inițiatică în lumea de dincolo, de unde se întoarce cu triumful luminii, „cu moartea pre moarte cîntînd". În timpul vieții pămîntești, Iisus își anunță de trei ori ***moartea*** și ***învierea***. De aceea, ***învierea*** este miezul învățăturii Sale, ca promisiune înfăptuită: murind cu trupul, precum grăunțele semănat, omul va învia, nu în trup pămîntesc, ci în trup ceresc. „Omul cel dintîi este din pămînt; omul cel de al doilea este din cer" (I *Corinteni* 15, 47).

În prima sa venire, numită și cea ***mică***, Iisus, Fiul lui Dumnezeu, trăiește, învață, pătimește, este răstignit și îngropat ca Fiu al Omului, în trup omenesc. Iisus este, în această ipostază, om deplin, fără de păcat, trimis tocmai pentru a-l elibera pe om de păcat și a-l pregăti pentru învierea mîntuitoare, adică eliberarea de moarte.

Conceptul de ***înviere***, urmat de ***re-naștere***, ***înălțare*** este, la nivelul culturii poporului român, de o mare profunzime și el a asimilat unele sensuri prin interferențe istorice cu alte culturi. Conceptul respectiv este o gîndire a vieții în arhetip, care se transmite din generație în generație. Spre deosebire de filosofie (Pitagora, Platon, Heraclit, Aristotel, Hegel, Bergson) conceptul de ***înviere***, cu componentele sale, definește, în cultura populară, trecerea la o nouă existență a ființei, a lumii și chiar a timpului. În lumina acestui concept, viața omului, a naturii, este o continuă înviere, adică ***devenire*** în etape. Conceptul nu vizează, așadar, o stare eshatologică (oricîte speculații se fac cu diverse prilejuiri), ci una lumească, chiar dacă în alt plan al existenței. El se leagă, în acest sens, de concepția despre ***viață*** și ***moarte*** în care moartea este văzută ca o continuare a vieții într-o postexistență superioară celei de pe pămînt. Este credința frecventă că sufletul învie în lumea de dincolo. Ea are la bază ideea trecerii vieții prin moarte către o nouă stare nemuritoare. Concepția despre nemurirea sufletului sau viața în dublă calitate (terestră și cerească) are o vechime apreciabilă în spațiul nostru de cultură, fiind întîlnită încă din antichitate și despre ea ne dă de știre Herodot. La geto-daci, nemurirea se obține prin practicarea virtuților și prin eroismul dus pînă la sacrifiu. În cultura de mai tîrziu, această stare este legată de ideea de continuitate.

Punctul de vedere cultic, religios s-a suprapus perfect peste aceste arhaice concepții aparținînd gîndirii mitice.

După ce a transmis apostolilor pildele învățăturii Sale, Iisus s-a înălțat la cer. Această înălțare simbolizează trecerea Sa definitivă la condiția de erou ceresc. De aceea, în cea de-a doua Sa venire, Iisus, Fiul lui Dumnezeu, va veni ca Împărat și Judecător al lumii. A doua Sa venire, ***Parusia***, va însemna „sfîrșitul veacului", dar nu în sens de timp istoric (de aici, proliferarea teoriilor despre sfîrșitul lumii la fiecare sfîrșit de secol), ci atunci cînd va începe „veacul veșniciei", cu „ceruri noi și pămînturi noi". La Judecată vor fi chemați toți viii și toți morții, iar dintre îngeri, cei căzuți. Drepții vor merge la viața veșnică, iar păcătoșii, la osîndă veșnică (Matei 25). Cei ce se vor învrednici să dobîndească „veacul acela" vor învia și vor fi la fel ca îngerii, ca fii ai lui Dumnezeu, ca fii ai Învierii (Luca 20, 34-38). Omul drept, cel ce se va înălța în „veacul acela", aidoma lui Iisus prin pilda Înălțării, este cel ce se achită în viața pămîntească de datoriile sale sacre și profane, căci omul e dator în viață față de sine, de semeni, dar mai ales față de Dumnezeu. „Nimeni dintre noi nu trăiește pentru sine și nimeni nu moare pentru sine", spune apostolul Pavel în ***Romani*** 14, 7, iar ***înălțarea*** sau ***căderea*** omului este rezultatul și răsplata vieții sale terestre în lumea cerească. ■

❖ PULS ❖ PULS ❖ PULS ❖ PULS ❖ PULS ❖ PULS ❖ PULS ❖ PULS ❖ PULS ❖ PULS ❖ PULS ❖

Și cu fundu'n fotelul de perfect și cu mandatu' de consilier în portofel

Știind că fonctie de perfect nu mai pupă el după alegerile generale (și nici altădată, pînă la sfîrșitul mandatului său de om muritor), Vitanno Carridi n-a pierdut vremea în zadar și-a candidat pe listele pentru consilieri județeni. Culmea e că s-a și ales, iar în acest moment ar trebui pentru ca să decidă care dintre cele două foncții dorește pentru ca s-o exercite în continuare, că amîndouă deodată zice legea că nu se poate. Tare n-ar renunța la postul de perfect, că pînă-n toamnă se mai poate roade oleacă de cărniță de pe osul ista, da' nici osciorul celălalt, adicătelea ăla de vine la pachet cu postul de consilier, nu-i de aruncat, că, vorba aia, e-un scaun sigur vreme de patru anișori și nici nu implică prea multă bătaie de cap la creieri. Și cum îi merge mintea la jmecherii, Carridi a și găsit o metodă prin care poate să ronțăie la ambele oase: zice că stă cu foncția de consilier nevalidată pînă'n toamnă iar, după ce predă cheile de la beroul de perfect, poate pentru ca să dea o fugă să se valideze la mandat. De unde se vede treaba că se pot exista cazuri cînd un perfect poate acuza dureri acute la bască despre lege și o poate trata cu sictir dacă aceasta cutează pentru ca să se pună în contra intereselor dumisale de rozător. Culmea e că respectivul, precum și alții asemeni lui, mai au energie să se mire cum de li s-a micșorat în halu' ăsta procentajul de ștampile aplicate de populație pe dreptunghiul cu cheia lor.

PULSUL PIEȚEI

Cărți vechi

Banii puțini, micimea coșului zilnic de alimente îi determină pe ieșeni să caute, în fiecare zi, chilipiruri sau mărfuri ieftine. Prin această rubrică, „Monitorul" încearcă să dea gospodinelor ieșene cîteva idei de cumpărături ieftine sau să prezinte noutățile de pe piață.

Cărțile au ajuns aproape un lux, dar, trebuie să recunoaștem, sînt necesare la casa omului. Scumpetea din librării poate fi ușor evitată pentru că există anticariatele. În Piata Unirii, nu mai putin de șase anticariate-tarabe își expun cărțile în stradă. Nu sînt chiar ultimele apariții, dar sînt mai iefine. Un volum de beletristică poate fi cumpărat cu prețuri variind între 30.000 și 50.000 de lei. „Frații Karamazov", de exemplu, costă între 50.000 și 70.000 de lei, în funcție de starea volumelor. Un roman ușurel, din cele scrise de autori gen Sandra Brown, costă 30.000 de lei. Cărțile pentru copii sînt mai ieftine, iar la anticariate se găsesc celebrele „Povești nemuritoare" care au dispărut din librării. Un volum costă în jur de 20.000 de lei. Cărțile de specialitate sînt mai scumpe, ajungînd pînă la 150.000 de lei pentru un tratat de medicină sau un atlas geografic. Un ghid turistic costă 50.000 de lei. Tot aici pot fi găsite și hărți turistice sau rutiere, hărți care, de asemenea, sînt greu de găsit în altă parte. O astfel de broșură costă 5000 sau maximum 10.000 de lei. În ciuda faptului că nu sînt prea arătoase, cărțile de la anticariat sînt din domenii variate și la prețuri acceptabile. **(Dana PAVEL)**

CE NE MAI DOARE

Paznicii nedoriți

Lîngă blocul nostru s-au aciuat vreo opt-nouă cîini vagabonzi, care între timp au alcătuit o haită periculoasă. Este de ajuns ca unul să dea semnalul, căci toți ceilalți aleargă ca la comandă, din toate părțile, înconjoară victima și o sperie cu lătrături amenințătoare.

Despre consecintele acestei situații mi s-a jeluit cu năduf un colocatar: „Haita asta de cîini ne afectează foarte mult. Sînt bolnav și nu pot să mă odihnesc; mă trezește noaptea, mă stresează și nu mai pot dormi".

Parcă eu nu sînt în aceeași situație? Chiar mai rea, căci locuiesc alături de sălașul musafirilor nepoftiți. Dar ce pot face?

După miezul nopții sînt trezit din somn; cîinii se află în plină acțiune: unii latră întărîtat, alții mai rar, iar alții fără tragere de inimă, doar așa, ca să mărească vacarmul. După un timp, se potolesc. Acum am să pot dormi și eu. Dar un cîine a început să urle și nu se mai oprește; parcă ar face vocalize. Și cînd mă gîndesc ce liniște a fost aici treizeci de ani! Ce bine era!

Între timp, cîinii au trecut la o altă partitură.

- Las' că nu mai este mult pînă la ziuă, mă consolez eu și stau de strajă.

Însă nu v-am spus ce bine păzit este blocul nostru acum. Chiar la intrare, sub panoul de comandă al interfonului, și-a stabilit culcușul un dulău. Cînd vin acasă, găsesc o duduie foarte speriată, care ar vrea să intre, dar nu îndrăznește. Mă apropii de ușă, încerc să mă pun bine cu el: ce cățel frumușel! Cuțu, cuțu! Dar nu-l impresionez; Cerberul nostru, care deocamdată are un singur cap, se uită urît la mine. Cu mare fereală, întind mîna pe deasupra lui și deschid ușa; dar cînd trece musafira, hîrîie și arată niște colți amenințători de s-ar îngrozi și un doctor stomatolog.

Să nu credeți că doar cu musafirii se poartă neprietenos cîinii noștri. Numai pielea groasă și bine tăbăcită a încălțămintei a salvat o locatară de la o mușcătură zdravănă. O altă locatară a fost atacată la intrare și scăparea i-a venit de la o vecină, care i-a dat repede drumul înăuntru.

Atunci cînd cîinii atacă în haită devin mai îndrăzneți, mai agresivi, mai periculoși. Recent, haita de cîini a atacat un tînăr student, căruia i-a sfîrtecat hainele și i-a provocat opt mușcături.

După cum știți și dvs., ceea ce arăt eu aici nu e un caz singular. Zilnic, cca 20 de ieșeni mușcați de cîinii vagabonzi se prezintă pentru vaccin la cabinetul antirabic de la Spitalul de boli infecțioase.

Imaginați-vă că vă plimbați printr-un loc mai izolat, liniștit, frumos, și un cîine fioros se repede la dvs., își înfige adînc colții în picior. Dacă din agresivitatea atacatorului deduceți că este și turbat, o să vedeți prin ce clipe de groază veți trece. Așa veți înțelege mai bine suferintele celor cca 7000 de ieșeni mușcați de cîinii vagabonzi anual.

În consecință, adresez rugămintea organelor nou alese la conducerea urbei noastre să aprobe cît mai repede finanțarea și finalizarea proiectului existent, de ridicare a unei construcții la Tomești, unde să fie adăpostiți cîinii vagabonzi. Astfel veți aduce liniștea și siguranța în sufletul multora dintre alegătorii dvs. și o economie anuală de cca 4 mld lei, costul vaccinului.

Ing. L. IOACHIM

POȘTALIONUL

Răspunsuri la scrisori

Sancționarea reprezentanților partidelor pentru fapte de corupție

■ *Simion Constantin-Ion - Iași*: „Reprezentantii partidelor pot fi sanctionati pentru fapte de corupție?"

Potrivit prevederilor Legii nr. 78/2000, măsurile de sancționare a faptelor de corupție pot fi aplicate persoanelor care detin o funcție de conducere într-un partid sau formatiune politică, într-un sindicat, într-o organizatie patronală ori într-o asociatie fără scop lucrativ sau fundatie. Pesoanele în cauză sînt obligate să îndeplinească atributiunile sau însărcinările încredintate, cu respectarea strictă a legilor și a normelor de conduită profesională, asigurînd ocrotirea și realizarea drepturilor și intereselor legitime ale cetățenilor, fără să se folosească de functiile, atribuțiile ori însărcinările primite, pentru dobîndirea pentru ele sau pentru alte persoane de bani, bunuri sau alte foloase necuvenite.

Persoanele respective au obligatia de a depune declarația de avere. Nedepunerea acesteia atrage, din oficiu, procedura de control a averii, în condițiile Legii nr. 115/1996. Potrivit art. 13 din Legea 78/2000, fapta persoanei care îndeplinește o functie de conducere într-un partid sau într-o formațiune politică, într-un sindicat ori într-o asociatie fără scop lucrativ sau fundatie și care folosește influenta și autoritatea sa în scopul obtinerii pentru sine ori pentru altul de bani, bunuri sau alte foloase necuvenite se pedepsește cu închisoare de la 1-5 ani, pedeapsa putînd fi majorată cu 3 ani, în conditiile legii. Dacă dispuneți de date în legătură cu un caz concret, vă recomandăm să sesizati organele de stat abilitate.

Cu acordul vecinilor

■ *Crâsmaruc Gheorghe, com. Strunga - Iași*: „Primarul comunei nu-mi eliberează autorizația de functionare a unei discoteci pînă ce nu prezint acordul vecinilor. Este legală măsura?"

Întrucît vecinii localului unde va functiona discoteca pot fi deranjati de muzica difuzată la ore nepotrivite și la intensitatea maximă, considerăm normală cerința primarului ca aceștia să-și dea acordul. Prezentînd acordul vecinilor, ca o condiție prealabilă, aceștia nu vor putea solicita, ulterior, anularea autorizației de functionare.

De altfel, acest acord prealabil vă protejează și pe dvs. de unele reclamatii ulterioare. Este bine să știti că, în conformitate cu prevederile art. 2, pct. 22 din Legea nr. 2/18.I.2000, tulburarea liniștii locatarilor între orele 22-8 prin producerea de zgomote, larmă, prin folosirea oricărui aparat, obiect ori instrument muzical la intensitate mare, în imobile cu destinație de locuință sau în imediata apropiere a acestora se sanctionează cu amendă cuprinsă între 400.000-2.000.000 lei sau cu închisoare contraventională de la 1-6 luni.

Ori, așa cum știm, la discotecă muzica nefiind în surdină, considerăm măsura primarului legală.

Afișaj electoral ilegal

■ *Grosu Maria - Iași*: „Este normal ca pe ferestrele unor blocuri să fie lipite afișe electorale?"

Nu este normal! Afișele electorale pot fi lipite numai pe panourile special înfiintate pentru campania electorală. Faptul că au fost puse pe ferestrele unor blocuri dovedește o lipsă de bun simț elementar din partea reprezentanților partidului care au făcut acest lucru.

Avînd în vedere că se apropie alegerile parlamentare, socotim că este necesar ca astfel de situatii să nu se mai repete.

Detectiv particular

■ *Nicolae Pascu - Iași*: „A apărut legea care reglementează activitatea de detectiv particular?"

Legea care va reglementa statutul detectivului particular încă nu a apărut. Din cîte știm, o astfel de lege se află în stadiul de proiect, la Parlamentul României. Imediat ce va fi adoptată și publicată în Monitorul Oficial, vom reveni cu amănunte, prezentîndu-vă toate datele care vă interesează în legătură cu profesia de detectiv particular.

Sancțiuni pentru distrugerea pădurii

■ *Vasile Ionescu - Tg. Frumos*: „Cum sînt sactionate faptele de distrugere a unei păduri?"

În Ordonanta Guvernului nr. 96/1998, republicată în Monitorul Oficial nr. 23/24.I.2000, privind Reglementarea regimului și administrarea fondului forestier național, în art. 32 se prevede: „Distrugerea, degradarea sau aducerea în stare de neîntrebuintare a unor suprafete de păduri de către proprietar, deținători sau de oricare altă persoană, precum și incendierea acestora constituie infracțiunea de distrugere și se pedepsește cu închisoare de la 6 luni la 4 ani.

Așa cum vedeți, reglementări juridice de sanctionare a celor vinovați există. Mai rămîne ca personalul silvic abilitat, potrivit legii, cu atributiuni în domeniu să actioneze împotriva vinovaților. Bineînteles, la apărarea pădurii vor trebui să participe activ și noii proprietari ai acestora.

Corneliu MOROȘANU
consilier juridic

DIN TELEFOANELE ȘI AUDIENȚELE ZILEI

Refacerea amplasamentelor distruse

■ *Ioan Coman, b-dul Socola nr. 9, Iași:* „După construirea magazinului alimentar din fata cuptorului de pîine din Podu Roș, spatiul dintre magazin și blocul D5, care înainte era asfaltat, a ajuns acum desfundat, denivelat; cînd plouă, bălteste apa și copii care învată la scoala «Otilia Cazimir» sînt nevoiți să treacă prin apă și noroi. Vă rog, faceti cunoscut acest aspect organelor abilitate, poate toarnă asfalt pe această suprafată care nu e mai mare de 150 mp".

Am luat legătura cu domnul Cristinel Țărnă, șeful serviciului Gospodărire a Primăriei Iași, de la care am aflat: „Firma care a construit magazinul avea obligatia, conform autorizației de construcție emisă de către serviciul de specialitate, să refacă la parametrii inițiali amplasamentul distrus în urma lucrărilor sau datorită transporturilor de materiale pentru lucrările respective. Am luat act de solicitarea dumnealui și, pentru că sîntem spre finalizarea lucrărilor de carosabil, îl informăm că următoarea etapă este refacerea amplasamentelor distruse, respectiv trotuare și alei pietonale. În cursul lunii iunie, dacă a fost acolo construită o alee, va merge cineva de la noi pentru evaluarea situației. Obligatia este însă a beneficiarului și voi atenționa conducerea Pangran că, în urma lucrărilor, a fost distrusă aleea și trebuie să suporte dumnealor contravaloarea reparatiei".

Semne de circulație ignorate

■ *Ana-Maria Vașin, str. Gîndu, Iași:* „Trec adesea pe strada Lăpușneanu, cîndva un fel de «Lipscani» a Bucureștiul. Sînt surprinsă de faptul că, deși semnul «interzis tuturor vehiculelor» este bine plantat în dreptul cinematografului Republica, multi conducători auto îl sfidează, dînd la o parte grilajele metalice, demarînd, în trombă, spre zona «Telefoanelor». Într-o zi am numărat 16 autoturisme, toate mașini cu mărci străine, cu numere de Iași. De ce încalcă legea? Poate n-ar fi rău dacă Politia ar nota nemerele acestor mașini, pentru că nu degeaba s-a instituit această interdicție. E una din străzile istorice ale orașului, aș putea spune strada emblemă a Iașului".

Pensionarea anticipată

■ *Viorica Chelaru, b-dul C.A. Rosetti nr. 79, Iași:* „Am 29 de ani de muncă în grupa a II-a și vîrsta de 48 ani. Vreau să știu dacă mă pot pensiona anticipat".

„Doamna Chelaru nu se poate pensiona, pentru că pensionarea anticipată prevăzută în Legea 2/1995 prevede ca persoana să aibă 50 de ani", ne-a declarat doamna Adriana Grecu, șefa biroului „Pensii" de la Directia Muncii.

Rodica BÂRZU
Aurel OANCEA

Onduline
LIDER MONDIAL ÎN DOMENIUL MATERIALELOR PENTRU ACOPERIŞURI
ÎNVELITORI ECOLOGICE, FARA AZBEST !

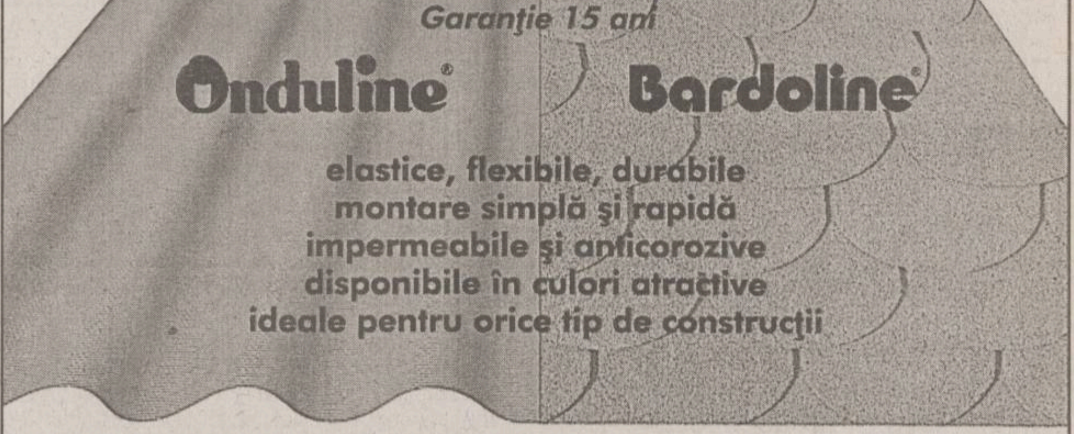

DEVENIŢI DISTRIBUITORUL NOSTRU !
GRĂBIŢI-VĂ SĂ NE CONTACTAŢI LA:
ONDULINE MATERIALE DE CONSTRUCŢII S.R.L.
Str. Năvodari nr. 30-32, Sector 1
BUCUREŞTI
Tel: (01) 233.12.64, 233.12.65, 233.12.66, Fax: 233.12.67
E-mail: onduline@fx.ro promond@fx.ro

SC METALO-CHIMICE SA
Iași, str. Sf. Lazăr nr. 4, bloc Peneș Curcanu
închiriază următoarele spații comerciale:

- **U.109 COLIERUL** - Iași, str. A. Panu nr. 27, bloc Moldova (1292 m.p. - parterul sau etajul)
- **U.99** - Iași, str. Păcurari nr. 52-54, bl. 554 (306 m.p.);
- **U.187** - Iași, str. Vitejilor nr. 7, bl. SD 5-6, parter (85 m.p.);
- **U.237** - Iași, str. Toma Cozma nr. 113, bl. 568 (63 m.p.);
- **U.180** - Iași, str. Ciric nr. 42, bl. Q-4, parter (25,40 m.p.);
- **U.239** - Iași, str. Oancea nr. 10, bl. 354 (99 m.p.);
- **U.103** - Iași, șos. Nicolina nr. 1, bl. 928B (56 m.p.);
- **U.197** -Iași, str. Tabacului nr. 25, bl. A 7-8, parter (83,40 m.p.);
- **U.120** - Iași, str. Păcurari nr. 37, bl. 544 (69,20 m.p.)
- **U.103** - Iași, șos. Nicolina nr. 1, bl. 929B (85 m.p.);
- **U.228** - Iași, str. Vitejilor nr. 7, bl. SD 5-7 (27 m.p.).

Selecția ofertelor se va face în ziua de 15.06.2000, ora 10,00 la sediul societății.

Relații suplimentare la telefon 116162, fax 114407

ASIGURAREA POPULARĂ ROMÂNĂ S.A.
Societate de asigurare - reasigurare.
EXPERIENTA MATURITATE APR ÎNTELEPCIUNE
La sediul Central APR SA din B-dul Mircea Vodă nr.34 etj. 2
Bucuresti tel. 01/322 71 45 01/322 71 50
La SEDIUL UNITĂTII DIN IASI:
-Sucursala Iasi - Str. Moara de Foc nr. 35, nivel 3
tel. 032/21 86 35
SI LA SUCURSALELE TERITORIALE

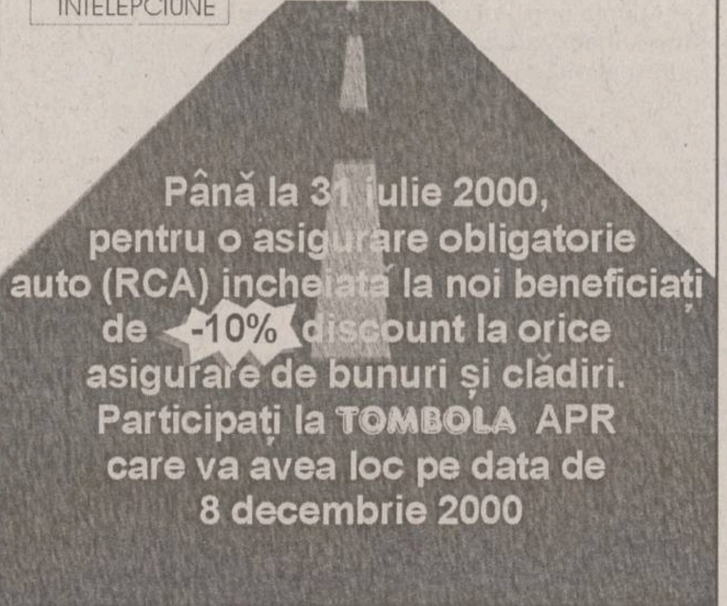

Talon de participare la tombolă
Pentru cei care au încheiat asigurarea R.C.A. în perioada 01.06 - 31.07.2000
Nume/prenume:........
Adresa:........
Profesia:........
Varsta:........
Atasati o copie dupa polita de asigurare (RCA)

Premiul I: excursie 2 persoane de Revelion in strainatate
Premiul II: o bicicleta mountain-bike
Premiul III: 10 aparate foto

CU NOI VIITORUL ESTE MAI SIGUR !

Fondul Proprietății de Stat
Ofertă de vînzare
Acțiuni prin Licitație cu Strigare

Fondul Proprietății Private de Stat Direcția Teritorială Județeană Iași, cu sediul în Iași, Piața Unirii nr. 5, parter, scoate la vînzare prin Licitație cu Strigare, în conformitate cu prevederile Ordonanței de Urgență nr. 88/1997, aprobată prin Legea nr. 44/1998, modificată și completată prin Legea nr. 99/1999 și Normele Metodologice aprobate cu H.G. 450/1999, un număr de 438.974 acțiuni, reprezentînd 69,975% din capitalul social al Societății Comerciale **AGMUS S.A.**, cu sediul în Iași, Calea Chișinăului nr. 132, județul Iași, cod fiscal R 1990119, număr de înmatriculare la Oficiul Registrului Comerțului J 22-970-1991, avînd:
Obiectul principal de activitate: Fabricare mașini unelte.
Capitalul social (conform ultimei cereri de înscriere de mențiuni la Oficiul Registrului Comerțului): 15.683.375 mii lei.
Structura acționariatului conform ultimei cereri de înscriere de mențiuni, la data de 13.11.1995 este:

Acționari	Număr acțiuni	%
F.P.S.	438.975	69,975
S.I.F.	125.662	20,031
P.P.M.	62.538	9,969
Alții	160	0,025
Total	627.335	100

Valoarea nominală a acțiunii este de 25.000 lei/acțiune.
Prețul de pornire al licitației este de 60.000 lei/acțiune, iar valoarea pachetului de acțiuni scos la vînzare este de 26.338.440.000 lei.
Fondul Proprietății de Stat își păstrează o acțiune normativă de control.
DOSARUL DE PREZENTARE a societății poate fi procurat zilnic de la Direcția Teritorială Județeană Iași a Fondului Proprietății de Stat, între orele 8,00-16,00.
Ofertanții care doresc date și informații referitoare la S.C. AGMUS S.A., în scopul întocmirii unui raport de expertiză asupra societății, pot consulta documentele la sediul societății, după semnarea Angajamentului de Confidențialitate.
Pentru persoanele fizice/juridice române plata Dosarului de Prezentare 12.000.000 lei și Taxa de Participare de 13.125.000 lei, se face cu ordin de plată tip trezorerie, în contul în lei, nr. 50.555.351.169 deschis de F.P.S. la Trezoreria Statului - Municipiul Iași sau la casieria vînzătorului - sediul Direcției Teritoriale Județene Iași, zilnic între orele 8,00-10,30 (pentru valori ce nu depășesc 20 mil. lei).
Plata Garanției de Participare de 2.194.875.000 lei se face în una din următoarele forme:
- cu ordin de plată tip trezorerie, în contul în lei, nr. 50.555.351.169 deschis de F.P.S. la Trezoreria Statului - Municipiul Iași;
- scrisoare de garanție bancară emisă de o bancă română (persoane fizice/juridice române) sau de o bancă străină cu care o bancă română are relații de corespondent (persoane fizice/juridice străine) (EXIMBANK);
- bilet la ordin avalizat de către o bancă agreată de F.P.S. (EXIMBANK).
Pentru persoanele fizice/juridice străine, plata Dosarului de Prezentare, a Garanției de Participare și a Taxei de Participare se face în contul de devize convertibile deschis la EXIMBANK - București, nr. 251.121.710.001 în USD, la cursul valutar comunicat de Banca Națională a României la data achitării acestora.
Documentele pe baza cărora se eliberează DOSARUL DE PREZENTARE sînt:
* dovada de achitare a prețului Dosarului de Prezentare;
* buletin de identitate sau pașaport (în cazul persoanelor fizice române/străine);
* delegație din partea societății comerciale ofertante;
* semnarea Angajamentului de confidențialitate.
Pentru participarea la licitația cu strigare este obligatorie cumpărarea Dosarului de prezentare.
Pentru participarea la Licitație, ofertanții vor depune la sediul Direcției Teritoriale Județene Documentele de Participare precizate la pct. 3.22 din Normele Metodologice aprobate cu HG nr. 450/1999 și prevăzute în Secțiunea C a Dosarului de prezentare, în plic sigilat, cel mai tîrziu cu o zi lucrătoare înainte de data fixată pentru începerea Licitației cu Strigare, respectiv în data de 10.07.2000, ora 9,00, acest termen fiind termen de decădere.
Deschiderea plicurilor cu documentele de participare se va face în prezența tuturor ofertanților în data de 10.07.2000, ora 10,00.
Verificarea și analizarea documentelor de participare la licitație se va face pînă la data de 11.07.2000, ora 9,00, cînd se va întocmi și afișa lista ofertanților acceptați.
Licitația cu Strigare va avea loc la data de 11.07.2000, ora 10,00, la sediul Direcției Teritoriale Județene Iași.
În caz de neadjudecare la prima ședință de licitație, se va organiza o altă ședință de Licitație cu Strigare, care se va anunța printr-o nouă publicitate, în condițiile pct. 3.46 lit. b) din Normele Metodologice aprobate cu HG 450/1999.
Persoanele fizice/juridice străine vor efectua plata Contractului de vînzare-cumpărare în devize convertibile la cursul valutar comunicat de Banca Națională a României, în ziua ținerii licitației.
Alte relații privind societatea comercială *) AGMUS S.A. Iași se pot lua de la domnul Lucian Flaiser expert FPS la telefon: 032/213569 sau fax: 032/112256 sau la sediul Direcției Teritoriale Iași a FPS.
Informații suplimentare privind oferta FPS se pot obține consultînd site-ul cu adresa www.sof.ro.

INSTITUTUL EUROPEAN
FACULTATEA DE ȘTIINȚE
ÎNSCRIERI
Anul universitar 2000-2001
■ ENGLEZĂ
■ ISTORIE-ENGLEZĂ
■ FILOSOFIE-ENGLEZĂ
■ JURNALISM (SPECIALIZARE TV)
(durata studiilor 3-5 ani)
Învățămînt la zi
și învățămînt deschis la distanță (IDD)
cu multiple specializări începînd din anul al IV-lea
■ Studii europene ■ Relații internationale ■ Diplomație ■ Istoria Artelor ■ Politologie ■ Relații publice ■ Publishing ■ Translation ■ Interpretation ■ English for Special Purposes ■ Birotică ■ Englesh Studies
Informații suplimentare: INSTITUTUL EUROPEAN IAȘI
Str. Cronicar Mustea nr. 17; Tel.: 40 32 233.737; Tel./Fax: 40 32 230.197
Email: euroinst@hotmail.com.http://euroinst.necomm.ro

Stiati ca? ...
99% dintre paginile Web romanesti sunt in: Bucuresti, Cluj, Oradea, Timisoara, Brasov, Constanta, Iasi!
necomm
Conexiunea Internet directa si de mare viteza cu toate aceste orase este solutia pentru acces rapid!

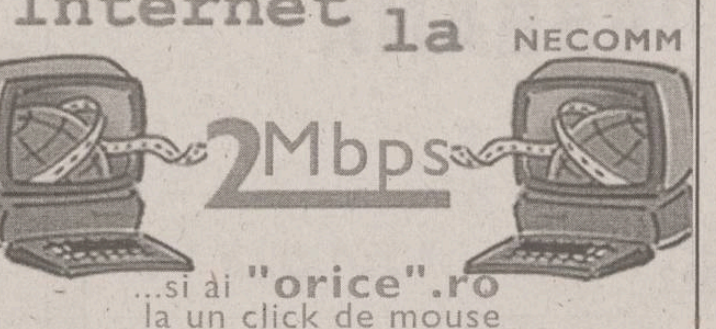

...si ai "orice".ro
la un click de mouse
Smardan 5, Iasi / 271333 (127) / office@necomm.ro

NOUTĂȚILE ZILEI

Serviciul de ambulanță va primi 4,5% din bugetul CNAS

Președintele Casei Naționale de Asigurări de Sănătate (CNAS), ***Alexandru Ciocîlteu*** **(foto)**, a declarat ieri că speră ca astăzi să se ajungă la un acord, împreună cu Colegiul Medicilor, astfel încît Serviciul de ambulanță să fie finanțat cu aproape 4,5 la sută din bugetul CNAS. Ciocîlteu a spus că o asemenea decizie ar presupune să se reducă sumele acordate unor alte sectoare, respectiv asistenței primare sau celei ambulatorii. În prezent, Serviciul de ambulanță beneficiază de 3,8 la sută din bugetul CNAS.

Țărăniștii l-ar putea demite pe ministrul Mediului

Majoritatea liderilor țărăniști, prezenti, ieri, la ședinta Biroului Național de Conducere al partidului, au fost de acord, în principiu, ca președintele PNȚCD, ***Ion Diaconescu***, să-i ceară premierului ***Mugur Isărescu*** demiterea ministrului Mediului, ***Romică Tomescu***, pentru opoziția acestuia la aplicarea Legii 1/2000 privind retrocedarea terenurilor agricole și forestiere. Propunerea a fost făcută de vicepreședintele ***Vasile Lupu***, initiatorul legii, în timp ce lideri țărăniști au arătat că în tot Ministerul Mediului se manifestă o opozitie față de aplicarea Legii 1/2000, iar în cursul discutiilor purtate pe această temă reprezentanții ministerului au avut o atitudine „obraznică și arogantă".

Tramvai deraiat din cauza caniculei, la București

Un tramvai a deraiat ieri după-amiază în Capitală, lovindu-se de un alt tramvai, din cauza dilatării șinelor ca urmare a temperaturilor ridicate din ultimele zile. În urma impactului, o studentă a fost rănită ușor la un genunchi, fiind transportată la Spitalul Municipal, dar starea ei nu a impus internarea. Circulația rutieră în zona accidentului a fost blocată pînă la ora 18:20.

Senatorilor nu le vor mai fi plătite telefoanele

Biroul Permanent al Senatului a decis ieri că senatorilor care locuiesc la Hotel „București" nu li se vor mai deconta convorbirile telefonice efectuate de la telefoanele fixe din camerele de hotel. Senatorii cazați la Hotel „București" ceruseră suplimentarea cu 100.000 de lei a decontului, deși pînă acum erau decontate convorbiri telefonice în valoare de 100.000 lei. ***„Biroul Permanent a decis să renunțe la acest decont, deoarece există o discrepanță între senatorii cazați la Hotel «București» și cei care stau în gazdă și cărora nu li se plătea acestă sumă din factura telefonică"***, a explicat secretarul general al Senatului.

Febra electorală sparge termometrele partidelor

■ *Valeriu Stoica lansează, în premieră, ideea unei alianțe anti-PDSR, cu candidat unic la Președinție, alianță care ar putea cuprinde și PD și ApR*

Pentru turul doi al alegerilor locale au început deja să se încheie alianțe. În încercarea de a obține cît mai mulți primari și cît mai multe locuri în consiliile locale și județene, partidele politice se tîrguiesc de zor. Dar nici strategia pentru alegerile generale nu este uitată. Valeriu Stoica, vicepreședintele PNL, a relansat ideea vehiculată cu ceva timp în urmă a unei alianțe anti-PDSR, în care ar trebui să intre PNL, CDR, ApR, UDMR și PD.

Cu toate zvonurile din ultimul timp, PNL nu se arată interesat de o alianță cu PDSR pentru alegerile din toamnă. ***Valeriu Stoica,*** vicepreședintele liberal a lansat, ieri, o alternativă la ***„polul social democrat"*** dorit de PDSR. Ministrul Justiției a reluat ideea vehiculată cu ceva timp în urmă a unei alianțe anti-PDSR. În viziunea lui Stoica, PNL, CDR, ApR, UDMR și PD ar putea forma o alianță care să guverneze după alegerile generale.

O eventuală alianță, care ar adăuga actualei coaliții de guvernămînt și formațiunea lui ***Teodor Meleșcanu,*** ar avea unele avantaje. S-ar evita astfel situarea oricăruia dintre partidele componente, care au obținut aproximativ același număr de voturi în primul tur al alegerilor locale, în umbra altuia.

Această situație ar fi foarte probabilă într-o alianță cu PDSR, partid care a luat ***„partea leului"*** la alegerile locale și care ar putea avea aceeași prestație și la cele generale. Ar exista însă și dezavantaje. În primul rînd, ar trebui găsit un candidat la președinție care să fie sprijinit de toate aceste partide.

Este puțin probabil ca Emil Constantinescu să fie sprijinit de PD, dar mai ales de ApR, care ar miza pe Meleșcanu. În al doilea rînd, elaborarea deciziilor într-o astfel de guvernare ar fi extrem de dificilă și de lentă.

Rezultatele alegerilor locale au fost semnalul pentru declanșarea mișcărilor strategice de pe scena politică românească. Formațiunile politice au început deja, cu mai mult sau mai puțin succes, să-și caute aliați pentru turul al doilea. Astfel, filialele PNL au libertatea ***„să facă orice combinație profitabilă"***, cu toate formațiunile politice, inclusiv cu PDSR și PRM, pentru obținerea unor posturi de conducere în consiliile locale și județene, a declarat, ieri, președintele partidului, Mircea Ionescu–Quintus.

Aceeași libertate o au și filialele ApR. În privința alianțelor pentru consiliile județene și locale, fiecare organizație se bucură de autonomie, însă va condiționa un eventual sprijin în consilii pentru alte partide de susținerea de către acestea a candidaților la ApR la primării, intrați în turul doi. **(Dan POPA)**

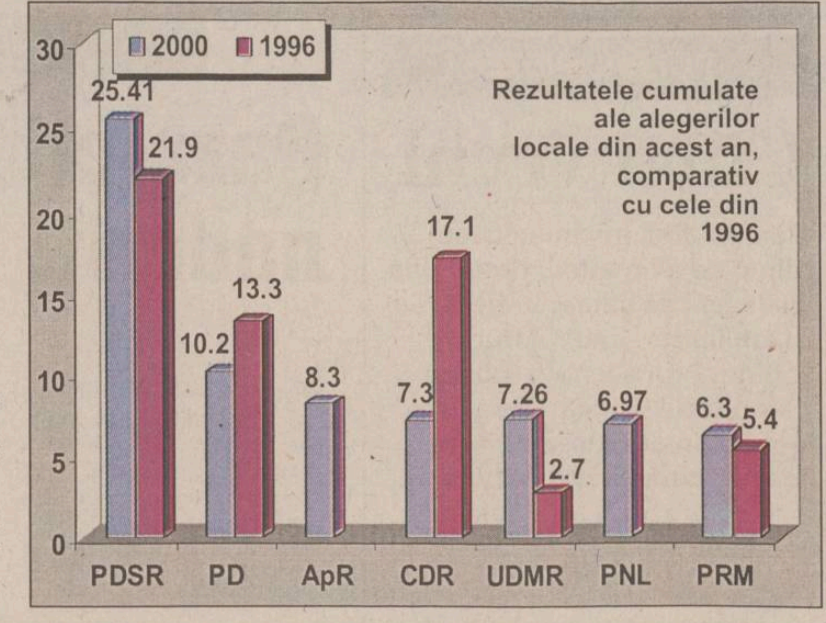

Cine a pierdut și cine a cîștigat după alegerile din Duminica orbului

PDSR - Deși cîștigător de necontesat după primul tur de scrutin, partidul lui ***Ion Iliescu*** nu a obținut atît cît spera. Adjudecîndu-și puțin mai mult de un sfert din numărul voturilor exprimate, PDSR se află „sub grafic", dacă ar fi să judecăm după ultimele sondaje de opinie. În plus, la cel de al doilea tur, voturile celor care nu au votat PDSR nu vor mai fi atît de dispersate, fiind posibil ca rezultatele partidului să nu se îmbunătățească.

PD - partidul condus de ***Petre Roman*** poate fi considerat revelația acestui tur de scrutin. PD a reușit să nu fie asociat de alegători cu eșecurile guvernării CDR, lăsîndu-i doar pe partenerii de la putere să plătească oalele sparte. Procentul obținut este apropiat de cel de acum patru ani. O performanță pentru PD, dacă raportăm rezultatele acestui partid cu cele ale țărăniștilor, de exemplu.

ApR - Creditată cu un rezultat mult mai bun în sondaje, formațiunea condusă de ***Teodor Meleșcanu*** i-a dezamăgit atît pe liderii partidului cît și pe adepți. Meleșcanu a afirmat, ieri, că îi consideră demiși pe toți șefii filialelor ApR unde rezultatele partidului s-au situat sub media de 9% înregistrată pe țară. Măsurile „represive" anunțate în ceea ce-i privește pe șefii filialelor unde rezultatele au fost sub media pe țară ar putea să nu fie suficiente pentru a redresa partidul înainte de alegerile din toamnă.

PNL - Considerată de mulți ca o manevră greșită, participarea pe liste separate la alegeri a reușit să demonstreze că rolul de subordonat pe care liberalii îl ocupă în CDR trebuie reconsiderat. Rezultatele arată că PNL are „o forță mai mare decît PNȚCD", a afirmat liderul liberal, ***Valeriu Stoica.*** Una dintre marile nemulțumiri ale liberalilor este însă rezultatul dezastruos din București.

PNȚCD - Țărăniștii pot fi considerați principalii perdanți ai alegerilor. Plasat abia pe locul al cincilea într-un clasament al rezultatelor obținute, PNȚCD are suficiente motive de reflecție cu privire la strategia de viitor. Conducerea partidului, care și-a asumat întrega responsabilitate a eșecului, are toate șansele să fie schimbată pînă la alegerile din toamnă, după cum spun unii lideri din partid.

PNȚCD pregătește schimbări la vîrf

■ *asumîndu-și răspunderea pentru eșecul de la alegerile locale, conducerea țărănistă ar putea lua în considerare o demisie de onoare*

PNȚCD, care au suferit un important eșec în primul tur al alegerilor locale, are mari șanse de a-și schimba conducerea. Președintele PNȚCD, ***Ion Diaconescu*** **(foto)**, a declarat, ieri, că aceasta este singura responsabilă pentru rezultatele dezastruoase obținute la alegerile locale. Aceeași părere este împărtășită și de alți membri ai PNȚCD, care, în urma eșecului, au ridicat problema unor demisii de onoare, după cum au precizat surse din partid. Nici în teritoriu atmosfera nu este mai destinsă. Astfel, fiecare membru PNȚCD din Tîrgu Jiu va trebui să facă, în curînd, dovada că a votat la alegerile din 4 iunie, a anunțat, ieri, președintele filialei Gorj, subprefectul ***Dan. Popescu.*** Decizia a fost luată din cauza numărului mic de voturi obținut de CDR la nivelul municipiului, fapt care a împiedicat accesul CDR în Consiliul Municipal, a precizat Popescu. ■

Lovitură de teatru la Cluj

■ *Eckstein Peter, candidatul UDMR, s-a retras din cursa pentru primărie, în favoarea candidatului CDR*

Reprezentantul UDMR Cluj, ***Eckstein Peter*** **(foto)**, și-a anunțat ieri retragerea din cursa electorală pentru Primăria Clujului și a declarat că îl va susține neconditionat pe ***Șerban Rădulescu.*** Eckstein a declarat că s-a retras din cursa electorară în urma sondajelor realizate în luna mai în rîndul clujenilor și în baza rezultatelor ținute la primul tur de scrutin, în care a obținut 21,15% din voturile clujenilor. ***„Am făcut o analiză la rece a rezultatelor alegerilor din 4 iunie și am ajuns la concluzia că trebuie să eliminăm orice neînțelegere și orice vot etnic"***, a afirmat. Cu aceeași ocazie, principalii foști candidați la funcția de primar al municipiului au anunțat, la rîndul lor, sprijinul total pe care i-l vor acorda, în al doilea tur de scrutin, lui ***Șerban Rădulescu***. Reprezentanții UFD susțin că sprijinirea lui Șerban Rădulescu este un element necesar pentru ca „bunul simț să revină la Primăria Clujului". ■

Ministrul Agriculturii a intrat în vizorul Parchetului

■ **procurorul general al României cere Parlamentului ridicarea imunității ministrului Agriculturii, Ioan Mureșan, și predecesorului său, Dinu Gavrilescu**

Ca un prim semn de normalitate, cercetările penale par să nu mai țină cont de politică. Procurorul general al Parchetului de pe lîngă Curtea Supremă de Justiție, ***Mircea Criste***, a trimis ieri conducerii Camerei Deputaților o scrisoare vizîndu-l pe fostul ministru al Agriculturii, ***Dinu Gavrilescu,*** referitoare la sesizarea Curții de Conturi, care a constatat, în urma controlului efectuat, nereguli în legătură cu utilizarea transferurilor acordate pentru instituirea sistemului de cupoane, a împrumuturilor interne pentru constituirea fondului de finanțare a cheltuielilor agricole din sectorul vegetal, creșterea animalelor. Criste a mai trimis și o sesizare a societății comerciale „Stylem Trading" SRL București potrivit căreia ministrul Agriculturii, ***Ioan Mureșan,*** este acuzat că ***„a revenit în mod ilegal asupra deciziei prin care a fost anulată licitația"*** organizată de minister pe 25 ianuarie 2000. Potrivit scrisorii procurorului general, societatea „Stylem Trading" SRL a solicitat să întreprindă verificări cu privire la săvîrșirea, de către Ioan Mureșan, care este și prim-vicepreședinte al PNȚCD, a infracțiunilor prevăzute de art. 246 și 248 din Codul Penal și de art. 38 din Legea regimului concesiunilor.

Ioan Mureșan este acuzat că a intervenit ilegal în desfășurarea unei licitații

Procurorul general a precizat că, potrivit Constituției și legii reponsabilității ministeriale, numai Camera Deputaților, Senatul și președintele României au dreptul să ceară urmărirea penală a membrilor Guvernului pentru faptele săvîrșite în exercițiul funcției lor. Biroul Permanent al Camerei Deputaților a trimis ieri cele două scrisori la Comisia pentru agricultură, care va decide în următoarele zile dacă Mureșan și Gavrilescu vor rămîne fără imunitate.

De ce este acuzat Mureșan?

În comunicatul transmis ieri, procurorul general al României nu a dat prea multe amănunte privind acuzațiile care i se aduc lui Mureșan. Articolele în baza cărora este însă acesta acuzat sînt destul de relevante:

ART. 246: ***Abuzul în serviciu contra intereselor persoanelor***

Fapta funcționarului public care, în exercițiul atribuțiilor sale de serviciu, cu știință, nu îndeplinește un act ori îl îndeplinește în mod defectuos și prin aceasta cauzează o vătămare intereselor legale ale unei persoane se pedepsește cu închisoare de la 6 luni la 3 ani.

ART. 248: ***Abuzul în serviciu contra intereselor publice***

Fapta funcționarului public, care, în exercițiul atribuțiilor sale de serviciu, cu știință, nu îndeplinește un act ori îl îndeplinește în mod defectuos și prin aceasta cauzează o tulburare însemnată bunului mers al unui organ sau al unei instituții de stat sau o pagubă patrimoniului acesteia se pedepsește cu închisoare de la 6 luni la 5 ani. **(M. PASCU)**

NATO, acuzată de încălcarea drepturilor omului

■ **Alianța nord-atlantică consideră „lipsite de fundament" acuzațiile aduse de „Amnesty International"**

Secretarul general al NATO, ***George Robertson,*** consideră ***„lipsit de fundament"*** raportul organizației pentru drepturile omului „Amnesty International", care a acuzat, marți, Alianța Nord-Atlantică de faptul că a încălcat în mai multe rînduri drepturile omului în timpul războiului din Kosovo, relatează AFP.

„NATO a depus toate eforturile pentru a reduce pierderile civile", afirmă Robertson într-un comunicat. Secretarul general al NATO reamintește, de altfel, că Tribunalul Penal Internațional pentru fosta Iugoslavie (TPI) a absolvit, săptămîna trecută, Alianța Nord-Atlantică de comiterea oricărei crime de război.

Procurorul TPI, ***Carla del Ponte,*** consideră că NATO nu a comis nici o încălcare a dreptului internațional, în timpul campaniei sale de bombardare a Iugoslaviei, în 1999, care să justifice o urmărire judiciară.

Pentru a-și justifica acuzațiile, „Amnesty" a dat ca exemplu loviturile împotriva sediilor radioului și televiziunii sîrbe de la Belgrad, în urma cărora 13 civili au murit, la 23 aprilie 1999. „Amnesty" susține că este un ***„atac deliberat împotriva unui obiectiv civil".***

Potrivit „Amnesty", responsabilii militari ai Alianței Nord-Atlantice au încălcat, de asemenea, convențiile internaționale atunci cînd au continuat bombardementele asupra unor șosele și poduri feroviare, deși se știa că aceste atacuri vor face victime în rîndul populației civile. ■

Ministru sri-lankez ucis de o bombă umană

■ **alte zece persoane și-au găsit sfîrșitul în atentat**

Ministrul sri-lankez al Industriei, ***C.V. Gooneratne*** și alte cel puțin 10 persoane și-au pierdut viața, miercuri, la Colombo, în explozia unei bombe al cărei purtător a murit în același atentat, a anunțat poliția locală, citată de AFP.

Deflagrația, care a provocat și rănirea mai multor persoane, a fost provocată de autorul atentatului în apropierea ministrului, care se afla în fruntea unui grup de politicieni care defilau cu ocazia Zilei Eroilor. AFP precizează că Guvernul sri-lankez este angajat într-un conflict sîngeros cu rebelii tamili care actualmente atacă peninsula Jaffna, din nordul țării. Postul de radio public Lakhanda, al cărui reporter îl însoțea pe ministru, a anunțat că defilarea făcea parte dintr-o campanie de colectare de fonduri pentru îmbunătățirea condițiilor de trai ale miilor de soldați sri-lankezi și ale familiilor acestora.

Atentatul a fost comis la cîteva ore după un moment de reculegere care a fost ținut la nivelul întregii țări, timp de două minute, în semn de omagiu la adresa soldaților morți în luptele cu Tigrii de Eliberare a Ealamului Tamil (LTTE). În cadrul acestor ceremonii, președintele statului, Chandrika Kumaratunga (care și-a pierdut un ochi într-un atentat tamil din decembrie anul trecut), a declarat că Guvernul intenționează să pună capăt acestui conflict care durează de 28 de ani, dar că „Tigrii au demonstrat că nu doresc pacea". ■

Polițiști la locul asasinatului

http://www.radiocontact.ro
dedicatii@contactiasi.ro

TELE m
ACTUALITATEA IESEANA
143.217
112.882
Joi ora 17

TARA TRADING 54 SRL Galați
Tel/fax: 036.412895, 410330, 465803, 499465

TT '54

produse metalurgice
- tablă și bandă laminată la cald și la rece
- tablă groasă
- tablă și bandă zincată
- tablă striată
- tablă cutată neagră și zincată

profile, țevi
- profile ambutisate și laminate
- țeavă neagră sau zincată pentru instalații
- țeavă rectangulară

materiale de construcții
- ciment, var, ipsos
- sîrmă, cuie, oțel beton
- alte materiale de construcții

transport auto
- 6-20 tone

Depozit Galați, șoseaua Galați - Tecuci, km 6

Monitorul
Sport

Secțiunea
B
Sport, mica publicitate, timp liber, programe TV

„Connex“ va fi noul sponsor principal al Politehnicii

■ *firma de telefonie mobilă vrea să se implice și mai mult în activitatea echipei ieșene de baschet masculin*

După mai bine de patru luni de la despărțirea de vechiul sponsor principal, perioadă în care au planat incertitudini asupra viitorului, echipa de baschet masculin Politehnica Iași este pe punctul de a avea un nou sponsor principal pentru sezonul următor, respectiv firma „Connex“. Prezentă și în campionatul trecut în grupul de investitori, firma de telefonie mobilă este acum dispusă să acorde un mai mare credit echipei ieșene, de la care așteaptă probabil performanțe măcar similare cu cele obținute în ultimii ani. Unda verde primită de la sediul central al firmei, urmare a demersurilor inițiate de Gabriel Toma, directorul zonal pe Moldova, înseamnă un prim pas spre începerea acțiunilor de pregătire a sezonului următor. ***„Am fost informat că s-a primit acceptul pentru sponsorizarea echipei de către «Connex», firma urmînd să figureze ca noul sponsor principal al echipei. În scurt timp vom semna protocolul de colaborare și vom demara pregătirile pentru sezonul următor.“*** - ne-a declarat Petre Măgurean **(foto)**, antrenorul principal al echipei. În mare, echipa de tehnicieni (care-i mai cuprinde pe antrenorul Radu Boișteanu și pe prof. Grigore Ursanu) a stabilit programul de pregătire din intersezon, o scurtă perioadă de vacanță pentru jucători fiind urmată de reluarea antrenamentelor și plecarea în cantonamentul de la mare, programat între sfîrșitul lunii iunie și începutul lunii iulie. **(L. MINUȚ)**

Bere pentru tricolori

■ *înainte de plecarea în Belgia, echipa națională de fotbal a primit un dozator „Bergenbier“*

Delegația României care va participa la turneul final al Campionatul European de fotbal a plecat ieri, la ora 11:40, de pe Aeroportul Internațional Otopeni, spre Belgia, cu o întîrziere de 40 de minute, din cauza traficului foarte intens în spațiul aerian al Austriei și al Germaniei. Aeronava Boeing 737 a sosit, după aproximativ două ore și jumătate, în orașul belgian Charleroi, de unde delegația română s-a deplasat cu autocarul spre cantonamentul de la Grimbergen (Hotel Abbey).

Căpitanul reprezentativei, Gheorghe Hagi, a primit o cupă din partea unei selecționate de copii a Asociației Municipale de Fotbal București. Antrenorul formației „tricolore“, Emeric Ienei, a primit din partea firmei „Bergenbier“ un dozator de bere pentru uzul echipei. Președintele Federației Române de Fotbal, ***Mircea Sandu,*** a declarat pe aeroport că ***„trebuie să-i scoatem pe români pe străzi pentru a le aduce momente de bucurie. Dorim ca rezultatul obținut să fie pe placul fiecărui român“.***

Ienei a spus că jucătorii „tricolori“ sînt capabili să facă o figură foarte frumoasă la turneul final al Campionatului European. ***„Rezultatele echipei naționale trebuie să-i facă fericiți pe români. Oamenii trebuie să iasă pe străzi și să strige: Hai România !“***, a precizat Ienei. Prezentăm în continuare cîteva declarații ale componenților echipei naționale:

Gheorghe Popescu: „Trebuie să fim conștienți că avem o grupă foarte, foarte grea, cu trei echipe care sînt convins că au ca obiectiv cel puțin semifinalele acestei competiții. Cred că depășirea grupelor ar fi deja o performanță, însă odată ajunși acolo sînt convins că nu ne vom opri și vom spera să mergem mai departe“.

Bogdan Lobonț: „Ca orice fotbalist român, acord României cele mai mari șanse la Euro 2000. Mulți nu ne prea dau șanse, dar o să le dăm o palmă bună. Despre titularizarea mea cred că ar trebui să-l întrebați pe domnul Ienei, nu pe mine, el este cel care decide cine o să joace. Părerea mea este că ne vom califica cel puțin pînă în optimi.“

Bogdan Stelea: „Doresc să ajungem să jucăm finala Campionatului European, dar să fim totuși mai realiști. Nu spun că este imposibil, dar să fim cu picioarele pe pămînt. Cred că s-ar putea ca și peste patru-cinci ani să avem o generație la fel de valoroasă ca cea de acum. Nu mă tem de nici un atacant, singurul de care mă tem sînt eu“.

Ialcin Kadîr (bucătarul lotului): „Surprizele pe care le-am pregătit jucătorilor se vor vedea acolo. O să le fac o baclava și dulciuri de bucătărie. Materia primă o vom cumpăra din Belgia pentru că de aici n-am luat nimic, decît strictul necesar, bicarbonat, pentru că o să prepar niște mici, sare de lămîie, borș. La fiecare victorie vom pregăti ceva frumos“.

Echipa națională a României este gata de start

PANORAMIC

Tricolorii coboară un loc

Cu 692 de puncte, naționala de fotbal a României ocupă locul 11 în clasamentul FIFA Coca-Cola, dat publicității ieri de forul mondial. Tricolorii au coborît astfel o poziție în această ierarhie, în luna mai ocupînd locul 10. Adversarele României din grupa A de la turneul final al Campionatului European ocupă următoarele poziții: Germania - 6, Anglia - 12 și Portugalia - 15. Viitoarele adversare ale tricolorilor din preliminariile pentru calificarea la CM 2002 ocupă următoarele locuri: Italia - 14, Lituania - 50, Ungaria - 53 și Georgia - 64. Primele poziții: 1. Brazilia - 828 p; 2. Franța - 758 p; 3. Cehia - 750 p; 4. Spania - 728 p; 5. Argentina - 726 p; 6. Germania - 706 p; 7. Norvegia - 703 p; 8. Mexic - 702 p; 9. Croația - 700 p; 10.Iugoslavia - 695 p. Următorul clasament FIFA va fi dat publicității pe 5 iulie, după încheierea turneului final al Campionatului European.

Rămîne cum s-a stabilit

Federația Internațională de Tenis (ITF) a respins cererea Federației Române de Tenis (FRT) ca partida de Cupa Davis dintre echipele României și statului Zimbabwe, contînd pentru promovarea în Grupa Mondială, să nu se desfășoare la Harare, a declarat secretarul general al FRT, Lucian Vasiliu. Potrivit comunicatului remis forului român de către ITF, întîlnirea dintre reprezentativa va avea loc, în perioada 14-16 iulie, la Harare, în sală, pe o suprafață de greenset. Responsabilii ITF au asigurat federația de la București că vor urmări evoluția conflictelor din Zimbabwe, iar în cazul în care incidentele vor lua amploare, locul de disputare a meciului va fi schimbat. Responsabilii FRT au solicitat, în aprilie, ca partida să nu se desfășoare la Harare, din cauza crizei interetnice din această țară. Fermierii albi din Zimbabwe se află în conflict cu foști militari, care au ocupat o mie de ferme aparținînd albilor. Mai mulți fermieri albi au fost uciși și alții au fost răpiți și bătuți de către foști combatanți din timpul războiului de independență din această țară, care solicită retrocedarea pămînturilor deținute de albi.

„Poli“ Nena nu renunță la obiectiv

Cînd mercurul termometrelor arată 37 de grade, iar cei mai mulți sportivi sînt în vacanță, rugbiștii continuă sezonul competițional. Pentru ei corvoada se va încheia pe 1 iulie, pînă atunci urmînd a suporta antrenamente pe călduri sufocante. Și asta din cauza celor de la Federație, care au lungit nepermis de mult un campionat început în toamnă și numără, în total, 18 etape. De fiecare dată s-a ivit ceva mai important decît campionatul național, lăsat de izbeliște. Politehnica Nena continuă se spere la locul II, deși în acest moment se află pe poziția a treia, la două puncte de militari. Cele două aspirante la titlul de vicecampioană se vor înfrunta sîmbăta viitoare, pe stadionul Nena. În tur, Steaua a învins cu 29-19, așa că ieșenilor le trebuie un succes la 11 puncte diferență pentru a depăși în clasament campioana en-titre. În cazul unui insucces, ceea ce înseamnă și o victorie la mai puțin de 11 puncte diferență, Politehnica Nena își poate lua adio de la visul de a ocupa locul II, pentru că programul ultimelor două etape este favorabil Stelei. Astfel, echipa din b-dul Ghencea va juca acasă cu Dinamo și în deplasare la Baia-Mare, în timp ce ce „Poli“ Nena se va deplasa la Sibiu și va primi pe teren propriu vizita Rulmentului Bîrlad. Cum Dinamo a cîștigat deja tot ce se poate în această ediție, e de presupus că „alb-roșiii“ nu se vor omorî cu firea, iar Baia- Mare este o echipă subțire, ușor de depășit, mai ales că lipsește orice fel de miză. Ieșenilor le va fi foarte greu să se impună la Sibiu, acolo unde Steaua a pierdut cu cîteva etape în urmă. ***„Steaua a crescut mult în valoare în ultimele etape, iar mai nou lîngă ei a venit un sponsor generos care i-a pus serios la treabă. Se pare că ne va arbitra Paul Bărgăunaș, cel care a condus și partida din tur. Nu mi se pare corect, pentru că în respectiva întîlnire el ne-a defavorizat. Cum am recuzat deja doi arbitri în acest campionat, nu știu ce vom face“***, ne-a declarat antrenorul Constantin Veriveș. Tehnicianul formației ieșene ne-a mai precizat că speră să-i poată folosi și pe Colțea și Dobre, urmînd a spori astfel forța pachetului de înaintare. La Iași va reveni și George Chiriac, ieșeanul nereușind să prindă lotul care va pleca în Germania, la turneul de calificare pentru Campionatul Mondial de rugby în 7.

Echipa României este într-o grupă lejeră, cu Danemarca, Belgia și Luxemburg. Trei echipe vor obține calificarea la Mondiale, marile favorite fiind în primul rînd Irlanda și Țara Galilor. Echipa României se va bate probabil cu Georgia pentru cel de-al treilea loc care asigură calificarea. **(Daniel SIMION)**

S.O.S. „Poli“ Iași!

■ *zvonuri sumbre în privința viitorului clubului din Copou*

Zvonurile care anunță un autentic crah în Copou se întețesc pe zi ce trece. Nici întîlnirea membrilor Consiliului de Administrație (CA) nu a adus soluții de lichidare a tuturor datoriilor față de jucători, estimate la 130 milioane lei. Dacă mai amintim și de faptul că banii cu care a fost înprumutat clubul de președintele Costel Rădeanu, președintele CA, Ovidiu Fotea și Mihai Alexa, membru în CA, depășesc 1 miliard de lei și nici unul dintre jucătorii pe care aceștia i-au luat în coproprietate nu a fost vîndut, se întregește tabloul cenușiu prezent acum la „Poli“. De aceea, varianta desființării acestui Consiliu și a apariției unui val de demisii la nivelul conducerii circulă tot mai des.

Singura soluție viabilă la această oră o reprezintă implicarea cît mai rapidă a noului Consiliu Municipal - în care sînt prezenți mulți dintre foștii președinți ai lui „Poli“ - în rezolvarea problemelor financiare ale clubului-fanion al Iașului, mai ales că noua Lege a Sportului poate fi aplicată în curînd.

Atenție, diriguitori ai fotbalului ieșean! În sezonul viitor, care va începe în august, vor pica 6 echipe din divizia B și după cum merg lucrurile la ora aceasta, „Poli“ și-a depus deja candidatura la retrogradare. Poate vom învăța ceva de la Timișoara și Cluj, care s-au trezit prea tîrziu și acum umblă disperate pentru a cumpăra un loc în liga a doua, chiar dacă acest lucru le-ar transforma în vașali ai echipelor „milostive“ sau necesită un efort financiar considerabil. **(Ovidiu MINEA)**

„Anglia nu are un jucător de clasă mondială“

■ *consideră fostul internațional nord-irlandez George Best*

Fostul jucător al formației Manchester United, George Best **(foto)**, a declarat că reprezentativa Angliei nu dispune de un jucător de clasă mondială cu ajutorul căruia să cîștige Euro 2000, informează cotidianul britanic „The Express“. ***„Întotdeauna am considerat că o echipă are nevoie de un geniu pentru a cîștiga turneele finale. Anglia nu are așa ceva. Jocul selecționatei engleze este previzibil, și Keegan nu are un jucător care ar putea schimba cursul unui meci“***, a spus fostul jucător nord-irlandez.

Best a precizat că antrenorul reprezentativei Angliei, Kevin Keegan, are la dispoziție fotbaliști foarte buni, dar nici unul dintre aceștia nu este considerat de clasă mondială. ***„Ultimul jucător englez de acest fel a fost Paul Gascoigne, care cred că și nerefăcut complet ar putea realiza ceva special“***, a adăugat Best, precizînd că, în opinia sa, Tony Adams nu este un apărător foarte bun din cauza inconsecvenței sale, iar Sol Campell face prea multe greșeli cînd joacă pentru selecționata Angliei. Fostul atacant al formației Manchester United a mai declarat că antrenorul Keegan nu știe care îi sînt cei mai buni 11 jucători, cu numai patru zile înainte de începerea turneului final al Campionatului European. Un exemplu în acest sens este, în opinia lui Best, utilizarea lui David Beckham, care ***„în mod normal joacă pe partea dreaptă, dar Keegan a făcut unele modificări și pe această parte“.*** George Best a precizat că cel mai bun atac al reprezentativei Angliei este alcătuit din jucătorii Alan Shearer și Michael Owen, ultimul fiind pentru Best ***„cel mai natural marcator al Angliei, mai bun decît Shearer“.***

„Cele mai multe șanse pentru cucerirea titlului european le are reprezentativa Olandei, în timp ce fotbalistul Edgard Davids va fi jucătorul-cheie al olandezilor și una dintre vedetele turneului“, este opinia lui Best. El spune că cea de-a doua șansă la titlu o au spaniolii, care au dovedit în competițiile intercluburi că sînt foarte puternici. ***„Nivelul competiției va fi foarte ridicat. Trebuie să fii nebun să faci un pariu serios pe o echipă deoarece foarte multe formații ar putea cîștiga Euro 2000“***, a declarat Best.

Jumătate de veac de sport universitar

Practicarea exercițiilor fizice sub diferite forme a constituit dintotdeauna o necesitate în viața oamenilor. Poate și de aceea, reformatorul școlii românești, Spiru Haret, a introdus educația fizică ca disciplină obligatorie în învățămîntul liceal, începînd din 1864. Învățămîntul superior, mai conservator, a introdus oficial disciplina în 1950, înființîndu-se totodată catedrele de specialitate. În Iași, prima catedră a fost condusă de Constantin Ioanițescu, doi ani mai tîrziu fiind înființată catedra Institutului Politehnic, condusă de Eugenia Sfințescu. Următorii șefi de catedră au fost, în ordine, lector Dimitrie Piedemonte (1957-1975), lector Neguța Dăian (1975-1977), prof. univ. Ioan Marica (1977-1999), lectorul Simion Tomoioagă fiind cel care conduce în prezent. Catedra este formată din 19 cadre didactice (un prof. universitar, 5 conferențiari, 9 lectori, 2 asistenți și 2 preparatori), 12 dintre aceștia fiind doctoranzi.

Activitatea corpului profesoral este reprezentată de efectuarea lecțiilor practice cu studenții anilor I și II, instruirea unor echipe pe diferite ramuri sportive, organizarea competițiilor cu caracter universitar și național, activități metodice și de cercetare specifică precum și organizarea anuală de simpozioane și sesiuni de comunicări științifice. Marcarea semicentenarului existenței disciplinei și catedrei s-a făcut prin organizarea mai multor competiții de baschet, fotbal, judo, tenis de masă, demonstrații de arte marțiale și gimnastică aerobică, acțiuni care au atras un număr mare de studenți și studente. Punctul forte al aniversării este reprezentat de simpozionul internațional organizat mîine, 9 iunie, de la ora 10, la sala Consiliului Profesoral a Facultății de Chimie, manifestare în cadrul căreia vor fi prezentate teme cuprinse într-un buletin special editat de Universitatea Tehnică „Gh. Asachi“. **(lector C-tin HUȚANU)**

Killer-ul de pe Internet

■ *poliția americană a descoperit cadavrele a cinci femei, care fuseseră racolate pe Internet de către un ucigaș în serie*

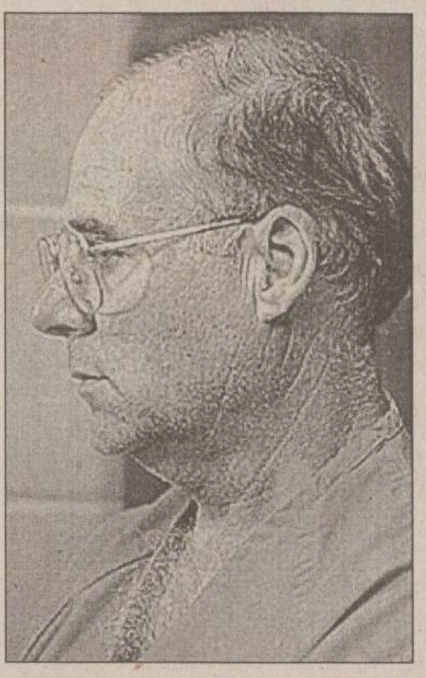

Un ucigaș în serie, care își racola victimele de pe Internet, este vinovat de moartea a cinci femei, ale căror corpuri au fost găsite în niște recipiente de ulei. Primele două corpuri au fost găsite pe un cîmp în La Cygne (Kansas), iar celelalte trei - învelite în plastic, legate cu bandă și îngrămădite în containere de 55 de galoane - au fost găsite într-un depozit din Raymore (Missouri), la 50 de kilometri distanță. În toate cazurile, lovitura mortală a fost aplicată în zona capului. Descoperirea corpurilor s-a făcut după trei luni de investigații. Cercetările au fost demarate după dispariția unei femei, care se întîlnise de bună voie cu ucigașul, după ce se cunoscuseră pe Internet prin intermediul serviciilor „chat room". Poliția crede că sub numele de cod „slavemaster" („stăpînul de sclavi") se ascunde ***John Edward Robinson*** **(foto),** în vîrstă de 56 de ani. Acesta este principalul suspect, fiind proprietarul terenurilor unde au fost găsite victimele. Robinson a fost arestat sub acuzația de atac sexual deosebit de grav, după ce alte două femei au depus mărturie că au fost atacate de individ, după ce corespondaseră cu el pe internet. Femeile au declarat poliției că s-au opus intențiilor lui Robinson de a le fotografia, iar acesta le-a brutalizat. Una dintre ele se deplasase în Kansas tocmai din statul Texas, special pentru a se întîlni cu Robinson. Cealaltă a declarat că individul a furat de la ea jucării de sex-shop, în valoare de cîteva sute de dolari. Robinson, pe care autoritățile îl consideră suspect pentru toate cele cinci crime, a fost adus la Tribunalul din Kansas, stabilindu-i-se o cauțiune de 3 milioane de dolari. ***„Este posibil să fie vorba de un criminal în serie"***, afirma ***Kris Turnbow***, șeful poiției din Raymore (Missouri). ***„Mi-e teamă că ucigașul are la activ mai multe victime, dar nu știm pînă unde se poate ajunge"***, a mai declarat Turnbow. Douăzeci de polițiști și cîțiva angajați ai FBI-ului vor începe, în aceste zile, noi cercetări în zona statului Kansas, pentru a afla dacă numărul victimelor lui „slavemaster" este mai mare.

Tom Jones, „sex bomb" și la 60 de ani

Cîntărețul britanic ***Tom Jones*** a sărbătorit, ieri, 60 de ani de viață într-un adevărat stil show-biz. El a zburat din Noua Zeelandă către Los Angeles, pentru a a-și sărbători ziua de naștere împreună cu familia sa, după aproape patru luni de turnee. Superstarul, originar din Țara Galilor, este mai ocupat ca niciodată, o dată cu lansarea ultimului său album, Reload; Albumul se situează, deja, pe locul patru în topuri, fiind ajutat de lansarea unei serii de single-uri de succes. ***„Sper să pot continua cît mai mult timp"***, a declarat el. Colaborarea cu ***Cerys Matthews*** și cu Stereophonics, muzicieni de origine galeză, s-a dovedit a fi o mișcare de succes pentru „bătrînul" Tom Jones, care și-a început cariera încă în anii '60, cu „It's not unusual". Un articol publicat, ieri, în presa britanică subliniază că ultimile înregistrări ale lui Jones au eclipsat multe dintre celebrele sale șlagăre din anii '60-'70. Conform unor prognoze de specialitate, Reload va reveni pe locul întîi în topuri, la sfîrșitul acestei săptămîni. Într-un sondaj efectuat de un post de televiziune, hitul „Sex Bomb", cîntat împreună cu ***Mousse T,*** a fost votat drept cea mai reprezentativă piesă a lui Jones, pentru fanii care vor să arunce cu lenjerie intimă în idolul lor. Jones, care a primit premiul pentru cel mai bun cîntăreț al anului, în luna martie, la Brit Awards, a declarat că a primit numeroase mesaje de felicitare pentru ziua lui. ***„E un sentiment foarte special, să primești atît de multe gînduri frumoase și urări de bine de ziua ta. Ultimele 12 luni au fost fantastice pentru mine; cu siguranță nu aș fi putut niciodată prezice ce frumoasă va fi viața pentru mine la această vîrstă. Sînt foarte recunoscător pentru ceea ce am primit în viață și sper să pot continua să fac ceea ce îmi poace atît de mult să fac, și asta pentru cît mai mult timp"***, a mai spus Tom Jones, supranumit The Voice (Vocea).

Thomas Jones Woodward s-a născut în Pontypridd, Țara Galilor, pe 7 iunie 1940. Tatăl său lucra la minele de cărbune din Rhonda Valley, iar mama sa, casnică, se ocupa de cei doi copii. Tom a început munca devreme, încercînd o mulțime de slujbe, de la muncitor în construcții la agent de vînzări aspiratoare. Noaptea, cînta în baruri cu grupuri locale, dar primele succese le-a avut abia la mijlocul anilor '60.

A fost detectat un nou virus informatic

■ *față de virușii cunoscuți pînă acum, Timofonica se transmite și telefoanelor mobile*

Experții în securitatea computerelor au interceptat un nou virus, destinat telefoanelor mobile. Virusul cu pricina reprezintă o problemă pentru laptopurile, pagerele și telefoanele din toată lumea. Asemănător cu virusul ILOVEYOU, cel care a lovit luna trecută multe rețele de calculatoare, acesta are drept țintă în special telefoanele mobile din rețeaua Spanish Telefonica și se numește Timofonica. În limba spaniolă, „timo" înseamnă „glumă proastă". Timofonica este împrăștiat după metodele tradiționale, ca un attachment prin e-mail. La deschidere, virusul este trimis, împreună cu un mesaj critic la adresa societății Telefonica, către fiecare adresă arhivată. De asemenea virusul trimite mesajul și unui număr de telefon mobil, arbitrar selectat de pe rețeaua Telefonica, de fiecare dată cînd este declanșat. Experții avertizează că, dacă este programat pentru trimite mesaje mari, virusul poate provoca blocaje de rețea.

TIMP LIBER

Lansare de carte

Muzeul Literaturii Române Iași organizează astăzi, de la ora 17.00, la Muzeul Teatrului, lansarea volumelor „Filosofia culturii" de Tamara Ciuhrin Moraru, și „Catapeteasma interogației" de Flotin Țupu. Prezintă Tudose Dima, Ștefan Afloroaie, Petre Dumitriu, Ștefan Celmare, Nicolae Rîmbu și Valentin Ciucă. Moderator Nicolae Turtureanu.

Salonul de literatură

Muzeul Literaturii Române Iași în colaborare cu Societatea Studențească „Outopos" și Revista „Timpul" organizează joi, 8 iunie, orele 18.00, la Casa „Dosoftei", ședința de cenaclu a Salonului de literatură. Citește poezia Sorana Marinescu. Coordonator Mirel Cană.

Pluriel - 10 ani de francofonie pe scenă

Astăzi, de la ora 18.30, în sala „Benjamin Fondane" (CCF) va avea loc spectacolul în limba franceză „... Il va falloir marcher mes amis" (Godard '59-'66) prezentat de trupa „Pluriel", la sărbătorirea a 10 ani de francofonie pe scenă.

Teatrul „Luceafărul"

Joi, 8 iunie, ora 10.00 - „Păcală"; ora 12.30 - „Albă ca zăpada"

Vineri, 9 iunie, ora 10.00 - „Crăiasa fără cusur"; ora 11.00 - „Cenușăreasa"

Duminică, 11 iunie, ora 10.00 - „Cenușăreasa"; ora 11.30 - „Crăiasa fără cusur"

Medalion „Otilia Cazimir"

Muzeul Literaturii Române Iași organizează vineri, 9 iunie, ora 11.00, la Casa „Otilia Cazimir", un Medalion „Otilia Cazimir". Programul va cuprinde o slujbă de pomenire oficiată la biserica „Sfinții Constantin și Elena" și un pelerinaj la mormîntul scriitoarei. Coordonator Cristian Arhip.

Concert vocal simfonic

Vineri, 9 iunie, în sala „Ion Baciu" (Filarmonica „Moldova"), va avea loc un concert vocal-simfonic susținut de orchestra simfonică și Corul „Gavriil Musicescu"; dirijor Alexandru Lăscae; dirijorul corului Doru Moraru. Soliști: Laura Feier - soprană, Ribert Nagy - tenor. Programul va cuprinde pagini muzicale din opere.

„Sărbătoarea berii"

În perioada 9 - 11 iunie, AB Plus Exp., cu sprijinul Primăriei municipiului Iași, va organiza, pe strada Sf. Lazăr, „Sărbătoarea Berii" - Iași 2000. La acest eveniment și-au anunțat participarea cei mai importanți producători din întreaga țară, care doresc să-și prezinte diferitele sortimente de bere consumatorilor ieșeni. Cîntăreți renumiți și trupe de artiști se vor întîlni la această sărbătoare, pentru a oferi publicului trei zile de atmosferă incandescentă.. Punctele de atracție vor fi „concursurile-surpriză" și trei seri de spectacole, în ritmurile cele mai diverse, după următorul program:

Vineri, 9 iunie - Margareta Clipa și Ansamblul „Doina Carpaților", orchestra condusă de Marinică Botea, Daniela Gyorfy și formațiile Direcția 5, Ro-Mania, Sfinx Experience.

Sîmbătă, 10 iunie - Ștefan Pintilie și Ansablul „Doina Carpaților" și formațiile Iris, Latin Expres, Class, Extravaganța

Duminică, 11 iunie - Sofia Vicoveanca și Ansamblul „Doina Carpaților", Ducu Bertzi și formațiile Voltaj, Double D, No Comment.

Teatrul Național

Sala mare

Joi, 8 iunie, ora 19.00 - „Roberto Zucco" de B.M. Koltes; regia Alexander Hausvater

INTEGRAMA ZILEI

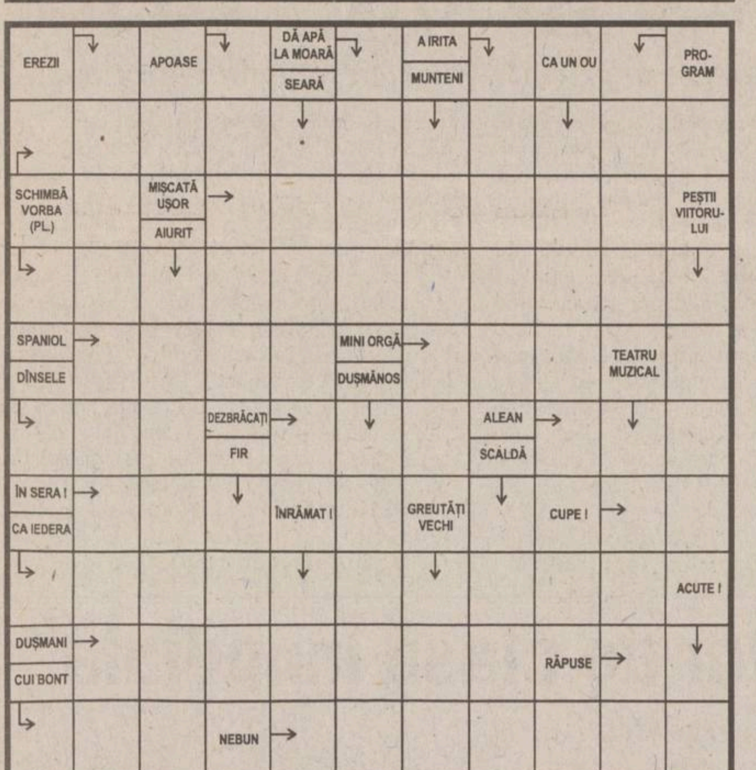

Soluția integramei din numărul precedent: I; R; R; T; M; STRAMUTARE; I; TUTELAR; INCASATORI; E; CT; EN; T; URNIRE; AS; A; TARE; AC; INCORENT; L; TIRITOARE; PITI; EU; AR

HOROSCOP

Berbec (21 mart. - 20 apr.) Riscați să întîrziați plata și să depășiți scadența, dobînzile vor fi de nesuportat. Nu aplecați urechea la clevetelі de oameni fără ocupatie, vor apare destui în preajma dvs.

Taur (21 apr. - 20 mai) Incertitudinile au dispărut dar s-a instalat o cădere fizică și psihică neobișnuită pentru dvs. Vă retrageți în singurătate, deși sînteți asaltat de cunoștințe.

Gemeni (21 mai - 21 iun) Faceți loc pentru alții mai în formă și mai bine pregătiți decît dvs., aveți de așteptat. Entuziasmul vă ajută să depășiți momentele dificile, dar asta nu ajunge.

Rac (22 iun - 22 iul) Vă luați elan de parcă v-ați pregăti să săriți nu peste o groapă de nisip, ci peste o prăpastie. Cu toate că ați avut de-a face cu tot felul de oameni, ați rămas un naiv.

Leu (23 iul - 22 aug) Vă apropiați de un punct culminant al perioadei de primăvară-vară deși nici pînă acum lucrurile n-au mers tocmai rău. Acordați și altora șansa care vi s-a acordat dvs.

Fecioara (23 aug - 22 sept) Întîlnirea planificată nu vă aduce satisfacțiile pe care le așteptați. Nu este vorba nici de o decepție, dar nici de o visare cu ochii deschiși, puteți fi sigur.

Balanța (23 sept - 22 oct) Este rîndul dvs. să arătați că păstrați recunoștința cuvenită persoanelor care v-au ajutat. Nu trebuie să vă gîndiți doar la persoanele sus-puse, ci și la anonimi.

Scorpion (23 oct - 21 nov) Cu toată abilitatea de care dați dovadă, s-ar putea să se găsească și pentru dvs. un naș. Ați intrat la mijloc între interese care depășesc anvergura personală.

Săgetător (22 nov - 21 dec) Cu toate că ați călcat foarte frecvent în străchini, nu v-ați pierdut credibilitatea. Farmecul personal vă salvează de la un faliment al relațiilor aproape previzibil.

Capricorn (22 dec - 19 ian) Vi se pare că munciți prea mult în raport cu rezultatele pe care le obțineți. Nu toate alianțele pe care le faceți funcționează la parametrii pentru care au fost planificate.

Vărsător (20 ian - 18 feb) Momentul intimității vi se pare la înălțimea așteptată, dar s-ar putea să deschideți ochii mai bine. Atunci nu pe cealaltă persoană vă veți supăra, ci chiar pe dvs.

Pești (19 feb - 20 mar) Traversați o criză puternică atît de autoritate, cît și de imagine și în planul prieteniilor. Vă simțiți încolțit și trădat și nu realizați că prima trădare v-a aparținut.

Programul cinematografelor 2.06 - 8.06.2000

VICTORIA

„Omul din Lună"

Producție SUA, 1999, comedie de Milos Forman, cu: Jim Carrey, Danny DeVito, Courtney Love - Premieră. Tarife: 7.000 lei (orele 9); 12.000 lei (orele 11,05; 13,10; 15,15; 17,20; 19,30)

REPUBLICA

„Aventurile tigrișorului"

Producție SUA, 2000, comedie muzicală de animație - Premieră. Tarife: 7.000 lei (ora 9); 12.000 lei (ora 11)

„Plăcintă americană"

Producție SUA, 1999, comedie, cu: Jason Biggs, Chris Klein, Mena Suvari - Premieră. Orele 13; 15; 17; 19,00

COPOU

„The Game"

Producție SUA, 1997, thriller, cu Michael Douglas și Sean Penn. Tarife: 10.000 lei (vineri, sîmbătă, duminică, marți, miercuri, joi); 6.000 lei (luni), orele: 9; 11,30; 14

„The Insider"

Producție SUA, 1999; dramă, cu: Al Pacino, Russell Crowe, Diane Verona. Film cu 7 nominalizări Oscar 2000. Tarife: 12.000 lei (vineri, sîmbătă, duminică, marți, miercuri, joi); 7.000 lei (luni), orele 16,30; 19,15

DACIA

„Blade"

Producție SUA, 1998, thriller, cu Wesley Snipes. Tarife: 6.000 lei, orele 13;15; 17

„Tinerețe fără bătrînețe"

Producție România, 1969, cu Ana Szeles, Mircea Breazu, Ion Tugearu, Carmen Stănescu. Tarife: 4.000 lei. Sîmbătă și duminică, 3 - 4 iunie, ora 10

TURISM

TOTEM TURISM
AGENȚIE DE TURISM
Excursii.....
ITALIA
GRECIA, MALTA/CIPRU, FRANȚA/SPANIA, IRLANDA/ANGLIA, AFRICA DE SUD CEHIA, SLOVENIA/CROAȚIA
Avion.....
BRITISH AIRWAYS, swissair, KLM, Emirates, AIR FRANCE, Alitalia, MALEV, CSA, Lufthansa
BALKAN, AUSTRIAN AIR LINES, TAROM, ROMAVIA, TURKISH AIRWAYS
Autocar.....
Plecări din Iași
DOUBLE T, TRANS EUROPA, EUROTIME, ATLASSIB, Touring, EUROPABUS
ITALIA, ELVEȚIA, Germania, Spania, Franța, Portugalia Anglia, Austria, Scandinavia, Benelux, Irlanda
Programe.....
Weekend munte
Sovata, Rarău, Tușnad, Cîmpulung Moldovenesc, Durău Agroturism Bucovina, Sinaia, Predeal, Bușteni, Brașov, Vatra Dornei, Covasna, Slănic Moldova
Str. Păcurari nr. 8 (la 50 m de Biblioteca M. Eminescu), tel./fax: 032/213545, fax: 032/217380, office@totem.ro, www.totem.ro

ICAR TOURS — BILETE* DE AVION la tarife incredibile* — IATA

AMSTERDAM	275 USD	BOSTON	352 USD
PARIS	299 USD	MIAMI	352 USD
LONDRA	333 USD	MONTREAL	352 USD
NEW YORK	349 USD	ATLANTA	385 USD
CHICAGO	349 USD	TORONTO	385 USD

Numai NOI eliberam biletele pe loc.
* tarifele sunt valabile dus - intors si nu includ taxele de aeroport
IAȘI: str. C. Negri nr 43 - parter, tel. 032-216.319, fax 032-217.160
Rezervări NON STOP 094-606.426, 092-468.036, e-mail icar@icar.ro

BILETE DE AVION (toate companiile)
MDV
P-ța Unirii 3, tel./fax: 215.293

ATENA
153$
Str. C. Negri nr. 43 - parter tel.: 216.319

AGENȚIA DE TURISM 'MOLDOVA' IAȘI
Str. Anastasie Panu 29, Iași, România
Tel.: 032-114.364, 216.771
Fax: 032-216.771
LITORAL 2000
Mamaia, Neptun, Olimp, Venus, Jupiter
PLATA ÎN RATE !
(ultima plată cu 3 zile înainte de începerea sejurului)
ASIGURĂ-ȚI VACANȚA!

SIMIAN
LITORAL 2000
Mamaia, Neptun, Costinești, Venus, Jupiter, Olimp
Plata în RATE pînă la plecare
EXTERNE:
ITALIA - prețuri minime - plecări rapide
ITALIA; SPANIA; ANGLIA; CEHIA; EGIPT; AUSTRIA-ELVEȚIA; ISRAEL; SUA; THAILANDA; GRECIA - LITORAL; TURCIA
TRANSPORTURI INTERNAȚIONALE cu autocare de lux (ITALIA, FRANȚA, GERMANIA, SUEDIA, ELVEȚIA, GRECIA)
Notă: Italia și Germania - acum plecări din Iași
Str. Anastasie Panu 1A (lîngă CEC - Hala Centrală), tel: 032/215393, 094/571720

NET COMPANIA DE TURISM
Tu știi când, Noi știm unde!
ROMÂNIA, Iași - 6600
NET 1: Piața Unirii 6 - Mezanin
Tel/Fax: 032 - 233.503 / 213.450
NET 2: Iulius Center
Tel: 032 - 278.060, Int.117
E-mail: net@netours.ro
Internet: www.netours.ro
Acum și ZBORURI din BUDAPESTA
NET vă oferă acum noi tarife* pentru bilete de avion pentru orice destinație, cu plecare din Budapesta

Tarifele* lunii IUNIE

Atlanta	358 USD
Boston	337 USD
Cincinnati	358 USD
Houston	358 USD
Los Angeles	453 USD
Miami	358 USD
New York	323 USD
Philadelphia	351 USD
San Francisco	453 USD
Washington	323 USD
Montreal	316 USD
Toronto	316 USD
Tokyo	558 USD
Bangkok	502 USD
Bombay	446 USD
Rio de Janeiro	519 USD

*Tarifele reprezintă valoarea minimă pt. transportul dus-întors și nu includ taxele de aeroport.

Vacanta 2000
Sejur în GRECIA Paralia Katerini
Preț: de la 55 USD de pers/7 nopți cazare
Sejur în MALTA
Preț: de la 55 USD de pers/7 nopți cazare

PRO IMTUR
TURCIA: Kusadasi: 10 zile - 220$ (transport autocar, asigurare, cazare + demipensiune)
GRECIA - Creta: 14 zile - 380$ (transport autocar, cazare + mic dejun)
VIENA - VENEȚIA 8 zile - 390$ (transport autocar, cazare + mic dejun)
CEHIA - Praga : 3 zile - 310$ (transport avion, cazare + mic dejun)
Străpungerea Silvestru 11, bl. D2, parter, tel./fax:210632, 276115

EUROLINK TOURS
ELT
ANGLIA-OLANDA 15-28 august 555$
ISRAEL 18-25 septembrie 695$
ITALIA 25 august - 7 septembrie 575$
Str. Uranus 22, bl. I1-I4, ap. 3, tel. 220.126, 213.547, 092 203.607

OLIMP - Vacanță 2000
ROMÂNIA litoral: Mamaia, Costinești, Neptun, Olimp, Eforie Nord, Jupiter, Cap Aurora, Venus, Saturn. Serii de 6, 10 și 12 zile. Cazare: hoteluri, vile și căsuțe. PLATA ÎN RATE.
ROMÂNIA munte și tratament: Sinaia, Predeal, Vatra Domei, Durău, Slănic Moldova, Călimănești, Felix, Sovata, Tușnad, Herculane, Covasna
GRECIA: vile și hoteluri de 1, 2, 3, 4, 5 stele
● servicii individuale pentru toate destinațiile și insule; ● sejur 8 zile cu avion: Creta, Corfu, Myconos, Santorini, Katorini; ● sejur 9 zile cu autocar: Katerini - 30.06, 14.07, 28.07, 04.08, 18.08; ● circuit clasic cu autocar. Plecări în 22.07, 12.08, 09.09, 21.10
Turiștii care călătoresc cu agenția noastră nu mai susțin interviu pentru viză la București
TURCIA: vile și hoteluri de 1, 2, 3, 4, și 5 stele
● servicii individuale: Kusadasi, Antalya, Bodrum, Marmaris, Alanaya-sejur la alegere; ● sejur 8 zile cu avion charter: Antalya, Kusadasi, Bodrum; ● sejur 10 zile cu autocar: Kusadasi - plecări în 26.06, 10.07, 24.07, 07.08, 21.08
GRECIA - TURCIA: circuit clasic + odihnă Kusadasi. Transport autocar + vapor. Plecări în 25.07; 17.08.
CROAȚIA: vile și hoteluri de 1, 2, 3 și 4 stele
● servicii individuale, sejur 7 zile - Umag, Porec, Vrsar, Pola, Opatija, Dubrovnic.
UNGARIA: servicii individuale; sejur 7 zile - Balaton și Budapesta
Iași, Str. G.Musicescu 6, fundație Tel: 215524, 215539, 217170

ZTOUR INTERNATIONAL — Descoperiți lumea cu noi
Iași, Bd. Ștefan cel Mare nr. 8, et. 2, cam. 16
Tel. 032 218286, tel/fax 032 211091
e-mail zenaida@mail.dntis.ro
Litoral extern
✓ ITALIA - 850 USD
✓ SPANIA - 790 USD
✓ PORTUGALIA - 800 USD
✓ CIPRU - 600 USD
✓ TURCIA - de la 300 USD
Prețurile sînt pentru un sejur de 7 zile la hoteluri de 3* și includ transportul cu avionul
BILETE DE AVION
Oferta litoral
NEPTUN, OLIMP, VENUS, MAMAIA, EFORIE SUD, JUPITER, EFORIE NORD, SATURN, CAP AURORA, MANGALIA
Oferta munte
BUȘTENI, SINAIA, VATRA DORNEI, DURĂU, POIANA BRAȘOV, PREDEAL, BORSEC, SOVATA, SLĂNIC MOLDOVA, TUȘNAD, PĂLTINIȘ

anglia italia
ATLANTIC TURISM COMPANY
...furnizor de amintiri!
☎ 224.590, 213.872

AUTO MOTO

VÎNZĂRI

ROMÂNEȘTI

■ Vînd Dacia 1307, papuc, 5 locuri, carosată, tracțiune, integrală, fabricație 1999. Telefon 031/572177. (BT.5888470.3.3)

■ ARO 244 Forester, motor, cutie, Peugeot nou, deosebit. Tel. 094-28.88.89. (NT-fP13.3.4)

STRĂINE

■Vînd Opel Kadett Caravan, 1,7 Diesel Break, VW Golf II, Diesel, Renault 19 Diesel, toate neînmatriculate. Tel. 094 - 285.252; 034 - 143.719. (BC - 5513041.1.1)

■ VW PASSAT 1988, nou, deosebit. Tel. 094-28.88.89. (NT-fP13.3.4)

■ Audi 80, 1,8 l, 1990, înmatriculat persoană fizică, CI, RAR, model gogoșar, trapă alarmă, alb, servo total, 6900 DM, ușor discutabil. Variante. Telefon 094.700227. (GL - tlf.1.2.)

■ Vînd DAEWOO CIELO GLE/AC, cu preluare de contract, avans 2700$ + 14 rate (218$/lună). Tel. 093-390.817. (NT-1704578.2.5)

■ Vînd Ford Scorpio 1986, neînmatriculată, stare foarte bună, preț 28.000.000 negociabil, variante, telefon 094-235294. (BT.2278686.1.3)

■ Vînd Espero 1,8, full options, an fabricație '97, 50 milioane, negociabil + preluare contract, 26 rate restante. Relații telefon 095.836324. (GL - 4638969.1.1.)

■ Vînd Mercedes MB 100 D, anul 1991 persoane, servo total. Tel. 092.512506, 092.262270. (5878621.1.1.)

■ Vînd acte Volkswagen Transporter persoane, 8 + 1. Telefon 094.270620. Persoană fizică. (GL - 5878631.1.1.)

■ Vînd FIAT PUNTO. Stare excelentă, convenabil. Relații la tel. 092 - 680.470. (BC - 5513641.1.3)

■ Vînd AUDI A4 AVANT 2,8 QUATRO 1999, 20.000 km, superaccesorizat. Tel. 092 - 621.543. (BC - 5513640.1.6)

■ Audi 80, fabricat 1989, Opel Frontiera 2400, injecții, fabricat 1994. Preț convenabil. Telefon 094/569128, 232076. (4763712)

■ Opel Comodore, 1983, trapă, diesel, 2000 cmc, întreținut lux, înmatriculat, 2200 USD negociabil. Telefon 094/761865. (4763617)

■ Jeep Grand Cherokee Limited, 6 cilindri în linie, 4000 cmc. Telefon 094/571748. (4763620)

■ Daewoo Nexia - Euro 2, servo ABS Airbeac, 1996, 56.500 km, neînmatriculat, 6700 DM. Telefon 217834. (4763722)

■ Lăstun, bună stare, cauciucuri noi, caroserie excelentă, piese. 120836, după ora 15,00. (4763633)

DIVERSE

■ Vînd combine CLASS, motoare MERCEDES turbo, PERKINS, cutii hidramate 4,2/4,7, recent aduse din Germania.Telefon 094-844135. (BT.2278270.9.14)

■ RABE 16 tone, tip IRAK și RABE 8 tone de cereale, toate au RK. Tel. 094 - 583.695 și 034 - 180.267 după ora 21.00. (BC - 5513604.8.10)

■ Vînd autoutilitară Citroen C-35-RD, 1987, Diesel, 2 tone, înmatriculat, persoană fizică, numere noi, preț 60 milioane, neg, accept variante. Tel. 092/787190; 035/411862. (Vs.5089640.1.7)

■ Vînd Rabă 10tone, IFA, L50, VW transporter, persoană fizică, piese rezervă. Telefon 094-553060. (BT.1904706.7.7)

■ Vînd autocamion Raba 10 tone, cu echipament pentru transport lemne; gater vertical cu 20 pînze; gater orizontal cu una pînză; mașină de lipit pînze gater. Telefon 035/321843. (Vs.5360949.1.3)

■ Vînd avantajos autocamion Ifa 12 T, cu tracțiune 4X4. Preț negociabil. Tel. 094/304225. (Vs.5360513.1.10)

■ Vînd tractoare românești U 650, U 550 și U 330 aduse din Germania. Stare perfectă de funcționare. Telefon 036 / 481413. (GL - 5878604.1.2.)

■ Vînd Raba izotermă. Telefon 092.636462. (GL - 5878603.1.3.)

■ Vînd autocare: MAN - 51 locuri, SETRA - 35 locuri - aer condiționat, caroserie, fabricație 1999. Tel. 094 - 575.925. (BC - 5870681.2.15)

■ Vînd Volkswagen, bus 8 + 1, stare impecabilă, antifonată, pretabilă maxi - taxi. Preț 25 milioana eușor negociabil plus diferite piese de boxer. Telefon 036 / 479440, Galați. (GL - 5878620.1.1.)

■ Vînd camion Saviem carosat. Capacitate 7 tone. Tel. 033/253.922 și 033/254.021. (NT-0962344.1.1)

■ Tractor U 445, stare bună. Relații la telefon 092/938351. (B-13)

PIESE

■ Vînd motor Ford Sierra 2,3 Diesel uzat, cutie viteză + 5 trepte + electromotor sau dezmembrez. Telefon 094.786269. (GL - 5878632.1.2.)

CUMPĂRĂRI

■ Urgent, cumpăr Cielo, Tico, Matiz, eventual Espero cu plata pe loc. Telefon 092.209427, 01.6688113. (GL - op.1.8.)

■Cumpăr Matiz, Tico, Espero, Cielo, urgent, plata pe loc. Tel. 095 - 016.000. (BC - 5513019.6.14)

■Cumpăr urgent Dacii 1998 - 2000, puțin rulate. Tel. 095 - 016.000. (BC- 5513044.6.6)

■ Cumpărăm autoturisme pentru dezmembrări. Telefon 094.642155, 094.618642. (GL - 5878432.1.11.)

■Cumpăr vibrochen Peugeot J5, turbo diesel 2500 cmc. Telefon 031/533250. (BT.2278666.2.2)

IMOBILIARE

VÎNZĂRI

- 1 CAMERĂ -

■ Urgent, garsonieră, confort III, în Tătărași. Telefon 259695, 094/536564. (4763711)

■ Apartament cu o cameră, confort I, bine întreținut, la prima stație de la Podu Roș, preț 75 milioane lei - negociabil. Telefon 095/849441. (4763611)

■ Vînd (schimb) apartament cu o cameră, Centru Civic, 42 mp, amenajare deosebită. Telefon 211907, 092/435583. (4763624)

- 2 CAMERE -

■ Apartament 2 camere, decomandat, multiple îmbunătățiri, balcon 16/1,5 m, semiînchis, et. 1, preț avantajos. Seriozitate. Telefon 213689. (4763586)

■ Vînd (schimb) apartament 2 camere, etaj 1, Podu Roș, cu apartament 3 camere Podu Roș, Autogară. Telefon 136615, 095/028617. (4763618)

- 3 CAMERE -

■ Apartament 3 camere, semidecomandat, zona Țesătura-Podu Roș, multiple îmbunătățiri. Preț informativ 130.000.000 lei. Telefon 093/579960. (7730460)

- 4 CAMERE -

■ Vînd apartament 4 camere în Iași Zona Păcurari, amenajat ultramodern. Telefon 094-617120. (BT.2278396.7.7)

■Vînd apartament 4 camere ultracentral Bacău. Tel. 094 - 820:325. (BC - 5513426.6.6)

ÎNCHIRIERI

- OFERTE -

■ Ofer spre închiriere apartament 4 camere, et. 1, cu multiple îmbunătățiri, lîngă Hala Centrală (sediul CEC). Telefon: 210823, 215505, 094/660823, 094/665566. (I-20)

■ Apartament 3 camere, centru civic, lîngă prefectură. Telefon 212860, 217844. (4763609)

CUMPĂRĂRI

■ Apartament 2 camere, confort I, etaj inferior sau parter, zona Podu Roș. Fără agenții imobiliare. Telefon 095/849441. (4763611)

■ Cumpăr garsonieră în Focșani sau apropiere, indiferent de zonă sau confort. Telefon 092/374651, 037/626445. (4763724)

■ Persoană fizică, cumpăr apartament 3-4 camere, central sau semicentral, decomandat, et. I-III, chiar și deteriorat. Telefon 271447. (I-20)

SPAȚII COMERCIALE

- VÎNZĂRI -

■ Vînd urgent complex alimentar situat în comuna Berezeni, județul Vaslui, clădire cu etaj, compusă din patru săli cu destinație de magazin alimentar, brutărie, carmangerie în funcțiune; toate autorizate sanitar - veterinar, dotate cu cameră frigorifică și aparatură frigorifică, instalație de 220 V + 380 V. Separat cuptor italian rotativ pîine și patiserie. Telefon 036 / 410635. (GL - 5878624.1.2.)

■ Închiriez spații ultracentrale, finisate. Telefon 217611, mobil 092/352801. (7730498)

TERENURI

■ Vînd în CEAHLĂU - NEAMȚ (2.400 mp teren construcție). Tel. 034 - 115.116. (BC - 5513604.9.13)

■ Teren, 500 mp, zona Copou, teren 1000 mp, zona Bucium, ambele cu certificat de urbanism și toate facilitățile. Telefon 224001. (4763636)

■ Urgent, 1000 mp, Bîrnova, zonă deosebită, vile, case vacanță, 45.000 lei/mp, ușor negociabil. Telefon 232996. (4763516)

CASE

VÎNZĂRI

■ Vilă la roșu, neacoperită - Izvoru Muntelui, poziție deosebită, toate facilitățile. Tel. 094-28.88.89. (NT-fP13.3.4)

■ Vînd vilă zonă deosebită, teren lac Pîngărați, șoseaua P. Neamț - Bicaz. Tel. 033/240.360. (NT-0896.1.5)

■ Casă plus anexe, grădină mare (70 ari), 10 stupi, pomi fructiferi și fîntînă. Bucur Ion, sat Ciortești, județul Iași. Telefon 092/778868. (4763605)

■ Urgent, casă de vacanță, Vatra Dornei, zona Motel Runc, etaj mansardat, 3 camere, baie, bucătărie, apă curentă. Telefon 032/212685, 032/212970. (7730129)

AGENȚIA IMOBILIARĂ PRO DINAMIC

TEL. 092-635057 / 092-608598; 032 / 257315

COMISION MINIM 1% VANZATOR 3% CUMPARATOR

VIZIONAREA APARTAMENTELOR SE FACE CU MAȘINA FIRMEI

CUMPĂRĂRI

Cumparam apartamente cu1, 2, 3 si 4 camere in toate zonele orasului.

Cumparam terenuri si case in orice zona a orasului

GARSONIERE

COTNARI -et 7/10,curata,eilberare imediatan 55mil.neg.

TATARASI, conf. I, etajul 9, 50 mil neg

2 CAMERE

ZIMBRU - BICAZ - D, et. 6/10 S- 50 mp, eliberare pe loc. 75 mil preț fix.

FLAMURA ROSIE-D, et1/3, spatios 11.000$

BLOCUL TAROM-SD, ultimul etaj S=54mp., parchet, curat, 11500$ neg.

PACURARI-SD, et.3/4, curat, 95mil. neg.

DECEBAL-SD et.2/4, balcon inchis, parchet, 97 mil. neg.

TATARASI-SD, conft.I, S=54mp., parter, la strada, faianta+gresie, la baie si bucatarie, dalii pe hol, set Olivia, parchet, bloc de caramida, 100 mil. usor neg.

ALEXANDRU PIATA -SD, parter, balcon, beci, intrare separata, bun pentru privatizare, apometre, 110mil fix.

TATARASI DISPECER VECHI -ND, et.9/10, 70mil.Eliberare imediata.

OANCEA-et.1/10 inbunatatit 170mil.neg.

BICAZ-D,et.7/10,liberare pe loc.Necesita curatenie.78mil.neg.

OANCEA-D, P+4, S=65mp., inbunatatiri, bloc nou, bun pentru privatizare, 155mil.

PODUL ROS-SD, et3/4, usi schimbate, parchet nou, bloc fara probleme, eliberare imediata, 110mil.neg.

PODUL ROS-SD, et.1/4, bloc fara probleme, curat, gresie faianta, 115mil.

PODUL ROS- SOS. NATIONALA-ND, et.2/2, cu modificari.Gresie, faianta, tamplarie schimbata, calorifere din aluminiu 13.000 marci usor neg.

CENTRAL, D, 6/8, CU IMBUNATATIRI, 15000$ NEG

COPOU, ND, demisol, 40 mp, 120 mil neg

COPOU, SD, 2/4, zona linistita, 10.000$

CENTRAL, circular, etaj 5, 48 mp, 175 mil

3 CAMERE

ARCU-D, et.8/10, 2 bai, fara imbunatatiri, S=68mp., 200mil. neg.

PACURARI-D, et.1/4, S=60mp., parchet, gresie faianta, apometre, boxa, 170mil.neg.

DACIA-D, conft.I, et4/4, 2 bai, 2 debarale, balcon inchis, faianta, apometre 83 mil. usor neg.

ULTRACENTRAL-D, parter inalt, 3 balcoane inchise, 2 boxe, garaj, suprafata totala 140mp .30000$neg

ALEXANDRU-SD, et.3/4, S=57mp., curat, balcon inchis, apometre, var lavabil, eliberare imediata, 95mil. neg.

PRIMAVERII-SD, et.2/4, conft.I, 2 balcoane, 3 debarale, bucatarie mare, parchet, 125mil. neg.

NICOLINA-(prima statie de autobuz din Podul Ros)D, solon 40mp., loc de garaj, boxa la parter, gresie faianta, tapet din matase, hol cu lumina naturala, 2 bai, balcon inchis, S=80mp.300mil.

TOMESTI-D, et.3/4, gresie in baie, balcon mare inchis, apometre, telefon, 70 mil.neg., si garaj construit cu autorizatie 10 mil.

ALEXANDRU-SD, et.4/4, fara brobleme cu izolatia, calciu, 75mil.neg.

AUTOGARA-D, et.5/8, parchet, balcon inchis, boxa, faianta in bucatarie, 2 bai, apometre 270mil.neg.

ALEEA ROZELOR-SD, et.4/4, balcon inchis, gresie faianta, parchet, 120mil.neg.

NICOLINA-CLOPOTARI-D, et.2/4, 2 balcoane inchise, parchet, apometre, boxa la subsol, 140mil.neg.

BICAZ-D, et.2/8, doua balcoane inchise, 2 bai, faianta in bucatarie, S=76mp. 120mil. fix.

CENTRAL-D, et.1/4, gresie faianta in baie si bucatarie, curat, var lavabil, hol partial mobilat,eliberare pe imediata S=67mp.15.00$ neg..

BULARGA-SD, et.3/4, 100mil.

CENTRU-TG. CUCU, SD, conf. I, 6/8, necesita curatenie, 10.000$

PACURARI, 8/8, D, 2 bai, fara probleme cu izolatia 120mil

GALATA, D, 2/4, 2 bai, curat, 120 mil

TATARASI- CIURCHI, D, 2/4, CURAT, parchet, zona linistita, 130 mil neg

ALEEA ROZELOR, SD, 2/4, curat, 135 mil neg

4 CAMERE

NICOLINA-FRUMOASA-D, parter la strada.2 bai, boxa, parchet, 2 holuri, 140mil.neg.

SF.LAZAR-D, et.3/4, gresie, faianta, usa de stejar, lambriuri, parchet, 22.000$ neg.

ALEXANDRU-D, conft.I, et.2, S=100mp., bloc nou, 3 balcoane, bucatarie mare, hol central, mobilier neoset, 175mil neg.

VASILE LUPU-SD, et.2, 2 bai, 2 terase, interfon, gresie, faianta in baie, bucatarie si pe hol, 200 mil.

ULTRACENTRAL(BRD)-D, et. intermediar, balcon transformat in a cincea camera, 28.000$ neg.

NICOLINA-CUG-D, et.4/10, tamplarie schimbata, (usi, ferestre) gresie, faianta italiana, luxos. 200 mil pret

ȘCOALA DE ȘOFERI

AUTOGALAXY SRL

Școala de șoferi AUTOGALAXY SRL vă oferă posibilitatea școlarizării, în vederea obținerii permisului de conducere, cu numai **550.000** lei (exclusiv benzina - 75l).

Plata în rate!

Tel.: 23.78.58; Mobil: 094-21.50.44
Str. Mitropolit Varlaam 54 (Grup Școlar "Nicolina")

Școala de șoferi
MONDO-TRAFIC
vă așteaptă cu
- cele mai mici prețuri • plata în rate
- reduceri pentru elevi, studenți, șomeri

Înscrieri: zilnic, orele 8^00-17^00, la sediul din Iași, str. Sărărie 38, tel. 117210.

Doriți să învățați adevărata artă a conducerii automobilului?
Apelați la școala de șoferi
AUTOSPORT
SERIOZITATE și PROFESIONALISM. PLATA în RATE.
Relații, zilnic între orele 9-17, la sediul din bd. Primăverii 2 (lîngă Iașitex), sau la Clubul CFR - str. Rîpa Galbenă 12 (orele 8-20), tel. 230360

Farmaciile IASSYFARM

• **FARMACIA DACIA 1**
B-dul Dacia nr. 32
Luni-Vineri: 7.30 - 20.30
Sîmbătă: 8.00 - 14.00
Duminică: 8.00 - 12.00
Sfaturi medicale: miercuri: 8.00 - 12.00
☎ 153.498

• **FARMACIA NICOLINA**
Str. Sălciilor, bl. 828
Luni-Vineri: 8.00 - 21.00
Sîmbătă: 8.00-14.00
Duminică: 8.00-12.00
☎ 122.782

• **FARMACIA STUDENȚEASCĂ**
Pol. Studenti si Elevi
Str. Toma Cozma 3
Luni-Vineri: 7.00 - 20.00
☎ 140.859

• **FARMACIA TĂTĂRAȘI**
Str. V. Lupu 8, bl. D3
Luni-Vineri: 8.00 - 21.00
Sîmbătă: 8.00-14.00
Duminică: 8.00-12.00
☎ 172. 867

• **FARMACIA SF. PARASCHEVA NON STOP**
Piata Unirii 3
Sfaturi medicale: Marti: 14.30 - 16.30
☎ 116.029

• **FARMACIA GRĂDINARI**
Str. V. Lupu 160, bl. G3
Luni-Vineri: 7.30 - 20.30
Sîmbătă: 8.00-14.00
Duminică: 8.00-12.00
Sfaturi medicale: Luni-Vineri: 9.00-11.00
☎ 175.457

• **FARMACIA INDEPENDENȚEI**
Bd. Independentei 23
Luni-Vineri: 8.00 - 21.00
Sîmbătă: 8.00-14.00
Duminică: 8.00 - 12.00
Sfaturi medicale: Miercuri: 14.30-16.30
☎ 116.408

• **FARMACIA PRIMĂVERII**
Pol. Industrială
Str. Primăverii 14
Luni-Vineri: 7.00 - 20.00
Sîmbătă: 8.00 - 13.00
☎ 136.971

• **FARMACIA PODU ROȘ NON STOP**
Str. Socola 9, bl. E1
Sfaturi medicale: Joi: 14.30 - 16.30
☎ 132.293

• **FARMACIA PODUL DE FIER**
Str. Tudor Vladimirescu, bl. 306
Luni-Vineri: 8.00 - 21.00
Sîmbătă: 8.00 - 13.00
Duminică: 8.00 - 13.00
Sfaturi medicale: Luni: 14.30 - 16.30
☎ 218.323

• **FARMACIA SF. SPIRIDON**
Pol. Municipală
Luni-Vineri: 7.00 - 20.00
☎ 115.224

• **UNITATE DE OPTICĂ MEDICALĂ ȘI ARTICOLE TEHNICO-MEDICALE (UTM)**
Pol. Industrială
Str. Primăverii 14
Luni-Vineri: 8.00 - 16.00
☎ 136.971

• **FARMACIA CENTRALĂ**
Pascani, str. Stefan cel Mare 118, bl. A4
Luni-Vineri: 8.00 - 21.00
Sîmbătă: 8.00 - 14.00
Duminică: 8.00 - 13.00
☎ 764.059

• **FARMACIA PODU ILOAIEI**
Podu Iloaiei Bl.4
Luni-Vineri: 8.00 - 21.00
Sîmbătă: 8.00 - 14.00
☎ 740.175

• **FARMACIA PETRU RAREȘ**
Hîrlău, str. Ștefan cel Mare 12, bl. 11
Luni-Vineri: 8.00 - 21.00
Sîmbătă: 8.00 - 14.00
Duminică: 8.00 - 12.00
☎ 720.378

• **FARMACIA BUCIUM**
Str. Bucium nr. 19, bl. B21
Luni-Vineri: 8.00 - 21.00
Sîmbătă: 8.00 - 14.00
Duminică: 8.00 - 12.00
Sfaturi medicale: Luni-Vineri: 12.00 - 14.00
☎ 130.522

NOU **IASSYFARM** pune la dispoziția populației o linie telefonică non-stop pentru persoanele care au nevoie de consultanță medico-farmaceutică de urgență prin farmaciile: **Sf. Parascheva - 116029; Podu Roș - 132293.**

CASE DE MARCAT

VEÇ — RATE ! — Autorizat M.F.

CASE DE MARCAT FISCALE

ZIT 299(325)USD
SAMSUNG 425(450)USD

SERVICE , FISCALIZARE tel:214112

REL SERVICE
CASE DE MARCAT FISCALE
AVIZATE DE MINISTERUL DE FINANȚE
- 11 MODELE -
*FACILITĂȚI DE PLATĂ
*GRATUIT - instalare, instruire, fiscalizare
*SERVICE, GARANȚIE și POSTGARANȚIE
Iași, Șos. Arcu nr. 12 bl. Z18
Tel/fax: 214190, Tel: 217244

INITA
Tradiție și experiență
Case de marcat fiscale
Cîntare electronice
Consumabile
Prețul include instalarea, instruirea și fiscalizarea casei de marcat.
Iași, str. Mitropolit Varlaam nr.5, tel/fax 032/131726

Log-Soft Str A Panu, nr 28 tel 032/211130
PRETURILE CELE MAI MICI !
începând cu **187$**
CASE DE MARCAT **FISCALE**
AVIZATE DE MINISTERUL DE FINANTE
RATE SI LEASING

CASE DE MARCAT FISCALE
OPTIMUS - iC
PLATA IN RATE !
Se asigura :
- instalare, pregatire operator
- service gratuit in garantie
- service postgarantie
- consumabile
Avizate de Ministerul de Finante
Operare simpla (54 taste cu functii multiple)
Ergonomica (2 afisaje in limba romana)
Interfata seriala inclusa pt. Conectare la PC
7000 coduri de pret si 42 de raioane
QUARTZ MATRIX
Str. Theodor Pallady nr. 8
tel. 217.248, 217.258
qmatrix@xnet.ro

Q SRL
CASE DE MARCAT FISCALE 12 modele
CONSUMABILE
SERVICE
Iași, stradela Sf. Andrei 13, tel. 092-329250, 215690

Mora Electronics
CASE DE MARCAT SAPEL
pentru

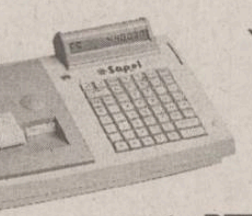

✓ SUPERMARKET
✓ RESTAURANTE
✓ FARMACII
✓ REȚELE DE MAGAZINE
Iași, Str. Sărăriei, nr. 34; tel/fax: 032/212735, 278170
E-mail: mora@mail.dntis.ro

Alegerea perfecta pentru controlul vanzarilor !

CASE DE MARCAT FISCALE
OMRON®
✓ Avizate de Ministerul de Finante
✓ Pret scazut - inalta performanta
✓ 8-20 departamente
✓ 3900 - 15.000 PLU-uri
✓ conectare PC
✓ scanner cod de bare
+ sisteme de securitate
MOLID
Bd. Copou, nr. 3
telefon: 032-21.66.71
fax: 032-21.45.64
e-mail: molid@opsynet.com

Ziarul care stă de vorbă cu oamenii
Monitorul
invită cititorii abonați prin serviciul
MONITORUL LA PRIMA ORĂ
să participe la extragerea cîștigătorilor pentru concursul
Te abonezi și bei un an cafea pe gratis
Acțiunea va avea loc sîmbătă, 10 iunie, ora 11^00,
la Casa cu absidă (str. Grigore Ureche nr. 1)
în sala de festivități de la etajul 1.
Informații suplimentare la telefon 216.112

SOCIETATEA ROMANA DE RADIODIFUZIUNE
1053 KHZ
RADIO IASI
PE 1053 KHZ
Radio Iași
prieten statornic

ANUNȚ IMPORTANT

pentru cititorii ziarului Monitorul

Societatea Nord Est SA editorul cotidianului **Monitorul** vă oferă posibilitatea de a citi ziarul preferat la prețul de numai **1923 lei**, în condițiile primirii acestuia la prima oră acasă sau la serviciu.

Deoarece numărul de ziare distribuite în condițiile mai sus menționate este limitat, recomandăm cititorilor interesați, să sune în timp util la telefonul:

216.112

pentru a-și rezerva un abonament pentru luna iunie.

AGENDA DE CONSTRUCȚII ȘI AMENAJĂRI

SIGURANTA • DURABILITATE • CONFORT

IMPEX AMICII SRL
IAȘI, str. Popăuți 2-4, tel./fax 032/162171

- Construcții
- Proiectare
- Tîmplărie
- Confecții metalice
- Materiale de construcții

SIGURANTA • DURABILITATE • CONFORT

ROM EST GEALAN

- tîmplărie PVC
- tîmplărie aluminiu
- mobilier birou
- amenajări și decorațiuni interioare

Iași, Sos. Iași - Tomești km. 1, tel. 032-232469, fax 233290

PEREGRINUS

produce:

JALUZELE
Exact pe gustul tău!

- verticale, din pînză, import Suedia
- orizontale, din aluminiu

Iași, str. Toma Cozma 7A (vizavi de liceul Negruzzi), tel./fax: 032/219673, 092-387.677

OMEGA INVESTI

Gresie, faianță, obiecte sanitare

SANEX

chituri, adezivi, vopsele

Calea Galății nr. 4, bl. F1, parter
tel./fax: 095/64.93.73 094/61.00.75

UNID. COMPANY

- AMENAJĂRI INTERIOARE (RIGIPS)
- RESTAURĂRI APARTAMENTE STIL OCCIDENTAL
- MONTAJ GRESIE ȘI FAIANȚĂ
- INSTALAȚII TERMICE ȘI SANITARE
- TÎMPLĂRIE ALUMINIU
- TAVANE FALSE
- MANSARDE
- COPERTINE ȘI RECLAME LUMINOASE

Telefon 094 555775, 032/212825

GRUPUL DE FIRME ROMFIN

Romfin — Bd. Copou nr.4, Tel.032/214.090

NOU!

Începând cu 22 Martie 2000 ROMFIN S.R.L. Iași oferă

GRATIS

tâmplărie din aluminiu

Bd. Copou nr.4 Tel. 032/214.090

ROTHERM

Reprezentant FERROLI - CE

- Cazane și centrale termice
- Calorifere din aluminiu și fontă
- Echipamente condiționare și climatizare

Prețuri speciale pentru distribuitori
BONUS SURPRIZĂ pentru fiecare centrală achiziționată
Vînzări en gros și en detail
PLATA ÎN RATE

Iași, Bd. T. Vladimirescu nr. 40 (Bucșinescu)
Tel/Fax: 032/175105, 272340, 093-243670

BIGRECA

MARMURĂ

albă, roșie 1-2cm

- Spărtură marmură
- materiale de construcții

Iași, str. Vasile Lupu 138 (vis-a-vis de Piata Doi Băieți) Tel./fax: 032-175840

SPONTAN

Reprezentant Prefab Călărași

BCA

750.000 lei/mc (TVA inclus)

Depozit în incinta SOMACO
Tel 230647, 094-517539, 094-517538, 094-708232, 094-636515

PARASOL marcă Tehnotend srl

Producător de

JALUZELE verticale orizontale

Tecnolight Italia

Expozitie: Str. Cucu, nr.19(Podu de Fier); Tel.: 277.501, 094-277.721

sc CHEIA

- GRESIE - FAIANȚĂ
- ADEZIV
- INSTALAȚII SANITARE
- FITINGURI
- VAR LAVABIL - VOPSELE

Program: zilnic 9-18, sîmbăta 9-13, duminica închis

Sos. Nicolina, bl. 928, tel./fax 222070

EURO-DAN

producem

JALUZELE

ORIZONTALE din aluminiu
VERTICALE din material textil din aluminiu
RULOURI EXTERIOARE PVC sau aluminiu

Iași, Sf. Andrei 13, tel./fax 114318

MOBILIER

pentru personalitatea biroului tau!

QUARTZ MATRIX

nou!

BIROTICA Teodor Pallady nr. 8, tel. 218.667, 218.668

AGENDA AUTO

S.C. AUTOSTAR s.r.l. Bacău

- Motoare Diesel complete și componente caroserie;
- FIAT SCUDO COMBINATO 1,9 TD;
- axa față-spate IVECO și MAN;
- linie spălătorie haine;
- utilaj de spălat mașini cu termostat;
- prese automate hîrtie;
- dispozitiv de împrăștiat nisip, criblură sau îngrășămînt;
- rafturi și vestiare metalice;
- tubulatură centrale termice.

Tel. 094-534.963

INTERNATIONAL COMPLEX SERVICE S.A.

vinde

autoturisme **DAEWOO**

piese de schimb, accesorii auto, carburanți, lubrifianți, consignații autoturisme.

- reparații, garanție și post garanție, intretineri periodice pt. DAEWOO și OLTCIT.
- INSPECȚII TEHNICE PERIODICE PT. TOATE TIPURILE DE AUTOTURISME.

Calea Chișinăului nr. 45, tel. 137620, fax: 233296
Internet - http://home.dntis.ro/iscicssa/index.html

Piese originale RENAULT

- Plăcuțe de frînă de la 390.000 lei*
- Filtru de benzină de la 22.000 lei*
- Bujii de la 21.000 lei*
- Filtru de ulei de la 57.000 lei*

Oferta este valabilă pînă la 15 iulie 2000 * Prețurile sint fără TVA

BRAS - concesionar Renault

Str. Silvestru 36
Tel./fax: 276.320, 276.321
Vînzări Auto: 094.646.440
Service: 094.519.774

RENAULT

TOFAN GRUP

luni - vineri 8-16
Bd. Primăverii nr. 72
(lîngă Stația de Salvare)
☎ 032/251837, 236257

UNIVERSAL MOTO VELO

BICICLETE — ACCESORII — REPARAȚII — PIESE DE SCHIMB MOTO-VELO

Str. Gării nr. 15, tel. 114300

S.C. COMAT S.A.

cel mai mare angrosist din Moldova,

Vă oferă la cele mai mici prețuri

CÂRLIGE DE REMORCARE

omologate RAR, pentru toate tipurile de autoturisme DACIA, ARO și DAEWOO.

Dispozitivele sînt livrate cu accesorii, care conțin toate elementele montării și legături electrice, precum și: Declarația de conformitate, Certificatul de montare, Certificatul de calitate, Instrucțiuni de utilizare și Instrucțiuni de montare.

Relații suplimentare puteți obține la sediul firmei:

Iași, str. Serg. Grigore Ioan nr. 7, tel. 032/156300 int.120, fax 032/157261

Professional security systems — MOLID

- Sisteme de alarma auto, imobile, supraveghere incendii
- Sisteme de control acces
- Sisteme de supraveghere video
- Interfoane si videointerfoane
- Detectoare de gaz metan
- Bariere antifurt
- Dispecerat de supraveghere cu interventie inarmata.
- NOU! CASE DE MARCAT FISCALE !

Ce-i al tau trebuie sa ramana al tau !

Bd. Copou, nr. 3, telefon: 032-21.66.71, fax: 032-21.45.64, e-mail: molid@opsynet.com

ROMIL SERVICE SRL
DEALER AUTORIZAT FIAT

Show Room:
B-dul T. Vladimirescu 4, IAȘI
Tel: 032 232665, 032 216800
Service:
Sos. Iasi-Tomesti km 2
Tel: 032 136160

- Autoutilitare și autoturisme din gama *FIAT*
- Sistem de leasing
- Garanție și postgaranție
- Piese de schimb originale
- Uleiuri *FIAT*
- Anvelope *PIRELLI*

SERVICII MEDICALE

• ECHOMED
Obstetrică - ginecologie

Medici primari: Șefan BUTUREANU, Maria AKAD, Alexandra OVĂNESCU, Maricica PĂVĂLEANU

- **ECHOGRAFII:** diagnostic de sarcină, depistarea sexului fetal, afecțiuni ale sînului, ficat, rinichi, pancreas.
- **Chiuretaje uterine**
- **Tratamente pentru sterilitate** (feminină și masculină)
- **Teste** pentru sarcină (3 min.)
- **Contracepție** orală și montări sterilete
- **Colposcopii.**
- **Cauterizări** - biopsii uterine și de col.
- **Examene citologice**: citodiagnostic, secreții vaginale, secreții uretrale, spermograme, teste postcoitale

Consultații asigurate de profesori universitari și medici specialiști de înaltă competență profesională.
Șos. Păcurari nr. 4, corp anexă la bl.590A (vis-a-vis de Oficiul PTTR)
☎ 251927 (fax) ; 018-613.388

• Cabinet de oftalmologie și optică medicală

SC MEDOPTICA SRL
Socola nr. 8 (lîngă 1001 Articole)
CONSULTAȚII CU APARATURĂ COMPUTERIZATĂ
- Prescripții ochelari, lentile de contact (medicale și estetice)
- Consultații și tratamente oftalmologice
- Optică medicală (inclusiv lentile plastic, bifocale, progresive - Zeiss și Essilor)

Medici care asigură consultații:
Dr. Anghel Kreolla
Dr. Pepelea Lucia
Dr. Scînteie Mira
Dr. Tarasi Carmen
Dr. Dimofte Doina
Dr. Constantin Cătălin
Program:
luni - vineri: 9 - 19
sîmbătă: 10 - 14
Pentru programări și informații sunați la
☎ 218347

• PRO FAMILIA

Laborator analize medicale efectuează orice investigație de laborator, executate de profesori universitari
Str. Țuțora 11C, sc. D
Program: zilnic: 7.00-18.00
sîmbăta și duminica: 9.00-11.00
☎ 230.431

• POLICLINICA PROFESMED

str. VASILE CONTA nr. 18 (vizavi de policlinica Municipală, Piata Sf. Spiridon)

CONSULTAȚII ȘI TRATAMENTE ÎN TOATE SPECIALITĂȚILE
Se efectuează și: ANALIZE DE LABORATOR cu aparatură și reactivi din import; CHIURETAJE - metoda modernă prin aspirație; ECOGRAFII; ACUPUNCTURĂ în afecțiuni neurologice; TRATAMENTE BIONICE în afecțiuni dermatologice, osoase, neurologice; TRATAREA obezității, impotenței sexuale, infertilității, tulburărilor de creștere.
Medicii Policlinicii sunt nume sonore ale medicinii ieșene, în majoritate profesori universitari.
Prețurile percepute pentru consultații și analize sunt cele mai reduse.
☎ 213 226

• BIO PAN
CENTRU MEDICAL

Cabinet cu contract Casa de Asigurări de Sănătate
- Retete compensate
- UROLOGIE, SEXOLOGIE CHIRURGIE, OBSTETRICĂ -GINECOLOGIE, MEDICINĂ INTERNĂ, FIZIOTERAPIE, MEDICINĂ DE FAMILIE, ECOGRAF COLOR COMPUTERIZAT

Medici primari
Urologie-Sexologie:
- Dr. Constantin Liviu Panainte (doctor în științe medicale). Mici intervenții chirurgicale și urologice, cistoscopii, cauterizări, sterilitate

Pneumologie: Dr. Constantin Panainte - consultații, scopii și grafii pulmonare
Ginecologie: Dr. Ioan Bunea. Contracepție orală, montări sterilete, cauterizări, tratamente sterilitate, chiuretaje.
Medicină de familie: Dr. Nicolae Mihu - consultații medicină generală, înscrieri pentru medic de familie (093/390279).
Str. V. Alecsandri 9B, ap.1
☎ 032/210.728
Zilnic: 10.00-18.00
Sîmbăta: 10.00-12.00

• Dr. Gh. ILIEV

medic specialist obstetrică-ginecologie
- Consultații obstetrică-ginecologie
- Ecografii (Aparat Doppler color computerizat)
- Ecografii mamare
- Ecografii pelviene (sondă endovaginală)
- Morfologie fetală

CENTRUL MEDICAL IRIS
Bd. Copou 38, bl. A4, sc. A, (vis-a-vis de Grădina Copou)
☎ 213793,
vineri: 15.00-16.00
sîmbătă: 8.00 - 9.30

• LASERO-TERAPIE

Specialiști în LASER, recunoscuți de Harward Medical School - Boston, efectuează tratamente ultra moderne cu laser pt. copii și adulți, la cabinet și domiciliu
- URGENȚE : gripă, viroze respiratorii, bronșiolite, astm bronșic, fracturi, traumatisme musculo-scheletale, torticolis, lumbago, migrene, arsuri, dureri faciale și trigeminale, laringite, afte bucale, paralizii.
- BOLI RESPIRATORII
- AFECȚIUNI ORL: faringo-amigdalite, rinite alergice, rino-adenoidite, otite, sinuzite, zgomote în urechi, surditate.
- BOLI REUMATISMALE : artrite, artroze, epicondilită, achilodinie, decubitus, dureri la masticație, calcificări calcaneene
- BOLI DE PIELE: dermatite, eczeme, cangrenă, plăgi, flebite, hematoame, herpes, furunculoză, chelie
- ALTE AFECȚIUNI: acnee, cicatrici, dureri de stomac, cistite, dismenoree, stimulare psihică și regenerare.

AVEȚI ÎNCREDERE ÎN MEDICINA MILENIULUI III !
Sunați acum:
☎ 094-849637, 251.117, 232.807

• CABINET STOMATOLOGIC

Dr. Daniela Lăzescu medic primar stomatolog

Str. Sf. Lazăr nr. 45 (vis-a-vis de sediul BCR)
☎ 237998
Puteți telefona pentru programări zilnic între orele 8.00-18.00 (sîmbăta între 8.00-14.00)

• MEDICAL CENTER
THEMIS-ART Iași OBSTETRICĂ-GINECOLOGIE

str. Luca Arbore 10A, bl. 404, parter
GRATUIT! Consultații, ecografii, laborator și tratamente diverse (planificare familială, montat sterilete, cauterizări, chiuretaje cu anestezie generală, alte intervenții chirurgicale). Competență profesională maximă, aparatură și instrumentar de ultimă generație.
GRATUIT!- în condițiile acordate de Casa de Asigurări Sociale de Sănătate Iași-contract nr. 294/99.
☎/fax 250929

• SOFIDENT
Laborator dentar

Lucrări dentare din **porțelan**
SHOFU - JAPAN
VITA OMEGA - GERMANY
☎ 115460, 113750

• MEDIRO
(servicii medicale)

Asigurăm asistență medicală de specialitate în:
- MEDICINĂ INTERNĂ, CARDIOLOGIE, NEUROLOGIE, PEDIATRIE, DERMATOLOGIE;
- ANALIZE LABORATOR (Biochimie, Hematologie);
- ECHOGRAFIE, ELECTROCARDIOGRAME;
- Tratamente diverse (injecții intramusculare, intravenoase, infiltrații, perfuzii etc);
- LOGOPEDIE - Tratament în Tulburări de vorbire la copii și adulți (congenitale, pastraumatice, după accidente ischemice)
- DERMO-OSMETOLOGIE ASISTENȚĂ PEDIATRICĂ pe bază de ABONAMENT (3 luni, 6 luni, 12 luni)

Asistența medicală este acordată de cadre didactice universitare și medici primari de înaltă competență profesională.
<<REDUCERI PENTRU PENSIONARI>>
Bd. Alexandru cel Bun nr. 4, bl. 1205C-parter (în apropierea Podului dintre cartierele Mircea cel Bătrîn și Al. cel Bun)
Program: zilnic 9.00-19.00
☎ 259.111

• CABINET DE ALERGOLOGIE

Dr. Victoria Maxim
Medic primar pediatru și specialist alergolog, copii și adulți
Ofer consultații, testări cutanate, tratament de specialitate.
Piața Voievozilor 13, bloc 3 parter (Cinema Dacia) în studio FOTO
Marți, Joi:14.00 - 17.00
Sîmbătă: 8.30 - 11.30
Programări:
☎ 136172, 131525, 092881943

• GALATEEA

Cabinet ginecolgie-obstetrică

(Tătărași, str. Pictorului nr. 4A)
- **Conf. dr. Florin Dumitrache**
luni, miercuri: 15.00-18.00
- **Dr. Gabriela Acostioaiei**
luni-vineri:12.00-19.00
sîmbătă: 9.00-12.00
☎ 176.184

• Policlinica MEDICAB

Societate româno-germană, ce are încheiat contract cu Casa de Asigurări Sociale de Sănătate. Asigură asistență medicală în următoarele domenii:
- MEDICINĂ GENERALĂ, MEDICINĂ INTERNĂ, CARDIOLOGIE EKG în sistem coplată, GINECOLOGIE, PSIHIATRIE - PSIHOTERAPIE, NEUROLOGIE, REUMATOLOGIE, IMAGISTICĂ ECOGRAFIE în sistem coplată, STOMATOLOGIE în sistem coplată.
- **LABORATOR ANALIZE DIN BAREMUL CASS - gratuite.**
- GIMNASTICĂ DE ÎNTREȚINERE ȘI RECUPERARE MEDICALĂ
- Consultatii în specialitățile ORTOPEDIE - TRAUMATOLOGIE, CHIRURGIE PLASTICĂ ȘI RECONSTRUCTIVĂ, GASTRO-ENTEROLOGIE, BOLI DE NUTRIȚIE ȘI METABOLISM (diabetologie).

Prestații valabile pentru pacienții care fac dovada achitării contribuției pentru CASS.
Program: luni-vineri 8-20, sîmbătă 8-14.
Str. A. Panu 1A (lîngă CEC - Hala Centrală).
☎ 211863, 218112.

• OPTIMIT
Cabinet oftalmologic și optică medicală

- **Consultații oftalmologice complete** cu aparatură profesională computerizată asigurată de medic primar oftalmolog dr. Carmen Romanescu
- **Prescripții ochelari și lentile de contact**
- Execuția ochelarilor promptă și de **calitate incontestabilă** asigurată de optician Dumitru Mihăiță.

Str. Nicolina nr. 6 (lîngă pasarela de la Bazar)
Program consultații:
luni-vineri 14.30-19
sîmbătă 10-13.
Program optică:
luni-vineri 9-19
sîmbătă 10-13
Programări și informații la
☎ 239175.

• ORTOPEDICA Servicii Medicale

B-dul Socola nr. 8, bl. C2, sc. C, parter (vis-a-vis de COMPAN), tel. 231335, 094-514420
Asigură asistență medicală în specialitățile:
- ORTOPEDIE ȘI TRAUMATOLOGIE - consultații, tratamente (corectare diferitelor deformații ale membrelor superioare, inferioare, coloanei vertebrale sau bazinului, sutura plăgilor superficiale ale aparatului loco-motor, etc. Tratamente moderne recuperatorii după FRACTURI, ENTORSE, LUXAȚII sau afecțiuni dureroase sau inflamatorii ale aparatului loco-motor (artrite, artroze, lombo-sciaitică, epicondilite, pinten calcaneean, ulcere de gambă, infecții, cicatrici vicioase după arsuri sau intervenții chirurgicale, etc) prin laser, lasero-punctură, lumină polarizată, electro-punctură, ș.a.

Pentru pacienții netransportabili asigurăm tratamente la domiciliu.
dr. B. Aniței, dr. L. Lăbușcă
- MEDICINĂ GENERALĂ
dr. P.Onu, dr. L.Jurcă
- GINECOLOGIE - consultații, tratamente, măsuri contraceptive, tratamente prin laser, lumină polarizată, întreruperi de sarcină prin metode clasice și prin vacuum, planing familial.
dr. S. Tomoșoiu,
dr. F. Dumitrache,
dr. D. Iancu, dr. S. Galearschi
dr. C-tin Mocănașu
dr. C. Tomoșoiu
- MEDICINĂ NATURISTĂ ȘI ACUPUNCTURĂ
- CHIRURGIE PLASTICĂ ȘI REPARATORIE - consultații, tratamente și intervenții chirurgicale (sutură tendoane, corectare cicatrici vicioase, corecții plastice nas-urechi, ș.a.).
dr. C. Tamaș
- ECOGRAFII
- HOMEOPATIE
dr.E.Galupa-medic primar (Nevroze, psoriazis, obezitate, insomnii, constipații, hemoroizi, fisuri anale, disfuncții sexuale, ulcer)

CONDIȚII OPTIME DE INTERNARE
Rețete compensate și concedii medicale.
Programări și informații suplimentare, NON-STOP, la tel. 231335 sau 094-514420.

• Dr. MIRCEA ONOFRIESCU

- Consultații obstetrică - ginecologie
PROFESMED ☎ 213.226
luni și vineri 17.00 - 19.00
- Echografii aparat DOPPLER COLOR computerizat
POLICLINICA 2 Iași ☎ 133.088
marți și vineri 13.00 - 15.00

☎ TELEFOANE UTILE: FARMACII

FARMACIA MELISSA - MONTERO

SALON DE TEHNICĂ MEDICALĂ

Str. Bărboi nr. 5 (vizavi de Biserica Bărboi), tel. 213123
orar: luni-vineri 8.00-18.00, sîmbătă 8,00-13.00
Importator producător și distribuitor de aparatură, instrumentar, materiale și mobilier medical

FARMACII

PODU ROȘ telefon: 234099
Orar NON STOP, str. Nicolina 2, bl. C7

PĂCURARI telefon: 216567, 216733
Orar luni - vineri 8.00-20.00, sîmbătă 8.00-14.00, șos. Păcurari 137, bl. 600

MATER OPTICA - cel mai modern centru de oftalmologie și optică medicală din România

- Unicul atelier de optică din Iași în care confecționarea ochelarilor se face cu aparatură computerizată, de ultimă generație, mînuită de tehnicieni la curent cu ultimele descoperiri și evoluții în domeniul opticii
- Precizie maximă
- Consultații oftalmologice la nivel european:
  - Refracții cu autokeratorefractometru
  - Fund de ochi
  - Presiuni intraoculare cu tonometru Haag - Streit
  - Prescripții ochelari și lentile de contact (inclusiv lentile de contact cosmetice cu dioptrie și pt. astigmatisme)

IAȘI
Bd. Independenței nr. 10
tel. 214072

Medici care asigură consultații:
Prof. dr. Sergiu BUIUC
Medic primar dr. G. BEȘCHEA
Medic primar dr. G. DIMITRIU
Medic primar dr. G. MACOVEI
Medic primar dr. C. ANDRON
Medic primar dr. M. BREDEȚEANU
Medic primar dr. G. TODOSI

Nu mai aveți nevoie de ochelari! NOU!

Chirurgia refractivă a corneei cu LASER EXCIMER reduce dioptriile dumneavoastră la zero.

Optică și consultații oftalmologice

Aparatura performantă pe plan mondial
Personalul medical și auxiliar specializat în străinătate
Se oferă servicii de ținută occidentală

Med APOLLONIA MED

Prof. dr. Dorin CHISELIȚĂ
Conf. dr. Dănuț COSTIN
As. univ. Ion CIJEVSCHI
Medic primar dr. Dumitru PETRARU
Medic primar dr. Ovidiu FILIMON
Medic primar dr. Ada CĂLIN
Medic primar dr. Magda DOGARU
Medic specialist dr. Viorica RADUTA

Str. Păcurari nr. 11, tel./fax 032/112 087

DENTAL PLUS cabinet stomatologic

Dr. Marius Popovici, Dr. Doina Popovici, Dr. Liliana Constantin

- **DETARTRAJ** cu ultrasunete
- **TRATAMENTE ODONTALE** cu materiale de ultimă generație
- **TRATAMENTE PROTETICE CLASICE și MODERNE** (ceramică, compozite fotopolimerizabile)
- **CHIRURGIE ORALA**
- **OPALESCENCE** - cel mai performant sistem de **ALBIRE** a dinților.
- **CONSULTATII GRATUITE**

Str. Vasile Lupu 85, bl. V3 (stația de tramvai "Dr.Savini")
☎ /fax 272.391 Luni-vineri: 7.30-20.00, sîmbătă 8-13

OPTICA MEDICALĂ

servicii asigurate de tehn. Vasile Popa

SC TRANSPARENȚA oferă:
• consultații oftalmologice • refracții cu auto-refractometru • fund de ochi • presiuni intraoculare • prescripții ochelari • lentile contact.

Calitate, siguranță și o privire limpede prin TRANSPARENȚA. TRANSPARENȚA sinonim cu COMPETENȚA!

Str. A. Panu 13 (vizavi de noul sediul BRD)
☎ 212162 Luni-vineri: 9-18, sîmbătă 10-14

STEREOPSIS centru de îngrijire oftalmologică

- CONSULTAȚII OFTALMOLOGICE (adulți și copii)
- PRESCRIPȚII OCHELARI și LENTILE DE CONTACT
- TRATAMENTE OFTALMOLOGICE de URGENȚĂ
- DOTĂRI ULTRAMODERNE pentru diagnosticul tuturor afecțiunilor oftalmologice

Consultații asigurate de medici cu specializări în țară și străinătate:
- Prof.dr **P.P. VANCEA** (133.243)
- Șef.lucrări dr. **C. BOGDĂNICI** (210.892, 092-507.913)
- Dr. **D. GHERGHEL** (095-631.416)

Centrul Comercial - Bd. Șt.cel Mare (lîngă Casa Modei)
tel. 11.66.51 luni-vineri: 9.00-17.00, sîmbătă 11.00-13.00

Cabinet stomatologic MEDI LIFE

- servicii stomatologice cu aparatură ultramodernă la **prețuri promoționale**
- **reduceri de tarife** pentru
  - medici și personal medical
  - elevi, studenți, pensionari, șomeri

Sistem avantajos de reduceri pt. pacienții permanenți.
Profesionalism, tinerețe, amabilitate.
Alegeți MEDI LIFE!
Str. Cucu 9, bl. D11, tronson II, ap.1 (lîngă Sinagogă)
Programări:
luni - sîmbătă: 10 - 19
☎ 032-112716,
092-363.233, urgențe, non stop

Cabinet medical și farmacie HELP-FLUX Str. Păcurari nr. 22, tel. 143179

Mădălina FILIMON, farmacist — Prof. dr. Jan HURJUI — Dr. Xenia PĂTRAȘ, medic de familie

Farmacie în incinta spitalului CFR Bd. Copou, tel. 143179

Conf.Dr.Ivona Lupașcu

- medic primar obstetrică-ginecologie - diplomă europeană de competență în endoscopie ginecologică

CONSULTAȚII ECOGRAFII
- bolile aparatului genital și ale sînului
- sterilitate
- diagnosticul și supravegherea sarcinii

CENTRUL MEDICAL "IRIS" ☎ 213793

Bd. Copou nr. 38, bl. A4, sc. A (vis-a-vis de Grădina Copou)
- ecocardiografie - adulți și copii
- ecografie vasculară și generală
- urologie - consultații și ecografii
- dermatologie
- reumatologie
- medicină internă

ECOGRAF DOPPLER COLOR COMPUTERIZAT ULTRAPERFORMANT

CORPO SAN

Servicii Medicale Mobile

- Consultații medicale la domiciliu
- Internare în spital în caz de necesitate
- Tratamente injectabile
- **Electrocardiograme** și **măsurarea glicemiei** (rezultat imediat), la domiciliul pacientului

NON STOP Tel. URGENȚE 092 376.370

Programări la telefoanele 210.410, 212.211

NOU! Cabinet de medicină de familie înscrieri pentru medicul de familie
Informații și programări la tel.: 212.211; 210.410
Program zilnic: 8 - 19
sîmbăta: 8 - 13
CORPO SAN
Str. Gării 19 (colț cu str. Uzinei)

Pentru societăți comerciale oferim asistență medicală NON STOP (pe bază de abonament)

Medic primar O.R.L.
Dr. I. CORNEA

Program: luni, miercuri, vineri - orele 15.00-17.00

acordă consultații și tratamente pentru boli de nas-gît-urechi, la copii și adulți, în Cabinetul Medical "HELICOMED" (Dr. Marin Burlea), str. Străpungerii Silvestru nr. 32 (lîngă Autogară), tel. 217666.

TELEFOANE UTILE - CABINETE ȘI FARMACII VETERINARE

INTERSERVICE VET
- CLINICĂ VETERINARĂ
☎ 032/217111, 094-550153
- FARMACII VETERINARE
☎ 032/214983
Program: 8.00-20.00

CABINET VETERINAR
PROVET IAȘI
Str. Smîrdan nr. 93 C
ZILNIC : 9.00 -23.00
Consultatii si tratamente la domiciliu
☎ 233.772, 092.376.433
(NON STOP)

CABINET SI FARMACIE VETERINARĂ
ANIMAVET
Str. Smîrdan nr. 70
luni-vineri : 8.00 -20.00
sîmbătă-duminică: 9.00-15.00
Consultatii si tratamente la domiciliu
☎ 237.874

CABINET DUOVET
Str. Nicolae Gane nr. 25
zilnic : 16-20, sîmbătă: 10.00 - 13.00
duminică - închis
☎ 092555155, 032/214773

SERVICII MEDICALE MOBILE
● consultații ● deparazitări ● vaccinări ● tratamente la domiciliu.
☎ 094396303, 032/138328

FARMACIE SI CABINET VETERINAR
SANIVET
- Str. Străpungerii Silvestru nr. 7 (vizavi de „Metropizza Gară")
☎ 032/218465
- Str. Nicolina 4A
☎ 032/224008

luni-vineri : 8.00 - 19.00
sîmbătă: 8.00-15.00
duminică închis

CABINET SI FARMACIE VETERINARĂ
SANOVET
Păcurari 116 (vizavi de statia SHELL Păcurari)
zilnic : 9.00 - 20.00
duminică 9.00 - 14.00
☎ 032/259286; 094622730
NON-STOP

WHITE FOX
- CABINET SI FARMACIE VETERINARĂ
Străpungerii Silvestru 9
- FARMACIE VETERINARĂ
Păcurari 18
zilnic : 9.00 - 20.00
sîmbătă, duminică 9.00 - 14.00
☎/fax 143241, 094502645, 094279923
-NON STOP

☎ TELEFOANE UTILE: FARMACII

• A.T.I.- PULS
Sos. Natională 194, bl. D
zilnic : 7.30 - 21.00
sîmbăta :8.00 - 20.00
duminica : 8.00 - 18.00
☎ 233.242, 233.223

• THYMUS
Str. Arges nr. 6, bl. D8 (Al.cel Bun, în spatele Caserici CONEL)
Luni-vineri : 8.00-20.00
sîmbăta, duminică : 8 -16
☎ 154.445

• EUROPHARM
Str. Cerna 1 (Mircea cel Bătrîn)
zilnic : 8.00 - 20.00
sîmbăta : 8.00 - 14.00
duminică: 8.00 -14.00
☎ 224.109

• FARMA LIV
Str. Nicolina nr. 11, bl. A5
zilnic: 8.00 - 20.00
sîmbăta: 8.00 - 20.00
duminica: 8.00 - 14.00
☎ 271.197

• GABRIELA FARM
Str. Păcurari, bl. 582
zilnic: 8.00 - 20.00
sîmbăta: 8.00 - 20.00
duminica: 8.00 - 14.00
☎ 218.473, 216.507, 220.205

• FARMA BEST FLORA NON STOP
Str. Vasile Lupu nr. 108A, bl. G6 (lîngă magazinul FLUX)
☎ 271.962

• FARMACIA IRIS PHYTO PHARMA
Bd. Copou 3 (la parterul Trustului de construcții)
zilnic: 7,15-20,00;
sîmbătă 9,00-14,00;
duminică 9,00-14,00;
☎ 219296

• FARMACIA IRIS PHYTO PHARMA
Sos. Păcurari nr. 43, bl. 545
zilnic: 8,00-21,00;
sîmbătă 8,00-18,00;
duminică 8,00-14,00;
☎ 250337

• FARMACIA PROFARM
str. Carpați nr. 17 (lîngă Posta din Nicolina)
zilnic: 8.00 - 21.00
duminică: 8.00 - 16.00
☎/fax 224.952

• NOREX PHARM
str. Grigore Ureche nr. 1 (lîngă Tribunal)
zilnic : 8.00 - 20.00
sîmbăta : 8.00 - 16.00
duminică: 8.00 -14.00
☎ 216.382

• BABY FARM
Str. V. Lupu 70-74
luni-sîmbătă : 8.00 - 20.00
duminică: 8.00 - 16.00
☎ 271.357

• FARMACIA PROFARM 2
str. V. Lupu nr. 86 (lîngă magazinul Flux Alimentar)
NON-STOP
☎: 173.122

• REMEDIA
Str. Gării 30
zilnic : 7.30 - 20.00
sîmbăta : 8.00 - 14.00
duminica : 8.00 - 14.00
☎ 146.325

Atenție!

Monitorul vine în întîmpinarea problemelor dumneavoastră cu noi **soluții** (centre de mică publicitate)

în interiorul magazinului Emi

în interiorul magazinului Hala Centrală

Alexandru cel Bun

în interiorul magazinului Electronic RGQ

Păcurari

în interiorul magazinului Expo-Confort

Tătărași

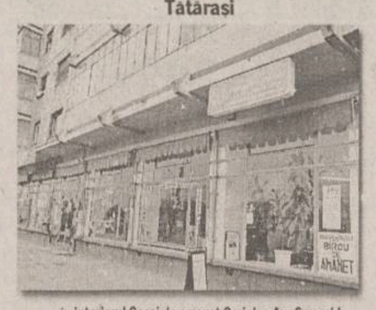

în interiorul Casei de amanet Coriolan Aur Smarald

Sediul redacției
MONITORUL
Str. Smîrdan nr.5
Luni-Vineri: 8.30 -16.30
Sîmbătă: 9.00-12.00

Interior Magazin
MATERNA
Luni-Vineri: 8.00 - 16.00
Sîmbătă: 9.00 - 12.00

Interior magazin
ELECTRONIC RGQ
Alexandru cel Bun
tel. 216739
Luni-Vineri: 8.00 - 16.00

HALA CENTRALĂ
în interiorul magazinului
Luni-Vineri: 8.00 - 16.00

Interior Magazin
VAMA VECHE
COMVINI SRL
Luni-Vineri: 8.00 - 16.00

Magazin
1001 ARTICOLE
Podu Roș
Metalo Chimice
tel. 130750
Luni-Vineri: 8.00 - 16.00

Interior Magazin
EXPO-CONFORT
Păcurari,
tel. 250928
Luni-Vineri: 8.00 - 16.00

Casă de Amanet
Interior
CORIOLAN AUR SMARALD
Tătărași, tel. 272494
Luni-Vineri: 9.00 - 17.00

Interior Magazin
EMI
B-dul Independenței
tel. 213352
Luni-Vineri: 8.00 - 16.00

STAREA CIVILĂ
Interiorul clădirii Stării Civile
Luni-Vineri: 8.00 - 16.00

CENTRE DE PRELUARE A ANUNȚURILOR DE MICĂ PUBLICITATE

Pentru sugestii, reclamații și informații puteți suna la
tel./fax: 271333 int. 121,
orele 9.00-12.00 (luni-vineri).
Duminica anunțurile se primesc numai în caz de urgență, la sediul redacției din str. Smîrdan nr. 5, et. 3, cam. 10, orele 15.00-17.00.

VÎNZĂRI

■ Vînd balast și nisip convenabil. Telefon 094/202797. (4763615)

■ Vînd pui Rottwailer, cu acte recunoscute, părinți campioni, talie mare, aspect deosebit, cozile tăiate. Preț negociabil. Telefon 177704. (4763598)

■ Vînd cuptoare panificație pe vatră. Noi. Tel. 092-548.775. (NT-1704563.3.6)

■ **TABLĂ ZINCATĂ SIDEX**

0,4x1000x2000

HIDROIZOLAȚII

Execuție și materiale import. Tel. 092-524.859; 032/125.705; hidro@yahoo.com (NT-7957075.26.26)

■ Vînd țeavă din recuperări Fi 50 mm și profil cornier și teu de 40 mm, profil tip I 80x40 mm, prețuri avantajoase. Rel. tel. 094-566497, 092-375358. (BR-CH10156.1.7)

■Vînd cuptoare electrice panificație (patiserie), 3 tobe în garanție. Tel. 094 - 546.196. (BC - 5513413.10.10)

■ NOU! DEPOZIT ÎN BACĂU. Acid citric Austria, citrat de sodiu, zaharină, aspartam, gelatină alimentară, emulsii băuturi răcoritoare, dozatoare. Prețuri în funcție de cantitate. Telefon 094 - 594.342 Bacău, str. Turbinei, nr. 4. (BC - 5513212.10.15)

■ Vînd oțel beton PC + OB, toate dimensiunile, la prețul de 6.700 lei/kg. Relații tel. 094/615007; 094/529241. (Vs.5089624.1.10)

■ Firmă producătoare, vindem dozatoare bere omologate. Garanție! Preț 7 milioane lei. Telefon 093.317911, 036 / 475045. (GL - 5878161.1.5.)

■Vînd linie completă fabricație pufuleți (tip Baia Mare), utilaj industrial omologat, cu randament de 60 kg/oră. Tel. 094 - 813.598. (BC - 5513604.6.6)

■ **Vînd tablă zincată 0,5X1.220X2.000 MM, 16.185 lei/Kg, 155.000 lei coala. Telefon 031/517037. (BT.2278498.5.10)**

■ Vînd vin nobil, 12,5 grade tărie, preț 10.000 lei/litru. negociabil. Relații telefon 035/471686. (Vs.5360964.1.6)

■ Vînd utilaje carmangerie, complete. Tel. 095-860.515. (NT-1704572.3.3)

■ Vînd PUI o zi, roșii și albi. Cantități mari - asigur transportul. 092.308.328, 037/632.434. (VN-5bf37.1.5)

■ Cuptor PIZZA, friteoză, rotisor, plită, malaxor 100L, scaune, mese, toate noi. Tel. 037/224924, 095.020.836. (VN-6BF24.1.4)

■ Vînd darac lînă (3 buc). Prețuri diferite. Telefon 519513 după ora 16.00. (BT.2278594.2.3)

■ SC "Ersam Impex" SRL, unic distribuitor de măsline în Galați, vinde en gross măsline negre, verzi, verzi cu gogoșari și la casolete. Telefon 094.813011, 036 / 402016. (GL - 6878612.1.2.)

■ Vînd cherestea uscată pentru tîmplărie, 1.700.000 negociabil. Tel. 034 - 262.043, orele 11.00 - 13.00 și 17.00 - 19.00. (BC - 5513438.2.6)

■ Vînd moară furaj tip DI și motopompa APT 8. Tel. 626347, 094/695628. (BR-R.1.3)

■ Vînd motopompă irigat APT cu motor ST/U650. Tel. 40 Fălciu, jud. Vaslui, după ora 21. (Vs.5360523.1.2)

■ Vînd motănel Persan. Relații 094-175226. (BT.2278704.1.3)

■ Vînd gater 14 pînze, Ucraina, perfectă stare funcționare. Tel. 094-516.778. (NT-P16.1.3)

ELECTRONICE

■ Calculatoare PENTIUM și imprimante la prețuri excepționale - minim 2.690.000. Sunați acum la REM Piatra Neamț. Tel./fax: 033/23.22.12. (NT-FP17.1.1)

■Vînd soft ptr. decodări și deblocări telefoane mobile. Tel. 092 - 720.693. (BC - 5513632.4.12)

■ Vînd calculator (computer) de reglat geometria la toate tipurile de autoturisme (aflate în memoria calculatorului - cu sistem infraroșu). Tel. 039/686719. (BR-S.10501.1.2)

CUMPĂRĂRI

■ Cumpăr cupoane agricole în cantități mari, ofer cel mai bun preț al zilei. Telefon 092/489513; 094/935949. (7730465)

■ Plata pe loc: obiecte argint, tablouri, porțelanuri, statuiete. icoane, timbre, monede, mobilier vechi. Telefon 224481; 092/239008. (4763614)

■ Cumpăr fasole boabe și sămînță de dovleac, la preț avantajos. Tel. 037/236554. (VN-5BF74.1.3)

■ Cumpăr miere de albine. Rel. tel. 039/613855. (BR.R.12319.2.8)

■ Cumpăr aparat aer condiționat second-hand. Relații telefon 094-175226. (BT.2278705.1.3)

■ Cumpărăm fier vechi pregătit / nepregătit și neferoase. Cantități vagonabile. Telefon 036 / 312398. (GL - 5878619.1.2.)

LOCURI DE MUNCĂ

■ **Firmă din Sydney - Australia caută urgent ospătari, bucătari, barmani, patiseri, brutari și debarasatori. Salariu mediu 2000$ lunar. Telefon 044-892111/18.500 lei/30 sec. (I-22)**

■ **Restaurant din Toronto - Canada caută bucătari, ospătari și brutari. Salariu bun. Telefon 044-892111/18.500 lei/30 sec. (I-22)**

■ **Pensiune privată din SUA caută urgent cameriste, ospătari, recepționeri, instalatori. Salariul bun. Telefon 044-892111/18.500 lei/30 sec. (I-22)**

■ Firmă italiană angajează confecționere, capabile de a asambla produse textile. Salar avantajos, superior mediei. Relații la telefon 092/723533 sau la laboratorul de confecții din cartier Dancu (bl. A9, parter). (7730381)

■ Companii americane oferă lucru la domiciliu. Trimiteți plic la CP 1015 Craiova. (I22)

■ Angajez 2-3 confecționere cu experiență (zona Bucium, lîngă Hanul Trei Sarmale). Telefon 094/584687. (4763595)

Saloanele de coafură EXCLUSIV - IRINA SCHROTTER

angajează, prin concurs, coafeze și manichiuristă-pedichiuristă. Relații la telefon 212648 sau 212530. (4763750)

■ Angajez confecționere, maistră CTC. Telefon 095/786070; 277593. (4763709)

■ **Ai între 6-22 de ani? Te atrage lumea modei și a publicității? Atunci vino la preselecție duminică, 11.06.2000, ora 10,00, la Clubul Salariaților CFR, din Iași. Telefon 032/173952. (7274363)**

■ S.C. DELTACAR S.R.L. angajează economist(stă) cu experiență pentru evidența financiar contabilă a firmei. Telefon 127274. (4763714)

■ S.C. TRIMEC S.A. Iași, șos. Chișinăului km. 1 - Iași angajează conducător auto categoriile C+E, cu minim 5 ani vechime. Relații la sediul unității sau la telefon 132643. (4763621)

■ Tot mai multe firme își angajează oamenii din baza de date "Info Consulting". Înscrie-te și tu pentru mărirea șanselor de găsire (schimbare) a unui loc de muncă. Telefon 032/277229. (I-22)

A.J.V.P.S. Iași

scoate la concurs posturile de paznici de vînătoare și pescuit pentru fondurile de vînătoare: - 19 Româneşti; - 23 Larga Jijia; - 24 Probota;- 52 Borosești Condiții de încadrare: - absolvenți ai școlii profesionale de pădurari sau liceu silvic; - cazier judiciar curat; - fișă medicală pentru purtători de armă; - curriculum vitae. Înscrierile se fac pînă la data de 21.06.2000 iar concursul se va ține pe data de 28.06.2000. Relații suplimentare la telefon 032/143074. (4763635)

A.J.V.P.S. Iași

scoate la concurs postul de casier-magaziner pentru sediul din bdul Ștefan cel Mare și Sfînt, numărul 3, bloc A1-1, parter, Iași. Înscrierile se fac pînă la data de 21.06.2000. Condiții: - studii medii (liceu); - cunoștințe operare, introducere, validare și prelucrare data pe calculator; - vechime cel puțin 10 ani în domeniu; - cazier judiciar curat; - fișă medicală pentru purtători de armă; - curriculum vitae. Concursul pentru ocuparea postului va avea loc pe data de 28.06.2000. Relații suplimentare la telefon 032/143074. (4763631)

■ Locuri de muncă în Israel și Germania pentru: dulgheri, fierari-betoniști, zidari, faianțari, macaragii, șoferi calificați. Tel. 891060 (30.250 ROL-30"). (BR-F6940842.31.07.2000)

■ Angajăm pentru sezon (Eforie Nord) bucătar calificat cu referințe, ospătare. Tel. 891060 (30.250 ROL-30"). (BR-F6940842.31.07.2000)

■ Societate de construcții angajează pentru lucrări în Germania, ingineri și mașiniști constructori cunoscători de limba germană. Tel. 891060 (30.250 ROL-30"). (BR-F6940842.31.07.2000)

■ Recrutăm pentru Israel asistente medicale, menajere, mecanici utilaj greu, sudori CO2 (dioxid de carbon) - autogeni, lăcătuși și constructori. Tel. 891060 (30.250 - ROL-30"). (BR-F6940842.31.07.2000)

■ Societate comercială angajează ospătari, barmani, fete pentru piscină. Tel. 891060 (30.250 ROL-30"). (BR-F6940842.31.07.2000)

■ Societate comercială angajează secretară cu studii medii, salariu avantajos. Tel. 891060 (30.250 ROL-30"). (BR-F6940842.31.07.2000)

■ Societate comercială angajează contabil pentru evidența primară. Program flexibil, salariu motivat. Tel. 891060 (30.250 ROL-30"). (BR-F6940842.31.07.2000)

■ **Societate, înscrie / selecționează muncitori calificați / necalificați pentru lucru în străinătate. Comisionul la locul de muncă. Relații la telefon 093.433722, 093.433720. (GL - 3894315.27.52.)**

■ Firmă străină, selecționează urgent prin partenerul său român, muncitori calificați și necalificați pentru lucrări navale, construcții civile și turism. Telefon 092.884067, 092.931076, 092.827544. (GL - 5877412.1.21.)

■ Elisabeth International Artist Agency selecționează tinere cu vîrsta între 18 - 28 ani pentru obținerea de atestate artistice, contracte avantajoasein Grecia + Luxemburg, Elveția, Japonia. Asigurăm coregrafie, cazare, masă, vize de lucru urgente. Seriozitate! Telefon 01/6754987, 01/3306980, 092.939379. (gl - op.1.9.)

■ SC GSR SRL Alexandria - unic distribuitor pe zona Moldova a produselor GERMINO SA, cu puncte de lucru în Focșani și Bacău, caută distribuitori în județul dumneavoastră. Relații la tel. 094/780.491 sau 094.152.043. (VN-3698383.1.6)

■ SC Apteros SRL Galați, Domnească nr. 70, oferă contracte dans pentru fete 18 - 26 ani, în Elveția, Grecia, Japonia, Luxemburg, Austria. Relații la telefon 036 / 325040 sau la sediul firmei orele 8.00 - 14.00. (GL - 5878607.1.3.)

■ ALTEX angajează personal vînzări magazin Iași. Condiții: • studii medii, • vîrsta maxim 35 ani, • domiciliu în Iași. Acte necesare: copie după actele de studii, CV, fotografie recentă. Înscrieri prin fax: 033/230.817; prin poștă: Ștefan cel Mare 6, Piatra Neamț 5600. Telefon 033/210.671. Concurs pe 10 iunie. (NT-P17.2.3)

DIVERSE

■ **OFTICOSU'**

Premieră absolută, cu Doru Octavian Dumitru, 8 iunie, ora 20,00, la Casa Sindicatelor. Biletele - la casa sălii. (7730390)

■ Plecări sigure și rapide cu locuri de muncă în Grecia. Telefon 094/987871. (4763748)

Filiala jud. Iași a Uniunii Veteranilor de Război și a Urmașelor Veteranilor,

cu sediul în Iași, str. Cuza Vodă nr. 41, organizează o mare manifestare patriotică prilejuită de Ziua Eroilor, și invită veteranii, invalizii, văduvele de război și de veterani, să participe la această sărbătorire ce va avea loc în ziua de 8 iunie 2000, ora 13.30, la Cimitirul Eroilor "Mareșal Ion Antonescu", din com. Lețcani - jud. Iași, pentru a aduce un pios omagiu celor ce și-au jertfit viața, pentru reîntregirea țării, a neamului românesc, apărarea patriei și păstrarea credinței străbune. Transportul se asigură cu un autobuz, oferit de Transmixt, începînd cu ora 10.30, din fața Mînăstirii Golia. (I-20)

■Agenția Arrivo Tour Bacău organizează excursii, viză ind. Austria, Franța, Olanda, Italia, Egipt, Emiratele Arabe, Tunisia. Documentație minimă, fără interviu. Tel. 034 - 180.125; 092 - 356.913. (BC - 4808415.10.20)

■EXCURSII URGENTE ITALIA, PLECARE 14 IUNIE, ANGLIA, ISRAEL, VIZE IND. SCHENGEN. Tel. 034 - 180.147. (BC - 4808899.10.14)

■Excursii în Anglia, Franța, Belgia, Olanda, Spania, Italia cu vize individuale. Tel. 034 - 178.270; 092 - 924.322. (BC - 4459948.10.16)

■ Agenția Koster organizează excursii Italia. Închiriază autocare 35,51 locuri. Obținem vize Schengen la urgență. Bilete litoral și munte. Tel. 034 - 11.63.95, 034 - 111.932, 094 - 591.620. (BC - 5870651.9.30)

■ **Plecări urgente în Italia, relații la Geovani. Telefon 094.807408.(SV-1776848-1.7)**

■ Vize, excursii în Norvegia, Suedia, Elveția, Anglia, Egipt, Olanda, Mexic, Franța, Iordania, Italia, Spania, Germania, Spațiul Shengen. Telefon 093-369312 după ora 16.00. (BT.2278490.5.5)

■EXCURSII ITALIA, FRANȚA, SPANIA, GERMANIA, OLANDA. ÎNSCRIERI FĂRĂ AVANS. TEL. 094 - 593.864. (BC - 5870641.4.24)

■Excursie Italia viză individuală, plecare13 iunie, urgent vize Schengen 1 an. Tel. 034 - 178.270; 092 - 924322. (BC - 5513616.4.6)

■**ANUL 2000 - ANUL PĂCII, EXCURSII ISRAEL (plecare pe 20 iunie) PRIN ALICE TOUR. TEL. 034 - 176.924; 094 - 203.954. (BC - 5513622.1.1)**

■ Călăuză Italia. Plecări urgente. Rog și ofer seriozitate maximă. Telefon 092-841701, 094-162456. (BT.2278584.2.4)

■ Călăuzesc Italia. Telefon 095-822344. (BT.2278060.2.4)

■ Solicit invitație sau viză spațiul Schengen. Telefoane 094.121806, 094.173504 sau 036 / 412366. (GL - 3893513.1.1.)

■ Săptămînal excursii în Italia, Spania, Grecia, Anglia, vize individuale Schenghen la prețuri foarte avantajoase. Tel. 034 - 185.284, 094 - 584.185. (BC - 4808426.1.13)

■ Producem toată gama de cuie și texuri, burlane, jgheaburi, plasă gard și rabiț. Tel. 068/274348; 092.416.642. (BV-chit. 1720252-5)

OFERTE SERVICII

■ Aplic folie de protecție solară - antiefracție pe parbrize auto, vitrine, balcoane. Tel. 094.532.898. (BV-chit. 1281539-15)

■ **SC execută cele mai ieftine HIDROIZOLAȚII termosudabile, material import. Vindem materiale pentru orice tip de izolații. Seriozitate, calitate, garanție. Deplasare oriunde. Tel. 034 - 183.379, 092 - 347.505. (BC - 4808159.10.12)**

■ **Executăm HIDROIZOLAȚII cu materiale import, cu 5000 lei/mp sub prețul pieței. Calitate, seriozitate, garanție 5 ani. Deplasare în toată Moldova. Tel. 034 - 137.036, 092 - 347.124. (BC - 4808897.6.11)**

■ Obținem vize individuale pe spațiul Schengen, Elveția și America. 092-510.275; 092-588.260. (NT-1704553.5.6)

■ Facilitez vize Schengen Elveția, SUA, Australia. Fără avans. Rog seriozitate. Tel. 095.626.942. (VN-5bf12.1.3)

■ **ÎNFIINȚĂRI SOCIETĂȚI COMERCIALE**

■ procedură completă: redactare acte; Notariat; judecător delegat; Camera de Comerț; Administrația Financiară; cod fiscal; ștampilă; ■ termen - 15 zile ■ ACTE ADIȚIONALE DIVERSE: ■ puncte de lucru; modificare asociați; sediu; extindere obiect; majorare capital; preluări firme; fuziuni-divizări etc; ■ AVIZE ȘI AUTORIZAȚII DE FUNCȚIONARE-REAVIZARI: ■ aviz principiu și autorizație Primărie; ■ autorizație sanitară; ■ autorizație pompieri; ■ autorizație mediu; ■ autorizație protecția muncii; ■ autorizație firmă luminoasă ■ ÎNFIINȚĂRI FIRME OFF-SHORE ■ CONTRACTE COMERCIALE ■ BIROU AUTORIZAT hotel "Unirea", et. 1, cam. 109. Telefon 117733 sau mobil 092211121, program: luni-vineri, orele 9,00 - 17,00 (0798407)

■ **HELP LINE - Pentru copiii noștri**

■ Puteți primi GRATUIT informații privind alimentația și creșterea sugarului, zilnic, orele 16,00 - 17,00, la tel. 214002. Policlinica "Sănătatea 2000", dr. Iordache Constantin - medic pediatru. (I. 20)

■ **M.V.D. Servicii consulting**

■ ÎNFIINȚĂRI SOCIETĂȚI COMERCIALE (SRL, SA): ■ procedură completă: Notariat, Camera de Comerț, Cod fiscal, Adm. Financiară, ștampile; ■ ACTE ADIȚIONALE-MODIFICĂRI ACTE CONSTITUTIVE: ■ majorare capital social, deschideri puncte de lucru, filiale, sucursale, extinderi al domeniului de activitate, modificări de asociații etc. ■ AUTORIZAȚII ȘI AVIZE DE FUNCȚIONARE: ■ aviz principiu Primărie, Sanepid, Pompieri, Protecția Muncii, Mediu etc.; ■ pentru: birouri, spații comerciale, depozite, spații de producție etc. ■ autorizație firmă luminoasă; ■ REAVIZAREA AUTORIZAȚIILOR DE FUNCȚIONARE. ■ $ Hotel Unirea, et. 1, cam.107. Tel./fax 212299, mobil 092/212299, 092/395500; ■ pentru autorizații cam. 105, tel. 215015, mobil 092/374899; 092/379369; ■ program 9-19, sîmbătă 9-14. (I-20)

■**S.C. CORIOLAN AUR SMARALD SRL**

efectuează

- achiziții de aur pentru prelucrat, la 75.000 lei pe gram - echivalent 14 k;
- preschimbarea aurului în aur dentar.

Relații zilnice, la telefon 232001. (I-06)

■ **Reparații frigidere, la domiciliul clientului. Garanție - doi ani. Telefon 145523. (7730281)**

■ Service autorizat t.v., video, video-cam., adaptări sunet, selectoare, pastile video. Garanție. Telefon 110572; 092/477224. (4763585)

■ Filmări video și fotografii cu cameră "Panasonic" M. 3500. Seriozitate. Telefon 095/417544. (4763577)

■ Recondiționez planetare. Garanție 6 luni sau 20.000 km. Preț 220.000 lei. Telefon 159275 sau 093/269356. (4763515)

ANUNȚURI SPECIALE

■ Tînăr patron, doresc cunoștință tînăr băiat, aspect fizic plăcut, pentru prietenie. Dacă este necesar îi ofer un loc de muncă și cazare. Tel. 093.406.174. (VN-2BF50.1.10)

MATRIMONIALE

■ Tînăr, 28 ani, înălțime 1,75 m, brunet, situație materială bună, caut tănără serioasă, blondă, vîrsta 19-24 ani, fizic plăcut, pentru prietenie, eventual căsătorie. Telefon 092/414734. (4763623)

■ Fete la domiciliul tău! Sună la 891888 (30.250 ROL-30"). (BR-F6940842.31.07.2000)

■ Sexy, selecte, superbe oferim companie domnilor generoși. 891888 (30.250 ROL-30"). (BR-F6940842.31.07.2000)

■ Tinere studente fără prejudecăți oferim companie de calitate. 891888 (30.250 ROL-30"). (BR-F6940842.31.07.2000)

LICITAȚII

■ Spitalul TBC Bîrnova, comuna Grajduri are disponibile mijloace fixe din casare. Cei interesați se vor adresa la sediul unității. (4763637)

CITAȚII

■ Irimia Catrinel Carmen - reprezentantă a Fundației "Neamului Românesc", în calitate de intimată, este citată să se prezinte pe 28.06.2000, începînd cu ora 8,00, la Tribunalul Iași, în dosarul nr. 3295/2000, al cărui obiect îl constituie daunele. În caz de neprezentare, cauza se va judeca în lipsă. (I.20)

PIERDERI

■ Pierdut legitimație RATC pe numele Mihai Cătălin. O declar nulă. (4763719)

■ Pierdut chitanțier de la numărul 1732401-1732450 aparținînd S.C. ELECTRON M.BIT IMPEX S.R.L. Iași. Îl declar nul. (4763724)

■ Pierdut certificat depozit trezorerie: A1504589, A2332897; A2067383; A 2067384; A 2067385; A 2067386. Le declar nule. (4763629)

■ Pierdut acțiuni S.C. Compan S.A., seria A nr. 2519; 2520; 2521; 2522; 2523; 2524; seria C nr. 1793. Le declar nule. (4763626)

■ Consum - Coop Bivolari anunță pierderea unui număr de 4 (patru) autorizații sanitare de funcționare ale unității proprii. Le declar nule. (7730411)

■ Pierdut legitimație de călătorie pe numele Mușat Cătălina. O declar nulă. (4763640)

MULȚUMIRI

■ Maricica mulțumește doamnei Lenuța din Galați pentru împăcarea cu soțul meu de care am fost despărțită doi ani. Lenuța cu ajutorul puterilor sale neobișnuite și folosind și magia albă poate dezlega cununii, împacă căsnicii, ghicește viitorul, dezleagă orice farmec! (GL - 5878445.1.2.)

Dr Lucreția Nuțescu,

cu rudele apropiate, dorește să prezinte, pe această cale, din tot sufletul, mulțumiri tuturor celor care, prin diverse forme, au fost alături de noi, încercînd să ne aline suferința cauzată de dispariția pentru totdeauna a dr. OCTAVIAN NUȚESCU. (4763625)

DECESE

✝

Cu adîncă durere în suflet, soția - Elena și fiul - Alexandru anunță încetarea din viață, după o grea suferință, a celui care a fost **MARCEL APOSTOL,** 51 ani. Înmormîntarea va avea loc astăzi, 8 iunie 2000, ora 13.00, la cimitirul "Sfîntul Vasile". Dumnezeu să-l ierte și să-l odihnească în pace. Va rămîne veșnic în amintirea și sufletele noastre. (4763747)

✝

Cu adîncă durere în suflet, familia și rudele apropiate anunță trecerea în neființă a celui care a fost **DORIN MIHALACHE.** Înhumarea va avea loc joi, 8 iunie, orele 14.00, la cimitirul "Sfinții Apostoli Petru și Pavel", unde se află depus corpul neînsuflețit. (4763721)

✝

Familia Andreescu Maria, Elena, Magda, Valeriu și Lucian - cumnată și nepoți - anunță cu durere în suflet decesul iubitului și neprețuitului lor **CONSTANTIN MACRI.** Dispariția lui lasă un gol de neînlocuit în inimile noastre. Nu-l vom uita niciodată. (4763723)

✝

Familia anunță moartea fulgerătoare a soțului și tatălui **STELIAN CUCUTEANU,** în vîrstă de 53 ani. Înmormîntarea va avea loc la cimitirul "Sfinții Apostoli Petru și Pavel", vineri 9.06.2000, orele 11,00. (4763727)

✝

Sora și nepoții anunță cu durere decesul dragului lor **ION IANCU.** Înmormîntarea va avea loc vineri, 9 iunie 2000, orele 12.00, la cimitirul "Eternitate". (4763731)

✝

Familia Carmen și Vasile Andrei anunță moartea fulgerătoare a cumătrului **STELIAN CUCUTEANU.** Dumnezeu să-l odihnească. (4763726)

✝

Famíliile Răchițeanu, Lungu și Diac anunță cu regret moartea celui care a fost **STELIAN CUCUTEANU.** Dumnezeu să-l odihnească. (4763729)

✝

Profund îndurerați, Lucia - soție, Daniela - fiică, Radu - ginere, Cozmin - nepot anunță trecerea în neființă, după o grea suferință, a dragului lor **CONSTANTIN (TITEL) MACRI.** Înhumarea va avea loc joi, 8 iunie, orele 13.00, la cimitirul "Sfîntul Vasile". (7730726)

✝

Rudele anunță cu durere încetarea din viață, la 91 ani, a celei care a fost **MARIEA CRIVEI.** Înmormîntarea - joi, 8 iunie, orele 15.00, la cimitirul "Eternitate". (4763634)

CONDOLEANȚE

✝ Cumnații - Gheorghe, Petru și Dumitru Aciobăniții, cumnatele și nepoții regretă nespus de mult încetarea din viață a celui care a fost MARCEL APOSTOL, 51 ani, răpus de o boală necruțătoare. Nu te vom uita niciodată. Dormi în pace. (4763746)

✝ Colectivul Maternității "Elena Doamna" este alături de Lenuța și Mihaela Cucuteanu în aceste momente, la pierderea soțului și tatălui și transmit sincere condoleanțe. (4763725)

✝ Familia Iosif Antal anunță cu regret moartea fulgerătoare a celui care a fost STELIAN CUCUTEANU. Sincere condoleanțe. (4763728)

✝ Colegii din cadrul Complexului turistic "Motel Bucium" sînt alături de Lulu Bidirliu, în clipele grele pricinuite de decesul tatălui și transmit sincere condoleanțe familiei greu încercate. Dumnezeu să-l odihnească în pace. (4763638)

✝ Colegii Direcției Proiectare, Asigurarea și Controlul Calității transmit sincere condoleanțe doamnei inginer Mihaela Veisa pentru decesul mamei. Sîntem alături de întreaga familie îndoliată. (4763639)

✝ Conducerea Clubului PENICILINA Iași și voleibalistele sînt alături de dna Daniela Gîtlan, secretara clubului, la greaua pierdere suferită prin decesul tatălui. Dumnezeu să-l odihnească în pace. (4763628)

✝ Colectivul Laboratorului nr. 1 Iași este alături de dna dr Silvia Nistor la marea durere pricinuită de moartea mamei sale. Transmitem condoleanțe familiei. Dumnezeu să o ierte. (7730730)

✝ Sincere condoleanțe dnei Lucia Macri și familiei Gîtlan pentru pierderea celui care a fost un suflet deosebit, CONSTANTIN MACRI (POPACHI). Dumnezeu să-l odihnească în pace. Familiile Roibescu și Trifan. (7730726)

✝ Foștii colegi din Centrul Meteorologic Regional Moldova Iași își iau rămas bun de la doamna Constanța Mihăilescu care a plecat să-și întîlnească soțul în lumea de dincolo de vreme. (4763730)

✝ Colectivul clasei a IV-a B, împreună cu înv. claselor a IV-a de la Școala Dancu sînt alături de dna înv. Silvia Spătăreanu, la marea durere pricinuită de decesul tatălui. Sincere condoleanțe. (4763732)

AGENDA OMULUI DE AFACERI

ETNIS
Distribuitor Vaillant, Bosch și Viessman, vă oferă:
- Centrale și cazane pentru încălzit
- Radiatoare de oțel, aluminiu și fontă
- Rezervoare gaze lichefiate "Shell"

AER CONDIȚIONAT
Proiectare, montaj și garanție 3 ani
Plata în 6 rate lunare
Pînă la 30 aprilie MARI REDUCERI DE PREȚ
Iași - Str. N. Iorga 7D, bl. F5, tel. 032/230113, fax 032/232690, telemobil 094613246, 094554249

ROTHERM
Reprezentant FERROLI - CE
- Cazane si centrale termice
- Calorifere din aluminiu și fontă
- Echipamente condiționare și climatizare

Prețuri speciale pentru distribuitori
BONUS SURPRIZĂ pentru fiecare centrală achiziționată
Vînzări en gros și en detail
PLATA ÎN RATE
Iași, Bd. T. Vladimirescu nr. 40 (Bucșinescu)
Tel/Fax: 032/175105, 272340, 093-243670

TRIDOM
Producție publicitară
Serigrafie
Șos. Păcurari 71, bl. 478
tel. 032-257168, 094-707935

TRAX
Distribuitor zonal CLIMALUX CENTER București
AER CONDIȚIONAT TADIRAN
(SPLIT, CASETĂ, CENTRALE DE CLIMĂ)
TUBULATURĂ ALP și ACCESORII
VENTILAȚIE - CLIMATIZARE
Proiectare, montaj, service
Iași, Splai Bahlui stg. 55B (clădirea CERTEX)
tel. 237.945, 092 516.130, 093 516.722

METRONOM MOLDOVA
BRAMAC
Acoperișul pentru toată viața!
30 ani garanție
distribuție, montaj, service
Iași, tel. 032-220877, 094-629569, 094-629604

CENTRE PRELUARE ANUNȚURI MICA PUBLICITATE MONITORUL

VAMA VECHE - Gară
SC COMVINI SRL din Magazinul Vama Veche pune la dispoziție clienților
■ vopsele ■ sticlărie ■ papetărie ■ lustre ■ abajururi ■ haine piele ■ articole sport și pescărie ■ cosmetice ■ mobilă ■ aparatură electro-casnică ■ articole de uz gospodăresc
La prețuri avantajoase
Program: luni-vineri 8.00-20.00; sîmbătă 9.30-17.00; duminică 10.00-13.00
Str. Gării nr. 22, tel. /fax. 032/218236

DAS
Proiectare și execuție
VENTILAȚIE, CLIMATIZARE, ÎNCĂLZIRE, ELECTRICE, SANITARE, APĂ-CANAL
Service, garanție,
PLATA ÎN RATE !
Iași, str. Aurel Vlaicu 87,
Tel./Fax: 032-175.488, mobil 094/630.512

CASA DESIGN
Distribuitor: Bosch, ACV Belgia, Saunier Duval Franța
- *Centrale termice pe gaz, motorină, electrice*
- *Radiatoare oțel, aluminiu*
- *Materiale pentru instalații*
- *Amenajări interioare*
- *Proiectare, execuție, service.*

Iași, Bd. T. Vladimirescu nr. 59,
Tel.: 032-174565, mobil 094-787234

MELCRET FONOTERM
Tîmplărie din PVC și aluminiu
Bd. Poitiers nr. 14, tel. 231023

EUROPA GROUP
DISTRIBUITOR AUTORIZAT BOSCH, KORADO
vînzări en gros, en detail
- CENTRALE TERMICE
- RADIATOARE
- CLIMATIZARE
- FITINGURI MULTISTRAT

PLATA ÎN RATE
Tel. 032-279300, 094-624399

ROMKUVERT
FIRMĂ ROMÂNO-GERMANĂ PRODUCĂTOARE DE
PLICURI
TOATE CODURILE EUROPENE
PREȚURI DE PRODUCĂTOR PRIN
SC CONEL SRL
DISTRIBUITOR UNIC ÎN ZONA MOLDOVEI
Iași, str. I.C. Brătianu 6,
tel./fax 210114, tel. 117227

EMI - Bd. Independenței
oferă
produse electrice, electrocasnice, electronice, chimice
Program: luni-vineri 8.00-19.00; sîmbătă 8.00-13.00
B-dul Independenței 19, bl. B1-5,
tel. 032/213352, tel/fax. 117530

INSTALATORUL IAȘI
execută
INSTALAȚII ÎNCĂLZIRE, SANITARE, ELECTRICE ȘI GAZE, VENTILAȚII, HIDROIZOLAȚII, MONTĂRI MICROCENTRALE
Străpungere Silvestru nr. 26,
tel. 211631, tel/fax: 114054

RADIX SERVICE
comercializează și montează
- CONTOARE APĂ RECE ȘI CALDĂ
- BUCLE MĂSURĂ ENERGIE TERMICĂ
- CENTRALE TERMICE, CAZANE ȘI BOILERE

- Asigurăm servicii de calitate cu garanția echipamentelor și lucrărilor
- Plata în rate

Iași, I.C. Brătianu 20 (sens giratoriu Teatrul National - intrare prin gang)
tel. 230676, 217590, fax: 230682.

HERMES UNIVERS IAȘI
comercializeaza
Articole sticlărie
- pahare cu și fără picior pentru apă, suc, vin, whisky, șampanie, scrumiere

Articole inox
- vase sub presiune, cratițe, tigăi, ceainice

ARTICOLE PAPETĂRIE ȘI JUCĂRII
Iași, bd. Chimiei 35, tel. 271569

SC SPIDER ALPIN SRL
- tîmplărie din aluminiu
- amenajări interioare
- mobilier birou
- mobilier comercial
- confecții metalice

Iași, Șos. Nicolina nr. 3-3A,
tel. 032-227934, 094-141920

CARGO COMPANY SRL
Efectuam **transport** produse **petroliere** cu **cisterne** de **30** t.
Blv. Copou, nr.3
094/704.461

ELECTRONIC RGQ - Alexandru
- JALUZELE
(producător)
- **orizontale** (aluminiu import)
- **verticale** (mat. textil import)

Căutăm **agenți/distribuitori**
- ELECTRONICE - rate

Program: luni-vineri 9.00-19.00; sîmbătă 9.00-13.00
Bd. Al. cel Bun, bl. D3, parter, tel./fax 032/216739

TEHNOEXPERT
SCAUNE MOBILIER
pentru
snack baruri birouri restaurante fast food hoteluri terase cofetării apartamente baruri cabinete medicale
DIRECT LA PRODUCĂTOR
Iași, bd. Independenței 11-13
Tel: 032-216621; 210991

QNET
AER CONDIȚIONAT SAMSUNG
Rate și leasing
- AUDIO-VIDEO
- CALCULATOARE
- IMPRIMANTE

Iași, Costache Negri 60,
tel. 032/276409, 092-349733

TOFAN GRUP
comercializează:
anvelope și camere auto
(produse de Danubiana și Victoria Florești)
Iași - Bd. Primăverii nr. 72 (lîngă Stația de Salvare)
tel. 032 - 251837, 236257

YV
ALARME
- Recondiționări parbrize

Păcurari 92 (incinta Transmixt), tel: 259.690

GRUPUL DE FIRME ROMFIN
Tîmplărie din aluminiu
B-dul Copou nr. 4, Iași
tel.fax: 214 090

VECTRA INVEST SRL
- tîmplărie din aluminiu
- geam termopan
- amenajări interioare

Str. Aurel Vlaicu nr. 86
tel. 094-692936

M.T.C.
vă oferă
- Profile aluminiu, accesorii, utilaje
- Uși de garaj cu telecomandă
- Jaluzele, site pentru insecte
- Gresie, faianță (Italia, Spania)
- Centrale termice (gaz, motorină, lemn, cărbuni)
- Țevi, fitinguri cupru, accesorii pentru instalații
- Calorifere oțel

Relații tel.: 032-277163; 094-613225 032-277159

EXPO-CONFORT
comercializează:
- mobilier pentru sufragerii
- camere de zi
- dormitoare
- camere tineret
- bucătării
- mic mobilier etc.

produse de cei mai renumiți producători de mobilă din țară.
Se pot onora comenzi după cataloagele firmei.
Program: luni-vineri 8.00-16.00
Șos. Păcurari 66 (lîngă R.A.R.), tel./fax 032/250928

MIRFAN MOBILUX
Comercializează
- *mobilă sufragerie* • *holuri*
- *dormitoare* • *bucătării*
- *mic mobilier*

Plata în maxim 36 de rate lunare
Program luni - vineri: 9.00 - 19.00, sîmbătă: 9.00 - 13.00
Alexandru cel Bun
(vis-a-vis de alimentara Minerva)
tel. 032/152647

MARTA COM
Focșani
oferă en-gros
TABLĂ ZINCATĂ
0,3 x 1000 x 2000 mm
0,4 x 1000 x 2000 mm
0,5 x 1000 x 2000 mm
CALORIFERE FONTĂ
import CSI
Prețuri atractive!
Tel: 037/623333; 094.537538

EN GROSS NOU
- Ciment, plăci azbociment var, ipsos, carton
- Mese și scaune din plastic
- Materiale din plastic pt. uz casnic și gospodăresc
- Tablă zincată

Prețuri minime
Păcurari (vis-à-vis de Postul de Control)

TEC TELECOM
AER CONDIȚIONAT
Iași, Str. Ghica Vodă 14
(în spatele Poliției municipale),
tel./fax: 032/232638, 233910

CORTEX
FALTICENI
confectioneaza
prelate
camioane si terase
-materiale import-
RELATII telefon
094580056, 094533980

AMANET - Tătărași
CORIOLAN AUR SMARALD
- comercializează bijuterii din aur
- repară bijuterii din aur

Asigură împrumuturi prietenești prin casele de amanet din:

Bd. N. Iorga 59	tel. 232001
str. I. Creangă 7 (Tătărași)	tel. 272494
Casa Cărții, parter	tel. 217460
Piața Unirii 6	tel. 116110
str. Carpați 14 (Nicolina)	tel. 227181

Premii trimestriale: 5.000.000 lei "Împrumuturi prietenești"

Oferta săptămînii: tehnică de calcul - birotică

Câștigați optimism îmbrăcând culorile tricoului **EPSON**, *oferit pentru fiecare imprimantă inkjet A4 și laser* **EPSON** *!*

QUARTZ MATRIX
Str. Teodor Pallady 8
Tel.: 21.72.48, 21.72.58
qmatrix@xnet.ro

Pentru fiecare scanner Perfection, **EPSON** *vă dotează cu o șepcuță de protecție !!!*

EPSON®

EuroBIT
SOLUȚIA COMPLETĂ
Calculatoare Service PC
Rețele Programe contabilitate
Complex Comercial Ștefan cel Mare Magazin EXPERT CENTER Tel/Fax: 21.40.10, 21.67.53 092-358006

GIROS COMPANY
ECHIPAMENTE XEROX DIGITALE SI ANALOGICE ALB/NEGRU, COLOR CONSUMABILE SI SERVICE
WorkCentre Xe84 — COPIATOR IMPRIMANTA
DocuPrint C8 — JET DE CERNEALĂ COLOR
WorkCentre 480cx
ECHIPAMENTE XEROX MULTIFUNCTIONALE
GIROS COMPANY
IASI, Sf. Lazăr 45, tel/fax 032-210.872, 237.820
e-mail: giros@mail.dntis.ro

elcomSky
europe online network partner
elcomSky® Nou!
Internet via the Sky — www.elcomSky.ro www.europeonline.ro
INTERNET direct prin SATELIT!
Trafic nelimitat la numai 15 USD/lună !
Viteza de receptie 400 kbs - 2 Mbs !
Ideal pentru firme, institutii si acasă !
Căutăm distribuitori !
Elcom International SA, Email: info@elcomSky.ro
Info: 063-232244, 094-196819 Vânzări: 063-232244

auto technic
624$
BASE
Procesor AMD K6-2/450 MHz
MB Lucky Tech MVP3, 512K, Bus 100
HDD 4.3 Gb Seagate, DIMM 32 MB PC 100
Video AGP 4 Mb S3, FDD 3,5" 1.44 Mb,
Sound Card Yamaha ISA, CD-ROM 48x Philips(40XTEAC)
Monitor 15", Hyundai
Minitower AT 200W
Keyboard Win 95, Mouse&pad,
Boxe 120 W TARGA

B-dul Păcurari nr. 589 (fostul Coleus), tel. 219291
B-dul Independenței, bl. B1-5, tel. 213101
Vizitați pagina www.autotechnic.ro
... Ne gîndim la dumneavoastră!!!
RATE

660$
BASE
Procesor INTEL Mendocino 466
MB Intel 810 ATX, DIMM 32 MB PC 100
HDD 4.3 Gb Seagate
Video AGP 4Mb on Board
FDD 3,5", Sound Card on Board
CD-ROM 40xPhilips(40X TEAC)
Monitor 15"Hyundai
Minitower ATX 200W
Keyboard Win 95
Mouse&pad, Boxe 120 W TARGA

Configurațiile sistemelor pot fi modificate la cerere.
Prețurile includ TVA și se calculează în leila cursul BNR + 2%.
12 luni garanție pt. sisteme și 3 ani pt. monitoare.
Pentru plata cash beneficiați de un cadou la alegere (CD Box sau căști cu microfon.)

s.c. LORIMAX 2000 IMPEX s.r.l.
IMPORTATOR DIRECT TEHNICĂ DE CALCUL SECOND-HAND
CAUTĂ DISTRIBUITORI:

CALCULATOARE:	Pentium II:	500-800 DM
	Pentium 75, 90, 100	
	120, 133, 166, 200 MMX	150 - 400 DM
	486 SX33-DX4/100	50 - 100 DM
MONITOARE:	VGA, SVGA 14, 15, 17, 21:	50 - 200 DM

CENTRUL DE CALCUL BACĂU
(lîngă Insula de Agrement)
Tel./fax: 034-137544, 094-503637

INFOSERVICE
ISO 9002
Cyrix/300 - 333 MHz
AMD K6 2/450 -550 Mhz
AMD K 7 Athlon/550 -800 Mhz
PENTIUM II/466 -533 Mhz
PENTIUM III/ 500-800 Mhz
PLATA IN RATE
IMPRIMANTE: Canon, HP, Epson, Seikosha
COPIATOARE: Minolta, Canon

Sisteme:
Pentium 133 MHZ
32 MB,/ HDD 1.2 GB/MONITOR 15"D
CD-ROM/ Placă de sunet/keyb/mouse
PRET: 285 USD cu TVA inclus

Pentium 166 MHZ
32 MB,/ HDD 1.2 GB/MONITOR 15"D
CD-ROM/ Placă de sunet/keyb/mouse
PRET: 330 USD cu TVA inclus

Program de contabilitate(DEMO)-inclus
NOI VA OFERIM, DUMNEAVOASTRA ALEGETI !!
Bd. COPOU nr. 4 (Sub Camera de Comert si Industrie Iasi)
TEL./FAX: 211745/ 144718

le modèle
dealer autorizat COMPAQ
Leasing! Rate!
COMPAQ

Presario 7461	**$990**
K6-2/500, 64MB RAM, 8GB HDD, CDROM, Modem, Sound, 15"Monitor, Windows 98	
Presario 5471	**$1110**
Celeron/500, 64MB RAM, 8GB HDD, DVD, Modem, Sound, 17"Monitor, Windows 98	
Presario 7588	**$1300**
Pentium III/550, 64MB RAM, 13GB HDD, DVD, Modem, Sound, 17"Monitor, Windows 98	

Sf. Lazăr 53, tel./fax 239003

UNITRADE SYSTEMS
US UNITRADE SYSTEMS
CALCULATOARE ESCORT
IMPRIMANTE EPSON
COPIATOARE Konica
E-mail: unitrsys@mail.dntis.ro
Str. Anastasie Panu 13-15 (*Escort Land*), tel./fax: 032-218482
Str. Gării nr. 1 (sediu), tel./fax: 032-216412/413

Canon
copiatoare
imprimante
faxuri
consumabile
service specializat
tel:214112

ACE COMPUTERS
dealer autorizat DTK Computer
Sisteme DTK
cu certificat de calitate internațională ISO 9001
AMD
Pentium II
Pentium III
pregătite pentru mileniul III
Imprimante: HP, Canon, Epson
Iași, str. Gr. Ureche 3, bl. W. Mărăcineanu, parter (intrare comună Gelsor)
tel./fax: 032/218360, acecomp@mail.dntis.ro

LIVIUS
IN LUMEA CALCULATOARELOR AVETI NEVOIE DE UN PRIETEN !
- > Intel® Celeron™ 466 Mhz
- > 32 MB SDRAM
- > HDD 4.3 GB UATA66
- > CD-ROM 52x, sunet
- > monitor BELINEA 15"
- > soft: Windows 98

14.499.000 lei !
CADOU UN JOC DE TOP
CANON BJC 1000 color 1.499.000 lei !
CANON BJC 2000 color 1.999.000 lei !
Preturile au TVA inclus.
TOATE ECHIPAMENTELE AU 3 ANI GARANTIE !
LIVIUS SRL IAȘI, str. Fătu 1A, tel/fax:032-11.59.22, 11.22.21, http://www.livius.ro, e-mail: livius@livius.ro

SECOND HAND
Calculatoare 486 (SX, DX) ...de la 22 USD !
Pentium 90, 100, 120 MHz ...de la 90 USD !
Cluj Napoca str. Gh. Bilascu 107 etaj 3, cam 312
064-190950; 192636
094-524658

SHARP
☑ faxuri
☑ copiatoare
☑ consumabile
service specializat
☎ 225.180
Iași, str. Străpungere Silvestru nr. 9
elproma@necomm.ro

MATRIX
Autodesk Authorized Dealer
AutoCAD 2000
Mechanical Desktop
PLATA ÎN RATE
Str. D. Cantemir 1,
tel./fax: 032-231025, 094-645853, 094-645332, www.matrix.ro

ZACH & SON
Magazin: str. Cuza Vodă 54, tel./fax: 21.93.93, 21.98.85

Cartuș HP 600	315.000 lei	Toner MITA DC 2055	180.000 lei
Cartuș HP 500	315.000 lei	Toner MITA DC 1605	180.000 lei
Cartuș CANON BC 02	245.000 lei	Toner CANON NP 1010	72.500 lei
Cartuș Epson Stylus II	170.000 lei	Toner CANON NP 1215	115.000 lei
Cartuș CANON BC 20	400.000 lei	Toner MINOLTA EP 4300	96.500 lei

NOU!!!
Pentru două produse cumpărate primiți un cadou!!!

Inside
Tot ce inseamnă CONSUMABILE ...
la cel mai convenabil preț
HP, Epson, Canon
riboane
diskete, CD-uri
Sf. Lazăr 49, tel/fax: 216.940, 237.830

BIS
Tel./fax: 230.800
mobil: 094 767.208, 094 585.718
Str. Ștefan cel Mare (Galeriile comerciale)
Pentium 100-166 Mhz
Dell, IBM, COMPAQ

VECTRA SISTEMS
- CALCULATOARE
- COPIATOARE
- IMPRIMANTE
- FAXURI
- SERVICE
- ÎNCĂRCĂRI CARTUȘE
- CONSUMABILE

Hotel Unirea, et. 11, cam. 1113; Tel/Fax: 032/276458
e-mail: vectra@mail.dntis.ro

CALCULATOARE IMPACT
care lucreaza...
AMD K6 II 500 + multimedia 277$ Fara TVA
Mendocino 500 326$ Fara TVA
Tel/Fax :032- 217.600
Show Room : Cuza Voda 45

Log-Soft
UN COMPUTER CARE ȚI SE POTRIVEȘTE !
ACEASTA ESTE DIFERENȚA
Și asta nu e tot - la fiecare PC un telefon celular nou
CADOU:
Str A Panu, nr 28
tel 032/211130

Logi.X
orice COMPUTER NOU vă aduce UN BIROU gratuit!
K6 II 450 14.499.000
P II466 Mend 14.999.000
64Mb RAM, HDD 8,4Gb
15" dig. SAMPO, full multimedia
RATE & LEASING
imprimante, componente, accesorii
Pentium 75, 100 133, 166 200
sisteme second-hand BEST QUALITY
Bd. ȘTEFAN CEL MARE nr.8 (etaj 2)
Tel/fax 032/218319 094/982071

Media Service
Sistem
Amd K6 II 450,
Video 4 Mb AGP
4,3 Gb Hdd
14" Monitor SVGA
390 USD
fără TVA
Hotel Unirea, et.12
tel. 032/226.000

CARNETUL ZILEI

ROMANIA 1

7,00 Matinal național. Duplex București - Timișoara.
9,00 TVR Iași. Est expres! Basarabia: criză de identitate
10,00 Agenda electorală
10,25 Impas în doi (r)
11,05 TVR Cluj - Napoca. Evenimente sociale. Știri
12,05 Tezaur folcloric (r)
12,55 TVR Timișoara. Știri zonale; Banatica
14,00 Jurnal
14,15 CiberFan. Comunicații. Telefonie mobilă; Tendințe
14,30 Destinul unei națiuni. "...și hotarul Ardealului, pohta ce-am pohtit, Moldova și Țara Românească...".
15,00 Conviețuiri. De joi... pînă joi; File de istorie
16,00 Scena (emisiune de actualitate teatrală)
16,30 Librăria pe roți. Eugen Negrici: Expresivitatea voluntară.
17,00 Fereastra spre America
17,30 Studioul electoral
18,30 Casa mea. Concurs de amenajări interioare
19,00 Corect!
19,10 Avanpremieră Știri
19,15 Sunset Beach, ep. 702
20,00 Jurnal. Meteo
20,55 Sport
21,05 Teatrul național de televiziune prezintă: "Căsătorie imposibilă", ep. 12: "De bună voie și nesilit de nimeni". Cu: Maia Morgenstern, Mircea Rusu, Horațiu Mălăele, Rodica Mandache, Ileana Stana Ionescu
22,10 Reflecții rutiere
22,25 Jurnalul Academiei Catavencu
22,40 Aristocrații, ep. 3
23,35 Jurnalul de noapte
23,50 Turneul de tenis de la Roland Garros (rezumatul zilei)
0,20 Rock la miezul nopții

TVR 2

7,00 Turneul de tenis de la Roland Garros (rezumat)
8,40 Alfred Hitchcock prezintă... "Scena morții" (r)
9,30 Trupa DP 2 (magazin muzical pentru tineret).
10,30 Familia Simpson (d.a.)
12,00 Veni, Video, Vici! interferențe retro: "Zdob și Zdub", "Rock Filarmonica Oradea", "Night Loosers".
12,30 Arta apărării (r)
13,05 Globul Dragonului (d.a.)
13,30 Tribuna partidelor parlamentare
14,00 Toți, împreună. Emisiune în limba germană.
14,45 Știri
14,50 Turneul de tenis de la Roland Garros: semifinale, feminin.
18,30 Telejurnal TVR 2
19,00 Știri bancare și bursiere. Meteo
19,05 Se întîmplă acum
19,35 Cinematograful de artă: "Farinelli" (Belgia/Franța, 1994). Cu: Stefano Dionisi, Enrico La Versa, Caroline Cellier. Regia Gerard Corbiau.
21,10 Turnul de control. Un nebun la cinci români
22,00 Călătorind prin țară. Popas în Țara Vrancei
22,15 Alfred Hitchcock prezintă... "Ucigașii plătiți" (SUA, 1965). Cu: Jack Cassidy, Harry Townes, Jocelyn Ryder. Regia Alex March.
23,05 Știri
23,15 Enigmatică Terra
23,45 Armonii clasice. În program: W.A Mozart - "Mica serenadă" cu orchestra de cameră "Philarmonia".
0,00 TVM. Mesager

PRO TV

7,00 Bună dimineața, Pro TV e al tău!
10,00 Tînăr și neliniștit (r)
10,50 Lege și ordine (r)
11,40 Baby Boom, ep. 4
P(r)oezia. La Eminescu
12,15 Poturi periculoase (comedie, Anglia, 1990). Regia: Ann & Eduardo Guedes. Cu: Tom Waits, Charlotte Coleman, Damon Lowry.
14,20 Fiul panterei roz (r)
16,00 Tînăr și neliniștit, ep. 1021
16,50 Sens unic
17,00 Știrile Pro TV
Millennium. Clasic și modern
17,30 Viața bate filmul (talk show)
18,20 Dădaca, ep. 113
18,50 Chestiunea zilei pe scurt
19,00 Știrile Pro TV
19,50 Chestiunea zilei pe scurt
20,00 Moarte în doze mici (thriller, SUA, 1995). Regia Sondra Locke. Cu:Richard Thomas, *Tess Harper*, Glynnis O'Connor.
Momente de aur ale Jocurilor Olimpice
21,55 Știrile Pro TV
22,00 Chestiunea zilei cu Florin Călinescu
23,30 Știrile Pro TV. Euro 2000. Profit
P(r)oezia. La Eminescu
Millennium. Clasic și modern
0,00 Lege și ordine, ep. 4
0,45 Dădaca (r)
P(r)oezia. La Eminescu
1,15 Bun venit în Paradis (comedie sexy, SUA, 1994). Regia Bill Norton. Cu: Shelley Long, Mel Harris, Ian Ziering.
3,00 Știrile Pro TV
3,15 Poturi periculoase (r)
5,00 Babylon 5, ep. 71
5,45 Miracolul tinereții, ep. 73
6,15 Viața bate filmul (r)

ANTENA 1

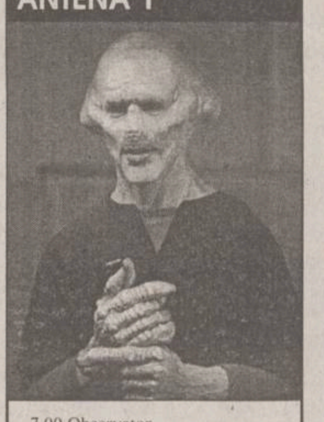

7,00 Observator
7,55 AerobicShow
8,00 Dimineața devreme
10,00 Știri
10,10 Pămînt sacru (aventuri, SUA, 1995). Cu: Jack Elam, Tim McIntire, Mindi Miller, Serene Hedin, Eloz Phil Casados. Regia Charles B. Pierce.
12,00 Rezervația, ep. 8
13,00 Știrile amiezii
13,15 Pericol iminent
14,00 Camila
15,00 Scandalul, ep. 51
16,00 Suflet rebel, ep. 54
17,00 Studioul electoral: Se caută primar
18,00 Labirintul pasiunii, ep. 33
19,00 Observator
20,00 *Spitalul spațial*, ep. 3
21,00 Brigada mobilă
21,30 Prezentul simplu
22,00 Observator
22,15 Joi TeleEurobingo 2
23,00 Moloney, ep. 4
23,50 Pericol iminent (r)
1,00 Navarro
2,30 Scandalul (r)
3,15 Suflet rebel (r)
4,00 Labirintul pasiunii (r)
4,45 Camila (r)
5,30 Trei destine

ACASA

10,00 Știrile de Acasă (r)
10,30 Acasă la bunica (r)
10,45 Căsuța poveștilor (r)
11,00 Dragoste și putere (r)
11,30 90-60-90 Fotomodele (r)
12,20 Războiul pasiunilor (r)
13,15 Guadalupe
14,45 Antonella
15,45 Milady
16,35 Dragoste și putere
17,00 Căsuța poveștilor
Acasă la români
17.15 Acasă la bunica (rețeta culinară a zilei)
17,30 Maria Isabel
18,30 Știrile de Acasă
Vremea de acasă
19,05 Războiul pasiunilor
Vremea de acasă
20,00 90-60-90 Fotomodele
21,00 Femeia vieții mele
22,00 Cinemateca de acasă: "Cursa de șoareci" (comedie romantică, SUA, 1960). Regia Robert Mulligan. Cu: *Tony Curtis*, Debbie Reynolds, Jack Oakie, Kay Medford, Don Rickles, Marjorie Bennett, Hal K. Dawson

PRO TV INTERNAȚIONAL

0,00 Știrile Pro TV
1,00 Chestiunea zilei pe scurt
1,10 Chestiunea zilei cu Florin Călinescu
2,50 Revista presei cu Neculai Constantin Munteanu
3,00 Știrile Pro TV
3,10 Profit (emisiune de informații economice)
3,15 P(r)oezia
3,20 Acasă cu Ruxandra Sararu (r)
4,15 Acasă la bunica (rețeta culinară a zilei)
4,30 Viața bate filmul (talk show)
5,15 Acasă la români (emisiune de muzică populară)
5,30 Profashion (r)
6,00 Știrile Pro TV
6,30 Știrile de Acasă
7,00 Bună dimineața, Pro TV e al tău!

HBO

10,00 Din nou liber (dramă, "No Way Home", SUA, 1996). Regia Buddy Giovinazzo. Cu: Tim Roth, Deborah Unger
11,45 Dragă, am micșorat copiii! : Copiii au pojar (s)
12,30 În căutarea lui Richard (dramă,SUA, 1996). Regia Al Pacino. Cu: Al Pacino, Alec Baldwin, Kevin Spacey, Winona Ryder, Aidan Quinn.
14,30 Între vis și insomnie (romantic, SUA, 1998). Regia Tiffanie DeBartolo. Cu: Ione Skye, Jennifer Aniston, MacKenzie Astin, Michael Landes
16,00 Atentat la World Trade Center (dramă, "Path To Paradise", SUA, 1997). Regia: Leslie Libman, Larry Williams. Cu: Peter Gallagher, Marcia Gay Harden, Ned Eisenberg
17,30 Trauma (dramă, SUA, 1997). Regia Paul Schrader. Cu: Nick Nolte, Sissy Spacek, James Coburn, Willem Dafoe, Mary Beth Hurt.
19,30 Propunerea (thriller, SUA, 2000). Regia Richard Gale. Cu: Jennifer Esposito, Nick Moran, Stephen Lang.
21,00 *Alien: Renașterea* (SF, SUA, 1997). Regia Jean-Pierre Jeunet. Cu: Sigourney Weaver, Winona Ryder, Ron Perlman, Michael Wincott, Brad Dourif.
22,45 Lolita (dramă, "Lolita", SUA, 1997). Regia Adrian Lyne. Cu: Jeremy Irons, Melanie Griffith, Frank Langella, Dominique Swain.
1,00 Macbeth (dramă, "Macbeth", SUA, 1971). Regia Roman Polanski. Cu: John Finch, Francesca Annis, Martin Shaw, Terence Bayler.

PRIMA

7,00 Milagros (r), ep. 39
8,00 Taifas (magazin matinal)
13,00 Milagros, ep. 40
14,00 Style (r)
15,00 Viper (r), ep. 47
15,55 Clip Art
16,00 Salvați de clopoțel (s)
17,00 Viper, ep. 48
17,50 Cronica cîrcotașului (haz de necaz)
18,00 Focus (știri)
18,30 Impact
19,00 Cronica cîrcotașului (haz de necaz)
19,10 Cavalerul rătăcitor, ep. 13
20,00 Rezervația (dramă, SUA, 1991). Cu: Lence Baker, Gary Basaraba, Arlene Bowman. Regia Errol Morris.
21,50 Cronica cîrcotașului (haz de necaz)
21,58 Știri pe scurt. Meteo
22,00 Motor (emisiune automobilistică)
23,00 *Detectivi de elită*, ep. 66
23,55 Clip Art
0,00 Focus (r)
0,30 Impact (r)
1,00 Cronica cîrcotașului (r)

TELEM'

14,00 Desene animate
15,00 Ringul de foc (r)
16,30 Documentar
17,00 Actualitatea ieșeană
19,00 Club "M" (divertisment)
20,00 Desene animate
20,30 Frontiera (acțiune). Cu: Joe Lara, Bo Svenson, Stacie Foster. Regia: Paul G. Volk, Jacobsen Hart.
22,00 Tele Obiectiv
22,30 Exilată după gratii (acțiune). Cu: Annie Wood, Gail Harris, Jenna Bodnar. Regia Henri Gharr.
0,00 Film artistic

TV EUROPA NOVA

7,00 Știri
7,10 Bună dimineața, România
9,00 Fereastra deschisă - matinal
10,00 Știri
10,15 Teleshopping
10,30 Economic ABC (r)
10,45 Gura lumii (r)
11,00 Senzațional cu Dan Diaconescu (r)
12,00 Reporter Tele 7 (r)
13,00 Ora unu a venit
13,15 Telemedicina (r)
14,30 Lumea misterelor (r)
15,00 Teleshopping
15,30 Post Meridian
17,00 Nova antistres - emisiune-magazin
18,00 Videoclip
18,10 Puzzle - concurs de cultură generală
18,30 Infonova
19,00 Telejurnal
19,45 Economic ABC
20,15 Film documentar
21,00 Senzațional cu Dan Diaconescu
21,55 Pariul Trio
22,00 Linia întîi
0,00 Nopți albe
1,00 Ora unu a venit (r)
1,45 Telejurnal (r)
2,30 Economic ABC (r)

DISCOVERY

10,00 Jurassica: Uriașii (Ro)
10,30 Salvați animalele (Ro)
11,00 Succes, John Glenn! (Ro)
12,00 Super-automobile: Ferrari (Ro)
13,00 Dezastre: Torente (Ro)
13,30 Vînătorii de fantome (Ro)
14,00 Automobile în top: Lancia (Ro)
14,30 Primele zboruri: Avioane ultrausoare (Ro)
15,00 Legendele istoriei: Cleopatra (Ro)
16,00 Aventuri la pescuit cu Rex Hunt (Ro)
16,30 Povestiri despre supraviețuire în Australia (Ro)
17,00 Aventuri la pescuit cu Rex Hunt (Ro)
17,30 Discovery astăzi
18,00 Echipa timpului: Sunderland (Ro)
19,00 Super-laser (Ro)
20,00 Operațiuni de salvare: Salvați din peșteră (Ro)
20,30 Discovery astăzi
Topul documentarelor
21,00 Mistica perlei (Ro)
22,00 Dosarele FBI: Un străin în oraș (Ro)
23,00 Criminaliștii (Ro)
0,00 Cîmpuri de bătălie: Africa de Nord
2,00 Creaturi fantastice: Spiridușii (Ro)
2,30 Discovery astăzi
3,00 Echipa timpului: Sunderland (Ro)

RADIO TRINITAS

6,00 Rugăciunea de dimineață
6,15 Psalmi
6,30 Știri
6,35 Viața Cetății (Informații utile, Rubrică economică, Sfatul medicului, Calendar)
7,30 Știri
7,35 Viața Cetății (Actualitatea, Concursul dimineții, Rubrica rutieră, Rețeta zilei, Revista presei, Agendă culturală, Avanpremieră)
8,30 Știri
8,35 Cuvîntul care zidește (Lectură biblică, Sinaxar, Cateheză, Exegeză)
9,00 Sfînta Liturghie - transmisiune directă de la Catedrala Mitropolitană
12.00 Pagini din istoria muzicii
12,30 Știri
12,35 Muzică bizantină
13,00 Concert de prînz - muzică clasică
14,00 Actualitatea - emisiune informativă
14,30 Muzică bisericească corală
15,00 Valroi culturale românești (reluare)
16,00 Vecernia - transmisiune directă de la Catedrala Mitropolitană
17,00 Muzică religioasă românească
17,30 Știri
17,35 Itinerarii corale
18,00 Muzică populară
18,30 File de istorie
19,30 Știri
19,35 Povești
20,00 Romanțe
20,30 Actualitatea ieșeană - Sinteza zilei
21,05 Cuvîntul care zidește
21,30 Dialoguri de seară
22,20 Concert de seară - muzică clasică
23,00 Rugăciunea de seară
0,00 Miezonoptica
1,00 Armonii nocturne - Noapte muzicală românească

Radio CONTACT

05:00 -08:00 BUNA DIMINEATA (LUPTA CU SOMNUL) - cu LAURA IVANCIOIU si RAZVAN POPESCU
Emisiune matinala
08:00 -10:00 ZONA 810 - cu TUDOR FLOREA
Zona 810 - o Zona ciudata in care orice se poate intampla, o Zona pe care o astepti si maine , o Zona in care intri si esti in fiecare zi ... de la 08:00 dimineata la 10:00 .
10:00 -12:00 TOVARASII MEI - cu POHRIB , SARPE si FURDUI
12:00 -17:00 CONTACT FM - cu DIANA BESMECIUC, ADRIAN TUDOR,LIANA STANCIU,SORIN MOCANU,TONI TESIU, DOMINIQUE IANCU Program de divertisment:muzica non- stop, concursuri,informatii diverse (in special din show-biz)
17:00 - 19:00 MUZICA PE SUFLETUL TAU - cu ANDREEA IONESCU
Un program muzical interactiv, in care fiecare piesa are povestea ei
19:00-22:00 SEARA DE SEARA
Emisiune definita ca remediu contra plictiselii:Muzica si dedicatii sosite la 11.33.42 , 01.411.77.97 sau 01.411.86.96
20:00-20:15 FANTA FIESTA - cu RALUCA MOIANU si ADRIAN POPESCU
. Pastila zilnica de "latino" si distractie - de care n-ai cum sa scapi ! Pentru ca Fanta la distractie se cunoaste !
22:00 - 24:00 IN ARSITA MUZICII - cu RALUCA MOIANU si ADRIAN POPESCU
Emisiune cu si despre ritmurile tropicale...
CONTACT STIRI:(buletine de stiri de aprox 4 min) Din ora in ora , de la 05:30 la 22:30

RADIO NORD - EST

6.30 - 10.00 Micul dejun
Emisiune matinală de informații și muzică, știri din actualitatea locală, informații utilitare, horoscop, informații economice, relatări, interviuri în direct, concursuri (6.00-6.30; 8.00-8.15 Buletinul de știri și programul Actualitatea preluate de la BBC; 9.15 Alo, Generația Sto?! - telefonul care te surPRINDE - rubrică de Daniel Buzdugan și Octavian Tudorache) Realizatori: Cătălin Elisei și Gabriel Avasiloaei
10.00-14.00 4 ore'n SCHIMBUL DOI
Timp de patru ore în contact direct cu viața orașului: informații din actualitatea locală, editorialul zilei, concursuri și muzică (11.00-11.15 - BBC; 12,35 Scurtă istorie; 13.15 Alo, Generația Sto?! - telefonul care te surPRINDE - rubrică de Daniel Buzdugan și Octavian Tudorache)
Realizator Alina Balaș
14.00-14.30 BBC: Buletinul de știri și Actualitatea
14.30-18.00 După amiaza cu Leo Informații sportive (14.45), știri, interviuri, concursuri, muzică Realizator: Cristi LEOnte
17.00 Puls Nord Est - cel mai important grupaj informativ al zilei
18.00-18.30 BBC: Buletinul de știri și Actualitatea
18.30-21.00 Buzduganul de seară
Emisiunea de divertisment: muzică și concursuri; 18.35 Scurtă istorie
21.00-21.30 BBC: Buletinul de știri și Actualitatea
21.30-22.00 Puls Nord Est - ediția de seară (știri, reportaje, interviuri, relatări din actualitatea local și națională)
22.00-24,00 Top Nord Est
Realizator: Octavian Tudorache
24.00-1.00 Exclusiv jazz
Totul despre jazz în 60 minute Realizatori: Romeo Cozma și Radu Tepordei
1.00-5.30 Noapte albă

Oferta săptămînii: TELECOMUNICAȚII

Tec Telecom
Str. Ghica Vodă nr. 14, Iași, Tel/Fax: 032-232638, 233910, email: tectel@mail.dntis.ro
INSTALARE ȘI SERVICE
centrale telefonice
sisteme video
rețele structurate
alarme antiefracție
NOI SPUNEM ZERO DISTANȚELOR !

dialog
Dialog îți deschide porțile comunicării
* a 7-a lună abonament gratuit !
* cadouri la conectare (huse sau încărcătoare auto).
* telefoane la prețuri începînd cu 1.000.000 lei (fără TVA)
Tec Telecom Str. Ghica Voda nr. 14 Tel/Fax: 032-233910 , 032-232638

O lună de abonament gratuit !
dialog
GIROS COMPANY
• conectare gratuită
• telefoane la prețuri atractive
• cel mai mic abonament GSM
soluția comunicării perfecte
str. Sf. Lazăr nr.45 tel. 032-210872 , 237820
2000 MILENIUL DIALOGULUI
4$* DIALOG INEDIT

Girexim
• conectare gratuită
• a 7-a lună din abonament oferită gratuit
• telefoane de marcă Siemens, Philips, Bosch, Sony, Panasonic, Alcatel
• prețuri atractive începînd de la 36 USD
4$* DIALOG INEDIT
Sistem propriu de rate
dialog
Gavril Muzicescu 7A, parter, tel: 215981; Independenței D1, tel: 111257; program: 9-19, sîmbăta: 9-13

dialog
4$* DIALOG INEDIT
*Fără TVA.
Alcatel OTE db
Nokia 5110
le modèle
dealer autorizat
V. Alecsandri 11-12 tel/fax 032 211664
Sf. Lazăr 53 tel/fax 032 239003
Conectare gratuită. O lună de abonament gratuit.

dialog
își deschide porțile comunicării
abonează-te și beneficiezi de 1 lună de
abonament gratuit
și reportarea minutelor neutilizate
RATE!
• telefoane de la 64 $ (fără TVA) !
Amateos în dialog permanent cu Dvs. !
Str. C. Negri 62, tel. 094-644667, 032-212697
Str. Șt. cel Mare, Galeriile Comerciale, tel. 230800

GON
Servicii de radiocomunicatii
Proiectare in radiocomunicatii
Comercializare echipamente de radiocomunicatii profesionale Motorola
Service radiocomunicatii Motorola
Iasi, str. Moara de Foc 35, et.5, tel. 032-251712, 250179

4$* dialog
Telefoane la prețuri excepționale:
MOTOROLA DB 358 1.250.000 lei
MOTOROLA CD 930 2.250.000 lei
PANASONIC GD 30 2.250.000 lei
PHILIPS SAVY 1.350.000 lei
ALCATEL OTE DB 1.550.000 lei
NOKIA 5110 2.150.000 lei
CONECTARE GRATUITĂ
* Prețurile includ TVA
HALLEY Wireless Communication
B-dul Ștefan cel Mare și Sfînt 13 (vis-a-vis de Casa Modei) tel./fax 032-276004

Telefoane celulare GSM
Posibilitate de plată în RATE - Avans 10%
NOKIA 5110, SIEMENS C10
ALCATEL OT MAX
Oferta CONNEX 2 mai-2 iulie
Prima lună fără abonament
Gama completă accesorii
TEKO INVEST
dealer autorizat CONNEX
Iași, Sf. Lazăr nr. 53, 233553, 092.234030

STATII RADIO
MOTOROLA
YAESU
- posibilitati de leasing -
S.C. LOG-SOFT S.R.L. Str. A.Panu 28, tel. 032/211130

Suntem experți în scoruri!
Avem cele mai bune "scoruri"
la telefoane mobile și accesorii GSM
pe toată perioada EURO 2000
19$ ERICSSON A1018s
69$ NOKIA 5110
Împreună cu oferta CONNEX 2mai – 2iulie
PRIMA LUNĂ FĂRĂ ABONAMENT
* Preț fără TVA. Oferta e valabilă numai cu conectare la rețeaua CONNEX în limita stocului disponibil. Prețurile sînt valabile pentru abonamente de tip Classic, Personal, Business și Club.
19
EuroBIT
ERICSSON A1018s 19$
NOKIA 5110 69$
EuroBIT
Iași, Str. Cloșca, nr.6
Tel–Fax: 032–216.752, 216.753
EXPERT CENTER

La LOG-SOFT se poarta MINI...PRETURI
BOSCH 608 19$*
MOTOROLA db 24$*
OFERTA CONNEX (01 mai - 02 iulie)
PRIMA LUNA FARA ABONAMENT!
Log-Soft
dealer autorizat CONNEX
Str A Panu. nr 28, tel 032/211130, 092/376367
*) Pret fara TVA. In limita stocului si numai cu conectare la reteaua CONNEX. Oferta nu este valabila pentru serviciile CONNEX DATE si FAX

Ofertă Excepțională
Nokia 5110 85$*
Ericsson A 1018S 39$*
Oferta Connex: prima lună fără abonament pînă pe 2 iulie
* prețurile nu includ TVA. Ofertă valabilă numai cu conectare la rețeaua Connex, în limita stocului disponibil
COMAT
Șos. Păcurari 589 (fostul Coleus) Tel./fax: 162.279, mobil 093.25.98.52
B-dul Ștefan cel Mare nr. 8, parter, tel./fax 211.790, mobil 092. 26.21.23
dealer autorizat CONNEX

PANORAMIC

Zeman se interesează de Gîlcă

Zdenek Zeman, antrenorul echipei italiene Napoli, promovată în Serie A, dorește achiziționarea lui Costel Gîlcă (Espanyol), a anunțat cotidianul „La Repubblica". Pe lîngă Gîlcă, Napoli îi mai are în vizor pe mijlocașul Giacomo Tedesco (Salernitana), portarul Massimo Taibi (Reggina), fundașul Saliou Lassissi (AC Parma) și atacanții Nicola Amoruso (Perugia) și Gianfranco Zola (Chelsea). Vicecampioana Juventus dorește să-l transfere pe atacantul francez Nicolas Anelka (Real Madrid), oferind 35 milioane de dolari. Conducătorii torinezi vor avea un prim contact și cu englezii de la Arsenal Londra, pentru un eventual transfer al mijlocașului francez Patrick Vieira. Juventus îl mai are pe lista de achiziții pe tînărul atacant al echipei Bari, Antonio Cassano. Fiorentina a trimis un fax clubului Barcelona în care oferă 28 milioane de dolari pentru olandezii Kluivert și Reiziger, în timp ce AC Milan încearcă să-l transfere pe Hakan Sükür (Galatasaray) și pe David Trezeguet (AS Monaco). Campioana Italiei, Lazio Roma, dorește să-l aducă pe portarul Peruzzi (Inter Milano) oferindu-i, în schimb, pe Marchegiani și Negro. Patronul milanezilor, Massimo Moratti, a refuzat oferta, cerînd pentru Peruzzi 20 milioane de dolari.

Constantinovici și Iftodi în Giulești

Daniel Iftodi și Florin Constantinovici au semnat contracte pe cîte doi ani cu UFC Rapid București, a declarat ieri vicepreședintele clubului feroviar, Constantin Anghelache. Oficialul grupării rapidiste a spus că formația feroviară l-a transferat definitiv pe portarul Emilian Dolha de la Gloria Bistrița.

Dacia a cedat locul

Reprezentanții cluburilor Dacia Pitești și FC Politehnica Timișoara au ajuns la un acord total, în conformitate cu prevederile regulamentului de organizare, pentru schimbarea locurilor în campionatul de fotbal. Conform unui protocol încheiat, secția de fotbal a clubului sportiv Dacia Pitești renunță la dreptul de participare în campionatul Diviziei B, seria a II, începînd din sezonul competițional 2000/2001, în favoarea echipei FC Politehnica Timișoara, în baza unor precizări și condiții ce trebuiesc respectate de reprezentanții părților. La negocieri, din partea clubului Dacia Pitești a fost prezent directorul general al Uzinelor Dacia, Constantin Stroe, iar din partea grupării timișorene au luat parte primarul în exercițiu al Municipiului Timișoara, Gheorghe Ciuhandu și patronul echipei, Claudio Zambon, plus alți cinci reprezentanți ai clubului. Poli Timișoara a retrogradat la sfîrșitul sezonului competițional 1999/2000, în Divizia C, ocupînd locul 15, cu 42 de puncte (-9 la adevăr). Dacia Pitești a terminat sezonul pe locul 4, acumulînd 54 p.

Oliseh la Borussia Dortmund

Mijlocașul nigerian Sunday Oliseh, de la Juventus Torino, a semnat un contract pentru o perioadă de cinci ani, respectiv pînă la 30 iunie 2005, cu Borussia Dortmund. Potrivit unor surse din cadrul clubului Borussia, indemnizația de transfer a lui Oliseh ar putea fi de 7,67 milioane de euro. Oliseh a disputat, între anii 1995 și 1997, 52 de partide FC Köln. El a mai evoluat și la Ajax Amsterdam, înainte de a fi transferat la formația Juventus Torino. Mijlocașul nigerian, în vîrstă de 25 de ani, a fost campion olimpic în 1996. Fotbalistul african este posesorul unui pașaport belgian, ceea ce face ca el să nu fie inclus în categoria jucătorilor din afara țărilor Uniunii Europene. Sunday Oliseh îl va înlocui la Borussia Dortmund pe Andreas Möller, care a semnat un contract cu clubul Schalke 04.

S-au trezit francezii

■ *Fouhami a încasat cinci goluri de la campioana mondială*

Anelka i-a produs coșmaruri portarului dinamovist Khalid Fouhami

Deținătoarea titlului mondial, echipa Franței, pare a-și fi revenit după prestația dezamăgitoare de duminică, cînd remizase (2-2) cu Japonia. În finala turneului „King Hassan II", de la Casablanca, jucătorii lui Roger Lemerre au învins cu 5-1 naționala Marocului, intrînd în posesia trofeului și demonstrînd că rămîn printre favoriții apropiatului Campionat European. Este interesant de știut că francezii cîștigaseră acest turneu și în 1998, cu puțin timp înainte de debutul Campionatului Mondial pe care aveau să-l cîștige în fața propriilor spectatori. Francezii, care vor debuta la Europene duminică, împotriva Danemarcei, au ajuns acum la un total de 12 meciuri consecutive fără înfrîngere.

Atacantul lui Arsenal, Thierry Henry, a deschis scorul în minutul 26, învingîndu-l pe portarul dinamovist Khalid Fouhami cu un șut din careul mic, după centrarea lui Nicolas Anelka. Gazdele au ratat posibilitatea de a egala cu cinci minute înainte de pauză, cînd lovitura liberă de la 20 de metri executată de Youssef Safri a lovit bara porții lui Bernard Lama. În repriza a doua francezii și-au mărit avantajul în urma penalty-ului transformat de Youri Djorkaeff, după ce Anelka fusese faultat în careu de Lahcen Abrami. Marocanii au redus din diferență în minutul 66, cînd fundașul lui Paris St. Germain, Talal El Kharkouri, a înscris cu o lovitură de cap care l-a surprins ieșit din poartă pe Lama. După intrarea în joc a virtuozilor Zidane și Petit, ultimul sfert de oră al meciului a fost dominat, însă, cu autoritate de echipa Franței, care a mai punctat de trei ori prin Christophe Dugarry ('75), Nicolas Anelka ('84) și Sylvain Wiltord ('90). „Sînt încrezător în șansa noastră la Europene, deoarece toți cei 22 de jucători au demonstrat că sînt conectați la tensiunea marelui eveniment. Echipa mea a demonstrat că poate juca spectaculos și eficient, așa că nu trebuie să ne temem de nici unul dintre viitorii adversari. De acum, pînă la meciul cu Danemarca, va trebui să ne odihnim cît mai bine", a spus selecționerul Lemerre. El a folosit următoarea formulă de echipă: Lama - Candela, Leboeuf, Desailly, Karembeu - Vieira, Micoud (Deschamps), Djorkaeff (Zidane) - Dugarry (Wiltord), Anelka, Henry (Emmanuel Petit). **(ICT)**

Pierce încearcă imposibilul

■ *franțuzoaica o întîlnește pe Hingis în semifinale la Roland Garros*

Cu șase calificați în sferturile de finală (trei la masculin și trei la feminin) și o finalistă sigură, Conchita Martinez urmînd să se dueleze în semifinale cu Arantxa Sanchez Vicario, jucătorii spanioli au fost, pînă acum, performerii actualei ediții a turneului de la Roland Garros, în timp ce americanii au deziluzionat, nici unul neajungînd în penultimul act. În schimb, sud-americanii și-au trimis doi reprezentanți în această fază, pe lîngă deja consacratul Gustavo Kuerten (cîștigător aici în 1997) apărînd argentinianul Franco Squillari, marea revelație a turneului, care a avansat ieri în semifinale grație victoriei din partida cu Albert Costa. Kuerten a învins un alt fost campion pe zgura pariziană, rusul Evgheni Kafelnikov (în 1996), brazilianul impresionînd prin precizia loviturilor, în fața unui „Kalașnikov" care a cedat psihic în momentele-cheie ale meciului. „Parcursul de acum seamănă foarte mult cu cel din 1997, cînd am ajuns pînă în finală, pe care am și cîștigat-o. Poate că meciul de astăzi a părut a fi unul ușor, privind din tribună, dar în teren nu a fost deloc așa. Kafelnikov a atacat tot timpul, a avut lovituri foarte puternice, și cum eu nu sînt în cea mai bună formă m-am temut că voi pierde. În cele din urmă, totul s-a încheiat cu bine pentru mine, și mă bucur că și fanii au fost alături de mine. De altfel, totdeauna m-am simțit aici ca și acasă", susține Kuerten. Al doilea „sfert", sută la sută spaniol, a fost adjudecat surprinzător de către Juan Carlos Ferrero (nr. 16), care a dispus extrem de ușor de Alex Corretja (nr. 10). Ultima speranță a francezilor, Mary Pierce **(foto)**, a eliminat-o pe a treia favorită, Monica Seles, după trei seturi disputate, în cel mai echilibrat „sfert". După meci, Pierce a afirmat că „secretul acestei victorii este faptul că am jucat de plăcere, fără să mă gîndesc prea mult la rezultatul final. În plus, am primit un sprijin consistent din partea publicului". Pentru a continua cursa, Pierce are de trecut un hop important, ea întîlnind-o în semifinale pe principala favorită a competiției, elvețianca Martina Hingis.

Masculin, sferturi: Gustavo Kuerten (Brazilia, nr. 5) - Evgheni Kafelnikov (Rusia, nr. 4) 6-3, 3-6, 4-6, 6-4, 6-2; Juan Carlos Ferrero (Spania, nr. 16) - Alex Corretja (Spania, nr. 10) 6-4, 6-4, 6-2; Franco Squillari (Argentina) - Albert Costa (Spania) 6-4, 6-4, 2-6, 6-4.

Feminin, sferturi: Martina Hingis (Elveția, nr. 1) - Chanda Rubin (SUA) 6-1, 6-3; Mary Pierce (Franța, nr. 6) - Monica Seles (SUA, nr. 3) 4-6, 6-3, 6-4; Arantxa Sanchez-Vicario (Spania, nr. 8) - Venus Williams (SUA, nr. 4) 6-0, 1-6, 6-2; Conchita Martinez (Spania, nr. 5) - Marta Marrero (Spania) 7-6, 6-1.

Leonida Antohi școlește viitorii antrenori

Recent, la București s-a încheiat o nouă sesiune a cursurilor Școlii Naționale de Antrenori. Ființînd din 1992, sub conducerea lui Cornel Drăgușin, această instituție este unica atestată în România pentru a acorda titlul de antrenor.

Pe parcursul școlii, cursanții sînt prezenți în fiecare an la cîte două sesiuni de cursuri intensive în care se predau lecții de antrenorat, pedagogie, psihologie, regulament, etc. iar în restul perioadei sînt inspectați de către reprezentanți ai școlii, primind calificative; în funcție de randamentul avut pe perioada celor doi ani de studii și de examenul de licență, cei care devin antrenori pot primi, la finele celor doi ani de studii, categoria a V-a, a IV-a sau a III-a în această meserie.

În Iași, la ora actuală, singurii care au absolvit aceste cursuri sînt actualul „secund" al lui Poli, Dorinel Toiu și fostul jucător Ovidiu Burdujan. La anul, pe această listă mai pot apărea Adrian Kereszy și Gelu Paveliuc, aflați printre cei prezenți în perioada 29 mai - 4 iunie în Capitală.

Reprezentarea Iașului la această școală nu se oprește la nivelul elevilor, unul dintre lectorii care au predat, alături de nume reputate ale fotbalului nostru ca Angelo Niculescu sau Gheorghe Constantin, fiind fostul antrenor al lui Poli, Leonida Antohi. Acesta a prezentat o lecție avînd tema „Fotbal. Reușită, temperament, pregătire psihosocială" capitolele cele mai apreciate fiind „Unele secrete ale reușitei în antrenorat" și „Este norocul o componentă importantă în viața unui antrenor?"; profesorul Antohi i-a mai supus pe cursanți și la un test de temperament bazat pe trei principii, emotivitatea, creativitatea și rezonanța. Fiind reprezentant al școlii pe zona Moldova, Leonida Antohi ne-a spus că se bucură că cei doi foști elevi ai săi amintiți mai sus se numără, alături de fostul fotbalist al lui Poli, băcăuanul Dănuț Munteanu și antrenorul secund al Forestei, Ioan Mangeac printre fruntașii actualei generații de viitori tehnicieni ce au început cursurile în urmă cu un an.

Alături de lecțiile predate de antrenori, pedagogi, psihologi, reprezentanți ai arbitrilor (Gheorghe N. Gherghe) unul din punctele de atracție ale reuniunii de la București a fost prezența internaționalilor Hagi, Gică Popescu și Dorinel Munteanu care le-au împărtășit celor din bănci cîte ceva din experiența căpătată în anii în care au jucat la nivel înalt, toată lumea fiind ochi și urechi atunci cînd au vorbit cei trei tricolori. Per total, deși foarte solicitant, cursurile ținînd de dimineață pînă seara, sejurul a fost foarte util pentru cei care în viitor vor putea fi văzuți pe băncile tehnice. **(OM)**

Garzelli și Pantani, ecuație cîștigătoare

■ *italienii așteaptă un nou succes al „Piratului" în Turul Franței*

Stefano Garzelli este noul erou al italienilor, dupa ce a cîștigat „Il Giro", însă peninsularii se pregătesc pentru încă un succes al favoriților lor. Înainte chiar ca Garzelli sa treacă linia de finiș de la Milano, împătimiții sportului cu pedale erau deja convinși că *Marco Pantani*, coechipierul învingătorului de la Mercatone Uno, se pregătește pentru un al doilea succes în Turul Franței. Pe marginea drumului apăruseră deja banere pe care era scris ***„Pantani în galben la Paris"***, fluturate alături de cele dedicate eroului zilei: ***„Bucurie în roz - Garzelli e mare"***.

Pantani a făcut o repetiție utilă în actuala ediție a lui Il Giro, cursa în care a terminat la aproape o oră în urma lui Garzelli, după ce a parcurs 3.698 km în trei săptămîni, însă rămîne precaut. ***„Mă voi duce în Franța ca să cîștig, însă deocamdată mai am destule de pregătit"***, a spus Pantani. După aproape un an petrecut în afara caravanei, „Piratul" a avut un start mai lent în ediția din acest an din Giro, o cursă pe care în mod normal ar fi trebuit s-o cîștige fără prea mari emoții. Absența sa a fost una auto-impusă, dupa excluderea de anul trecut, petrecută cu două etape înainte de final. Atunci, înainte de ceea ce ar fi trebuit să fie o intrare triumfală în Milano, lui Pantani i s-a comunicat că procentul de hematocrit decelat în proba de sînge recoltată depășea limita admisă de 50% și că i se recomanda o pauză forțată de două săptămîni. Astfel că reintrarea celui mai iubit dintre gladiatori în arena Turului Italiei din acest an a fost privită cu destule îndoieli.

Îndoieli care s-au transformat în neîncredere, atunci cînd Pantani, cîștigător în 1998 al celor două mari tururi ale lumii (al Italiei și al Franței), a înfruntat munții odinioară aflați la picioarele sale. Ambițiile sale de glorie personală s-au transformat, Pantani devenind locotenentul lui Garzelli, în tentativa acestuia de a intra îmbrăcat în roz în Milano. Poate că picioarele nu l-au ținut atît cît și-ar fi dorit, însă experiența acumulată de-a lungul anilor și-a spus cuvîntul.

Pentru Pantani a fost o datorie de onoare, pe care și-a plătit-o la ediția din acest an. Garzelli era locotenentul lui Pantani în 1997, cînd o pisică rătăcită a pricinuit o busculadă în pluton. Printre victime, Pantani și alți rutieri. Garzelli și echipa l-au ajutat pe Pantani, accidentat, să termine, însă visurile de victorie ale „Piratului" se destrămaseră deja. Apoi, anul trecut, atunci cînd căpitanul lor a fost exclus din Giro, Garzelli și-a convins colegii de echipă să boicoteze ultima zi, în semn de protest. Astfel că parteneriatul lor din 2000 s-a bazat pe încredere și respect, lucruri esențiale în cadrul unei echipe care și-a propus să propulseze un cîștigător în Il Giro și mai ales în Turul Franței.

MOLDROM SA
> ciment
> plăci azbociment 1.75 x 1.15
Iași, str. Tătărași 57, tel./fax 032/228070, 173777, 173025

PECU

IMPORTANT - CEREȚI DE LA DIFUZORI!

Astăzi, MONITORUL conține suplimentul gratuit GHID TV

Pagina 3A

Ministerul va cerceta „afacerea de tablă“ de la ISJ

Ziarul care stă de vorbă cu oamenii

Monitorul

VINERI
9 iunie 2000
Nr. 135 (2726)
20 PAGINI
3000 LEI

Înainte de a anunța Poliția, Salvarea sau Pompierii, sunați la MONITORUL 271.271

www.monitorul.ro

azi

Meteo: Temperatura aerului va înregistra valori maxime cuprinse între 22° și 28° C, iar minimele vor oscila între 8° și 16° C.

În pagina **3A** găsiți rezultatele din 8 iunie la extragerile Super Loto 5/40, Expres și TeleEurobingo 2

Un nou concurs în „Monitorul“

Începînd din această săptămînă, „Monitorul“ vă oferă posibilitatea participării la un nou concurs. Premiul este asigurat de salonul de gimnastică aerobică, fitness și bodybuilding Gym-Club, (Hotel „Continental“, et. II) și constă într-un abonament pe o lună la acest salon. În pagina Monitorul-Mozaic va fi publicat, în fiecare vineri, cîte un talon de concurs Gym-Club, pe care dvs. trebuie să-l decupați. Pentru luna iunie, va trebui să decupați taloanele cu numerele 1-4, pe care le veți pune într-un plic și le veți trimite pe adresa redacției, CP 2090, OP 10, Iași, pînă la data de 5 iulie. Numele cîștigătorului tragerii la sorți va fi publicat în cotidianul „Monitorul“ din data de 7 iulie.

Eleonora Pavel din Miroslava se ia cu mîinile de cap de jale

Secetă cumplită

■ din cauza secetei, grăunțele de porumb ies din pămînt fără a mai încolți ■ de o săptămînă, toți preoții din satele județului fac slujbe pentru aducerea ploii ■ țăranii se tem de o foamete ca-n '46 ■ meteorologii au anunțat că nu va ploua nici în următoarele zile, fiind posibile doar cîteva rafale neînsemnate ■

Citiți textul din pagina 2A

Peste 1000 de plîngeri împotriva FNI au fost depuse la Poliția ieșeană

■ *Poliția așteaptă plîngerea unui ieșean care are 10 miliarde de lei la FNI* ■ *de astăzi se vor putea depune plîngeri și la sediul Prefecturii* ■

Reclamațiile penale depuse de ieșeni împotriva Fondului Național de Investiții (FNI) au trecut ieri de cota 1.000. În ultima săptămînă, Poliția Municipală a fost practic luată cu asalt de depunătorii nemulțumiți. Pentru a rezolva cît mai repede problema reclamațiilor depuse de oameni, Poliția a alcătuit un formular tip în care FNI este suspectat de înșelăciune în convenție, fals intelctual și uz de fals. Procedura care trebuie urmată este extrem de simplă. Reclamanții trebuie să prezinte copii xerox de pe prima și ultima pagină a carnetelor de depunător, adică foile unde sînt trecute datele de stare civilă ale investitorilor și numărul de unități depuse la fond. Aceste acte și cererea tip completată de nemulțumiți sînt preluate de polițiști. Ieri numărul celor au făcut plîngeri penale a depășit o mie de persoane. Mulți dintre investitorii ieșeni ai FNI au de recuperat sume grase de la fond. ***„Din cîte cereri am văzut pînă acum, cea mai mare sumă ajunge la 456 de milioane de lei dar am auzit că este cineva care avea depuse în jur de 10 miliarde lei. Pînă acum, această persoană nu a venit să facă reclamație“***, ne-a explicat *colonelul* ***Gheorghe Grigoriu***, șeful Poliției municipale. Ieri la amiază, în Sala Mare a Poliției municipale atmosfera era extrem de liniștită. Un anunț de pe ușa laterală a intrării în Poliție trona un afiș în care păgubiții FNI erau anunțați de desfășurarea unui miting în ziua de 10 iunie, ora 8 dimineața, în Piața Palatului. Auzind de afișul în cauză, colonelul Grigoriu a dispus smulgerea hîrtiei, declarînd că nu s-a cerut aprobare pentru nici un fel de manifestare publică de acest gen. **(Ioan MILICĂ)**

Alte amănunte în pagina 5A

Ultimatum pentru Banca Internațională a Religiilor

■ BNR va cere falimentul BIR, dacă Jaquila nu vine cu banii în zece zile ■ ieri, în București, zeci de deponenți s-au strîns la sediile BIR și BNR ■ conducerea BIR susține că englezii de la Jaquila Group vor vira 20 milioane de dolari ■ Citiți textul din pagina 5A ■

O profesoară de la Școala 40 a fost lovită de un taximetrist neatent

■ *accidentul s-a produs pe trecerea de pietoni din fața Spitalului „Spiridon“*

O profesoară a fost lovită ieri dimineață de mașina unui taximetrist chiar pe trecerea de pietoni. În jurul orei 9,00, șoferul ***Toader Bădicei*** circula cu mașina pe Bulevardul Independenței către Piața „Mihai Eminescu“.

Ajuns la trecerea de pietoni din fața Spitalului „Sf. Spiridon“, autoturismul cu numărul de înmatriculare IS - 01 - HEV a izbit - o pe ***Anca Focșa*** (25 ani), profesoară la Școala Generală nr. 40 din Iași.

După primele cercetări, polițiștii sînt înclinați să creadă că taximetristul particular este vinovat de producerea accidentului, din cauză că nu a acordat prioritate tinerei aflate pe zebră.

Profesoara a fost luată de mașina Ambulanței și dusă la Spitalul de Urgențe pentru primele investigații.

A fost transferată apoi la Spitalul de Neurochirurgie, unde medicii au stabilit că ea a suferit un traumatism cranio-cerebral dublat de o comoție cerebrală și o rană la genunchiul stîng. **(I. M.)**

Ștefan, familia cu doi primari

■ **soția a cîștigat al doilea mandat la Sirețel, iar soțul are mari șanse în turul doi la Lespezi**

Familia ***Ștefan*** din Sirețel ar putea avea în curînd doi primari. Maria Ștefan a ieșit primăriță în Sirețel din primul tur, obținînd astfel un al doilea mandat. Pentru a fi sigură că nu va rata alegerile locale, ea a basculat din PNL direct în căruța PDSR, cu puțin timp înainte de alegeri. Succesele familiei Ștefan nu s-au oprit însă aici. Soțul Mariei, ***Gheorghiță Ștefan***, a candidat și el pentru un post de primar, iar șansele sale de a cîștiga în turul doi sînt semnificative. **(Mihaela OLARIU)**

Continuare în pagina 2A

Mugur Isărescu spune că va începe o ameliorare a nivelului de trai

■ **odată cu banii Fondului, va intra în țară circa un miliard de dolari** ■

În ciuda agitațiilor de pe piața financiar bancară, FMI a aprobat, ieri dimineață, acordul stand-by cu România, în valoare de 535 milioane de dolari, disponibili în trei tranșe, prima cu eliberare imediată. Semnarea acestui acord duce imediat la deblocarea a alte circa 300 milioane de dolari de la Banca Mondială, și la alte 200 milioane de dolari de la Uniunea Europeană. Premierul Isărescu, întors ieri victorios de la New York, spune că acordul este unul bun, deoarece oferă prilejul pentru acordarea unor finanțări importante și va contribui și la consolidarea creșterii economice. ***„Începînd cu această perioadă, se va simți o ameliorare și în ceea ce privește nivelul de trai al populației. Această creștere a nivelului de trai nu va fi una conjuncturală, ci va fi una de durată“***, a spus Isărescu. ■

Alte amănunte în pagina 10A

astăzi, Monitorul
e mai greu să nu-l iei !

Toată lumea
știe că Monitorul
este un ziar greu.

5 x

În fiecare vineri Monitorul este mai greu cu opt pagini de programe TV.
Este evident că e greu să refuzi un supliment TV GRATUIT al ziarului Monitorul.
Mai ales că poți cîștiga unul din cele cinci televizoare puse la bătaie.

Așa că

pune în
balanță
oferta noastră

ORAȘUL PE O COLOANĂ

Un proprietar și-a înjunghiat chiriașul

Acuzat că a înjunghiat în burtă un tînăr, un instalator de la RA „Termoficare" urmează să fie judecat sub acuzația de „tentativă de omor deosebit de grav". Totul a pornit de la un contract de închiriere a unui apartament de pe strada Tabacului nr. 23, în blocul J7. După ce au aflat din ziar că apartamentul respectiv este liber, ***Sorin Racu*** și amica sa, ***Ala Lungu***, au întocmit un contract de închiriere cu cel care oferea locuința, ***Victor Pruteanu***. Tihna chiriașilor a durat pînă pe 20 martie a.c., cînd proprietarul locuinței, beat criță, s-a prezentat în fața ușii celor doi. Părîndu-i-se că cei doi nu au plătit destul, proprietarul a declanșat un scandal în toată regula, obligîndu-i pe chiriași să plece. În timp ce aceștia cărau bagajele spre un autoturism din stradă, Victor Pruteanu a avut o ieșire neașteptată. Pur și simplu, acesta a scos un cuțit din buzunar cu care l-a înjunghiat pe Sorin Racu în burtă, secționîndu-i colonul și duodenul și punîndu-i în acest fel viața în primejdie. Chiriașul a fost salvat în ultimul moment, în vreme ce agresorul a fost arestat preventiv. Acuzat că a încercat să-l ucidă pe Sorin Racu, Pruteanu a fost trimis în judecată, el riscînd o pedeapsă de pînă la 25 ani închisoare. **(D. STÎNGU)**

E nevoie de gresie și faianță pentru bazinele din ștrand

Primăria a închis pentru două zile ștrandul municipal, la indicațiile Direcției de Sănătate Publică. Viceprimarul Ștefan Ungureanu a explicat că, ***„în urma analizelor, s-a constatat că trebuie efectuată o operațiune de iginiezare a ștrandului. În condițiile actuale, nu se pot menține standardele de calitate deoarece pereții bazinului sînt realizați din ciment. Pentru întreținerea ștrandului ar trebui să amenajăm bazinul cu faianță sau gresie"***. În săptămîna 30 mai - 5 iunie, Primăria a cîștigat 20 milioane lei din încasările de la ștrand. Direcția „Patrimoniu", care se ocupă de administrarea ștrandului, parcărilor, cimitirelor și spațiilor comerciale din patrimoniul privat al Primăriei a realizat în primele șase luni venituri de 1,6 miliarde lei. Din acestea, s-au efectuat cheltuieli materiale și de personal de 747 milioane lei. Profitul net al Primăriei în prima jumătate a anului este de 853 milioane lei. **(F. DUMITRAȘCU)**

Județul moare de sete

■ din cauza secetei, grăunțele de porumb ies din pămînt fără a mai încolți ■ de o săptămînă, toți preoții din satele județului fac slujbe pentru aducerea ploii ■ țăranii se tem de o foamete ca-n '46 ■ meteorologii au anunțat că nu va ploua nici în următoarele zile, fiind posibile doar cîteva rafale neînsemnate ■

Seceta face ravagii în toată țara. În majoritatea județelor nu a mai plouat de două luni. În județul Iași situația este, de asemenea, dramatică. Țăranii se plîng că dacă nu plouă în cîteva zile, toată producția agricolă din acest an va fi compromisă. ***„Doar în '46, cînd a fost cea mai mare secetă, a mai fost la fel de uscat pămîntul"***, se plîng agricultorii. Specialiștii spun că situația este foarte gravă și că producția agricolă va fi serios afectată.

„Nu putem să ne certăm cu Dumnezeu"

De mai bine de două luni de zile, în majoritatea județelor din țară nu a plouat. Deși lucrările agricole sînt pe terminate, țăranii se plîng că muncesc degeaba, întrucît, din cauza secetei, se usucă toată recolta. Ei continuă totuși să spere că în zilele următoare va ploua și că producția agricolă nu va fi în totalitate compromisă.

Agricultorii se tem că va fi o secetă cumplită. Cei mai în vîrstă își amintesc că o situație similară a fost în '46, cînd toată producția agricolă a fost afectată de secetă. ***„La început mureau animalele, care nu mai aveau ce mînca, iar oamenii mîncau buruieni. Să ne ferească Dumnezeu de așa o secetă"***, se plîng țăranii. ***„Nu putem să ne certăm cu Dumnezeu. Ne rugăm doar să plouă"***, a spus ***Vasile Pavel***, agricultor din Miroslava. Deși nu speră că din munca lor se vor alege cu ceva, țăranii continuă să muncească pămîntul. ***„Noi sîntem datori să muncim. În rest, ce va fi, nu mai știm. Știți proverbul românesc: «Să nu-i dea Dumnezeu omului cît poate să îndure»"***, se plîng țăranii. În ultimele săptămîni, în toate satele s-au făcut la biserică slujbe pentru a aduce ploaia.

70% din suprafața agricolă a județului este pîrjolită

Specialiștii spun că situația este într-adevăr gravă. Producția de grîu va fi cea mai afectată, existînd pericolul ca, din cauza secetei, să se usuce înainte de a ajunge la maturitate. ***„Ne temem că am semănat degeaba. Se usucă totul pe cîmp"***, spune ***Neculai Olariu***, directorul adjunct al Direcției Agricole. Angajații de la Direcția Agricolă le recomandă țăranilor să prășească superficial parcelele

Specialiștii recomandă prășitul superficial pentru astuparea crăpăturilor din sol, evitînd astfel evaporarea apei freatice

agricole pentru a astupa crăpăturile create de secetă. În felul acesta se va evita, spun ei, evaporarea apei din substratul freatic.

Specialiștii de la Institutul Meteorologic nu sînt nici ei foarte optimiști și anunță că, în perioada următoare, nu vor fi ploi semnificative. ***„S-ar putea să fie ceva precipitații în perioada următoare, dar cantitatea lor va fi nesemnificativă. La cît de uscat este pămîntul ar trebui mult mai mult decît cîteva rafale neînsemnate"***, a spus un specialist de la Institutul meteorologic care a preferat să-și păstreze anonimatul. În județul Iași, din suprafața arabilă totală de 250.000 de hectare, 70% este afectată grav de secetă. Zonele cele mai afectate sînt Andrieșeni, Movileni, Podu Iloaiei, Ciurea, Holboca, Ciortești, Țibănești. Producțiile cele mai compromise sînt foioasele (grîu, orz), pentru care sînt estimate diminuări ale producției de 50-60%. Culturile semănate după 23 aprilie sînt în mare pericol, iar țăranii se plîng că fasolea, porumbul și cartofii s-au uscat deja. De asemenea, sînt afectate livezile, iar producția de cireșe este sub STAS. Specialiștii spun că este o lipsă de apă de 60 litri pe metru pătrat. ***„Dăm cu sapa și ies grăunțele de porumb care nu au mai apucat să încolțească. Dacă nu plouă, prășim degeaba"***, oftează ***Ilionora Pavel***, agricultoare din Miroslava.

Din cauza temperaturilor ridicate, care au depășit în ultimele zile 35 de grade Celsius, și a lipsei precipitațiilor, în 29 de județe din țară suprafețele cultivate cu diferite culturi au fost afectate de secetă pe o suprafață de 1,280 milioane de hectare. În felul acesta, 40% din producție este compromisă, pagubele estimate fiind de 3.556 miliarde de lei. Județele în care seceta a făcut cele mai mari ravagii sînt cele din sudul țării: Dolj, Mehedinți, Olt, dar și cele din estul și sud-estul țării. În județul Iași, pagubele sînt estimate la 172 miliarde de lei, dar specialiștii spun că valoarea lor reală este mult mai mare. Neculai Olariu a explicat că în fiecare zi valoarea pagubelor crește. ***„Cu cît perioada de secetă se prelungește, cu atît pagubele sînt mai grave"***, a spus el. **(Mihaela OLARIU)**

Vîrstnicii sînt dezamăgiți de recorelarea pensiilor

■ ei spun că la majorare nu s-a ținut cont și de inflație

Recorelarea pensiilor a nemulțumit o bună parte a vîrstnicilor. Practic, aceștia sînt de acord cu măsura Guvernului, dar afirmă că încă se păstrează inechitățile din sistem. ***„Eu am o pensie de 600.000 de lei după 40 de ani de muncă și după recorelare voi avea în jur de 1 milion. Un muncitor cu aceeași pregătire cu mine dar care iese acum la pensie primește aproape 2 milioane de lei. Nu este normal"***, a spus ***Ion Tăbarcă*** (69 de ani). Aceste nemulțumiri au făcut ca mulți pensionari să protesteze la București. Ieșenii nu au participat la miting, dar revendicările lor, trimise guvernanților, sînt aceleași cu ale protestatarilor. Uniunea Județeană a Pensionarilor cere mărirea plafonului de compensare a medicamentelor la 80%, indexarea lunară a veniturilor în funcție de inflație și mărirea pensiilor în concordanță cu salariul mediu pe economie.

Actuala recorelare a lăsat și cîteva zeci de pensionari fără măriri. ***„Sînt cazuri speciale, nu foarte multe. O parte din cei care nu au primit recorelarea aferentă lunii mai au avut domiciliul în alt județ și figurau la oficiile de pensii de acolo. O altă parte au fost pensionari de boală, apoi au mai lucrat o perioadă înainte de a ieși la pensie de limită de vîrstă. Toate aceste modificări au fost cauza întîrzierii recorelării"***, a precizat ***Paraschiva Cogan***, director adjunct al Direcției Muncii și Protecției Sociale. Tot cei care sînt în această situație trebuie să depună la DMPS cereri, iar banii îi vor primi luna aceasta sau luna viitoare. **(Dana PAVEL)**

Infernul din Palatul de Justiție

■ judecătorii se plîng că sînt îngropați în dosare ■ în timp ce numărul dosarelor crește de la o lună la alta, numărul magistraților rămîne constant ■

Judecătorii ieșeni sînt îngropați în dosare, numărul cauzelor fiind mult mai mare decît cel de anul trecut în condițiile în care schema de personal a rămas aceeași. Activitatea cea mai intensă este la Curtea de Apel, unde cei 19 magistrați trebuie să rezolve 2.666 de cauze înregistrate pînă acum, cu 83% mai mult față de aceeași perioadă a anului trecut.

O creștere importantă s-a semnalat și la nivelul Tribunalului, unde cei 22 de judecători s-au plîns că au peste 3.100 de dosare de rezolvat, cu 30% mai mult decît anul trecut decît în perioada ianuarie - iunie 1999. Mai liniștiți par magistrații de la Judecătorie, unde creșterea a fost de doar 3%, dar cei 41 de judecători trebuie să facă față unui număr de peste 7.500 de noi cauze. ***„Completele sînt foarte încărcate. De exemplu, în ședințele de marți, la penale, unui judecător îi revin în medie 56 de procese. La fel și la civile, unde un complet are între 40 și 60 de dosare într-o ședință"***, a spus președinta Judecătoriei, ***Doinița Tătărușanu***. La Tribunal, după statistica de anul trecut, unui magistrat i-au revenit 800 de dosare într-un an, adică cel puțin două pe zi, dacă nu și-ar lua nici o zi liberă din an. ***„Avem 28 de posturi, dar numai 22 sînt ocupate. În aceste condiții, volumul de muncă este foarte mare, practic nu există timpul fizic necesar pentru rezolvarea rapidă a cauzelor. Este tragic cu lipsa de spațiu și numărul mic de magistrați. Într-o ședință sînt cuprinse aproximativ 100 de dosare"***, a declarat președinta Tribunalului, ***Cristina Văleanu***. Situația cea mai dramatică se întîlnește la instanța superioară, respectiv Curtea de Apel. Pînă la 1 iunie 2000 s-au înregistrat 2600 de cauze, ceea ce înseamnă că unui magistrat de aici îi revin deja spre soluționare aproximativ 140 de dosare în acest an. ***„Este epuizant. Se stă și sîmbătă, și duminică la lucru. Uitați-vă și dumneavoastră, sîntem îngropați în dosare"***, a arătat cu degetul un magistrat de la Curtea de Apel. Creșterea numărului de procese va întîrzia rezolvarea rapidă a dosarelor, lucru care nu s-ar întîmpla dacă ar fi spațiu suficient, iar schema de personal, completă. Judecătoria are 50 de posturi în schema de personal, însă doar 41 sînt ocupate.

Din cei 41 de magistrați, doar 22 au dreptul de a pronunța soluții definitive, restul fiind fie în funcții de conducere, fie stagiari, fie în concedii de maternitate. La Tribunal, din 28 de posturi sînt ocupate doar 22, iar la Curtea de Apel, schema de personal este completă, cuprinzînd 19 magistrați. **(A. PLECAN)**

PDSR și-a înfipt steagul pe primăriile din 16 comune

■ acest partid are în județ de două ori mai mulți primari decît toate celelalte partide la un loc ■ în turul al doilea candidează nu mai puțin de 42 PDSR-iști ■

Candidații PDSR la Primărie au reușit să se impună în forță încă de la primul tur al alegerilor locale. PDSR a reușit să obțină din primul tur de scrutin 16 primari, fiind urmat la mare distanță de PNL, căruia i-au revenit doar 4 posturi.

Alte partide care au obținut locuri de primari în comune sînt: PD - 3, CDR -2, ApR - 1, PNL-Câmpeanu - 1, PSDR -1 și un candidat independent. Din cei 29 de primari aleși din primul tur, 18 mai au deja experiența unui mandat, 11 dintre aceștia fiind membri PDSR.

Comunele care vor avea primari PDSR sînt următoarele: Andrieșeni, Comarna, Cucuteni, Dolhești, Dumești, Helesteni, Ipatele, Motca, Movileni, Prisăcani, Sipote, Victoria, Tansa, Costuleni și Siretel. De asemenea, PDSR va avea în turul doi nu mai puțin de 42 de candidați la primărie, șansele de a cîștiga fiind considerabile în numeroase comune. Liberalii au reușit să se țină cu greu de „tancul" PDSR, adunînd doar patru locuri de primari, în comunele Tutora, Bîrnova, Mironeasa și Todirești. În cel de-al doilea tur de scrutin, liberalii au 19 candidați pentru Primărie. PD a obținut trei posturi de primari în Deleni, Golăești și Brăești și va avea în turul doi 14 candidați. CDR nu a reușit să convingă alegătorii, cucerind doar două comune, Răducăneni și Strunga și avînd în turul doi cinci candidați. ApR nu a obținut decît un post de primar la Mădîrjac, iar în turul doi are 17 candidați. Independeții nu au avut prea mare succes nici în mediul rural. Singurul candidat independent care a reușit să convingă electoratul fără sprijinul nici unui partid politic este ***Vasile Diac***, care va fi pentru următorii patru ani primar în Oteleni. În turul doi își vor disputa șansele alți trei independenți. **(Mihaela OLARIU)**

Cum se trag sforile pentru turul doi la Primărie

Negocierile pentru turul doi la Primărie sînt în centrul preocupărilor politicienilor locali. Liderul ApR Iași, ***Gabriel Popescu***, spune că partidul său, care a cîștigat doar două mandate, pleacă la negocieri de la prezumția că ***Vasile Dumitriu*** este candidatul ideal pentru postul de viceprimar. Popescu declară că îi urează mult succes lui ***Traian Dobre*** în turul doi, dar îi acordă șanse minime în confruntarea cu Simirad și adaugă că rezultatele colaborării între Dumitriu și Simirad sînt totuși, niște ***„realități verificabile"***. La rîndul său, candidatul PRM, ***Constantin Neculau***, își negociază un post de viceprimar, precizînd că un mesaj de susținere pentru unul dintre candidați va fi dat în funcție de acceptarea acestei condiții. În schimb, președintele Organizației Municipale PNTCD, ***Mihai Dorin***, afirmă că astăzi se va lua o decizie, opinînd că ***„într-o proporție majoritară se va merge pe varianta unui sprijin explicit pentru Simirad în turul doi"***. Mihai Dorin mai crede că mesajul de susținere pentru Simirad va veni și din partea Alianței Civice. Întrebat care va fi poziția sa pentru turul doi, fostul candidat al CDR ***Vasile Spiridon Danale***, a menționat că nu îl va sprijini pe nici unul dintre candidații turului doi. Mult mai nuanțate sînt pozițiile în Partidul Democrat. În timp ce fostul candidat ***Gheorghe Nichita*** declară că va îl sprijini ***„pe acel candidat care îi va prelua punctele din programul său electoral"***, evitînd să pronunțe explicit numele Traian Dobre, senatorul ***Dan Vasiliu*** declară că negocierile pentru turul doi la Primărie vor fi corelate cu negocierile pentru președinția sau vicepreședinția Consiliului Județean, unde Spiridon Crețu candidează din partea PD. ***„În funcție de rezultatul acestor negocieri se va acorda sprijinul unuia dintre candidați"***, menționează Vasiliu **(M.C.)**

Ștefan, familia cu doi primari

Continuare din pagina 1A

Soțul a candidat însă în comuna vecină, Lespezi. ***Gheorghiță Ștefan*** a fost mai sigur de charisma sa și nu s-a înregimentat politic, candidînd ca independent. În turul doi, el se va confrunta cu candidatul PRM.

Ambițiile politice ale familiei Ștefan nu au fost împiedicate nici măcar de faptul că soțul avea nevoie de domiciliu stabil în localitatea în care candidează. El și-a stabilit domiciul în Lespezi, unde soții au un local, iar problema legalității candidaturii a fost astfel rezolvată. Reversul medaliei este însă acela că soții Ștefan se văd acum mult mai rar. ***„Cînd am văzut că avem așa de mare succes, am decis că merită. Victoria ne-a făcut să ne sacrificăm"***, a spus Maria Ștefan. Ea declară că a vrut să obțină un nou mandat fiindcă nu putea lăsa problemele comunității nerezolvate. ***„Am de făcut în comună niște drumuri, niște lucrări"***, a adăugat ea.

Succesele politice afectează însă viața conjugală. ***„Ce să facem? Mai merg eu la Lespezi într-o seară, mai vine el pe la Sirețel în altă seară. Ne descurcăm. Ne întîlnim la răscruce"***, a spus Maria Ștefan. Norocul celor doi soți este că distanța care îi desparte este de cinci kilometri doar. ***„Mai sînt oameni care fac naveta, nu sîntem noi singurii"***, se consolează soția. Dacă Gheorghiță Ștefan va ajunge peste două săptămîni primar în Lespezi, victoria familiei Ștefan va fi deplină.

42 de cadre medicale vor rămîne fără slujbă

■ această hotărîre aparține Ministerului Sănătății și va fi pusă în practică de Direcția de Sănătate Publică

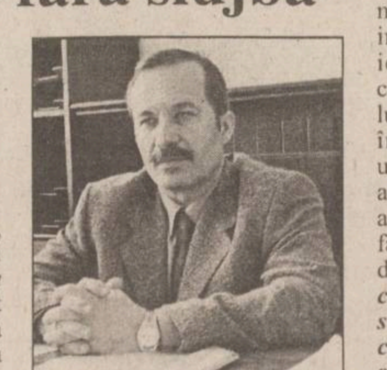

Pentru cîteva minute, inima directorului Direcției de Sănătate Publică, ***Petru Scripcariu*** **(foto)**, a bătut ceva mai tare la primirea veștii că Ministerul Sănătății a cerut disponibilizări la DSP. Mai precis, tensiunea a fost creată de un criteriu prioritar prin care Ministerul specifica faptul că ***„persoanele încadrate prin cumul de funcții sau cumul cu pensia pe jumătate de normă sau normă întreagă vor înceta activitatea"***. Pînă una alta, directorul Petru Scripcariu are și alte patru funcții: medic la Spitalul de Urgențe, o jumătate de normă ca medic consultant la Maternitatea Cuza-Vodă, cadru universitar și membru în Consiliul de Administrație la SC „Antibiotice" SA. Emoțiile i-au trecut însă rapid, pentru că și-a dat seama că este singurul angajat la care acest criteriu nu se poate aplica. ***„Eu am un regim ceva mai special. Pot fi demis doar printr-un ordin al ministrului"***, a spus, sigur pe el, directorul Scripcariu. Din păcate, de disponibilizări nu vor scăpa angajații de la DSP, medicina școlară și creșele. Fiecare din aceste categorii va trebui să-și reducă efectivul cu 17%, începînd cu 1 iulie. Astfel, 42 de angajați din creșe, dispensare școlare și studențești urmează să-și piardă posturile, în condițiile în care personalul angajat este deja sub normarea emisă de Ministerul Sănătății. ***„Noi nu avem excedent de personal, încît nu avem cum să facem concedieri"***, ne-a declarat ***Doina Manea***, lidera „Sanitas" din rețeaua sanitară școlară. Aceasta susține că 18 cadre medicale care lucrează în cabinetele școlare și studențești ieșene ar trebui concediate, conform deciziei Ministerului. Acest lucru ar însemna că în unele școli sau facultăți urgențele nu vor mai putea fi asigurate, deoarece acestea ar avea toate șansele să rămînă fără medic sau asistentă medicală. ***„Și așa sînt deja 11 cabinete școlare fără medic sau fără asistentă. În aceste cazuri, medici de la alte școli sînt nevoiți să asigure asistența medicală"***, ne-a precizat ***dr. Anca Chiriac***, directoarea Spitalului pentru Elevi și Studenți. Și la cele nouă creșe ieșene cadrele medicale spun că nu au cum să facă concedieri. ***„Un cadru mediu sanitar este normat la 20 de copii, pe tură, iar un cadru auxiliar trebuie să aibă grijă de 18 copii, pe tură. Mai avem nevoie de încă 37 de persoane, încît nu văd de unde să mai fie dați afară"***, ne-a explicat ***Violeta Pohoață***, asistenta șefă de la Creșa nr. 1 din Podu Roș. Ca atare, angajații au făcut memorii la DSP prin care au anunțat că nu vor face nici o disponibilizare. **(Laura HUSARU)**

Sărbătoarea BERII

IAȘI

9 - 11 iunie

str. Sf. Lazăr

Vineri
Margareta Clipa și
Ansamblul Doina Carpaților
Cartel; Tonik Base
Ducu Bertzi
Sfinx Experience
Ro-Mania
DIRECȚIA 5

Sîmbătă
Ștefan Pintilie și
Ansamblul Doina Carpaților
Partea de Vest; Replika
Class
Latin Expres
IRIS

Duminică
Sofia Vicoveanca și
Ansamblul Doina Carpaților
Salata de Sunete; Equator Squad
Extravaganța
Daniela Gyorfy
No Comment
VOLTAJ

Giros Company Das Impex
Halley Interelectric
distribuitori autorizați
dialog

Organizator: AB plus EXP evenimente speciale

cu sprijinul Primăriei Municipiului Iași

LINIA PLUS

Iași, str. Armeană 12 (show-room-urile Latin și Sanital)

organizează selecție de personal pentru ocuparea postului de

DIRECTOR COMERCIAL

Cerințe:
■ studii superioare economice
■ experiență în funcții de conducere min. 5 ani
■ vîrsta maximă 40 ani
■ domiciliul stabil în municipiul Iași
■ permis de conducere categoria B
■ stagiul militar satisfăcut

Informații la show-room-urile LATIN și SANITAL (str. Armeană), tel. 142030, pînă în data de 30.06.2000

DE ASTĂZI
AI CASA TA!
ȘI NU NUMAI ATÂT!
ÎNCĂ 100 DE PREMII
CUMPĂRĂ ACUM ȘI PARTICIPI LA
TOMBOLĂ
22 MAI - 22 IUNIE
Vino la Iulius Center!
Cumpără de minim 250.000 lei și participi la tombolă, unde câștigi
un apartament
în orașul Iași și încă
100 de premii!
În plus, dacă nu ești din județul Iași și cumperi de 1.000.000 lei primești
benzină de 100.000 lei
ca să te întorci acasă!
IuliusCenter
6600 Iași, B-dul Tudor Vladimirescu, Telefon: 032 278060, 278061, 278062

ORAȘUL PE O COLOANĂ

Gabriel Popescu și-a anunțat demisia de la șefia filialei ApR Iași

Cu strîngere de inimă, președintele filialei Iași ApR, ***Gabriel Popescu***, a anunțat ieri că și-a depus demisia la Biroul Executiv Central al APR, în urma rezultatelor slabe obținute de partid în județul Iași. Gestul președintelui filialei Iași ApR vine în urma anunțului făcut de președintele partidului, ***Teodor Meleșcanu,*** care a afirmat că îi consideră ca și demiși pe șefii filialelor ApR care au obținut la alegeri rezultate sub media pe țară, adică circa 9%. În cazul județului Iași, ApR a obținut pentru Consiliul Județean 5,5% din voturi, iar în municipiul Iași numai 4,3%. De asemenea, rezultatul obținut de candidatul la Primărie, ***Vasile Dumitriu,*** de numai 3,74%, este considerat dezastruos de liderii locali ai ApR. Recunoscînd aceste rezultate, cu totul sub așteptările sale, Popescu a declarat că ***„așteaptă decizia Biroului Executiv, care la sfîrșitul acestei săptămîni îi va fi comunicată oficial“.*** Pînă în momentul de față, nu s-a format nici un curent de opinie în filiala ieșeană în favoarea unui posibil locțiitor al lui Gabriel Popescu, dar o decizie poate fi luată în cadrul unei Conferințe Județene extraordinare, cel mai probabil după cel de-al doilea tur al alegerilor locale - 18 iunie.**(M.C)**

Rezidenții și stagiarii pichetează sediul DSP

Începînd de luni, rezidenții și stagiarii ieșeni vor picheta sediul Direcției de Sănătate Publică (DSP) în semn de protest față de ignoranța cu care îi tratează Ministerul Sănătății în ce privește plata lefurilor. În cadrul unei consfătuiri care a avut loc ieri, rezidenții și stagiarii au decis că, deocamdată, acesta este singurul mod prin care își vor exprima nemulțumirea față de decizia Ministerului Sănătății de a-i exclude din „familia“ bugetarilor și de a-i lăsa fără nici o lețcaie în buzunar. La întrunire a participat și directorul DSP, dr. ***Petru Scripcariu,*** cel care a admis că pentru situația creată vina aparține mai-marilor săi de la Ministerul Sănătății. ***„El ne-a asigurat că vom avea tot sprijinul dumnealui în demersurile pe care le facem. Chiar mîine*** (astăzi - n.r.) ***va organiza o întrevedere la Prefectură, la care vor mai participa subprefectul Spiridon Crețu și deputatul Vasile Lupu“,*** a precizat liderul rezidenților ieșeni, dr. ***Claudiu Zară***. Rezidenții și stagiarii, alături de Colegiul Medicilor și de Casa de Asigurări Sociale de Sănătate (CASS), consideră că singura rezolvare este o rectificare de buget și nicidecum trecerea în curtea CASS. **(Marius ȚUCA)**

O săptămînă la mare pentru profesori cu numai 1 milion de lei

Două mii de profesori din învățămîntul preuniversitar ieșean își vor putea petrece o săptămînă din vacanța de vară la mare, cu bani puțini. Cu numai 1 milion de lei, cît este prețul unui bilet, un profesor își va petrece șapte zile fie la Hanul Nora din stațiunea Eforie Sud, fie la Năvodari. Firește, la banii plătiți, confortul nu va fi de prea mare clasă. Cei care se vor hotărî să încerce această șansă - oferită de Agenția Teritorială a Taberelor Școlare - vor fi cazați în camere de două paturi, cu baie separată și vor beneficia și de masă pe toată perioada sejurului. Profesorii vor putea opta pentru a-și cumpăra biletul de concediu în oricare din săptămînile cuprinse între 18 iunie și 21 august. Solicitanții au posibilitatea să achite banii în două rate: o jumătate din costul biletului cu 30 de zile înaintea plecării, iar restul cu 15 zile înainte. Prețul unui bilet variază între 770.000 lei și 1.050.000 lei. **(Emilia CHISCOP)**

Primăria nu mai dă locuințe pînă la întrunirea noului consiliu local

Primăria nu va mai repartiza locuințe pînă la constituirea noului consiliu local. În acest moment, din fondurile rezultate din vînzarea spațiilor comerciale au fost cumpărate patru apartamente, alte 11 contracte fiind înaintate la notariat. Aceste apartamente vor fi repartizate în funcție de punctajul obținut de familiile înregistrate pe listele Primăriei.

„Nu cred că putem întruni comisia de repartizare a locuințelor, formată din vechii consilieri. Cu mare greutate au venit la ședință, atunci cînd erau în funcție. Probabil vom aștepta constituirea noului consiliu local“, a explicat actualul viceprimar, ***Ștefan Ungureanu.*** Pînă acum, peste 250 de persoane au depus cereri de locuințe, după ce Primăria a anunțat achiziționarea unui număr de 100 de apartamente de pe piața imobiliară. **(F. DUMITRAȘCU)**

LOTO 5/40

14 3 12 4 8 23

Fond de cîștiguri: 360.857.413 lei

EXPRES

13 34 53 55 9 19

Fond de cîștiguri: 300.415.969 lei

TELEEUROBINGO 2

Premiul de linie **(300.000 lei) - bilet nr. 1690**
Premiul de bingo **(2 x 750.000 lei) - biletele nr. 11 și 2641**
Serie superlinie **(50.000.000 lei) și bingote (2 x 100.000.000 lei) - seria 2341**

3.000.000 lei: **Cucoș Gheorghe, Andreevici Maria-Cristina**

„Căutătorii de aur“ din Tomești gustă aventura arestului

Șase băieți din Tomești au reușit în aproape jumătate de an să-și facă o colecție de „isprăvi“ care mai de care mai deocheate. Ofițerii și subofițerii Biroului Poliției Judiciare din cadrul Poliției Municipale au reușit pînă acum să probeze că cei șase tineri se fac vinovați de spargerea unei locuințe, a unei case de amanet, fiind amestecați și în două tîlhării. Ieri dimineață, a fost prins pe picior greșit ultimul dintre tinerii căutați de Poliție pentru aceste năzbîtii.

Capul de afiș al loviturilor date de băieții din Tomești este ținut de spargerea Casei de amanet „Gedo Prest“ SRL. Potrivit cercetărilor Poliției, tinerii au dat spargerea în noaptea de 24/25 aprilie. După cum reiese din declarațiile lăsate de tineri la Poliție, planul spargerii a fost făcut la o bere. Metoda folosită de „căutătorii de aur“ s-a dovedit extrem de spectaculoasă și era cît pe ce să-i ducă în eroare pe anchetatori. Pregătiți de acțiune, ***Ștefan Ciprian Dorin*** (22 ani), ***Gheorghe Marian Lupei*** (19 ani), ***Ionuț Răzvan Diac*** (18 ani) și ***Adrian Vasile Iordache*** (17 ani) au tăiat gratiile ferestrei și au spart sticla geamului pentru a putea intra în casa de amanet, ca să ajungă la seif.

Scenariul unei spargeri de zile mari

Din magazia unei biserici în construcție - situate lîngă sediul firmei „Gedo Prest“ SRL - tinerii au luat un clește mare de tăiat fierul și au făcut bucățele gratiile de la geamul casei de amanet. Pentru a sparge geamul fără zgomot, băieții au amestecat lut cu bălegar și cu o folie de hîrtie, iar mulajul obținut l-au lipit de sticla ferestrei. După o lovitură înfundată cu cleștele, geamul s-a făcut țăndări, însă cioburile nu s-au împrăștiat cu zgomot. Intrați în casa de amanet, spărgătorii au umflat seiful în care se afla peste jumătate de kilogram de aur și încă 2,6 milioane de lei, bani gheață. Scoțînd casa de bani din sediul firmei de amanet, băieții au dispărut cu o mașină. Locotenentul ***Vasile Macovei,*** ofițerul care s-a ocupat de caz, ne-a explicat că tinerii au reușit să forțeze seiful și au scos din el tot aurul, pe care au început ulterior să-l lase gaj pe la alte case de amanet din Iași și din Botoșani. ***„Au plecat cu un taxi la Botoșani și au vîndut aurul la două case de amanet de acolo. Cursa i-a costat în jur de 500.000 lei“,*** ne-a explicat polițistul. Anchetatorii au ajuns pînă la Botoșani, de unde au reușit să recupereze o parte din aurul furat. Cu toate acestea, cercetările efectuate vreme de mai bine de o lună au scos la iveală că cei patru ***„căutători de aur“*** aveau la activ mai multe belele.

Jaf cu cagule și săbii ninja

Conform datelor din anchetă, pe data de 27 februarie, cei patru tineri din Tomești au ieșit la rampă cu o acțiune în forță la internatul Grupului Școlar Energetic din Iași. Echipați cu o sabie ninja și o bîtă de baseball, băieții și-au tras pe figură fesuri cu găuri în jurul ochilor și au început „vizitele“ prin mai multe dormitoare, lăsîndu-i pe elevi fără bani și alte obiecte electronice. Cu toate acestea, băieții s-au dovedit cam neglijenți și au lăsat după ei suficiente „urme“ pentru a le permite polițiștilor să-i dibuiască, după cum ne-a explicat plutonierul adjutant ***Constantin Corneanu.***

Pe 15 martie, a urmat o altă „ieșire în teren“. Împreună cu un alt amic, ***Mircea Ungureanu*** (18 ani), tinerii au spart locuința ieșeanului Petru Petrila. Din casa păgubașului, hoții au plecat cu aparatură electronică și alte bunuri, estimate la 27 milioane de lei. O parte din obiectele furate au fost descoperite de polițiști. La o lună după prădarea casei de amanet, adică în ziua de 30 mai, ***Ionuț Răzvan Diac*** și ***Petru Ungureanu*** (17 ani) - fratele lui Mircea - au atacat un tînăr din Tomești căruia i-au luat un lănțișor de aur de aproape 15 grame.

Cei doi puștani au dus „marfa“ la o casă de amanet din cartierul Nicolina și au încasat pe lănțișor peste un milion de lei. Polițiștii au recuperat în cele din urmă lănțișorul. Pe măsură ce adunau probe, polițiștii îi găbjeau pe băieți și îi aduceau, unul cîte unul, în fața procurorilor ieșeni cu propunerea de arestare preventivă. În prezent, grupul a fost anihilat, dar investigațiile continuă pentru a vedea dacă tinerii nu au la activ și alte lovituri. **(Ioan MILICĂ)**

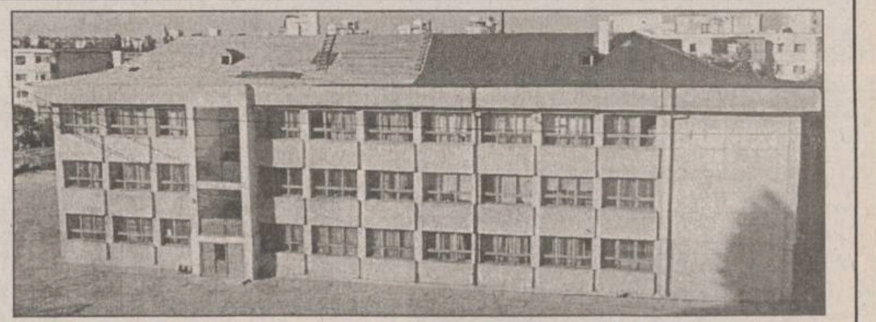

Ministerul Educației va cerceta „afacerea de tablă“ de la IȘJ

■ inspectorii MEN vor să dea de capătul celor 460 milioane de lei încasate de un angajat al Inspectoratului Școlar

Corpul de Control al Ministerului Educației Naționale va ancheta cazul afacerii cu tablă de o jumătate de miliard de lei derulată pe banii publici, în care a fost implicat un angajat al Inspectoratului Școlar Județean (ISJ). ***„După relatarea cazului în «Monitorul», Corpul de Control s-a sesizat, iar în zilele următoare va trimite o echipă la Inspectoratul Școlar“,*** ne-a declarat ieri, telefonic, ***Mircea Mureșan***, purtătorul de cuvînt al MEN. Inspectorii Corpului de Control al ministerului și procurorii Parchetului de pe lîngă Tribunalul Iași vor încerca să dea de capătul unei controversate afaceri în care s-au cheltuit 460 milioane de lei din banii publici, în care rolurile principale au fost jucate de inginerul ***Dan Pavel*** de la ISJ - administrator al firmei SC „Trimad Sercom“ SRL - și de Constantin Asofiei, fost contabil la Școala nr. 23. Cei doi s-au ales cu un dosar penal întocmit la sesizarea Camerei de Conturi Iași, fiind suspectați de a fi prejudiciat bugetul de stat cu aproape jumătate de miliard de lei și de a-și fi depășit atribuțiile de serviciu. Afacerea în care au fost implicați cei doi a intrat în atenția autorităților după un control financiar contabil efectuat la Școala nr. 23 „Titu Maiorescu“, care în calitate de centru bugetar a coordonat lucrările de acoperire cu tablă a șarpantei de la Școala nr. 36 „Vasile Conta“. Conducerea Școlii nr. 23 a preferat să cumpere tabla de la firma administrată de angajatul ISJ, Dan Pavel, în ciuda faptului că avea contract de antrepriză cu Trustul Construcții 1 care ar fi putut furniza materialele, fiind specializat în astfel de lucrări. Astfel, pentru 1438 de mp de tablă „Borga“ - cantitate care s-a dovedit de altfel insuficientă pentru acoperirea școlii - contabilul șef al Școlii nr. 23, ***C. Asofiei,*** i-a plătit fără nici o ezitare lui Pavel 460 milioane lei, fără ca în prealabil să se fi făcut o recepție de primire și fără ca dirigintele de șantier desemnat de ISJ, ***Laura Polcovnicu,*** să fi semnat devizele de plată. După ce Camera de Conturi a constatat toate acestea, Dan Pavel a intrat în concediu medical și, în urmă cu două zile, a demisionat de la ISJ. La rîndul său, Asofiei s-a transferat la un alt loc de muncă. **(Emilia CHISCOP)**

Monitorul Monden

GÎNDITORUL MONDEN

Cîntec

Fluturele se muncea,
Scopt, să-şi mişte aripa
În răşina aerului.
S-a-nchis uşa raiului.
Pe pămînt rămîne-vom,
Fără şarpe, fără pom,
Eu trîndav, tu-n carnea macră
Plină de-o mlaştină sacră,
Ci doar cu-al soarelui fruct
De-amurg în raze reci rupt...

Emil BRUMARU

Dragoste la 8.484 de metri

■ *Irina Păcurariu, realizatoarea de emisiuni de la TVR Iaşi, este însărcinată în 7 luni* ■ *tatăl copilului şi viitorul soţ al Irinei este alpinistul Ticu Lăcătuşu, cu care jurnalista de la TVR Iaşi a fost în Himalaya, realizînd unul din cele mai inedite filme de televiziune româneşti* ■

Anul 2000 a fost şi este unul dintre cei mai buni ani pentru Irina Păcurariu. Trei evenimente importante - şi în egală măsură fericite - îi vor schimba viaţa cunoscutei realizatoare de emisiuni de la TVR Iaşi. Ea este proaspăt cîştigătoare a premiului pentru reportaj la Galele APTR, peste două luni va fi mămică, iar din toamnă va fi soţia alpinistului Ticu Lăcătuşu. Cu toată această „aglomeraţie" de veşti bune, Irina îşi păstrează picioarele pe pămînt, merge zi de zi la studio şi nu are încă de gînd să-şi ia concediu prenatal.

Deja are pregătit un subiect pentru un nou premiu de televiziune

Ieseanca ***Irina Păcurariu*** a devenit o abonată constantă la premiile Galelor APTR. Ea a adunat în vitrina personală nu mai puţin de cinci trofee APTR, dintre care trei i-au fost acordate pentru reportaj, unul pentru film documentar şi un Mare Premiu - cu toată echipa de la TVR Iaşi. Reportajul care a cîştigat anul acesta a fost realizat împreună cu ***Cristina Hermezin***, fiind lucrat timp de aproape un an de zile. ***„La prima vedere părea o idee destul de banală - o poveste despre comunitatea evreilor din Iaşi. Am reuşit însă să găsim - absolut întîmplător - unul dintre evreii bătrîni care s-a întors în Iaşi şi am vorbit şi cu un tînăr evreu care vrea să emigreze în Israel"***, a povestit Irina.

Ea nu are de gînd să lase prea multe şanse concurenţilor nici anul viitor, avînd pregătit un subiect foarte bun. ***„Se spune că dacă ajungi să cîştigi de mai multe ori un premiu nu mai ai aceeaşi bucurie. Pe de altă parte, dacă nu participi la competiţie rămîi cu o dezamăgire destul de amară. Vreau să încep să lucrez la un film documentar despre viaţa şerpaşilor din Himalaya. Aveam mai demult pregătite imaginile, dar nu m-am apucat încă de lucru"***, a adăugat Irina.

„Nu e greu să te împrieteneşti cu Ticu"

Viaţa personală este plină de satisfacţii. Peste două luni Irina va deveni mămică, iar în toamnă familia se va întregi şi cu un soţ - şi totodată tătic. Alesul inimii sale este ***Ticu Lăcătuşu***, românul care a escaladat cei mai înalţi munţi de pe glob.

„Nici nu este prea greu să nu te împrieteneşti cu Ticu, mai ales că îl vedeam de multe ori pe culoarele studioului", a spus realizatoarea de emisiuni de la TVR Iaşi. Fiecare dintre cei doi încearcă - şi reuşesc aproape întotdeauna - să realizeze ce-şi pun în minte: dacă Ticu nu s-a lăsat pînă cînd nu a reuşit să urce pe Himalaya, Irina nu renunţă la pasiunea sa - reportajele TV - pînă cu cîteva zile înainte de naştere.

„Am fost pînă acum foarte bine îngrijită de doctoriţa Otilia Casian de la Maternitatea «Cuza-Vodă». Am avut şi eu curiozitatea să văd ce va fi: fetiţă sau băieţel. Am zis pînă la urmă să lăsăm curiozitatea pentru cînd va fi să se nască", a adăugat Irina. Ea ţine morţiş ca nunta să fie cît mai restrînsă, dorind să invite numai rudele şi prietenii. Entuziastă cum este ea cunoscută, este greu de crezut că va avea răbdarea de a sta prea mult departe de platourile de filmare.

„Nu cred că voi avea inima să stau prea mult departe de studioul de filmare. Sper să iasă totul bine şi toată lumea să fie fericită", a încheiat Irina. **(A.M.)**

Foto: Irinei îi plac înălţimile. Pe lîngă Himalaya, nimic nu se compară cu o stînă din Munţii Moldovei

Viaţa e mai bună ca filmul

■ *la banchetul final care a pus punct Memorialului Haşoti, de la Constanţa, foştii fotbalişti ieşeni au făcut cură de whisky*

„La Murfatlar, la Murfatlar, vinul se bea din pahar..." plîngea la banchetul final al turneul de old-boys „Memorialul Emanoil Haşoti" taraful dobrogean de la punctul turistic ***„Vie, vin Murfatlar"***, îndemnîndu-i pe foştii fotbalişti să facă cunoştinţă cu vinurile existente pe masă, certificate cu medalii la concursurile internaţionale de la Barcelona, Bruxelles, Yalta, Ljubljana, New York, Viena etc.

Asociatia Old-boys Constanta a fost organizatorul memorialului la care au participat, alături de FC Braşov, Farul şi Portul Constanta, fostele glorii ale Politehnicii Iaşi.

Dacă în teren s-a impus Farul, care a cîştigat memorialul, învingînd în finală pe FC Braşov, repriza a treia, cum a fost intitulată petrecerea de la Murfatlar, a fost dominată clar de Red Label Johnnie Walker - whisky necontrafăcut, ce a cîştigat disputa cu mai puţin savurata bere Stella Artois, dar şi cu vodca St. Petersburg. De fapt, Johnnie Walker nu a lipsit nici de la prînzul pescăresc de a doua zi, gazdă fiind terasa Vraja Mării, situată la nici 10 metri de apă, chiar la intrarea în portul Constanta.

Momentul liric nu a fost însă la Vraja Mării şi nici la Murfatlar, ci puţin mai devreme, la stadion, unde ***Petre Comăniţă***, secund pe vremea regretatului Haşoti, şi-a prezentat omagiile în versuri: ***„....Îi văd pe Funda, Gache şi Buduru, pe Mustafa, pe Petcu şi Marius Tufan, Pe stoperul Antonescu, pe Iovănescu şi cum loveşte mingea Peniu, golgeter în acel an"***.

A fost o organizare perfectă pentru care, după cum ne-a spus ***Paul Peniu***, preşedintele Asociaţiei Old-boys Constanta, s-au cheltuit aproximativ 50 de milioane de lei.

„Am anunţat ce vrem să facem şi, pentru că avem credibilitate, am fost ajutaţi de cei ce iubesc fotbalul", a spus cu simplitate Constantin Gache, vicepresedintele asociaţiei.

„Totul a fost perfect, de la masă, cazare şi buna dispoziţie. Gazdele ne-au spus că am fost cea mai bună echipă a turneului, dar că Farul trebuia să cîştige. Ne-au sugerat să facem şi noi la fel la Iaşi", a concluzionat ***Mihai Dănilă***, golgeterul lui Poli de acum 20 de ani. **(Leonard CANANĂU)**

Ultima verificare înaintea turneului de pe Litoral a foştilor fotbalişti ai Politehnicii s-a desfăşurat în Polivalenta ieşeană, adversari fiind arbitrii localnici

O lună vom bea fotbal şi bere

■ *cîrciumarii şi-au adus televizoarele de acasă şi le-au pus pe terase: să bată România*

Pînă la începerea Campionatului European de Fotbal a mai rămas doar o singură zi. Timp de aproape o lună se va mînca fotbal pe pîine, iar toate discuţiile vor fi monopolizate de şansele echipelor participante de a răzbi spre marea finală. La mii de kilometri distanţă de locul de desfăşurare a meciurilor, un oraş se pregăteşte să urmărească cum se cuvine acest eveniment. Fie că este vorba de o crîşmă amărîtă într-un cartier mărginaş al Iaşului, sau de terasele din centru, toate vor avea cel puţin un televizor. Mirosind vremurile bune, patronii de restaurante şi terase vor scoate la aer televizoarele, mai mari sau mai mici, dar la fel de urmărite de suporterii pătimaşi. Cîteva scurte popasuri la cîteva terase din oraş sînt edificatoare pentru febrîlitatea cu care se fac ultimele pregătiri pentru începerea Campionatului European.

Terasa ***„Joker"*** de lîngă parcarea din spatele Primăriei va pune la dispoziţia împătimiţilor de fotbal două televizoare. Cei care vor dori să sărbătorească o victorie a echipei României vor avea la dispoziţie destulă şampanie, putînd alege şampania pe măsura bucuriei lor: între 70.000 de lei şi 500.000 de lei sticla.

La rîndul său, terasa ***„Corso"*** de pe „Lăpuşneanu" îşi va aşepta clienţii cu cîteva televizoare şi o promisiune de a vedea meciurile pe un ecran gigantic. ***„Am avut acum cîteva zile surpriza să vedem că proiectorul nu mergea. L-am trimis la Bucureşti şi sperăm să-l repare în timp util"***, ne-a spus unul dintre patronii localului. Nu va fi nevoie de rezervare, este însă indicat să ajungeţi ceva mai devreme pentru a nu risca să urmăriţi o transmisiune radiofonică. Pentru cei cu gîturile mai însetate trebuie spus că vor avea de ales între mai multe sortimente de bere, la preţuri diferite, cea mai ieftină costînd în jur de 8.000 lei.

Se poate spune, cu destulă siguranţă, că toate terasele din campuşul studenţesc „Tudor Vladimirescu" vor geme de spectatori la meciurile Campionatului European. În faţa Căminului T17, la terasa ***„Corneliu"***, spectatorii vor avea de ales între a vedea meciurile în aer liber sau în restaurant. Este însă cert că cele două televizoare vor fi privite mai abitir decît sticlele de bere de pe masă, ce pot fi cumpărate la un preţ minim de 7.000 de lei sticla. Victoria va putea fi sărbătorită cu şampanie: preţul bucuriei variind între 40.000 lei şi 80.000 lei.

În faţa Căminului T13, la terasa ***„Bistro T13"***, telespectatorii vor avea parte de mai multe surprize.

„Sîntem în tratative avansate cu mai multe firme - una care vinde bere, una ce vinde ţigări şi una ce comercializează sucuri - pentru a oferi preţuri promoţionale pe perioada meciurilor de fotbal. Tot ce pot să spun e că preţurile vor fi mai mici decît acum", ne-a spus ***Victoria Drăghici***, unul dintre administratorii localului.

Acest lucru nu poate decît să-i bucure pe spectatori, avînd în vedere că preţul actual al unei halbe este de 6.000 lei. În sfîrşit, în spatele Căminului T14, terasa barului ***„OK"*** a căpătat în ultima vreme mai multe mese, tocmai pentru a putea primi mai mulţi ***„mîncători de fotbal"***. Aceştia vor putea urmări meciurile pe un televizor cu diagonala apreciabilă şi vor putea bea o bere la un preţ de 6.000 de lei halba. **(A.M.)**

Peste două zile, această terasă va fi plină ochi

Societatea Comercială DOSOFTEI SA

vinde urgent

FURGON AUTOUTILITARĂ

Cab. - AV. 2 + 1 uşi — Sarcina - 7 tone

Marca - Roman — Culoare - maro+gri

Preţul este negociabil.

Relaţii suplimentare la tel.032-137060, 132594; sau la sediul unităţii din str. Sf. Lazăr nr. 24, Iaşi.

ATLASSIB

LINIE DE AUTOCAR INTERNATIONALA

ZILNIC DIN ROMÂNIA SPRE:

GERMANIA, FRANTA, ITALIA, AUSTRIA, SUEDIA, UNGARIA, IUGOSLAVIA

IASI tel./fax:032/213491

e-mail: atlassib.iasi@mail.dntis.ro

ATENŢIE!! Astenia vine odată cu primăvara şi ţine tot anul

Se combate optim cu

Optima Forte

o viaţă plină de energie

29 de vitamine şi minerale plus betacaroten

1 tabletă pe zi

Se recomandă persoanelor active fizic şi intelectual, celor care lucrează în mediu cu noxe; fumătorilor. Previne apariţia cancerului, aterosclerozei, tulburărilor coronariene, întârzie procesul natural de îmbătrânire, combate stresul şi neurastenia. *Optima Forte* este prezentă în toate farmaciile la preţul de numai 65.000 lei.

Se eliberează fără prescripţia medicului

SANITAL

Iaşi, Armeană 20

tel./fax 032/211 124

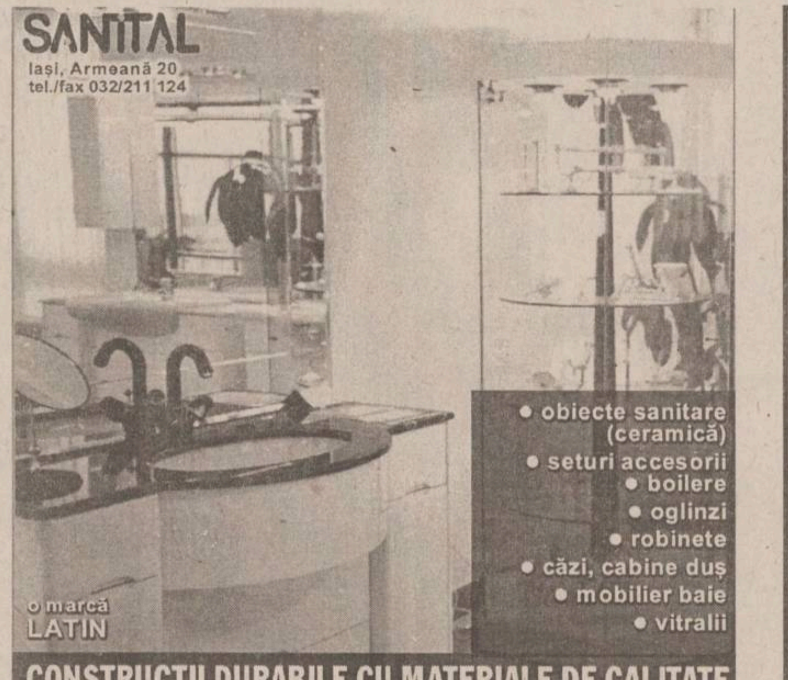

• obiecte sanitare (ceramică)
• seturi accesorii
• boilere
• oglinzi
• robinete
• căzi, cabine duş
• mobilier baie
• vitralii

o marcă LATIN

CONSTRUCŢII DURABILE CU MATERIALE DE CALITATE

Ca urmare a dezvoltării pieţei produselor **Sharp** în România conducerea companiei japoneze şi-a manifestat interesul de a vizita ţara noastră. Astfel, au fost prezenţi la Bucureşti pe data de 06.06.2000 Sales & Marketing Manager - KUBO (Japonia), Strategic Manager - SAWADA (Japonia), Bussiness Planning Administration Manager - TOSHIO KAMATA (Austria) si KAZARI - Preşedintele Sharp Austria.

Întîlnirea acestei delegaţii cu reprezentanţii **Sharp** din România şi cu presa a avut loc la Casa Vernescu într-o atmosferă tipic românească. Conducerea **Sharrom** a fost felicitată de boss-ii japonezi, care speră ca vînzările din România să se ridice la nivelul celor din Austria. Ei le-au promis angajaţilor care vor vinde un număr record de aparate de aer condiţionat o excursie nu în Japonia, ci la vecina lor Thailanda.

SC DISTRIGAZ NORD SA TÎRGU MUREŞ
- SUCURSALA IAŞI -

Avînd în vedere lucrările de reparaţii capitale pe care Sucursala de Transport Gaze Mediaş - Regionala Bacău le execută la conducta de transport gaze naturale Gherăieşti - Spătărăşti, informăm consumatorii de gaze situaţi în localităţile PAŞCANI, MIROSLOVEŞTI, VERŞENI, CIOHORĂNI, MOŢCA că în ziua de sîmbătă, 10.06.2000, între orele 8.00 - 16.00 va fi SISTATĂ FURNIZAREA GAZELOR NATURALE.

Rugăm consumatorii să ia toate măsurile necesare privind siguranţa în exploatare a instalaţiilor proprii, asigurîndu-se supravegherea permanentă a receptorilor, cu menţinerea robinetelor de siguranţă şi manevră pe poziţia "închis" în perioada sus menţionată şi a acordîndu-se o atenţie sporită funcţionării instalaţiilor în momentul reluării furnizării gazelor precum şi ulterior acestuia.

Pentru probleme deosebite se va anunţa Dispeceratul de Gaze Paşcani la telefon 928 sau 763.970.

REGIA AUTONOMĂ DE TRANSPORT ÎN COMUN IAŞI
EXTRAS DIN EVIDENŢELE COMPARTIMENTULUI CONTROLORI BILETE

Călători depistaţi în zilele de **5, 6.06.2000** călătorind în mijloacele de transport în comun fără legitimaţie de călătorie

Numele şi prenumele — Domiciliul

1. Răducanu Andrei Ştefan, str. Vasile Lupu nr. 89, bl. V2, sc. B, et. 4, ap. 4
2. Răuţu Ioana, şos. Păcurari nr. 132
3. Saucic Vasile, str. Simion Bărnuţiu nr. 31
4. Plop Maria Monica, str. Mircea cel Bătrîn nr. 20, bl. T1, sc. E, et. 3, ap. 2
5. Moraru Aurel, str. Roman Vodă nr. 13, bl. J2 bis, sc. B, parter, ap. 2
6. Antohi Gabriel, str. Proletari nr. 52, bl. A7, sc. A, et. 3, ap. 13
7. Ciunea Liviu, str. Mircea cel Bătrîn nr. 20, bl. T1, sc. E, et. 2, ap. 2
8. Selariu Gheorghe, str. N. Iorga nr. 26A
9. Dolhascu Elena Claudia, str. Prof. I. Simionescu nr. 8, bl. D2, et. 3, ap. 3
10. Presescu Petru, str. N. Iorga nr. 11
11. Faron Irinel, Aleea Plăieşilor nr. 3, bl. V2, sc. A, et. 1, ap. 4
12. Leonte Vasilică Liviu, str. Prof. I. Simionescu nr. 38, bl. Z1, et. 3, ap. 11
13. Bicu Adrian, str. Manciuc nr. 5, bl. P4, tr. II, et. 2, ap. 10
14. Covasa Oana Livia, Aleea Columnei nr. 4, bl. N2, parter, ap. 2
15. Strugaru Dan, bdul Primăverii nr. 24B, bl. A2, sc. A, et. 3, ap. 15
16. Dimitriu Dragoş, str. Albineţ nr. 3
17. Vîrlan Ştefan, str. Grădinari nr. 37, bl. L41-42, sc. A 41, et. 4, ap. 19
18. Tomiţa Ioan, bdul Dacia nr. 22, bl. SC2, et. 1, ap. 4
19. Bostan Nicolae, str. Dacia nr. 2, bl. D1-2, sc. B, et. 3, ap. 14
20. Creasnuţă Ioan, Tomeşti, bl. 26, sc. B, et. 2, ap. 11
21. Boghean Lucian Dumitru, str. Silvestru nr. 13, bl. E, sc. A, et. 1, ap. 8
22. Cătinescu Lăcrămioara, str. Strămoşilor nr. 25, bl. DF12, et. 2, ap. 8
23. Crivina Andrei Nicolae, Aleea T. Neculai nr. 75, bl. 972, sc. C, et. 2, ap. 11
24. Pricop Iulia Loredana, str. Clopotari nr. 46, bl. 674, sc. B, et. 1, ap. 4
25. Corduneanu Vlăduţ, str. Primăverii nr. 19, bl. D2, sc. A, et. 4, ap. 20
26. Barta Ferenc Ioan, bdul Ilie Pintilie nr. 45, bl. B11, tr. 1, sc. A, parter, ap. 1
27. Zbarcea Gabriela, str. Nouă nr. 10
28. Mănăstireanu Ciprian, str. Toma Cozma nr. 75, bl. 573, sc. D, et. 1, ap. 2
29. Bărbărie Radu Adrian, str. Păcurari nr. 123, bl. 602, sc. B, et. 8, ap. 2
30. Luntraru Oana Paula, şos. Moara de Foc nr. 7, bl. 596, sc. A, ap. 1
31. Roşca Severin Tiberiu, str. Muşatini nr. 21, bl. T2, sc. A, et. 4, ap. 2
32. Laiu Daniela Petronela, str. Sarmisegetusa 2A, bl. D1-3, sc. C, et. 8, ap. 34
33. Leahu Ioachim Petru, str. E. Racoviţă nr. 18
34. Iurea Ioan Iulian, Aleea Păcurari nr. 12B, bl. T3, et. 9, ap. 48
35. Cocea Dinu, şos. Nicolina nr. 86, bl. 999B, et. 2, ap. 8
36. Pintilie Cristian Petronel, bdul Ţuţora nr. 8, bl. B2, sc. C, et. 3, ap. 15
37. Florea Dumitru, str. Mircea cel Bătrîn nr. 4, bl. B2, sc. A, et. 7, ap. 35
38. Picioroaga Cătălin, str. Luca Arbore nr. 2, bl. 517, sc. A, et. 3, ap. 14
39. Dodu Bogdan Cristian, Aleea Ştefan Procopiu nr. 6, bl. Q8, sc. A, et. 3, ap. 1
40. Chelaru Eugen Ioan, str. Butnari nr. 1, bl. A2, sc. B, et. 2, ap. 11
41. Dascălu Romeo, str. Prof. I. Inculeţ nr. 4, bl. 934, sc. B, et. 4, ap. 17
42. Nicorici Petronela, str. Nicolau nr. 13, bl. 574, sc. A, et. 3, ap. 13
43. Lazăr Cristi Constantin, bdul Mircea cel Bătrîn 6, bl.1205, sc. B, parter, ap. 3
44. Scînteianu Marius Constantin, Calea Gălăţii nr. 26, bl. E2A, sc. B, et. 1, ap. 4
45. Cibicenco Aurel, stradela Grădinari nr. 19, bl. B5, sc. D, et. 4, ap. 2
46. Talmaciu Victor, bdul Ştefan cel Mare şi Sfînt nr. 20
47 Nicolae Ioan Jenică, str. Sf. Andrei nr. 34
48. Moisi Valentin, str. Grădinari nr. 6, bl. A4-5, sc. B, ap. 2
49. Macovei Ioan, şos. Păcurari nr. 32, bl. 555, sc. B, et. 2, ap. 5
50. Pascarache George Corneliu, str. Arcu nr. 85, bl. CL13, et. 5, ap. 19

ȘTIRI ECONOMICE

Inflația a scăzut la 1,8%

Rata inflației în luna mai a fost de 1,8%, în scădere semnificativă față de luna aprilie, cînd a urcat la 4,8%, iar cumulat pe primele cinci luni ale anului inflația a fost de 15,7%, informează Comisia Națională pentru Statistică. Scăderea inflației intervine pe fondul frînării creșterii prețurilor la mărfurile alimentare și a celor nealimentare, produsele din aceste categorii scumpindu-se cu numai 1,9%, ca și al menținerii tarifelor la servicii într-un relativ echilibru, acestea majorîndu-se în luna mai cu 1,5%, față de 8,9% în aprilie. Creșteri semnificative ale prețurilor s-au înregistrat la cartofi, cu 6,5%, la carne de pasăre, cu 6,2%, la citrice și alte fructe meridionale, cu 5,8%, la fasole boabe și alte leguminoase, cu 3,5%, precum și la ouă, cu 3,4%. Comparativ cu luna similară din 1999, rata inflației în mai 2000 a fost de 44%. Rata medie lunară a inflației în primele cinci luni ale anului este de 3%.

20% din angajații de la Finanțe trebuie să-și caute de lucru

Luni, la Direcția de Finanțe se va definitiva lista celor care vor fi disponibilizați în perioada imediat următoare. Dintr-un efectiv de 770 de angajati, cîți numără la această oră această instituție, în jur de 145 vor fi nevoiți să-și găsească locuri de muncă sau, dacă vor dori, vor intra în șomaj. Aceste reduceri sînt de fapt consecința grevei făcută în primăvară de finanțiști, prin care cereau mărirea salariului. Acestea au fost aprobate doar cu o singură condiție: reducerea cu cel puțin 20% a numărului de angajați subordonați Ministerului de Finanțe. Nu vor fi comasate sau desființate servicii din cadrul DGFPCS, ci doar vor fi mărite atribuțiile salariaților care vor rămîne. ***„S-a studiat dosarul fiecărui angajat, iar criteriile ce au stat la baza alegerii persoanelor care nu ne vor mai fi colegi au fost profesionalismul și seriozitatea de care au dat dovadă“,*** a spus purtătoarea de cuvînt a acestei instituții, *Maria Țăran*. **(Ana PRODAN)**

Ultimatum pentru Banca Internațională a Religiilor

■ BNR va cere falimentul BIR, dacă Jaquila nu vine cu banii în zece zile ■ ieri, în București, zeci de deponenți s-au strîns la sediile BIR și BNR ■ conducerea BIR susține că englezii de la Jaquila Group vor vira 20 de milioane de dolari ■

Banca Natională a României (BNR) va cere declararea stării de faliment la Banca Internațională a Religiilor (BIR), dacă Jaquila Group nu va depune aportul de capital, în termen de zece zile lucrătoare, la o bancă românească, a declarat presei *Mugur Ștef*, purtătorul de cuvînt al BNR, după întîlnirea de ieri cu o delegatie a deponentilor la BIR.

„Banca Națională a României urmărește modul în care se desfășoară negocierile între Banca Internațională a Religiilor și grupul britanic Jaquila și își rezervă dreptul ca, dacă în termen de zece zile lucrătoare, Jaquila nu va depune într-o bancă românească cele 20 de milioane de dolari aport la capitalul social al BIR, să ceară instanței constatarea încetării de plăți și soluționarea stării în care se află banca pe cale legală, ceea ce înseamnă declararea stării de faliment a instituției bancare“, a spus Ștet. Purtătorul de cuvînt a adăugat că, în cazul în care va fi declarat falimentul, deponenții își vor primi banii înapoi din Fondul de Garantare, în limita plafonului de 54 milioane lei.

Conducerea BNR s-a trezit asaltată ieri de deponenții de la BIR

Cîteva zeci de depunători de la BIR s-au adunat, ieri, în jurul orei 11.00, pe scările de la intrarea în sediul BNR, din strada Doamnei, solicitînd ca membrii conducerii băncii centrale să îi lămurească despre situația exactă a BIR și modul în care aceștia își pot recupera banii.

Cei cinci membri ai delegatiei care s-au întîlnit cu reprezentanții BNR au declarat că, procedura de declarare a falimentului presupune faptul că restituirea banilor depuși la BIR se va face după cel puțin o lună.

Directorul Trezoreriei BIR, *Florentin Pîrlog*, a declarat deponentilor veniti de la sediul BNR că, începînd de luni, banca va începe să facă plăti, clienții putînd să-și recupereze o parte din dobînzi, în funcție de încasări. Plățile se vor efectua potrivit numerelor de ordine eliberate de sucursala București, urmînd ca luni să fie plătite dobînzile pentru numerele de ordine de la 1 la 50, marti pentru numerele de ordine de la 51 la 100, miercuri de la 101 la 150, joi de la 151 la 200, vineri de la 201 la 250.

Pîrlog a mai spus că, în momentul în care grupul Jaquila va depune banii, clienții băncii nu vor mai avea motive să-și retragă depunerile, deoarece banca se va redresa.

La primele ore ale zilei de ieri, aproape o sută de deponenti la BIR au ocupat zona din fata sediului central al băncii, situat în piața Unirii, iar pentru cîteva minute au blocat circulația rutieră în zonă, dar au fost îndepărtati de jandarmi. În jurul orei 13,30, cîteva zeci de clienti continuau să se afle în fata sediului central al băncii, solicitînd conducerii institutiei garantii ferme că, începînd de luni, vor putea primi dobînzile, partial. BIR a fost pusă de BNR sub supraveghere specială deoarece nu mai putea asigura efectuarea plătilor curente. ■

FNI, o fraudă programată

■ aceasta este concluzia comisiei de anchetă

Comisia de anchetă a cazului FNI a constatat, din actiunile preliminare întreprinse, că, în acest caz, este vorba despre o fraudă programată, controlată chiar din interiorul fondului, a declarat ieri purtătorul de cuvînt a Guvernului, ***Gabriela Vrânceanu-Firea.***

Ea a arătat că în contractul de societate civilă se prevede faptul că membrii Consiliului de Încredere au autoritatea și obligatia să revadă periodic rapoartele tranzactiilor efectuate în numele fondului, să cerceteze orice încălcare de reguli descoperită și să actioneze în judecată societatea de administrare, să revizuiască registrele și însemnările societății de administrare care privesc operatiunile fondului. ***„Aceste lucruri nu s-au întîmplat și, din această cauză, refacerea evidențelor contabile este îngreunată, pentru că sistemul a fost supravegheat pînă în ultima clipă de persoane care au avut acces pemanent la schema FNI și care au profitat pînă în ultimul moment de aceasta“,*** a spus Firea.

Din data de 6 iunie a.c., printr-o ordonanță a Parchetului Curtii Supreme de Justiție au fost blocate coturile învinuitilor ***Maria Vlas, Gavril Bătrân, Ștefan Boboc, Ion Diță, Mihaela Sima*** și ***Camenco Petrovici.*** De asemenea, au fost confiscate bunuri în valoare totală de 1,2 miliarde de lei de la Boboc, Bătrîn, Andrei, Dită și Sima, iar de la Petrovici bunuri în valoare de peste 600 de milioane de lei.

Securitatea era prezentă la vîrful FNI

Surse guvernamentale au declarat că premierul Mugur Isărescu a aflat, pe căi oficiale, faptul că din cei 40 de președinti din filiale județene FNI, 36 sînt foști ofițeri de securitate, doi sînt foști membri ai MApN, iar ceilalti doi sînt foștri membri ai Ministerului de Interne. Gabriela Vrînceanu-Firea a arătat că nimeni nu a semnalat că în prospectul fondului, aprobat de către CNVM, se spune că investitiile în fonduri nu sînt depozite bancare, iar băncile, în calitatea lor de actionar al societătii de administrare a investițiilor, nu oferă nici o garantie investitorilor. Totodată, fondurile comportă nu numai avantaje specifice, dar și riscurile nerealizării obiectivului, inclusiv al unor pierderi pentru investitori, veniturile atrase fiind, de regulă, proporționale cu riscul.

„Ingineria“ financiară a fost organizată de specialiști în domeniu

Afacerea FNI-SOV Invest este o megaescrocherie de mari proportii, initiată și organizată de oameni cu o instruire remarcabilă în domeniu, atît la nivel central, cît și local, a declarat, ieri, într-o conferintă de presă, ***colonelul Dumitru Strava***, șeful Directiei Politiei Economico-Financiare din IGP.

Potrivit lui Strava, investigatorii au încheiat o primă etapă a verificărilor privind situatia sumelor investite și a recuperării unitătilor de fond de la înființarea Fondului National de Investitii și pînă în prezent, urmînd ca datele obținute să fie confruntate cu cele oferite ulterior de investitori.

Anchetatorii au constatat că există 313.898 de carnete de investitor distribuite, iar suma initial depusă a fost de 2.957 de miliarde de lei. Depunerile ulterioare au fost de peste 4.612 de miliarde de lei, rezultînd un total al depunerilor de peste 7.570 de miliarde de lei, iar cresterea calculată după metodele lor se ridică la peste 6.263 de miliarde de lei. În acestă formă, totalul depunerilor, a drepturilor cetătenilor, plus creșterea calculată însumează peste 13.834 de miliarde de lei. De asemenea, s-au făcut restituri de peste 5.752 de miliarde de lei, soldul final în evidentele Fondului fiind de peste 77 de milioane de unităti de fond, în valoare de peste 8.322 de miliarde de lei.

Se pot depune plîngeri și la Prefectură

Prefectul ***Florin Vitan*** a fost chemat la apel de ministrul Funcției publice, Vlad Rosca. Ieri, a avut loc o întîlnire a tuturor prefectilor cu ***Vlad Roșca***. Scopul întîlnirii a fost organizarea unor birouri speciale la prefecturile de judet, unde investitorii vor depune declarații privind sumele depuse și data încheierii contractelor la FNI. Vor fi tipărite formulare speciale, urmînd ca fiecare investitor să treacă pe la aceste birouri speciale de la Prefectură pentru a le completa. Totodată, declarațiile depuse deja la Poliție vor fi preluate de Prefecturi. ***„Prefectul a primit seara tîrziu apelul să vină la București. Eu am aflat dimineață că a plecat. Știu că va primi ordine pentru a rezolva problema investitorilor FNI și că se va întoarce cu niște formulare pe care le vor completa aceștia“,*** a spus ***Lucian Dîrdală***, consilierul prefectului. Astăzi va începe procedura de completare a formularelor care se va încheia miercurea viitoare, cînd se vor centraliza toate datele la nivelul țării si se vor cunoaște cu exactitate sumele depuse și pagubele înregistrate. **(M.O.)**

Sever Mureșan nu mai este acționar majoritar la „Paniro“

■ actualul director al fabricii de pîine a cumpărat de la SM Invest 27% din acțiuni

Celebrul *Sever Mureșanu*, „domiciliat“ actualmente după gratii în Elvetia, nu mai este actionat majoritar la „Paniro“. La începutul acestei luni, Dănuț Cacianov a reușit să cumpere 27% din actiunile detinute de holdingul SM Invest din Cluj, al cărui unic actionar este încă Muresan. În acest fel, structura actionariatului la firma ieșeană este acum următoarea: „Pati Expres“ (al cărui unic acționar este tot Cacianov) 43%, *Dănuț Cacianov* ca persoană fizică 27% și SM Invest 30%, pe care ieșeanul este hotărît să le cumpere cînd va avea bani. Prețul plătit de actualul actionar majoritar pentru achiziționarea poziției de control a fost de 200 milioane de lei. ***„Încerc de mult să cumpăr aceste acțiuni. Eu mă aflam la Iași, iar acționarii majoritari la Cluj. Pentru orice decizie mai importantă trebuia aprobarea Consiliului de Administrație, condus acum de vicepreședinte, în lipsa lui Mureșan. Asta însemna deplasări lunare sau chiar mai dese la Cluj și efort pentru a-mi impune punctul de vedere. Nu întotdeauna eram înteles, deoarece mediul economic din Cluj este cu totul altul“***, a declarat directorul general de la „Paniro“. Începută inițial cu o gogoserie, în 1993 societatea „Pati Expres“, în dorința de a se extinde, a cumpărat un mic spațiu în Dacia. A urmat asocierea cu holdingul SM Invest, care cu un aport de 90 milioane de lei la vremea aceea, în special în utilaje moderne pentru fabricarea de pîine, a ajuns să detină 57% din afacere. Totul a mers ca pe roate pînă cînd au apărut problemele de la Banca Dacia Felix la care era actionar și Mureșan. După arestarea acestuia, conducerea SM Invest a fost luată de vicepreședintele Consiliului de Administrație, iar procesul decizional a devenit și mai greoi. ***„Eu vedeam altfel decît ei managementul“,*** a adăugat Cacianov. În plus, bancherii deveneau foarte atenți cînd constatau cine era acționarul majoritar. Singurul lucru care i-a putut convinge să dea credite pentru „Paniro“ a fost bonitatea firmei și faptul că nu și-a întîrziat niciodată plățile. Directorul general recunoaște însă că a avut și avantaje destul de mari (mai ales atunci cînd se înregistrau crize de grîu), făcînd parte dintr-un holding atît de mare care are în proprietate companii de transport aerian și terestru, fabrici de cafea, societăți de export și o rețea de fabrici de pîine extinsă în foarte multe județe ale țării. Cu o cifră de afaceri lunară de 250 milioane de lei, „Paniro“ fabrică, cu cei 30 de angajați ai săi, cam 2 tone de pîine pe zi. Investiții de peste un miliard de lei, extinderea retelei proprii de magazine și diversificarea gamei de produse proprii ar fi cele mai importante planuri pe care și le face pentru acest an directorul general. **(Ana PRODAN)**

Oamenii care se zbat să le găsească altora un loc de muncă

Firmele de recrutare au apărut pe piata muncii în ultimii ani ca o alternativă profesionistă la clasicele metode de angajare bazate pe interviul clasic, anunturi în ziare sau chiar relatii și cunoștințe. Din ce în ce mai multe persoane și agenti economici apelează la serviciile acestor firme, multi oameni neînțelegînd însă că înscrierea în baza de date a unei astfel de firme reprezintă doar o șansă în plus în găsirea unui loc de muncă și nu garantează angajarea.

Cele mai căutate job-uri la ora actuală sînt cele care nu necesită o anumită specializare, cum ar fi agenti de vînzări, agenti de asigurări, agenti de publicitate, secretare. Dintre cei cu studii superioare cele mai mari șanse de angajare le au informaticienii, economiștii și inginerii.

Finantat cu sprijinul Fundatiei pentru o Societate Deschisă, Centrul de Informare Profesională, Orientare în Carieră și Plasament (CIPO) oferă studentilor și absolventilor posibilitatea obtinerii unui loc de muncă și consiliere în carieră. Taxa de înscriere în baza de date a CIPO este de 40.000 lei pentru absolventi, în timp ce studenții beneficiază de gratuitate. ***„Foarte multi dintre solicitanți se adresează Centrului în ultimul an sau după absolvire, cînd nu se poate face prea mult pentru pregătirea acestora pentru piața muncii“***, ne-a declarat ***Cristina Munteanu***, consilier în recrutare la CIPO. Centrul încearcă să consilieze studentii încă din primii ani de facultate prin antrenarea acestora în diferite programe, prin oferirea de informatii despre cerințele de pe piata muncii (programele de calculator solicitate, limbile străine cerute), despre întocmirea unui CV și a unei scrisori de intentie, prin pregătirea pentru participarea la un interviu. Marea majoritate a studentilor din afara Iașului își doresc să rămînă în oras și după terminarea studiilor: ***„90% din studenții din alt oraș trec Iașul pe primul loc în ordinea preferințelor pentru localitatea în care ar dori să lucreze“***, ne-a precizat doamna Munteanu. CIPO are înscriși 2400 de studenti și absolventi, actionînd în special în zona Moldovei.

Candidații la un post sînt triați mai întîi de firma de recrutare

Altă firmă din Iași care se ocupă cu recrutarea, consilierea și plasarea fortei de muncă este Info Consulting. Aceasta are înscrise în baza de date 2300 de persoane, din care 1500 cu studii superioare. ***„Drumul parcurs de o persoană de la înscriere și pînă la angajare este destul de lung“***, conform celor declarate de directorul ***Monica Savin***, analist de resurse umane. În functie de cerintele agentului economic care solicită angajarea, sînt extrase din baza de date cu ajutorul unui program de calculator toate persoanele care corespund cerintelor respective. Aceste persoane sînt chemate la un preinterviu cu un analist de resurse umane din cadrul firmei de recrutare. După acest preinterviu urmează o testare profesională tot la sediul firmei.

Consilierea pe care o acordă firmele de recrutare poate începe încă din primii ani de facultate

Ultima probă este examinarea psihologică a candidatilor, ce constă în sustinerea unor teste de inteligentă și de aptitudini orientate spre domeniul respectiv. După aceste probe sînt selectate 5-6 persoane care participă la interviul final de la sediul agentului economic. Decizia de angajare apartine exclusiv agentului economic. Firma oferă garanție timp de o lună pentru persoanele angajate, în cazul în care persoana angajată pleacă în prima lună firma obligîndu-se să trimită gratuit alte persoane pentru interviu. **(Constantin PAVEL)**

Case de marcat fiscale care pot fi cuplate la un calculator

Deși a trecut o lună de zile de la intrarea în vigoare a ordonanței privind regimul caselor de marcat fiscale, doar 20% din agenții economici ieseni și-au procurat „cutiile negre“ necesare activității lor. Mulți dintre ei fie nu știu de unde trebuie să și le procure, fie li se par prea scumpe sau nu sînt hotărîți ce tip de casă de marcat ar fi cea mai bună. ***„În primul rînd trebuie să aibă în vedere cît de fiabile sînt aceste aparate de marcat fiscale. De exemplu, noi am montat la magazinul «Central» case de marcat SAPEL echipate cu memorie fiscală și înainte de această ordonanță, în 1995, și ele funcționează și acum. Din 1998, aceleași case de marcat au fost integrate într-un sistem de gestiune bazat pe coduri de bare. A trebuit doar să le facem mici modificări pentru a se încadra în prevederile Ordonanței 28/1999“***, a explicat *Mircea Morariu*, director al firmei „Mora Electronics“, distribuitor al caselor de marcat SAPEL. Firma, care comercializează doar case de marcat de producție vestică (Italia), deține, la această dată, 20% din piața ieșeană. Aceste case de marcat costă sub 400 de dolari și pot fi cuplate cu un calculator pe care se ține baza de date cu produsele care se comercializează în magazinul respectiv. Datorită performanțelor tehnice aceste aparate permit accesarea on-line a unei baze de date din calculator sau a unei baze de date proprii a casei de marcat putînd rezolva și problema specifică activității farmaciilor, care sînt obligate să țină o evidență contabilă cantitativ-valorică (condiție impusă pentru decontarea medicamentelor compensate). ***„Ne ocupăm de service încă din 1993, avem dotare corespunzătoare și specialiști instruiți și pentru acest lucru. Pentru modificările care se fac caselor vechi existente în magazine, sîntem singurii acreditați de SAPEL București. În Iași, am făcut modificări la peste 150 de aparate“***, a explicat directorul „Mora Electronics“. **(A.C.)**

Comunicat de presă

Ca urmare a declarațiilor făcute de dl colonel Dumitru Stravra și de domnul general de divizie Nicolae Berechet privind implicarea mea în două cauze, consider că pentru buna informare a opiniei publice trebuie precizat:

1. Afirmatia potrivit căreia am achizitionat un imobil în valoare de 5 miliarde de lei cu certificate FNI și cu un certificat de investitor la Gelsor este falsă. Plata a fost făcută prin virament bancar, în nume personal, direct în conturile lui Raul și Tanța Taborschi, în calitate de vînzători. Anexez ordinele de plată emise la data de 23 martie anul trecut din care se poate constata falsitatea reclamatiei. Mentionez că am decis înaintarea unei plîngeri penale împotriva soților Taborschi pentru calomnie.

2. Aplicarea interdictiei de a părăsi țara în vederea clarificării unor proceduri prealabile urmăririi penale în cauza FNI anunțată de generalul de divizie Nicolae Berechet reprezintă o măsură al cărei sens nu îl înteleg. Tin să reamintesc faptul că pînă în acest moment numele meu nu a fost asociat decît cu calitatea de martor, ca persoana ce a înființat societatea comercială SOV Invest în decembrie 1995 și a vîndut-o în urmă cu trei ani, în februarie 1997. Dacă ar fi existat cea mai mică implicare a mea în actuala criză a FNI aș fi avut timp să părăsesc tara pînă la introducerea interdicției.

Nominalizarea mea este menită să adîncească confuzia în privința adevăraților vinovați ai crizei FNI și să aducă prejudicii grave în afacerile companiilor mele. Nimeni nu are dreptul să se joace cu locurile de muncă a peste 8.000 de salariați în numele unor interese străine de ideea de justiție.

Prin aceste procedee devine din ce în ce mai clar că nu sînt căutați adevărații vinovați ai crizei FNI, ci doar „țapi ispășitori“.

Sorin Vîntu

In GSM "VOTUL" este simplu
pentru ca SKYFON va ofera :
BOSCH 509 11$
Cadou :
alimentator auto
sau
tricou
ALCATEL OTE DB 19$
092.44.11.11.
Oferta **Connex :** pana pe 2 iulie prima luna fara abonament.
SKYFON GSM
Str. Vasile Alecsandri, Bl. I1
tel/fax : 211.988.
Gsm : 092.594.244..
dealer autorizat CONNEX
*Oferta valabila in limita stocului disponibil si numai pt. incheierea unui nou abonament CONNEX de tipul : Personal, Classic, Bussines sau Club; preturile nu includ TVA (19%).
**Nu este valabil pentru serviciile CONNEX de Date&Fax

AGENDA BANCARĂ

Banca Transilvania ■ Sucursala IAȘI - str. Ghica Vodă 3A ■ Tel. 216770, 215011, fax: 216770

DOBÎNZI AVANTAJOASE LA DEPOZITE

Clienții Băncii Transilvania beneficiază acum de dobînzi mult mai atractive pentru constituirea de depozite

	Persoane fizice	Persoane juridice
1 lună	37%	33%
3 luni	39%	36%
6 luni	38%	35%
9 luni	36%	33%
12 luni	36%	32%
Suma minimă:	300.000 lei	25.000.000 lei

Dobînzile sînt ferme pe toată perioada contractului de depozit. Banca Transilvania nu percepe comision la depunerile de numerar.

Certificate de depozit cu discount:

dobînda nominală 35,20%/an
randament 38,60%/an
valoarea absolută a dobînzii de plătit pentru certificatele din:
seria B 1.000.000 lei 88.000 lei
seria A 500.000 lei 44.000 lei

Vă așteptăm la sediul băncii:
Luni - Vineri: 8.00 - 18.00; Sîmbătă: 9.30 - 12.30

BANCA ROMÂNĂ PENTRU DEZVOLTARE
BRD GROUPE SOCIETE GENERALE

B.R.D. - G.S.G. PRACTICĂ DOBÎNZI ATRACTIVE LA DEPOZITELE PE TERMEN, constituite de persoanele fizice

Depozite cu plata dobînzilor	DURATA DEPOZITULUI										
	7 zile	14 zile	21 zile	30 zile	60 zile	90 zile	180 zile	270 zile	365 zile	730 zile	1095zile
- lunar (% pe an)	-	-	-	33	34	35	36	37	38	-	-
- la expirarea termenului (% pe an)	15	17	19	33	34,5	36	38,5	39,5	44	51	60

Dobînzile cuvenite pot fi capitalizate de către deponent - în cazul depozitelor cu plata dobînzilor lunar, sau automat - în cazul depozitelor cu plata dobînzilor la expirarea termenului. Prin capitalizarea dobînzilor, veniturile anuale corespund următoarelor randamante (dobînzi):

Termen	Nivel dobîndă obținut prin capitalizare, în cazul depozitelor cu plata dobînzilor:	
	lunar (% pe an)	la expirarea termenului (% pe an)
1 lună	60.14	60.14
2 luni	60.14	59.50
3 luni	60.14	58.88
6 luni	60.14	58.35
9 luni	61.69	59.01
12 luni	63.25	60.00

Cod valută	Depozite cu plata dobînzilor	DURATA DEPOZITULUI					
		1 lună	2 luni	3 luni	6 luni	9 luni	12 luni
USD	- lunar	4,15	-	4,25	4,4	4,5	4,65
DEM	- lunar	2,4	-	2,5	2,6	2,65	2,7

Economiile populației pot fi fructificate, cu dobînzi atractive și în depozite pe termene mai mici sau mai mari, astfel:

• 7 zile - 15% pe an
• 14 zile - 17% pe an
• 21 zile - 19% pe an
• 24 luni - 51% pe an
• 36 luni - 60% pe an

BRD NU PERCEPE COMISIOANE la constituirea și desființarea depozitelor. Depozitele constituite de persoanele fizice sînt garantate potrivit Legii nr. 88/1997.

Monitorul

Editoriale

NAȚIONAL

Maladia socială FNI

Violențele declanșate de evenimentele legate de scandalul FNI arată un lucru extrem de grav pentru societatea românească: statul este considerat vinovatul etern

Mulți telespectatori care au urmărit evenimentele recente din fața sediului Guvernului, provocate de investitorii de la FNI, probabil că s-au gîndit, măcar pentru o clipă, că lucrurile ar putea degenera într-o revoltă incontrolabilă. Răsturnările de Guvern în forță, mișcări la ordinea zilei în lumea a treia, sînt aproape imposibile în țările civilizate. În România însă, unde, din nefericire, pot exista forțe politice interesate într-un astfel de scenariu, o astfel de variantă, cum s-a mai dovedit, trebuie luată în calcul. Rămîne totuși fără răspuns o întrebare: de ce ar trebui să cadă Guvernul atunci cînd se întîmplă o escrocherie ca aceea de la FNI și cui ar folosi acest lucru?

Guvernul este o instituție fundamentală a statului de drept. O acțiune în forță asupra acestuia semnifică o acțiune împotriva statului. Dar statul de drept, Guvernul sînt noțiuni prea vagi pentru mulți dintre români.

În timpul inundațiilor de anul trecut, un cetățean din Sinaia se plîngea în fața camerelor de luat vederi că Guvernul nu gestionează bine acțiunea de îndepărtare a efectelor catastrofei, problema sa fiind aceea că „are, de trei zile, beciul plin de apă iar autoritățile stau cu mîna în sîn“.

Zilele trecute, tabletistul Tudor Octavian relata un caz absolut incredibil. Impresionat de un reportaj publicat de presa germană despre sărăcia din România, un om de afaceri din Munchen decide să ofere o „pensie“ de 100 de mărci lunar, timp de cinci ani, unei familii nevoiașe de la marginea municipiului Arad. După trei ani, probabil din cauză că afacerile neamțului nu mai mergeau grozav, pensia se micșorează, fără preaviz, la 70 de mărci. Familia de arădeni începe să bombardeze cu memorii Prefectura, ziarele etc., ajungînd în cele din urmă chiar și la Guvern. „A dat faliment? Îl privește. Dar de ce să ia din banii noștri?“, spuneau aceștia revoltați.

„Statul este răspunzător de banii noștri“, strigau investitorii de la FNI în fața Guvernului. „Isărescu să facă bine să ne dea banii înapoi, da, da, de la buget, că poporul sîntem noi“, declara revoltat, unui reporter al postului de radio BBC, un investitor la FNI. „Ne adresăm generalilor români și cinstiți din Ministerul de Interne, MApN și SRI să treacă de partea poporului“, striga, în piața Palatului Victoria, un altul.

Cînd vezi astfel de reacții, stai și te întrebi ce este, de fapt, statul român? Cum este el perceput? Poate fi el răspunzător de faptul că un cetățean, în goana lui după cîștig, își pierde economiile riscînd prea mult? Pînă unde merge responsabilitatea statului în astfel de cazuri?

Potrivit unei definiții unanim acceptate de politologi, statul este instrumentul care, în schimbul unei contribuții, garantează securitatea indivizilor din care este format. Firește, statul a evoluat. Dacă, odată, securitatea individului însemna doar cea fizică, în fața agresorilor externi, în timp, această protecție a cîștigat în consistență. Din cauza lipsei de educație civică, unii ar putea spune că securitatea pe care o asigură statul individului, în actualul context istoric, poate merge pînă la protecția asupra unei investiții private. Știm însă că în state cu tradiție democratică nu se întîmplă așa ceva. Statul asigură într-adevăr această protecție, însă nu direct, adică fiind răspunzător material de eventualele pagube survenite prin nerespectarea unui anumit contract între două părți ce nu au nici o legătură cu statul. Statul poate asigura doar un proces corect în justiție și poate pune la dispoziție organele sale de ordine pentru recuperarea pagubelor. Atît. Dacă am pretinde mai mult, ar însemna că putem, eventual, ca, în cazul în care ni se fură banii din buzunar în tramvai, să pretindem statului să ni-i înapoieze.

Confuzia investitorilor la FNI a survenit în contextul implicării CEC în afacere. Totuși, implicarea s-a dovedit a fi ilegală. Cu alte cuvinte, dacă o firmă oarecare sau un individ ne cere bani promițîndu-ne că ne va da de opt ori mai mult peste o lună, și prezintă în acest sens un act ilegal cu ștampila CEC, ar trebui oare să cerem statului să ne despăgubească? Sau cei care au făcut ilegalități să fie trași la răspundere?

În acest context, are loc o manifestație a investitorilor din toată țara în fața Guvernului? Este poate suspect cum s-au putut organiza atît de bine investitorii din atîtea județe, dar acesta este un alt aspect. Mai mulți primari din țară au pus la dispoziția protestatarilor autobuze, plătite așadar și de contribuabili care n-au nici un motiv să fie păgubiți de sumele ce le plătesc autorităților locale ca impozit. Mai grav, unii prefecți, care, culmea, sînt numiți în funcție de Guvern, au făcut același lucru pentru niște protestatari împotriva instituției din care fac parte.

Dacă un cetățean oarecare nu înțelege rolul statului, poate fi de înțeles. Cu atît mai mult cu cît este vorba de oameni jecmăniți, în mare parte, de micile lor economii făcute, poate, cu mari sacrificii. Însă cînd rolul statului nu este înțeles de către reprezentanți ai autorității statului, atunci lucrurile sînt cu mult mai grave. Statul nu poate fi considerat vinovatul etern.

Claudiu RAUS

NISIPURI MIȘCĂTOARE

Breban c'est moi!

Val CONDURACHE

Deși s-a numărat între scriitorii, puțini la număr, care s-au ridicat pe față împotriva dictaturii lui Ceaușescu, Nicolae Breban nu a beneficiat, după evenimentele din decembrie 1989, de nici unul din privilegiile acordate generos scriitorilor din alte generații și-al căror merit literar și politic nu suporta comparație nici cu opera lui Nicolae Breban, nici cu faimosul interviu prin care semnala, încă din 1971, instalarea dictaturii și începutul revoluției culturale. Maestru al ambiguității în literatură, Nicolae Breban a practicat și în viață ambiguitatea. Destinul lui politic a fost unul de lup singuratic. El nu s-a aliniat nici unei mișcări, nici în țară, nici în exil. Un mare orgolios, scriitorul nu s-a supus nici dictaturii, nici disciplinei unui grup literar, nici disidenței organizate. A profitat, probabil, cel mai puțin de pe urma gesturilor sale politice și, cu toate că este unul dintre cei mai mari scriitori contemporani, cu toate că a dovedit la ***România literară,*** la vîrstă foarte tînără, calități de luptător și manager, de lider de grup, nu a fost chemat, după revoluție, decît în fruntea unei reviste, ***Contemporanul - Ideea europeană*** (al doilea titlu al revistei este opera lui), plasată excentric în raport cu centrele de putere. Nicolae Breban a ținut el însuși să rămîn într-o expectativă excentrică, la distanță egală de grupul scriitorilor din Alianța Civică, GDS, ***România literară*** și ***Luceafărul***, dar și de colegii de generație care l-au înconjurat de la bun început pe Ion Iliescu, instalîndu-se, prin grația unei false echidistanțe, în fruntea Academiei Române, a Ministerului Culturii, a Teatrului Național din București. Avînd aceeași anvergură internațională ca și Marin Sorescu. Nicolae Breban nu a fost numit ministru al Culturii. Avînd o operă nu numai de ficțiune și o carieră „administrativă“ remarcabilă, a fost ocolit de Academia Română. Fiind autorul unor piese de teatru de o originalitate frapantă și avînd o ținută intelectuală greu de comparat cu aceea a lui Fănuș Neagu, nu a fost numit director general al Teatrului Național din București, unde în mod cert ar fi făcut mai mult decît figurație. Breban este un administrator autoritar al ficțiunilor sale și ar putea fi un administrator la fel de prolific al oricărei instituții de cultură. Între cele două războaie, un alt mare prozator coborît din Ardeal, este vorba de Liviu Rebreanu, s-a dovedit un director tenace, chiar înzestrat, al Teatrului Național din București.

„Unui scriitor i se mai iartă faptul că este un mare scriitor, dar nu i se poate tolera să fie, în același timp, și un mare personaj de roman.“

Pînă și premiile literare l-au ocolit după 1989 pe Nicolae Breban, deși două romane, ***Pîndă și seducție*** ori ***Amfitrion,*** nu prea au un termen de comparație în ce s-a scris și s-a publicat în ultimul deceniu. Cel care a dorit în permanență să joace în orice piesă politică sau literară rolul principal a făcut o strălucită carieră de marginal, însă o carieră care a dovedit că orgoliul lui Breban, care-a părut mereu nemăsurat, a avut în permanență un revers de umilință și ironie. Biografia lui Breban este un subiect extrem de gras pentru cine va avea curiozitatea și îndrăzneala să se scufunde în textele și contextele de viață ale unui personaj izvorît parcă din romanele lui Dostoievski. Nu personajele lui Breban se aseamănă cu personajele lui Dostoievski, așa cum s-a spus în mai multe rînduri, ci autorul lor, Breban însuși. Personajele lui sînt ardeleni încăpățînați, încremeniți în rama unui tablou de familie ca într-un destin, precum Grobei, un soi de Buduca, Țeposu, Groșan mistuiți de politică în loc să fie arși de literatură. Sînt dîmbovițenii care miros a Curtea

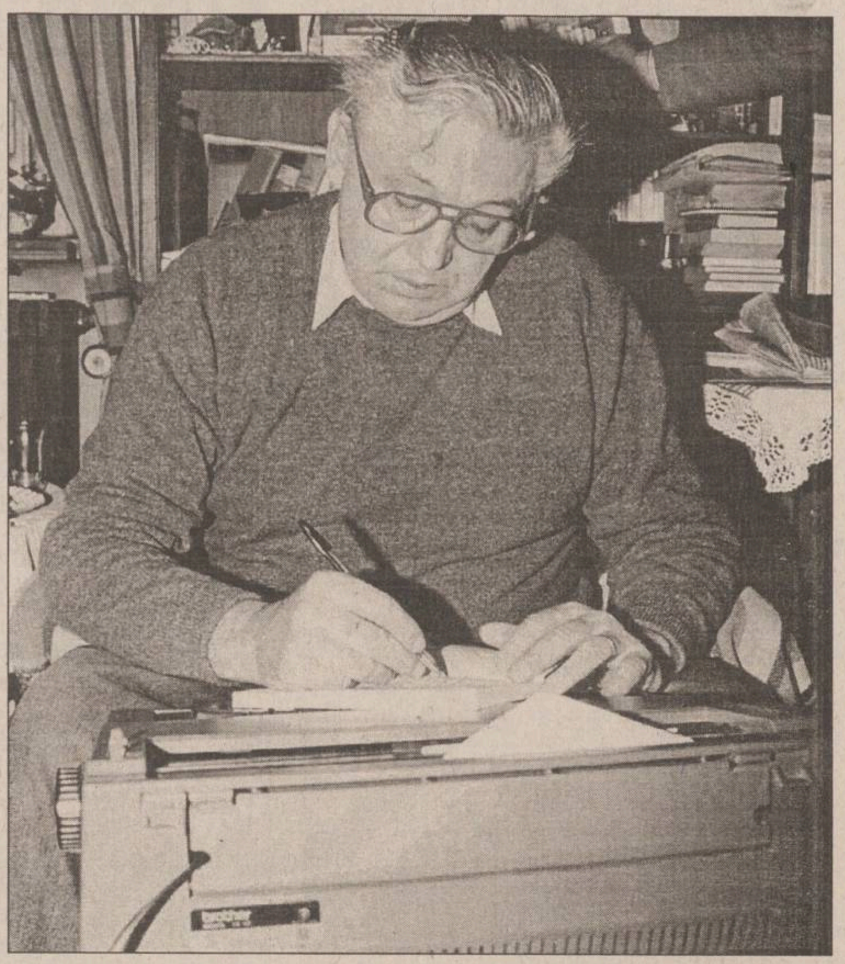

Veche, văzuți cu ochii unui ardelean școlit parcă în Prusia. Dostoievski, repet, este doar autorul, Nicolae Breban, cel mai interesant, mai ambiguu, mai fascinant și în același timp mai puțin pitoresc scriitor contemporan. Breban este un mare personaj de roman. Probabil că de aceea a fost invidiat, hulit, confundat. Unui scriitor i se mai iartă faptul că este un mare scriitor, dar nu i se poate tolera să fie, în același timp, și un mare personaj de roman. Cine, în lumea aceasta, ar mai putea spune (și nu fac o glumă ieftină, ci încerc să exprim, în raport cu Flaubert, un paradox): Breban c' est moi! Da, personajul Breban e chiar scriitorul Breban.

În cîteva rînduri mi-ar fi fost cu neputință să cuprind opera lui Breban în toată întinderea și complexitatea ei. Uniunea Scriitorilor din România a acordat, cu cîteva zile în urmă, premiile sale pentru anul 1999. Lui Nicolae Breban i s-a decernat Premiul Național de Literatură. Este recunoașterea tîrzie dar pe deplin meritată a „rasei“ sale. Nicolae Breban este în mod cert unul dintre cei mai mari scriitori români ai secolului XX, și o spun fără rezerve, un clasic în viață. ■

IREALIATATEA IMEDIATĂ

Șantaj în numele culturii

Vasile BAGHIU

Există în școlile din România un fenomen care ar trebui, după părerea mea, mai întîi cercetat în detaliu, apoi oprit cu toată fermitatea.

Nu puține cadre didactice, impulsionate de vanitatea (aș zice omenească, dacă n-aș ști că este tipic românească) de a-și vedea numele tipărit pe coperta unei cărți și folosindu-se de accesul liber la tipar s-au apucat să scrie cărți.

În principiu, acest lucru nu are nimic condamnabil. În fond, creativitatea unei națiuni, în toate formele ei de manifestare, trebuie stimulată, iar inflația de titluri de pe piața de carte, în aparență un fenomen negativ, creează de fapt acel medium necesar apariției valorilor autentice.

Numai că volumele la care mă refer (publicate pe banii unor sponsori care fie nu au discernămînt în chestiunea valorii, fie sînt indiferenți la modul în care sînt cheltuiți banii), adică plachetele de versuri (jenante atît din punct de vedere literar, cît și ca expresie a mentalității autorului), culegerile de texte comentate pentru admiterea la examene (încărcate de clișee) sau cursurile pe diverse teme (niște compilații de doi bani, în cele mai multe cazuri), nu urmează calea firească a librăriilor.

Prin metode total necinstite, mai precis și mai pe românește prin șantaj, aceste cadre didactice, devenite peste noapte poeți sau poetese (niște oameni care nu au citit în viața lor o revistă literară și de aceea nu își dau seama de nivelul jalnic la care se află), autori de manuale, mari îndrumători și preparatori pentru examene, își vînd cărțile în școlile în care predau, mai precis elevilor.

Șantajul constă în faptul că se profită la un loc de bunul simț, lipsa de minimă demnitate, nepriceperea și chiar teama părinților care sînt puși în fața faptului împlinit. Practic, părinții și elevii sînt obligați să cumpere niște cărți pentru că li se spune că sînt obligatorii la clasă sau pentru că li se spune că au de a face cu literatură de calitate.

Deseori, această „literatură de calitate“, trimisă unei reviste literare adevărate, nici măcar nu ar primi răspuns la poșta redacției. Timpul pe care îl trăim îngăduie și astfel de fenomene, iar cineva ar putea spune că nu se cutremură lumea dacă niște plachete de versuri ajung să fie vîndute și în acest mod. Eu cred însă că schimbarea mentalităților și a comportamentului pornește tocmai de la lucruri mărunte peste care sîntem tentați să trecem cu indiferență. Dacă nepăsarea noastră e cultivată și încurajată, este de mirare cum ajungem să ne plîngem că totul merge prost într-o țară în care există toate premisele ca totul să meargă bine. De fapt, multe din neajunsurile și nedreptățile epocii noastre ar putea fi înlăturate doar prin ieșirea din nepăsare.

Revenind la subiect, se înțelege că lipsa de caracter a acestor cadre didactice este lucrul cel mai trist, pentru simplul motiv că școala este al doilea mediu, după familie, în care copiii pot învăța principiile unei vieți cinstite. Însă cînd acești copii văd cu ochii lor ceea ce se întîmplă, cînd văd că vorbele frumoase de la clasă nu se potrivesc deloc cu faptele, neîncrederea lor crește, iar reperele, principiile nu mai au valoarea pe care ar trebui să o aibă.

Și atunci, ne întrebăm dacă nu cumva reforma în sistemul de educație ar trebui să înceapă cu educatorii. ■

PIATRA DIN CALDARÎM

Cîteva aberații

Ionel OANCEA

O problemă vitală pentru fiecare cetățean, pentru fiecare familie o reprezintă locuința. Calitatea spațiului de locuit se reflectă direct în sănătatea fizică, morală și spirituală a unei națiuni întregi. Din această esențială cauză, locuirea este, în toate statele responsabile, o politică prioritară. Bunăoară, înainte de 1989, statul român își propusese rezolvarea crizei de locuințe într-un fel pe de o parte eficace, întrucît aproape că se ajunsese la o suprafață rezonabilă de metri pătrați locuibili pe cap de locuitor, pe de altă parte dezastruos, întrucît s-a ajuns la distrugerea unui mod de viață specific românesc, casa cu grădină. În același timp, locuirea colectivă, în ciuda tuturor aparențelor, s-a dovedit costisitoare și inconfortabilă.

În cei zece ani de democrație, statul român nu și-a propus, în afara unor promisiuni repetate, nici un fel de obiectiv în domeniul locuirii. În consecință, criza de spațiu locuibil se agravează cu fiecare zi. De ce este necesară o politică de stat în problema locuirii? Dintr-un motiv simplu: la nivel local nu există resurse economice și de autoritate necesare. Pentru a fi înțeleasă mai limpede, chestiunea trebuie împărțită în mai multe ape. Prima o reprezintă cetățenii capabili să-și cumpere terenuri și să-și construiască propria lor casă. Singurul comentariu posibil în acest caz este: bravo lor!

A doua este alcătuită din cetățenii care pot suporta cumpărarea unui teren și construirea unei case, dar numai dacă apelează la credite ieftine, rambursabile pe termen lung. Este vorba de familii cu venituri stabile mari, care au nevoie de sprijinul statului pentru a-și îndeplini visul. Este pătura socială căreia i se adresează Agenția Națională de Locuințe. Să observăm din start că în prețul casei trebuie să intre neapărat și prețul terenului, altfel se produce o nedreptate față de ceilalți cetățeni.

A treia categorie este constituită din cetățenii care nu-și permit, în nici un fel, construirea unei case. În schimb, ei își pot permite plata chiriei și a întreținerii într-un apartament care este proprietatea cuiva. Avem de a face cu locuințele sociale, dar să nu ne facem iluzii: într-o economie concurențială, chiriile sînt suficient de mari ca să nu și le poată permite decît familiile cu venituri stabile relativ mari. Evident că asemenea case se pot construi numai cu sprijinul statului.

Ultima categorie o reprezintă cetățenii handicapați fizic și economic care au nevoie de asistență socială. Pentru dînșii sînt necesare programe speciale diversificate, avînd ca obiectiv recuperarea și reintegrarea lor în viața normală. Finanțarea se face de la stat sau din diverse alte surse. Din nefericire, majoritatea românilor face parte, astăzi, din această categorie. Pentru ei, din acest motiv, orice promisiune deșartă înseamnă mai mult decît nimic. ■

HAZ DE NECAZ

O zi din viața unui român

Bogdan ULMU

În lume există cărți (filme, opere, expoziții) care încep precum articolul meu: „O zi din viață lui Ivan Denisovici“ (spre exemplu). Eu vă descriu, pe scurt, o zi din viața noastră - miercuri, să zicem. Ce s-a întîmplat la mijlocul săptămînii care trecu? Iată ce:

- păgubașii FNI, încinși de căldură, au cîrmit-o spre mineriadă: de ce, adicătelea, să nu răstoarne și ei o mașină și să-i dea și foc? Focul purifică, nu? (că mașina nu avea nici o vină, asta-i o altă poveste: cînd omul e la necaz, nu mai trebuie să-i pretinzi logică);

- Iliescu a apărut și el în fața anchetatorilor francezi: să nu-i tihnească succesul PDSR în primul tur, zău! Amuzant e că, vorba lui N.C. Munteanu, cifra 4 poartă noroc celor din ***stafful*** cu trei trandafiri: Năstase patru case, alt Năstase patru clase, nea Nelu (s-ar putea) patru mandate... În plus, bestiile frînce îi descoperiră și patru conturi în Franța ex-președintelui sărac, da' cinstit...;

- tot miercuri, șefiii PNȚCD observară că au dat-o în bară la aceste alegeri: marele perdant al Capitalei, C.C. Chiriță, a obținut un rezultat invers proporțional cu dezmățul publicitar (rezultatul pe care de o lună îl prohodeam în aceste pagini: electoratul nu se convinge cu mii de panouri din care-i întinzi mîna; o diversiune de tipul FNI - fără nici un panou publicitar - obține un rezultat rapid și spectaculos, după cum s-a văzut);

- mi-au plăcut cei doi candidați din turul doi pentru fotoliul de primar general al Bucureștiului: ambii au declarat, în aceeași zi, că nu au nevoie de suportul politic al altor formațiuni! Dacă la Oprescu lucrul ar mai fi de înțeles (procentul dîndu-i o oarecare liniște), în cazul lui Băsescu încrederea devine de neînțeles... Da', la norocul cheliosului, nu ar fi de mirare să-l vedem și-n scaunul lui Lis...;

- la Iași se petrecu un lucru comic de-a dreptul: ***mitingul preventiv!*** (miercuri, blocară șoseau unii care nu și-au primit ajutorul de șomaj; numai că ajutorul trebuia să se dea... joi! mă rog, să fie siguri);

- și, în final, tot miercuri (da' seara tîrziu) se prelungi și acordul ***stand-by*** cu FMI, ceea ce înseamnă că peste 100 de milioane de parai vin repede la noi; deci, iaca și-o bucurie...

Cam ăsta-i raportul între vești bune și rele, azi, în România: 1. Îl vom îmbunătăți vreodată? Zis-a corbul Nevermore!

Da' io nu mă iau după corbul lui Poe, că el habar n-are cum e să trăiești pe aceste meleaguri... ■

COMENTARIUL ZILEI

Castelele de nisip

Ilie ȘERBĂNESCU

Castelele de nisip din sectorul financiar bancar românesc se năruie unul după altul. Castele construite după absolut aceleași reguli ale dezinformării pentru înlesnirea furtului programat. Și falimentele lor seamănă ca două picături de apă. Tocmai cînd campania publicitară devine mai insistentă și mai agresivă, cînd prosperitatea instituției în cauză apare mai solidă decît oricînd și cînd promisiunile de cîștig se arată mai îmbietoare, hop! că nu mai există bani pentru a onora nici măcar retrageri curente. În foarte scurt timp se constată incapacitatea de plată a instituției în cauză și, de ochii lumii, se dau bonuri de ordine pentru ipotetice rambursări viitoare. Se constituie „comitete și comisii“, vorba lui Caragiale, poliția și procuratura se trezesc și ele să intervină, și, ca un făcut, se constată că banii s-au volatilizat de mult, or fi prin niscai vile cu piscine sau la adăpost, prin conturi în străinătate. Ba chiar nici evidențele nu se mai găsesc pentru a se da de urma banilor și infractorilor. Încă și mai mult, în felul acesta nu se mai știe precis nici cine sînt păgubiții. Și abia atunci păgubiții, după ce și-au pierdut timpul prin fața ghișeelor, se constituie în comitete de luptă, hălăduie pe străzi între Guvern, Banca Națională și Președinție, reclamînd ca statul să le dea banii inapoi.

Adică cum să le dea statul banii înapoi? Și de unde să le dea statul banii înapoi? Statul, din acest punct de vedere, nu există. Statul, din acest punct de vedere, înseamnă contribuabilii. Adică noi toți. De ce să suportăm noi toți furturile unora? De ce să suportăm noi nesăbuința altora care s-au lăsat furați, indiferent cum și din ce motive? Pentru că despre acest lucru este vorba: s-au lăsat furați. Cînd s-au lăsat ademeniți de cîștiguri fabuloase, mult peste media curentă, nu și-au amintit nici de stat și nici de noi. Au făcut-o doar acum, cînd se văd păgubiți. N-ar fi însă nici admisibil, nici moral ca noi toți să suportăm nesăbuința unora dintre noi, în dorința lor de cîștig rapid și anormal, dorință atît de abil exploatată de marii hoți ai zilelor noastre.

Statul nu trebuie să dea păgubiților, în aceste cazuri, absolut nimic de la buget, adică de la contribuabili. Păgubiții n-au nici un drept de a pretinde statului așa ceva. Ei trebuie să tragă la răspundere statul pentru altceva. Pentru ceea ce reprezintă într-adevăr vina statului. Pentru că, practic, nici unul dintre marii hoți care se află la originea castelelor de nisip și falimentelor acestora nu a ajuns să răspundă efectiv pentru ce a făcut. ■

Comentariu realizat pentru agenția MEDIAFAX

❖ PULS ❖ PULS ❖ PULS ❖ PULS ❖ PULS ❖ PULS ❖ PULS ❖ PULS ❖ PULS ❖ PULS ❖

Catindatul surpriză Stolo

Cu vreo cîtva timp în urmă, partidul lu' Măgu zicea căci catindatul pe care îl va sprijini (al căruia nume n-a vrut să-l dezvăluiască la acel moment) la postul de președinte al României, fix ăla va deveni din toamnă chiriaș la Cotroceni, pentru următorii patru ani. Ieri, filiala ieșeană a respectivului partid a dezvăluit, în mod neoficial, numele misteriosului catindatul: este vorba despre domn' Stolo, cel care o vreme a fost șeful guvernului, după care s-a dus la o specializare în America. Potrivit amicilor lui nea Măgu, domn' Stolo va intra cît de curînd în politică (misterioșii n-au vrut să zică în ce partid se va înregimenta fostul prim-ministru), după care va candida la președinție și, grație ajutorului dat de Măgu și compania, o să preia cheile Cotrocenilor de la domn' Constantinescu. Ne-am întrebat: oare ce gîndește despre chestia asta un simplu cetățean, drept pentru care am apelat de urgență la serviciile lui Archibald Tănase. Iată ce ne-a declarat acesta, în exclusivitate: „Dom'le, dacă ăștia de la penereu sînt atîta de siguri căci catindatul sprijinit de ei va deveni președinte, eu zic că poate ar fi bine nici să nu se mai țină alegerile alea, că, așa cum s-a văzut la locale, oamenii nici nu prea au chef să dea cu ștampila și, în plus, s-ar economisi și niște parale. Pe de altă parte, chestia asta îmi aduce aminte de-un vecin de-al meu, nea Mișu de la trei, care cred că-i penerist, fiindcă a fost plotonier la secu, și care se tot lăuda la o tablă, în fața blocului, căci catindatul pe care îl va vota el, ăla va ieși primar. Și n-a ieșit“.

PAGINĂ PUBLICITARĂ CUMPĂRATĂ DE PDSR

SIMIRAD, UN PRIMAR DEPĂȘIT DE VREMURI

Memoria presei

Cochetăriile primarului Constantin Simirad cu presa nu sînt întotdeauna comode, măcar pentru cei care, în afara memoriei afective, știu să parcurgă atent colecțiile ziarelor din Iași. Poate că este bine ca ieșenii să-și împrospăteze astfel memoria, pentru a discerne odată în plus - cu mai multă atenție - atunci cînd își vor alege, pentru următorii patru ani, un nou primar. Din aceste inserții de presă care se doresc acum uitate, pentru caracterul lor cel puțin jenant, ne putem face cu adevărat o fidelă impresie despre personalitatea celui care consideră, după 8 ani în care a ocupat fotoliul din Palatul Roznovanu, că Iașul ar fi un fel de moșie personală în care voința se poate manifesta discreționar. Ieșenii sînt însă cu mult prea raționali și lucizi pentru a accepta să fie conduși *într-un mod propriu mai degrabă primilor-secretari PCR de pe vremuri*, și avem credința că-și vor exprima această hotarîre de a alege schimbarea în bine și nu continuitatea în sărăcie. Ne vom permite astfel doar să reluăm declarații ale pitorescului Constatin Simirad reținute de presa ieșeană, cu rezerva că acestea pot cu adevărat să intereseze nu doar specialiștii în psihiatrie, ci și electoratul din Iași. Reamintim astfel că Simirad a reușit în 1996 să impună atît la nivelul Consiliului municipal cît și în cel județean oameni despre care afirma atunci că are încredere în ei. Ulterior, această "încredere", rezultat al unei cunoașteri umane deosebite, au fost nu doar dezavuați public, ironizați grosolan, ci au devenit chiar ținta unor invective și jigniri de mahala, fiind o probă de imoralitate faptul că Simirad și-a recuzat responsabilitatea directă în privința promovării acestora.

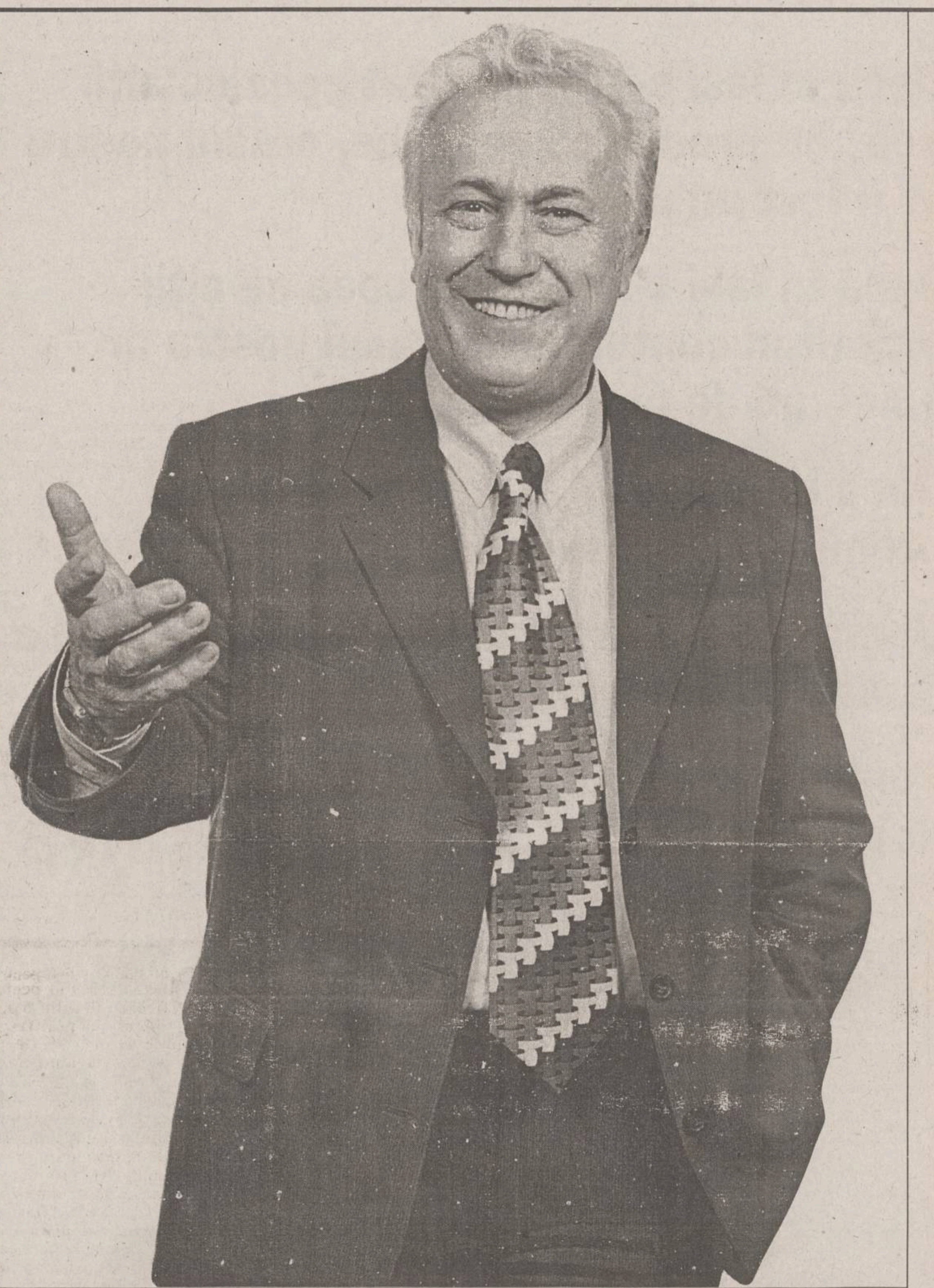

Primăria nu respectă multe legi

Comportamentul arbitrar în raport cu legea este sustinut de recunoasterea în clar a primarului Simirad, care în "Monitorul" din 31 mai 99, aprecia nonșalant că **"Primăria nu respectă multe legi pentru că pur și simplu nu are bani"**. De fapt, primarul, și nu Primăria, nu respecta legea, dar motivația este cel putin ciudată, pentru că, la rîndul lor, ieșenii cu siguranță n-au uitat că au plătit ilegal o taxă pentru iluminatul public, că își doresc un oraș turistic dar a functionat o taxă pentru turism, că a fost clară intenția inițierii taxei pentru transportul în comun. Dar Simirad a proferat pe față amenințări și a dovedit reacții discreționare, inclusiv cu întreruperea curentului și a salubrizării Casei Pătrate în iunie '98.

Simirad, campionul turist al Iașului

"Să presupui că unii consilieri vor învăța mai mult dacă pleacă în străinătate este frecție la piciorul de lemn", declara Simirad în "Monitorul" din 23 aprilie '98, uitînd că primul turist al Iașului, campionul tuturor înfrățirilor inutile, este chiar el. **"Gîrlea și cu Ștentel au venit în genunchi la mine...erau niște anonimi și i-am ajutat pentru că mi s-a făcut milă de ei, acum regret acel moment de slăbiciune"**, constata același Simirad în "Monitorul" din 26 iunie '98, ignorînd faptul că cei doi și nu numai au fost impuși de actualul lider al straniului Partid al Moldovenilor.

"Numai un dement ar fi putut realiza un astfel de buget al CJ", califica universitarul elevat Constantin Simirad, în "Monitorul" din 30 iunie '98, referindu-se nu numai la Liviu Antonesei, cel care l-a consacrat ca persoană publică, mai ales în 1992 dar și 1996, nu numai la ansamblul Consiliului Judetean, ci practic la electoratul care și-a exprimat voința mandatîndu-i pe cei 45 de consilieri judeteni. **"Sper ca Liviu Antonesei să-și dea demisia înainte de aprobarea acestui buget, pentru a face un bine cetățenilor orașului"**, sustinea Simirad în "Monitorul" din 4 iulie '98, dovedind astfel odată în plus un caracter extrem de tranșant în raport cu cel care l-a scos din anonimat, inclusiv printr-un generos transfer de imagine. Probabil însa că loialitatea și recunoștința sînt sentimente irelevante pentru Constantin Simirad în raport cu aspirațiile sale, care tind să depășească limitele naționale.

Primăria și gesturile caritabile

Același Constantin Simirad i-a invitat pe consilierii municipali la o plimbare prin spitalele ieșene, pentru **"a observa unde trebuie să-și îndrepte cu adevărat privirile pentru acțiunile caritabile, și nu față de întreprinzătorii particulari"**, apreciind că încurajarea mediului de afaceri, îmbunătățirea condițiilor economice, evaluarea corectă a politicii fiscale locale, în raport cu suportabilitatea rațională, ar fi un subiect de acțiuni caritabile.

"Există trei oameni care zi de zi își bat joc de alti 31. Nu pot concepe ca trei consilieri să-și bată joc de noi și de timpul nostru", aprecia Simirad în "Evenimentul" din 30 octombrie '97, recunoscînd implicit o anume percepție personală asupra separației puterilor între primar, ca for executiv, și Consiliul Local, ca instanță deliberativă, dincolo de trimiterea în rizibil a dreptului la opinie și la libera exprimare.

Primarul "oamenilor negri"

Scandalul denumit generic "Oamenii negri ai Iașului", (Liviu Antonesei și Constantin Ștentel), ne-a consacrat o nedorită celebritate națională care, alături de neinspirata înființare aici a Partidului Moldovenilor, nu a facut decît ca ieșenii să fie tratați peiorativ în toată țara. Liviu Antonesei, președintele de atunci al CJ Iași, recunoștea amar: **"Simirad să facă bîlci în Primărie, îmi voi cere scuze de la populație, că am o vină din '92, dar un psiholog nu poate ghici în '92 cum se va purta un om în '97, pentru că psihologia nu este o știință atît de exactă cum este matematica"**, iar Constantin Simirad afirma în "Ziua" din 8 iulie '98 că **"ieșenii trebuie să cunoască cine sînt cei ce perturbă atît de mult viața socială a municipiului și care împart banul public cum le dictează mușchii. În felul acesta sper că vor fi cunoscuți la adevarata lor valoare. Bugetul RAJAC este mai mare decît al Clujului"**.

Ctitorii inutile, dar costisitoare

Vasile Astărăstoae, liderul UFD Iași, a intuit însă toată mascarada, apreciind că **"Simirad știa de la început că nu va obține nimic în plus din bugetul CJ, dar a vrut să facă dovada că s-a zbătut pe viață și pe moarte pentru ieșeni. În momentul în care în fața unui spital care se prăbușește Primăria Iași începe construcția de anvergură a Pieții Națiunilor, care costă cîteva miliarde bune, nu pot fi de acord cu primarul Simirad. Cel mai tare m-a deranjat faptul că a utilizat ca mijloc de șantaj Centrul de recoltare a sîngelui"**. Legal sau pe lîngă lege, în dispret față de prioritățile reale ale ieșenilor, piata în cauză a fost finalizată ca o ctitorie personală a lui Simirad, în condițiile în care ieșenii continuă să se întrebe de ce nu-și expandează orgoliile liderul Partidului Moldovenilor prin Coțușca?!

Un WC de 700 milioane în Piața Alexandru

"Legea finanțelor publice locale are menirea să aducă la sapă de lemn toate orașele din România... Incompetența și-a făcut loc peste tot și România are de suferit de pe urma ei... În ceea ce privește administrarea municipiului Iași am fost preocupat de atragerea de bani de la bugete extrabugetare. Anul trecut am atras 30 miliarde lei de la buget prin aceste conturi extrabugetare, față de celelalte primării care nu aveau nimic de adus la aceste bugete, prin alte activități... Am construit în Piața Alexandru un grup sanitar de lux după toate normele europene. Un consilier municipal mi-a reproșat că am făcut acest WC de lux, dar părerea mea este că există acea obtuzitate de care nu putem să ne debarașăm. Acea investiție de 700 milioane lei pentru WC din Piața Alexandru poate fi recuperată în cca. 3 ani, oamenii plătesc cu plăcere pentru servicii excepționale", declara Simirad în "Ziua" din 8 aprilie '98. Atunci cînd CJ a solicitat primarului Constantin Simirad raportarea datoriilor către regii, acesta a reactionat printr-un puseu de secretomanie, apreciind că **"această situație este un secret de serviciu care nu poate fi transmis CJ"** ("Ziua" din 28 ianuarie a.c.).

Este inadmisibil să sufere un oraș întreg

Constantin Simirad a riscat însă o declarație în "Ziua" din 14 iulie '98, recunoscînd astfel că stilul său de relaționare cu ceilalți poli ai administrației locale este total păgubos: **"Dacă din cauza persoanei mele nu ați aprobat un buget corect municipiului, sînt dispus să recunosc în scris și cu mîna pe Sfînta Scriptură că nu voi mai candida la funcția de primar la celelalte alegeri. Este inadmisibil să sufere un oraș întreg pentru ranchiuna a două-trei persoane"**. Revenit din Marea Britanie pentru rectificarea de buget, primarul Constantin Simirad declara belicos în "Ziua" din 23 octombrie '99 că **"voi declanșa un război pe toate planurile cu incompetenții din CJ, dacă voi merge la ședință, mă voi duce doar ca să le spun de la obraz că sînt nesimțiți. Acolo acționează o bandă organizată, iar cel mai rău este atunci cînd răutatea, incompetența și prostia se unesc"**, afirmație cu care nu putem fi decît de acord, pentru că și noi credem că rezultatul este catastrofal **"atunci cînd răutatea, incompetența și prostia se unesc"**, fiind găzduite în Primaria Iași din ultimii 8 ani.

Simirad risipește 887 milioane lei pe furnituri de birou

"Cineva agită spiritele unor comercianți din Iași, care protestează împotriva chiriilor percepute de Primărie. Nu primarul este cel care calculează chiriile, valoarea acestora rezultă din prevederile legale, Legea 27 prevede că valoarea chiriilor nu poate fi sub nivelul taxelor pentru locurile publice de desfacere. În iulie '97, la Timișoara, chiria lunară pe mp pentru un loc în centru era de 87.000 lei iar la noi doar de 15.000 lei. Protestatarii plătesc 33000 lei / mp / lună iar cei 1100 din cei 1500 chiriași ai Primăriei plătesc 350.000 lei / mp / lună. Cei care incită acest mic grup de rromi vor suporta consecințele. Prefectura și CCI se fac principalii vinovați de această situație, prefectul a agitat spiritele și anul trecut, suferă de sindromul Opoziției, contestă niște reglementări ale Guvernului pe care-l reprezintă în teritoriu. Prefectul nostru va fi cunoscut ca «prefectul care nu a facut nimic»", considera Simirad în "Independetul" din 17 martie '98.

În Consiliul Local a fost impusă taxa de 40.000 lei, la plata TVA, pentru agenții economici, pentru sprijinirea fotbalului ieșean, taxă care anterior, în '97, fusese de 10.000 lei; Constantin Simirad expedia acest subiect în "Ziua" din 9 iunie '98, considerînd că **"Primăria trebuie să se implice. Probabil că agenților economici le vor fi eliberate niște abonamente la meci, pentru a nu se considera că-i jecmănim"**. Primăria Iași a cheltuit, cu aprobarea lui Simirad, în '98, 425 milioane lei pe furnituri de birou; pentru '99 au fost prevazute în buget cheltuieli pentru furnituri de birou, în valoare de 887 milioane lei.

Autoritarism excesiv, dar păgubos

Viceprimarul Vasile Dumitriu afirma în "Monitorul" din 27 iulie '99, ca **"este păcat să lăsăm acești bani -1,8 miliarde lei adunați din vînzarea spațiilor comerciale - în Trezorerie, pentru că se devalorizează, dacă am fi avut posibilitatea depunerii într-o bancă n-am fi pierdut nimic, prețurile materialelor de construcție cresc de la o zi la alta, și nu putem risca să pierdem foarte mulți bani. Birocrația împiedică de multe ori bunele intenții. Dna Georgeta Gâlca nu vrea să semneze fără acordul primarului, susținînd că Direcția Economică este direct subordonată acestuia și are nevoie de acordul lui"** iar viceprimarul Ștefan Ungureanu preciza, în "Monitorul" din 20 decembrie '99, cînd înca nu explodase scandalul excedentului bugetar de 24 miliarde lei, că **"nu prea se poate ca Primăria să se transforme într-o agenție imobiliară, ar însemna să ne ocupăm luni întregi, să vedem cîte un apartament, să vedem cît se cere, cine să se ocupe de treaba asta?"**

Simirad, ignorînd legea, crede că "hotărîle pot fi luate de primar și fără acordul Consiliului local"

Predispus derapajelor populiste și ignorării mecanismelor democratice de reprezentare, Simirad declara presei ieșene ("Evenimentul" din 19 martie '98), că dorește un salariu de numai 800.000 lei în loc de 6 milioane lei: **"Ineficiența Consiliului local municipal se repercutează asupra veniturilor Primăriei. Dacă se continuă acest stil de lucru, mă văd nevoit să renunț la ajutorul consilierilor, voi încerca să apelez la Consiliul local doar cînd situația o va impune. Conform legislației, hotărîrile pot fi luate de primar și fără acordul Consiliului local. Acceptînd să mi se reducă salariul - ceea ce va diminua și îndemnizațiile consilierilor - bugetul Primăriei va crește în cursul acestui an cu cca. 400 milioane lei. Nici un consilier local nu este preocupat de bugetul acestei instituții. De multe ori, discuțiile din Consiliul local întîrzie luarea deciziilor imediate"**. "Omul de cultură" Simirad, cel care ctitorește ateneuri dar lasă clădirea Filarmonicii "Moldova" să se năruie, recunoștea în "Evenimentul" din 7 iulie '98, ca **"Iașul este capitala Moldovei și un adevărat centru cultural care ar merita o atenție deosebită. Dar nu există pic de interes. Liviu Antonesei va intra în istoria RAJAC, dar în istoria Iașului nu va păși nici măcar pe ușa din spate"**.

TRAIAN DOBRE PRIMAR

PDSR

Noi vă dăm puterea înapoi!

PDSR

UN TRATAMENT SPECIAL PENTRU "NEA COSTICĂ"

Plin de sine și de credința înveșnicirii în funcția de primar, Simirad recunoștea încărcat de modestie, în "Evenimentul" din 8 ianuarie a.c., că "în mod normal, un primar poate fi ales dupa cel mult 2 tururi de scrutin, însă, spun cu toată modestia, dacă nu voi candida, vor fi necesare trei tururi, deoarece nici un alt candidat nu va obține 51 % din voturi", remarcă contrazisă flagrant de realitate.

Mentorul său inițial, Liviu Antonesei, avertiza încă din 28 iunie '98, în "Independentul", că "primarul Constantin Simirad vrea un tratament special pentru că este primarul Iașilor sau șeful Partidului Moldovenilor, ceea ce nu se poate, că doar nu degeaba e «Nea Costică»".

* Pagină publicitară cumpărată de PDSR * Pagină publicitară cumpărată de PDSR * Pagină publicitară cumpărată de PDSR

PAGINĂ PUBLICITARĂ CUMPĂRATĂ DE PARTIDUL MOLDOVENILOR

De opt ani eu fac ceea ce alții doar promit

Dacă în Iași s-ar fi realizat ceea ce alții doar au promis că vor face, orașul nostru ar fi fost un paradis.

Dacă în Iași s-ar realiza ceea ce alții promit în continuare, orașul nostru ar înnebuni de fericire.

Dacă în Iași totul s-ar reduce la promisiuni, orașul nostru ar fi un infern.

Din fericire, între paradis și infern, Iașul a rămas un oraș normal.

Pentru că, de opt ani, eu fac ceea ce alții doar promit.

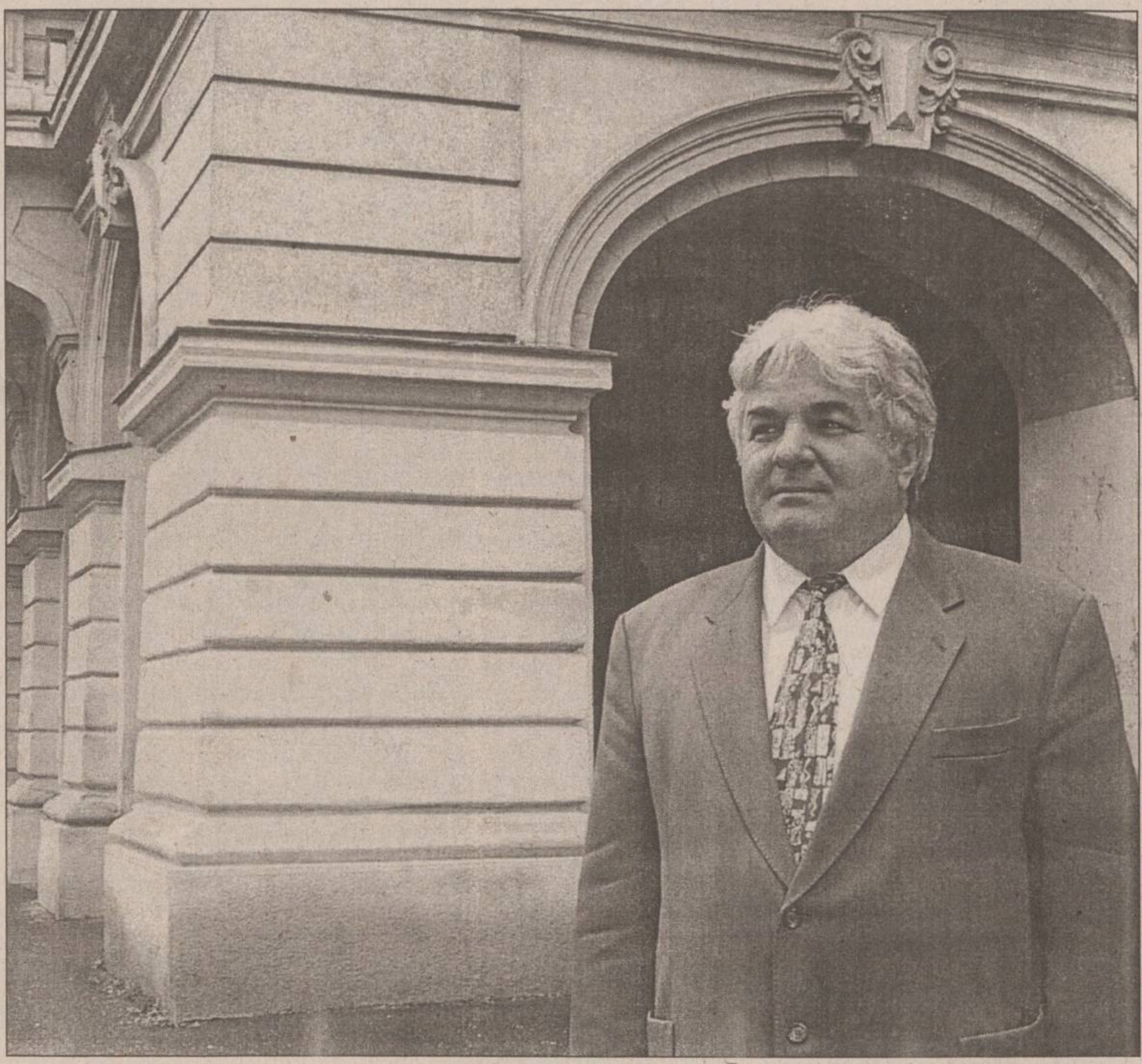

Iași 1992 - 2004

1. Reabilitarea infrastructurii orașului Iași

- reabilitarea căilor de transport
- reabilitarea retelei de distribuție a energiei termice
- soluții alternative pentru încălzirea locuințelor
- extinderea rețelei de distribuție a gazului metan
- reabilitarea rețelei de distribuție a apei reci
- extinderea retelei de canalizare
- reparatii stradale capitale
- modernizarea iluminatului public (eficiență și calitate)

2. Investiții

- constructia de locuinte sociale
- modernizarea pietelor
- încurajarea ANL și sprijinirea tineretului prin aplicarea ordonanței 19
- finalizarea Ateneului Tătărași
- construirea podețului de lemn în zona Dimitrie Cantemir
- construirea Pasarelei din Tătărași și din zona Țigarete
- construirea unui cămin pentru bătrîni
- cofinanțarea Aeroportului

3. Consolidarea versanților alunecători

- se vor continua consolidările versanților alunecători din zonele: Sărărie, Oancea, Cetățuia, Galata etc.

4. Sprijinirea culturii

- cofinanțare pentru Teatrul Național
- sprijinirea manifestărilor culturale
- finanțarea Editurii „Junimea“
- finanțarea Casei de Cultură Municipală
- burse pentru elevii excepționali
- sprijin pentru oamenii de cultură în dificultate
- sprijin pentru Muzeul de Literatură, Filarmonică, Teatrul „Luceafărul“ etc.
- schimburi de specialiști, elevi și studenti cu orașele înfrățite
- refacerea Teatrului de vară

5. Protecția socială

- acordarea de ajutoare persoanelor fără venit
- ajutoare ocazionale
- cantine de ajutor social
- cămine de bătrîni
- ajutoare pentru tinerele mame aflate în dificultate

6. Învățămîntul

- învățămîntul se va bucura de o atenție specială din partea primarului și a Consiliului local

7. Sportul

- privatizarea echipei de fotbal „Politehnica“ Iași
- sprijinirea financiară a fotbalului
- sprijinirea financiară a Clubului Sportiv Municipal
- sprijinirea financiară a marilor performeri în sporturile individuale
- reabilitarea stadionului
- reabilitarea patinoarului
- reabilitarea ștrandului
- crearea de zone de agrement
- amenajarea unor terenuri de joacă
- construirea unei piste pentru amatorii de cros
- amenajarea, cu mijloace minimale, de terenuri de sport adiacente terenurilor de joacă pentru sportul de masă
- dezvoltarea turismului intern

8. Sănătatea

- o atenție mărită se va acorda în domeniul competentelor Consiliului Local pentru sistemul sanitar ieșean
- susținerea financiară a creșelor, grădinițelor etc.
- repunerea în funcție a Băii populare și a Băii turcești

9. Relații externe

- se vor realiza proiecte pentru obținerea de finanțări de la Uniunea Europeană, USAID etc.;
- se vor promova relații economice cu orașele înfrățite
- se va urmări cu insistență introducerea Iașului în structura de conducere a unor asociații de orașe (înfrățite, orașe energie, orașe unite, liga orașelor istorice, CPLR etc.)
- se vor încuraja schimburile culturale de profesori, elevi și studenți
- relații privilegiate cu Chișinău pentru ca Iașul să-și păstreze renumele de capitală a tuturor Unirilor
- sprijin pentru revitalizarea tradițiilor locale, artizanatului și materialelor promoționale turistice pentru Iași
- dezvoltarea turismului internațional

10. Vom pune în aplicare planul de dezvoltare durabilă a municipiului Iași

11. Protecția mediului

- generalizarea containerelor ecologice
- sortarea gunoiului menajer
- construirea gropii ecologice
- conservarea gropii de gunoi Tomești
- desfiintarea vărsătorilor neamenajate
- protejarea bazinului hidrografic al rîului Prut
- finalizarea stației de epurare
- diminuarea poluării aerului
- curățarea albiilor din municipiul Iași
- crearea de spații verzi și revigorarea patrimoniului vegetal al orașului
- rezolvarea problemei cîinilor comunitari

12. Protecția copilului

- grijă pentru copiii străzii
- adăpost pe timp de iarnă pentru cei fără acoperiș
- reintegrarea în societate a tinerilor ajunși pe drumuri

13. Protecția bătrînilor

- gratuitate la transportul în comun pentru persoane peste 70 de ani
- acces liber în stațiunile balneare pentru pensionari (Băile „Nicolina“)
- 10 bilete RATC gratuite pentru cei cu pensia sub 1 milion
- programe de asistentă a persoanelor în incapacitate locomotorie etc.
- crearea de noi cămine pentru persoane de vîrsta a treia

14. Tinerii

- vor fi angajați prioritar în instituții bugetare
- vor fi încurajați să înceapă o afacere
- vor fi ajutați în obținerea locuințelor sociale
- vor primi terenuri pentru construirea de spații comerciale provizorii

15. Cultele

- vor fi ajutate logistic și financiar
- Biserica va fi un partener esențial în rezolvarea problemelor sociale

16. Minoritățile

- vor fi încurajate să-și păstreze particularitățile culturale și vor fi considerate parteneri egali în reconstrucția morală, socială și economică a României

17. Relația cu celelalte instituții fundamentale ale statului (Justiție, Armată, Poliție, Parchet, SRI etc.)

- vom acorda sprijin și vom trata prioritar rezolvarea problemelor acestor institutii

18. Relația cu studenții și elevii

- Primăria Municipiului Iași va avea un dialog continuu cu reprezentanții tineretului. Orice hotărîre a Consiliului Local care îi vizează se va aproba de comun acord cu aceștia

19. Relația cu sindicatele

- orice măsură importantă luată de Primărie va fi discutată în prealabil cu liderii de sindicat
- se vor antrena sindicatele în educația civică și în protecția socială

20. Protecția cetățeanului

- vom suplimenta numărul patrulelor de gardieni publici în zonele-problemă
- se va conlucra cu Poliția și Jandarmeria într-un program amplu pentru prevenirea delincventei
- se vor lua măsuri de protecție a cetățeanului în mijloacele de transport în comun

21. Funcționarul public

- va fi protejat împotriva abuzului de putere al superiorului
- va fi atent supravegheat în activitatea sa și în raportul cu cetățeanul

22. Raportul Primărie - grupuri de protestatari

- Primăria Municipiului Iași va sprijini grupurile care au avut de suferit de pe urma proastei politici dusă de unele societăți comerciale, escrocherii de anvergură națională etc.

* Pagină publicitară cumpărată de PM * Pagină publicitară cumpărată de PM * Pagină publicitară cumpărată de PM * Pagină publicitară cumpărată de PM * Pagină publicitară cumpărată de PM * Pagină publicitară cumpărată de PM * Pagină publicitară cumpărată de PM * Pagină publicitară cumpărată de PM * Pagină publicitară cumpărată de PM * Pagină publicitară cumpărată de PM * Pagină publicitară cumpărată de PM * Pagină publicitară cumpărată de PM *

MONITORUL EXTERN

SUA a semnat o declarație de parteneriat cu țările baltice

Statele Unite au semnat, miercuri, la Tallin, o declarație de parteneriat cu țările baltice, care promite un sprijin clar adus de către americani aspirațiilor Estoniei, Letoniei și Lituaniei de a se integra în Alianța Atlantică, a anunțat Ministerul estonian al Afacerilor Externe. Documentul, semnat de către secretarul de Stat adjunct, ***Strobe Talbott,*** și de responsabilii Ministerelor Afacerilor Externe ale celor trei țări baltice, exprimă mulțumirea acestora față de progresele înregistrate de Estonia, Letonia și Lituania ***„în vederea integrării lor în structurile europene, transatlantice și internaționale“.***

Caracatița crimei organizate rusești se extinde

La ora actuală, în Rusia operează 11 mari organizații criminale, care își desfășoară activitatea prin intermediul a 243 de grupuri mafiote, ce însumează circa 5.000 de membri, iar sfera lor de acțiune se întinde și în alte 44 de țări, a declarat, miercuri, un reprezentant al MAE rus, citat de AFP. ***„Potrivit informațiilor noastre, numărul structurilor criminale ce au conexiuni transnaționale și care operează atît în interiorul teritoriului rus, cît și în străinătate, este în continuă creștere“,*** a afirmat reprezentantul MAE rus. El a adăugat că cea mai importantă dintre cele 11 organizații criminale menționate mai sus a stabilit contacte strînse cu membrii din generația a doua ai emigrației ruse și desfășoară activități într-un număr de 44 de țări. Statisticile Ministerului de Interne rus arată că, anul trecut, au fost depistate 230 de grupuri criminale rusești ce aveau legături transnaționale, dintre care 160 comiseseră delicte sau crime grave în Rusia și în fostele republici sovietice, iar 70 în alte state, îndeosebi din America de Nord, din Europa, Orientul Mijlociu și China.

Asasinat în Bosnia

Un fost șef al poliției Republicii Srpska, ***Liubița Savici***, a fost împușcat, miercuri seară, la Bielina, în nord-estul Bosniei, în cursul unui schimb de focuri, potrivit poliției locale, citate de AFP. Savici, cunoscut sub numele de Mauser, se afla în mașina sa, în momentul în care persoane neidentificate au deschis focul asupra lui, a precizat poliția din Bielina. Apropiat al Bilianei Plavsici, fostă președintă a Republicii Srpska, Savici a fost numit de aceasta adjunct al șefului poliției acestei republici, entitate srpscă din Bosnia. El și-a pierdut postul în urma unui val de critici la adresa unei anchete pe care a efectuat-o în 1998 pe marginea asasinării unui alt polițist.

Asasinat la Atena

■ *generalul de brigadă Stephen Saunders, atașatul militar al Ambasadei Marii Britanii la Atena, a fost ucis* ■ *metoda folosită face trimitere la gruparea teroristă «17 Noiembrie»* ■

Atașatul militar al Ambasadei Marii Britanii la Atena, generalul de brigadă Stephen Saunders, a fost ucis, ieri-dimineață, într-un atac cu focuri de armă în timp ce se afla la volanul automobilului său, de către două persoane încă neidentificate. Acesta este primul atentat mortal produs în Grecia de la asasinarea, în 1997, a armatorului grec, Costas Peratikos.

Gruparea „17 Noiembrie“, carte de vizită

- gruparea a fost fondată în 1975
- își are rădăcinile într-o fostă juntă anticapitalistă
- se opune legăturilor Greciei cu Occidentul
- pînă în prezent a revendicat 21 de asasinate

Ministrul Ordinii Publice a atribuit atentatul grupării teroriste „17 Noiembrie“, metoda de atac, din mers, de pe o motocicletă, fiind tipică pentru membrii acestei organizații. Atacul nu a fost revendicat pînă în acest moment.

Generalul Saunders, care prezenta patru plăgi deschise grave la abdomen, a fost spitalizat în ***„stare foarte gravă“*** și imediat transferat la secția de chirurgie, pentru o intervenție de urgență, care s-a dovedit inutilă, în cele din urmă. Diplomatul britanic, în vîrstă de 50 de ani, era tatăl a două fetițe.

Generalul Saunders a fost împușcat de patru ori

Atentatul s-a produs la puțin timp după ora locală 8, în timp ce diplomatul se deplasa, la bordul mașinii sale, marca Rover, de la domiciliul său, din nordul Capitalei, spre ambasada britanică. Cei doi agresori, care circulau pe motociclete și purtau căști albe, s-au apropiat de autorturismul diplomatului, înmatriculat în Grecia, în timp ce acesta era blocat în trafic pe bulevardul care face legătura între cartierul rezidențial Kifissia și centrul Capitalei. Ei au tras, din mers, mai multe focuri de armă asupra victimei, reușind apoi să fugă.

Ambasada Marii Britanii a refuzat să facă imediat comentarii, declarînd doar că ***„afacerea este de resortul autorităților elene“*** și că

Poliția elenă crede că toate indiciile crimei duc spre gruparea teroristă „17 Noiembrie“. Generalul Stephen Saunders *(foto dreapta)* a fost ucis ieri cu patru focuri de armă

ambsada ține permanent legătura cu acestea.

Anchetatorii au găsit la fața locului patru cartușe de pistol de calibru 45. ***„Metoda folosită, arma care a fost utilizată, ne fac să credem că autorii atentatului fac parte din gruparea «17 Noiembrie», spre această pistă ne îndreptăm“,*** a declarat secretarul general al Ministerului Ordinii Publice, ***Dimitris Efstathiadis.***

„17 Noiembrie“, unul dintre cele mai periculoase grupuri teroriste din lume

Misteriosul grup elen „17 Noiembrie“, apărut pe 23 decembrie 1975, cînd a fost asasinat ***Richard Welch***, șeful unei filiale a serviciului de informații american CIA, a folosit pistoale de calibru 45 în numeroasele atentate pe care le-a revendicat ulterior. Considerat de SUA unul din cele mai periculoase grupuri teroriste din lume, „17 Noiembrie“ a revendicat, în mai 1999, un atentat cu rachetă asupra reședinței ambasadorului german, ***Carl Heinz Kunha,*** produs la Atena. Pe 1 aprilie, același an, grupul a revendicat un atentat cu rachetă asupra sediului PASOK (Partidul Socialist, la putere în Grecia), care nu a provocat decît pagube materiale.

Grupul este, de asemenea, autorul unor atentate cărora le-au căzut victime douăzeci de ofițeri americani, turci și personalități elene, iar numele său provine de la revolta studențească împotriva dictaturii coloneilor (1967-1974), reprimată în sînge pe 17 noiembrie 1973. ■

Cecenii trec la atacuri kamikaze

■ *în urma unui atentat sinucigaș, mai mulți soldați ruși și-au pierdut viața* ■ *unul dintre sinucigași era verișoara unui comandant cecen* ■

Consilierul la Președinția rusă, ***Serghei Iastrjembski,*** a recunoscut, miercuri seară, un atentat sinucigaș care a avut loc la Alkhan-Iurt, la 20 de kilometri de Groznîi, soldat cu mai mulți morți în rîndul militarilor ruși, informează AFP, care citează agenția rusă „Interfax“.

Doi soldați ai forțelor speciale ruse au fost uciși, alți cinci răniți și doi teroriști-kamikaze ***„transformați într-o masă de carne“,*** a precizat Kremlinul.

Un purtător de cuvînt al separatiștilor ceceni, ***Movladi Udugov,*** declarare, anterior, pentru AFP, că în acest atentat fuseseră uciși 27 de ruși și că atacul sinucigaș ar fi fost opera a două femei cecene care ar fi pătruns cu un camion plin cu TNT într-o bază militară rusă.

Kremlinul a precizat că un camion militar, plin cu explozibili, condus de un cecen lîngă care se afla o femeie, a trecut pe lîngă un post de control rus. După ce a lovit o barieră, camionul s-a oprit lîngă o clădire în care se afla o unitate a forțelor speciale ruse OMON. Șapte soldați s-au îndreptat spre camion atunci cînd acesta a explodat, a explicat Iastrjembski.

Potrivit lui Movladi Udugov, verișoara comandantului cecen Arbi Baraiev, Khala Baraieva, în vîrstă de 22 de ani, era unul dintre „kamikaze“.

„Mă îndrept cu toată convingerea către moarte, în numele lui Allah și al libertății poporului cecen“, a declarat aceasta înainte de comiterea atentatului, potrivit unor prieteni ai acesteia, citați de Udugov. ■

Soarta Ierusalimului, negociată în secret

■ **statul evreu consideră întreg Ierusalimul capitala sa „unică și indivizibilă“**

Israelul și palestinienii negociază în secret statul Ierusalimului, în cadrul unui acord de pace final, a anunțat, ieri, postul de radio militar israelian „Galei Tzahal“, citat de AFP.

Ministrul israelian al Securității Interne, ***Shlomo Ben Ami*** și președintele Consilului Legislativ palestinian, Ahmed Qorei, ***„negociază de mai multe săptămîni o modificare a limitelor municipale ale orașului pentru a include cartierele palestiniene Shouafat și Beit Hanina în viitorul stat palestinian“***, a precizat postul de radio.

Aceste negocieri privind Ierusalimul continuă, în ciuda dezmintirilor oficiale, a adăugat postul de radio militar, fără a oferi detalii. Biroul lui Ben Ami a refuzat să facă vreun comentariu pe marginea acestui subiect.

Într-o reacție la această informație, ministrul Justiției, ***Yossi Beilin***, a declarat pentru postul de radio militar că ***„oricine crede că se poate ajunge la un acord permanent fără să discute despre Ierusalim se înșală amarnic, pentru că ar fi vorba despre un acord în care Ierusalimul nu ar fi recunoscut drept capitală a Israelului“.***

Israelul a cucerit și anexat Ierusalimul de Est în iunie 1967, instalînd aproximativ 200.000 de israelieni în 12 cartiere-colonii. Statul evreu consideră întreg Ierusalimul capitala sa ***„unică și indivizibilă“,*** în timp ce palestinienii intenționează să declare partea estică a orașului drept propria capitală, odată cu constituirea propriului stat independent. Acordurile de la Oslo, din 1993, prevăd negocieri asupra Ierusalimului, în cadrul unor negocieri privind statutul final al teritoriilor palestiniene. ■

Noul guvern minoritar polonez și-a prezentat bunele intenții

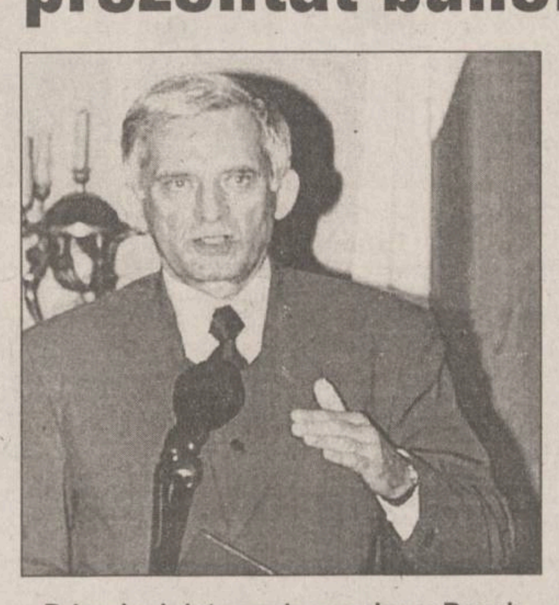

Primul ministru polonez, Jerzy Buzek

Primul ministru polonez, ***Jerzy Buzek***, a prezentat națiunii, miercuri, în cadrul unui discurs radiotelevizat, prioritățile ce vor sta în fața noului guvern minoritar polonez, rezultat ca urmare a retragerii din coaliția de guvernămînt a reprezentanților Partidului Liberal, relatează AFP.

Potrivit declarațiilor premierului, noul guvern va avea ca priorități absolute următoarele obiective: asigurarea stabilității politice și economice a țării, continuarea pregătirilor pentru aderarea la UE, corectarea cursului reformelor sociale aflate în derulare și pregătirea adecvată a bugetului de stat pe anul 2001. Cu acest prilej, Jerzy Buzek a deplîns, încă odată, ieșirea de la guvernare a celor cinci reprezentanți ai liberalilor și s-a angajat să desemneze cît mai curînd pe cei care îi vor înlocui. ***„Ceea ce s-a întîmplat este un lucru nefericit, dar vreau să vă asigur că nimic nu amenință stabilitatea politică și economică a Poloniei“***, a afirmat el. După îndelungi discuții în legătură cu o remaniere guvernamentală, liberalii au părăsit, la sfîrșitul săptămînii trecute, coaliția de guvernămînt, lăsînd gruparea AWS-Solidaritatea (dreapta catolică) să conducă singură țara, în condițiile în care ea nu mai dispune de o majoritate parlamentară.

Miniștrii liberali demisionari erau personalități marcante ale vieții politice și economice din Polonia, cum ar fi ***Bronislaw Geremek*** (ministru de Externe), ***Leszek Balcerowicz*** (Finanțe) și ***Janusz Onyszkiewicz*** (Apărare). ■

Dir. Cons. CEE nr. 89/622: "Tutunul dăunează grav sănătății"

NOUTĂȚILE ZILEI

Educatoarele vor stabili dacă un copil este apt să înceapă școala

Educatoarele vor putea stabili, începînd din acest an școlar, dacă un copil poate să treacă în ciclul primar, a declarat ieri ***Viorica Preda,*** coordonatorul programului educational „Organizarea învățămîntului preprimar“, elaborat de MEN. Educatoarele vor întocmi pentru fiecare copil o fișă de observatii, pe perioada prescolarității, pe baza căreia vor recomanda prelungirea acestei perioade sau trecerea în ciclul primar. Copiii din grupele pregătitoare pentru școală vor fi testati psihologic pentru ca învățătorii să știe nivelul cunoștințelor și deprinderilor acestora la începerea școlii.

PDSR scoate steagul alb la București

Organizatia PDSR București a propus ieri Partidului Democrat încheierea unui „pact de fair play“ între candidatii celor două partide la functia de primar general al Capitalei, precizează un comunicat al partidului. Propunerea pornește de la premisa că este vorba de doi candidati susținuti partide social-democrate, precum și de faptul că obiectivele ambilor candidati se referă la o mai bună administrare a Capitalei, se afirmă în comunicat. Conform propunerii PDSR, acest pact ar trebui să interzică ***„limbajul ireverențios și agresiv, jignirile personale, folosirea de argumente neprincipiale și lipsite de relevanță politică și managerială, atacurile la persoană, întreruperile în dezbaterile publice, neacceptate de moderatori, afirmațiile calomnioase, lipsite de probe și argumente indubitabile“.***

Constantinescu a asistat la cununia unei românce cu un croat

Președintele Constantinescu a asistat alaltăseară la cununia civilă a româncei ***Liliana Tomescu*** și a croatului Ilija Bisic, ceremonie care a avut loc în reședinta rezervată șefului statului român, aflat în vizită oficială în Croatia. Președintele României a început, miercuri, o vizită oficială de două zile în Croatia, la invitatia omologului său, Stipe Mesic. Președintele Constantinescu îi va acorda presedintelui croat, ***Stipe Mesic,*** Ordinul „Steaua României“ în grad de colan. La rîndul său, Mesic îi va acorda lui Constantinescu Ordinul „Regele Tomislav“ în grad de colan și stea mare.

FMI învinge FNI

■ *frămîntările de pe piața financiară românească nu au putut opri Fondul Monetar Internațional să semneze prelungirea acordului stand-by* ■ *în România va intra circa un miliard de dolari* ■ *comparativ, suma reprezintă a șasea parte din totalul cheltuielilor bugetare pe anul în curs* ■

Decizia Fondului Monetar Internațional de a prelungi acordul stand-by încheiat cu România, pe lîngă faptul că ar putea aduce în țară aproximativ un miliard de dolari, reprezintă un semnal pozitiv pentru mediile financiar-bancare internaționale. În plus, acum, România poate ieși pe piețele externe de capital pentru atragerea de împrumuturi mult mai avantajoase.

După o amînare cauzată de agitația din sistemul financiar bancar românesc, Fondul Monetar International (FMI) a aprobat, în cele din urmă, prelungirea acordului stand-by cu România. Prelungirea acordului pînă la 28 februarie 2001, aprobată alaltăieri de Consiliul Directorilor Executivi ai FMI, va permite României să obțină o nouă transă din împrumut, în valoare de circa 116 milioane dolari, din partea institutiei finaciare internaționale. Aceasta este cea de a doua transă a acordului stand-by, aprobat în august 1999, în valoare totală de aproximativ 535 milioane dolari, din care România a primit deja 71 milioane de dolari. Banii urmează să vină chiar în această săptămînă, urmînd ca, dacă lucrurile merg bine, următoarele transe din acord, cu valori egale, să sosească pe 15 august 2000, 15 noiembrie 2000 și 15 februarie 2001.

Pe lîngă banii de la FMI, prelungirea acordului stand-by, care transmite un semnal pozitiv pietelor de capital, va mai atrage în România și alte finanțări. Banca Mondială (BM) a anuntat deja că va aloca noi transe din programele pe care le finantează pentru Romania. Este vorba, în principal, de cea de-a doua transă, în valoare de 150 milioane dolari, a Programului PSAL (de sprijinire a reformei structurale și a procesului de privatizare a marilor întreprinderi), precum și cea de-a doua transă a Programului ASAL, de valoare similară, bani destinați reformei în agricultura. În plus, BM va oferi țării noastre în lunile următoare un alt credit, în valoare de 60 milioane, pentru sprijinirea reformei sistemului sanitar, precum și o finanțare nerambursabilă, de 10 milioane dolari, pentru programe care vizează protecția mediului.

Nu sînt de neglijat nici banii promiși de Uniunea Europeană. ***Simon Mordue,*** coordonator PHARE al Delegației UE la București, a afirmat, ieri, că Uniunea va debloca, în următoarele două săptămîni, prima transă, în valoare de 100 milioane euro, din fondurile acordate României pentru echilibrarea balanței de plăți, urmînd ca a doua transă să fie disponibilă spre sfîrșitul acestui an. **(Dan POPA)**

Mugur Isărescu este primul premier român care reușește să ridice a doua transă dintr-un acord cu FMI

„S-au spart cîteva bășici canceroase“

■ **reacțiile analiștilor economici după semnarea acordului cu FMI**

Reacțiile analiștilor economici sînt, în general, favorabile față de decizia FMI de a prelungi acordul stand-by încheiat cu România. În opinia acestora, prelungirea acordului reprezintă un semnal pozitiv pentru mediile financiar-bancare internaționale întrucît va determina schimbarea percepției investitorilor instituționali despre economia românească, iar în plus România se poate gîndi să iasă pe piețele externe de capital pentru atragerea de finanțare. Dincolo de aprecierile pozitive însă, analiștii cred că impactul documentului aprobat miercuri de FMI va fi diminuat din cauză că intervine într-un an electoral, cînd investitorii străini sînt în așteptare și și-au amînat proiectele pînă după momentul instalării noii guvernări.

■ ***Bogdan Baltazar, președintele Băncii Române de Dezvoltare (BRD)*** - Societe Generale - „Eu am criticat public FMI cînd a ezitat în urmă cu o săptămînă. Echilibrele fundamentale ale economiei sînt clar pe un trend pozitiv și calm (contul curent, dobînzile și cursul de schimb)“, Baltazar mai apreciază că „s-au spart cîteva bășici canceroase“, precum FNI, „Sov Invest“, CNVM, băncile populare. „Acum este agitație, dar, dacă societatea, oamenii și Guvernul vor întelege lecția, tot răul spre bine. Este vital să nu se mai folosească bani publici pentru a salva escrocherii private, și chiar de stat, dar, în contrapartidă, Guvernul, statul, în general, au datoria de a întări aspru și face să se aplice strict regulile economiei de piață, fără de care piața este o junglă“, spune Baltazar.

■ ***Gabriela Șendroiu, director general la „CAIB Securities“ Romania*** - „Este un semnal neașteptat de bun, mai ales în actuala conjunctură, caracterizată prin frămîntări pe piața financiară. Impactul principal va fi asupra investitorilor instituționali străini, care vor percepe favorabil acordul. De asemenea, vom putea ieși pe piețele internaționale de capital în condiții decente, astfel că nu vom mai avea spaima că nu mai avem cu ce să finanțăm deficitul bugetar“.

■ ***Radu Gratian Ghetea, președintele Asociației Române a Băncilor (ARB)*** - „Prelungirea acordului stand-by cu Fondul Monetar International reprezintă o confirmare a faptului că toate evenimentele din ultimul timp din piața financiar-monetară nu au fost de natură să afecteze imaginea României în exterior.“

Proiectul TRACECA a ajuns în Croația

■ *la Zagreb, președintele român și cel croat au stabilit ca ruta conductei Constanța - Trieste, finanțată parțial de Uniunea Europeană, să treacă prin Ungaria și Croația*

Președintele ***Emil Constantinescu*** apreciază că proiectul privind construcția conductei de transport petrolier Constanța - Trieste are șanse maxime de realizare întrucît reclamă costuri reduse și poate fi implementat rapid. ***„Cred că va avea șanse în fața unor proiecte grandioase, dar care trebuie să strîngă sume uriașe de pe piața de capital“***, a afirmat ieri, la Zagreb, șeful statului român, aflat într-o vizită oficială de două zile în Croatia.

Constantinescu a precizat că ultima variantă a proiectului presupune un traseu ce ar urma să traverseze România, Ungaria, Slovenia și Croația, unde infrastructura este realizată în cea mai mare parte. De altfel, această variantă a proiectului, intitulat TRACECA, este acceptată și de experții Uniunii Europene, initiatori ai sistemului INOGATE, a arătat Constantinescu. Prin urmare, ***„această operațiune se face sub umbrela politică a UE ca un sistem integrat cu sprijin și susținere financiară din partea Statelor Unite“***, a adăugat Constantinescu.

Emil Constantinescu s-a întîlnit ieri, la Zagreb, cu omologul său croat, Stipe Mesici

El a mai declarat că susținerea acestui proiect poate fi întărită și prin initierea unei trilaterale România-Ungaria-Croația, propunere pe care i-a prezentat-o omologului său croat, ***Stipe Mesici,*** în cadrul discuțiilor purtate în cursul zilei de ieri. Varianta aceasta, deși agreată de UE, nu are sprijinul SUA. Americanii preferă un traseu mai costisitor al petrolului caspic către Occident, însă cu avantajul că trece prin Turcia, țară care se bucură de un mare sprijin al Casei Albe. ■

Senatul a respins moțiunea „Agricultura“

Senatul a respins ieri motiunea „Agricultura“, initiată de Opoziție, cu 46 de voturi „împotrivă“ și 44 „pentru“. Votul a fost secret, cu bile. Moțiunea se referea la ***„situația gravă a agriculturii românești, a segmentului social care lucrează în acest domeniu“, ceea ce, potrivit inițiatorilor, „pune în pericol a siguranța alimentară a României“.*** Semnatarii motiunii propuneau Guvernului să prezinte Senatului un program de măsuri concrete pentru redresarea rapidă a situatiei din sectorul agroalimentar, stadiul real al lucrărilor agricole și efectele politicii vamale asupra producției autohtone.

Triță Făniță și-a anunțat demisia din PD

Senatorul ***Triță Făniță*** a anuntat ieri, la sfîrșitul dezbaterilor asupra moțiunii „Agricultura“, că demisionează din Partidul Democrat, urmînd ca pe viitor să rămînă alături de ***„partidul care va susține cu adevărat cauza agriculturii“.*** Făniță a făcut acest anunț după ce liderul grupului PD din Senat, Cristian Dumitrescu, a spus că acest partid nu va vota moțiunea „Agricultura“, deși este ***„îngrijorat“*** de situatia din acest domeniu. Făniță și-a exprimat dezacordul cu poziția liderului grupului PD din Senat și a arătat că este nevoit să aleagă ***„între sinceritate și demagogie“***, iar în fata acestui ***„sever examen de conștiință“*** a decis să demisioneze din partid. El și-a exprimat ***„regretul“*** pentru această decizie, întrucît în Partidul Democrat se află ***„oameni minunați“.*** ■

Vasile Lupu, propus în bășcălie la conducerea Ministerului Mediului

Prim-vicepreședintele PNTCD, ***Ioan Mureșan,*** a declarat ieri că, din cauza criticilor insistente aduse de deputatul ***Vasile Lupu,*** i-a propus acestuia să preia functia de ministru al Mediului, ***„pentru a pune el în aplicare legea privind reconstituirea dreptului de proprietate asupra terenurilor agricole și silvice, dacă tot susține că legea nu se aplică“.*** Mureșan nu a dorit să comenteze zvonurile potrivit cărora va cere în Guvern schimbarea lui ***Romică Tomescu*** de la conducerea Ministerului Mediului. Liderul țărănist a declarat, pentru MEDIAFAX, că Legea de reconstituire a dreptului de proprietate asupra terenurilor agricole și forestiere nu „functionează“ în special în ceea ce privește componenta silvică și a sustinut că, în ceea ce-l privește pe Tomescu, ***„nimeni nu este de neînlocuit“.*** Vicepreședintele PNTCD Vasile Lupu a declarat ieri că i-a cerut ministrului Agriculturii, Ioan Mureșan, să inițieze procedura de schimbare din functie a ministrului Apelor, Pădurilor și Mediului, Romică Tomescu, după ce conducerea țărănistă a aprobat, miercuri, pentru ***„a treia oară“***, demiterea lui Tomescu. Lupu a spus că i s-a propus să preia conducerea Ministerului Mediului, dar că îl sustine pe ***Anton Vlad*** pentru această functie. El a afirmat că Anton Vlad ***„a probat o concepție țărănistă în materie de retrocedări“*** și ***„este țărănist de viță veche“,*** spre deosebire de Romică Tomescu, care „nu a fost și nu este membru PNȚCD“. ■

Ioan Mureșan, contestat în propriul partid

După dezastrul din alegerile locale, coordonate de prim-vicele țărănist, Ioan Mureșan, voci din partid cer demisia acestuia

Poziția lui ***Ioan Mureșan*** în conducerea PNȚCD începe să se clatine. Dezastrul înregistrat de CDR în alegerile locale a determinat mai multe voci - deocamdată anonime - să ceară, pe la colțuri, demisia șefului campaniei electorale, prim-vicepreședintele Ioan Mureșan. Acesta nu consideră însă că a sosit momentul pentru acest gest, precizînd după ședința BNC de miercuri că ***„nu s-a gîndit la demisie“.***

Lui Mureșan i se reproșează, în special de către șefii filialelor, că nu a știu să coordoneze campania locală, lipsa de implicare fiind vizibilă în rezultatele obținute. Șeful campaniei electorale a CDR mai este acuzat că nu a știut să gestioneze nici banii pentru campanie, trimițînd sume importante în regiuni în care eșecul era deja o certitudine și ignorînd nevoia de bani a unor localități în care exista șansa de a ieși cu obrazul curat. Toate aceste nemulțumiri au șansa să răbufnească la Comitetul de Conducere al PNȚCD, programat pentru sfîrșitul lunii, unde vor fi invitați să participe, pe lîngă membrii de drept, toti președinții de filiale, toti parlamentarii și toți miniștrii partidului. Conform unor surse din PNȚCD, cu acest prilej se va face analiza riguroasă a situației PNȚCD, bazată pe rezultatele la locale, și nu este exclus să se ceară mai multe demisii de onoare la vîrful partidului.

Pentru moment, Ioan Mureșan continuă să beneficieze de sprijinul necondiționat al președintelui ***Ion Diaconescu,*** acesta declarînd că ***„nimeni nu este vinovat de situația de la locale“.*** Dar, așa cum și poziția lui Diaconescu în fruntea partidului începe să fie contestată în urma eșecului înregistrat la alegerile locale, nu este exclus ca Mureșan să rămînă fără sprijin solid în partid și să fie nevoit să renunțe la ideea de a fi principalul succesor la tronul de președinte al PNȚCD. **(Iulia NUELEANU)**

Mureșan se consideră acuzat pe nedrept de Parchet

■ **ministrul Agriculturii consideră că sesizarea transmisă Parlamentului de procurorul general este neîntemeiată**

Ministrul Agriculturii, ***Ioan Mureșan***, a declarat ieri că sesizarea societătii comerciale „Stylem Trading“, transmisă Parlamentului de către procurorul general al României, este „neîntemeiată“ și a sustinut că poate prezenta documente care să probeze corectitudinea licitatiei contestate de firma „Stylem Trading“. Mureșan a afirmat că licitatia respectivă a fost cîștigată de firma care a oferit cea mai mare taxă de redeventă, iar corectitudinea licitației poate fi dovedită de procesul verbal al comisiei de privatizare. Ministrul Agriculturii a mai explicat că procurorul general transmite Parlamentului toate sesizările la adresa miniștrilor. Procurorul general a trimis ieri Biroului Permanent al Camerei Deputatilor o sesizare a societătii comerciale „Stylem Trading“ SRL București potrivit căreia ministrul Agriculturii, Ioan Mureșan, este acuzat că ***„a revenit în mod ilegal asupra deciziei prin care a fost anulată licitația“*** organizată de minister pe 25 ianuarie 2000. Potrivit scrisorii procurorului general, societatea „Stylem Trading“ SRL a solicitat să întreprindă verificări cu privire la săvîrșirea infracțiunilor de abuz în serviciu, prevăzute de art. 246 și 248 din Codul Penal, și de art. 38 din Legea regimului concesiunilor.

Procurorul general a precizat că, potrivit Constituției și legii reponsabilității ministeriale, numai Camera Deputaților, Senatul și Președintele României au dreptul să ceară urmărirea penală a membrilor Guvernului pentru faptele săvîrșite în exercitiul funcției lor. Biroul Permanent al Camerei Deputaților a trimis această scrisoare la Comisia pentru agricultură. ■

Roman îl atacă la scenă deschisă pe Ion Iliescu

Liderul PD produce o surpriză: cînd toți credeau că se depărta de dreapta, el își reglează tirul asupra stîngii

Încurajați de rezultatele neașteptat de bune înregistrate în primul tur de scrutin, democratii nu se mai multumesc cu postura de viitor partid-anexă al PDSR la guvernare, și atacă frontal primul loc pe podiumul social-democratiei românești. Prezent la Forumul Presei Române de Pretutindeni, alături de vicepreședintele PDSR, ***Ioan Mircea Pașcu,*** liderul PD, ***Petre Roman***, a lansat ieri o primă șarjă ofensivă la adresa principalului partid din Opoziție, după ce ideea constituirii unui pol social-democrat lărgit începuse să prindă contur. Petre Roman a lăsat să se înteleagă că PDSR practică un discurs fals pro-integrare și l-a indicat pe ***Ion Iliescu*** ca fiind promotorul contradicției flagrante între declarațiile și adevăratele intenții ale partidului său. Președintele PD a spus că dorinta formulată, în opinia sa, de Ion Iliescu de a aplica, într-o eventuală guvernare, politicile economice implementate în legislatura 1993-1996 arată că ***„afirmațiile pro-integrare nu sînt corecte“***. Roman s-a pronuntat pentru deschiderea unei dezbateri publice sincere în privința concordanței dintre sprijinul declarat de partide pentru integrarea în UE și politicile guvernamentale preconizate pentru legislatura 2001-2004. Afirmatiile usturătoare ale liderului democrat au survenit declaratiilor lui Ioan Mircea Pașcu, vicepreședinte al PDSR, care, avînd ghinionul să fie primul vorbitor, a spus, curtenitor, că PD și-a demonstrat în alegeri ***„vigoarea și puterea“.*** Ulterior, Pașcu a fost nevoit să contracareze acuzele lui Petre Roman, dezmintind că PDSR dorește aplicarea acelorași politici din 1993-1996. Președintele democrat și-a continuat ofensiva și a anuntat, în premieră, că PD va prezenta la alegerile din toamnă atît un candidat la președintie, cît și un premier care va fi desemnat dacă partidul cîștigă alegerile. Roman a adăugat că senzatia românilor că nu îl votează și pe premier poate duce la ***„confuzionarea și falsificarea democrației“.*** **(M.P.)**

ROMTRANS Agenția ARAD

Firma cu cea mai îndelungată tradiție în expediții internaționale din țară

- Peste 47 de ani de activitate -

Vă oferă:

♦ SERVICII DE TRANSPORT ŞI EXPEDIȚII DE GRUPAJ (PARTIZI MICI) PE RELAȚIILE: Austria, Germania, Italia, Elveția, Franța, Benelux IMPORT şi EXPORT - la telefon/fax 057/255280

♦ TRANSPORTURI RUTIERE INTERNAȚIONALE CU ÎNCASAREA TARIFULUI NUMAI PE SENSUL SOLICITAT - la telefon/fax 057/255276

♦ TRANSPORTURI RUTIERE INTERNE CU ÎNCASAREA TARIFULUI NUMAI PE SENSUL SOLICITAT - la telefon/fax 057/254066

♦ ÎNTOCMIREA FORMALITĂȚILOR VAMALE - la telefon/fax 057/280851

ARAD, str. Ecaterina Teodoroiu nr. 1 TEL/FAX: 057-280865

S.C. UPRUC CTR S.A.

Făgăraș - jud. Brașov

Producător tradițional de fitinguri:

coturi teuri reducții capace

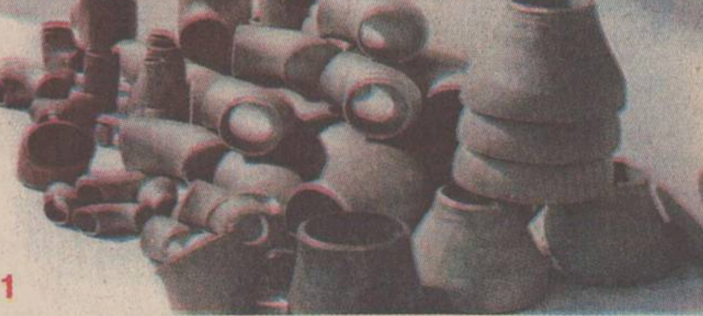

str. Negoiu nr. 1
Făgăraș - cod 2300
Tel/Fax: 068/212497
Tel: 068/216177, 215411

RADIO CONTACT 91.9FM

http://www.radiocontact.ro
dedicatii@contactiasi.ro

Gică Hagi va juca împotriva Germaniei

Medicul selecționatei de fotbal a României, Pompiliu Popescu, a afirmat miercuri seara, după sosirea în Belgia a „tricolorilor", că Gheorghe Hagi va fi titular în prima partidă pe care naționala română o va disputa, luni, în cadrul turneului final al CE 2000, împotriva echipei Germaniei.

Reprezentativa României a sosit, miercuri, la ora 14.20, pe aeroportul din Charleroi. Delegația română a fost întîmpinată de ambasadorul României în Belgia, Virgil Constantinescu, consulul Ion Negrescu, reprezentanți ai presei scrise și audiovizuale din România și din Belgia.

Jucătorii români erau așteptați la locul de cantonamenîn jurul orei 15.00, iar pentru a nu întîrzia responsabilii delegației României, în frunte cu președintele FRF, Mircea Sandu, au hotărît ca fotbaliștii și antrenorii să plece imediat spre Grimbergen, urmînd ca bagajele să fie transportate mai tîrziu. Fotbaliștii români au fost transportați cu autocarul la hotelul „Abbey" din Grimbergen.

Selecționerul Emeric Ienei a decis că reprezentanții presei nu au voie să vorbească cu jucătorii. Fotbaliștii s-au cazat imediat și apoi au coborît la masă. Gazdele au pregătit un dejun, din care n-au lipsit legumele și salatele, supă, grătar și paste. La aproximativ 40 de minute după sosirea autocarului, au ajuns și bagajele.

Nemții nu au încredere în naționala lor

■ *antrenorul ieșean Nucu Antohi a studiat fotbalul german la el acasă*

De la mijlocul lunii trecute, timp de peste două săptămîni, lectorul Nucu Antohi de la FEFS Iași a fost beneficiarul unui schimb de experiență în Germania, la Universitatea din Freiburg în cadrul unui program Socrates.

Pe lîngă problemele strict profesionale (Antohi a ținut 7 cursuri practice pe disciplina fotbal), ieșeanul care se ocupă și de pregătirea grupei de copii născuți în 1986 a lui Poli, nu a ezitat să se implice pentru a afla cît mai multe dintre secretele noilor metode de pregătire de la nivelul copiilor și juniorilor, cele văzute acolo precum și materialele cu care s-a întors acasă (dischete, casete video, inclusiv cu metode de pregătire de la școala lui Berti Vogts, etc.) fiind aur curat pentru orice antrenor care vrea să fie în pas cu fotbalul modern. Antohi a avut privilegiul de a fi implicat pe perioada sejurului în Germania și în pregătirea echipelor de juniori ai clubului SC Freiburg, ce a încheiat sezonul pe locul 9 în Bundesliga, cunoscîndu-i personal pe toți antrenorii acestui club. Printre lucrurile remarcate se numără recuperarea imediată după meci (lucru ce a încercat să-l imprime în România, Mihail Marian), ședința tehnică cu copii tot la sfîrșitul meciului precum și baza materială de excepție, în acest sens fiind deajuns de amintit numărul terenurilor gazonate: 9!

Bineînțeles, dialogul cu Nucu Antohi nu putea să nu alunece spre ceea ce a simțit vizavi de primul adversar al României la Euro 2000. *„Abia cînd îi vezi antrenîndu-se de mici copii îți explici de ce nemții au stilul de joc ce-i caracterizează de atîția ani. Dacă la încălzire puștii își permit să mai facă un artificiu, cînd începe meciul joacă exact ce le cere antrenorul iar antrenamentele curg fără nici o abatere de la planul stabilit. Nefiind ajutați să-și dezvolte creativitatea, micii fotbaliști devin automatele de mai tîrziu în care accentul este pus pe rigurozitate"* a spus fiul fostului antrenor al lui Poli, Leonida Antohi. Despre actuala națională germanii nu au o părere prea bună, selecționerul Ribbeck fiind foarte contestat și de suporteri dar și de colegii de breaslă. *„Actualului antrenor al nemților i se reproșează și modul în care face echipa și faptul că nu a reușit omogenizarea ei. În plus, a încercat să latinizeze puțin jocul echipei ceea ce este foarte greu cînd ai jucători care de o viață joacă altfel. Aceste cuvinte au fost spuse și de antrenorul lui SC Freiburg, Wolfgang Finke și de Lutz Hangardtner, antrenorul naționalei universitare a Germaniei"* povestește Antohi.

Acesta ne-a mai relatat și despre schimbările imprevizibile de temperament ale nemților, cînd e vorba de fotbal: *„De regulă calculați și distanți, germanii devin aproape latini cînd merg la stadion sau urmăresc meciurile la televizor. De exemplu, într-un bar am asistat la un meci în care se dădea bere gratis pentru toți clienții dacă Leverkusen, rivala Bayern-ului la titlu, cîștiga. Fotbalul este iubit cu fanatism, procentul de fete care urmăresc cu mare interes fenomenul fiind foarte ridicat".*

Nucu Antohi nu a ratat prilejul de a cere persoanelor cu care intra în contact un pronostic în privința meciului Germania - România. *„Cei mai optimiști spuneau că echipa lor va smulge un egal tricolorilor noștri, Hagi fiind privit în Germania ca unul dintre cei mai mari jucători ai planetei"* a încheiat dialogul antrenorul ieșean lăsîndu-ne să așteptăm debutul tricolorilor la Euro cu un tonus mai mult decît tonifiant. **(Ovidiu MINEA)**

Erich Ribbeck, antrenorul naționalei germane, trebuie să se lupte cu scepticismul conaționalilor săi

PANORAMIC

Botiș și Pompiliu Stoica vor să joace la Dinamo

Sorin Botiș (UT Arad) și Pompiliu Stoica (Astra Ploiești) și-au dat acordul de a evolua la Dinamo București, a declarat ieri ofițerul de presă al clubului dinamovist, Ionel Culina. Cei doi fotbaliști vor sosi zilele viitoare la București pentru a fi supuși unui control medical de către medicul echipei Dinamo, Mircea Lucaciu. Culina a precizat că tratativele cu Astra și UTA pentru transferul celor doi jucători sînt foarte avansate. Vicepreședintele Consiliului de Administrație al clubului Astra, Marian Manea, a declarat că mijlocașul Pompiliu Stoica mai are doi ani de contract cu gruparea ploieșteană. „Pompiliu nu va pleca de la Astra decît în cazul în care va exista o ofertă foarte avantajoasă atît pentru club, cît și pentru jucător", a spus Manea. Stoica s-a accidentat la partida dintre Ceahlăul și Astra din returul campionatului recent încheiat. El s-a reaccidentat, pe 21 mai, în partida cu Petrolul din Cupa Ligii, fiind posibil să absenteze de pe gazon pînă în toamnă

Radu Sabo trece la Zalaegerszeg

Fotbalistul clujean Radu Sabo a semnat un contract pentru o perioadă de trei ani cu echipa maghiară Zalaegerszeg. Radu Sabo (28 de ani) a debutat în Divizia A la Universitatea Cluj. El a mai evoluat la Gloria Bistrița și la echipa maghiară Debrecen VSC, formație cu care a jucat, anul trecut, în Cupa UEFA. Fotbalistul a primit oferte din partea conducerilor cluburilor Ferencvaros Budapesta, Zalaegerszeg TE și Sopron, dar a ales să evolueze la formația din Zalaegerszeg, el urmînd să primească un salariu cu 20 la sută mai mare decît cel primit la Debrecen. Sabo a declarat că speră să fie titular la noua sa echipă, care este una dintre favorite la ocuparea unui loc pe podiumul campionatului.

Galata și Juve au cei mai mulți jucători la CE 2000

Echipa turcă Galatasaray și formația italiană Juventus au cei mai mulți jucători - cîte 11 - convocați la echipele naționale participante la Euro 2000. Pe locul trei în acest clasament se află echipa spaniolă CF Barcelona, cu zece fotbaliști. Din lotul cîștigătoarei Cupei UEFA, Galatasaray, vor participa românii Hagi și Gh. Popescu și turcii Fatih Akyel, Hakan Unsal, Okan Buruk, Umit Davala, Suat Kaya, Ergun Penbe, Sergen Yalcin, Arif Erdem și Hakan Şükür, în timp ce din lotul vicecampioanei Italiei, Juventus Torino, au fost convocații italienii Ciro Ferrara, Mark Iuliano, Gianluca Pessotto, Antonio Conte, Gianluca Zambrotta, Alessandro Del Piero și Filippo Inzaghi, olandezii Edwind van der Sar și Edgar Davids, francezul Zinedine Zidane și sîrbul Darko Kovacevic.

Boca Juniors, în finala Copei Libertadores

Echipa argentiniană Boca Juniors s-a calificat în finala Copei Libertadores, deși a pierdut, în deplasare, în manșa retur a semifinalelor, cu scorul de 1-3 (0-1), în fața formației mexicane America. Au marcat Jose Luis Calderon ('12, '80), Fabian Estay ('68) / Walter Samuel ('83). În partida tur, Boca Juniors învinsese cu 4-1. În finala competiției, Boca Juniors va întîlni echipa braziliană Palmeiras. Meciul tur al finalei Copei Libertadores se va disputa, pe 14 iunie, la Buenos Aires, în timp ce returul este programat, pe 21 iunie, la Sao Paulo.

Mexic - Africa de Sud 4-2

Echipa națională a Mexicului a învins, la Dallas, cu 4-2 (2-0), reprezentativa Africii de Sud, într-un meci din cadrul celei de-a VII-a ediții a US Cup. Pentru învingători au înscris Olade ('39), Perez ('43), Sanchez ('80, '83), în timp ce sud-africanii au punctat prin McCarthy ('52), Mngomeni ('89 - din penalty).

Safin - spaima rachetelor

■ *rusul a rupt trei rachete la „sfertul" cu Norman* ■ *finala la simplu feminin se va disputa între Martinez și Pierce* ■

În ultimul „sfert" de finală din proba de simplu masculin, disputat miercuri seara la Roland Garros, liderul mondial Magnus Norman l-a eliminat pe rusul Marat Safin **(foto)**, cu 6-4, 6-3, 4-6, 7-5. Spre deosebire de adversarul său, care și-a păstrat calmul pe toată durata partidei (nu degeaba este poreclit Norman „omul de gheață"), Safin a fost extrem de nervos, pe lîngă inevitabilele proteste apărînd și rachetele izbite de pămînt, trei dintre acestea fiind rupte. După meci, Safin și-a cerut scuze, considerînd că *„nu au fost niște gesturi de care să fiu mîndru, însă sper că spectatorii m-au înțeles. Am rupt trei rachete, dar poate că «eliberîndu-mă» astfel am luat și eu un set. Nu este un incident izolat, pentru că eu am rupt doar anul trecut 48 de rachete"*. La simplu feminin, prima finalistă a fost Conchita Martinez (Spania, nr. 5), care a învins-o ieri în semifinale pe compatrioata sa Arantxa Sanchez Vicario (nr. 8), cu 6-1, 6-2. Ea o va întîlni mîine în finală pe Mary Pierce, care a învins-o ieri seară în a doua semifinală pe elvețianca Martina Hingis (nr.1), cu 6-4, 5-7, 6-2.

La dublu mixt, în sferturile de finală, Cătălina Cristea și americanul Bob Bryan au fost învinși de puternicul cuplu Kristie Boogert/Mark Woodforde (Olanda/Australia, nr. 10), scorul final fiind 6-2 6-4. Alte rezultate:

■ Dublu masculin, sferturi: Paul Haarhuis/Sandon Stolle (Olanda/Australia, nr. 3) - Neville Godwin/Michael Hill (Africa de Sud/Australia) 6-3, 6-4; Tomas Carbonell/Martin Garcia (Spania/Argentina) - Wayne Ferreira/Evgheni Kafelnikov (Africa de Sud/Rusia, nr. 7) 5-7 6-4 7-5.

■ Dublu feminin, turul IV: Alexandra Fusai/Nathalie Tauziat (Franța, nr. 6) - Mariaan De Swardt/Martina Navratilova (Africa de Sud/SUA) 2-6, 6-2, 7-5. Sferturi: Martina Hingis/Mary Pierce (Elveția/Franța, nr. 3) - Conchita Martinez/Patricia Tarabini (Spania/Argentina, nr. 8) 6-1, 1-0, abandon; Julie Halard-Decugis/Ai Sugiyama (Franța/Japonia, nr. 5) - Amelie Cocheteux/Nathalie Dechy (Franța) 6-2, 6-4; Virginia Ruano Pascual/Paola Suarez (Spania/Argentina, nr. 10) - Liezel Horn/Laura Montalvo (Africa de Sud/Argentina, nr. 16) 7-6, 6-2.

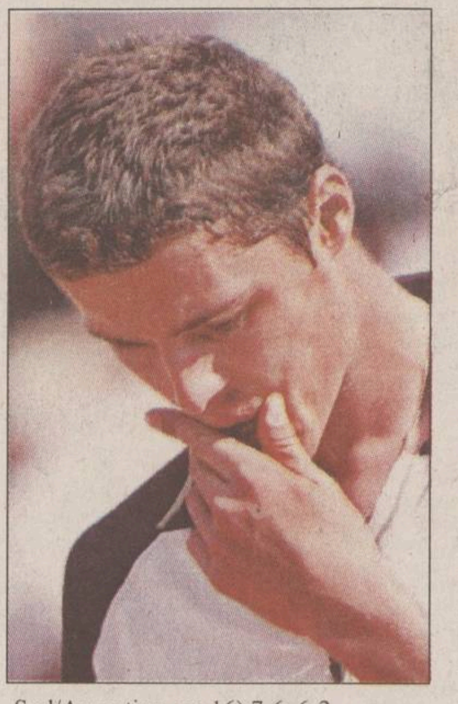

■ Dublu mixt, sferturi: Rennae Stubbs/Todd Woodbridge (Australia, nr. 1) - Elena Lihovțeva/Jeff Tarango (Rusia/SUA, nr. 5) 6-3, 3-6, 11-9; Mariaan De Swardt/David Adams (Africa de Sud, nr. 12) - Nannie De Villiers/Simon Aspelin (Africa de Sud/Suedia) 7-6, 3-6, 6-2

România, a treia favorită

■ *rugbiștii tricolori încearcă să se califice la Campionatul Mondial de rugby în 7*

Reprezentativa de rugby în VII a României va pleca azi spre Germania, unde va participa, sîmbătă și duminică, la Heidelberg, la turneul de calificare pentru Cupa Mondială din 2001, a declarat antrenorul selecționatei „tricolore", Mircea Paraschiv. Aeronava cu care va călători delegația României va ateriza pe aeroportul din Frankfurt, urmînd ca deplasarea la Heidelberg să se facă cu un autocar. Delegația „tricoloră" va reveni, luni, în România. Lotul României este alcătuit din jucătorii Petrache, Bălașa, Bălan, Iacob, Sîrbu, Gurănescu, Tofan, Ghioc, Brezoianu și Olărașu, medicul Alexandru Drafta, managerul Theodor Rădulescu, antrenorul Mircea Paraschiv și arbitrul Nicolae Chiciu, care va oficia la acest turneu. Antrenorul Paraschiv a declarat că au existat în acest an zece turnee de rugby în VII, însă naționala nu a participat la nici una dintre aceste competiții, deși ele erau plătite de organizatori. Selecționata României a fost repartizată în grupa 1, alături de echipele Olandei, Belgiei și Luxemburgului. Este o grupă accesibilă, pe care tricolorii o pot cîștiga la pas. Acest lucru nu va fi însă suficient pentru calificarea în semifinale, sistemul de desfășurare fiind cel putin ciudat. Ni-l descrie antrenorul Mircea Paraschiv: „După primul tur vor continua competiția toate cele 16 echipe, însă va fi o altă distribuție a grupelor. Acum nu e suficient numai să cîștigăm grupa, contează și numărul de puncte pe care-l vom marca. Se va face un fel de clasament, al echipelor cîștigătoare de serii, în funcție de numărul de puncte marcate. Cu cît vom sta mai bine la acest capitol, cu atît vom avea o grupă mai accesibilă în turul 2, unde e absolut necesar să cîștigăm grupa pentru a intra în semifinale. Finalistele se vor califica automat la Cupa Mondială, iar învinsele din semifinale vor disputa între ele un meci de baraj pentru ultimul loc ce asigură calificarea. Marile favorite sînt Țara Galilor și Irlanda, la care vor evolua jucători consacrați, de la rugby în 15. Probabil noi ne vom bate pentru locul 3 cu Georgia." **(Daniel SIMION)**

LABORATORUL DE FRUMUSEȚE

Și viitoarele mame trebuie să facă gimnastică

Pentru ca nașterea să fie cît mai ușoară, femeile gravide pot începe să practice un program ușor de gimnastică, bineînțeles, cu acordul prealabil al medicului. În perioada sarcinii, gimnastica are rolul de a preveni durerile și de a ameliora diversele probleme și stări de inconfort pe care le are femeia gravidă. Prin practicarea unui program adecvat de gimnastică, se urmărește îmbunătățirea circulației periferice, atenuarea crampelor musculare și a durerilor lombare, repausul coloanei vertebrale, tonifierea musculaturii și, bineînțeles, prevenirea obezității.

Se începe cu o încălzire ușoară (mers pe loc și „rularea“ tălpii piciorului pe sol, de la vîrf spre călcîi).

Exercițiul 1 - Așezați-vă în genunchi și sprijiniți-vă mîinile pe șolduri. Din această poziție, începeți să vă balansați bazinul, în față și în spate.

Exercițiul 2 - Întindeți-vă pe sol, cu fața în sus și cu brațele întinse pe lîngă corp. Ridicați ușor piciorul drept, îndoit din genunchi la 90-, și rotiți coapsa de la dreapta spre stînga (pe axul ei). Repetați exercițiul de 10 ori și apoi efectuați același exercițiu pentru celălalt picior.

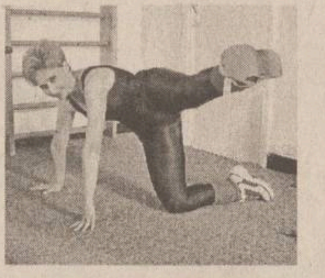

Exercițiul 3 - Așezați-vă la podea, sprijinindu-vă pe coate și genunchi. Ridicați piciorul în lateral, cu genunchii îndoiți la 90-, apoi întindeți piciorul oblic, după care reveniți la poziția inițială.

Exercițiul 4 - Acest exercițiu se practică, în mod special, pentru prevenirea varicelor și pentru întărirea musculaturii membrelor inferioare. Adoptați poziția „în picioare“, cu mîinile pe șolduri și balansați piciorul stînga-dreapta, încordîndu-l ușor.

Ultimele trei exerciții din seria prezentată astăzi se lucrează alternativ pe fiecare picior. Se începe cu trei serii a cîte 10 mișcări, după care se mărește, treptat, numărul exercițiilor la cinci serii a cîte 10.

Lăcrămioara PETREA
Gym-Club, Hotel Continental, et. II, tel. 213486

Începînd din această săptămînă, Monitorul vă oferă posibilitatea participării la un nou concurs. Premiul este asigurat de salonul de gimnastică aerobică, fitness și bodybuilding Gym-Club, (Hotel Continental, et. II) și constă într-un abonament pe o lună la acest salon. În pagina Monitorul-Mozaic va fi publicat, în fiecare vineri, cîte un talon de concurs Gym-Club, pe care dvs. trebuie să-l decupați. Pentru luna iunie, va trebui să decupați taloanele cu numerele 1-4, pe care le veți pune într-un plic și le veți trimite pe adresa redacției, CP 2090, OP 10, Iași, pînă la data de 5 iulie. Numele cîștigătorului tragerii la sorți va fi publicat în cotidianul Monitorul din data de 7 iulie.

REGULAMENT de CONCURS

GYM CLUB

TALON 1

În fiecare vineri va fi publicat în cotidianul Monitorul, pagina MOZAIC, un talon de participare. Decupați taloanele 1-4, completați-le și expediați-le într-un plic pe adresa CP2090, OP10 Iași, pînă la data de 5 iulie.

Cîștigătorul va fi anunțat în cotidianul Monitorul din data de 7 iulie.

Nume..........

Adresa..........

Telefon..........

succes!

Mihail Gorbaciov, salvat de la înec de un salvamar

Fostul lider sovietic, ***Mihail Gorbaciov,*** aflat într-o vizită în Costa Rica, a fost pe punctul de a-și pierde viața, după ce s-a aventurat să înoate în largul Mării Caraibelor. El a fost salvat de la înec de un salvamar costarican. Cotidianul ***Moskovsky Komsomolets,*** care a relatat întîmplarea, menționează că ***„Gorbaciov nu era un înotător rău, dar de data aceasta el și-a supraestimat forțele fizice și s-a aventurat prea mult în larg“.*** Fiica sa, ***Irina,*** și nepoata ***Anastasia,*** aflate pe țărm, au strigat după ajutor. ***„S-a întîmplat, astfel, ca un modest salvamar costarican să-l salveze de la înec pe unul dintre cei mai mari actori de pe scena politică a lumii“,*** relatează ziarul moscovit. În urma incidentului, Gorbaciov s-a ales numai cu o contuzie la genunchi și cu o mare sperietură. Fostul lider sovietic se află în Costa Rica pentru a participa la manifestările prilejuite de împlinirea a 10 ani de la înființarea Universității Pămîntului, specializată în dezvoltarea agriculturii în regiunile tropicale ale planetei.

Deși a văzut moartea cu ochii, Gorbaciov a avut puterea să glumească cu studenții costaricani

TIMP LIBER

„Sărbătoarea berii“

În perioada 9 - 11 iunie, AB Plus Exp., cu sprijinul Primăriei municipiului Iași, organizează, pe strada Sf. Lazăr, „Sărbătoarea Berii“ - Iași 2000. La acest eveniment și-au anunțat participarea cei mai importanți producători de bere din întreaga țară, care doresc să-și prezinte diferitele sortimente de bere consumatorilor ieșeni. Cîntăreți renumiți și trupe de artiști se vor întîlni la această sărbătoare, pentru a oferi publicului trei zile de atmosferă incandescentă.. Punctele de atracție vor fi „concursurile-surpriză“ și trei seri de spectacole, în ritmurile cele mai diverse, după următorul program:

Vineri, 9 iunie - Margareta Clipa și Ansamblul „Doina Carpaților“, orchestra condusă de Marinică Botea, Daniela Gyorfy și formațiile Direcția 5, Ro-Mania, Sfinx Experience.

Sîmbătă, 10 iunie - Ștefan Pintilie și Ansablul „Doina Carpaților“ și formațiile Iris, Latin Expres, Class, Extravaganța

Duminică, 11 iunie - Sofia Vicoveanca și Ansamblul „Doina Carpaților“, Ducu Bertzi și formațiile Voltaj, Double D, No Comment.

Teatrul Național

Sala mare

Vineri, 9 iunie, ora 19.00 - „Teibele și demonul ei“ de I.B. Singer și E. Friedman; regia Alexander Hausvater

Sala Studio

Sîmbătă, 10 iunie, orele 18.00 - „Cameristele“ de Jean Genet; regia Irina Popescu Boieru

Seminar economic la Centrul Cultural German

În zilele de 9 și 10 iunie, la Centrul Cultural German Iași are loc seminarul intitulat „Globalizarea și responsabilitatea socială“, organizat în colaborare cu Fundația „Friedrich Ebert“ și World University Service - România. Seminarul se adresează în special strudenților și cadrelor didactice din domeniul științelor economice, sociale, politice, dar este deschis și tuturor persoanelor interesate de această tematică.

Teatru la CCF

Vineri, 9 iunie și sîmbătă, 10 iunie, orele 18.30, în sala „Benjamin Fondane“ va avea loc spectacolul cu piesa „Burghezul gentilom“, prezentat de trupa „Măști“.

Opera Română

Sîmbătă, 10 iunie, ora 18.30, „Cocoșatul de la Notre-Dame“ (Esmeralda) - balet

INTEGRAMA ZILEI

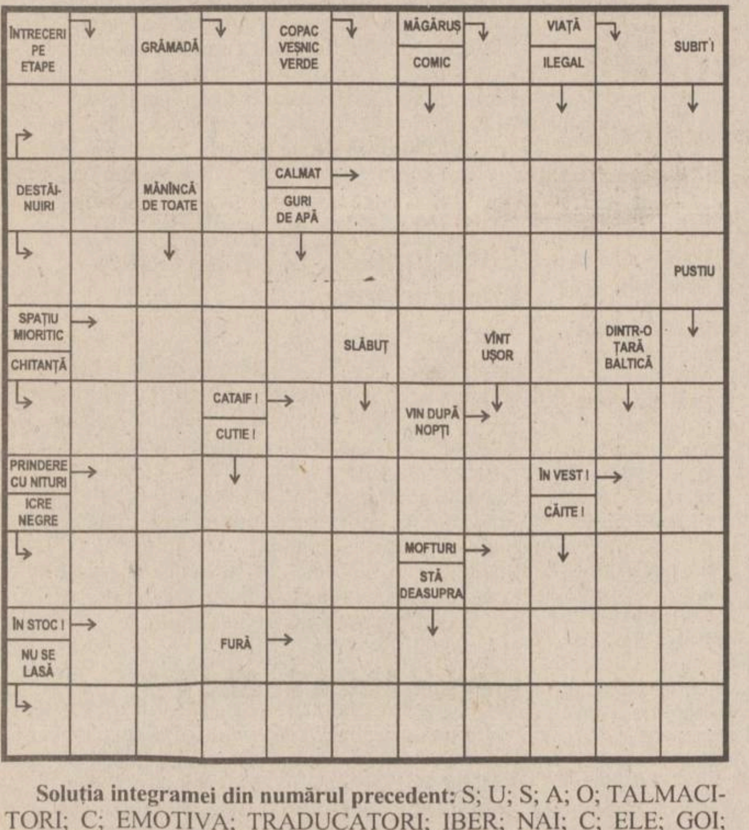

Soluția integramei din numărul precedent: S; U; S; A; O; TALMACITORI; C; EMOTIVA; TRADUCATORI; IBER; NAI; C; ELE; GOI; DOR; ERA; S; B; PE; AGATATOARE; INAMICI; RA; NIT; ALIENAT

HOROSCOP

Berbec 21 mart. - 20 apr.
Nu vă puneți întrebări inutile, cu toate că sînt unii care vă provoacă în continuu. Reușiți să evitați toate capcanele, dar nu sînteți totuși ocolit de ghinion.

Taur 21 apr. - 20 mai
Începutul este anevoios, dar nu numai pentru dvs., ci și pentru ceilalți concurenți. Gîndiți-vă că în alte zone întrecerea va trebui luată de la capăt, cu șanse mai mici.

Gemeni 21 mai - 21 iun
Vă puneți probleme de amănunt care nu au nici o relevanță pentru situația dată. Vă confruntați cu adversari imaginari dar și cu replica unora în carne și oase.

Rac 22 iun - 22 iul
Banii nu vă mai ajung în ultima perioadă, deși v-ați asigurat cu venituri suplimentare. Au apărut o serie de cheltuieli neprevăzute pe care nu aveți de unde le acoperi.

Leu 23 iul - 22 aug
Prima înfruntare între tovarăși de drum poate avea urmări neplăcute pentru toată lumea. Nu aveți șanse prea mari, de aceea e de preferat să renunțați de la început.

Fecioara 23 aug - 22 sept
Nu vă arată nimeni recunoștința pe care o meritați, dar la urma urmelor nici n-o pretindeți. Situația creată vă avantajează în alt plan, interesele dvs. sînt bine servite.

Balanța 23 sept - 22 oct
Reușiți să vă achitați de o datorie de onoare față de o persoană de mare încredere. Nu se știe dacă altă dată nu veți avea nevoie din nou de sprijinul ei.

Scorpion 23 oct - 21 nov
Vă place să vă jucați cu focul, mai ales în situații de-a dreptul incendiare. Pasiunile dvs. izvorăsc ca dintr-un vulcan, dar se pot stinge la fel de repede.

Săgetător 22 nov - 21 dec
Vă pliați bine la dispoziții care uneori se bat cap în cap, fără să pierdeți direcția. O deplasare de voie vă poate pune în contact cu o persoană influentă.

Capricorn 22 dec - 19 ian
Întrețineți o relație productivă, chiar dacă din cînd în cînd se agită și persoane care nu au nici o treabă în preajma dvs. Profitați de starea de confuzie.

Vărsător 20 ian - 18 feb
V-ați săturat să încasați observații în contul altor persoane, care se folosesc de numele dvs. Nu este momentul să vă arătați adevăratele intenții și forța de atac.

Pești 19 feb - 20 mar
Scăpați atunci cînd nimeni nu vă mai acordă nici o șansă, dar ulciorul nu merge de multe ori la apă. Există și situații mai complicate pentru care există soluții.

Programul cinematografelor 9.06 - 15.06.2000

VICTORIA

„Scream 3 - Crimă în trei timpi“

Producție SUA, 2000, thriller horror de Wes Craven. Cu: David Arquette, Neve Campbell, Courteney Cox Arquette, Patrick Dempsey. Premieră. Tarife: 7.000 lei (orele 9); 12.000 lei (orele 11,05; 13,10; 15,15; 17,20; 19,30).

REPUBLICA

„Ioana D'Arc“

Coproducție Franța, SUA, 1999, dramă istorică în regia lui Luc Besson. Cu: Milla Jovovich, John Malkovich, Faye Dunaway, Dustin Hoffman, Tcheky Karyo, Vincent Cassel, Pascal Greggory, Timothy West. Premieră. Tarife: 10.000 lei (ora 9); 15.000 lei (stal); 20.000 lei (lojă, balcon). Orele: 9; 13; 16; 19.

COPOU

„Regii deșertului“

Producție SUA, 1999, acțiune. Cu: George Clooney, Mark Wahlberg și Ice Cube. Tarife: 12.000 lei (vineri, sîmbătă, duminică, marți, miercuri, joi); 7.000 lei (luni).

„Sfîrșitul aventurii“

Coproducție Anglia, SUA, 1999, după un roman de Graham Greene. Film de dragoste, cu: Ralph Fiennes și Julianne Moore. Premieră. Tarife: 15.000 lei (vineri, sîmbătă, duminică, marți, miercuri, joi); 10.000 lei (luni).

DACIA

„Un tătic grozav“

Producție SUA, 1999, comedie. Cu Adam Sandler. Tarife: 6.000 lei (pentru 10% din locuri, bilete cu preț redus - 4.000 lei). Orele 13.

„Echipa de șoc“

Producție SUA, 1999, comedie și acțiune. Cu Denis Rodman. Tarife: 6.000 lei (pentru 10% din locuri, bilete cu preț redus - 4.000 lei). Orele 15, 17.

TURISM

TOTEM TURISM
AGENȚIE DE TURISM

Excursii.....

ITALIA
GRECIA, MALTA/CIPRU, FRANȚA/SPANIA, IRLANDA/ANGLIA, AFRICA DE SUD
CEHIA, SLOVENIA/CROAȚIA

Avion.....

BRITISH AIRWAYS, swissair, KLM, Emirates, AIR FRANCE, Alitalia, MALEV, CSA Czech Airlines, Lufthansa
BALKAN, AUSTRIAN AIR LINES, TAROM, ROMAVIA, TURKISH AIRWAYS

Autocar.....

Plecări din Iași
DOUBLE T, TRANS EUROPA, EURO TIME, ATLASSIB, Touring, EUROPABUS
ITALIA, ELVEȚIA, Germania, Spania, Franța, Portugalia
Anglia, Austria, Scandinavia, Benelux, Irlanda

Programe.....

Weekend munte
Sovata, Rarău, Tușnad, Cîmpulung Moldovenesc, Durău
Agroturism Bucovina, Sinaia, Predeal, Bușteni, Brașov, Vatra Dornei, Covasna, Slănic Moldova

Str. Păcurari nr. 8 (la 50 m de Biblioteca M. Eminescu), tel./fax: 032/213545, fax: 032/217380, office@totem.ro, www.totem.ro

ICAR TOURS
BILETE* DE AVION
IATA
la tarife incredibile*

AMSTERDAM	275 USD	BOSTON	352 USD
PARIS	299 USD	MIAMI	352 USD
LONDRA	333 USD	MONTREAL	352 USD
NEW YORK	349 USD	ATLANTA	385 USD
CHICAGO	349 USD	TORONTO	385 USD

Numai NOI eliberam biletele pe loc.
* tarifele sunt valabile dus - intors si nu includ taxele de aeroport
IAȘI: str. C. Negri nr 43 - parter, tel. 032-216.319, fax 032-217.160
Rezervări NON STOP 094-606.426, 092-468.036, e-mail icar@icar.ro

BILETE DE AVION
(toate companiile)
MDV
P-ța Unirii 3, tel./fax: 215.293

ATENA
153$
Str. C. Negri nr. 43 - parter
tel.: 216.319

ATLANTIC
TURISM COMPANY
☎213.872, 224.590

EUROLINK TOURS
ELT
ANGLIA-OLANDA 15-28 august 555$
ISRAEL 18-25 septembrie 695$
ITALIA 25 august - 7 septembrie 575$
Str. Uranus 22, bl. I1-I4, ap. 3, tel. 220.126, 213.547, 092 203.607

PRO IMTUR
TURCIA: Kusadasi: 10 zile - 220$
(transport autocar, asigurare, cazare + demipensiune)
GRECIA - Creta: 14 zile - 380$
(transport autocar, cazare + mic dejun)
VIENA - VENEȚIA: 8 zile - 390$
(transport autocar, cazare + mic dejun)
CEHIA - Praga: 3 zile - 310$
(transport avion, cazare + mic dejun)
Străpungerea Silvestru 11, bl. D2, parter, tel./fax:210832, 276115

NET
COMPANIA DE TURISM
Tu știi când, Noi știm unde!
ROMÂNIA, Iași - 6600
NET 1: Piața Unirii 6 - Mezanin
Tel/Fax: 032 - 233.503 / 213.450
NET 2: Iulius Center
Tel: 032 - 278.060, Int.117
E-mail: net@netours.ro
Internet: www.netours.ro

Acum și ZBORURI din BUDAPESTA
NET vă oferă acum noi tarife* pentru bilete de avion pentru orice destinație, cu plecare din Budapesta

Tarifele* lunii IUNIE

Atlanta	358 USD
Boston	337 USD
Cincinnati	358 USD
Houston	358 USD
Los Angeles	453 USD
Miami	358 USD
New York	323 USD
Philadelphia	351 USD
San Francisco	453 USD
Washington	323 USD
Montreal	316 USD
Toronto	316 USD
Tokyo	558 USD
Bangkok	502 USD
Bombay	446 USD
Rio de Janeiro	519 USD

*Tarifele reprezintă valoarea minimă pt. transportul dus-intors și nu includ taxele de aeroport.

Vacanta 2000
Sejur în GRECIA
Paralia Katerini
Preț: de la 55 USD de pers/7 nopți cazare
Sejur în MALTA
Preț: de la 55 USD de pers/7 nopți cazare

SIMIAN
LITORAL 2000
Mamaia, Neptun, Costinești, Venus, Jupiter, Olimp
Plata în RATE pînă la plecare
EXTERNE:
ITALIA - prețuri minime - plecări rapide
ITALIA; SPANIA; ANGLIA; CEHIA; EGIPT; AUSTRIA-ELVEȚIA; ISRAEL; SUA; THAILANDA; GRECIA - LITORAL; TURCIA
TRANSPORTURI INTERNAȚIONALE
cu autocare de lux
(ITALIA, FRANȚA, GERMANIA, SUEDIA, ELVEȚIA, GRECIA)
Notă: Italia și Germania - acum plecări din Iași
Str. Anastasie Panu 1A (lîngă CEC - Hala Centrală), tel: 032/215393, 094/571720

OLIMP - Vacanță 2000
ROMÂNIA litoral: Mamaia, Costinești, Neptun, Olimp, Eforie Nord, Jupiter, Cap Aurora, Venus, Saturn. Serii de 6, 10 și 12 zile. Cazare: hoteluri, vile și căsuțe. PLATA ÎN RATE.
ROMÂNIA munte și tratament: Sinaia, Predeal, Vatra Dornei, Durău, Slănic Moldova, Călimănești, Felix, Sovata, Tușnad, Herculane, Covasna
GRECIA: vile și hoteluri de 1, 2, 3, 4, 5 stele
● servicii individuale pentru toate destinațiile și insule; ● sejur 8 zile cu avion: Creta, Corfu, Myconos, Santorini, Katerini; ● sejur 9 zile cu autocar: Katerini - 30.06, 14.07, 28.07, 04.08, 18.08; ● circuit clasic cu autocar. Plecări în 22.07, 12.08, 09.09, 21.10
Turiștii care călătoresc cu agenția noastră nu mai susțin interviu pentru viză la București
TURCIA: vile și hoteluri de 1, 2, 3, 4, și 5 stele
● servicii individuale: Kusadasi, Antalya, Bodrum, Marmaris, Alanaya-sejur la alegere;
● sejur 8 zile cu avion charter: Antalya, Kusadasi, Bodrum; ● sejur 10 zile cu autocar: Kusadasi - plecări în 26.06, 10.07, 24.07, 07.08, 21.08
GRECIA - TURCIA: circuit clasic + odihnă Kusadasi. Transport autocar + vapor. Plecări în 25.07; 17.08.
CROAȚIA: vile și hoteluri de 1, 2, 3 și 4 stele
● servicii individuale, sejur 7 zile - Umag, Porec, Vrsar, Pola, Opatija, Dubrovnic.
UNGARIA: servicii individuale; sejur 7 zile - Balaton și Budapesta
Iași, Str. G.Musicescu 6, fundație Tel: 215524, 215539, 217170

ZTOUR INTERNATIONAL
Descoperiți lumea cu noi
Iași, Bd. Ștefan cel Mare nr. 8, et. 2, cam. 16
Tel. 032 218286, tel/fax 032 211091
e-mail zenaida@mail.dntis.ro.
Litoral extern
✓ ITALIA - 850 USD
✓ SPANIA - 790 USD
✓ PORTUGALIA - 800 USD
✓ CIPRU - 600 USD
✓ TURCIA - de la 300 USD
Prețurile sînt pentru un sejur de 7 zile la hoteluri de 3* și includ transportul cu avionul
BILETE DE AVION
Oferta litoral
NEPTUN, OLIMP, VENUS, MAMAIA, EFORIE SUD, JUPITER, EFORIE NORD, SATURN, CAP AURORA, MANGALIA
Oferta munte
BUȘTENI, SINAIA, VATRA DORNEI, DURĂU, POIANA BRAȘOV, PREDEAL, BORSEC, SOVATA, SLĂNIC MOLDOVA, TUȘNAD, PĂLTINIȘ

AGENȚIA DE TURISM 'MOLDOVA' IAȘI
Str. Anastasie Panu 29, Iași, România
Tel.: 032-114.364, 216.771
Fax: 032-216.771
LITORAL 2000
Mamaia, Neptun, Olimp, Venus, Jupiter
PLATA ÎN RATE!
(ultima plată cu 3 zile înainte de începerea sejurului)
ASIGURĂ-ȚI VACANȚA!

AUTO MOTO

VÎNZĂRI

ROMÂNEȘTI

■ ARO 244 Forester, motor, cutie, Peugeot nou, deosebit. Tel. 094-28.88.89. (NT-fP13.4.4)

STRĂINE

■ VW PASSAT 1988, nou, deosebit. Tel. 094-28.88.89. (NT-fP13.4.4)

■ Vînd DAEWOO CIELO GLE/AC, cu preluare de contract, avans 2700$ + 14 rate (218$/lună). Tel. 093-390.817. (NT-1704578.3.5)

■ Vînd Ford Scorpio 1986, neînmatriculată, stare foarte bună, preț 28.000.000 negociabil, variante, telefon 094-235294. (BT.2278686.2.3)

■ Vînd Espero 1,8, full options, an fabricație '97, 50 milioane, negociabil + preluare contract, 26 rate restante. Relații telefon 095.836324. (GL - 4638969.1.1.)

■ Vînd FIAT PUNTO. Stare excelentă, convenabil. Relații la tel. 092 - 680.470. (BC - 5513641.2.3)

■ Vînd AUDI A4 AVANT 2,8 QUATRO 1999, 20.000 km, superaccesorizat. Tel. 092 - 621.543. (BC - 5513640.2.6)

■ Vînd RENAULT TRAFIC, izoterm, fab. 1986, diesel. Accept plata în cupoane agricole. Tel. 094 - 132.802. (BC - 5513648.1.1)

■ Vînd OPEL VECTRA, benzină, ABS, stare excepțională, preț 80.000.000 lei, negociabil. Tel. 094 - 195.955, 034 - 111.326. (BC - 5513851.1.2)

■ Vînd VW Golf II, 1986, 2 portiere, nerulat în Romania. Telefon 095-839965, preț 1600 DM. (BT.2278737.1.3)

■ Vînd mașină Isuzu Midi Turbodisele, 8 + 1 locuri, fabricație '93, stare ireproșabilă. Telefon 036 / 422664. (GL - 5878615.1.1.)

■ Vînd Renault Megane Scenic TDI 1,9, an '97. Telefon 094.618651. (GL - 5878640.1.2.)

■ Vînd urgent Fiat Ducato persoane, fabricație 1999, octombrie. Preț 12.500 USD, negociabil. Telefon 094.584387. (GL - 9898658.1.1.)

■ Renault Diesel, 8 + 1, 1987, 8.000 DM, negociabil. Telefon 036 / 318255. (GL - 5878648.1.1.)

■ Audi 80, fabricat 1989, Opel Frontiera 2400, injecții, fabricat 1994. Preț convenabil. Telefon 094/569128, 232076. (4763712)

■ Opel Comodore, 1983, trapă, diesel, 2000 cmc, întreținut lux, înmatriculat, 2200 USD negociabil. Telefon 094/761865. (4763617)

■ Jeep Grand Cherokee Limited, 6 cilindri în linie, 4000 cmc. Telefon 094/571748. (4763620)

■ Lăstun, bună stare, cauciucuri noi, caroserie excelentă, piese. 120836, după ora 15,00. (4763633)

DIVERSE

■ Vînd combine JOHN DEER. Relații la tel. 094/568540 sau 095/618549. (Vs.4402580.1.10)

■ Vînd combine CLASS, motoare MERCEDES turbo, PERKINS, cutii hidramate 4,2/4,7, recent aduse din Germania.Telefon 094-844135. (BT.2278270.10.14)

■ RABE 16 tone, tip IRAK și RABE 8 tone de cereale, toate au RK. Tel. 094 - 583.695 și 034 - 180.267 după ora 21.00. (BC - 5513604.9.10)

■ Vînd avantajos autocamion Ifa 12 T, cu tracțiune 4X4. Preț negociabil. Tel. 094/304225. (Vs.5360513.1.10)

■ Vînd Raba izotermă. Telefon 092.636462. (GL - 5878603.1.3.)

■ Vînd autocare: MAN - 51 locuri, SETRA - 35 locuri - aer condiționat, caroserie, fabricație 1999. Tel. 094 - 575.925. (BC - 5870681.3.15)

■ Vînd BUS HANOMAG mixt, 1,5 tone, diesel, 30 milioane, 6 persoane+marfă. Tel. 034 - 18.38.61. (BC - 5513444.1.1)

■ Vînd tractor VERE 445, cu utilajele necesare, la prețul de 85.000.000 lei. Tel. 034 - 2 80.519. (BC - 5513448.1.6)

■ Motocicletă Jawa 350 cm3/12v, arată și funcționează bine. Preț informativ 6 milioane fix. Telefon 093/297698. (4763716)

■ Tractor U 445, stare bună. Relații la telefon 092/938351. (B-13)

PIESE

■ Vînd motor Ford Sierra 2,3 Diesel uzat, cutie viteză + 5 trepte + electromotor sau dezmembrez. Telefon 094.786269. (GL - 5878632.1.2.)

CUMPĂRĂRI

■ Cumpăr Matiz, Tico, Espero, Cielo, urgent, plata pe loc. Tel. 095 - 016.000. (BC - 5513019.7.14)

■ Cumpărăm autoturisme pentru dezmembrări. Telefon 094.642155, 094.618642. (GL - 5878432.1.11.)

IMOBILIARE

VÎNZĂRI

- 1 CAMERĂ -

■ Urgent, garsonieră, confort III, în Tătărași. Telefon 259695, 094/536564. (4763711)

■ Apartament cu o cameră, confort I, bine întreținut, la prima stație de la Podu Roș, preț 75 milioane lei - negociabil. Telefon 095/849441. (4763611)

■ Vînd (schimb) apartament cu o cameră, Centru Civic, 42 mp, amenajare deosebită. Telefon 211907, 092/435583. (4763624)

- 2 CAMERE -

■ Vînd (schimb) apartament 2 camere, etaj 1, Podu Roș, cu apartament 3 camere Podu Roș, Autogară. Telefon 136615, 095/028617. (4763618)

- 3 CAMERE -

■ Apartament 3 camere, semidecomandat, zona Țesătura-Podu Roș, multiple îmbunătățiri. Preț informativ 130.000.000 lei. Telefon 093/579960. (7730460)

ÎNCHIRIERI

- OFERTE -

■ Ofer spre închiriere apartament 4 camere, et. 1, cu multiple îmbunătățiri, lîngă Hala Centrală (sediul CEC). Telefon: 210823, 215505, 094/660823, 094/665566. (I-20)

■ Apartament 3 camere, centru civic, lîngă prefectură. Telefon 212860, 217844. (4763609)

CUMPĂRĂRI

■ Apartament 2 camere, confort I, etaj inferior sau parter, zona Podu Roș. Fără agenții imobiliare. Telefon 095/849441. (4763611)

■ Cumpăr garsonieră în Focșani sau apropiere, indiferent de zonă sau confort. Telefon 092/374651, 037/626445. (4763724)

■ Persoană fizică, cumpăr apartament 3-4 camere, central sau semicentral, decomandat, et. I-III, chiar și deteriorat. Telefon 271447. (I-20)

SPAȚII COMERCIALE

- VÎNZĂRI -

■ Vînd urgent complex alimentar situat în comuna Berezeni, județul Vaslui, clădire cu etaj, compusă din patru săli cu destinație de magazin alimentar, brutărie, carmangerie în funcțiune; toate autorizate sanitar - veterinar, dotate cu cameră frigorifică și aparatură frigorifică, instalație de 220 V + 380 V. Separat cuptor italian rotativ pîine și patiserie. Telefon 036 / 410635. (GL - 5878624.1.2.)

■ Vînd spațiu comercial, 270MP în Botoșani. Relații telefon 094-509897. (BT.2278719.1.7)

ÎNCHIRIERI

- OFERTE -

■ Închiriez cabană în zonă montană în localitatea MOLID. Relații la telefon 094.543316. (SV-5254417-1.1)

■ Închiriez spații ultracentrale, finisate. Telefon 217611, mobil 092/352801. (7730498)

TERENURI

■ Vînd în CEAHLĂU - NEAMȚ (2.400 mp teren construcție). Tel. 034 - 115.116. (BC - 5513604.10.13)

■ Vînd 798 mp loc de casă și mică industrie Brașov - Calea București - 21.000 USD. Tel. 094.522.088. (BV-chit. 1596135-17)

■ Vînd teren în orașul Hîrlău lîngă Peco, 3108 MP deschidere la stradă, 50 MP cu posibilități gaz metan, telefon, cablu TV, apă în curte. Relații la telefon 031/582009 după ora 21.00. (BT.5587032.1.2)

■ BACĂU - Vînd teren ultracentral, 500 mp. Tel. 034 - 11.89.92, după ora 20.00. (BC - 5513643.1.2)

■ Teren, 500 mp, zona Copou, teren 1000 mp, zona Bucium, ambele cu certificat de urbanism și toate facilitățile. Telefon 224001. (4763636)

■ Urgent, 1000 mp, Bîrnova, zonă deosebită, vile, case vacanță, 45.000 lei/mp, ușor negociabil. Telefon 232996. (4763516)

CASE

- VÎNZĂRI -

■ Vilă la roșu, neacoperită - Izvoru Muntelui, poziție deosebită, toate facilitățile. Tel. 094-28.88.89. (NT-fP13.4.4)

■ Vînd vilă zonă deosebită, teren lac Pîngărați, șoseaua P. Neamț - Bicaz. Tel. 033/240.360. (NT-0896.2.5)

■ Vînd căsuță de vacanță și teren zona lacului Bicaz, construcție și zonă deosebită. 095-526.855. (NT-1704595.1.3)

■ Casă plus anexe, grădină mare (70 ari), 10 stupi, pomi fructiferi și fîntînă. Bucur Ion, sat Ciortești, județul Iași. Telefon 092/778868. (4763605)

■ Urgent, casă de vacanță, Vatra Dornei, zona Motel Runc, etaj mansardat, 3 camere, baie, bucătărie, apă curentă. Telefon 032/212685, 032/212970. (7730129)

AGENȚIA IMOBILIARĂ PRO DINAMIC

TEL. 092-635057 / 092-608598; 032 / 257315

COMISION MINIM 1% VANZATOR 3% CUMPARATOR

TAXA DE VIZIONARE 20.000 LEI

CUMPĂRĂRI

Cumparam apartamente cu1, 2, 3 si 4 camere in toate zonele orasului.

Cumparam terenuri si case in orice zona a orasului

GARSONIERE

COTNARI -et 7/10,curata,eilberare imediatan 55mil.neg.

TATARASI, conf. I, etajul 9, 50 mil neg

2 CAMERE

ZIMBRU - BICAZ - D, et. 6/10 S- 50 mp, eliberare pe loc. 75 mil preț fix.

FLAMURA ROSIE-D, et1/3, spatios 11.000$

BLOCUL TAROM-SD, ultimul etaj S=54mp., parchet, curat, 11500$ neg.

PACURARI-SD, et.3/4, curat, 95mil. neg.

DECEBAL-SD et.2/4, balcon inchis, parchet, 97 mil. neg.

TATARASI-SD, conft.I, S=54mp., parter, la strada, faianta+gresie, la baie si bucatarie, dalii pe hol, set Olivia, parchet, bloc de caramida, 100 mil. usor neg.

ALEXANDRU PIATA -SD, parter, balcon, beci, intrare separata, bun pentru privatizare, apometre, 110mil fix.

TATARASI DISPECER VECHI -ND, et.9/10, 70mil.Eliberare imediata.

OANCEA-et.1/10 inbunatatit 170mil.neg.

BICAZ-D,et.7/10,liberare pe loc.Necesita curatenie.78mil.neg.

OANCEA-D, P+4, S=65mp., inbunatatiri, bloc nou, bun pentru privatizare, 155mil.

PODUL ROS-SD, et3/4, usi schimbate, parchet nou, bloc fara probleme, eliberare imediata, 110mil.neg.

PODUL ROS-SD, et.1/4, bloc fara probleme, curat, gresie faianta, 115mil.

PODUL ROS- SOS, NATIONALA-ND, et.2/2, cu modificari.Gresie, faianta, tamplarie schimbata, calorifere din aluminiu 13.000 marci usor neg.

CENTRAL, D, 6/8, CU IMBUNATATIRI, 15000$ NEG

COPOU, ND, demisol, 40 mp, 120 mil neg

COPOU, SD, 2/4, zona linistita, 10.000$

CENTRAL, circular, etaj 5, 48 mp, 175 mil

3 CAMERE

ARCU-D, et.8/10, 2 bai, fara imbunatatiri, S=68mp., 200mil. neg.

PACURARI-D, et.1/4, S=60mp., parchet, gresie faianta, apometre, boxa, 170mil.neg.

DACIA-D, conft.I, et4/4, 2 bai, 2 debarale, balcon inchis, faianta, apometre 83 mil. usor neg.

ULTRACENTRAL-D, parter inalt, 3 balcoane inchise, 2 boxe, garaj, suprafata totala 140mp .30000$neg

ALEXANDRU-SD, et.3/4, S=57mp., curat, balcon inchis, apometre, var lavabil, eliberare imediata, 95mil. neg.

PRIMAVERII-SD, et.2/4, conft.I, 2 balcoane, 3 debarale, bucatarie mare, parchet, 125mil. neg.

Stiati ca? ...

99% dintre paginile Web romanesti sunt in: Bucuresti, Cluj, Oradea,Timisoara, Brasov, Constanta, Iasi!

necomm

Conexiunea Internet directa si de mare viteza cu toate aceste orase este solutia pentru acces rapid!

Internet la NECOMM

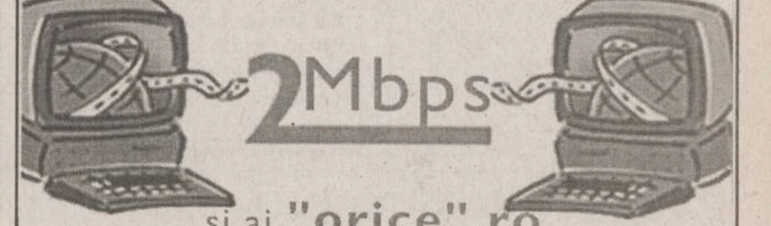

...și ai "orice".ro la un click de mouse

Smardan 5, Iasi / 271333 (127) / office@necomm.ro

Fondul Proprietății de Stat

Ofertă de vînzare

Acțiuni prin Licitație cu Strigare

Fondul Proprietății de Stat Direcția Teritorială Județeană Iași, Piața Unirii nr. 5, cod poștal 6600, scoate la vînzare prin Licitație cu Strigare, în conformitate cu prevederile Ordonanței de Urgență nr. 88/1997, aprobată prin Legea nr. 44/1998, modificată și completată prin Legea nr. 99/1999 și Normele Metodologice aprobate cu HG nr. 450/1999, un număr de 352.611 acțiuni, reprezentînd 80,87% din capitalul social al **Societății Comerciale "CONSTRUCȚII HIDROTEHNICE" S.A.**, cu sediul în Iași, str. Toma Cozma nr. 13, cod poștal 6600, județ Iași, cod fiscal R 1957570, număr de înmatriculare la Oficiul Registrului Comerțului J 22/354/1991, avînd:
- Obiectul principal de activitate: Proiectare, asistență tehnică și executare de construcții: baraje, alimentări cu apă, îndiguiri, stații de epurare, consolidări, drumuri, poduri, construcții civile și industriale.
- Capitalul social (conform ultimei cereri de înscriere de mențiuni la Oficiul Registrului Comerțului): 10.900.275 mii lei.
- Structura acționariatului conform ultimei cereri de înscriere de mențiuni, la data de 27.10.1999 este:

Acționari	Nr. acțiuni	%
FPS	352.611	80,87
P.P.M.	83.313	19,11
Alții	87	0,02
Total	436.011	100

Valoarea nominală a acțiunii este de 25.000 lei/acțiune.
Prețul de pornire al licitației este de 28.750 lei/acțiune, iar valoarea pachetului de acțiuni scos la vînzare este de 10.137.566.250 lei.
Dosarul de Prezentare a societății poate fi procurat zilnic de la Direcția Teritorială Județeană Iași a Fondului Proprietății de Stat, între orele 8,00-16,00.
Ofertanții care doresc date și informații referitoare la S.C. CONSTRUCȚII HIDROTEHNICE S.A. în scopul întocmirii unui raport de expertiză asupra societății, pot consulta documentele la sediul societății, după semnarea Angajamentului de Confidențialitate.
Pentru persoanele fizice/juridice române plata Dosarului de Prezentare de 9.000.000 lei, Taxa de Participare de 13.125.000 lei și Garanția de Participare de 264.458.000 lei se face cu ordin de plată tip trezorerie, în contul în lei nr. 50555351169 deschis de F.P.S. la Trezoreria Statului BNR - Municipiul Iași, sau la casieria vînzătorului - sediul Direcției Teritoriale Județene Iași, zilnic între orele 8,00-10,30 (pentru valori ce nu depășesc 20 mil. lei).
Plata Garanției de Participare se poate face și în una din următoarele forme:
- cu ordin de plată tip trezorerie, în contul în lei nr. 50555351169 deschis de F.P.S. la Trezoreria Statului - Municipiul Iași;
- scrisoare de garanție bancară emisă de o bancă română (persoane fizice/juridice române) sau de o bancă străină cu care o bancă română are relații de corespondent (persoane fizice/juridice străine) (EXIMBANK);
- bilet la ordin avalizat de către o bancă agreată de F.P.S. (EXIMBANK).
Pentru persoanele fizice/juridice străine, plata Dosarului de Prezentare, a Garanției de Participare și a Taxei de Participare se face în contul de devize convertibile deschis la EXIMBANK - București, nr. 251121710001, în USD, la cursul valutar comunicat de Banca Națională a României, la data achitării acestora.
Documentele pe baza cărora se eliberează Dosarul de Prezentare sînt:
- Dovada de achitare a prețului Dosarului de Prezentare;
- Buletin de identitate sau pașaport (în cazul persoanelor fizice române/străine);
- Delegație din partea societății comerciale ofertante;
- Semnarea Angajamentului de confidențialitate.
Pentru participarea la licitația cu strigare este obligatorie cumpărarea Dosarului de prezentare.
Dosarele de prezentare cumpărate anterior sînt valabile.
Pentru participarea la Licitație, ofertanții vor depune la sediul Direcției Teritoriale Județene Documentele de Participare precizate la pct. 3.22 din Normele Metodologice aprobate cu HG nr. 450/1999 și prevăzute în secțiunea C a Dosarului de prezentare, în plic sigilat, cel mai tîrziu cu o zi lucrătoare înainte de data fixată pentru începerea Licitației cu Strigare, respectiv în data de 12.07.2000, ora 9,00 acest termen fiind termen de decădere.
Deschiderea plicurilor cu documentele de participare se va face în prezența tuturor ofertanților în data de 12.07.2000, ora 10,00 (data prezentării tuturor ofertanților pentru contrasemnarea documentelor de participare va fi la 1 ora de la data fixată pentru depunerea documentelor de participare).
Verificarea și analizarea documentelor de participare la licitație se va face pînă la data de 13.07.2000, ora 9.00, cînd se va întocmi și afișa lista ofertanților acceptați.
Licitația cu Strigare va avea loc la data de 13.07.2000, ora 10,00 la sediul Direcției Teritoriale Iași.
În caz de neadjudecare la prima ședință de licitație, se va organiza o altă ședință de Licitație cu Strigare, care se va anunța printr-o nouă publicitate, în condițiile pct. 3.46 lit. b) din Normele Metodologice aprobate cu HG 450/1999.
Persoanele fizice/juridice străine vor efectua plata Contractului de vînzare-cumpărare în devize convertibile la cursul valutar comunicat de Banca Națională a României în ziua ținerii licitației.
Alte relații privind societatea comercială CONSTRUCȚII HIDROTEHNICE S.A. Iași se pot obține de la dl Berlea Toader - Direcția Teritorială Iași a Fondului Proprietății de Stat, telefon 032/213569, fax 032/112256.
Informații suplimentare privind oferta FPS se pot obține consultînd site-ul cu adresa www.sof.ro.

ANUNȚ IMPORTANT

pentru cititorii ziarului Monitorul

Societatea Nord Est SA editorul cotidianului **Monitorul** vă oferă posibilitatea de a citi ziarul preferat la prețul de numai **1923 lei**, în condițiile primirii acestuia la prima oră acasă sau la serviciu.

Deoarece numărul de ziare distribuite în condițiile mai sus menționate este limitat, recomandăm cititorilor interesați, să sune în timp util la telefonul:

216.112

pentru a-și rezerva un abonament pentru luna iunie.

ASIGURAREA POPULARĂ ROMÂNĂ S.A.
Societate de asigurare - reasigurare.

La sediul Central APR SA din B-dul Mircea Vodă nr.34 etj. 2 Bucuresti tel. 01/322 71 45 01/322 71 50
La SEDIUL UNITĂTII DIN IASI:
-Sucursala Iasi - Str. Moara de Foc nr. 35, nivel 3 tel. 032/21 86 35
SI LA SUCURSALELE TERITORIALE

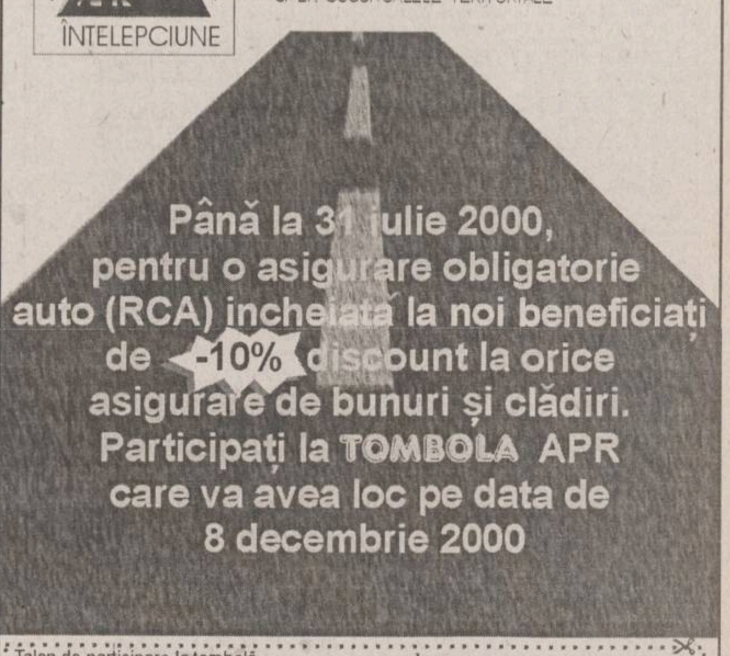

Talon de participare la tombolă
Pentru cei care au încheiat asigurarea R.C.A. în perioada 01.06 - 31.07.2000
Nume/prenume:........................
Adresa:........................
Profesia:........................
Varsta:........................
Atasati o copie duba polita de asigurare (RCA)

Premiul I: excursie 2 persoane de Revelion in strainatate
Premiul II: o bicicleta mountain-bike
Premiul III: 10 aparate foto

CU NOI VIITORUL ESTE MAI SIGUR !

Farmaciile IASSYFARM

• FARMACIA DACIA 1
B-dul Dacia nr. 32
Luni-Vineri: 7.30 - 20.30
Sîmbătă: 8.00 - 14.00
Duminică: 8.00 - 12.00
Sfaturi medicale: miercuri: 8.00 - 12.00
☎ 153.498

• FARMACIA NICOLINA
Str. Sălciilor, bl. 828
Luni-Vineri: 8.00 - 21.00
Sîmbătă: 8.00-14.00
Duminică: 8.00-12.00
☎ 122.782

• FARMACIA STUDENȚEASCĂ
Pol. Studenti si Elevi
Str. Toma Cozma 3
Luni-Vineri: 7.00 - 20.00
☎ 140.859

• FARMACIA TĂTĂRAȘI
Str. V. Lupu 8, bl. D3
Luni-Vineri: 8.00 - 21.00
Sîmbătă: 8.00-14.00
Duminică: 8.00-12.00
☎ 172. 867

• FARMACIA SF. PARASCHEVA NON STOP
Piata Unirii 3
Sfaturi medicale: Marti: 14.30 - 16.30
☎ 116.029

• FARMACIA GRĂDINARI
Str. V. Lupu 160, bl. G3
Luni-Vineri: 7.30 - 20.30
Sîmbătă: 8.00-14.00
Duminică: 8.00-12.00
Sfaturi medicale: Luni-Vineri: 9.00-11.00
☎ 175.457

• FARMACIA INDEPENDENȚEI
Bd. Independentei 23
Luni-Vineri: 8.00 - 21.00
Sîmbătă: 8.00-14.00
Duminică: 8.00 - 12.00
Sfaturi medicale: Miercuri: 14.30-16.30
☎ 116.408

• FARMACIA PRIMĂVERII
Pol. Industrială
Str. Primăverii 14
Luni-Vineri: 7.00 - 20.00
Sîmbătă: 8.00 - 13.00
☎ 136.971

• FARMACIA PODU ROȘ NON STOP
Str. Socola 9, bl. E1
Sfaturi medicale: Joi: 14.30 - 16.30
☎ 132.293

• FARMACIA PODUL DE FIER
Str. Tudor Vladimirescu, bl. 306
Luni-Vineri: 8.00 - 21.00
Sîmbătă: 8.00 - 13.00
Duminică: 8.00 - 13.00
Sfaturi medicale: Luni: 14.30 - 16.30
☎ 218.323

• FARMACIA SF. SPIRIDON
Pol. Municipală
Luni-Vineri: 7.00 - 20.00
☎ 115.224

• UNITATE DE OPTICĂ MEDICALĂ ȘI ARTICOLE TEHNICO-MEDICALE (UTM)
Pol. Industrială
Str. Primăverii 14
Luni-Vineri: 8.00 - 16.00
☎ 136.971

• FARMACIA CENTRALĂ
Pașcani, str. Stefan cel Mare 118, bl. A4
Luni-Vineri: 8.00 - 21.00
Sîmbătă: 8.00 - 14.00
Duminică: 8.00 - 13.00
☎ 764.059

• FARMACIA PODU ILOAIEI
Podu Iloaiei Bl.4
Luni-Vineri: 8.00 - 21.00
Sîmbătă: 8.00 - 14.00
☎ 740.175

• FARMACIA PETRU RAREȘ
Hîrlău, str. Ștefan cel Mare 12, bl. 11
Luni-Vineri: 8.00 - 21.00
Sîmbătă: 8.00 - 14.00
Duminică: 8.00 - 12.00
☎ 720.378

• FARMACIA BUCIUM
Str. Bucium nr. 19, bl. B21
Luni-Vineri: 8.00 - 21.00
Sîmbătă: 8.00 - 14.00
Duminică: 8.00 - 12.00
Sfaturi medicale: Luni-Vineri: 12.00 - 14.00
☎ 130.522

NOU **IASSYFARM** pune la dispoziția populației o linie telefonică non-stop pentru persoanele care au nevoie de consultanță medico-farmaceutică de urgență prin farmaciile: **Sf. Parascheva - 116029; Podu Roș - 132293.**

SOCIETATEA ROMANA DE RADIODIFUZIUNE

RADIO IASI

Pe 1053 Khz

Semne de întrebare.
Accente.
Semnale critice.

Marți, miercuri și joi la 11.30

ȘCOALA DE ȘOFERI

AUTOGALAXY SRL

Școala de șoferi AUTOGALAXY SRL vă oferă posibilitatea școlarizării, în vederea obținerii permisului de conducere, cu numai **550.000** lei (exclusiv benzina - 75l).

Plata în rate!

Tel.: 23.78.58; Mobil: 094-21.50.44
Str. Mitropolit Varlaam 54 (Grup Școlar "Nicolina")

Școala de șoferi
MONDO-TRAFIC
vă așteaptă cu
• cele mai mici prețuri • plata în rate
• reduceri pentru elevi, studenți, șomeri
Inscrieri: zilnic, orele 8^00-17^00, la sediul din Iași, str. Sărărie 38, tel. 117210.

Doriți să învățați adevărata artă a conducerii automobilului?
Apelați la școala de șoferi
AUTOSPORT
SERIOZITATE și PROFESIONALISM. PLATA în RATE.
Relații, zilnic între orele 9-17, la sediul din bd. Primăverii 2 (lîngă Iașitex), sau la Clubul CFR - str. Rîpa Galbenă 12 (orele 8-20), tel. 230360

AGENDA DE CONSTRUCŢII ŞI AMENAJĂRI

SIGURANTA • DURABILITATE • CONFORT

IMPEX AMICII SRL
IAŞI, str. Popăuţi 2-4, tel./fax 032/162171

- Construcţii
- Proiectare
- Tîmplărie
- Confecţii metalice
- Materiale de construcţii

SIGURANTA • DURABILITATE • CONFORT

ROM EST
GEALAN

- tîmplărie PVC
- tîmplărie aluminiu
- mobilier birou
- amenajări şi decoraţiuni interioare

Iaşi, Şos. Iaşi - Tomeşti km. 1, tel. 032-232469, fax 233290

Societatea PAULUS S.R.L.

cu sediul în Iaşi, Şoseaua Chişinăului nr. 6B (zona industrială - în incinta la SOMACO Prefabricate,) cu profil prelucrare lemn

închiriază spaţii comerciale la preţuri atractive

a) Hale producţie situate la parter: 2 hale x 700 mp şi 1 hala x 1200 mp, dotate cu instalaţii de ridicat;

b) Spaţii compartimentate situate la etaj I: 5 spaţii x 36 mp, 1 spaţiu x 72 mp, 1 spaţiu x 144 mp.

Iaşi, Şos. Chişinăului 6B; tel./fax: 032/230227; e-mail: paulus@xnet.ro

UNID. COMPANY

- AMENAJĂRI INTERIOARE (RIGIPS)
- RESTAURĂRI APARTAMENTE STIL OCCIDENTAL
- MONTAJ GRESIE ŞI FAIANŢĂ
- INSTALAŢII TERMICE ŞI SANITARE
- TÎMPLĂRIE ALUMINIU
- TAVANE FALSE
- MANSARDE
- COPERTINE ŞI RECLAME LUMINOASE

Telefon 094 555775, 032/212825

GRUPUL DE FIRME ROMFIN

Romfin Bd. Copou nr.4 Tel.032/214.090

NOU! Începând cu 22 Martie 2000 ROMFIN S.R.L. Iaşi oferă **GRATIS** tâmplărie din aluminiu

Bd. Copou nr.4 Tel. 032/214.090

ROTHERM
Reprezentant FERROLI - CE

- Cazane şi centrale termice
- Calorifere din aluminiu şi fontă
- Echipamente condiţionare şi climatizare

Preţuri speciale pentru distribuitori
BONUS SURPRIZĂ pentru fiecare centrală achiziţionată
Vînzări en gros şi en detail
PLATA ÎN RATE

Iaşi, Bd. T. Vladimirescu nr. 40 (Bucşinescu) Tel/Fax: 032/175105, 272340, 093-243670

BIGRECA

MARMURĂ albă, roşie 1-2cm

- Spărtură marmură
- materiale de construcţii

Iaşi, str. Vasile Lupu 138 (vis-a-vis de Piata Doi Băieţi) Tel./fax: 032-175840

SPONTAN
Reprezentant Prefab Calaraşi

BCA

750.000 lei/mc (TVA inclus)

Depozit în incinta SOMACO
Tel 230647, 094-517539, 094-517538, 094-708232, 094-636515

PARASOL marcă Tehnotend srl

Producător de **JALUZELE** verticale orizontale
Tecnolight Italia

Expozitie: Str. Cucu, nr.19(Podu de Fier); Tel.: 277.501, 094-277.721

SC CHEIA

- GRESIE • FAIANŢĂ
- ADEZIV
- INSTALAŢII SANITARE
- FITINGURI
- VAR LAVABIL • VOPSELE

Program: zilnic 9-18, sîmbătă 9-13, duminica închis

Sos. Nicolina, bl. 928, tel./fax 222070

EURO-DAN

producem **JALUZELE**

ORIZONTALE din aluminiu
VERTICALE din material textil din aluminiu
RULOURI EXTERIOARE PVC sau aluminiu

Iaşi, Sf. Andrei 13, tel./fax 114318

MOBILIER pentru personalitatea biroului tau!

nou!

QUARTZ MATRIX

BIROTICA Teodor Pallady nr. 8, tel. 218.667, 218.668

AGENDA AUTO

S.C. AUTOSTAR s.r.l. Bacău

- > Motoare Diesel complete şi componente caroserie;
- > FIAT SCUDO COMBINATO 1,9 TD:
- > axa faţă-spate IVECO şi MAN;
- > linie spălătorie haine;
- > utilaj de spălat maşini cu termostat;
- > prese automate hîrtie;
- > dispozitiv de împrăştiat nisip, criblură sau îngrăşămînt;
- > rafturi şi vestiare metalice;
- > tubulatură centrale termice.

Tel. 094-534.965

Piese originale RENAULT

- Plăcuţe de frînă de la 390.000 lei*
- Filtru de benzină de la 22.000 lei*
- Bujii de la 21.000 lei*
- Filtru de ulei de la 57.000 lei*

Oferta este valabilă pînă la 15 iulie 2000. * Preţurile sînt fără TVA

BRAS - concesionar Renault

Str. Silvestru 36
Tel./fax: 276.320, 276.321
Vînzări Auto: 094.646.440
Service: 094.519.774

RENAULT

INTERNATIONAL COMPLEX SERVICE S.A.

vinde autoturisme **DAEWOO**

piese de schimb, accesorii auto, carburanti, lubrifianti, consignatii autoturisme.

- reparatii, garantie si post garantie, intretineri periodice pt. DAEWOO si OLTCIT.
- INSPECTII TEHNICE PERIODICE PT. TOATE TIPURILE DE AUTOTURISME.

Calea Chisinaului nr. 45, tel. 137620, fax: 233296
Internet - http://home.dntis.ro/iscicssa/index.html

TOFAN GRUP

luni - vineri 8-16
Bd. Primăverii nr. 72
(lîngă Staţia de Salvare)
☎ 032/251837, 236257

UNIVERSAL MOTO VELO

BICICLETE
REPARAŢII
ACCESORII
PIESE DE SCHIMB MOTO-VELO

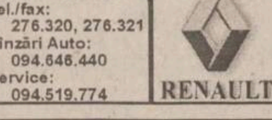

Str. Gării nr. 15, tel. 114300

S.C. COMAT S.A.

cel mai mare angrosist din Moldova,

Vă oferă la cele mai mici preţuri

CÂRLIGE DE REMORCARE

omologate RAR, pentru toate tipurile de autoturisme DACIA, ARO şi DAEWOO.

Dispozitivele sînt livrate cu accesorii, care conţin toate elementele montării şi legături electrice, precum şi: Declaraţia de conformitate, Certificatul de montare, Certificatul de calitate, Instrucţiuni de utilizare şi Instrucţiuni de montare.

Relaţii suplimentare puteţi obţine la sediul firmei:

Iaşi, str. Serg. Grigore Ioan nr. 7, tel. 032/156300 int.120, fax 032/157261

MOLID

- Sisteme de alarma auto, imobile, supraveghere incendii
- Sisteme de control acces
- Sisteme de supraveghere video
- Interfoane si videointerfoane
- Detectoare de gaz metan
- Bariere antifurt
- Dispecerat de supraveghere cu interventie inarmata.

NOU! CASE DE MARCAT FISCALE !

Bd. Copou, nr. 3, telefon: 032-21.66.71, fax: 032-21.45.64, e-mail: molid@opsynet.com

Ce-i al tau trebuie sa ramana al tau !

ROMIL SERVICE SRL
DEALER AUTORIZAT FIAT

Show Room: B-dul T. Vladimirescu 4, IASI
Tel: 032 232665, 032 216800
Service: Sos. Iasi-Tomesti km 2
Tel: 032 136160

- Autoutilitare si autoturisme din gama *FIAT*
- Sistem de leasing
- Garantie si postgarantie
- Piese de schimb originale
- Uleiuri *FIAT*
- Anvelope *PIRELLI*

SERVICII MEDICALE

• ECHOMED
Obstetrică - ginecologie

Medici primari: Şefan BUŢUREANU, Maria AKAD, Alexandra OVĂNESCU, Maricica PĂVĂLEANU

■ **ECHOGRAFII:** diagnostic de sarcină, depistarea sexului fetal, afecţiuni ale sînului, ficat, rinichi, pancreas.
■ **Chiuretaje uterine**
■ **Tratamente pentru sterilitate** (feminină şi masculină)
■ **Teste** pentru sarcină (3 min.)
■ **Contracepţie** orală şi montări sterilete
■ **Colposcopii.**
■ **Cauterizări** - biopsii uterine şi de col.
■ **Examene citologice**: citodiagnostic, secreţii vaginale, secreţii uretrale, spermograme, teste postcoitale

Consultaţii asigurate de profesori universitari şi medici specialişti de înaltă competenţă profesională.

Şos. Păcurari nr. 4, corp anexă la bl.590A (vis-a-vis de Oficiul PTTR)
☎251927 (fax) ; 018-613.388

• Cabinet de oftalmologie şi optică medicală

SC MEDOPTICA SRL
Socola nr. 8 (lîngă 1001 Articole)
CONSULTAŢII CU APARATURĂ COMPUTERIZATĂ
- Prescripţii ochelari, lentile de contact (medicale şi estetice)
- Consultaţii şi tratamente oftalmologice
- Optică medicală (inclusiv lentile plastic, bifocale, progresive - Zeiss şi Essilor)

Medici care asigură consultaţii:
Dr. Anghel Kreolla
Dr. Pepelea Lucia
Dr. Scînteie Mira
Dr. Tarasi Carmen
Dr. Dimofte Doina
Dr. Constantin Cătălin

Program:
luni - vineri: 9 - 19
sîmbătă: 10 - 14

Pentru programări şi informaţii sunaţi la ☎ 218347

• PRO FAMILIA

Laborator analize medicale efectuează orice investigaţie de laborator, executate de profesori universitari
Str. Ţuţora 11C, sc. D
Program: zilnic: 7.00-18.00
sîmbăta şi duminica: 9.00-11.00
☎230.431

• POLICLINICA PROFESMED

str. VASILE CONTA nr. 18 (vizavi de policlinica Municipală, Piaţa Sf. Spiridon)

CONSULTAŢII ŞI TRATAMENTE ÎN TOATE SPECIALITĂŢILE

Se efectuează şi: ANALIZE DE LABORATOR cu aparatură şi reactivi din import; CHIURETAJE - metoda modernă prin aspiraţie; ECOGRAFII; ACUPUNCTURĂ în afecţiuni neurologice; TRATAMENTE BIONICE în afecţiuni dermatologice, osoase, neurologice; TRATAREA obezităţii, impotenţei sexuale, infertilităţii, tulburărilor de creştere.

Medicii Policlinicii sunt nume sonore ale medicinii ieşene, în majoritate profesori universitari.

Preţurile percepute pentru consultaţii şi analize sunt cele mai reduse.
☎ 213 226

• BIO PAN
CENTRU MEDICAL

Cabinet cu contract Casa de Asigurări de Sănătate
- Reţete compensate
• UROLOGIE, SEXOLOGIE CHIRURGIE, OBSTETRICĂ -GINECOLOGIE, MEDICINĂ INTERNĂ, FIZIOTERAPIE, MEDICINĂ DE FAMILIE, ECOGRAF COLOR COMPUTERIZAT

Medici primari
Urologie-Sexologie:
- Dr. Constantin Liviu Panainte (doctor în ştiinţe medicale). Mici intervenţii chirurgicale şi urologice, cistoscopii, cauterizări, sterilitate
Pneumologie: Dr. Constantin Panainte - consultaţii, scopii şi grafii pulmonare
Ginecologie: Dr. Ioan Bunea. Contracepţie orală, montări sterilete, cauterizări, tratamente sterilitate, chiuretaje.
Medicină de familie: Dr. Nicolae Mihu - consultaţii medicină generală, înscrieri pentru medic de familie (093/390279).

Str. V. Alecsandri 9B, ap.1
☎ 032/210.728
Zilnic: 10.00-18.00
Sîmbăta: 10.00-12.00

• Dr. Gh. ILIEV

medic specialist obstetrică-ginecologie
■ Consultaţii obstetrică-ginecologie
■ Ecografii (Aparat Doppler color computerizat)
- Ecografii mamare
- Ecografii pelviene (sondă endovaginală)
- Morfologie fetală

CENTRUL MEDICAL IRIS
Bd. Copou 38, bl. A4, sc. A, (vis-a-vis de Grădina Copou)
☎ 213793,
vineri: 15.00-16.00
sîmbătă: 8.00 - 9.30

• LASERO-TERAPIE

Specialişti în LASER, recunoscuţi de Harward Medical School - Boston, efectuează tratamente ultra moderne cu laser pt. copii şi adulţi, la cabinet şi domiciliu

- URGENŢE : gripă, viroze respiratorii, bronşiolite, astm bronşic, fracturi, traumatisme musculo-scheletale, torticolis, lumbago, migrene, arsuri, dureri faciale şi trigeminale, laringite, afte bucale, paralizii.
- BOLI RESPIRATORII
- AFECŢIUNI ORL: faringo-amigdalite, rinite alergice, rino-adenoidite, otite, sinuzite, zgomote în urechi, surditate.
- BOLI REUMATISMALE : artrite, artroze, epicondilită, achilodinie, decubitus, dureri la masticaţie, calcificări calcaneene
- BOLI DE PIELE: dermatite, eczeme, cangrenă, plăgi, flebite, hematoame, herpes, furunculoză, chelie
- ALTE AFECŢIUNI: acnee, cicatrici, dureri de stomac, cistite, dismenoree, stimulare psihică şi regenerare.

AVEŢI ÎNCREDERE ÎN MEDICINA MILENIULUI III !

Sunaţi acum: ☎094-849637, 251.117, 232.807

• CABINET STOMATOLOGIC

Dr. Daniela Lăzescu medic primar stomatolog

Str. Sf. Lazăr nr. 45 (vis-a-vis de sediul BCR)
☎ 237998
Puteţi telefona pentru programări zilnic între orele 8.00-18.00 (sîmbăta între 8.00-14.00)

• MEDICAL CENTER
THEMIS-ART Iaşi OBSTETRICĂ-GINECOLOGIE

str. Luca Arbore 10A, bl. 404, parter

GRATUIT! Consultaţii, ecografii, laborator şi tratamente diverse (planificare familială, montat sterilete, cauterizări, chiuretaje cu anestezie generală, alte intervenţii chirurgicale). Competenţă profesională maximă, aparatură şi instrumentar de ultimă generaţie.

GRATUIT!- în condiţiile acordate de Casa de Asigurări Sociale de Sănătate Iaşi-contract nr. 294/99.
☎/fax 250929

• SOFIDENT
Laborator dentar

Lucrări dentare din **porţelan**
SHOFU - JAPAN
VITA OMEGA - GERMANY
☎ 115460, 113750

• MEDIRO
(servicii medicale)

Asigurăm asistenţă medicală de specialitate în:
- MEDICINĂ INTERNĂ, CARDIOLOGIE, NEUROLOGIE, PEDIATRIE, DERMATOLOGIE;
- ANALIZE LABORATOR (Biochimie, Hematologie);
- ECHOGRAFIE, ELECTROCARDIOGRAME;
- Tratamente diverse (injecţii intramusculare, intravenoase, infiltraţii, perfuzii etc);

■ LOGOPEDIE - Tratament în Tulburări de vorbire la copii şi adulţi (congenitale, pastraumatice, după accidente ischemice)
■ DERMO-OSMETOLOGIE
ASISTENŢĂ PEDIATRICĂ pe bază de ABONAMENT (3 luni, 6 luni, 12 luni)

Asistenţa medicală este acordată de cadre didactice universitare şi medici primari de înaltă competenţă profesională.

<<REDUCERI PENTRU PENSIONARI>>

Bd. Alexandru cel Bun nr. 4, bl. 1205C-parter (în apropierea Podului dintre cartierele Mircea cel Bătrîn şi Al. cel Bun)
Program: zilnic 9.00-19.00
☎ 259.111

• CABINET DE ALERGOLOGIE

Dr. Victoria Maxim
Medic primar pediatru şi specialist alergolog, copii şi adulţi
Ofer consultaţii, testări cutanate, tratament de specialitate.
Piaţa Voievozilor 13, bloc 3 parter (Cinema Dacia) în studio FOTO
Marţi, Joi:14.00 - 17.00
Sîmbătă: 8.30 - 11.30
Programări: ☎ 136172, 131525, 092881943

• GALATEEA

Cabinet ginecolgie-obstetrică

(Tătăraşi, str. Pictorului nr. 4A)

■ **Conf. dr. Florin Dumitrache**
luni, miercuri: 15.00-18.00

■ **Dr. Gabriela Acostioaiei**
luni-vineri:12.00-19.00
sîmbătă: 9.00-12.00
☎ 176.184

• Policlinica MEDICAB

Societate româno-germană, ce are încheiat contract cu Casa de Asigurări Sociale de Sănătate.
Asigură asistenţă medicală în următoarele domenii:

■ MEDICINĂ GENERALĂ, MEDICINĂ INTERNĂ, CARDIOLOGIE EKG în sistem coplată, GINECOLOGIE, PSIHIATRIE - PSIHOTERAPIE, NEUROLOGIE, REUMATOLOGIE, IMAGISTICĂ ECOGRAFIE în sistem coplată, STOMATOLOGIE în sistem coplată.
■ **LABORATOR ANALIZE DIN BAREMUL CASS - gratuite.**
■ GIMNASTICĂ DE ÎNTREŢINERE ŞI RECUPERARE MEDICALĂ
■ Consultaţii în specialităţile ORTOPEDIE - TRAUMATOLOGIE, CHIRURGIE PLASTICĂ ŞI RECONSTRUCTIVĂ, GASTRO-ENTEROLOGIE, BOLI DE NUTRIŢIE ŞI METABOLISM (diabetologie).

Prestaţii valabile pentru pacienţii care fac dovada achitării contribuţiei pentru CASS.
Program: luni-vineri 8-20, sîmbătă 8-14.
Str. A. Panu 1A (lîngă CEC - Hala Centrală).
☎ 211863, 218112.

• OPTIMIT
Cabinet oftalmologic şi optică medicală

■ **Consultaţii oftalmologice complete** cu aparatură profesională computerizată asigurată de medic primar oftalmolog dr. Carmen Romanescu
■ **Prescripţii ochelari şi lentile de contact**
■ Execuţia ochelarilor promptă şi de **calitate incontestabilă** asigurată de optician Dumitru Mihăiţă.

Str. Nicolina nr. 6 (lîngă pasarela de la Bazar)
Program consultaţii: luni-vineri 14.30-19, sîmbătă 10-13.
Program optică: luni-vineri 9-19, sîmbătă 10-13
Programări şi informaţii la ☎ 239175.

• ORTOPEDICA Servicii Medicale

B-dul Socola nr. 8, bl. C2, sc. C, parter (vis-a-vis de COMPAN), tel. 231335, 094-514420
Asigură asistenţă medicală în specialităţile:

■ ORTOPEDIE ŞI TRAUMATOLOGIE - consultaţii, tratamente (corectare diferitelor deformaţii ale membrelor superioare, inferioare, coloanei vertebrale sau bazinului, sutura plăgilor superficiale ale aparatului loco-motor, etc. Tratamente moderne recuperatorii după FRACTURI, ENTORSE, LUXAŢII sau afecţiuni dureroase sau inflamatorii ale aparatului loco-motor (artrite, artroze, lombo-sciatică, epicondilite, pinten calcaneean, ulcere de gambă, infecţii, cicatrici vicioase după arsuri sau intervenţii chirurgicale, etc) prin laser, lasero-punctură, lumină polarizată, electro-punctură, ş.a.
Pentru pacienţii netransportabili asigurăm tratamente la domiciliu.
dr. B. Aniţei, dr. L. Lăbuşcă

■ MEDICINĂ GENERALĂ
dr. P.Onu, dr. L.Jurcă

■ GINECOLOGIE - consultaţii, tratamente, măsuri contraceptive, tratamente prin laser, lumină polarizată, întreruperi de sarcină prin metode clasice şi prin vacuum, planing familial.
dr. S. Tomoşoiu, dr. F. Dumitrache, dr. D. Iancu, dr. S. Galearschi, dr. C-tin Mocănaşu, dr. C. Tomoşoiu

■ MEDICINĂ NATURISTĂ ŞI ACUPUNCTURĂ

■ CHIRURGIE PLASTICĂ ŞI REPARATORIE - consultaţii, tratamente şi intervenţii chirurgicale (sutură tendoane, corectare cicatrici vicioase, corecţii plastice nas-urechi, ş.a.).
dr. C. Tamaş

■ ECOGRAFII

■ HOMEOPATIE
dr.E.Galupa-medic primar (Nevroze, psoriazis, obezitate, insomnii, constipaţii, hemoroizi, fisuri anale, disfuncţii sexuale, ulcer)

CONDIŢII OPTIME DE INTERNARE
Reţete compensate şi concedii medicale.
Programări şi informaţii suplimentare, NON-STOP, la tel. 231335 sau 094-514420.

• Dr. MIRCEA ONOFRIESCU

■ Consultaţii obstetrică - ginecologie
PROFESMED ☎ 213.226
luni şi vineri 17.00 - 19.00
■ Echografii aparat DOPPLER COLOR computerizat
POLICLINICA 2 Iaşi ☎ 133.088
marţi şi vineri 13.00 - 15.00

☎ TELEFOANE UTILE: FARMACII

FARMACIA MELISSA - MONTERO

SALON DE TEHNICĂ MEDICALĂ

Str. Bărboi nr. 5 (vizavi de Biserica Bărboi), tel. 213123
orar: luni-vineri 8.00-18.00, sîmbătă 8.00-13.00
Importator producător si distribuitor de aparatură, instrumentar, materiale si mobilier medical

FARMACII

PODU ROŞ telefon: 234099
Orar NON STOP, str. Nicolina 2, bl. C7

PĂCURARI telefon: 216567, 216733
Orar luni - vineri 8.00-20.00, sîmbătă 8.00-14.00, sos. Păcurari 137, bl. 600

MATER OPTICA - cel mai modern centru de oftalmologie şi optică medicală din România

- Unicul atelier de optică din Iaşi în care confecţionarea ochelarilor se face cu aparatură computerizată, de ultimă generaţie, mînuită de tehnicieni la curent cu ultimele descoperiri şi evoluţii în domeniul opticii
- Precizie maximă
- Consultaţii oftalmologice la nivel european:
  - Refracţii cu autokeratorefractometru
  - Fund de ochi
  - Presiuni intraoculare cu tonometru Haag - Streit
  - Prescripţii ochelari şi lentile de contact (inclusiv lentile de contact cosmetice cu dioptrie şi pt. astigmatisme)

IAŞI
Bd. Independenţei nr. 10
tel. 214072

Medici care asigură consultaţii:
Prof. dr. Sergiu BUIUC
Medic primar dr. G. BEŞCHEA
Medic primar dr. G. DIMITRIU
Medic primar dr. G. MACOVEI
Medic primar dr. C. ANDRON
Medic primar dr. M. BREDEŢEANU
Medic primar dr. G. TÓDOSI

Nu mai aveţi nevoie de ochelari! NOU!

Chirurgia refractivă a corneei cu LASER EXCIMER reduce dioptriile dumneavoastră la zero.

Optică şi consultaţii oftalmologice

Aparatura performantă pe plan mondial
Personalul medical şi auxiliar specializat în străinătate
Se oferă servicii de ţinută occidentală

Med
APOLLONIA MED

Prof. dr. Dorin CHISELIŢĂ
Conf. dr. Dănuţ COSTIN
As. univ. Ion CIJEVSCHI
Medic primar dr. Dumitru PETRARU
Medic primar dr. Ovidiu FILIMON
Medic primar dr. Ada CĂLIN
Medic primar dr. Magda DOGARU
Medic specialist dr. Viorica RADUŢA

Str. Păcurari nr. 11, tel./fax 032/112 087

DENTAL PLUS cabinet stomatologic

Dr. Marius Popovici, Dr. Doina Popovici, Dr. Liliana Constantin

- **DETARTRAJ** cu ultrasunete
- **TRATAMENTE ODONTALE** cu materiale de ultimă generaţie
- **TRATAMENTE PROTETICE CLASICE si MODERNE** (ceramică, compozite fotopolimerizabile)
- **CHIRURGIE ORALA**
- **OPALESCENCE** - cel mai performant sistem de **ALBIRE** a dinţilor.
- **CONSULTATII GRATUITE**

Str. Vasile Lupu 85, bl. V3 (staţia de tramvai "Dr.Savini")
☎ /fax 272.391 Luni-vineri: 7.30-20.00, sîmbătă 8-13

OPTICA MEDICALĂ

servicii asigurate de tehn. Vasile Popa

SC TRANSPARENŢA oferă:
• consultaţii oftalmologice • refracţii cu auto-refractometru • fund de ochi • presiuni intraoculare • prescripţii ochelari • lentile contact.

Calitate, siguranţă şi o privire limpede prin TRANSPARENŢA. TRANSPARENŢA sinonim cu COMPETENŢA!

Str. A. Panu 13 (vizavi de noul sediul BRD)
☎ 212162 Luni-vineri: 9-18, sîmbătă 10-14

STEREOPSIS centru de îngrijire oftalmologică

- CONSULTAŢII OFTALMOLOGICE (adulţi şi copii)
- PRESCRIPŢII OCHELARI şi LENTILE DE CONTACT
- TRATAMENTE OFTALMOLOGICE de URGENŢĂ
- DOTĂRI ULTRAMODERNE pentru diagnosticul tuturor afecţiunilor oftalmologice

Consultaţii asigurate de medici cu specializări în ţară şi străinătate:
- Prof.dr **P.P. VANCEA** (133.243)
- Şef.lucrări dr. **C. BOGDĂNICI** (210.892, 092-507.913)
- Dr. **D. GHERGHEL** (095-631.416)

Centrul Comercial - Bd. Şt.cel Mare (lîngă Casa Modei)
tel. 11.66.51 luni-vineri: 9.00-17.00, sîmbătă 11.00-13.00

Cabinet stomatologic MEDI LIFE

- servicii stomatologice cu aparatură ultramodernă la **preţuri promoţionale**
- **reduceri de tarife** pentru
  - medici şi personal medical
  - elevi, studenţi, pensionari, şomeri

Sistem avantajos de reduceri pt. pacienţii permanenţi.
Profesionalism, tinereţe, amabilitate.
Alegeţi MEDI LIFE!
Str. Cucu 9, bl. D11, tronson II, ap.1 (lîngă Sinagogă)
Programări: luni - sîmbătă: 10 - 19
☎ 032-112716, 092-363.233, urgenţe, non stop

Cabinet medical şi farmacie HELP-FLUX Str. Păcurari nr. 22, tel. 143179

Mădălina FILIMON, farmacist — Prof. dr. Jan HURJUI — Dr. Xenia PĂTRAŞ, medic de familie

Farmacie în incinta spitalului CFR Bd. Copou, tel. 143179

Conf.Dr.Ivona Lupaşcu

- medic primar obstetrică-ginecologie - diplomă europeană de competenţă în endoscopie ginecologică

CONSULTAŢII ECOGRAFII
- bolile aparatului genital şi ale sînului
- sterilitate
- diagnosticul şi supravegherea sarcinii

CENTRUL MEDICAL "IRIS" ☎ 213793

Bd. Copou nr. 38, bl. A4, sc. A (vis-a-vis de Grădina Copou)
- ecocardiografie - adulţi şi copii
- ecografie vasculară şi generală
- urologie - consultaţii şi ecografii
- dermatologie
- reumatologie
- medicină internă

ECOGRAF DOPPLER COLOR COMPUTERIZAT ULTRAPERFORMANT

CORPO SAN

Servicii Medicale Mobile

- Consultaţii medicale la domiciliu
- Internare în spital în caz de necesitate
- Tratamente injectabile
- **Electrocardiograme** şi **măsurarea glicemiei** (rezultat imediat), la domiciliul pacientului

NON STOP Tel. URGENŢE **092 376.370**
Programări la telefoanele: 210.410, 212.211

NOU! Cabinet de medicină de familie înscrieri pentru medicul de familie
Informaţii şi programări la tel.: 212.211; 210.410
Program zilnic: 8 - 19, sîmbăta: 8 - 13
CORPO SAN Str. Garii 19 (colt cu str. Uzinei)

Pentru societăţi comerciale oferim asistenţă medicală NON STOP (pe bază de abonament)

Medic primar O.R.L. Dr. I. CORNEA

acordă consultaţii şi tratamente pentru boli de nas-gît-urechi, la copii şi adulţi, în Cabinetul Medical "HELICOMED" (Dr. Marin Burlea), str. Străpungerii Silvestru nr. 32 (lîngă Autogară), tel. 217666.

Program: luni, miercuri, vineri - orele 15.00-17.00

TELEFOANE UTILE - CABINETE ŞI FARMACII VETERINARE

INTERSERVICE VET
- CLINICĂ VETERINARĂ ☎ 032/217111, 094-550153
- FARMACII VETERINARE ☎ 032/214983

Program: 8.00-20.00

CABINET VETERINAR **PROVET IAŞI**
Str. Smîrdan nr. 93 C
ZILNIC : 9.00 -23.00
Consultatii si tratamente la domiciliu
☎ 233.772, 092.376.433 (NON STOP)

CABINET SI FARMACIE VETERINARĂ **ANIMAVET**
Str. Smîrdan nr. 70
luni-vineri : 8.00 -20.00
sîmbătă-duminică: 9.00-15.00
Consultatii si tratamente la domiciliu
☎ 237.874

CABINET DUOVET
Str. Nicolae Gane nr. 25
zilnic : 16-20, sîmbătă: 10.00 - 13.00
duminică - închis
☎ 092555155, 032/214773

SERVICII MEDICALE MOBILE
• consultaţii • deparazitări • vaccinări • tratamente la domiciliu.
☎ 094396303, 032/138328

FARMACIE SI CABINET VETERINAR **SANIVET**
- Str. Străpungerii Silvestru nr. 7 (vizavi de „Metropizza Gară") ☎ 032/218465
- Str. Nicolina 4A ☎ 032/224008

luni-vineri : 8.00 - 19.00
sîmbătă: 8.00-15.00
duminică închis

CABINET SI FARMACIE VETERINARĂ **SANOVET**
Păcurari 116 (vizavi de statia SHELL Păcurari)
zilnic : 9.00 - 20.00
duminică 9.00 - 14.00
☎ 032/259286; 094622730
NON-STOP

WHITE FOX
- CABINET SI FARMACIE VETERINARĂ Străpungerii Silvestru 9
- FARMACIE VETERINARĂ Păcurari 18

zilnic : 9.00 - 20.00
sîmbătă, duminică 9.00 - 14.00
☎/fax 143241, 094502645, 094279923 -NON STOP

☎ TELEFOANE UTILE: FARMACII

• A.T.I.- PULS
Şos. Nationala 194, bl. D
zilnic : 7.30 - 21.00
sîmbăta :8.00 - 20.00
duminica : 8.00 - 18.00
☎ 233.242, 233.223

• THYMUS
Str. Arges nr. 6, bl. D8 (Al.cel Bun, în spatele Caseriei CONEL)
Luni-vineri : 8.00-20.00
sîmbăta, duminică : 8 -16
☎ 154.445

• EUROPHARM
Str. Cerna 1 (Mircea cel Bătrîn)
zilnic : 8.00 - 20.00
sîmbăta : 8.00 - 14.00
duminică: 8.00 -14.00
☎ 224.109

• FARMA LIV
Str. Nicolina nr. 11, bl. A5
zilnic: 8.00 - 20.00
sîmbăta: 8.00 - 20.00
duminica: 8.00 - 14.00
☎ 231.197

• GABRIELA FARM
Str. Păcurari, bl. 582
zilnic: 8.00 - 20.00
sîmbăta: 8.00 - 20.00
duminica: 8.00 - 14.00
☎ 218.473, 216.507, 220.205

• FARMA BEST FLORA NON STOP
Str. Vasile Lupu nr. 108A, bl. G6 (lîngă magazinul FLUX)
☎ 271.962

• FARMACIA IRIS PHYTU PHARMA
Bd. Copou 3 (la parterul Trustului de construcţii)
zilnic: 7,15-20,00;
sîmbătă 9,00-14,00;
duminică 9,00-14,00;
☎ 219296

• FARMACIA IRIS PHYTO PHARMA
Sos. Păcurari nr. 43, bl. 545
zilnic: 8,00-21,00;
sîmbătă 8,00-18,00;
duminică 8,00-14,00;
☎ 250337

• FARMACIA PROFARM
str. Carpaţi nr. 17 (lîngă Posta din Nicolina)
zilnic: 8.00 - 21.00
duminică: 8.00 - 16.00
☎/fax 224.952

• NOREX PHARM
str. Grigore Ureche nr. 1 (lîngă Tribunal)
zilnic : 8.00 - 20.00
sîmbăta : 8.00 - 16.00
duminică: 8.00 -14.00
☎ 216.382

• BABY FARM
Str. V. Lupu 70-74
luni-sîmbătă : 8.00 - 20.00
duminică: 8.00 - 16.00
☎ 271.357

• FARMACIA PROFARM 2
str. V. Lupu nr. 86 (lîngă magazinul Flux Alimentar)
NON-STOP
☎: 173.122

• REMEDIA
Str. Gării 30
zilnic : 7.30 - 20.00
sîmbăta : 8.00 - 14.00
duminica : 8.00 - 14.00
☎ 146.325

Atenție!

Monitorul vine în întîmpinarea problemelor dumneavoastră cu noi **soluții** (centre de **mică publicitate**)

în interiorul magazinului Emi

în interiorul magazinului Hala Centrală

Alexandru cel Bun

în interiorul magazinului Electronic RGQ

Păcurari

în interiorul magazinului Expo-Confort

Tătărași

în interiorul Casei de amanet Coriolan Aur Smarald

VÎNZĂRI

■ **Vînd serviciu de masă, porțelan german phorzheim, 50 piese garnitură aurită. Telefon 117762 (orele 15,00-21,00). (4763627)**

■ Vînd balast și nisip convenabil. Telefon 094/202797. (4763615)

■ Vînd pui Rottwailer, cu acte recunoscute, părinți campioni, talie mare, aspect deosebit, cozile tăiate. Preț negociabil. Telefon 177704. (4763598)

■ Vînd cuptoare panificație pe vatră. Noi. Tel. 092-548.775. (NT-1704563.4.6)

■ TABLĂ ZINCATĂ SIDEX

0,4x1000x2000

HIDROIZOLAȚII

Execuție și materiale import. Tel. 092-524.859; 032/125.705; hidro@yahoo.com (NT-7957075.26.26)

■ NOU! DEPOZIT ÎN BACĂU. Acid citric Austria, citrat de sodiu, zaharină, aspartam, gelatină alimentară, emulsii băuturi răcoritoare, dozatoare. Prețuri în funcție de cantitate. Telefon 094 - 594.342 Bacău, str. Turbinei, nr. 4. (BC - 5513212.11.15)

■ **Vînd tablă zincată 0,5X1.220X2.000 MM, 16.185 lei/Kg, 155.000 lei coala. Telefon 031/517037. (BT.2278498.6.10)**

■ Vînd făină albă și mălai grisat. Telefon 036 / 823536, 094.204823. (GL - 5878416.1.3.)

■ Vînd vin nobil, 12,5 grade tărie, preț 10.000 lei/litru, negociabil. Relații telefon 035/471686. (Vs.5360964.1.6)

■ Vînd PUI o zi, roșii și albi. Cantități mari - asigur transportul. 092.308.328, 037/632.434. (VN-5bf37.1.5)

■ Cuptor PIZZA, friteoză, rotisor, plită, malaxor 100L, scaune, mese, toate noi. Tel. 037/224924, 095.020.836. (VN-6BF24.1.4)

■ Vînd darac lînă (3 buc). Prețuri diferite. Telefon 519513 după ora 16.00. (BT.2278594.3.3)

■ Vînd 3 mașini de tricotat circulare (2 Harghita+ 1 Carpați). Tel. 095 - 809.519. (BC - 5513439.1.1)

■ Vînd cherestea uscată pentru tîmplărie, 1.700.000 negociabil. Tel. 034 - 262.043, orele 11.00 - 13.00 și 17.00 - 19.00. (BC - 5513438.3.6)

■ Vînd GATER vertical, deschidere 85 cm, austriac. Informații la tel. 095 - 809.519. (BC - 5513440.1.1)

■ Vînd moară furaj tip DI și motopompa APT 8. Tel. 626347, 094/695628. (BR-R.2.3)

■ Vînd motopompă irigat APT cu motor ST/U650. Tel. 40 Fălciu, jud. Vaslui, după ora 21. (Vs.5360523.1.2)

■ Vînd motănel Persan. Relații 094-175226. (BT.2273704.2.3)

■ Vînd gater 14 pînze, Ucraina, perfectă stare funcționare. Tel. 094-516.778. (NT-P16.2.3)

■ Vînd utilaje de moară și ciocănele, cuptoare de patiserie. Tel. 094 - 541.512. (BC - 5513630.1.2)

■ SC COMGIGAL SRL Bacău, str. Ștefan cel Mare, nr. 13, vinde vitrine frigorifice, vitrine patiserie, camere frigorifice (dulapuri), uși camere frigorifice, aparate KEBAB, noi din stoc și la comandă, avantajos. Tel. 092 - 807.239, 034 - 188.082. (BC - 5870687.1.1)

■ Vînd țeavă din recuperări, Fi 50 mm și profil cornier și teu de 40 mm, profil tip I 80 x 40 mm. Prețuri avantajoase. Tel. 094/566497, 092/375358. (BR-CH.10156.1.10)

■ SC "Ersam Impex" SRL, unic distribuitor de măsline în Galați, vinde en gross măsline negre, verzi, verzi cu gogoșari și la casolete. Telefon 094.813011, 036 / 402016. (GL - 6878612.1.1.)

ELECTRONICE

■ Orice telecomandă pentru televizor (165.000 lei), video, satelit, transformatoare linii, componente electronice. Telefon 092/368868. E-mail: bbrom@pcnet.ro. (B-13)

■ Vînd soft ptr. decodări și deblocări telefoane mobile. Tel. 092 - 720.693. (BC - 5513632.5.12)

■ Vînd calculator (computer) de reglat geometria la toate tipurile de autoturisme (aflate în memoria calculatorului - cu sistem infraroșu). Tel. 039/686719. (BR-S.10501.2.2)

CUMPĂRĂRI

■ Cumpăr stații emise-recepție profesionale. Telefon 094/221130. (4763737)

■ Cumpăr cupoane agricole în cantități mari, ofer cel mai bun preț al zilei. Telefon 092/489513; 094/935949. (7730465)

■ Plata pe loc: obiecte argint, tablouri, porțelanuri, statuiete, icoane, timbre, monede, mobilier vechi. Telefon 224481; 092/239008. (4763614)

■ Cumpăr fasole boabe și sămînță de dovleac, la preț avantajos. Tel. 037/236554. (VN-5BF74.1.3)

■ Cumpăr miere de albine. Rel. tel. 039/613855. (BR.R.12319.3.8)

■ Cumpăr aparat aer condiționat second-hand. Relații telefon 094-175226. (BT.2278705.2.3)

■ Cumpărăm fier vechi pregătit / nepregătit și neferoase. Cantități vagonabile. Telefon 036 / 312398. (GL - 5878619.1.2.)

Tel. 891.888
Primele 20 sec.gratuit, 30 secunde 25.500 lei

LOCURI DE MUNCĂ

■ Liceul economic nr. 1, scoate la concurs în vederea titularizării următoarele catedre vacante, limba și literatura română, limba engleză, chimie, informatică, contabilitate. Concursul: 24 iunie 2000. Înscrierile: 12-22 iunie a.c. Relații la telefon 112189. (4763457)

■ Liceul "V. Alecsandri" anunță scoaterea la concursul din 14 iulie 2000 a următoarelor posturi: germană, engleză, informatică, istorie, învățător. La informatică proba practică - eliminatorie va avea loc pe 13 iulie. Informații la 218240. (7730413)

■ Școala cu clasele I-VIII Popricani, unitate reprezentativă, anunță scoaterea la concursul de titularizare în învățămînt a două catedre de profesori la disciplinele: limba română - 1 catedră; geografie - 1 catedră. Pentru relații suplimentare la telefon 297109. (4763458)

■ Firmă italiană angajează confecționere, capabile de a asambla produse textile. Salar avantajos, superior mediei. Relații la telefon 092/723533 sau la laboratorul de confecții din cartier Dancu (bl. A9, parter). (7730381)

■ Companii americane oferă lucru la domiciliu. Trimiteți plic la CP 1015 Craiova. (I22)

■ Angajez 2-3 confecționere cu experiență (zona Bucium, lîngă Hanul Trei Sarmale). Telefon 094/584687. (4763595)

Saloanele de coafură EXCLUSIV - IRINA SCHROTTER

angajează, prin concurs, coafeze și manichiuristă-pedichiuristă. Relații la telefon 212648 sau 212530. (4763750)

■ Ai între 6-22 de ani? Te atrage lumea modei și a publicității? Atunci vino la preselecție duminică, 11.06.2000, ora 10,00, la Clubul Salariaților CFR, din Iași. Telefon 032/173952. (7274363)

■ Tot mai multe firme își angajează oamenii din baza de date "Info Consulting". Înscrie-te și tu pentru mărirea șanselor de găsire (schimbare) a unui loc de muncă. Telefon 032/277229. (I-22)

■ Agenția FOREVER INTERNATIONAL oferă contracte deosebite pentru tinere dansatoare amatoare și profesioniste în Japonia, Italia, Elveția, Austria. Asigurăm pregătire și cazare. Telefon 092/758297; 092/758289; telefon/fax 01/2520469, email: forever@pcnet.ro. (B-13)

■ **Editura TEORA angajează echipă de două persoane, dintre care una posedă Dacia-papuc carosată, pentru distribuție de carte în spații volante de vînzare. Relații la telefon 01/6107683. (I-22)**

S.C. METALCO

angajează electrician. Relații la telefon 215480. (I.11)

■ Locuri de muncă în Israel și Germania pentru: dulgheri, fierari-betoniști, zidari, faianțari, macaragii, șoferi calificați. Tel. 891060 (30.250 ROL-30"). (BR-F6940842.31.07.2000)

■ Angajăm pentru sezon (Eforie Nord) bucătar calificat cu referințe, ospătare. Tel. 891060 (30.250 ROL-30"). (BR-F6940842.31.07.2000)

■ Societate de construcții angajează pentru lucrări în Germania, ingineri și mașiniști constructori cunoscători de limba germană. Tel. 891060 (30.250 ROL-30"). (BR-F6940842.31.07.2000)

■ Recrutăm pentru Israel asistente medicale, menajere, mecanici utilaj greu, sudori CO2 (dioxid de carbon) - autogeni, lăcătuși și constructori. Tel. 891060 (30.250 ROL-30"). (BR-F6940842.31.07.2000)

■ Societate comercială angajează ospătari, barmani, fete pentru piscină. Tel. 891060 (30.250 ROL-30"). (BR-F6940842.31.07.2000)

■ Societate comercială angajează secretară cu studii medii, salariu avantajos. Tel. 891060 (30.250 ROL-30"). (BR-F6940842.31.07.2000)

■ Societate comercială angajează contabil pentru evidența primară. Program flexibil, salariu motivat. Tel. 891060 (30.250 ROL-30"). (BR-F6940842.31.07.2000)

■ **Societate, înscrie / selecționează muncitori calificați / necalificați pentru lucru în străinătate. Comisionul la locul de muncă. Relații la telefon 093.433722, 093.433720. (GL - 3894315.28.52.)**

■ CARPATINA agency oferă în regim de urgență contracte de dans ptr. tinere 18-28 ani, în Japonia, Eleveția, Luxemburg (salarii avantajoase). Asigurăm pregătire, costume, cazare, masă. Tel/fax. 01 - 315.60.68; 092 - 70.66.72; str. I.C. Brătianu nr. 44, sc. C, ap. 32, sect. 3 București. (BC - 5870875.1.1)

APOMETRE ABB
Import Germania

- Apometre apartament
400.000 lei, inclusiv TVA și conectori
- Apometre toate dimensiunile
- Contori energie termică

Distribuitor autorizat zona Moldova
MAELVI SRL Piatra Neamț
Relații la tel.: 032 - 22.46.77
Mobil: 095 - 64.22.33

GLOBAL ARTIST
Firmă de impresariat din BUCUREȘTI

Selecționează tinere dansatoare prezentabile profesioniste și neprofesioniste pentru contracte de muncă în țări occidentale ca Elveția, Luxembourg, Austria, precum Japonia și România. Asigurăm pregătirea și perfecționarea artistică + cazarea.
Cerem și rugăm seriozitate.
Tel. firmă 01 - 315.79.37
Mobil.: 094 - 588.070
(BC - 4459838.1.1)

TEHNOTEST SRL
Piatra Neamț
angajează,
cu convenție civilă,
operatori de control nedistructiv, autorizați ISCIR din toate județele țării, cu lucru loco. Plata la bucată sudură controlată. Orice relații și copii autorizație cu radiații penetrante la
Fax: 033/217.091;
tel.: 092-22.69.65.

■ SC GSR SRL Alexandria - unic distribuitor pe zona Moldova a produselor GERMINO SA, cu puncte de lucru în Focșani și Bacău, caută distribuitori în județul dumneavoastră. Relații la tel. 094/780.491 sau 094.152.043. (VN-3698383:1.6)

■ SC Apteros SRL Galați, Domnească nr. 70, oferă contracte dans pentru fete 18 - 26 ani, în Elveția, Grecia, Japonia, Luxemburg, Austria. Relații la telefon 036 / 325040 sau la sediul firmei orele 8.00 - 14.00. (GL - 5878607.1.3.)

■ ALTEX angajează personal vînzări magazin Iași. Condiții: • studii medii, • vîrsta maxim 35 ani, • domiciliu în Iași. Acte necesare: copie după actele de studii, CV, fotografie recentă. Înscrieri prin fax: 033/230.817; prin poștă: Ștefan cel Mare 6, Piatra Neamț 5600. Telefon 033/210.671. Concurs pe 10 iunie. (NT-P17.3.3)

■ SC CONNECTICUT MFG CO. SA, cu sediul în comuna Măgura, Bacău, angajează ingineri tehnologi, cu experiență în prelucrări prin așchiere, operator PC, cunoașterea limbii engleze constituie avantaj. Salarii atractive. Relații la tel. 034 - 212.455, 034 - 212.446. (BC - 5513447.1.1)

■ SC CONNECTICUT MFG. CO. SA, cu sediul în comuna Măgura, Bacău, angajează, cu contract de muncă, operatori - rectificatori, cu experiență în domeniu. Deasemenea, societatea testează, în vederea angajării, absolvenți de școală profesională sau liceu, cu profil de prelucrări mecanice prin așchiere. Detalii suplimentare la tel. 034 - 212.455, 034 - 212.446. (BC - 5513447.1.1)

■ Caut dansatoare pentru Brașov - Bar de noapte. Tel. 092.369.747. (BV-chit. 1720325-2)

DIVERSE

Anunț!

În baza prevederilor Ordonanței Guvernului nr. 119/1999 și a Ordinului ministrului finanțelor nr. 332/2000, Direcția Generală a Finanțelor Publice și Controlului Financiar de Stat a județului Iași, organizează în data de 28 iunie 2000, ora 11.00, testarea persoanelor fizice și juridice care doresc să realizeze certificatele bilanțului contabil și a contului de execuție bugetară la instituțiile publice, autonome care nu organizează structura proprie de audit intern. Dosarele de înscriere pentru testare vor fi depuse *pînă la data de 26 iunie 2000, la Serviciul* salarizare, resurse umane din cadrul unității noastre. Condițiile de eligibilitate și bibliografia pe baza căreia se va desfășura testarea este afișată la Direcția generală a finanțelor publice și controlului financiar de stat a județului Iași, cu sediul în str. Anastasie Panu nr. 26. (I-14)

■ Plecări sigure și rapide cu locuri de muncă în Grecia. Telefon 094/987871. (4763748)

■ Agenția Arrivo Tour Bacău organizează excursii, viză ind. Austria, Franța, Olanda, Italia, Egipt, Emiratele Arabe, Tunisia. Documentație minimă, fără interviu. Tel. 034 - 180.125; 092 - 356.913. (BC - 4808415.11.20)

■ EXCURSII URGENTE ITALIA, PLECARE 14 IUNIE, ANGLIA, ISRAEL, VIZE IND. SCHENGEN. Tel. 034 - 180.147. (BC - 4808899.11.14)

■ Excursii în Anglia, Franța, Belgia, Olanda, Spania, Italia cu vize individuale. Tel. 034 - 178.270; 092 - 924.322. (BC - 4459948.11.16)

■ Agenția Koster organizează excursii Italia. Închirează autocare 35,51 locuri. Obținem vize Schengen la urgență. Bilete litoral și munte. Tel. 034 - 11.63.95, 034 - 111.932, 094 - 591.620. (BC - 5870651.10.30)

■ Caut rinichi, grupa AB 4 RH pozitiv; de preferință tînăr. Ofer seriozitate. telefoane 036 / 419126, 095.41320. (GL - 5878403.1.4.)

■ Plecări urgente în Italia, relații la Geovani. Telefon 094.807408.(SV-1776848-1.7)

■ EXCURSII ITALIA, FRANȚA, SPANIA, GERMANIA, OLANDA. ÎNSCRIERI FĂRĂ AVANS. TEL. 094 - 593.864. (BC - 5870641.5.24)

■ Excursie Italia viză individuală, plecare13 iunie, urgent vize Schengen 1 an. Tel. 034 - 178.270; 092 - 924322. (BC - 5513616.5.6)

■ Călăuză Italia. Plecări urgente. Rog și ofer seriozitate maximă. Telefon 092-841701, 094-162456. (BT.2278584.3.4)

■ Călăuzesc Italia. Telefon 095-822344. (BT.2278060.3.4)

■ Săptămînal excursii în Italia, Spania, Grecia, Anglia, vize individuale Schenghen la prețuri foarte avantajoase. Tel. 034 - 185.284, 094 - 584.185. (BC - 4808426.2.13)

■ Producem toată gama de cuie și texuri, burlane, jgheaburi, plasă gard și rabiț. Tel. 068/274348; 092.416.642. (BV-chit. 1720252-5)

■ Călăuzesc Italia, plecare imediată, telefon 093-465235, siguranța drumului. (BT.2278716.1.4)

■ Plecări urgente în Italia. Telefon 095-839965. Rog seriozitate. (BT.2278738.1.1)

OFERTE SERVICII

■ Aplic folie de protecție solară - antiefracție pe parbrize auto, vitrine, balcoane. Tel. 094.532.898. (BV-chit. 1281539-15)

■ **SC execută cele mai ieftine HIDROIZOLAȚII termosudabile, material import. Vindem materiale pentru orice tip de izolații. Seriozitate, calitate, garanție. Deplasare oriunde. Tel. 034 - 183.379, 092 - 347.505. (BC - 4808159.11.12)**

■ **Executăm HIDROIZOLAȚII cu materiale import, cu 5000 lei/mp sub prețul pieței. Calitate, seriozitate, garanție 5 ani. Deplasare în toată Moldova. Tel. 034 - 137.036, 092 - 347.124. (BC - 4808897.7.11)**

■ Obținem vize individuale pe spațiul Schengen, Elveția și America. 092-510.275; 092-588.260. (NT-1704553.6.6)

■ ÎNFIINȚĂRI SOCIETĂȚI COMERCIALE

■ procedură completă: redactare acte; Notariat; judecător delegat; Camera de Comerț; Administrația Financiară; cod fiscal; ștampilă; ■ termen - 15 zile ■ ACTE ADIȚIONALE DIVERSE: ■ puncte de lucru; modificare asociați: sediu; extindere obiect; majorare capital; preluări firme; fuziuni-divizări etc; ■ AVIZE ȘI AUTORIZAȚII DE FUNCȚIONARE-REAVIZĂRI: ■ aviz principiu și autorizație Primărie; ■ autorizație sanitară; ■ autorizație pompieri; ■ autorizație mediu; ■ autorizație protecția muncii; ■ autorizație firmă luminoasă ■ ÎNFIINȚĂRI FIRME OFF-SHORE ■ CONTRACTE COMERCIALE ■ BIROU AUTORIZAT hotel "Unirea", et. 1, cam. 109. Telefon 117733 sau mobil 092211121, program: luni-vineri, orele 9,00 - 17,00 (0798407)

■ HELP LINE - Pentru copiii noștri

■ Puteți primi GRATUIT informații privind alimentația și creșterea sugarului, zilnic, orele 16,00 - 17,00, la tel. 214002. Policlinica "Sănătatea 2000", dr. Iordache Constantin - medic pediatru. (I. 20)

■ M.V.D. Servicii consulting

■ ÎNFIINȚĂRI SOCIETĂȚI COMERCIALE (SRL, SA): ■ procedură completă: Notariat, Camera de Comerț, Cod fiscal, Adm. Financiară, ștampile; ■ ACTE ADIȚIONALE-MODIFICĂRI ACTE CONSTITUTIVE: ■ majorare capital social, deschideri puncte de lucru, filiale, sucursale, extinderi al domeniului de activitate, modificări de asociați etc. ■ AUTORIZAȚII ȘI AVIZE DE FUNCȚIONARE: ■ aviz principiu Primărie, Sanepid, Pompieri, Protecția Muncii, Mediu etc.; ■ pentru: birouri, spații comerciale, depozite, spații de producție etc. ■ autorizație firmă luminoasă; ■ REAVIZAREA AUTORIZAȚIILOR DE FUNCȚIONARE. ■ $ Hotel Unirea, et. 1, cam.107. Tel./fax 212299, mobil 092/212299, 092/395500; ■ pentru autorizații cam. 105, tel. 215015, mobil 092/374899; 092/379369; ■ program 9-19, sîmbătă 9-14. (I-20)

DECESE

Familia anunță moartea fulgerătoare a soțului și tatălui
STELIAN CUCUTEANU,
în vîrstă de 53 ani. Înmormîntarea va avea loc la cimitirul "Sfinții Apostoli Petru și Pavel", vineri 9 iunie 2000, orele 11,00. (4763727)

Fiul, nora, nepoții și strănepoata anunță cu nemărginită durere încetarea din viață a celei care a fost o bună mamă, bunică și străbunică
PELAGIA (PINA) MIHAI (MATEI).
Corpul neînsuflețit este depus la biserica "Sf. Ștefan". Înmormîntarea va avea loc sîmbătă, 10 iunie, la cimitirul "Eternitate". Dumnezeu să o odihnească în pace. (4763736)

Nepoții - Gabriela, Mariana și Ștefan Dumbravă regretă profund dispariția scumpei lor mătuși
ANA TODICĂ,
fostă învățătoare. Îți vom păstra veșnică amintire. (4763642)

Profund îndurerați, nepoții și strănepoții anunță trecerea în neființă, după o grea suferință, a neprețuitei bunici -
ANA TODICĂ.
Dispariția ta lasă un gol de neînlocuit în inimile noastre. Dumnezeu să te odihnească. (4763641)

Cu adîncă durere în suflet, soțul - Tiberiu și copiii - Luiza, Claudia și Tudor anunță trecerea în veșnicie a dragei lor
ANA TODICĂ
- 73 ani, soție și mamă devotată. Dumnezeu să te ierte și să te odihnească în pace, suflet bun! Vei rămîne veșnic în sufletele noastre. (4763641)

CONDOLEANȚE

Cu profundă durere, colectivul Maternității "Cuza Vodă" Iași anunță dispariția fulgerătoare a celui care a fost un om deosebit, STELIAN CUCUTEANU. Va rămîne veșnic în amintirea noastră. Dumnezeu să-l odihnească în pace. (4763733)

Profund îndurerate, familiile Donici și Negreanu sînt alături de Lenuța, Mihaela, Luminița și Ciprian Cucuteanu. (4763734)

Familia Gheorghe și Mariana Nistor, profund impresionată de decesul cuscrei lor - MARIA BUJOREANU, transmite sincere condoleanțe și întreaga compasiune familiilor îndoliate. (4763735)

Clinica I Obstetrică, a spitalului Cuza-Vodă, transmite sincere condoleanțe familiei Cucuteanu pentru pierderea suferită. (7730412)

Colectivul Clinicii a II-a Obstetrică-Ginecologie Cuza-Vodă Iași își exprimă regretul și transmite condoleanțe familiei Cucuteanu pentru dispariția fulgerătoare a celui care a fost VASILICĂ CUCUTEANU. Dumnezeu să-l ierte. (4763644)

Colectivul Serviciului de Proiectare al S.D. Iași este alături de colegii Gheorghe și Iulian Matei și le transmite sincere condoleanțe pentru decesul mamei și bunicii. (4763645)

Serviciul de Radiologie din Policlinica nr. 1 Iași este alături de familia Adrian Nistor la greaua încercare prin care trece la pierderea ireparabilă a mamei și transmite sincere condoleanțe familiei îndoliate. Dumnezeu să o ierte. (4763649)

■S.C. CORIOLAN AUR SMARALD SRL

efectuează

- achiziții de aur pentru prelucrat, la 75.000 lei pe gram - echivalent 14 k;
- preschimbarea aurului în aur dentar.

Relații zilnice, la telefon 232001. (I-06)

■ Service autorizat t.v., video, video-cam., adaptări sunet, selectoare, pastile video. Garanție. Telefon 110572; 092/477224. (4763585)

■ Recondiționez planetare. Garanție 6 luni sau 20.000 km. Preț 220.000 lei. Telefon 159275 sau 093/269356. (4763515)

ANUNȚURI SPECIALE

■ Tînăr patron, doresc cunoștință tînăr băiat, aspect fizic plăcut, pentru prietenie. Dacă este necesar îi ofer un loc de muncă și cazare. Tel. 093.406.174. (VN-2BF50.1.10)

MATRIMONIALE

■ Fete la domiciliul tău! Sună la 891888 (30.250 ROL-30"). (BR-F6940842.31.07.2000)

■ Sexy, selecte, superbe oferim companie domnilor generoși. 891888 (30.250 ROL-30"). (BR-F6940842.31.07.2000)

■ Tinere studente fără prejudecăți oferim companie de calitate. 891888 (30.250 ROL-30"). (BR-F6940842.31.07.2000)

LICITAȚII

S.C. IASSYFARM S.A.

organizează în ziua de 12.06.2000, ora 14,00, licitație pentru achiziționarea unui număr de 40 case de marcat fiscale, mari și mici. Se preferă mărcile DATECS și SAPEL SHOP. Licitația se face în plic închis care se va depune pînă luni, 12.06.2000, ora 14,00, la sediul societății din str. Smîrdan nr. 19. Deschiderea plicurilor se va face în prezența ofertanților și cu respectarea întocmai a confidențialității. (I-20)

PIERDERI

■ Pierdut carte identitate auto IS.65.BOS, pe numele Cucoșel Costică. O declar nulă. (4763647)

MULȚUMIRI

■ Daniela dorește să mulțumească clarvăzătoarei din Galați care prezice trecutul, prezentul și viitorul în zodii. Ea a reușit să mă căsătorească pentru că aveam cununiile legatepe toată viața. Roxana are un har deosebit, rezolvă căsnicii destrămate, cununiilegate, scoate argintul viu, descîntă de frică și oferă talismane de reușită și conntra farmecelor. Roxana a fost și la Nadine Show. telefon 036 / 314121, str. Alexandru Cernatnr 174. (GL - 5878419.1.3.)

■ Mă numesc Ioana și aduc mii de mulțumiri doamnei Maria din Galați căci cu harul său divin mi-a însănătoșit soțul de epilepsie după 5 ani de chin, prin spitale și tratamente cu diferite ceaiuri din plante. Acum sîntem fericiți și ne merge foarte bine. La această doamnă vin oameni din toată țara cu diferite probleme. Dezleagă cununii, scoate argintul, împacă căsnicii, dezleagă impotența și băutura. Telefon 036 / 496772. (GL - 9898638.1.1.)

■ Eugenia Simion mulțumește din inimă tuturor vecinilor, prietenilor, cunoștințelor pentru ajutorul acordat la trecerea în neființă a bunului ei frate MIHAI CEREMUȘ. Dumnezeu să vă răsplătească. (4763643)

Sediul redacției
MONITORUL
Str. Smîrdan nr.5
Luni-Vineri: 8.30 -16.30
Sîmbătă: 9.00-12.00

Interior magazin
ELECTRONIC RGQ
Alexandru cel Bun
tel. 216739
Luni-Vineri: 8.00 - 16.00

Interior Magazin
VAMA VECHE
COMVINI SRL
Luni-Vineri: 8.00 - 16.00

Interior Magazin
EXPO-CONFORT
Păcurari,
tel. 250928
Luni-Vineri: 8.00 - 16.00

Interior Magazin
EMI
B-dul Independenței
tel. 213352
Luni-Vineri: 8.00 - 16.00

Interior Magazin
MATERNA
Luni-Vineri: 8.00 - 16.00
Sîmbătă: 9.00 - 12.00

HALA CENTRALĂ
în interiorul magazinului
Luni-Vineri: 8.00 - 16.00

Magazin
1001 ARTICOLE
Podu Roș
Metalo Chimice
tel. 130750
Luni-Vineri: 8.00 - 16.00

Casă de Amanet
Interior
CORIOLAN AUR SMARALD
Tătărași, tel. 272494
Luni-Vineri: 9.00 - 17.00

STAREA CIVILĂ
Interiorul clădirii Stării Civile
Luni-Vineri: 8.00 - 16.00

CENTRE DE PRELUARE A ANUNȚURILOR DE MICĂ PUBLICITATE

Pentru sugestii, reclamații și informații puteți suna la
tel./fax: 271333 int. 121,
orele 9.00-12.00 (luni-vineri).
Duminica anunțurile se primesc numai în caz de urgență, la sediul redacției din str. Smîrdan nr. 5, et. 3, cam. 10, orele 15.00-17.00.

CASE DE MARCAT

VEÇ RATE ! Autorizat M.F.

CASE DE MARCAT FISCALE

ZIT 299(325)USD
SAMSUNG 425(450)USD
SERVICE , FISCALIZARE tel:214112

REL SERVICE
CASE DE MARCAT FISCALE
AVIZATE DE MINISTERUL DE FINANȚE
- 11 MODELE -
*FACILITĂȚI DE PLATĂ
*GRATUIT - instalare, instruire, fiscalizare
*SERVICE, GARANȚIE ȘI POSTGARANȚIE
Iași, Șos. Arcu nr. 12 bl. Z18
Tel/fax 214190, Tel: 217244

INITA
Tradiție și experiență
Case de marcat fiscale
Cîntare electronice
Consumabile
Prețul include instalarea, instruirea și fiscalizarea casei de marcat.
Iași, str. Mitropolit Varlaam nr.5, tel/fax 032/131726

Log-Soft
Str A Panu, nr 28
tel 032/211130

PREȚURILE CELE MAI MICI!
începînd cu 187$
CASE DE MARCAT FISCALE
AVIZATE DE MINISTERUL DE FINANTE
RATE SI LEASING

CASE DE MARCAT FISCALE OPTIMUS - IC

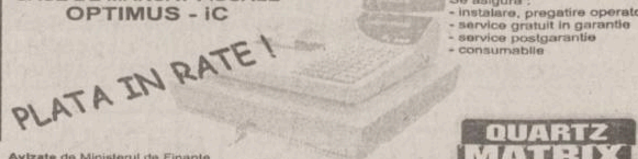

QUARTZ MATRIX

CASE DE MARCAT FISCALE 12 modele
Q SRL
CONSUMABILE SERVICE
Iași, stradela Sf. Andrei 13, tel. 092-329250, 215690

Mora Electronics
CASE DE MARCAT SAPEL
pentru

✓ SUPERMARKET
✓ RESTAURANTE
✓ FARMACII
✓ REȚELE DE MAGAZINE

Iași, Str. Sărăriei, nr. 34; tel/fax: 032/212735, 278170
E-mail: mora@mail.dntis.ro

Alegerea perfecta pentru controlul vanzarilor !

CASE DE MARCAT FISCALE
OMRON

✓ Avizate de Ministerul de Finante
✓ Pret scazut - inalta performanta
✓ 8-20 departamente
✓ 3900 - 15.000 PLU-uri
✓ conectare PC
✓ scanner cod de bare
+ sisteme de securitate

MOLID
Bd. Copou, nr. 3
telefon: 032-21.66.71
fax: 032-21.45.64
e-mail: molid@opsynet.com

AGENDA OMULUI DE AFACERI

ETNIS
Distribuitor Vaillant, Bosch și Viessman, vă oferă:
- Centrale și cazane pentru încălzit
- Radiatoare de oțel, aluminiu și fontă
- Rezervoare gaze lichefiate "Shell"

AER CONDIȚIONAT
Proiectare, montaj și garanție 3 ani
Plata în 6 rate lunare
Pînă la 30 aprilie MARI REDUCERI DE PREȚ
Iași - Str. N. Iorga 7D, bl. F5, tel. 032/230113, fax 032/232690, telemobil 094613246, 094554249

ROTHERM
Reprezentant FERROLI - CE
- Cazane și centrale termice
- Calorifere din aluminiu și fontă
- Echipamente condiționare și climatizare

Prețuri speciale pentru distribuitori
BONUS SURPRIZĂ pentru fiecare centrală achiziționată
Vînzări en gros și en detail
PLATA ÎN RATE
Iași, Bd. T. Vladimirescu nr. 40 (Bucșinescu)
Tel/Fax: 032/175105, 272340, 093-243670

RAINBOW
SPĂLĂTORIE - CURĂȚĂTORIE CHIMICĂ RAPIDĂ
ONORĂM COMENZI LA DOMICILIU
program zilnic 8.00 - 20.00
sîmbăta 8.00 - 14.00
Iași, str. Gh. Doja nr. 10, tel: 032/124636

GRUPUL DE FIRME ROMFIN
Tîmplărie din aluminiu
B-dul Copou nr. 4, Iași
tel.fax: 214 090

TEHNOEXPERT
SCAUNE MOBILIER
pentru
snack baruri, birouri, restaurante, fast food, hoteluri, terase, cofetării, apartamente, baruri, cabinete medicale
DIRECT LA PRODUCĂTOR
Iași, bd. Independenței 11-13
Tel: 032-216621; 210991

CARGO COMPANY SRL
Efectuam **transport** produse **petroliere** cu **cisterne** de **30** t.
Blv. Copou, nr.3
094/704.461

CENTRE PRELUARE ANUNȚURI MICA PUBLICITATE - MONITORUL

VAMA VECHE - Gară
SC COMVINI SRL din Magazinul Vama Veche pune la dispoziție clienților
■ vopsele ■ sticlărie ■ papetărie ■ lustre ■ abajururi ■ haine piele ■ articole sport și pescărie ■ cosmetice ■ mobilă ■ aparatură electro-casnică ■ articole de uz gospodăresc
La prețuri avantajoase
Program: luni-vineri 8.00-20.00; sîmbătă 9.30-17.00; duminică 10.00-13.00
Str. Gării nr. 22, tel. /fax. 032/218236

DAS
Depozit en-gros
MATERIALE ȘI ECHIPAMENTE pentru instalații
(Romstal, Vaillant, ACV, Guillot, Remeha, De Longhi, McQuay, York)
REDUCERI PÎNĂ LA 15%
Iași, str. Aurel Vlaicu 87,
Tel./Fax: 032-175.488, mobil 094/630.512

CASA DESIGN
Distribuitor: Bosch, ACV Belgia, Saunier Duval Franța
- *Centrale termice pe gaz, motorină, electrice*
- *Radiatoare oțel, aluminiu*
- *Materiale pentru instalații*
- *Amenajări interioare*
- *Proiectare, execuție, service.*

Iași, Bd. T. Vladimirescu nr. 59,
Tel.: 032-174565, mobil 094-787234

MARTA COM Focsani
oferă en-gros
TABLĂ ZINCATĂ
0,3 x 1000 x 2000 mm
0,4 x 1000 x 2000 mm
0,5 x 1000 x 2000 mm
CALORIFERE FONTĂ
import CSI
Prețuri atractive!
Tel: 037/623333; 094.537538

EN GROSS NOU
- Ciment, plăci azbociment var, ipsos, carton
- Mese și scaune din plastic
- Materiale din plastic pt. uz casnic și gospodăresc
- Tablă zincată

Prețuri minime
Păcurari (vis-à-vis de Postul de Control)

VECTRA INVEST SRL
- tîmplărie din aluminiu
- geam termopan
- amenajări interioare

Str. Aurel Vlaicu nr. 86
tel. 094-692936

QNET
AER CONDIȚIONAT SAMSUNG
Rate și leasing
- AUDIO-VIDEO
- CALCULATOARE
- IMPRIMANTE

Iași, Costache Negri 60,
tel. 032/276409, 092-349733

EMI - Bd. Independenței
oferă
produse electrice, electrocasnice, electronice, chimice
Program: luni-vineri 8.00-19.00; sîmbătă 8.00-13.00
B-dul Independenței 19, bl. B1-5,
tel. 032/213352, tel/fax. 117530

INSTALATORUL IAȘI
execută
INSTALAȚII ÎNCĂLZIRE, SANITARE, ELECTRICE ȘI GAZE, VENTILAȚII, HIDROIZOLAȚII, MONTĂRI MICROCENTRALE
Străpungere Silvestru nr. 26,
tel. 211631, tel/fax: 114054

RADIX SERVICE
comercializează și montează
- CONTOARE APĂ RECE ȘI CALDĂ
- BUCLE MĂSURĂ ENERGIE TERMICĂ
- CENTRALE TERMICE, CAZANE ȘI BOILERE

- Asigurăm servicii de calitate cu garanția echipamentelor și lucrărilor
- Plata în rate

Iași, I.C. Brătianu 20 (sens giratoriu Teatrul Național - intrare prin gang)
tel. 230676, 217590, fax: 230682.

TRIDOM
Producție publicitară
Serigrafie
Sos. Păcurari 71, bl. 478
tel. 032-257168, 094-707935

TRAX
Distribuitor zonal CLIMALUX CENTER București
AER CONDIȚIONAT TADIRAN
(SPLIT, CASETĂ, CENTRALE DE CLIMĂ)
TUBULATURĂ ALP și ACCESORII
VENTILAȚIE - CLIMATIZARE
Proiectare, montaj, service
Iași, Splai Bahlui stg. 55B (clădirea CERTEX)
tel. 237.945, 092 516.130, 093 516.722

TEC TELECOM
AER CONDIȚIONAT
Iași, Str. Ghica Vodă 14
(în spatele Poliției municipale),
tel./fax: 032/232638, 233910

GEMINI COM
Importator
LINOLEUM
MOCHETĂ, TAPET
Iași, Euro Market, stand 58
tel.: 032-222074, int. 145, 094-634733

ELECTRONIC RGQ - Alexandru
- JALUZELE (producător)
  - orizontale (aluminiu import)
  - verticale (mat. textil import)
  Căutăm agenți/distribuitori
- ELECTRONICE - rate

Program: luni-vineri 9.00-19.00; sîmbătă 9.00-13.00
Bd. Al. cel Bun, bl. D3, parter, tel./fax 032/216739

UNITRADE
Un partener pentru:
- MOBILIER BIROU
- AMENAJĂRI INTERIOARE

Iași, bd. Copou nr. 4, tel. 032/213455, 213456

ELECTRA
Lider național interfoane
INTERFOANE DE ACCES CU CARTELĂ
Plata în rate!
Blocuri, vile, sedii firmă
Bd. Chimiei nr. 8 (Poarta 2 CFS)
Tel. 233.126, luni-vineri:orele 8.00-15.00

MELCRET FONOTERM
Tîmplărie din PVC și aluminiu
Bd. Poitiers nr. 14, tel. 231023

EUROPA GROUP
DISTRIBUITOR AUTORIZAT BOSCH, KORADO
vinzări en gros, en detail
- CENTRALE TERMICE
- RADIATOARE
- CLIMATIZARE
- FITINGURI MULTISTRAT

PLATA ÎN RATE
Tel. 032-279300, 094-624399

PRO C.F.C.
DISTRIBUITOR UNIC MOLDOVA
POLYPLAN
pentru: copertine, bannere, casete publicitare, prelate auto
În curînd
AUTOCOLANT sau STIPLEX?
vînzări en gros și en detail
Iași, str. Uzinei 32,
GSM: 094-59.44.55, 093-308.746

CORTEX FALTICENI
confectioneaza
prelate
camioane si terase
-materiale import-
RELATII telefon
094580056, 094533980

EXPO-CONFORT
comercializează:
- mobilier pentru sufragerii
- camere de zi
- dormitoare
- camere tineret
- bucătării
- mic mobilier etc.

produse de cel mai renumiți producători de mobilă din țară.
Se pot onora comenzi după cataloagele firmei.
Program: luni-vineri 8.00-16.00
Șos. Păcurari 66 (lîngă R.A.R.), tel./fax 032/250928

TOFAN GRUP
comercializează:
anvelope și camere auto
(produse de Danubiana și Victoria Florești)
Iași - Bd. Primăverii nr. 72 (lîngă Stația de Salvare)
tel. 032 - 251837, 236257

YV
ALARME
- Recondiționări parbrize

Păcurari 92 (incinta Transmixt), tel: 259.690

HERMES UNIVERS IAȘI
comercializează
Articole sticlărie
- pahare cu și fără picior pentru apă, suc, vin, whisky, șampanie, scrumiere

Articole inox
- vase sub presiune, cratițe, tigăi, ceainice

ARTICOLE PAPETĂRIE ȘI JUCĂRII
Iași, bd. Chimiei 35, tel. 271569

SC SPIDER ALPIN SRL
- tîmplărie din aluminiu
- amenajări interioare
- mobilier birou
- mobilier comercial
- confecții metalice

Iași, Șos. Nicolina nr. 3-3A,
tel. 032-227934, 094-141920

VIZUAL
SCAUNE ERGONOMICE
GARANTIE 1 AN
Tel./fax 032 211517
032 224490

M.T.C.
vă oferă
- Profile aluminiu, accesorii, utilaje
- Uși de garaj cu telecomandă
- Jaluzele, site pentru insecte
- Gresie, faianță (Italia, Spania)
- Centrale termice (gaz, motorină, lemn, cărbuni)
- Țevi, fitinguri cupru, accesorii pentru instalații
- Calorifere oțel

Relații tel.: 032-277163; 094-613225
032-277159

AMANET - Tătărași
CORIOLAN AUR SMARALD
- comercializează bijuterii din aur
- repară bijuterii din aur

Asigură împrumuturi prietenești prin casele de amanet din:

Bd. N. Iorga 59	tel. 232001
str. I. Creangă 7 (Tătărași)	tel. 272494
Casa Cărții, parter	tel. 217460
Piața Unirii 6	tel. 116110
str. Carpați 14 (Nicolina)	tel. 227181

Premii trimestriale: 5.000.000 lei "Împrumuturi prietenești"

Oferta săptămînii: tehnică de calcul - birotică

Câștigați optimism îmbrăcând culorile tricoului **EPSON**, *oferit pentru fiecare imprimantă inkjet A4 și laser* **EPSON** *!*

QUARTZ MATRIX
Str. Teodor Pallady 8
Tel.: 21.72.48, 21.72.58
qmatrix@xnet.ro

Pentru fiecare scanner Perfection, **EPSON** *vă dotează cu o șepcuță de protecție !!!*

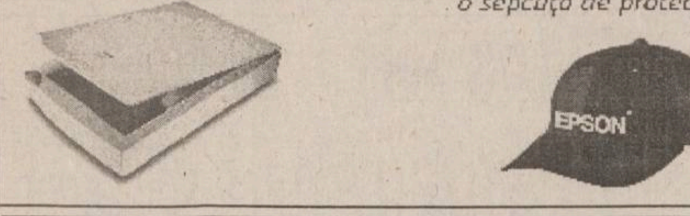

EPSON®

EuroBIT — SOLUȚIA COMPLETĂ
Calculatoare · Service PC · Rețele · Programe contabilitate
Complex Comercial Ștefan cel Mare · Magazin EXPERT CENTER · Tel/Fax: 21.40.10, 21.67.53 092-358006

GIROS COMPANY
ECHIPAMENTE XEROX DIGITALE SI ANALOGICE ALB/NEGRU, COLOR
CONSUMABILE SI SERVICE

WorkCentre Xe84 — COPIATOR IMPRIMANTA
DocuPrint C8 — JET DE CERNEALA COLOR
WorkCentre 480cx
ECHIPAMENTE XEROX MULTIFUNCTIONALE
GIROS COMPANY
IASI, Sf. Lazăr 45, tel/fax 032-210.872, 237.820
e-mail: giros@mail.dntis.ro

europe online network partner — elcomSky® Nou!
Internet via the Sky · www.elcomSky.ro · www.europeonline.ro
INTERNET direct prin SATELIT!
Trafic nelimitat la numai 15 USD/lună !
Viteza de recepție 400 kbs - 2 Mbs !
Ideal pentru firme, instituții si acasă !
Căutăm distribuitori !
Elcom International SA, Email: info@elcomSky.ro
Info: 063-232244, 094-196819 Vânzări: 063-232244

auto technic
624$ — BASE
Procesor AMD K6-2/450 MHz
MB Lucky Tech MVP3, 512K, Bus 100
HDD 4.3 Gb Seagate, DIMM 32 MB PC 100
Video AGP 4 Mb S3, FDD 3,5" 1.44 Mb,
Sound Card Yamaha ISA, CD-ROM 48x Philips(40XTEAC)
Monitor 15", Hyundai
Minitower AT 200W
Keyboard Win 95, Mouse&pad,
Boxe 120 W TARGA

B-dul Păcurari nr. 589 (fostul Coleus), tel. 219291
B-dul Independenței, bl. B1-5, tel. 213101
Vizitați pagina www.autotechnic.ro
... Ne gîndim la dumneavoastră!!!
RATE

660$ — BASE
Procesor INTEL Mendocino 466
MB Intel 810 ATX, DIMM 32 MB PC 100
HDD 4.3 Gb Seagate
Video AGP 4Mb on Board
FDD 3,5", Sound Card on Board
CD-ROM 40xPhilips(40X TEAC)
Monitor 15"Hyundai
Minitower ATX 200W
Keyboard Win 95
Mouse&pad, Boxe 120 W TARGA

Configurațiile sistemelor pot fi modificate la cerere.
Prețurile includ TVA și se calculează în leila cursul BNR + 2%.
12 luni garanție pt. sisteme și 3 ani pt. monitoare.
Pentru plata cash beneficiați de un cadou la alegere (CD Box sau căști cu microfon.)

s.c. LORIMAX 2000 IMPEX s.r.l.
IMPORTATOR DIRECT TEHNICĂ DE CALCUL SECOND-HAND
CAUTĂ DISTRIBUITORI:

CALCULATOARE:	Pentium II:	500-800 DM
	Pentium 75, 90, 100	
	120, 133, 166, 200 MMX	150 - 400 DM
	486 SX33-DX4/100	50 - 100 DM
MONITOARE:	VGA, SVGA 14, 15, 17, 21:	50 - 200 DM

CENTRUL DE CALCUL BACĂU
(lîngă Insula de Agrement)
Tel./fax: 034-137544, 094-503637

INFOSERVICE
ISO 9002
Cyrix/300 - 333 MHz
AMD K6 2/450 -550 Mhz
AMD K 7 Athlon/550 -800 Mhz
PENTIUM II/466 -533 Mhz
PENTIUM III/ 500-800 Mhz
PLATA IN RATE
IMPRIMANTE: Canon, HP, Epson, Seikosha
COPIATOARE: Minolta, Canon

Sisteme:
Pentium 133 MHZ
32 MB,/ HDD 1.2 GB/MONITOR 15"D
CD-ROM/ Placă de sunet/keyb/mouse
PRET: 285 USD cu TVA inclus

Pentium 166 MHZ
32 MB,/ HDD 1.2 GB/MONITOR 15"D
CD-ROM/ Placă de sunet/keyb/mouse
PRET: 330 USD cu TVA inclus

Program de contabilitate(DEMO)-inclus
NOI VA OFERIM, DUMNEAVOASTRA ALEGETI !!
Bd. COPOU nr. 4 (Sub Camera de Comert si Industrie Iasi)
TEL./FAX: 211745/ 144718

le modèle
dealer autorizat COMPAQ
Leasing! Rate!

Presario 7461	**$990**
K6-2/500, 64MB RAM, 8GB HDD, CDROM, Modem, Sound, 15"Monitor, Windows98	
Presario 5471	**$1110**
Celeron/500, 64MB RAM, 8GB HDD,DVD, Modem, Sound, 17"Monitor, Windows98	
Presario 7588	**$1300**
Pentium III/550, 64MB RAM, 13GB HDD, DVD, Modem, Sound, 17"Monitor, Windows 98	

Sf. Lazăr 53, tel./fax 239003

UNITRADE SYSTEMS
CALCULATOARE ESCORT
IMPRIMANTE EPSON
COPIATOARE Konica
E-mail: unitrsys@mail.dntis.ro
Str. Anastasie Panu 13-15 (*Escort Land*), tel./fax. 032-218482
Str. Gării nr. 1 (sediu), tel./fax: 032-216412/413

Canon
copiatoare
imprimante
faxuri
consumabile
service specializat
tel:214112

ACE COMPUTERS
dealer autorizat DTK Computer
Sisteme DTK cu certificat de calitate internațională ISO 9001
AMD
Pentium II
Pentium III
pregătite pentru mileniul III
Imprimante: HP, Canon, Epson
Iași, str. Gr. Ureche 3, bl. W. Mărăcineanu, parter (intrare comună Gelsor)
tel./fax: 032/218360, acecomp@mail.dntis.ro

LIVIUS
IN LUMEA CALCULATOARELOR AVETI NEVOIE DE UN PRIETEN !
> Intel® Celeron™ 466 Mhz
> 32 MB SDRAM
> HDD 4.3 GB UATA66
> CD-ROM 52x, sunet
> monitor BELINEA 15"
> soft: Windows 98
14.499.000 lei !

CADOU UN JOC DE TOP

CANON BJC 1000 color 1.499.000 lei !
CANON BJC 2000 color 1.999.000 lei !
Preturile au TVA inclus.

TOATE ECHIPAMENTELE AU 3 ANI GARANTIE !
LIVIUS SRL IAȘI, str. Fătu 1A, tel/fax:032-11.59.22, 11.22.21, http://www.livius.ro, e-mail: livius@livius.ro

SECOND HAND
Calculatoare 486 (SX, DX) ...de la 22 USD !
Pentium 90, 100, 120 MHz ...de la 90 USD !
Cluj Napoca
str. Gh. Bilascu 107
etaj 3, cam 312
064-190950; 192636
094-524658

SHARP
☑ faxuri
☑ copiatoare
☑ consumabile
service specializat
☎ 225.180
Iași, str. Străpungere Silvestru nr. 9
elproma@necomm.ro

ZACH & SON
Magazin: str. Cuza Vodă 54,tel./fax: 21.93.93, 21.98.85

Cartuș HP 600	315.000 lei	Toner MITA DC 2055	180.000 lei
Cartuș HP 500	315.000 lei	Toner MITA DC 1605	180.000 lei
Cartuș CANON BC 02	245.000 lei	Toner CANON NP 1010	72.500 lei
Cartuș Epson Stylus II	170.000 lei	Toner CANON NP 1215	115.000 lei
Cartuș CANON BC 20	400.000 lei	Toner MINOLTA EP 4300	96.500 lei

NOU!!!
Pentru două produse cumpărate primiți un cadou!!!

MATRIX — Autodesk Authorized Dealer
AutoCAD 2000
Mechanical Desktop
PLATA ÎN RATE
Str. D. Cantemir 1,
tel./fax: 032-231025, 094-645853, 094-645332, www.matrix.ro

Inside
Tot ce inseamnă **CONSUMABILE ...**
la cel mai convenabil preț
HP, Epson, Canon
riboane
diskete, CD-uri
Sf. Lazăr 49, tel/fax: 216.940, 237.830

BIS
Tel./fax: 230.800
mobil: 094.767.208, 094.585.718
Str. Ștefan cel Mare (Galeriile comerciale)
Pentium 100-166 Mhz
Dell, IBM, COMPAQ

VECTRA SISTEMS
- CALCULATOARE
- COPIATOARE
- IMPRIMANTE
- FAXURI
- SERVICE
- ÎNCĂRCĂRI CARTUȘE
- CONSUMABILE

Hotel Unirea, et. 11, cam. 1113; Tel/Fax: 032/276458
e-mail: vectra@mail.dntis.ro

CALCULATOARE IMPACT
care lucreaza...
AMD K6 II 500 + multimedia — 277$ Fara TVA.
Mendocino 500 — 326$ Fara TVA.
Tel/Fax :032- 217.600
Show Room : Cuza Voda 45

Log-Soft
UN COMPUTER CARE TI SE POTRIVESTE !
ACEASTA ESTE DIFERENȚA
Și asta nu e tot - la fiecare PC un telefon celular nou
CADOU:
Str A Panu, nr 28
tel 032/211130

Logi.X
orice COMPUTER NOU vă aduce UN BIROU gratuit!
K6 II 450 — 14.499.000
P II466 Mend — 14.999.000
64Mb RAM, HDD 8,4Gb
15" dig. SAMPO, full multimedia
RATE & LEASING
imprimante, componente, accesorii
Pentium 75, 100, 133, 166, 200
sisteme second-hand BEST QUALITY
Bd. ȘTEFAN CEL MARE nr.8 (etaj 2)
Tel/fax 032/218319 094/982071

Media Service
Sistem
Amd K6 II 450,
Video 4 Mb AGP
4,3 Gb Hdd
14" Monitor SVGA
390 USD
fără TVA
Hotel Unirea, et.12
tel. 032/226.000

AGENTII IMOBILIARE

■ GESAT, Tg. Cucu, 1, agenție imobiliară, 213608/112310, 8.00-20.00

FITNESS. AEROBIC. DANS

■ COLINI, Sf. Lazăr, 6, Dans de societate, balet, aerobic, fitness, manechine-fotomodele, culturism, schoto-k-an, kick boxing, capoiera, coregrafie și regie spectacol. Reducere la abonamente pentru elevi, studenți, șomeri și salariați, 276191, 11.00-21.00

■ NIKONS, , , Școală de dans sportiv de nivel internațional cu rezultate deosebite în țară și în străinătate. Organizează cursuri intensive de dansuri latino-americane și standard, adresându-se categoriilor de vârstă 5-18 ani. Se asigură transport, 032-211.301,

■ STEFI CLUB, Arcu, 5, sală fitness, aerobic, masaj, saună - personal profesionist, 117685, 14.00-20.00

■ VOGUE DANS, Sala de sport a Colegiului „C. Negruzzi", , Școală de dans sportiv - dansuri latino americane și europene, care se adresează tuturor celor care doresc să-și petrecă timpul liber într-un mod mai plăcut., 032-143.386, VSD 17.00-18.00

AMENAJĂRI INTERIOARE

■ BERTO IMPEX,Pasaj Piața Unirii,,comercializează și instalează porți de garaj batante și secționale HORMANND Germania, garanție 10 ani și acționări electrice pentru porți de garaj și de acces,032-211.114, 092-311.115,9.00-18.00; SD 10.00-15.00

■ MATIAS,Vasile Lupu,19,Tîmplărie din aluminiu cu barieră termică și geam termopan . Prețuri promoționale! Preț 82$ - zonă fixă, preț 138$ - zonă mobilă. Tonete aluminiu standard - 6.000.000 lei. Amenajări inteioare (tavane false, pereți rigips, lambriuri, placări aluminiu),094-854.675, 032-278.876,

■ ORION LIGHTS,Costache Negri,6,corpuri de iluminat ORION - Austria,219001,9.00-18.00; SD 10.00-13.00

■ ROMFIN,Copou,4 (Carol),amenajări la cheie,214090, 252305,

■ ROTPUNKT CONSTRUCȚII,Șos. Nicolina,57,hidroizolații, alpinism utilitar, renovări fațade,271742,9.00-14.00

■ SANITAS,Independenței, bl. R3,articole sanitare, 147101,

■ SOLEDO, Palade, 8, Producție jaluzele din aluminiu și verticale din material textil. Distribuție materii prime și componente din import. NOI LUCRAM LA LUMINA!,032-212.423

AUTO

■ 1001 ARTICOLE, Șos. Nicolina, bl. F2, 132328

■ AGER SERVICE AUTO GLASS, Primăverii, 8, Comercializăm și montăm geamuri auto import pentru toate tipurile de autovehicule, sudăm parbrize, recondiționăm - dezaburire lunete, confecționăm geamuri laterale Stiplex, aplicăm folie transparentă, 032-213.134, 092-347.657, http://home.dntis.ro/~agerauto/, agerauto@mail.dntis.ro, 8.00-16.00

■ IOROM TRADING, Păcurari, 129, bl. 601, piese auto DACIA, OLTCIT, ARO, RABA, ICARUS, SAVIEM, 032-252.900, 8.00-19.00, S 8.00-14.00

CASE AMANET

■ CASĂ DE AMANET, Hotel Traian, cam 330, Împrumuturi rapide cu garanție aur, produse electronice de firmă, electrocasnice. Comisioane negociabile. Termen 3-30 zile., 032-279.949, 032-143.330int1330, LV 8.30-16.00, S 9.00-12.30

■ CORIOLAN AUR SMARALD, Ion Creangă, 7, asigură împrumuturi și comercializează bijuterii din aur, 032-272.494, 9.00-18.00, S 9.00-13.00

■ CORIOLAN AUR SMARALD, Carpații, 14, asigură împrumuturi și comercializează bijuterii din aur, 032-227.181, 9.00-18.00, S 9.00-13.00

■ CORIOLAN AUR SMARALD, Piața Unirii, 6, asigură împrumuturi și comercializează bijuterii din aur, 032-116.110, 9.00-18.00, S 9.00-13.00

■ CORIOLAN AUR SMARALD, Casa Cărții, parter, asigură împrumuturi și comercializează bijuterii din aur, 032-217.460, 9.00-18.00, S 9.00-13.00

■ CORIOLAN AUR SMARALD, Nicolae Iorga, 59, asigură împrumuturi, comercializează bijuterii din aur și achiziționează aur pentru prelucrat, 032-232.001, 8.00-19.00, S 8.00-13.00

■ DRIP COMPANY, Hotel Traian, cam. 137, Vă oferă împrumuturi rapide și avantajoase cu garanție - aur, electronice, obiecte de artă: picturi, piese din argint (cu certificat de autenticitate). Comisionul este negociabil și restituirea împrumutului se poate face în rate. Comercializăm bijuterii, 032-143.330 interior 137,

■ DRIP COMPANY, Hotel Unirea, cam. 511, Vă oferă împrumuturi rapide și avantajoase cu garanție - aur, electronice, obiecte de artă: picturi, piese din argint (cu certificat de autenticitate). Comisionul este negociabil și restituirea împrumutului se poate face în rate. Comercializăm bijuterii, 032-212.595, L-V 10.00-14.00, 16.00-21.00; S 9.00-13.00

■ LIDO, Bucium 19, Vasile Lupu, 93, împrumuturi rapide, avantajoase, garanții aur, electronice, și auto, 230145, 172312, 9.00-20.00

■ TRANSIMOB, Piața Unirii, 11 (lîngă Cinema Victoria), Vă oferă împrumuturi rapide în condiții avantajoase cu garanție aur și electronice. Vindem bijuterii din aur la cel mai mic preț), 032-215.073, 092-382.107, LV 9.00-18.00, S 9.00-14.00

CONSTRUCTII. MATERIALE DE CONSTRUCTII. INSTALAȚII

■ ȘANTIERUL 9 INSTALAȚII,Nicolae Iorga,24,execută montări centrale termice, instalații sanitare și instalații electrice. Reprezentant Armătura SA - Cluj,133073, 215540,7.00-16.00

■ ALFA,Str. Cloșca,8 (Complexul Comercial Ștefan cel Mare),vinde contoare de apă tip Zenner și Narval, fitinguri pentru instalare la cele mai mici prețuri.,143680,L-V 9.00-17.00; S 9.00-14.00

■ Contor ZENNER România SA,Străpungerii Silvestru,13,desfacere contoare de apă rece, apă caldă, energie termică, gaz, electrice, pompe de apă. Consultanță în domeniul energiilor, decontării cheltuielilor de întzeținere a asociațiilor de locatari, verificări metrologice pentru contoare de apă,117850, 218490, 221502,

■ DAMIL INDUSTRIAL,Șos. Păcurari,2, bl. 590C, parter,centrale termice abur, apă caldă, încălzire pentru industrie și locuințe. Instalații aer condiționat. Instalații electrice și automatizări. Baterii condensatori 0,4 și 6KV. Reprezentant Kessel Loos - cazane Germania, Bongioanni - cazane Italia,032-216.387, 032-144.502,8.00-18.00

■ KAMELEON CONSTRUCT,Moara de Foc,35 (Centrul de afaceri et. 3),Construcții civile și industriale. Construim case din lemn la cheie. Amenajări interioare de excepție. Garanție!,032 - 145.453, 092-846.110, 032-276.107,8.00-20.00

■ KRIPTON COM,Aurol Vlaicu,78,vă oferă: cherestea, rășinoase, ciment gri, ciment alb, ipsos construcții și modelat, var hidratat, placaje fag și plop, PAL hidrofugat, PFL dur, bitum și carton bitumat, azbociment, distribuitor ELPRECO Craiova: BCA, țiglă, pavele beton,032-278.991, 094-899.809,

■ MATIAS,Vasile Lupu,19,Tîmplărie din aluminiu. Prețuri promoționale! Fără barieră termică, cu geam 4mm. Preț 43USD/mp zonă, 79USD/mp zonă mobilă. Fără barieră termică, cu geam termopan - preț 61USD/mp zonă fixă, 97USD/mp zonă mobilă. Prețurile includ TVA,094-854.675, 032-278.876,

■ MICCA ROM,Bd. Poitiers, (km 10),10,producție varuri lavabile șI vopsele ultraperformante,227054, 227055,8.00-15.00

■ POLIAD,,,execută toată gama de instalații termice, sanitare, automatizări centrale termice, reparații cazane industriale, spălari chimice, piese schimb pentru cazane industriale. Service centrale termice automatizate, postgaranție. Plata la recepție.032-277.198, 094-150.899,

■ PRISMA SERV SA,Petru Poni,13,Proiectare și execuție instalații gaze, sanitare, termice, centrale termice, electrice. Promptitudine, eficiență, calitate și profesionalism!,032-217.905, 032-258.977,

■ TAGUS CONTOR ROMÂNIA,Str. Canta,12,vânzare și montare contoare apă caldă, apă rece în apartamente și case de scări. Sistem rate (6 - 10 rate lunare). Garanție 2 ani și postgaranție. Verificare metrologică.,154141, 113940, 092/272540,

■ TEHNOCONS,Nicolae Iorga,8,expertizare, proiectare și execuție construcții - lucrări noi, consolidări, amenajări interioare,230758, 092/480194

COSMETICĂ

■ MAVIOV HAIR STUDIO, B-dul Ștefan cel Mare, 4, oferă prin profesioniștii săi servicii de COAFURĂ, MANICHIURĂ, PEDICHIURĂ, magazin de produse profesionale pentru îngrijirea părului. TRATAMENTE ANTICELULITICE cu parafină pentru față mâini și picioare, 216923, 9.00-20.00; S 8.00-16.00

CURĂȚĂTORII. SPĂLĂTORII

■ ALBATROS, Anastasie Panu, Bl. Moldova 1(curte interioară), spălătorie textilă, 215208, 9.00-18.00

■ BLAN, Cuza Vodă, 48 (vis-a-vis de PNȚ-CD), IMPORTANT! Curățăm și călcăm pălării! Curățăm și vopsim haine din piele și cojoace!, 211064, 018/613685, 8.00-20.00

ELECTRICE. ELECTRONICE. ELECTROCASNICE

■ EMI, B-dul Independenței, 19, comercializare produse electrice, electrocasnice (noi) și chimice din import și indigene. Sistem rate prin CEC, BRD și RALFI, 213352/117530, 8.00-19.30 S 8.00-13.00

■ ORION LIGHTS, Costache Negri, 6, comercializare materiale pentru instalații electrice ale firmelor ABB, GANZ, SEZ, PRODAX, 219001, 9.00-18.00; SD 10.00-13.00

FARMACII

■ AVICENA, Ștefan cel Mare, 10, bl. B2, 146185, 9.00-21.00; S 9.00-14.00

■ CUB, Anastasie Panu, 13-15, Bl. Ghica Vodă, Distribuție produse parafarmaceutice, alimente pentru copii: cereale și piureuri - HERO; ceaiuri: granulate ARTIFEX, plicuri BELIN, 032-212339

FINANTE. CAPITAL. ASIGURĂRI

■ ASIGURAREA ROMÂNEASCĂ - ASIROM, Șteafan cel Mare, bl. B2-C3, asigurări auto, clădiri, bunuri, persoane, răspundere civilă. Cea mai puternică și stabilă societate de asigurări din România, 114758, 215431, 7.30 - 20.00; S8.00-18.00; D 9.00-14.00

IMBRĂCĂMINTE. INCALTĂMINTE. ARTICOLE PIELE

■ CASA TEO, Independenței, 19, confecționare și comercializare articole din piele. Pentru orice produs cumpărat oferim o pereche de mănuși GRATUIT, 032-216.712, 9.00-20.00; S9.00-19.00

■ GALANTRIX, Păcurari, 142, bl. 587, CONFECȚII BLANĂ ȘI PIELE - Orăștie, Tg. Mureș, ÎNCĂLȚĂMINTE PIELE, covoare Cisnădie, perdele Pașcani, 219825, 8.00-20.00; S 8.00-19.00; D 10.00-16.00

■ MAREX, Independenței, 19, mătăsuri pentru ocazii deosebite și stofe import en-gros și en-detail (tip Chanel, Cashmir, triplu voal lână, brocard, dantele, etc.). Prețuri avantajoase!, 115824, 9.00-19.00; S 9.00-14.00

■ NIKY, B-dul Dacia, 34, bl. SC 10, parter, producător și distribuitor confecții damă își comercializează produsele prin magazinul Steff din Cuza Vodă. Prețuri promoționale!, 032-162.175, 8.00-18.00

INVATĂMÎNT. EDUCAȚIE

■ ȘCOALA WALDORF IAȘI, Str. Ciric, 23A, Ceea ce au de făcut cadrele didactice în școala Waldorf este de a trezi aptitudinile latente ale copilului și de a permite individualității sale profunde de a ieși la iveală și de a evolua, 032-172.000, 032-175.669,

■ FUNDATIA PRO ȘANSA - COLEGIUL PRO HUMANITAS, Str. Arcu, 4 (Liceul Național), școala celei de a doua șanse; Asistență socială; Finanțe- Contabilitate, Birotică-Administrație Publică; Învățători-Educatori. Învățământ de zi și la distanță, cursuri comasate (sâmbăta și duminica), durata studiilor 2-3 ani, 032-116.898, 094-222.151, prohuman@mail.dntis.ro, 9.00-17.00

■ FUNDAȚIA FEG, Cuza Vodă, 1A, calificări în meserii, școală postliceală, grădiniță în limbi străine, 217364/116309, 8.00-20.00

■ FUNNY ENGLISH, Mușatini, 3, Grădiniță cu program special de limbi străine și calculator. Școală primară cu efectuarea asistată a lecțiilor după amiaza. Înscrieri pentru excursie culturală în Marea Britanie în iulie 2000 pentru elevi și studenți. Preț excepțional: 500USD-13zile, 032-153.353, 8.00-17.00

MOBILĂ

■ CASNICA, Independenței, bl. C1-5, 116728,

■ COMINDEX, Aurel Vlaicu, 88, pal nelaminat, tip Interspan, pentru mobilier, import Ungaria; blaturi pentru bucătării, import Austria - prețuri de importator, 094/224752, 8.00-20.00

■ EXPOCONFORT, Păcurari, 66 (lîngă RAR), comercializare mobilă: sufragerii, dormitoare, biblioteci, grupe de colț, bucătării, tapițerii, cuiere, mic mobilier (noi). Sistem rate prin CEC sau bancă, 250928, 9.00-19.00

AUDIO-VIDEO

■ CUB,Anastasie Panu,13-15, Bl. Ghica Vodă,Casete audio-video RAKS, SKC, SONY. CD-uri recordabile RAKS, EURODATA, TRAX DATA. Filme foto color IMATION, RAKS. NOU! Disckete 4.100leil,Sony 4.950lei, CD-uri recordabile 25.000 lei, casete audio SKC LX 60-6600lei, SONY EF90, 8.600lei,032-212339,

PAPETĂRIE. BIROTICĂ

■ EURO SOUVENIR, Calea Galății, Bl. E2, B, Parter, Papetărie, marochinărie, jucării, 032-224.231, 8.00-16.00

PRODUCTIE PUBLICITARA

■ RBN, Tudor Vladimirescu, 87, AMPLASAMENTE BANNERE, PUBLICITATE PE MIJLOACE DE TRANSPORT ÎN COMUN, 211843, 9.00-17.00

REPARATII ELECTRONICE. ELECTROCASNICE

■ ADEC, depanare radio-TV alb-negru și color, faxuri, copiatoare, monitoare PC, instalații electrice, comercializare și montare sisteme de recepție prin SATELIT. Deplasare la domiciliu, 094/215663, 094/828942

■ BEST ELECTRONICS, Independenței, 9, bl. Y6, vânzări TV color, audio-video, reparații și service - electronică de larg consum și industrială, tehnică de calcul, 113660, 212093, 092-387057, 9.00-18.00

■ ELECTRON SERVICE, Carpați, 12, Service telefoane mobile, televizoare, video, stații radio și orice altă aparatură electronică, electrică și de uz casnic, 032-125.924, 9.00-18.00; S 9.00-13.00

■ TITI FRIG, B-dul C.A.Rosetti, 34, reparații frigidere casnice și comerciale, distribuitor agregate frigorifice capsulate și frconi Dupont la prețurile cele mai mici, execută lucrări P. R. A. M. - garanție și post garanție, 032-211.463, 092-560.220, 8.00-18.00

■ EUROPA IMPORT-EXPORT, str. Closca 8A, (lîngă biroul Vlasov) comercializează televizoare, frigidere mașini de spălat, audio-video și mobilier (second-hand). T/F: 032-216320. Program: L-S: 8-20.

RESTAURANTE, LOCALURI. COFETĂRII

■ COMPLEX DUNĂREA, Anastasie Panu, 52, restaurant, bar de zi, terasă. Program muzical, 032-140.251, 7.30-23.00

■ FRANCE PÂTES, B-dul Ștefan cel Mare 8 (lîngă Casa Modei), Str. Păcurari 15-17 (lîngă Poștă), patiserie franceză - cofetărie, pizza, clătite. Comenzi la, 032-217944, 6.00-22.00

SĂNĂTATE

■ AVICENA Cabinet Medical, Ștefan cel Mare, 10, bl. B2, consultație obstetrică-ginecologie, sfat contraceptiv, întreruperi de sarcini prin aspirație, 212877, 9.00-20.00; S 9.00-14.00

■ Cabinet Psihologic CONFIDENT, A. Panu, 13-15 (vis-a-vis de BRD), Aveți probleme cărora nu reușiți să le mai faceți față? Copiii vă fac zile negre și nopți albe? Ai 16 ani și nu reușești să te înțelegi cu cei din jurul tău? Vreți să știți care sunt aptitudinile și nivelul de inteligență al copilului dumneavoastră?, 032-210.640, 093-252.569, LV 13.00-17.00, S 11.00-13.00

■ PROFESMED, Vasile Conta, 18, consultații și tratamente în toate specialitățile; se efectuează și analize de laborator; chirurgie; ecografii; acupunctură; tratamente bionice, 213226, 7.30-19.30

SALVADOM, Șos. Păcurari, 67, bl. 478, Dr. Colța Mihai -consultații pediatrie și adulți, acupunctură, vibromasaj, aerosoli, tratamente, 251085, 16.00-20.00

SCHIMB VALUTAR

■ CĂLIN EXCHANGE, Piața Unirii, 6, casă de schimb valutar - curs negociabil, verificare gratuită a bonității valutei, 111700, NON STOP

■ CĂLIN EXCHANGE, Costache Negri, 7, punct de schimb valutar - curs negociabil, verificare gratuită a bonității valutei, 092-460651, 9.00-17.00

■ CĂLIN EXCHANGE, Cuza Vodă, 4, punct de schimb valutar - curs negociabil, verificare gratuită a bonității valutei, 094-697463, 9.00-19.00; S 9.00-14.00

■ CĂLIN EXCHANGE, Arcu, 25, punct de schimb valutar - curs negociabil, verificare gratuită a bonității valutei, 115372, 9.00-18.00

■ CĂLIN EXCHANGE, Cuza Vodă, 2, punct de schimb valutar - curs negociabil, verificare gratuită a bonității valutei, 094-697461, 9.00-17.00

■ CĂLIN EXCHANGE, 14 Decembrie 1989, 3-5 (Magazin Lux), punct de schimb valutar - curs negociabil, verificare gratuită a bonității valutei, 098-613402, 8.00-20.00

■ CĂLIN EXCHANGE, Ștefan cel Mare, 8 (Consignația Puls), punct de schimb valutar - curs negociabil, verificare gratuită a bonității valutei. 092-460652, 8.00-19.00; D 8.00-13.00

■ CĂLIN EXCHANGE, Palat, 1 (Magazin Moldova), punct de schimb valutar - curs negociabil, verificare gratuită a bonității valutei, 116060, NON STOP

■ CĂLIN EXCHANGE, Cuza Vodă, 4, (Hotel Continental), punct de schimb valutar - curs negociabil, verificare gratuită a bonității valutei, 094/697462, NON STOP

■ CĂLIN EXCHANGE, Sf. Lazăr, 2 (Restaurant Scala), punct de schimb valutar - curs negociabil, verificare gratuită a bonității valutei, 116074, NON STOP

■ CĂLIN EXCHANGE, Piața Unirii, 6, parter, casă de schimb valutar - curs negociabil, verificare gratuită a bonității valutei, 217802, 9.00-18.00; S 9.00-13.00

CONSULTANȚĂ

■ CĂLINEX, Hotel Traian, cam 330, înființări societăți comerciale (SRL, SA), asociații familiale (AF - DL 54/91). Autorizații ca persoană fizică (PF). Avize și autorizații de funcționare (Urbanism, Sanepid, Sanitar-Veterinar, Mediu, Protecția Muncii, Primărie, Pompieri. Reautorizări). 032-279.949, 032-143.330int1330, L-V 8.30-16.00, S 9.00-12.30

■ INFOLAN, Aleea Copou, 3, Proiecte de finanțare și investiții pentru firme și ONG-uri, sisteme de gestiune, evaluări organizaționale, consulting managerial și reorientarea întreprinderilor, 032-216.471, 094-633.891, 094-631.750, L-S:9.00-17.00

■ ROENTER CONSULTING Ltd, Anastasie Panu, 13-15, mezanin, consulting managerial și de afaceri, elaborări și negocieri contracte comerciale, înmatriculări societăți comerciale, înregistrări acte adiționale, obținerea autorizații de funcționare prestări servicii, 212335, 094/394919, 8.30-18.00; S 10.00-12.00

■ TGH srl, Copou, 4, evaluări societăți, active, studii de fezabilitate, restructurare, majorări de capital social, 213810, fax 212744, 9.00-18.00

SERVICII SECURITATE

■ BERTO IMPEX,Pasaj Piața Unirii,,sisteme de alarmă pentru auto și imobile, detectoare de gaz, sisteme de supraveghere video, video interfoane, dispecerat de supraveghere și intervenție,211114, 092/311115,9.00-18.00; SD 10.00-15.00

■ CANEL,I. C. Brătianu,22,Dispecerat de supraveghere radio și telefonic cu intervenție FGM. Sisteme de alarmă,213479, 211986, 942,

■ IMECO,Șos. Păcurari,2, bl. 590C, parter,sisteme complexe de securitate, sisteme detecție și semnalizare incendii, instalații stingere incendii, sisteme control acces, sisteme televiziune cu circuit închis, sisteme interfonie-telefonie, dispecerat monitorizare și intervenție efracție,032-216.387, 032-144.502,8.00-18.00

■ INDEPENDENT GUARD SECURITY,Moara de Foc,35,UNITATE SPECIALIZATĂ ÎN PAZA DE OBIECTIVE, BUNURI ȘI VALORI. PAZĂ ÎNARMATĂ POSTURI FIXE, MONITORIZARE SISTEME DE ALARMĂ ȘI INTERVENȚIE ÎNARMATĂ. TRANSPORT VALORI MONETARE CU MAȘINI BLINDATE,032 - 216025, 032-276.276,

■ MOLID,Copou,3, et. 4,Sisteme de alarmă efracție, auto, sisteme de control acces cu cartelă, sisteme de supraveghere video, interfoane și videointerfoane, ,dispecerat de supraveghere cu intervenție înarmată,032-214.564, 032-216.671,8.00-16.00

■ PARDAX,Hotel Traian,et. 2, cam 235,Sisteme de alarmă, TV circuit închis, control acces, monitorizare pe dispecerat cu intervenție XS Guard,032-219.904, 094-522.151, 095-637.261,

■ TEMPO, Socola,34,ATENȚIE LA NEATENȚIE! Sisteme de alarmă auto și imobile,234218, 092/364014,9.00-18.00

■ XS GUARD,Piața Unirii,1 (Hotel Traian et. 2),Pază și protecție de bunuri, obiective și valori. Dispecerat propriu de supraveghere cu intervenție înarmată. Transport de valori.,032-219.904, 092-598.528, 032-218.600,

CONCURS

Enumerînd 3 dintre serviciile oferite de

S.C. „MOLID" S.R.L.

*puteți primi toată luna **mai** ziarul Monitorul la prima oră, acasă!*

Acest talon va fi completat și trimis la OP. 10 CP 2090

Nume și prenume ____________________

Adresa ____________________

Număr de telefon __________ Răspuns __________

____

Cîștigătorul concursului din perioada 29 mai - 3 iunie este doamna Trifas Cleopatra

MSU on line vă așteaptă pe Internet la adresa:

http://monitorul.publicitate.ro/msu

■ YV,Păcurari,nr. 92,SISTEME DE ALARMĂ MAAT, FBI, UNGO; SUDĂRI PARBRIZE,259690,9.00-17.00

STOMATOLOGICE

■ DENTAL LHR, Nicolau, 11, bl. 571A, ap. 3, cabinet stomatologic - Dr. Lucia Brânzan, 111578, LMV 15.00-19.00, MJ 9.00-12.00, S 8.00-12.00

■ DIADENT, Costache Negri, 43, bl. T1 (lângă Karate Master), cabinet stomatologic - Dr. Lucia Brânzan, Dr. Aldescu Aurelia, 117069, LV 8.00-20.00, S 9.00-12.00

■ TIMITEC, reparații aparatură medicală, producție aparate cu ultrasunete pentru curățirea instrumentarului stomatologic, 092/272272, 8.00-20.00

TEHNICĂ DE CALCUL

■ AVICENA COMPUTERS, Ștefan cel Mare, 10, bl. B2, dealer autorizat Connex GSM, telefoane mobile și second-hand la prețuri incredibile, calculatoare, imprimante, software, inscripționări CD-uri., consumabile, execuție rețele echipamente de brand name Dealer autorizat Targa și Lexmark., 217961, fax 213047, 217611, 10.00-18.00; S 10.00-14.00

■ BAS COMPUTERS, Păcurari, 137, bl. 600 (în spatele Autocenter), Calculatoare noi și second hand, imprimante și consumabile LEXMARK. Sistem avantajos de plată în rate, 032-253.001, 092-579.090, 094-580.750, bascomp@mail.dntis.ro,

■ BETA LINE COMPUTERS, C. Negri, 16, bl G5, parter, Calculatoare, componente calculatoare, imprimante, scannere, modem-uri, camere digitale. Instalări rețele locale, conectări la Internet, instalări și sisteme, software, reparații calculatoare, 032-271.281, betaline@mail.dntis.ro,

■ REL SERVICE, Arcu, 12, bl. Z18 (lîngă sala Voința), calculatoare, componente calculatoare, dealer autorizat imprimante EPSON, imprimante HP, consumabile. Execuție rețele, cablare structurată BICC, service calculatoare, monitoare, imprimante, 032-214.190, 032-217.244, relis@mail.dntis.ro,

■ V SYSTEMS, Rojnița, 10, PROGRAME GESTIUNE, CONTABILITATE, MANAGEMENT; LICENȚĂ, DOCUMENTAȚIE, GARANȚIE, APROBARE DGF; DEZVOLTARE SOFTWARE; DEMONSTRATIVE GRATUITE, 272310, 094822573, http://rotaxpro.hypermart.net, vsystems@rotaxpro.hypermart.net,

■ LOGIX, Ștefan cel Mare, 8, et. 2, Sisteme de calcul noi, second hand, componente, imprimante, accesorii. Sisteme de plată în rate sau leasing, 032-218.319, 094-982.071, 095-647.315, 095-632.077, advdc@mail.dntis.ro,

TURISM

■ COMPANIA DE TURISM NET, Piața Unirii, 6, mezanin, TURISM INTERN ȘI INTERNAȚIONAL, TICKETING AERIAN ȘI RUTIER, 117596, 213450, 8.00-20.00; S 8.00-14.00; D 10.00-14.00

MAȘINI. UNELTE

■ TEHNOINVEST, Păcurari, 22, Producție, reparații și modernizări de mașini unelte, 032 - 142.542, 094 - 607.280

■ TEHNO-PRODCONSULT Eterprise, Aurel Vlaicu, 78, oferă mașini, mașini speciale, echipamente și automatizări. Modernizări de mașini și instalații. Proiectare și consultanță în domeniu, 174726

DACTILOGRAFIERI. TRADUCERI

■ STIM IMPEX, Primăverii, 13, D1, sc. B, traduceri din limba engleză în limba română (inclusiv tehnică), proiectare în construcția mașinilor ; tehnoredactare și listări, 233147, 18.00-21.00.

VALORI MOBILIARE

■ TGH INVESTMENT, Copou, 4, vânzări - cumpărări de acțiuni, inclusiv certificate de acționari, oferte publice, 216562, 232483, fax 212744, 9.00-18.00

BIJUTERII

■ APIM, B-dul Ștefan cel Mare, 3 (lîngă Romarta), confecții și reparații bijuterii aur. Prețuri atractive!, 142805, LV 8.00-16.00; S 8.00-13.00

ANTICHITĂȚI ANTICARIAT

■ GALERIILE ANTICARIAT „D.I. GRUMĂZESCU", Lăpușneanu, 24, cumpără, vinde și asigură expertize - cărți, discuri, instrumente muzicale, antichități, obiecte de artă, mobilier, tablouri, icoane, 117584, 9.00-20.00

SCOLI DE ȘOFERI

■ ACR, Str. Gării, 13 (Iași), Str. Moldovei 19 (Pașcani), cursuri de conducere pentru categoria B cu plata in 4-5 rate, 112345, 8.00-16.00

■ AUTO JORDACHE, Face înscrieri la prețul de 1.300.000lei inclusiv benzină, TVA și ora de examen. Ora de perfecționare 50.000lei. Plata în rate., 032 - 278.701, 092 - 569.788

■ SETAR, Arcu, 5(bloc Tarom), Tico și Dacia. Plata în 6 rate cu avans 200.000. Reducere 10% pentru elevi, studenți și șomeri. Comparați-ne cu alții și veți vedea diferența!, 032-226.465, LV 9.00-17.00; S 9.00-14.00

SERVICII MENAJERE

■ IFROM GROUP, vă oferă o gamă diversificată de servicii menajere (curățenie în apartamente, birouri, firme, garaje, curți, grădini, etc.) precum și servicii de spălat, călcat - toate cu materialele și utilajele noastre. Promoțional oferim abonamente lunar, 133002, 094-564489

FORAJE. ALIMENTĂRI CU APĂ

■ DOCONEX, Costache Negri, 11, bl. C5, foraje pentru alimentări cu apă, surse de apă terane, alimentări cu apă, canalizări, construcții hidrotehnice, studii geo și proiectare. Executăm cu și fără materialul clientului. Garanții conform legii, 213714

PET SHOP

■ SYSCAD, Cloșca, 8, hrană și accesorii pentru cîini, pisici, hamsteri, păsări exotice, pești exotici, 217166, 10.00-18.00

FRUCTE ȘI LEGUME

■ VITALEF, B-dul Chimiei, 12, Produce și comercializează conserve de legume și fructe, băuturi răcorioare (Clasic Brifcor, Cicovit și Mirela), cireșe confiate. Vînzările cu amănuntul se fac prin intermediul magazinelor Vitalef; comenzile en gros se fac la depozite, 032/133201, fax 032/137882, 032/233635

TELEFONIE MOBILĂ

■ BETA LINE agent autorizat DIALOG, C. Negri, 16, bl G5, parter, Telefoane GSM (cu garanție 12 luni și service în Iași). Accesorii pentru telefoane GSM. Pachete ALO, cartele ALO (stoc permanent) ABONAMENTE DIALOG, ACTIVĂRI PACHETE ALO!, 032-271.281, betaline@mail.dntis.ro,

■ ELECTRON SERVICE, Carpați, 12, service autorizat telefoane mobile (GSM și NMT), garanție și postgaranție. Agent autorizat Dialog. Abonamente, activări, pachete ALO, cartele ALO, accesorii GSM și telefoane mobile, 032-125.924, 032-127.154, else@mail.dntis.ro, 9.00-18.00; S 9.00-13.00

CASE DE MARCAT

■ FERAX COMPANY, Cuza Vodă, 30-32 (Casa Bucovineană et. 1), Dealer Konica - copiatoare, Glory - mașini de numărat bancnote, Omron - case de marcat fiscale. Asigurăm și service, 032-116.501, 9.00-17.00

■ REL SERVICE, Arcu, 12, bl. Z18 (lîngă sala Voința), comercializare și service case de marcat fiscale ELKA, DATECS, CARAT, SFERA, 032-214.190, 032-217.244, relis@mail.dntis.ro,

■ ROMEURO SERVICE, Atanasie, 14B (lîngă Bolta Rece), Comercializare și service case de marcat fiscale marca OMRON; expresoare și automate de cafea marca SAECO - Italia. Echipamente tehnică de calcul, 032-216.893, 094-514.443, 094-787.379, romeuroserv @mail.dntis.ro

ELVILA

MOBILĂ DIVERSĂ CONFORT UNIC

adresă internet: **www.elvila.ro**
adresă e-mail: **comert@elvila.ro**
market@elvila.ro

Într-o gamă diversă, cu linii moderne şi atrăgătoare, mobila Elvila va da casei dumneavoastră confortul şi eleganța dorite.

Tot pentru confortul dumneavoastră, Elvila vă pune la dispoziție, prin magazinele sale, o serie de servicii...

- ***transport la domiciliu, la cererea clientului***
- ***montare gratuită***

...şi un sistem avantajos de vânzare în rate.

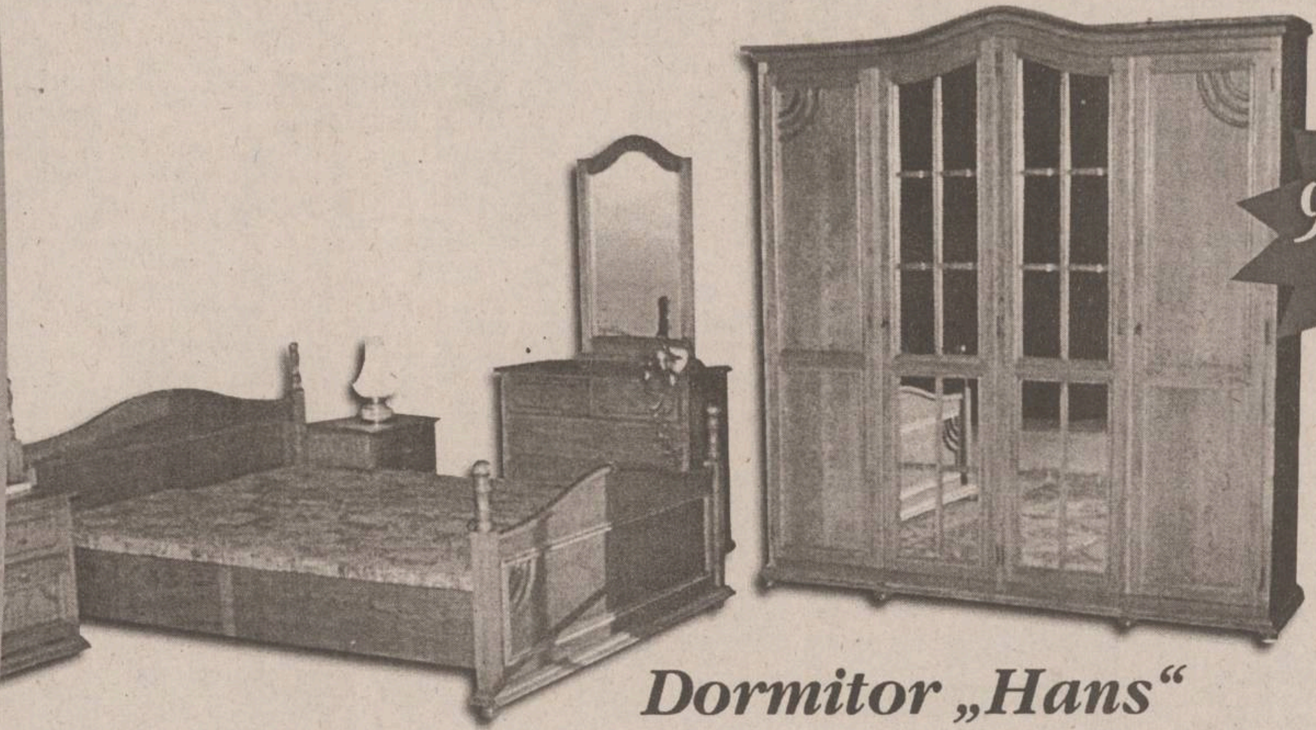

9.599.000 lei

prețul nu include salteaua *„Relaxa"*

Dormitor „Hans"

8.499.000 lei

Hol „Karina" - colț scai

7.199.000 lei

Cameră de tineret „CT 001"

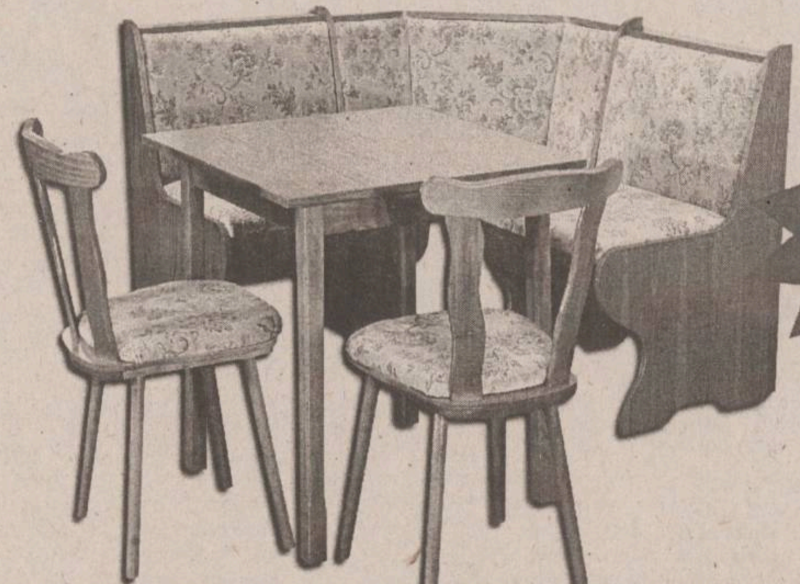

2.599.000 lei

Grup colț „Landek"

1.199.000 lei

Comodă „104"

699.000
1.199.000
1.399.000
lei

Saltea „Relaxa" *2000 x 800*

Saltea „Relaxa" *2000 x 1400*

Saltea „Relaxa" *2000 x 1800*

Saltele Relaxa
pe măsura oricărui pat

MAGAZINELE ELVILA VĂ AŞTEAPTĂ ZILNIC DE LUNI PÂNĂ SÂMBĂTĂ

Prețurile nu conțin TVA

Magazin Iaşi: Str.Anastasie Panu Nr.46, Et.1 (Hala Centrală); **Telefon:** 032.213.415

CARNETUL ZILEI

ROMANIA 1

7,00 Matinal national. Duplex Bucuresti - Craiova. Stiri; Sport; Meteo; Stil; Fascinatia peliculei; Azi în Bucuresti; Cap de afis.
9,00 TVR Iasi. Est expres! Reporter special; Expres; Focus.
10,00 Agenda electorală
10,25 Casa mea (r)
10,55 TVR Cluj - Napoca. Evenimente culturale; Stiri; Pe scenă; Carul cu fin; Jazz.

12,05 Aristocratii (r), ep. 3

13,00 TVR Timisoara. A doua tinerete. Stiri zonale; Cronica Banatului.
14,00 Jurnal
14,15 CiberFan. Game mania. Jocuri strategice; Jocuri de actiune
14,30 Evrika. Solutii de surse alternative de energie
15,00 Tribuna partidelor parlamentare
15,30 Emisiune în limba germană.
17,00 Top voiaj.
17,30 Studioul electoral

18,30 Pentru dv., doamnă! Farmacia din cămară

19,00 Corect!
19,10 Avanpremieră Stiri
19,15 Sunset Beach, ep. 703
20,00 Jurnal. Meteo
20,45 Sport

20,55 Ploaia de stele (spectacol de divertisment)

22,25 Jurnalul Academiei Catavencu
22,40 Culise
23,25 Jurnalul de noapte

23,40 Euro fotbal - remember

0,40 Dealul înalt (SUA, 1993). Cu: Nicolas Turturro, Anthony Desando, Libby Langdon, Michael Raynor, Jason Andrews. Regia Michael Corrente.

TVR 2

7,00 Turneul de tenis de la Roland Garros (rezumat)
7,50 Femeia misterioasă (r), ep. 54
8,40 Alfred Hitchcock prezintă... "Ucigasii plătiti" (r)
9,30 Trupa DP 2 (magazin muzical pentru tineret). Informatii; Stiri altfel; Zile care au marcat secolul al XX-lea; Dictionar.
10,30 Familia Simpson (d.a.)
12,00 Veni, Video, Vici! Cronică de concert: "N&D"
12,30 D'ale lu' Mitică (r)

13,00 Globul Dragonului (d.a.)

13,30 Traditii. Slobozitu' apelor - obicei de pomenire a celor dusi, la 40 de zile.
14,00 Toti, împreună (emisiune realizată cu concursul studiourilor teritoriale si dedicată tinerilor apartinînd minoritătilor nationale).
14,45 Stiri

14,50 Turneul de tenis de la Roland Garros: semifinale, masculin.

18,30 Telejurnal TVR 2
19,00 Stiri bancare și bursiere. Meteo
19,05 Se întîmplă acum (evenimentul cel mai arzător al zilei este analizat împreună cu cel mai important personaj implicat). Transmisiune directă.
19,35 Medalion de interpret: Saveta Bogdan
20,00 Grădina lui Cupidon
21,15 Afaceri la cheie.
21,45 Călătorind prin tară.
22,00 Stiri

22,10 Clipa mortii (SUA, 1991). Cu: Traci Lords, Jeff Conaway, Robert Miano, Richard Roundtree. Regia Charles T. Kanganis.

23,45 Armonii clasice. Domenico Scarlatti: "Trei sonate"

0,00 TVM. Mesager

PRO TV

7,00 Bună dimineata, Pro TV e al tău!
10,00 Tînăr si nelinistit (r)
10,50 Lege si ordine (r)
11,40 Baby Boom, ep. 5
P(r)oezia. La Eminescu

12,25 *Șmecherii* (aventuri, SUA, 1987). Regia Robert Mandel. Cu: Ricky Busker, Darius McCrary, Robert Joy.

14,20 Moarte în doze mici (r)

16,00 Tînăr si nelinistit, ep. 1022
16,50 Sens unic
17,00 Stirile Pro TV
Millennium. Clasic si modern

17,30 Urmărire generală (emisiune de educatie civică)

17,55 Reforma la români (emisiune de informatii economice)
18,20 Dădaca, ep. 114
18,50 Chestiunea zilei pe scurt
19,00 Stirile Pro TV
19,50 Chestiunea zilei pe scurt

20,00 Dosarele X, ep. 154

21,00 Profiler - psihologia crimei, ep. 38

Momente de aur ale Jocurilor Olimpice
21,55 Stirile Pro TV
22,00 Chestiunea zilei cu Florin Călinescu
23,30 Stirile Pro TV. Profit
P(r)oezia. La Eminescu
Millennium. Clasic si modern
0,00 Lege si ordine, ep. 5
0,45 Dădaca (r)
P(r)oezia. La Eminescu

1,15 Asasin în familie dramă, SUA, 1995). Regia Richard T. Heffroin. Cu: Loni Andreson, Gigi Rice, Barry Corbin.

3,00 Știrile Pro TV
3,30 Smecherii (r)
5,30 Babylon 5, ep. 72
6,30 Miracolul tineretii, ep. 74

ANTENA 1

7,00 Observator
7,55 Aerobic Show
8,00 Dimineata devreme
10,00 Știri

10,10 Predarea ștafetei (dramă, SUA, 1989). Cu: William Russ, Glenn Plummer. Regia Robin B. Armstrong.

12,00 Rezervatia, ep. 9
13,00 Știrile amiezii

13,15 Pericol iminent

14,00 Camila
15,00 Scandalul, ep. 52
16,00 Suflet rebel, ep. 55
17,00 Știrile amiezii
17,25 Labirintul pasiunii, ep. 34, 35
19,00 Observator

20,00 *Duet final* (dramă, SUA, 1994). Cu: Jeff Goldblum, Forest Whitaker, Kathy Baker. Regia Michael Elias.

22,00 Observator

22,50 Moloney, ep. 5

23,50 Emisiune sportivă: Euro 2000 la Antena 1

0,30 Scanner Cop (SF, SUA, 1993). Cu: Daniel Quinn, Darlanne Fluegel, Richard Grove. Regia Steve Barnett.

2,00 Masaj la domiciliu 3 (erotic, SUA). Cu: Brenda Elise, Sandra Dahl. Regia Gary Graver.

3,30 Labirintul pasiunii (r)
5,00 Trei destine

ACASA

10,00 Știrile de Acasă (r)
10,30 Acasă la bunica (r)
10,45 Căsuta povestilor (r)
11,00 Dragoste și putere (r)
11,30 90-60-90 Fotomodele (r)
12,20 Războiul pasiunilor (r)
13,15 Guadalupe
14,45 Antonella
15,45 Milady

16,35 Dragoste și putere

17,00 Căsuta poveștilor
Acasă la români
17,15 Acasă la bunica (reteta culinară a zilei)
17,30 Maria Isabel
18,30 Știrile de Acasă
Vremea de acasă

19,05 Războiul pasiunilor

Vremea de acasă
20,00 90-60-90 Fotomodele
Vremea de acasă
21,00 Femeia vietii mele

22,00 Cinemateca de acasă: "Sub semnul Venerei" (comedie, Italia, 1953). Regia Dino Risi. Cu: *Sophia Loren*, Alberto Sordi, Franca Valeri, Vittorio De Sica, Raf Vallone, Peppino De Filippo, Tina Pica, Virgilio Riento.

23,40 Acasă la români (r)

PRO TV INTERNAȚIONAL

0,00 Știrile Pro TV
1,00 Chestiunea zilei pe scurt
1,10 Chestiunea zilei cu Florin Călinescu
2,50 Revista presei cu Neculai Constantin Munteanu
3,00 Știrile Pro TV
3,10 Profit (informatii economice)
3,15 P(r)oezia
3,20 Reforma la români
3,50 Urmărire generală
4,15 Acasă la bunica
4,30 Acasă la români (r)

5,30 Ia-mă acasă! (r)

6,00 Știrile Pro TV
6,30 Știrile de Acasă
7,00 Acasă la bunica - retrospectivă
8,00 Doctorul casei (r)
8,30 Superabracadabra (r)

HBO

10,00 Cec în alb (comedie, "Blank Check", SUA, 1994). Regia Rupert Wainwright. Cu: Brian Bonsall, Miguel Ferrer, Rick Ducommun
11,30 Incidentul din Long Island (dramă, "The Long Island Incident", SUA, 1998). Regia Joseph Sargent. Cu: Laurie Metcalf, MacKenzie Astin
13,00 Vocile (dramă, SUA, 1995). Regia Malcolm Clarke. Cu: Jeremy Northam, Tushka Bergen, Allan Corduner
14,30 Pasiune incendiară (romantic, "Pyrates", SUA, 1991). Regia Noah Stern. Cu: Kevin Bacon, Kyra Sedgwick
16,00 Murphy, o pisică-detectiv (aventuri,SUA, 1998). Regia Simon Wincer. Cu: Ricki Lake, Linden Ashby, Anthony Clark
17,30 Mary Reilly (dramă, SUA, 1996). Regia Stephen Frears. Cu: Julia Roberts, John Malkovich, George Cole
19,15 Stiu ce ai făcut astă-vară (horror, SUA, 1997). Regia Jim Gillespie. Cu: Jennifer Love Hewitt, Sarah Michelle Gellar

21,00 *Showgirls* (dramă, "Showgirls", SUA, 1995). Regia Paul Verhoeven. Cu: Elizabeth Berkley, Kyle MacLachlan, Gina Gershon

23,15 Dosarele X - filmul (SF, SUA, 1998). Regia Rob Bowman. Cu: David Duchovny, Gillian Anderson, John Neville, William B. Davis

1,15 Ucigasi de schimb (actiune, SUA, 1998). Regia Antoine Fuqua. Cu: Chow Yun-Fat, Mira Sorvino, Michael Rooker
2,45 Lumea Evei (dramă, SUA, 1997). Regia Kasi Lemmons. Cu: Jurnee Smollett, Meagan Good, Samuel L. Jackson, Lynn Whitfield

PRIMA

7,00 Milagros (r), ep. 40
8,00 Taifas (magazin matinal)
13,00 Milagros, ep. 41
14,00 Motor (r)
15,00 Viper (r), ep. 48
15,55 Clip Art
16,00 Salvati de clopotel (s)
17,00 Viper, ep. 49
17,50 Cronica cîrcotasului (haz de necaz)
18,00 Focus (stiri)
18,30 Impact
19,00 Cronica cîrcotasului (haz de necaz)

19,10 Cavalerul rătăcitor, ep. 14

20,00 *Chaplin* (biografic, SUA, 1992). Cu: Robert Downey Jr., Geraldine Chaplin, Kevin Kline, Milla Jovovich, Diane Lane. Regia Richard Attenborough.

21,50 Cronica cîrcotasului (haz de necaz)
21,58 Stiri pe scurt. Meteo

22,00 Raven, ep. 11

23,00 Detectivi de elită, ep. 67
0,00 Sex cu Nadine
1,00 Focus (r)
1,30 Impact (r)

TELEM'

14,00 Desene animate
15,00 Frontiera (r)
16,30 Documentar
17,00 Gîndul de vineri
19,00 Club "M" (divertisment)
20,00 Desene animate

20,30 Arta de a muri (acțiune)

22,00 Tele Obiectiv

22,30 Divizia de tancuri (acțiune). Cu: Lloyd Bridges, Roy Thinnes, Eric Braeden, Doug McClure. Regia David Lowell Rich.

0,00 Film artistic

TV EUROPA NOVA

7,00 Stiri
7,10 Bună dimineata, România
9,00 Fereastra deschisă - matinal
10,00 Stiri
10,15 Teleshopping
10,30 Economic ABC (r)
10,45 Gura lumii (r)
11,00 Senzational cu Dan Diaconescu (r)
12,00 Linia întîi (r)
13,00 Ora unu a venit
14,00 Îti mai aduci aminte, doamnă (r)
15,00 Teleshopping
15,30 Domino

17,00 Nova antistres - emisiune-magazin

18,00 Videoclip
18,10 Puzzle - concurs de cultură generală
18,30 Infonova
19,00 Telejurnal
19,45 Economic ABC
19,45 Gura lumii
20,15 Film documentar
21,00 Senzational cu Dan Diaconescu
22,00 Tara de dincolo de Bucuresti
0,00 Stiri
0,30 Tentatii
1,00 Ora unu a venit
1,15 Concert
1,45 Telejurnal
2,30 Economic ABC (r)

DISCOVERY

10,00 Jurassica: Neandertal (Ro)
10,30 Salvati animalele (Ro)
11,00 Cerul electric (Ro)
12,00 Prin muntii Africii (Ro)
13,00 Dezastre: Accident feroviar (Ro)
13,30 Vînătorii de fantome (Ro)
14,00 Automobile în top: Panard (Ro)
14,30 Primele zboruri: Experimente (Ro)
15,00 Profesionistii: Regina stîncilor (Ro)
16,00 Aventuri la pescuit cu Rex Hunt (Ro)
16,30 Povestiri despre supravietuire în Australia (Ro)
17,00 Aventuri la pescuit cu Rex Hunt (Ro)
17,30 Dezastre: Moartea pe display
18,00 Echipa timpului: Vila dispărută (Ro)
19,00 Spargerea barierei sunetului (Ro)
20,00 Capriciile vremii: Vîntul si valurile
20,30 Dezastre: Moartea pe display
Topul documentarelor
21,00 Ghidul animalelor: Delfinii (Ro)
22,00 Vînătorul de crocodili: Cei mai periculosi serpi din Africa (Ro)
23,00 Rechini preistorici (Ro)
0,00 Barajul Hoover (Ro)
1,00 Hoti de automobile (Ro)
2,00 Operatiuni de salvare: Salvati din pesteră (Ro)
2,30 Dezastre: Moartea pe display
3,00 Echipa timpului: Vila dispărută (Ro)

RADIO TRINITAS

6,00 Rugăciunea de dimineată
6,15 Psalmi
6,30 Stiri
6,35 Viata Cetătii (Informatii utile, Rubrică economică, Curier legislativ, Calendar)
7,30 Stiri
7,35 Viata Cetătii (Actualitatea, Concursul diminetii, Rubrica rutieră, Reteta zilei, Revista presei, Agendă culturală, Avanpremieră)
8,30 Stiri
8,35 Cuvîntul care zideste (Lectură biblică, Sinaxar, Cateheză, Exegeză)
9,00 Sfînta Liturghie - transmisiune directă de la Catedrala Mitropolitană
11,00 Dialoguri de seară (reluare)
12.00 Avanpremieră muzicală ieseană
12,30 Stiri
12,35 Muzică bizantină
13,00 Concert de prînz - muzică clasică
14,00 Actualitatea - emisiune informativă
14,30 Muzică bisericească corală
15,00 Credintă si sănătate (reluare)
16,00 Vecernia - transmisie directă de la Catedrala Mitropolitană
17,00 Acatistul Cuvioasei Parascheva
18,00 Muzică populară
18,30 Iubirea aproapelui (reluare)
19,30 Stiri
19,35 Povesti
20,00 Povestioară biblică
20,30 Actualitatea ieseană - Sinteza zilei
21,00 Cuvîntul care zideste (reluare)
21,30 Vîrstele tineretii
22,30 Concert de seară - muzică clasică
23,00 Rugăciunea de seară
0,00 Miezonoptica
1,30 Armonii nocturne - Orasele Eutherpei

Radio CONTACT

05:00 -08:00 BUNA DIMINEATA (LUPTA CU SOMNUL) - cu LAURA IVANCIOIU si RAZVAN POPESCU
Emisiune matinala
08:00 -10:00 ZONA 810 - cu TUDOR FLOREA
Zona 810 - o Zona ciudata in care orice se poate intampla, o Zona pe care o astepti si maine , o Zona in care intri si esti in fiecare zi ... de la 08:00 dimineata la 10:00 .
10:00 -12:00 TOVARASII MEI - cu POHRIB , SARPE si FURDUI
12:00 -17:00 CONTACT FM - cu DIANA BESMECIUC, ADRIAN TUDOR,LIANA STANCIU,SORIN MOCANU,TONI TESIU, DOMINIQUE IANCU Program de divertisment:muzica non- stop, concursuri, informatii diverse (in special din show-biz)
17:00 - 19:00 MUZICA PE SUFLETUL TAU - cu ANDREEA IONESCU
Un program muzical interactiv, in care fiecare piesa are povestea ei
19:00-22:00 SEARA DE SEARA
Emisiune definita ca remediu contra plictiselii:Muzica si dedicatii sosite la 11.33.42 , 01.411.77.97 sau 01.411.86.96
20:00-20:15 FANTA FIESTA - cu RALUCA MOIANU si ADRIAN POPESCU
Pastila zilnica de "latino" si distractie - de care n-ai cum sa scapi ! Pentru ca Fanta la distractie se cunoaste !
22:00 - 05:00 VINERI NOAPTEA NU MI-E SOMN- cu MANUEL ARMAND
Emisiunea creeaza cadrul perfect in care se intalnese buna dispozitie, dedicatiile si dansul.
CONTACT STIRI:(buletine de stiri de aprox 4 min) Din ora in ora , de la 05:30 la 22:30

RADIO NORD - EST

6.30 - 10.00 Micul dejun
Emisiune matinală de informatii și muzică, stiri din actualitatea locală, informații utilitare, horoscop, informatii economice (6.00-6.30; 8.00-8.15 Buletinul de stiri si programul Actualitatea preluate de la BBC; 8.45 - Scafandrul de Bahlui - rubrică de Cătălin Mihuleac; 9.15 Alo, Generatia Sto?! - telefonul care te surPRINDE - rubrică de Daniel Buzdugan si Octavian Tudorache) Realizatori: Cătălin Elisei și Gabriel Avasiloaei
10.00-14.00 4 ore'n SCHIMBUL DOI
Realizator Alina Balas Timp de patru ore în contact direct cu viata orasului: informatii din actualitatea locală, editorialul zilei, concursuri si muzică (11.00-11.15 - BBC; 12,35 Scurtă istorie; 13.15 Alo, Generatia Sto?! - telefonul care te surPRINDE - rubrică de Daniel Buzdugan și Octavian Tudorache)
14.00-14.30 BBC: Buletinul de stiri si Actualitatea
14.30-18.00 După amiaza cu Leo Informatii sportive (14.45), stiri, interviuri, concursuri, muzică Realizator: Cristi LEOnte
17.00 Puls Nord Est - cel mai important grupaj informativ al zilei
18.00-18.30 BBC: Buletinul de știri și Actualitatea
18.35-18.50 Scurtă istorie (Octavian Tudorache)
19.00-21.00 Punctul pe !
Talk show pe subiecte de actualitate
Realizator: Florin Ghetău
21.00-21.30 BBC: Buletinul de stiri si Actualitatea
21.30-22.00 Puls Nord Est - editia de seară (stiri, reportaje, interviuri, relatări din actualitatea local si natională)
22.00-23,00 Muzică de catifea
Realizator: Sandi Leonties
0,00-7,00 Frecventă obligatorie - o emisiune realizată obligatoriu de Mihai Dumbravă

Oferta săptămînii: TELECOMUNICAȚII

Tec Telecom
Str. Ghica Vodă nr. 14, Iași, Tel/Fax: 032-232638, 233910, email: tectel@mail.dntis.ro
NOI SPUNEM ZERO DISTANȚELOR !
INSTALARE ȘI SERVICE
centrale telefonice | sisteme video | rețele structurate | alarme antiefracție

Dialog îți deschide porțile comunicării
* a 7-a lună abonament gratuit !
* cadouri la conectare (huse sau încărcătoare auto).
* telefoane la prețuri începînd cu 1.000.000 lei (fără TVA)
Tec Telecom Str. Ghica Voda nr. 14 Tel/Fax: 032-233910 , 032-232638

O lună de abonament gratuit !
GIROS COMPANY
• conectare gratuită
• telefoane la preturi atractive
• cel mai mic abonament GSM
soluția comunicării perfecte
str. Sf. Lazăr nr.45 tel. 032-210872 , 237820
2000 MILENIUL DIALOGULUI
4$* DIALOG INEDIT

Girexim
• conectare gratuită
• a 7-a lună din abonament oferită gratuit
• telefoane de marcă Siemens, Philips, Bosch, Sony, Panasonic, Alcatel
• prețuri atractive începînd de la 36 USD
4$* DIALOG INEDIT Sistem propriu de rate
Gavril Muzicescu 7A, parter, tel: 215981; Independenței D1, tel: 111257; program: 9-19, sîmbăta: 9-13

dialog 4$* DIALOG INEDIT *Fără TVA.
Alcatel OTE db
Nokia 5110
le modèle dealer autorizat
V. Alecsandri 11-12 tel/fax 032 211664
Sf. Lazăr 53 tel/fax 032 239003
Conectare gratuită. O lună de abonament gratuit.

dialog îți deschide porțile comunicării
abonează-teși beneficiezi de 1 lună de **abonament gratuit**
și reportarea minutelor neutilizate
RATE!
• telefoane de la **64 $** (fără TVA) !
Amateos în dialog permanent cu Dvs. !
Str. C. Negri 62, tel. 094-644667, 032-212697
Str. Șt. cel Mare, Galeriile Comerciale, tel. 230800

GON
Proiectare in radiocomunicatii
Comercializare echipamente de radiocomunicatii profesionale Motorola
Service radiocomunicatii Motorola
Servicii de radiocomunicatii
Iasi, str. Moara de Foc 35, et.5, tel. 032-251712, 250179

Telefoane la prețuri **excepționale**:
MOTOROLA DB 358 1.250.000 lei
MOTOROLA CD 930 2.250.000 lei
PANASONIC GD 30 2.250.000 lei
PHILIPS SAVY 1.350.000 lei
ALCATEL OTE DB 1.550.000 lei
NOKIA 5110 2.150.000 lei
* Prețurile includ TVA
CONECTARE GRATUITĂ
HALLEY Wireless Communication
B-dul Ștefan cel Mare și Sfînt 13 (vis-a-vis de Casa Modei) tel./fax 032-276004

Telefoane celulare GSM
Posibilitate de plată în RATE - Avans 10%
NOKIA 5110, SIEMENS C10
ALCATEL OT MAX
Oferta CONNEX 2 mai-2 iulie
Prima lună fără abonament
Gama completă accesorii
TEKO INVEST
dealer autorizat CONNEX
Iași, Sf. Lazăr nr. 53; ☎ 233553, 092 234030

STATII RADIO
MOTOROLA YAESU
- posibilitati de leasing -
S.C. LOG-SOFT S.R.L. Str. A.Panu 28, tel. 032/211130

Suntem experți în scoruri!
Avem cele mai bune "scoruri" la telefoane mobile și accesorii GSM pe toată perioada EURO 2000
19$* ERICSSON A1018s
69$* NOKIA 5110
Împreună cu oferta CONNEX 2mai - 2iulie
PRIMA LUNĂ FĂRĂ ABONAMENT
* Preț fără TVA. Oferta e valabilă numai cu conectare la rețeaua CONNEX în limita stocului disponibil. Prețurile sunt valabile pentru abonamente de tip Classic, Personal, Business și Club.

EuroBIT
Iași, Str. Cloșca, nr.6
Tel-Fax: 032-216.752, 216.753
EXPERT CENTER

La LOG-SOFT se poarta MINI...PRETURI
BOSCH 608 19$*
MOTOROLA db 24$*
OFERTA CONNEX (01 mai - 02 iulie)
PRIMA LUNA FARA ABONAMENT!
Log-Soft
dealer autorizat CONNEX
Str A Panu. nr 28, tel 032/211130, 092/376367
*) Pret fara TVA. In limita stocului si numai cu conectare la reteaua CONNEX. Oferta nu este valabila pentru serviciile CONNEX DATE si FAX

Ofertă Excepțională
Nokia 5110 85$*
Ericsson A 1018S 39$*

Oferta Connex: prima lună fără abonament pînă pe 2 iulie
* prețurile nu includ TVA. Ofertă valabilă numai cu conectare la rețeaua Connex, în limita stocului disponibil
COMAT
Șos. Păcurari 589 (fostul Coleus) Tel./fax: 162.279, mobil 093.25.98.52
B-dul Ștefan cel Mare nr. 8, parter, tel./fax 211.790, mobil 092. 26.21.23
dealer autorizat CONNEX

PANORAMIC

Succes clar pentru Lakers

Echipa Los Angeles Lakers a învins, miercuri, pe teren propriu, cu scorul de 104-87, formația Indiana Pacers, în finala ligii profesioniste nord-americane de baschet (NBA), care se dispută după sistemul „cel mai bun din 7 meciuri". Cei mai buni marcatori ai echipei Lakers au fost Shaquille O'Neal (43 p) și Kobe Bryant (14 p), în timp ce pentru Pacers cele mai multe puncte le-au realizat Mark Jackson (18 p) și Austin Croshere (16 p). LA Lakers conduce la general cu scorul de 1-0, urmînd ca meciul al doilea al finalei să se desfășoare azi, la Los Angeles.

Vicenza l-a achiziționat pe Stjepan Tomas

Fundașul croat al echipei Dinamo Zagreb, Stjepan Tomas, a fost transferat la echipa italiană Vicenza, vitual promovată în Serie A, au anunțat surse din cadrul clubului croat. Tomas, în vîrstă de 24 de ani, a semnat un contract pe cinci ani cu Vicenza, conducătorii italieni urmînd să plătească pentru acest transfer aproximativ 2 milioane de dolari.

Zonta - accident fără urmări grave

Pilotul brazilian de Formula 1 Ricardo Zonta (BAR) a suferit un accident fără urmări grave, în timpul celei de-a doua ședințe de încercări efectuată pe circuitul Monza. Zonta a pierdut controlul monopostului, din cauza unei defecțiuni, ieșind violent de pe pistă și izbindu-se de zidul de pneuri. Pilotul brazilian nu a suferit nici o accidentare, dar monopostul BAR a fost complet distrus. Ședința de încercări a fost întreruptă pentru o jumătate de oră, dar a continuat ulterior conform programului.

Mexic - Africa de Sud 4-2

Echipa națională a Mexicului a învins, la Dallas, cu 4-2 (2-0), reprezentativa Africii de Sud, într-un meci din cadrul celei de-a VII-a ediții a US Cup. Pentru învingători au înscris Olade ('39), Perez ('43), Sanchez ('80, '83), în timp ce sud-africanii au punctat prin McCarthy ('52), Mngomeni (:89 - din penalty).

Salvați de ultimele 10 minute

■ *Germania a fost egalată de două ori în amicalul cu Liechtensteinul*

■ Prima adversară a României la turneul final al Campionatului European, naționala Germaniei, a învins miercuri seara, cu 8-2 (2-1), modesta selecționată a Liechtensteinului, în ultimul meci amical înainte de plecarea în Belgia și Olanda, disputat la Freiburg. Oaspeții au dat oarece emoții germanilor, desprinderea decisivă a campioanei europene en-titre venind în ultimele 25 de minute, cînd a punctat de șase ori (sau, mai exact, în ultimele 10 minute, Kirten și Jancker marcînd cinci goluri în acest interval de timp). Au marcat: Bierhoff ('1), Scholl ('31), Bode ('65), Kirsten ('80, '81, '86), Jancker ('84, '88) / Stocklasa ('17), M. Frick ('56). Erick Ribbeck a aliniat următoarea echipă: Lehmann ('46 - Butt) - Linke ('46 - Rehmer), Matthäus ('30 - Ramelow), Nowotny, Babbel ('46 - Deisler), Jeremies ('46 - Ballack), Hamann ('46 - Hässler), Ziege ('46 - Bode), Scholl ('46 - Wosz), Bierhoff ('46 - Jancker), Rink ('46 - Kirsten). După cum se observă, liberoul Lothar Matthäus a fost înlocuit în minutul 30, din cauza unei recidive la accidentarea mai veche suferite la coapsa dreaptă. Veteranul de 39 de ani suferise, în urmă cu 11 zile, o ruptură musculară la coapsă, în timpul stagiului de pregătire pe care selecționata l-a efectuat la Mallorca, în Spania. Aceeași accidentare a făcut ca Matthäus să nu poată evolua nici în meciul amical de sîmbăta trecută, cu reprezentativa Cehiei (scor 3-2 pentru Germania). Din motive de siguranță, selecționerul Ribbeck a decis să-l schimbe pe Matthäus cu fundașul lui Bayer Leverkusen, Carsten Ramelow. Deși, inițial, s-a crezut că noua accidentare este destul de gravă, medicul echipei Germaniei, Hans-Wilhelm Müller-Wohlfahrt a anunțat apoi că fundașul german va putea juca luni împotriva României, luni, la Liege. ***„Nu sînt nici un fel de probleme, iar Lothar va putea juca luni. Înlocuirea sa a reprezentat o simplă măsură de precauție"***, a spus Müller-Wohlfahrt. ***„Acea ruptură s-a vindecat, dar am probleme la un alt mușchi care are legătură cu cel rănit"***, a spus Matthäus, care este convins că se va antrena normal, sîmbătă sau duminică, alături de coechipierii săi. Echipa Germaniei a ajuns ieri în cantonamentul de la Vaals, în Olanda.

Ulf Kirsten va fi un pericol pentru poarta lui Stelea

■ În cea de-a doua partidă amicală disputată miercuri seara, naționala Spaniei a învins greu în deplasare, cu 1-0 (1-0), reprezentativa Luxemburgului. Singurul gol al partidei a fost marcat de Gaizka Mendieta, în minutul 3. Antrenorul spaniol Jose Antonio Camacho a folosit următoarea formulă de echipă: Cañizares ('61 - Casillas) - Helguera, Velasco, Abelardo, Sergi ('77 - Aranzabal), Mendieta ('61 - Gerard), Engonga, Fran ('61 - Hierro), Valeron ('61 Joseba Etxeberria), Munitis, Alfonso Perez.

RATC contraatacă dur

Divizia D ieșeană de fotbal nu are odihnă nici cînd Euro 2 000 bate la ușă, marea învinsă în duelul promovării în divizia C, RATC Iași anunțînd că va merge la FRF pentru a obține dreptatea. Cum lucrurile trebuie luate pe scară ierarhică, gruparea ieșeană a depus miercuri la AJF Iași un memoriu în care lansează dure acuzații. Principalii vizați sînt chiar oficialii asociației cărora li se reproșează modul defectuos în care au organizat campionatul, play-off-ul de la Tîrgu Frumos și meciul de baraj de la Roman, cu Viitorul Pașcani. De asemeni, ieșenii aduc dovezi clare (inclusiv copia unei foi de joc de la meciul Rulmentul Bîrlad - CFR Pașcani cu ajutorul căruia se demonstrează că jucătorul Iliescu nu mai putea fi transferat la altă echipă în termen legal) prin care partida cu Siretul Pașcani din play-off trebuia omologată cu 3-0 în favoarea lor, rezultat ce ar fi adus promovarea RATC în eșalonul trei.

Un alt capitol important îl reprezintă acuzațiile aduse arbitrului barajului de la Roman, Cornel Grozea (ginerele vicepreședintelui AJF, Mihai Onofrei) care, nici mai mult nici mai puțin, este numit un „călău" al arbitrajului, ieșenii reproșîndu-i, dincolo de maniera de conducere a partidei, favorabilă pășcănenilor, și faptul că i-a înjurat pe mulți dintre fotbaliștii ieșeni. Oficialii de la RATC nu-și explică nici de ce la un meci de asemenea importanță a fost delegat un arbitru asistent.

În legătură cu acuzațiile aduse de Viitorul Pașcani antrenorului secund al RATC, Dorel Stafie, secretarul acestei grupări, C. Samoilă ne-a declarat că sînt simple scorneli și că nimeni de la Poliție nu a început vreo anchetă așa cum au spus pășcănenii că se va întîmpla. Tot în legătură cu litigiul de la Tîrgu Frumos, avut cu Viitorul, oficialul ieșenilor a spus că RATC nici măcar nu a fost înștiințată de AJF că, în primă fază, meciul fusese omologat cu 3-0 în favoarea Viitorului!

În concluzie, studiindu-se cele spuse în trecut de reprezentanții Mobilei, ai Viitorului Pașcani și, acum, de cei ai RATC, toată lumea are dreptate iar ierarhia stabilită pare a fi una artificială, apărută în urma unui lanț de nereguli trecute cu vederea. Rămîne de văzut dacă vreunul din promisele memorii făcute de echipele din Divizia D ieșeană către forurile superioare vor mai putea schimba ceva. Pînă atunci, însă, votanții actualei echipe de la AJF, care a încurcat serios borcanele în acest sezon, își merită soarta! **(Ovidiu MINEA)**

Brighiu a ajuns în națională!

Patronul societății ieșene „Angero", Ghiță Grancea, era foarte bucuros ieri și, din cele ce ne-a povestit, avea și motive întemeiate. Emanuel Brighiu, singurul sportiv al clubului ce poartă numele firmei pe care o conduce patronul amintit a devenit vicecampion național de tenis de cîmp la categoria de vîrstă a copiilor de 13-14 ani. ***„Pe Emanuel îl știu mai demult, el fiind campion național la 10 ani. După ce a făcut o pauză datorită lipsei de susținere financiară, l-am legitimat la clubul meu, afiliat la FR Tenis. Între 1 și 7 iunie, el a participat la București, pe terenurile din Parcul Herăstrău, la întrecerile campionatului național, calificîndu-se, după 5 jocuri eliminatorii încheiate cu victorii, de pe tabloul de 64 în primii 4. Aici s-a jucat sistem turneu și Emanuel, singurul din cei patru care avea 13 ani, a ocupat locul doi, fiind învins doar de Mugur Anagnastopol"*** a declarat Grancea care a mai adăugat: ***„În urma acestor rezultate, Emanuel a fost selecționat, alături de campionul național în naționala României care va participa la europenele de tenis ce vor fi organizate la San Remo în Italia, începînd cu 24 iulie".*** **(OM)**

Paulo Sousa este incert

■ Mijlocașul portughez al formației italiene AC Parma, Paulo Sousa, este incert pentru partida dintre reprezentativele Portugaliei și Angliei, care se va disputa, luni, la Eindhoven, în cadrul grupei A a turneului final al Euro 2000 (din care face parte și naționala României), a declarat, într-o conferință de presă, medicul naționale lusitane, Joao Paulo Almeida. Sousa **(foto)**, care suferă de o întindere la coapsă, nu a evoluat nici în partida amicală pe care reprezentativa Portugaliei a cîștigat-o, vinerea trecută, la Chaves, cu 3-0, în fața selecționatei Țării Galilor.

■ Portarul reprezentativei Belgiei, Filip De Wilde, este complet refăcut după ce a suferit o comoție cerebrală în urma unei ciocniri cu un atacant danez, în timpul partidei amicale dintre reprezentativele Belgiei și Olandei, care a avut loc sîmbăta trecută. Deși accidentat, De Wilde a evoluat și în prima repriză a meciului amical pe care selecționata „diavolilor roșii" l-a disputat, marți, în compania unei echipe dintr-o divizia inferioară a campionatului belgian. Portarul belgian a declarat că a preferat să fie înlocuit în partida de marți, deoarece după ciocnirea cu atacantul danez a început să-și piardă treptat vederea, fiind incapabil să distingă mingile care veneau spre poartă. El a dăugat că, în prezent, se simte complet refăcut.

■ În schimb, portarul naționalei Iugoslaviei, Aleksandr Kocic, a declarat, miercuri, forfait pentru turneul final al Campionatului European 2000, din cauza unei fracturi suferite la degetele mîinii drepte, a anunțat cotidianul sîrb „Glas Javnosti". Secretarul general al Federației Iugoslave de Fotbal (FSJ), Branko Bulatovic, a declarat că Aleksandr Kocic, care s-a accidentat la unul dintre antrenamente, va fi nevoit să absenteze de la turneul final. Conform ziarului „Vecernje Novosti", însă, Kocic a căzut cînd ieșea de la duș, portarul declarînd supărat că „așa ceva se întîmplă o dată la 100 de ani. Am avut ghinion, dar sper ca victoriile băieților să-mi mai reducă din durere". FSJ a trimis, miercuri seară, un fax la Uniunea Europeană de Fotbal (UEFA), prin care anunța accidentarea lui Kocic și cerea să le fie aprobată selecționarea portarului echipei Obilici Belgrad, Milorad Korac. UEFA a acceptat, ieri, această cerere. Ceilalți doi portari din lotul Iugoslaviei sînt Ivica Kralj (PSV Eindhoven) și Zeljko Cicovic (Las Palmas).

Cercetașii s-au orientat spre Teatrul de Vară

Cu ocazia Zilei Mondiale a Mediului, în organizarea DJTS Iași și a Organizației Naționale Cercetașii României (instructor al Comisiei județene Valentin Pînzaru), la complexul hotelier Orizont, din Iași, a avut loc deschiderea manifestărilor cu prezentarea unor pliante și a unui spectacol coral. Apoi, pe poligonul verde de la Teatrul de Vară, a urmat un concurs de orientare turistică - ștafetă, la care s-au evidențiat cercetașii de la școlile generale „Gheorghe Asachi" și „Carmen Silva".

Monitorul

Ziarul care stă de vorbă cu oamenii

invită cititorii abonați prin serviciul

MONITORUL LA PRIMA ORĂ

să participe la extragerea cîștigătorilor pentru concursul

Te abonezi și bei un an cafea pe gratis

Acțiunea va avea loc sîmbătă, 10 iunie, ora 11⁰⁰, la Casa cu absidă (str. Grigore Ureche nr. 1) în sala de festivități de la etajul 1.
Informații suplimentare la telefon 216.112

VRANCART ADJUD

LIDER NAȚIONAL PE PIAȚA HÎRTIEI DE TOALETĂ

Vă oferă:
Hîrtie de toaletă, într-un singur strat, culoare natur sau roz, ambalată în baxuri de 50 sau 100 role

"Hîrtia de toaletă Vrancart o atingere fină"

Relații la tel. 037.640.800, 642.954, fax 037.641.720

ALTEX

BACĂU	034 / 110.888	FĂLTICENI	030 / 542.528	IAȘI	032 / 253.011
BOTOȘANI	031 / 581.011	FOCȘANI	037 / 237.750	PIATRA NEAMȚ	033 / 234.334
C-LUNG MOLDOVENESC	030 / 312.144	GALAȚI	036 / 314.481		

15% REDUCERE

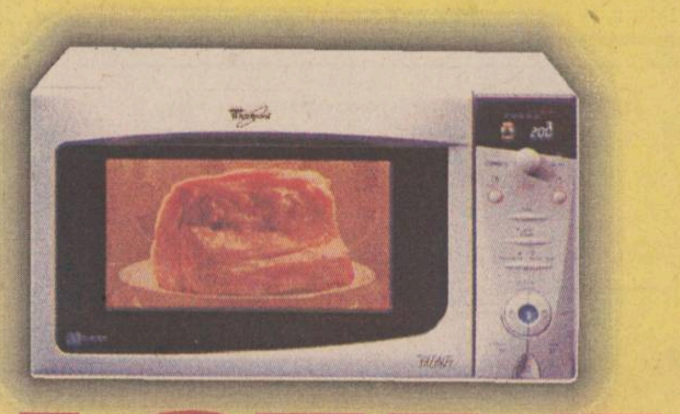

pentru oricare cuptor cu microunde Whirlpool la achiziția unui frigider, combină sau ladă frigorifică Whirlpool.

Whirlpool Electro Casnice

ADUCE CALITATE VIEȚII

B.C.U. „M. EMINESCU" IAȘI
PECU

ÎNCEPE EURO 2000

■ *în această seară va fi meciul de deschidere* ■ *„Monitorul“ vă oferă astăzi trei pagini de sport cu toate informațiile de care aveți nevoie: orele de transmisie TV, componența echipelor, pronosticuri, situația la zi a echipei naționale etc* ■ *tot astăzi, primele corespondențe ale trimisului nostru special la Campionatul European Ion C. Teodor* ■ *citiți paginile* **1,2,8 B**■

Pagina 3A

Iașul, blocat în trafic

Ziarul care stă de vorbă cu oamenii

SÎMBĂTĂ

10 iunie 2000

Nr. 136 (2727)

16 PAGINI

3000 LEI

Monitorul

Înainte de a anunța Poliția, Salvarea sau Pompierii, sunați la

MONITORUL

271.271

www.monitorul.ro

Surpriză în cazul dosarelor ascunse

Prin cotloanele Parchetului ieșean s-au „rătăcit“ 146 de dosare, zeci de potențiali infractori scăpînd nepedepsiți.

■ *Parchetul Curții Supreme de Justiție a dispus cercetarea penală a grefierelor de la Parchetul de pe lîngă Judecătoria Iași* ■ *acestea sînt acuzate de sustragere de înscrisuri și neglijență în serviciu* ■ *146 de dosare penale au fost ascunse ani în șir în această instituție* ■

Ancheta efectuată de procurorii inspectori ai Parchetului de pe lîngă Curtea Supremă de Justiție la Iași, în urmă cu trei luni, nu a rămas fără urmări. Fosta și actuala grefieră șefă de la Parchetul de pe lîngă Judecătoria Iași, ***Magda Ciocoiu,*** respectiv ***Angela Grigore,*** precum și fosta dactilografă ***Cătălina Tărnăuceanu*** sînt cercetate penal fiind acuzate de „sustragere de înscrisuri“ și „neglijență în serviciu“. După cum am mai relatat, ancheta derulată în urmă cu trei luni la Iași care a „întors pe dos“ arhiva procuraturii locale a avut loc ca urmare a unor dezvăluiri ale cotidianului „Monitorul“, potrivit cărora 146 de dosare penale au fost ascunse la Parchet. Descoperirea a început în luna iunie 1999, odată cu numirea în fruntea Parchetului de pe lîngă Judecătorie a procurorului Emilian Eva.

Primul lucru care l-a cerut procurorul Eva a fost efectuarea inventarului la toate plîngerile și dosarele intrate în Parchet din 1994 pînă la data numirii sale. Verificările s-au dovedit a fi un lanț întreg de surprize. În arhivă, în locul mai multor dosare s-a găsit doar praful. Sperînd că dosarele se află totuși undeva, cercetările au continuat. În cele din urmă, spre stupefacția procurorilor, 146 de dosare din perioada 1994-1998 colcăiau în cele mai neașteptate locuri: 73 de dosare în două sacoșe ajunse nu se știe cum în spatele dulapului unei dactilografe; peste 20 de dosare în sertarele unui dulap din secretariat în care nu mai umblase nimeni de ani de zile; 38 de dosare s-au prăvălit printre ușile deschise ale ale unui fișet aflat în camera a doi procurori, iar alte 15 dosare zăceau părăsite în încăperea grefierelor. De remarcat este că multe din aceste dosare aveau soluții de începere a urmăririi penale, practic, ele trebuind să ajungă în instanță pentru a fi judecate. Practic, zeci de potențiali infractori au scăpat de pedepse pentru că dosarele în care erau cercetați se „rătăciseră“ prin spatele fișetelor. La sfîrșitul controlului comandat de prim-procurorul Eva, dactilografa Cătălina Tărnăuceanu și-a prezentat demisia, ea negînd că ar fi ascuns cele 73 de dosare găsite în cele două sacoșe de plastic în spatele dulapului din biroul ei. **(N. MANOLIU)**

Continuare în pagina 2A

Păcăliții de la FNI migrează spre Prefectură

Zeci de păgubiți FNI au depus, ieri, plîngeri la birourile Prefecturii. Conform unei circulare a Ministerului Funcției Publice, la sediul prefecturilor s-au deschis birouri speciale pentru primirea reclamațiilor investitorilor de la FNI. Acestea vor fi centralizate la nivelul întregii țări, pentru a ști cu precizie care este valoarea pagubelor înregistrate la FNI. La Prefectura Iași, se pot depune plîngeri în perioada 10 - 14 iunie, programul de funcționare al biroului fiind între orele 8 - 16. Investitorii vor completa un formular special, cu datele personale și copii după contractele încheiate cu FNI.

Ieri, la ora 16, la Prefectură au fost înregistrate peste 200 de reclamații. Un grup de persoane, reprezentat de familia ***Mihai***, care a pierdut 85 milioane lei, s-a plîns, ieri, primarului ***Constantin Simirad*** de tratamentul la care au fost supuși la București, considerînd că au fost tratați cu dispreț de organele statului. Ei cred că persoane influente din Iași au reușit să-și retragă banii cu mult timp înainte de izbucnirea scandalului. **(F.D.)**

Alte amănunte despre scandalul FNI, în pagina 5A

Ministrul Funcției Publice, Vlad Roșca: „Birourile deschise la prefecturi sînt pentru acele persoane care au rezerve directe față de Poliție. Dacă un prefect spune că nu se implică în această acțiune, începînd cu a doua jumătate de oră, el nu mai este prefect“

azi

Obrăznicie: Angajații CET amenință că, dacă nu vor avea în continuare 21 de sporuri, cît au avut pînă luna trecută, vor declanșa grevă generală. **2A**

Au venit banii: Băncile populare din Iași au început să plătească dobînzile la certificatele ajunse la scadență. **5A**

Un week-end cu vreme caniculară

Meteorologii anunță un sfîrșit de săptămînă de-a dreptul canicular. Vremea va continua să se încălzească de la o zi la alta, și va fi predominant frumoasă ca aspect. Nu sînt șanse de ploaie, iar norii vor apărea pe cer doar noaptea și dimineața. În timpul zilei, soarele va străluci puternic, numai bun pentru un bronz timpuriu.

Vîntul va sufla slab pînă la moderat, deci atmosfera nu se va răcori în acest sfîrșit de săptămînă. Temperatura aerului, în creștere, va înregistra valori maxime cuprinse între 25 și 34 grade Celsius.

Minimele termice vor fi și ele ridicate, oscilînd între 10 și 18 grade Celsius. Practic, pălăriile de soare vor fi articole indispensabile în acest sfîrșit de săptămînă. În plus, ieșenii trebuie să evite plimbările de la amiază, cînd temperaturile vor fi aproape insuportabile. Cea mai bună soluție pentru petrecerea acestui week-end este o ieșire aproape de pădure, la răcoare. **(Dana PAVEL)**

Țărăniștii pregătesc marea primenire

■ *ministrul Dudu Ionescu spune că unii lideri ai PNȚCD vor fi înlocuiți după cel de-al doilea tur de scrutin*

Rezultatele sub așteptări obținute de CDR vor face curînd victime la vîrful PNȚCD. ***Constantin Dudu Ionescu*** a afirmat, într-o conferință de presă, că, foarte posibil, unii lideri ai PNȚCD vor fi înlocuiți după cel de-al doilea tur de scrutin. ***„Vom face o evaluare absolut nepărtinitoare a rezultatelor alegerilor și a cauzelor rezultatelor obținute, evident excluzînd impactul pe care l-a avut participarea PNȚCD la guvernare“***, a spus ***Dudu Ionescu***. În opinia acestuia, ***„PNȚCD a tras singur ponoasele guvernării deoarece PNL și PD au avut suficientă dibăcie pentru a se îndepărta de imaginea guvernării“.*** Vicepreședintele PNȚCD a mai afirmat că partidul pe care îl reprezintă ***„a rămas cu responsabilitatea guvernării și, după ce va clarifica problemele nelămurite în interiorul partidului, va prezenta ceea ce a făcut“***. El a recunoscut că votul electoratului în primul tur de scrutin al alegerilor locale ***„a sancționat, pe drept, PNȚCD, pentru că acest partid nu a făcut tot ceea ce a promis și nu a prezentat ceea ce a făcut“.*** Cu toate acestea, Dudu Ionescu este de părere că ***„PNȚCD și CDR au datoria să se lupte pentru prezervarea actualei Coaliții deoarece trebuie să se ocupe, în continuare, de gestionarea banilor, care nu poate fi preluată de o coaliție de stînga, încremenită într-un proiect prost“.*** ■

Sinead O'Connor este lesbiană

Ultima apariție publică a lui Sinead O'Connor a fost pe 13 mai, alături de fiica sa Roisin, la o demonstrație antirasistă, în Dublin

Celebra cîntăreață irlandeză ***Sinead O'Connor*** a recunoscut public, ieri, că este lesbiană. Declarația face parte dintr-un amplu interviu ce va apărea într-o revistă britanică, la sfîrșitul acestei luni. O'Connor (33 ani), care a fost hirotonisită preoteasă de către liderul unei secte cvasi-catolice din Irlanda, va reveni în prim-planul vieții publice, odată cu apariția sa pe coperta numărului pe lunile iulie - august a magazinului Curve, cea mai bine vîndută revistă dedicată lesbienelor. ***„Sînt lesbiană“***, a declarat O'Connor. ***„N-am fost niciodată prea deschisă în privința aceasta. Pînă acum, am încercat să am relații cu cît mai mulți bărbați pentru că nu m-am simțit foarte confortabil la gîndul că nu sînt heterosexuală. Dar, de fapt, trebuie să recunosc că sînt lesbiană“***, a afirmat în interviu Sinead O'Connor. Cu această mărturisire, cîntăreața irlandeză înmulțește numărul vedetelor care și-au recunoscut apartenența la comunitatea homosexualilor (cele mai celebre lesbiene din lumea muzicii fiind, pînă acum, ***Melissa Etheridge***, k.d. lang și Indigo Girls). Șocantul interviu cu Sinead O'Connor coincide cu lansarea celui de-al șaptelea album al solistei („Faith and Courage“), eveniment care va avea loc săptămîna viitoare. ■

Regele berii: Actorul Laurențiu Paraschiv a schimbat rolul de candidat la Primărie cu cel de rege al berii. Amănunte despre Festivalul Berii, care s-a deschis ieri la Iași, citiți în pagina **3A**

Curentul se scumpește de săptămîna viitoare

■ *tariful standard va fi mai mare cu 31,6%*

Tarifele pentru electricitate vor intra în vigoare la sfîrșitul săptămînii viitoare în cazul în care Monitorul Oficial va publica luni propunerea ANRE de majorare a acestora, acceptată și de Guvern, a declarat, ieri, Alexandru Săndulescu, director în cadrul ANRE. Potrivit legii, tarifele la electricitate și energie termică se aplică la cinci zile de la publicarea hotărîrii ANRE în Monitorul Oficial. Săndulescu afirmă că Monitorul Oficial ar putea publica, concomitent, tarifele la electricitate și prețul energiei termice. Prețul energiei termice nu poate intra în vigoare înainte ca Guvernul să aprobe modificarea prețului național de referință de la 230.000 lei/Gcal la 295.000 lei/Gcal. Tarifele la electricitatea consumată de abonații casnici care au optat pentru tariful social vor fi mai mari cu 12,5%, cele pentru abonații cu tarif standard - 31,6%, iar agenții economici vor plăti mai mult cu 34,8%. Tarifele au fost stabilite la un curs al dolarului de 20.500 lei. Prețul mediu în dolari crește la 42 de dolari/Mw, de la 40 de dolari/Mw. În privința energiei termice, ANRE a propus o creștere cu 43,9%. ■

De azi, un litru de benzină Premium costă 11.400 lei

De azi noapte la stațiile Peco aparținînd SNP Petrom, benzina este mai scumpă cu 300 de lei în medie, iar motorina cu 800 de lei. Benzina Premium, de la 11.100 de lei, a ajuns la 11.400 de lei, cea aditivată a sărit la 11.500, iar benzina fără plumb, de la 10.500 se cumpără azi cu 11.000 de lei. Motorina obișnuită, cu 0,2% sulf, a sărit de la 7.900 lei, la 8.700 de lei. Pentru cei care se aprovizionează en gros de la depozitul Peco Iași, litrul de benzină Premium este de 10.440 de lei și litrul de motorină costă 7695 lei. Motivul acestei scumpiri la pompe este acela că derivatele petroliere și-au mărit prețul la poarta rafinăriilor. Acestea la rîndul lor au fost nevoite să modifice tarifele atîta vreme cît tona de petrol din import (care reprezintă o treime din cantitatea prelucrată de „Petrobrazi“) a crescut de la 165 de dolari la 220 de dolari, după cum ne-a explicat purtătorul de cuvînt al SNP Petrom, ***Gabriel Năstase.*** Astfel prețul produselor petroliere la poarta rafinăriei a urcat în medie cu 200 de lei pe litru, fără taxe și accize. Cea mai mică creștere este de 80 de lei pe litru la benzinele inferioare. Adăugînd dările către stat, prețul urcă pînă la 400-450 de lei pe litru, în medie, în funcție de sortiment. ***„Aceste prețuri nu sînt dictate de noi. Ne-am păstrat același adaos comercial ca și pînă acum, însă dacă prețul petrolului brut crește este o reacție în lanț. Cresc în mod firesc și prețurile la poarta rafinăriei și noi la rîndul nostru trebuie să ne aliniem pentru a nu înregistra pierderi“***, a declarat ***Toader Răduță,*** șeful Serviciului plan marketing de la Peco Iași. **(Ana PRODAN)**

ORAȘUL PE O COLOANĂ

O întîmplare stupidă îl poate trimite pe un agent de pază după gratii

Un fost agent de pază al firmei SC „Gip Est“ SRL poate fi considerat căpetenia ghinioniștilor din Iași. În urma unei întîmplări nefericite, ***Iulian Petrescu*** (22 ani) urmează să fie judecat fiind acuzat că a comis ***„lovituri cauzatoare de moarte“***. Pe 11 decembrie 1998, tînărul se afla la discoteca din Popricani. După cîteva reprize furtunoase de dans, Iulian a ieșit afară la aer împreună cu prietena sa, Irina Ursan. Pentru a nu fi deranjați, tinerii au intrat în curtea școlii de peste drum. Spre ghinionul celor doi, „intimitatea“ le-a fost spulberată de ***Ștefan Roșcan,*** paznicul școlii, care, auzind voci, a ieșit. S-a iscat o altercație generată de ***„încălcarea proprietății“***, iar cei doi tineri au plecat, urmați însă de paznic. Conform rechizitoriului, pe drum, tînărul l-a îndemnat pe Roșcan să se culce, fapt care l-a scos din sărite pe paznic. Acesta i-a tras o palmă tînărului, Petrescu lovindu-l la rîndu-l său pe agresor. Din nefericire, paznicul s-a dezechilibrat și a căzut, alegîndu-se cu o lovitură la cap de la care i s-a tras peste cîteva luni moartea. Găsit răspunzător de moartea lui Roșcan, Petrescu a fost arestat, fiind ulterior trimis în judecată. **(D. STÎNGU)**

Unitate de primire a urgențelor la Spitalul „Sf. Treime“

La sfîrșitul lunii iunie, conducerea Spitalului „Sf. Treime“ va tăia pănglicuța noii secții de primire a urgențelor (UPU), amplasată la subsolul spitalului. Unitatea este finanțată parțial de fundația elvețiană REMSSY, care s-a angajat să ofere spitalului aparatură modernă de investigare și resuscitare. Lucrările de amenajare ale UPU, care va cuprinde o sală pentru aparate, un salon de resuscitare, o cameră pentru personal și o sală de operații, urmează să fie finalizate. A mai rămas să fie executată doar intrarea ambulanțelor în unitatea de urgențe. De asemenea, Direcția de Sănătate Publică a angajat deja 25 de persoane (medici, asistente, infirmiere) pentru a asigura funcționarea zi și noapte a UPU. ***„Credem că pînă la sfîrșitul lunii iunie o să deschidem noul Triaj. Medicii angajați au venit deja și lucrează temporar la Terapie Intensivă“***, ne-a declarat contabilul șef ***Maria Olaru.*** În unitatea de urgență vor fi amenajate și 5 - 6 paturi pentru pacienții care au nevoie urgentă de un neurochirurg. **(A.Ț.)**

Coronițe și diplome pentru primii absolvenți ai învățămîntului Waldorf

Prima promoție de elevi ai Școlii „Waldorf“ din Iași a absolvit ieri clasa a XII-a. 22 de elevi, alături de cei doi diriginți ai lor au primit ieri coronițe de premianți, elevii avînd parte și de o diplomă de absolvire specială în cadrul unei festivități aparte. Printre invitații festivității s-au numărat, alături de inspectorul general adjunct al ISJ, ***Liviu Burlec***, primarul ***Constantin Simirad*** și deputații PNȚCD ***Mihai Dorin*** și Traian Rînja. ***„Poate că nu au acumulat toată știința din lume, însă acești copii au acum o personalitate. Asta e cel mai important lucru“***, a spus ieri ***Dorel Zaharia,*** actor la Teatrul Național ieșean, tatăl unei absolvente. ***„Cel mai important lucru pe care i-am învățat aici este să fie ei înșiși și să gîndească singuri pentru ei. Aici fiecare elev are dreptul la opinie personală și, mai important, poate să o spună cu glas tare fără să supere pe nimeni pentru că aici sîntem cu toții egali“***, a precizat dirigintele ***Dorin Frunză.*** **(M. ȚUCA)**

Angajații CET s-au obrăznicit peste măsură

■ *ei au strîns rîndurile cînd au văzut că Guvernul le-a scurtat lista celor 21 de sporuri salariale* ■ *pînă luna trecută, venitul mediu net la CET era de 3 milioane de lei* ■ *după încălzirea de ieri, sindicaliștii pun la cale o grevă în toată regula* ■

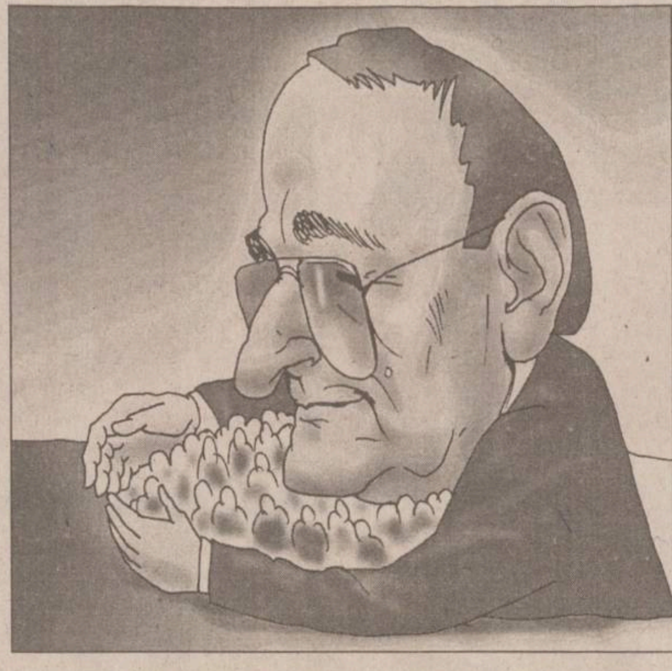

Directorul Dan Grecu le-a luat ieri apărarea salariaților

Peste 150 de muncitori ai sucursalei ieșene a SC „Termoelectrica“, CET Iași, au protestat ieri dimineață, pe platoul din fața centralei, împotriva deciziei Guvernului de a reduce sporurilor salariale cu un procent de 30%. Scandînd „Hoții“, „Jos Guvernul“ și „Jos ordonanța“, muncitorii care au ieșit din tura de noapte au protestat cîteva zeci de minute.

Gelu Popa, liderul sindicatului CET I, susține că inițiativa sindicaliștilor este întemeiată. Din același motiv, și Federația Națională a Sindicatelor din Electricitate „Univers“ a decis declanșarea unui conflict de muncă.

Supărați că au rămas fără o parte din cele 21 de sporuri de care beneficiau, sindicaliștii cer Guvernului abrogarea ordonanței prin care le-au fost micșorate veniturile. În condițiile în care, anul trecut, pierderile la CONEL au fost de 1% din Produsul Intern Brut (PIB), fondul de salarii al companiei a reprezentat 0,84% din PIB. În lista interminabilă de sporuri de la CONEL se regăsea și sporul de risc, de 10%, care revenea, de exemplu, celui care se urca pe stîlp, celor care lucrau în mediul nuclear, pentru risc radiologic, dar și celui care citea contorul și încasa banii.

Luna trecută, Guvernul României a aprobat o Ordonanță (OG 58/2000) prin care sporurile salariale ale angajaților „Termoelectrica“ au fost reduse cu aproape 30%. ***„Prin această ordonanță, în loc să fie afectați șefii regiilor care încasează lefuri mari stînd în birouri, au fost loviți muncitorii care lucrează în condiții grele impuse de căldura și de zgomotul din secții“***, a declarat ***Dan Grecu,*** directorul comercial al CET. În condițiile în care, venitul mediu net al unui muncitor a fost pînă luna trecută de 3 milioane de lei, sumă în care erau incluse și sporurile, reducerea ***veniturilor este semnificativă. „În medie, pierderile fiecărui muncitor se situează între 600.000 și 800.000 lei“***, a declarat liderul de sindicat. Muncitorii care au protestat, ieri, au solicitat anularea ordonanței, respectarea Constituției, păstrarea tuturor drepturilor salariale din contractul colectiv de muncă și ridicarea nivelului de trai.

Săptămîna viitoare, Gelu Popa se va întîlni cu conducerea centrală a sindicaliștilor din „Termoelectrica“. ***„Am luat legătura cu conducerea «Termoelectrica» București, dar și cu conducerea centrală a sindicatului. Vom stabili exact care sînt căile legale de protest pe care cei 650 de muncitori ai societății le pot adopta“***, a declarat Popa.

Din aceleași motive, Federația Națională a Sindicatelor din Electricitate, „Univers“, a decis declanșarea unui conflict de muncă. Astfel, luni, 12 iunie, între orele 7.00-9.00, va avea loc o grevă de avertisment, pentru ca pe 19, la ora 7.00, să fie declanșată greva propriu-zisă. Petru Gorea, liderul de sindicat al filialei ieșene a CONEL, a afirmat că, în urma acestor acțiunii, sindicaliștii vor să obțină abrogarea OG 58/2000. **(Răzvan MOLDOVEANU)**

Surpriză în cazul dosarelor ascunse

■ *Parchetul Curții Supreme de Justiție a dispus cercetarea penală a grefierelor de la Parchetul de pe lîngă Judecătoria Iași* ■ *acestea sînt acuzate de sustragere de înscrisuri și neglijență în serviciu* ■ *146 de dosare penale au fost ascunse ani în șir în această instituție* ■

Continuare din pagina 1A

„Dosarele au fost găsite în două sacoșe care, la rîndul lor, se aflau deasupra a două cutii de carton așezate peste fișetul ce-mi aparținuse. Eu mă mutasem din acea cameră cu două luni înainte de a începe controlul. Cînd au început verificările, știam că vor fi cercetate toate birourile de la Parchet. Nu eram atît de tîmpită să le las în propria mea încăpere. Cred că altcineva le-a plasat acolo“, declara, în urmă cu trei luni, dactilografa. ***„Nimeni nu își risca serviciul, bun, rău, cum era pentru a ascunde un dosar. Cazurile cercetate erau în cea mai mare parte găinării. Tîlhăriile sînt deja de competența Parchetului de pe lîngă Tribunal“***, susținea dactilografa. După ce „Monitorul“ a relatat pe larg cazul celor 146 de dosare penale ascunse, ancheta a fost preluată de o echipă de procurori inspectori ai Parchetului de pe lîngă Curtea Supremă de Justiție. Timp de o săptămînă, trei magistrați au „puricat“ arhiva Parchetului Local, luînd declarații de la personalul instituției. După trei luni de la această anchetă, reporterii noștri au reușit să afle rezultatele cercetărilor. Cele trei grefiere și dactilografe angajate ale Procuraturii s-au ales cu dosare penale, la propunerea Parchetului de pe lîngă Curtea Supremă de Justiție. ***„În dosarul 51/P/2000, cele trei angajate ale ministerului sînt cercetate sub aspectul săvîrșirii unor fapte penale și se află pe rolul Parchetului de pe lîngă Curtea de Apel Iași. Urmează să se verifice dacă cele trei sînt vinovate sau nu“***, a apreciat ***Gabriel Zamfirescu,*** director la direcția ***„Organizare resurse umane pentru parchete și relații cu Ministerul Public din România“***. În plus, potrivit raportului întocmit de magistrații bucureșteni, la Iași ***„nu s-a exercitat controlul operativ curent“*** iar ***„personalul de grefă nu și-a îndeplinit îndatoririle de serviciu“***. Știrea despre existanța dosarului penal nr. 51 a luat pe nepregătite angajații parchetelor ieșene. Contactată de reporterii noștri, grefiera șefă, Angela Grigore, nu știa că este cercetată penal. ***„În perioada respectivă lucram la grefa Parchetului de pe lîngă Tribunal, însă, datorită volumului mare de lucru de la Parchetul Local, fusesem detașată aici. Niciodată nu s-au pus norme sau limite de lucru, practic era o muncă de Sisif. Nu am fost anunțată despre existența unui dosar penal, și nici nu pot să comentez nimic în acest sens“*** ne-a spus Angela Grigore.

Toate aceste concluzii au fost expediate conducerii Parchetului de pe lîngă Curtea de Apel Iași. La rîndul lor, magistrații ieșeni au dispus efectuarea unor noi controale pentru a organiza mai bine circulația dosarelor în Parchet. În același timp, se are în vedere efectuarea unui nou control de fond la Parchetul Local în cursul semestrului doi al acestui an, care să verifice activitatea procurorilor, modul de soluționare a dosarelor, temeinicia soluțiilor, precum și activitatea grefei.

Rezidenților și stagiarilor nu le rămîne decît soluția emigrării

■ **Camera Federativă a Medicilor a anunțat că se va alătura mișcărilor de protest ale tinerilor medici**

„Dacă nu se ia nici o măsură în problema noastră, a rezidenților și a stagiarilor, s-ar putea să asistăm la o reeditare a ceea ce s-a întîmplat cu cîțiva ani în urmă în Iugoslavia. Aflați într-o situație asemănătoare, rezidenții iugoslavi și-au depus în masă cereri de emigrare în țări din Vest“, a spus, ieri, liderul rezidenților ieșeni, ***dr. Claudiu Zară.*** Și asta pentru că, începînd cu luna aceasta, ei au rămas ai nimănui, deși nici unul dintre viitorii specialiști nu vrea să renunțe la meseria pentru care a optat.

Rezidenții și stagiarii spun totuși că nu vor să ajungă la o astfel de măsură radicală, sperînd ca Ministerul Sănătății să îi reprimească pe lista bugetarilor. Alături de rezidenți, în tot acest demers se află și Camera Federativă a Medicilor care, cu această ocazie, protestează și pentru alte două probleme. Ei doresc să se alăture sindicatului „Sanitas“ în mișcările de protest care vor fi organizate pentru obținerea aplicării pentru toate cadrele medicale a Ordonanței de majorare a lefurilor, dar și pentru obținerea de bilete de odihnă și tratament subvenționate. În concluzie, întreg sistemul sanitar ieșean stă pe un butoi de pulbere care poate exploda în orice moment în mișcări masive de protest. **(Marius ȚUCA)**

O săteancă din Mogoșești se judecă cu cei care au umplut satul că ar fi hoață

■ *ea i-a adus la judecată pe doi bătrîni care au bîrfit-o pe ulițele satului, bănuind-o că a furat niște vite* ■ *de fapt, ea fusese luată de acasă de polițiști pentru că refuza să se prezinte la un proces* ■

Supărată pe gura lumii din sat, ***Catinca O.,*** din Mogoșești, i-a dat în judecată pe doi bătrîni pentru calomnie, spunînd că din cauza lor sătenii au etichetat-o drept hoață. Prezentă ieri în fața instanței, Catinca a solicitat daune morale de 10 milioane lei de la bătrîni, chiar dacă nu ei au fost cei care au acuzat-o direct de furt. ***„Mi-a spus fiica mea că lumea vorbește prin sat că sînt hoață pentru că am fost dusă la Parchet cu mașina“***, s-a plîns femeia judecătorului, explicînd în ce fel a fost calomniată pe ulițele comunei. Vorbele că femeia este hoață s-au aprins de la două coincidențe nefericite pentru Catinca. Judecîndu-se într-un alt dosar cu cei doi bătrîni pentru pămînt, Catinca a refuzat să se prezinte de bunăvoie la procesul respectiv, chiar dacă a fost citată de mai multe ori. Din acest motiv, potrivit codului de procedură, pe numele Catincăi a fost emis un mandat de aducere în fața instanței. Mandatul a fost dus la îndeplinire de polițiștii din comună, care au urcat-o în mașină și au adus-o la Iași. ***„Tocmai în zilele celea se furaseră două vite din Mogoșești și nu se găsise vinovatul. Cînd m-a văzut lumea în mașină cu polițiștii a crezut că eu sînt hoața și a început să vorbească pe la spate“***, a spus Catinca. Considerînd că din cauza bătrînilor a fost luată pe sus de polițiști și mai apoi a fost bănuită că a furat vitele, Catinca O. i-a dat în judecată pe bătrîni, acuzîndu-i de calomnie. Pentru a demonstra că onoarea i-a fost lezată de 10 milioane lei, cît a cerut în fața instanței, Catinca urmează să aducă probe. **(A. PLECAN)**

„Nașii“ caselor de amanet au intrat pe mîinile procurorilor

Ultimul dintre cei patru tineri care au dat spargerea la casa de amanet din Tomești a fost arestat, ieri, de procurorii ieșeni sub acuzația că a participat la furtul a peste jumătate de kilogram de aur. Pe numele lui ***Adrian Vasile Iordache*** (17 ani) s-a emis un mandat de arestare de 30 de zile, el fiind băgat la răcoare alături de ceilalți trei amici de-ai săi: ***Ștefan Dorin, Marian Lupei*** și ***Ionuț Diac.*** Tot ieri, polițiștii Biroului Poliției Judiciare de la Poliția Municipală au reușit să adune probe prin care i-au învinuit pe cei patru băieți că au mai „operat“ încă o casă de amanet din Dancu. Potrivit declarațiilor locotenentului Vasile Macovei, spargerea a fost dată în noaptea de 4/5 mai. Cu alte cuvinte, tinerii și-au încercat mîna cu trei săptămîni înainte de a fura seiful firmei „Gedo Prest“ din Tomești.

Investigațiile Poliției au scos la iveală că hoții au intrat în casa de amanet din Dancu după ce au tăiat grătiile și au spart sticla unui geam. Cu toate acestea, ei nu au reușit să descopere unde se afla seiful, deși au răscolit prin tot sediul casei de amanet din Dancu. Distrugerile provocate atunci au fost estimate la 200.000 lei. **(I. MILICĂ)**

Pușcărie pe săturate pentru patru violatori

■ *un tînăr le-a oferit-o pe propria iubită celor trei prieteni ai săi*

Patru tineri implicați într-un viol au fost condamnați la ani grei de închisoare, singura lor șansă de a li se modifica pedeapsa fiind apelul la Curtea de Apel. Dintre cei patru, ***Constantin Gogulan*** și ***Costică Sîncu*** au fost găsiți vinovați la acuzația de viol, în timp ce ***Mihai Andrieș*** și ***Constantin Dura,*** prietenul victimei, au fost condamnați pentru complicitate.

Practic, potrivit rechizitoriului întocmit de procurori, Constantin Dura și-a oferit prietena amicilor săi pentru a o viola. Pe 21 martie 1999, Dura, împreună cu cei trei amici, stătea la un pahar într-o crîșmă din Holboca. Împreună, s-au hotărît să o atragă în cursă pe ***Cristina U.*** pentru a întreține raporturi sexuale cu ea. Astfel, Dura a sunat-o pe fată și i-a dat întîlnire în Tîrgu Cucului. Între timp, Mihai Andrieș și Costică Sîncu s-au deplasat la garsoniera unde trebuia să vină Dura cu prietena lui. Gogulan a rămas afară pentru a pîndi sosirea celor doi iubiți. Cînd i-a văzut, a urcat rapid în garsonieră și s-a ascuns cu ceilalți doi în bucătărie. Dura a intrat în casă cu fata și au avut raporturi sexuale. Apoi, i-a chemat pe amicii din bucătărie și i-a invitat să-și satisfacă poftele sexuale cu tînăra. fata s-a zbătut cu disperare, dar, fiind amenințată, a consimțit să le facă pe plac. Singurul care nu a violat-o a fost Andrieș. Țipetele ei au fost acoperite de un radio dat la maximum. După ce a scăpat din ghearele violatorilor, fata s-a plîns Poliției, care a demarat cercetările împotriva tinerilor. Trimiși ulterior în judecată, Gogulan și Sîncu s-au procopsit cu șapte ani și opt luni de închisoare, în timp ce Dura și Andrieș, acuzați doar de complicitate, au primit cinci ani și zece luni de închisoare. Nemulțumiți de condamnarea primită, cei patru au făcut apel la instanța superioară în speranța că li se va îndulci pedeapsa. **(A. PLECAN)**

Elevii comozi își pot procura fițuici de pe Internet

■ *astfel, ei au gata pregătite toate subiectele de la Limba română*

Elevii care au de înfruntat bacalaureatul, și nu prea au chef să învețe, au un „aliat-surpriză“: Internetul. Pe site-ul „Referate - On Line“, navigatorul poate găsi toate informațiile despre bacalaureat, de la programa de examinare la toate obiectele pînă la regulamentul de bacalaureat.

Din pagina respectivă se poate intra și în alte site-uri similare, unul din acestea fiind chiar o colecție impresionantă de fițuici la Limba și literatura română. Prețioasele ajutoare pentru elevii tentați de astfel de „ajutoare“ se află la adresa http://referate-online.hypermart.net/bac/fituica.zip. Subiectele sînt tratate impecabil, de nota 10, și tot ceea ce are de făcut elevul este să tragă pe imprimantă fițuicile.

Problema cea mai dificilă este însă valorificarea lor în sala de examinare, unde supraveghetorii stau cu ochii pe candidați ca pe butelie și nu sînt deloc îndurători cu „hoții“ de informații. **(A.T.)**

Absolvenții de gimnaziu vor primi o singură adeverință la capacitate

■ **din acest motiv, elevii care termină școala generală nu se vor mai putea înscrie la mai multe licee** ■ **aproape 12.000 de elevi ieșeni vor susține examenul de capacitate** ■

Elevii care vor reuși să obțină note de trecere la examenul de capacitate de anul acesta vor primi o singură adeverință de absolvire. ***„Ministerul a luat această decizie tocmai pentru ca absolvenții școlilor generale să nu se poată înscrie la mai multe licee“***, a declarat ***Camelia Gavrilă***, inspector școlar general al ISJ Iași. Ea a adăugat că înscrierile la liceele din județ vor fi urmărite pe calculator, astfel încît să poată fi depistați cei care „dau pierdută“ această adeverință și se înscriu la mai multe licee. Elevii și părinții sînt sfătuiți să păstreze foarte bine această adeverință, pentru că o alta nu va putea fi eliberată decît în mod excepțional. Pe de altă parte, oficialii ISJ au dat asigurări că cel de-al doilea tur al alegerilor locale nu va afecta desfășurarea probei de Limba română de la examenul de capacitate.

Școlile care vor găzdui secții de votare se vor bucura de o atenție specială. ***„Am făcut demersuri ca procesul de numărare a voturilor să se încheie pînă la ora 1.00 a dimineții de luni, astfel încît sălile de clasă să fie reamenajate pentru desfășurarea primei probe a capacității“***, a adăugat Camelia Gavrilă. Toate cele 54 centre de desfășurare a acestui examen vor fi pregătite să primească cei aproape 12.000 de absolvenți de școală generală care vor dori să susțină examenul de capacitate. **(A.M.)**

PRM, pe tușă la negocierea posturilor din administrația locală

Reprezentanții Partidului România Mare par scoși din cărțile negocierilor atît la Consiliul Județean, cît și pentru turul doi la Primărie. În urma discuțiilor avute cu membrii celorlalte partide reprezentate în CJ, șeful filialei PRM Iași, deputatul ***Anghel Stanciu,*** a declarat că își retrage candidatura pentru președinția CJ, ***„precizînd doar că nu va face nici un fel de alianțe cu cei care au condus pînă acum CJ“.*** Și la Consiliul Local, porțile par închise pentru PRM. În urmă cu cîteva zile, Anghel Stanciu a adresat o scrisoare atît lui ***Constantin Simirad,*** cît și senatorului PDSR ***Ion Solcanu,*** în care își manifesta interesul pentru o colaborare în turul doi. Miza acestei colaborări pentru turul doi era un post de viceprimar pentru candidatul PRM la Primărie, ***Constantin Neculau.*** Stanciu a declarat că, pînă acum, numai Simirad a răspuns „pozitiv“ la propunerea PRM, dar se pare că primarul nu l-a acceptat pe Neculau ca viceprimar. De aceea, ieri, într-o conferință de presă, liderii PRM nici nu și-au declarat sprijinul pentru unul dintre protagoniștii celui de-al doilea tur, Costantin Simirad sau Traian Dobre, menționînd doar că ***„lasă propriilor alegători să stabilească cine merită să fie primar al Iașului“***. **(M.C.)**

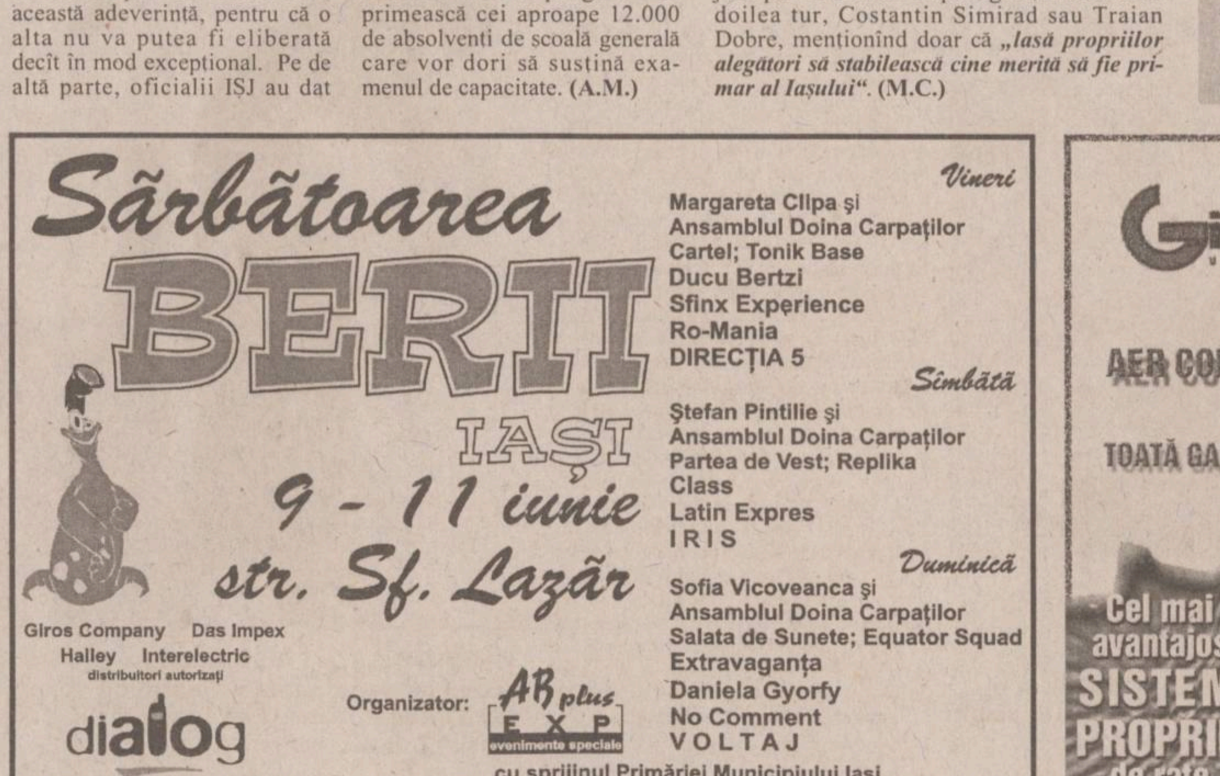

Iașul este blocat în trafic

■ *principalele intersecții din oraș sînt adevărate abisuri pentru șoferi* ■ *știi cînd intri în imensa aglomerație, dar nu știi cînd mai ieși* ■ *străzile au rămas aceleași, în timp ce numărul de mașini s-a înzecit* ■ *în lipsa unei strategii de reglementare a circulației, întreg orașul va rămîne blocat în trafic* ■

Aglomerația, stresul, claxoanele disperate, înjurăturile rostite în gura mare de șoferi revoltați alcătuiesc, zi de zi, peisajul marilor intersecții din oraș. Nodurile rutiere importante care fac legătura între diferite cartiere sînt practic sugrumate la orele de vîrf. Încercarea de a trece, la orele de vîrf, prin Podu Roș, Podu de Piatră, Piata Eminescu sau intersecția străzilor Anastasie Panu cu Elena Doamna echivalează cu o adevărată probă la un concurs auto de îndemînare. De circulația sufocantă se plîng atît șoferii particulari, cît și cei de pe mijloacele de transport în comun.

În Podu Roș, pe cîțiva metri ai cînd „prioritate", cînd „cedează trecerea"

Semaforizarea intersecției de la Fundație a fost respinsă de comisia de circulație

„Cele mai mari probleme sînt în Piața Eminescu și în Podu Roș. Pentru a respecta regulile de circulație din aceste intersecții, mijloacele de transport în comun stau minute în șir pînă să poată trece. În aceste condiții, nici orarul mijloacelor de transport nu poate fi respectat", spune *Petru Gîrlea*, directorul RATC. În Piata Eminescu, comisia municipală de circulatie a decis ca prioritatea să fie pentru autovehiculele care se deplasează dinspre B-dul Independentei si cele care vin din Păcurari. Intrarea în intersectie de pe b-dul Copou presupune implicit si cedarea trecerii pentru celelalte autoturisme. În fiecare zi, pentru a intra în intersecție, autoturismele care coboară din Copou trebuie să-si astepte rîndul la cozi desfăsurate pe cîteva sute de metri. *„Cred că singura soluție pentru fluidizarea traficului ar fi semaforizarea intersecțiilor din Fundație și din Podu Roș„*, declară soferul *Victor Damaschin.* De aceeasi părere este si directorul RATC. *„În Occident, la fiecare colț de stradă, cît de mică ar fi ea, sînt montate semafoare"*, a declarat Gîrlea. Chiar dacă anul trecut RATC a cumpărat de la Timisoara semafoare pentru Piata Eminescu, acum aparatele stau prăfuite în magaziile regiei. *„Comisia de circulație a respins cererea regiei de semaforizare a intersecției. Există un plan de fluidizare a traficului la Fundație, însă aplicarea lui va mai dura"*, a adăugat seful RATC.

În intersectia din Podu Ros, singura intrare cu prioritate este cea care se face dinspre Palatul Culturii. În rest, la celelalte 4 intrări în intersecție este amplasat semnul „Cedează trecerea". Odată depăsit acest semn, masinile au prioritate pînă la iesirea din intersecție. Mult mai complicată este posibilitatea de trecere a celor care vin în Podu Ros pe malul Bahluiului, pe la facultățile Politehnicii. În primă fază, aceste masini trebuie să cedeze trecerea celor care merg dinspre Podu Ros spre strada Sf. Lazăr. După ce se depăseste prima intersecție, pentru a intra în Podu Ros masinile trebuie să vireze la stînga, pe pod, avînd prioritate în fața tramvaielor si a tuturor masinilor care vor să intre pe malul drept al Bahluiului. Ajungînd în rond, masinile care au traversat podul trebuie să cedeze trecerea celor care vin pe străduța paralelă, dinspre Palatul Culturii, soferii fiind nevoiți să oprească masinile pe liniile de tramvai. Dacă depăsesc si acest obstacol, autoturismele se încadrează din nou pe un drum prioritar pînă la iesirea din intersectie. Astfel, pe numai 100 de metri, de la ultimele facultăți ale Politehnicii si pînă la iesirea din Podu Ros, să spunem spre Nicolina, un sofer are de două ori prioritate de trecere si de două ori trebuie să cedeze trecerea. *„La amiază e o adevărată brambureală prin Podu Roș. De multe ori prefer să ocolesc intersecția ca să nu stau cîteva minute la cozi. Cred că aglomerația s-ar putea rezolva doar dacă intersecția va fi semaforizată"*, a spus taximetristul *Dan Mihnea.*

Viceprimarul Dumitriu n-are chef să explice de ce se circulă atît de greu

Aparent fără probleme, greu circulată este și intersecția străzilor Anastasie Panu cu Elena Doamna. Cu toate că intersectia este semaforizată, la orele de vîrf apar cozi de masini pe strada Elena Doamna la autovehiculele care vor să se încadreze pe Anastasie Panu. Fiind un singur semafor si pentru sensul spre B-dul Independenței si pentru cel spre A. Panu, blocajul apare exact în mijlocul intersecției. Masinile care au verde pentru a trece în A. Panu, trebuie să cedeze trecerea celor care vin de pe B-dul Independenței spre Elena Doamna. Din cauza liniilor de tramvai ridicate, masinile circulă foarte încet. După ce dau prioritate, masinile care vor să intre pe str. A. Panu nu mai pot face acest lucru, culoarea semaforului schimbîndu-se între timp.

„Liniile de tramvai care s-au ridicat creează într-adevăr probeleme conducătorilor auto. În această vară sperăm să nivelăm și această porțiune", a declarat directorul Gîrlea. Aflat la conducerea comisiei de circulație, cea care ar trebui să reglementeze traficul în Iasi, viceprimarul *Vasile Dumitriu* nu pare interesat de aceste probleme. Contactat telefonic, Dumitriu a declarat că si-a expus de cîteva ori planurile. El a refuzat sec orice comentarii, închizînd telefonul. **(Răzvan MOLDOVEANU)**

Bethany
ADOPTĂ!
Copiii sînt sufletul familiei.
Dacă doriți să adoptați un copil
Fundația Serviciilor Sociale Bethany
vă oferă gratuit informațiile și sprijinul de care aveți nevoie.
Str. Smîrdan nr. 76C Telefon: 279856, 136917

Puteți petrece un week-end pe cinste la Durău

■ **cei care preferă să stea în oraș pot merge la Festivalul berii sau la baza nautică Dorobanți**

Cum în acest sfîrșit de săptămînă vremea va fi foarte frumoasă, chiar caniculară, ieșenii trebuie să-și programeze neapărat o iesire la iarbă verde. Cîteva ore petrecute aproape de un lac sau aproape de pădure, îi vor face pe ieseni să mai uite de grijile cotidiene. Cei care sînt mai comozi pot da o fugă pe strada Sf. Lazăr, la festivalul berii. Micii și berea sînt ieftine și din belșug. Un mic costă în jur de 3500 de lei, iar o bere obișnuită maxim 10.000 de lei pentru o jumătate de litru. În plus, seara, mai pe răcoare, sînt programate concerte. Cei dornici de o apropiere de natură pot merge în acest sfîrșit de săptămînă la baza nautică Dorobanti, dinspre Aroneanu. Acolo se poate ajunge cu o cursă din Tg. Cucu sau cu autoturismul. Pe lac se poate vîsli, iar restaurantul de acolo oferă mici și bere la prețuri ca si în oras. În sfîrșit, iesenii care au ceva economii puse deoparte pot petrece două zile la munte. La Durău se ajunge relativ usor cu autoturismul, în maxim cinci ore. Cu trenul, se poate merge pînă în Bicaz, și de acolo cu o cursă. Posibilitățile de cazare sînt multe. O cameră la Cabana Izvorul Muntelui costă 150.000 de lei pe noapte.

În satul Ceahlău, localnicii oferă găzduire pentru o noapte cu maxim 100.000 de lei (cameră cu două paturi). Un loc chiar în stațiunea Durău, la hotel, costă 90.000 de lei. Restaurantele sînt multe în localitate și există și două pizzerii care au în meniu și preparate de peste (salău și păstrăv). Din Durău se pot face excursii de cîteva ore pe munte. Pînă la Cabana „Fîntînele", drumul ia turistului doar trei sferturi de oră. Acolo se poate servi un prînz copios la prețuri mici. Traseul continuă pe munte pînă la Vîrful Dochia, unde poate fi vizitat si schitul nou. Un alt traseu care pleacă din Durău duce pînă la cascada Duruitoarea, o cădere de apă care de obicei impresionează și copleseste în special copiii. Toate aceste trasee pot fi străbătute în două zile, atît cît durează week-end-ul. Aerul tare de munte va aduce poftă de mîncare celor mici și va încărca bateriile celor mari. O astfel de excursie, cu tot cu drum costă maxim 600.000 de lei pentru un cuplu. **(Dana PAVEL)**

ORAȘUL PE O COLOANĂ

Alianțele turului doi prind contur în acest week-end

Acest sfîrșit de săptămînă pare rezervat negocierilor pentru posturile din administrația locală în ceea ce privește Consiliul Județean, dar și turul doi la Primărie. Liberalii, prin vocea deputatul *Adrian Mogoș*, liderul PNL Iași, spun că o decizie pentru sprijinul în turul doi la Primărie va fi luată la sfîrșitul acestei săptămîni. Mogoș precizează că situația de la Iași este discutată serios cu prim-vicepresedintele PNL, *Valeriu Stoica*, iar declarațiile lui *Dan Cârlan*, fostul candidat liberal la Primărie, care a anunțat că îl va sprijini pe *Dobre* în turul doi, *„nu sînt girate sau susținute în nici un fel de partid"*.

„În general, se va ține cont de o conduită de principiu, care va lua în calcul recentul mesaj de alianță anti-PDSR la nivel național", a mai declarat Mogoș. Tot pentru sfîrșitul de săptămînă, democrații ieșeni *„și-au rezervat timp pentru a stabili tactica în turul doi atît în comunele din județul Iași, cît și în ceea ce privește la Primăria Iașului"*, a menționat senatorul *Dan Vasiliu*, președintele PD Iași. De asemenea, în tabăra ApR, se așteaptă sosirea vicepreședintelui ApR, Marian Enache, care va aduce și recomandările de București în privința alianțelor locale. **(M.C.)**

PM nu face învoială cu nimeni

Vicepreședintele Partidului Moldovenilor, *Val Condurache*, a apreciat ieri, într-o conferință de presă, că în turul doi la Primărie, partidul său nu este interesat de o alianță cu nici un partid privind sprijinul lui *Constantin Simirad. „Și în primul tur s-a observat că alegătorii care au votat un partid diferit pentru Consiliul Municipal, i-au acordat votul lui Simirad"*, a declarat Condurache. Acesta este de părere că Traian Dobre (PDSR) candidează *„în fals împotriva primarului și că, de fapt, Dobre adună argumente pentru a-și susține candidatura pentru alegerile generale, justificînd astfel faptul că, din cauza lui, PDSR a cheltuit la Iași 5 miliarde de lei pe campania electorală"*. (M.C.)

De ieri a început Festivalul Berii

Între 9 și 11 iunie, firma AB Plus organizează pe strada Sf. Lazăr ediția a III-a a *„Sărbătorii berii"*. La ediția din acest an vor participa 15 producători ce comercializează 25 de mărci de bere. Festivalul se va desfășura între orele 10.00 și 22.00, iar începînd cu ora 16.00 a fiecărei zile sînt programate diverse concursuri și concerte.

La conferința de presă desfășurată, ieri, la Centrul de Conferințe NET de la Hotel „Unirea", organizatorii au declarat că se așteaptă ca la manifestări să participe peste 100.000 de ieșeni.

Pentru evitarea oricăror probleme sînt pregătiți să intervină aproape 80 de agenți de ordine. Organizatorii au adus de la București toalete ecologice pe care le-au amplasat lîngă Teatrul de Vară, lîngă patinoar și pe terenul din spatele Sălii Sporturilor. Costurile manifestării sînt cuprinse între 35.000 și 45.000 de dolari. Prețurile la care vor vinde firmele participante la festival vor fi cele de pe piață, un pahar de bere variind între 5.000 și 8.000 de lei. Vizitatorii sînt întîmpinați cu multe alte produse, cum ar fi: mici - 3.000 lei bucata, popcorn - 6.000 lei punga, alune - 5.000 lei punga, creveți - 6.000 lei punga; hamsii cu mujdei și cu lămîie - 10.000 lei porția. **(C.P.)**

Mascota Festivalului

În zi de leafă, angajații de la „Infecțioase" nu vor lua nici o lețcaie

■ *ei trebuie să dea înapoi un spor pe care l-au luat timp de trei luni, anulat de către Ministerul Sănătății*

După ce, timp de trei luni, cadrele medicale de la Spitalul de Boli Infectioase au luat sporuri de periculozitate de 59 pînă la 80%, în următoarele sase luni li se vor lua banii înapoi. Și asta pentru că un ordin al Ministerului Sănătății prevede ca sporurile de periculozitate din unitățile spitalicești ce prezintă pericol de îmbolnăvire pentru cadrele medicale să fie de numai 15%.

Primele efecte ale acestei hotărîri pe care cadrele medicale implicate o consideră drept aberantă se vor vedea luni, cînd, pentru prima dată în istoria Spitalului de Boli Infecțioase, în zi de leafă, aproape nici un salariat nu va pleca acasă cu vreun leu în buzunar. Explicația e simplă. Banii pe care cadrele medicale i-au luat la „avans" reprezintă întreaga sau aproape întreaga leafă pe luna trecută, ceilalți bani fiind opriți în contul „sumelor în plus" pe care le-au primit de trei luni încoace, de cînd au luat sporuri de pînă la 80%. Singurii care își vor lua salariul întreg vor fi cei care lucrează în compartimentul de HIV-SIDA - compartiment care a rămas cu sporurile intacte - adică o parte nesemnificativă numeric din totalul angajaților spitalului. Directorul spitalului, dr. *Constantin Scurtu*, este alături de angajații săi, însă nu poate face nimic pentru că astea sînt ordinele. *„Eu am încercat să îi trec pe toți angajații spitalului ca fiind cadre medicale care intră în contact cu bolnavii de SIDA și să își ia în continuare sporurile; și mai ales să nu dea bani înapoi. Însă Direcția de Sănătate Publică nu a fost de acord"*, ne-a spus ieri directorul Constantin Scurtu. În aceste condiții, supărarea cadrelor medicale s-ar putea să izbucnească luni și nu ar mira pe nimeni dacă la „Infecțioase" ar apărea un conflict de muncă spontan. **(Marius ȚUCA)**

Șoferii de la stat se ceartă cu șoferii de la patron

■ *sindicatul RATC protestează împotriva pirateriei practicate de taximetriști* ■ *pe de altă parte, nu taximetriștii sînt vinovați de slăbiciunile regiei* ■

Sindicalistii RATC Iasi solicită administrației locale eliminarea pirateriei în transportul de călători. Sindicatul regiei sustine că majoritatea societăților si a persoanelor fizice care asigură transportul de călători, în paralel cu RATC, prestează ilegal această activitate.

Vasile Sandu, lider de sindicat RATC, a afirmat că în cazul în care nu vor reusi să convingă autoritățile, angajatii regiei vor începe acțiuni sindicale. *„Vom face totul legal, de la pichetare, pînă la marșuri de protest"*, a declarat Sandu.

Liderul de sindicat de la RATC sustine că din cele peste 6.000 de persoane care sînt înregistrate ca prestînd activitatea de transport, doar 1.000 își plătesc taxele si impozitele locale. *„Vrem să eliminăm această concurență neloială. Majoritatea firmelor de maxi-taxi nu respectă nici un fel de orar și ies cu mașinile pe trasee doar la orele de vîrf. Ar trebui să aibă și aceste societăți un orar și un traseu exact. În același timp, cu toate că au doar 8 locuri, în multe din aceste mașini se urcă în același timp un număr mai mare de călători", a declarat Vasile Sandu.*

Cristian Pohoață, taximetrist, transportă călători cu o dubită proprietate personală, pe traseul Copou - CUG. *„Verificările nu m-ar afecta prea tare. Într-adevăr există particulari care nu plătesc taxe la bugetul local, care nu au autorizația și care nu dau nici bilete călătorilor. Însă asta nu este problema mea"*, a declarat el. Primarul *Constantin Simirad* consideră că acțiunea sindicalistilor RATC este o simplă diversiuni apărută în plină campanie electorală. *„Pînă la alegeri veți vedea multe diversiuni de acest fel. Concurența neloială nu este o problemă recentă, ci e veche de doi ani"*, a declarat primarul. Simirad nu a exclus posibilitatea ca, în urma restructurării regiei, unele din trasee să fie concesionate societăților private. **(Răzvan MOLDOVEANU)**

REGIA AUTONOMĂ DE TRANSPORT ÎN COMUN IAȘI
EXTRAS DIN EVIDENȚELE COMPARTIMENTULUI CONTROLORI BILETE
Călători depistați în zilele de **7.06.2000** călătorind în mijloacele de transport în comun fără legitimație de călătorie

Numele și prenumele — Domiciliul
1. Lulciuc Valică, str. Mircea cel Bătrîn nr. 16, bl. N1, sc. B, et. 1, ap. 2
2. Verdeș Ancuța, Aleea T. Nicolae nr. 119, bl. 1007, sc. B, ap. 2
3. Nimerciag Dragoș Victor, str. Romană nr. 37, bl. N1, sc. A, et. 1, ap. 8
4. Movilă Mihaela, Aleea Decebal nr. 1, bl. B1, sc. A, parter, ap. 4
5. Birică Anghel Elena Larisa, str. Națională nr. 46, bl. D5, sc. C, parter, ap. 1
6. Hristea Andrei Răzvan, str. Nicolau nr. 3, bl. 588, sc. B, et. 2, ap. 7
7. Ursache Dragoș Florin, str. Bistrița nr. 7, bl. B13, et. 3, ap. 1
8. Pantireanu Mitică, str. A. Vlaicu nr. 64, bl. J4, sc. A, et. 4, ap. 18
9. Petrișor Marius Cătălin, Tomești, bl. 21, sc. A, et. 1, ap. 7
10. Bulichi Traian, str. Plopii fără Soț nr. 10A
11. Netedu Vasile, str. Bucium nr. 17, bl. B1, sc. C, et. 4, ap. 14
12. Arnăutu Florina, Tomești, bl. 26A, sc. A, et. 3, ap. 15
13. Căsuleanu Valentin, str. Butnari nr. 4, bl. B2-2, sc. A, et. 3, ap. 2
14. Buduroi Maria Geanina, str. Dîmbovița nr. 1, bl. E5, sc. A, et. 4, ap. 16
15. Feraru Elena, str. Sf. Teodor nr. 32
16. Marin Ioan, str. Dimineții nr. 4, bl. 789, sc. C, et. 3, ap. 3
17. Cumpătescu Rocsana Mihaela, Aleea T. Neculai 157, bl. 1018, sc. B, ap. 10
18. Manciuc Tiberiu, șos. Națională nr. 180, bl. A3, sc. A, parter, ap. 1
19. Afuduloaie Cristina, str. Hlincea nr. 9, bl. 1055, sc. C, parter, ap. 2
20. Cogălniceanu Daniela, șos. Nicolina nr. 95, bl. 996, sc. A, et. 3, ap. 13
21. Răducanu Andrei Radu, str. Toma Cozma nr. 108
22. Mihăilescu Ramona, Aleea T. Neculai nr. 81, bl. 979, sc. A, et. 3, ap. 16
23. Chelariu Gilda, șos. Păcurari nr. 81, bl. 476, sc. B, et. 4, ap. 14
24. Enachi Maria, Calea Gălății nr. 11, bl. F1Đ, sc. C, et. 2, ap. 4
25. Căruntu Elena, str. Lotrului nr. 1, bl. B33, parter, ap. 3
26. Nicolau Adrian Florin, str. Toma Cozma nr. 103, bl. 570, sc. E, parter, ap. 1
27. Adamache Mariana Loredana, str. Țuțora nr. 11C, bl. E1, sc. D, parter, ap. 5.
28. Gherasim Costel, b-dul Chimiei nr. 13, bl. D3, sc. A, et. 3, ap. 3
29. Copăcianu Lucian Costel, str. Tabacului nr. 5, bl. G5, sc. B, et. 4, ap. 13
30. Pristopanu Raluca Florina, str. Drobeta nr. 1, bl. R9, sc. A, et. 4, ap. 2

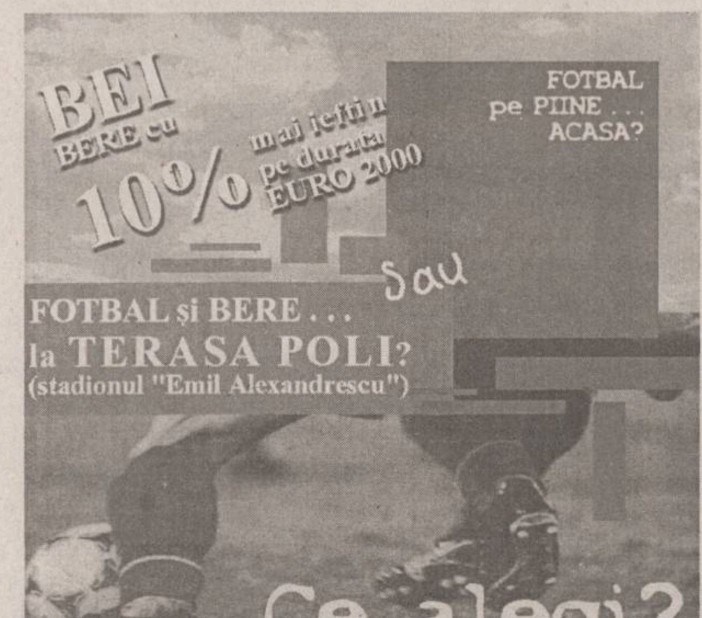

Societatea cooperativă meșteșugărească
SERVICE SO.CO.M. IAȘI
închiriază prin licitație
un spațiu comercial
cu o suprafața de 67 mp, situat în Iași, Șos. Păcurari, bl. 558
Relații suplimentare se pot obține la telefon 212756 sau la sediul societății din str. Străpungere Silvestru nr. 6, bl. CL 21.

SC METALO-CHIMICE SA
Iași, str. Sf. Lazăr nr. 4, bloc Peneș Curcanu
închiriază următoarele spații comerciale:
- **U.109 COLIERUL** - Iași, str. A. Panu nr. 27, bloc Moldova (1292 m.p. - parterul sau etajul)
- **U.99** - Iași, str. Păcurari nr. 52-54, bl. 554 (306 m.p.);
- **U.187** - Iași, str. Vitejilor nr. 7, bl. SD 5-6, parter (85 m.p.);
- **U.237** - Iași, str. Toma Cozma nr. 113, bl. 568 (63 m.p.);
- **U.180** - Iași, str. Ciric nr. 42, bl. Q-4, parter (25,40 m.p.);
- **U.239** - Iași, str. Oancea nr. 10, bl. 354 (99 m.p.);
- **U.103** - Iași, șos. Nicolina nr. 1, bl. 928B (56 m.p.);
- **U.197** - Iași, str. Tabacului nr. 25, bl. A7-8, parter (83,40 m.p.);
- **U.120** - Iași, str. Păcurari nr. 37, bl. 544 (69,20 m.p.)
- **U.103** - Iași, șos. Nicolina nr. 1, bl. 929B (85 m.p.);
- **U.228** - Iași, str. Vitejilor nr. 7, bl. SD 5-7 (27 m.p.).

Selecția ofertelor se va face în ziua de 15.06.2000, ora 10,00 la sediul societății.
Relații suplimentare la telefon 116162, fax 114407

40 de studenți vor primi în schimbul votului un sejur

Pentru 40 de studenți cazați în căminele ieșene, votul la cel de-al doilea tur de scrutin al alegerilor locale le-ar putea aduce un sejur de șapte zile la mare. Această inițiativă a liderilor studenților ieseni vine după ce, în primul tur de scrutin, la secția de votare amenajată pentru studenții din Campusul „Tudor Vladimirescu", s-au prezentat doar cîțiva studenți. Alarmați de absenteismul masiv al studenților la primul tur de scrutin, organizațiile studențești din Iasi au pus la cale un plan de a convinge studenții să meargă la vot. Studenții vor primi un talon de participare pe care îl vor putea depune în urna amenajată la căminul unde locuiesc.

Fiecare din cele 40 de cămine din Iasi va fi dotat cu o urnă specială pentru colectarea acestor taloane. Ei vor trebui însă să facă dovada că au votat pe 18 iunie, prezentînd buletinul cu stampila „votat". În prima marți după desfășurarea celui de-al doilea tur de scrutin va avea loc la Centrul Comercial „Iulius" tragerea la sorți a taloanelor cîștigătoare. Din fiecare urnă va fi extras cîte un singur cîștigător, care va cîștiga dreptul de a se „prăji" pe plaja de la Costinesti timp de o săptămînă. *„Ținem să atragem atenția că nu vrem să convingem pe nimeni să voteze cu unul sau cu altul dintre candidați. Tot ce dorim este să convingem studenții să se implice mai mult în procesul de votare"*, a declarat *Vladimir Poroch*, liderul Societății Studenților Mediciniști din Iasi. **(A.M.)**

Mîine are loc testarea pentru suplinitorii necalificați

În această duminică, 1116 de absolvenți de liceu vor da o testare pentru a putea accede la posturile vacante din școli. Liceul „Mihai Eminescu" din Iași va găzdui acest examen, care se va desfășura pe parcursul a două ore. Începînd cu ora 7,30, o comisie formată din inspectori ai Inspectoratului Școlar Județean (ISJ) și profesori metodiști va elabora duminică dimineața trei seturi de subiecte. Din aceste trei seturi va fi ales prin tragere la sorți un singur set, care va fi multiplicat și împărțit în sălile de concurs. Din cei 1116 de participanți la această testare, cei mai mulți s-au înscris pentru posturile de învățători - 220 - iar alți 146 s-au înscris pentru posturile de educatori. Multe înscrieri s-au înregistrat și pentru posturile de limbi străine - franceză și engleză. Imediat după terminarea probei scrise, candidații care au optat pentru posturile de limbi străine vor trebui să susțină și o probă orală. Pînă luni la ora 14.00 rezultatele acestei testări vor fi afișate, iar în perioada imediat următoare vor putea fi depuse contestațiile, care vor fi soluționate în cîteva zile. Pentru a putea spera la un post de suplinitor în învățămînt, candidații trebuie să obțină minim nota 5. Chiar și cei care au obținut notă de trecere vor trebui să aștepte pînă la sfîrșitul lunii august pentru a vedea dacă au „prins" un post în școli sau grădinițe. Pentru ocuparea posturilor vacante au prioritate cei care au ocupat postul la concursul național, iar dacă mai rămîn locuri sînt chemați suplinitorii calificați. În cazul în care rămîn locuri pe care nu le preferă suplinitorii calificați, acestea pot fi ocupate de cei necalificați care au promovat testul.

„Este foarte posibil să mai rămînă locuri la învățătoare și educatoare doar în satele și cătunele izolate", a declarat *Camelia Gavrilă*, inspector școlar general. **(A.M.)**

DE ASTĂZI
AI CASA TA!
ȘI NU NUMAI ATÂT!
ÎNCĂ 100 DE PREMII
CUMPĂRĂ ACUM ȘI PARTICIPI LA
TOMBOLĂ
22 MAI - 22 IUNIE
Vino la Iulius Center!
Cumpără de minim 250.000 lei și participi la tombolă, unde câștigi
un apartament
în orașul Iași și încă
100 de premii!
În plus, dacă nu ești din județul Iasi și cumperi de 1.000.000 lei primești
benzină de 100.000 lei
ca să te întorci acasă!
IuliusCenter
6600 Iasi, B-dul Tudor Vladimirescu, Telefon: 032 278060, 278061, 278062

CERAMICA Iași - România
Iași - Calea Chișinăului 176
Tel.: 032-232059; 222196

Avînd în vedere că societatea **SC CERAMICA SA IAȘI** este angajată într-o investiție de modernizare a fluxului tehnologic la cuptorul tunel țigle, de circa 10 miliarde lei în anul 2000, informăm acționarii la SC CERAMICA SA IAȘI că în A.G.A. din 10.04.2000 **s-a hotărît acordarea dividentelor pentru anul 1999** pe măsura asigurării disponibilului de resurse financiare.

CONSILIUL DE ADMINISTRAȚIE
Iași 08 iunie 2000

PAGINĂ PUBLICITARĂ CUMPĂRATĂ DE PARTIDUL MOLDOVENILOR

DEPUTATUL TRAIAN DOBRE

– cealaltă faţă a unui om de afaceri care vrea să devină primarul Iaşului –

FIRME CĂPUŞĂ

controlate de deputatul Traian Dobre pun mîna în mod ilegal, conform plîngerii Comisiei de lichidare, pe patrimoniul AEI Pocreaca, una dintre cele mai mari unităţi agricole din judeţ

Citat din plîngerea înaintată Judecătoriei Iaşi de către Comisia de lichidare a patrimoniului AEI Pocreaca la data de 2 mai 1996. (Dosar nr.318/1994)

"După semnarea actelor de vînzare cumpărare am aflat că, de fapt,cumpărătorul nu este SC COMAT SA Iaşi, unitate cu capital de stat, ci SC COMAT PROD - MET SRL Iaşi la care 53% din părţile sociale erau deţinute de un alt SRL şi anume SC COMAT CHIM SRL Iaşi ambele cu capital privat, alimentat de SC COMAT SA Iaşi.

Prin faptul menţionat mai sus, d-l Dobre Traian se face vinovat de substituire de persoană ascunzînd adevăratul cumpărător SC COMAT PROD-MET SRL, ştiind că în conformitate cu Legea 58/1990 art.53 şi 58 nu avea voie să participe la licitaţie.

Mai menţionăm că tot prin abuz de încredere a semnat actele de vînzare - cumpărare în care se specifică că plata preţului a fost achitată la momentul respectiv, ducînd în eroare NOTARIATUL de STAT Iaşi, neştiind că SC COMAT PROD-MET SRL Iaşi nu putea efectua plăţi. Mai mult, acest SRL nu avea PROFIT care să-i dea dreptul să investească bani în licitaţie, fiind alimentat de SC COMAT SA Iaşi prin gestionarea frauduloasă a Fondurilor Statului."

În virtutea acestor fapte, Comisia de Lichidare cere instanţei "declanşarea procedurii de cercetare penală". "În susţinerea implicării d-lui Dobre Traian menţionăm că în prezent patrimoniul AEI Pocreaca este proprietate personală a acestuia necesitînd anularea licitaţiei."

La 8 noiembrie 1994, Direcţia Generală pentru Agricultură şi Alimentaţie (DGAA) a judeţului Iaşi, ia act de sesizarea Comisiei de lichidare şi recunoaşte, conform art.546 şi 556 din Codul de procedură civilă, nulitatea de drept a licitaţiei prin care firma domnului Traian Dobre a pus mîna pe patrimoniul AEI Pocreaca. De asemenea DGAA recomandă Comisiei de lichidare să se adreseze organelor de justiţie.

În 1996 dosarul prin care firma domnului Traian Dobre este acuzată de trucarea licitaţiei nu era încă finalizat. În acelaşi an Traian Dobre devine deputat PDSR de Iaşi, beneficiind de deplină imunitate.

Prin nenumărate abuzuri, reclamate de foştii angajaţi, deputatul Traian Dobre devine acţionar majoritar la COMAT SA Iaşi

Viorel Ardeleanu este unul dintre mulţii foşti angajaţi ai COMAT SA Iaşi, care au avut de suferit din cauza abuzurilor săvîrşite de actualul deputat de Iaşi, Traian Dobre, în calitate de director al societăţii mai sus amintite. El este, se pare, şi singurul care a avut curajul de a-l înfrunta în mod public pe Traian Dobre pentru a i se face dreptate. Totul a pornit de la privatizarea COMAT SA la care, din nimic, deputatul Traian Dobre deţine acum, cel puţin conform propriilor declaraţii, marea majoritate a acţiunilor.

Mecanismul prin care deputatul Traian Dobre a devenit proprietar al uneia dintre cele mai mari unităţi economice din Iaşi este cît se poate de simplu. Printr-o decizie, cel puţin dubioasă, statutul societăţii este modificat în sensul în care dacă unui angajat al firmei i se desface contractul de muncă, acesta îşi pierde şi dreptul de a mai fi acţionar. Fost angajat pe post de gestionar, Viorel Ardeleanu a intrat în plasa acestei prevederi fiind dat afară de către Traian Dobre pentru un motiv derizoriu. În situaţia sa se află mulţi alţii. Ceea ce însă devine de-a dreptul grav este nedreptatea flagrantă care i s-a făcut acestuia. La 1 iulie 1994, cînd Viorel Ardeleanu este dat afară din serviciu, avea de încasat numai pentru o lună din 1993 dividende de circa 300 000 lei, la valoarea de atunci. N-a primit nimic pentru ca după trei luni, directorul Traian Dobre să-i promită reangajarea numai cu condiţia ca acesta să-i cedeze lui acţiunile deţinute. Conform propriilor declaraţii, în dosarul instrumentat de Poliţie împotriva lui Traian Dobre, acesta din urmă apare deja drept proprietar al acţiunilor lui Viorel Ardeleanu chiar în ziua în care este dat afară. La vremea respectivă acestea valorau circa 6 milioane. Nici pînă astăzi Viorel Ardeleanu n-a văzut cele cîteva sute de milioane cît îi datorează firma mai puţin contravaloarea de la acea vreme a acţiunilor. În 1996, la doi ani după acest episod, dosarul aflat în cercetarea Poliţiei nu era încă finalizat. Prin mai-iunie, cu cîteva luni înainte de alegerile parlamentare, Viorel Ardeleanu este chemat la Poliţie. "Ştii că ăsta (Traian Dobre) va deveni deputat? Ce facem?" îl întreabă pe Viorel Ardeleanu, maiorul care se ocupa de caz. Aşa cum se ştie, Traian Dobre chiar a devenit deputat. Iar aceasta înseamnă imunitate parlamentară atît de tînjită de mulţi aşa numiţi oameni de afaceri. La toate plîngerile înaintate de către Viorel Ardeleanu atît Curţii de Conturi cît şi Camerei de Comerţ n-a primit răspuns nici pînă în ziua de azi. Proprietar al unui chioşculeţ de tablă la care vinde biscuiţi şi alte nimicuri, Viorel Ardeleanu mai aşteaptă încă ziua în care i se va face dreptate. "Dobre e atît de periculos încît mi-e frică uneori că ar putea pune pe cineva să mă omoare" spune acum Viorel Ardeleanu. Ideea că deputatul Traian Dobre ar putea deveni cîndva primar îl îngrozeşte. Şi nu e singurul dintre cei care au avut de-a face cu actualul deputat şi candidat la Primăria Iaşului. Numai că nu sînt mulţi cei care au curajul să o spună public.

Deputatul Traian Dobre ştie că nu va deveni primarul Iaşului. Singurul lucru de care este interesat este redobîndirea imunităţii parlamentare pentru încă patru ani

Pagină publicitară cumpărată de PM * Pagină publicitară cumpărată de PM * Pagină publicitară cumpărată de PM * Pagină publicitară cumpărată de PM * Pagină publicitară cumpărată de PM * Pagină publicitară cumpărată de PM * Pagină publicitară cumpărată de PM * Pagină publicitară cumpărată de PM * Pagină publicitară cumpărată de PM

NOUTĂȚI ECONOMICE

O felie din „Agromec Podu Iloaiei“ s-a vîndut pe Rasdaq

Trei persoane fizice și o parte din salariați au achiziționat, de pe piața Rasdaq, 40% din acțiunile „Agromec Podu Iloaiei“, scoase la vînzare pe piața electronică de FPS. Cele 970.368 de acțiuni au fost cumpărate de muncitorii dintr-una din cele patru secții ale agromecului și de cîteva persoane fizice în ultima zi de licitație olandeză pe Rasdaq, la prețul de 200 lei pe acțiune. În total, aceștia vor plăti puțin peste 194 milioane de lei, de cinci ori mai puțin decît prețul de pornire. ***„Cred că pînă la urmă vor să facă o divizare pe secții a societății“***, a explicat ***Anca Sava***, referent FPS. De altfel, la această firmă acționari majoritari sînt tot persoane fizice, cei care au primit aici acțiuni în urma programului de privatizare în masă deținînd 58,97% din acțiunile societății. Pe de altă parte, 1,04% din acțiuni sînt deținute de TGH Investment. „Agromec Podu Iloaiei“ are ca obiect de activitate executarea de lucrări agricole mecanizate, iar marea lor „bogăție“ sînt utilajele agricole (tractoare, combine). La 30 iunie 1999, cifra de afaceri era de 826 milioane de lei, la un capital social de 2,4 miliarde de lei. Oferta publică de vînzare pe piața extrabursieră a durat trei săptămîni de zile și a debutat la 1.000 de lei pe acțiune. **(Alina CORDUNEANU)**

Simpozion organizat de grupul de firme „Melcret“

Cel de-al șaselea simpozion anual organizat de grupul de firme „Melcret“ a avut în acest an ca temă condițiile care influențează prețul sistemelor de tîmplărie. Desfășurat ieri, în Sala Frescă a Hotelului „Moldova“, simpozionul a avut ca invitați arhitecți și constructori. Au fost prezentați atît factorii care influențează prețul ansamblurilor de tîmplărie, cît și variante de profile de aluminiu. Nu au fost uitate nici criteriile pe care trebuie să le aibă în vedere o persoană care dorește să-și înceapă o casă. Concluzia desprinsă a fost aceea că nu întotdeauna ceea ce este ieftin este și de bună calitate. Grupul „Melcret“, organizatorul anual al acestei manifestări, cuprinde două firme: „Melcret“ și „Melcret Fonoterm“, amîndouă producătoare de tîmplărie de aluminiu sau PVC. Din datele Comisiei Naționale de Statistică pe 1998, aflăm că din 373 de firme cu același profil din țară, „Melcret“ se situează pe locul cinci în funcție de capitalul social și pe locul 15 în funcție de cifra de afaceri realizată. Sora mai tînără, „Melcret Fonoterm“, din același număr total de societăți, ocupă locul șase în funcție de capitalul social și șapte în funcție de cifra de afaceri. Din cifra de afaceri totală a primelor șase clasate, 23,42% o deține „Melcret Fonoterm“. În anul 1999, grupul „Melcret“, liderul ieșean în producția de tîmplărie, și-a sporit veniturile cu 34% față de 1998. **(Ana PRODAN)**

Banca Română de Scont reduce dobînzile

Banca Română de Scont își reduce de luni dobînzile atît pentru persoane fizice, cît și pentru cele juridice. Pentru depozitele în lei, cu plata dobînzii la scadență, un depunător va primi pentru o lună o dobîndă de 36% pe an, pentru două luni, 37% pe an, pentru trei luni 37,5% pe an, iar pentru 6, 9 sau 12 luni, un procent de 37% pe an. Dacă se preferă plata lunară a dobînzii (fixă sau variabilă), un depozit pe două luni va aduce un cîștig de 36% pe an, pe trei luni 36,5% pe an, iar pentru 6, 9 sau 12 luni cîte 36% pe an. Pentru depozitele pe termen foarte mic (3 și 7 zile), dobînzile rămîn neschimbate. Cei care depun peste 100.000.000 lei pot negocia perioada și dobînda în funcție de mărimea depozitului. **(A.P.)**

Curs calculat de BNR, 09.06.2000

20.876 lei/dolar

10.200 lei/marcă

19.950 lei/EURO

Boboc și Petrovici rămîn după gratii

Fostul președinte al Comisiei Naționale a Valorilor Mobiliare, ***Ștefan Boboc***, rămîne în arest, ca urmare a deciziei de ieri a Tribunalului București, care a respins plîngerea acestuia formulată împotriva mandatului său de arestare. De asemenea, au fost respinse plîgerile formulate de către ***Gavril Bătrîn*** și ***Ioan Diță***, foști membri ai Consiliului de Administrație al SOV Invest, precum și cele ale ***Mihaelei Sima***, fost director economic al SOV Invest și Marius Andrei, cenzor extern independent, Tribunalul București hotărînd ca aceștia să fie cercetați în continuare în stare de arest. Fostul președinte CEC, Camenco Petrovici, rămîne și el în arest, ca urmare a deciziei instanței. Hotărîrea Tribunalului Capitalei poate fi contestată, în termen de trei zile, la Curtea de Apel București. La 31 mai a.c., Parchetul Curții Supreme de Justiție a hotărît arestarea lui Gavril Bătrân, Ioan Diță, Mihaelei Sima, Marius Andrei, sub acuzațiile de înșelăciune și fals intelectual. A doua zi, a fost arestat, sub acuzația de abuz în serviciu, fostul președinte CNVM, Ștefan Boboc. Sub aceeași acuzație a fost arestat, în 6 iunie a.c., și Camenco Petrovici.

Justiția a decis ca Ștefan Boboc și Camenco Petrovici să rămînă în arest

Măgureanu ia apărarea securiștilor din FNI

Căderea FNI a fost provocată de un șir interminabil de ilegalități, de încălcarea unor legi de funcționare a fondurilor de investiții, a unor reguli de prudență bancară, dar, deocamdată, nu există probe pentru învinuirea foștilor ofițeri de Securitate care au condus unele filiale din țară ale FNI, a declarat, ieri, la Suceava, fostul șef al SRI, Virgil Măgureanu, președintele PNR.

Măgureanu a spus că pregătirea economică a unor foști ofițeri de Securitate nu a fost neglijabilă. ***„Bănuiesc că ei au fost numiți acolo nu în calitate de potențiali hoți, ci în calitate de persoane care pot obține informații de prima mînă cu privire la ce se întîmplă cu activele unora sau altora dintre societăți, că pe asta s-a construit FNI. Mînuirea unor sume enorme de la populație cred că presupune să cunoști cît mai bine dedesubturile unor afaceri“***, a spus Măgureanu. ***„Dacă unii dintre ei sînt implicați, atunci să nu o punem pe seama calității lor de securist, ci pe seama caracterului rapace al celor care au fost implicați în treburile acestea. De data asta nu putem da vina pe odioasa Securitate“***, a spus Măgureanu. El a precizat că, în România, „este haos mare“ și în sistemul bancar. ***„S-au încălcat în serie reguli ale funcționării unora dintre bănci, dar în România este tendința ca, și acolo unde nu sînt asemenea nereguli, să nu fie unitățile lăsate în pace“***, a mai spus Măgureanu, care a exemplificat cu cazul Băncii Populare. ***„Au vrut cu orice preț, și am dovezi în acest sens, să dărîme Banca Populară printr-o zvonistică mincinoasă“***, a spus liderul PNR, care a apreciat că sistemul bancar românesc trebuie protejat de ***„mareea de zvonuri, de calomnii“***.

Asociația pensionarilor maramureșeni a depus cotizațiile la FNI

Peste 14.000 de pensionari din Maramureș au rămas fără cotizațiile pe primele două luni ale acestui an, pentru că Asociația Pensionarilor le-a investit la FNI.

Cotizațiile celor 14.000 de membri ai Asociației Pensionarilor au fost transformate în unități FNI. La acestea s-au adăugat și banii necheltuiți în 1999, în total aproximativ 20 de milioane de lei. După suspendarea activității fondului, pensionarii au rămas doar cu cererea de răscumpărare a banilor. Ei se plîng că nu îi vor mai putea ajuta pe cei mai săraci, așa cum se întîmpla de fiecare dată, de „Ziua vîrstei a treia“.

Pensionarii maramureseni speră că, după ce au depus plîngeri penale împotriva FNI, își vor putea recupera cotizațiile, asa cum s-a întîmplat atunci cînd au investit la Bankcoop. În caz contrar, ei riscă să nu își mai poată plăti nici măcar cheltuielile sediului în care funcționează asociația. ■

OPC cere adoptarea imediată a legii referitoare la publicitatea mincinoasă

Scandalul FNI a avut și un rezultat neașteptat. Oficiul pentru Protecția Consumatorilor a cerut, acum două zile, Parlamentului dezbaterea cu prioritate a legilor care se referă la publicitate mincinoasă și la clauzele abuzive din contractele de prestări servicii. Aceste proiecte de lege sînt pe masa Guvernului de mai bine de un an. Inspectorii OPC din teritoriu se confruntă în ultima perioadă destul de des cu reclamații referitoare la publicitatea mincinoasă, dar spun că nu au legi după care să pedepsească vinovații. Amintim că, în urmă cu trei luni, peste 50 de ieșeni s-au plîns de produsele de catalog ale firmei „Maria“ din Brașov. Tigăile, păturile și încălțămintea din broșuri arătau impecabil, în timp ce pe comandă veneau niște produse de proastă calitate.

Același lucru, legat de reclama mincinoasă, s-a întîmplat și în scandalul FNI, cînd investitorii au crezut că sumele de bani sînt garantate de CEC. Într-o scrisoare trimisă Parlamentului, Oficiul Central pentru Protecția Consumatorilor cere includerea pe lista de priorități a celor două proiecte de lege care ar apăra cetățeanul de asemenea practici abuzive. **(Dana PAVEL)**

Băncile populare au început să plătească dobînzile

Începînd de ieri, băncile populare ieșene care au dat emoții multor ieșeni au început plățile dobînzilor la certificatele ajunse la scadență în această săptămînă. La Banca Minerva, programul funcționarilor a început la ora șapte, deși în mod obișnuit ora de deschidere este nouă. Pentru că se adunaseră destul de mulți oameni, pentru a se evita busculadele, fiecare depunător se înscria pe o listă la agentul de pază. În funcție de numărul de ordine de pe listă, în bancă nu intra decît cîte o persoană în așa fel încît operațiunea de restituire s-a desfășurat fără incidente și destul de operativ. Erau și oameni care spuneau că se află în situații deosebite și care aveau nevoie urgentă de bani. Ei au încercat în zadar să o convingă pe directoarea filialei ieșene Adriana Huțanu, că trei milioane de lei, de exemplu, nu este un capăt de țară. Aceasta a refuzat însă categoric să facă orice altă plată în afara dobînzilor cuvenite fiecăruia.

La Banca Populară Română, plățile dobînzilor scadente au început la ora 13, iar aglomerația de la ghișee a fost cea dintr-o zi obișnuită de lucru. Pînă la această oră s-au încasat banii pe care cei care au împrumuturi aici le aveau de plătit. **(Ana PRODAN)**

Marea privatizare de la „Construcții Hidrotehnice“ s-a dovedit apă de ploaie

■ salariații nu au plătit FPS-ului avansul de 5,2 miliarde de lei ■ ei se angajaseră să achite în rate 26 de miliarde ■

Societatea ieșeană „Construcții Hidrotehnice“ va trece din nou prin „chinurile“ privatizării. ***„Asociația salariaților, care a adjudecat licitația pentru pachetul majoritar, nu a plătit avansul. Data limită era de 5 iunie. Contractul este reziliat și se va relua licitația“***, a explicat ***Elena Antohi***, jurist al filialei Iași a FPS. Pentru pachetul de 80,87% din acțiunile deținute de Fondul Proprietății de Stat la această societate, asociația salariaților s-a angajat în februarie să plătească în rate peste 26 miliarde de lei (circa 1,3 milioane de dolari), o sumă categorisită atunci de experții FPS, ca fiind a doua ca mărime (în termeni reali) după privatizarea „Iassyfarm“. În afară de PAS, la licitație au mai participat „Bursa Moldovei“ și o persoană fizică din Constanța. Pentru că nu a achitat avansul (5,2 miliarde de lei), asociația salariaților va pierde garanția de participare, de peste 260 milioane de lei, la care se adaugă banii cheltuiți cu dosarul și taxa de participare. Cu cîteva zile înainte de desfășurarea licitației, asociația salariaților a depus mai multe contestații la FPS, privind actele prezentate de ceilalți participanți la licitație. „Construcții Hidrotehnice“, avînd un capital social de peste 10 miliarde de lei și 550 de angajați, are ca obiect de activitate proiectare, asistență tehnică și executare de construcții, baraje, alimentări, îndiguiri. Majoritatea lucrărilor aflate în desfășurare sînt contractate cu beneficiari bugetari, care plătesc puțin și cu întîrziere, cifra de afaceri pe anul trecut a fost de circa 53 miliarde de lei, iar profitul destul de mic, de peste 100 milioane de lei. La „Construcții Hidrotehnice“, în afară de FPS, acțiuni mai au micii cuponari (19,11% din acțiuni) și alți acționari (0,02%). **(Alina CORDUNEANU)**

Pentru doi ieșeni, „Ora 1 a venit“ cu mașini Volkswagen

În cursul zilei de ieri, ieșenii au avut ocazia să admire în fața hotelului „Unirea“ două superbe mașini Volkswagen Polo. Mașinile, în valoare de 200 milioane lei fiecare, au fost oferite de Loteria Națională celor doi cîștigători din Iași care au cumpărat lozuri „Ora 1 a venit“. Unul dintre cîștigători, ***Pavel Pipirig***, ne-a declarat: ***„Cumpăr cinci lozuri în fiecare săptămînă. Probabil voi vinde mașina și îmi voi cumpăra o Dacie nouă. Restul banilor îi voi depune la bancă“. Viorica Chivu***, cealaltă cîștigătoare, ne-a spus că ***„nu există săptămînă în care să nu particip la jocurile Loteriei Naționale. Cînd am văzut că am cîștigat mașina era să mă urc pe lustră de bucurie“***. La sfîrșitul festivității de premiere, organizatorii au oferit spectatorilor cîte un tricou promoțional. **(Constantin PAVEL)**

Statul a aspirat 8 milioane de dolari prin obligațiunile de tezaur

Banca Agricolă a vîndut, în perioada 1-8 iunie, obligațiuni de stat în valută în valoare de 8,209 milioane dolari și 1,885 milioane de mărci germane, informează un comunicat al băncii. Perioada de subscripție este cuprinsă între 1-15 iunie și 19-29 iunie. Ministerul Finanțelor a lansat, la 1 iunie, o emisiune de obligațiuni în valută cu dobîndă, prin intermediul Băncii Agricole. Valoarea nominală a unei obligațiuni de tezaur cu dobîndă este de 1.000 dolari SUA și 1.000 mărci germane. Obligațiunile de tezaur pot fi cumpărate de persoane fizice și persoane juridice rezidente în România. Rata dobînzii obligațiunilor de tezaur cu dobîndă denominate în dolari este de 7,5% pe an pentru obligațiunile lansate pe o perioadă de 182 de zile și respectiv 192 de zile; de 9% pe an pentru obligațiunile lansate pe o perioadă de 367 de zile. Pentru obligațiunile de tezaur în mărci germane lansate pe o perioadă de 182 zile și respectiv 192 zile rata dobînzii este de 5% pe an, iar pentru cele pe o perioadă de 367 de zile dobînda este de 5,5% pe an. ■

Justiția nu este de acord cu limitarea creșterilor salariale

■ ordonanța guvernului a fost suspendată de Curtea de Apel București ■ Executivul poate face recurs la Curtea Supremă ■

Curtea de Apel Bucuresti a dispus, la solicitarea Confederației Sindicatelor „Meridian“, suspendarea aplicării Ordonanței de Urgență 58/2000 privind limitarea cresterilor salariale acordate din acest an, a declarat, ieri, ***Ion Popescu,*** președintele „Meridian“.

Sindicaliștii au contestat în instanță aplicarea OUG 58/2000 considerînd că aceasta încalcă atît prevederile constituționale, cît și legislația muncii, prin faptul că plafonează cresterile salariale din acest an. Ordonanța prevede limitarea fondului de salarii din anul 2000 la de cel mult patru ori fondul de salarii din ultimul trimestru al anului trecut, dar și scăderea fondurilor prevăzute pentru prime și alte drepturi bănesti. Potrivit lui Popescu, cei mai mulți dintre membri de sindicat ai „Meridian“ sînt afectați de prevederile ordonanței, fiind vorba de angajați din minerit, transporturi feroviare, contrucții navale și de mașini și din mari unități industriale.

Decizia Curții de Apel poate fi contestată la Curtea Supremă de Justiție. În cazul de față, Guvernul este instituția abilitată să formuleze recurs.

Pentru a respecta condițiile impuse de Fondul Monetar Internațional pentru prelungirea acordului de împrumut, Guvernul a reglementat modul de salarizare în regiile autonome, companiile naționale și societățile cu capital majoritar de stat care înregistrează pierderi, limitînd fondurile alocate salariilor, premiilor și altor drepturi bănești. Aceste măsuri se aplică în mod excepțional în anul 2000, numai pentru un număr de 106 regii autonome, companii și societăți naționale, institute naționale de cercetare-dezvoltare pentru care bugetele de venituri și cheltuieli se aprobă de Guvern și pentru un număr de 33 societăți comerciale cu capital majoritar de stat, care au produs cele mai mari pierderi în anul 1999. Printre societățile vizate se numără cele din sectorul energetic și din transporturi feroviare, precum și șantierele navale de la Constanța, Sidex Galați, Ampellum și altele.

Purtătorul de cuvînt al Executivului, Gabriela Vrânceanu-Firea a precizat că discuțiile dintre Executiv și sindicate pe marginea Ordonanței 58/2000 au provocat confuzii. ***„Această Ordonanță nu afectează întreaga economie, așa cum s-a înțeles, ci doar unele întreprinderi de stat și regii autonome cu mari pierderi și datorii la buget“***, a spus Firea. ■

Daewoo România a exportat, în acest an, 3.600 de autoturisme

Daewoo Automobile România a exportat, în primele cinci luni, un număr de 3.589 de autoturisme, față de numai 160 de bucăți în perioada similară din 1999, existînd posibilitatea ca pînă la sfîrșitul anului livrările la export să depășească cifra de 10.000 de autoturisme, informează un comunicat al companiei. Automobilele Daewoo au fost vîndute în Slovenia, Ungaria, Bulgaria, Croația, Slovacia, Macedonia și în Republica Moldova. De asemenea, conducerea companiei a încheiat în acest an un acord care prevede livrarea unui număr de 1.000 de automobile Nubira în China.

Din totalul autoturismelor exportate, un număr de 2.700 sînt Matiz, ceea ce în opinia societății de la Craiova confirmă succesul internațional al acestui model.

Peste 2.000 de automobile au fost exportate de la începutul lunii aprilie, după ce în primul trimestru al anului cifra exporturilor a atins 1.526 de unități. ■

AGENDA BANCARĂ

Banca Transilvania ■ Sucursala IAȘI - str. Ghica Vodă 3A ■ Tel. 216770, 215011, fax: 216770

DOBÎNZI AVANTAJOASE LA DEPOZITE

Clienții Băncii Transilvania beneficiază acum de dobînzi mult mai atractive pentru constituirea de depozite

	Persoane fizice	Persoane juridice
1 lună	37%	33%
3 luni	39%	36%
6 luni	38%	35%
9 luni	36%	33%
12 luni	36%	32%
Suma minimă:	300.000 lei	25.000.000 lei

Dobînzile sînt ferme pe toată perioada contractului de depozit. Banca Transilvania nu percepe comision la depunerile de numerar.

Certificate de depozit cu discount:

dobînda nominală 35,20%/an
randament 38,60%/an

valoarea absolută a dobînzii de plătit pentru certificatele din:
seria B 1.000.000 lei 88.000 lei
seria A 500.000 lei 44.000 lei

Vă așteptăm la sediul băncii:
Luni - Vineri: 8.00 - 18.00; Sîmbătă: 9.30 - 12.30

BANCA ROMÂNĂ PENTRU DEZVOLTARE
GROUPE SOCIETE GENERALE

B.R.D. - G.S.G. PRACTICĂ DOBÎNZI ATRACTIVE LA DEPOZITELE PE TERMEN, constituite de persoanele fizice

Depozite cu plata dobînzilor	DURATA DEPOZITULUI										
	7 zile	14 zile	21 zile	30 zile	60 zile	90 zile	180 zile	270 zile	365 zile	730 zile	1095zile
- lunar (% pe an)	-	-	-	33	34	35	36	37	38	-	-
- la expirarea termenului (% pe an)	15	17	19	33	34,5	36	38,5	39,5	44	51	60

Dobînzile cuvenite pot fi capitalizate de către deponent - în cazul depozitelor cu plata dobînzilor lunar, sau automat - în cazul depozitelor cu plata dobînzilor la expirarea termenului. Prin capitalizarea dobînzilor, veniturile anuale corespund următoarelor randamante (dobînzi):

Termen	Nivel dobîndă obținut prin capitalizare, în cazul depozitelor cu plata dobînzilor:	
	lunar (% pe an)	la expirarea termenului (% pe an)
1 lună	60.14	60.14
2 luni	60.14	59.50
3 luni	60.14	58.88
6 luni	60.14	58.35
9 luni	61.69	59.01
12 luni	63.25	60.00

Cod valută	Depozite cu plata dobînzilor	DURATA DEPOZITULUI					
		1 lună	2 luni	3 luni	6 luni	9 luni	12 luni
USD	- lunar	4,15	-	4,25	4,4	4,5	4,65
DEM	- lunar	2,4	-	2,5	2,6	2,65	2,7

Economiile populației pot fi fructificate, cu dobînzi atractive și în depozite pe termene mai mici sau mai mari, astfel:

- 7 zile - 15% pe an
- 14 zile - 17% pe an
- 21 zile - 19% pe an
- 24 luni - 51% pe an
- 36 luni - 60% pe an

BRD NU PERCEPE COMISIOANE la constituirea și desființarea depozitelor. Depozitele constituite de persoanele fizice sînt garantate potrivit Legii nr. 88/1997.

Societate comercială închiriază sau vinde spațiu industrial în zona defavorizată (Câmpulung-Moldovenesc), în suprafață de 540 mp, dotat cu instalațiile necesare pentru producție confecții. Relații la tel. 094-617919

MOLDROM SA
➢ ciment
➢ plăci azbociment 1.75 x 1.15
Iași, str. Tătărași 57, tel./fax 032/228070, 173777, 173025

Stiati ca? ...
99% dintre paginile Web romanesti sunt in: Bucuresti, Cluj, Oradea, Timisoara, Brasov, Constanta, Iasi!
Conexiunea Internet directa si de mare viteza cu toate aceste orase este solutia pentru acces rapid!
Internet la NECOMM

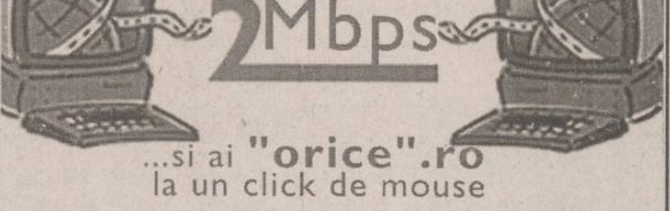

...si ai "orice".ro la un click de mouse
Smardan 5, Iasi / 271333 (127) / office@necomm.ro

BANCA POPULARĂ COVURLUI
FILIALA IAȘI

✔ Acordă credite pentru persoane fizice și juridice în condiții avantajoase
✔ Oferă dobînzi atractive la depozite constituite
Str. Milcov 10, bl. 1201, parter
(în spatele P-ței Al. cel Bun, lîngă Pasarela CFR)
Informații suplimentare la tel. 032-276.962

Monitorul

Editoriale

SPORT

Pariul tricolorilor cu națiunea

România nu a strălucit niciodată la un turneu final de campionat continental. Este timpul ca, la „Euro 2000“, care începe astăzi, tricolorii să infirme această tradiție. Ei doresc chiar mai mult

O nouă sămînță de scandal planează pe capetele bieților români. Ce fir roșu, ce Costea, ce FNI? Toate se estompează în fața evenimentului care ne stă în față. Spre bucuria domnilor și disperarea consoartelor, începe Euro 2000! Un festival de fotbal, timp de 22 de zile, în care jurnalele de actualități și telenovelele vor trece pe planul doi, strivite de meciurile de fotbal oferite în întregime pe canalele de televiziune. Să te ții, atunci, lobby pe capul bietelor neveste, obligate să se ducă pe la vecine pentru a comenta împreună pățaniile Guadalupei, Camilei sau Mariei Isabel! Cît despre venerabilii politicieni, pot să-și frece mîinile de bucurie, fiindcă nimănui nu-i va mai păsa de moțiunile și anchetele lor. Toți ochii vor fi pe Hagi și Nowotny, pe Ljungberg și Mpenza, pe Zidane și Jörgensen.

Sigur că acest început de editorial e o glumă, ce se mai vrea și bună. Nenorocul emblematic al nației noastre nu poate păli în fața unei competiții sportive, fie ea și Euro 2000. Numai că fotbalul de aceea e numit sport-rege, pentru că are un regat propriu care nu poate fi nici ciuntit, nici cucerit. Și atunci cînd are loc o competiție de genul aceleia care începe astăzi în Belgia și Olanda, interesul atinge cote de nebănuit, aproape inexplicabile pentru cei care nu înțeleg fenomenul fotbalistic. Pentru un novice în materie, microbistul de pe toate meridianele este suprasaturat de fotbal. Intern și internațional. Îndrăznesc însă să spun că nici o competiție intercluburi nu poate egala un campionat mondial și european, fie pentru faptul că aceste Cupe Europene aduc pe micile ecrane o inflație de fotbal de calitate, fie și pentru că, în cazul campionatelor gen Euro sau „World Cup“, apare în plus orgoliul național. Și cum noi, românii de astăzi, nu avem prea multe motive de mîndrie sau chiar de satisfacție, ajungem să ne cramponăm de aceeași generație de fotbaliști care a acoperit, cu balsamul talentului lor, rănile necicatrizate.

La Euro 2000, tricolorii au pus un pariu nu atît cu mulțimea microbiștilor, ci chiar cu starea națiunii. Ei și-au propus, nici mai mult nici mai puțin, prezența pe podiumul competiției. Un loc pe care nici chiar generația de aur a fotbalului românesc n-a reușit să-l ocupe. Față de alte națiuni dimprejur, ca Polonia, Iugoslavia, Ungaria sau chiar Bulgaria, noi am avut o longevitate remarcabilă în lumea bună, vreme de un deceniu, dar n-am ajuns încă la o performanță extraordinară, mai exact, la medalii. Metaforic vorbind, fotbaliștii tricolori sînt niște alpiniști obișnuiți cu înaltele platouri, fără a atinge vreun pisc. Referindu-ne strict la campionatul european, palmaresul este chiar modest. Două prezențe în turneele finale, materializate prin cinci înfrîngeri din șase meciuri jucate. Este, deci, cît se poate de justificată afirmația lui Gică Popescu, cel care susține că mai rău ca înainte nu se poate. Dar ambițiile lui Gică & Gică și ale celorlalți sînt mult mai mari decît depășirea unor antecedente de mizerie. Și nu numai din motive de mîndrie națională, pentru întreținerea unei iluzii permanente sau pentru a mai atenua din tribulațiile compatrioților. Pentru Hagi, de pildă, acest Euro 2000 este ultimul dans în lumea celor mari. Este foarte probabil că și pentru alți jucători trecuți de vîrsta marilor nebunii, chiar în cazul în care România ar fi prezentă și la Mondialul asiatic din anul 2002. Și, la fel cum Hagi a vrut cu disperare, chiar acum o lună, să încununeze un final de carieră cu o Cupă Europeană, sîntem convinși că dorește mult mai mult o performanță care să-i eternizeze și universalizeze valoarea uluitoare. Aceleași gînduri domină și pe ceilalți jucători care, începînd cu anul 1990, au făurit deceniul de aur al fotbalului autohton.

Sigur că echipa României este într-o grupă infernală. Ne așteaptă Germania, mereu renăscută la marile competiții, ne așteaptă colega noastră de preliminarii, Portugalia, cu un stil de joc diametral opus cavalerilor teutoni ai lui Ribbeck, și, mai ales, ne așteaptă aceeași Anglie, care, în ciuda prestigiului său de inventatoare a fotbalului, nu ne-a învins de exact 30 de ani, deși ocazii a avut destule. Dacă scăpăm din această groapă cu lei, am putea da, în sferturile de finală, de Italia, țara cu cel mai bogat campionat din lume.

Sigur că jucătorii de bază ai echipei naționale sînt fierți după cel mai infernal sezon fotbalistic din istorie. Iar la vîrsta lui Dan Petrescu, Gică Popescu sau Hagi lucrul acesta se simte. Mai ales în cazul „machidonului“, pe care îl așteaptă zile grele, fiindcă englezul Tony Adams a predat, în finala Cupei UEFA, cea mai perfectă lecție pe tema anihilării lui Hagi. Se știe în ce constă această lecție: enervarea lui Gică, în perspectiva eliminării. Sau, poate, un fault grosolan, care să-l scoată din circuit. Și, la ora actuală, trebuie s-o recunoaștem, echipa României fără Hagi nu înseamnă mare lucru, indiferent de combinațiile pe care - nu avem nici o îndoială - antrenorul Ienei le are în cap.

Una peste alta, cu toate plusurile și minusurile, cu toate speranțele și temerile, tricolorii noștri au pus un uriaș pariu cu România. Pariu care, acum, la start, dorim din toată inima să fie cîștigat.

Nicolae GRECU

MĂTRĂGUNA DULCE

Bere cu biscuiți

Nicolae TURTUREANU

De obicei, nu dorm după-amiaza. Mă culc seara devreme și ma scol pe la 5-6 dimineața. Sînt un matinal și asta nu de azi, de ieri, ci de cînd hăul! Dar dacă se întîmplă să ațipesc după prînz, e musai că bate cineva la ușă - „poșta!“, „cablul!“ „lumina!“ Sau vreunul care vrea să-ți vîndă ori să-ți ceară ceva. Sau cineva care îl caută pe altcineva. Sau sună telefonul. Ca acum.

Mă lungesc cît pot peste un fotoliu și trag măgăoaia la ureche. „Alo!“ Voce necunoscută. „Cine-i acolo?“ mă răstesc, iritat. Dacă-i „Greșeală“, îl omor. „Dragalin la telefon“, zice vocea. „Dragalin? Care Dragalin? întreb și mă întreb, încă zăpăcit de brusca trezire. Dragalin Ion, bre, colegul tău de liceu. Ce, băi, nu mă mai recunoști? Sau poate că te-am deranjat, se cabrează vocea. Scuze...“ „Nu - nu. Doar că...“ Mai trag de timp, ca să-l identific, cu ochii minții. Dar mi-e imposibil. Nu ne-am văzut, nu ne-am auzit de aproape - o, Doamne! 40 de ani... „Tu de unde suni?“ „Din Iași, bre, de la Hotel Unirea“...

Stabilim o întîlnire, la un bărulet nici prea-prea, nici foarte-foarte, unde eu am oarece trecere. Mă postez într-un punct strategic, ca să nu-l ratez pe amic. Nici, eventual, el pe mine. Cînd îl văd, sînt sigur că, dacă ne-am fi întîlnit întîmplător pe stradă, am fi trecut indiferenți unul pe lîngă celălalt. Dar, dacă dau de pe el vreo zece kilograme, dacă îi asanez șanțurile care-i brăzdează fața și-i pun ceva păr în locurile lipsă, e chiar el, Dragalin Ion, colegul meu de liceu...

Ne îmbrățișăm.

„Nu te-ai schimbat prea mult, Ioane, te ții tare, zic, ca să zic ceva, știți cum e în astfel de momente. „Ce-ai albit, bre, se minunează el. Și barbă, albă-albă... Nu te-aș fi recunoscut, dacă n-aș fi știut că...“ Și-și cenzurează „recepția“.

Comandăm o bere, o fanta. „Eu nu beau alcoolice, zice, știi, am probleme cu «bătrîna»“. Și-mi face semn „la stînga, unde-i inima“. Ne turnăm reciproc în pahare și-ncepem a ne „turna“ ce-am făcut în ultimii 30 de ani... Observ, în treacăt, că-i îmbrăcat „trăsnet“, toate super, geantă diplomat, cu cifru. „Ai prosperat?“ - tatonez. „Mda, după revoluție, am primit niște moșteniri. Și pe-aici am venit pentru un partaj. Totul a mers, cu partajul, bine și frumos, pînă am zis că îi las partea mea unei verișoare, eu n-am nevoie, am de toate. Asta, vară-mea, a cumpărat un apartament și-i plin de datorii. Dar a sărit o mătușă, că de ce să-i dau numa verișoarei, de ce nu-i dau și ei. S-a lăsat cu ceartă...“

Cînd eu ajung la a doua bere, acceptă și el un pahar. Apoi se duce să dea un telefon și, la întoarcere, are în mînă un pachețel de biscuiți. „Să meargă berea“, zice. Zîmbesc. „Bere cu biscuiți?“ Mă gîndesc că poate, cu toate moștenirile, o fi în jenă financiară, situație în care eu sigur sînt. „Am bani, zice, dar numai dolari. Ar trebui să trec pe la o casă de schimb...“

Nema problema, zic, făcînd-o pe barosanul. Și-mi amintesc, amuzat, de un conviv ieșean, amator de cafenea literară și apropitar - „nu spun cine, persoană importată“ - care, de fiecare dată cînd vine nota de plată, se scuză invariabil: „Achitați voi, de data asta. Rămîn dator. Am bani, căcălău, doar știți, sînt solvabil. Și numai dolărei. Da' n-am la purtător decît un dolar, așa, simbolic, ca președintele Statelor...“

Ne „răcorim“ în continuare - bere, biscuiți, colegi, colege, profesori. Cînd ajungem „în preajma revoluției“, se electrizează. „Cum a zburat Ceaușescu, am și ocupat primăria din comună. Apoi ne-am dus la... - și-mi spune numele orașului - și-am ocupat și acolo sediul pecereului. A fost o nebunie... frumoasă. Dar a meritat“. Și-mi arată carnetul de revoluționar. „Am primit pămînt, m-am lansat în afaceri, am o viluță, acareturi... Mai luăm o bere?“

La despărțire, facem schimb de telefoane, de adrese. Îmi zic că, poate, ar fi trebuit să-l invit acasă, sau la un restaurant mai acătării, dar nu știu cum și nu știu de ce, ceva mă reține. Ceva, așa, ca o combinație de bere cu biscuiți. ■

GULLIVER

Anul Eminescu

Emil BRUMARU

M-a uimit totdeauna răutatea voită (pe cea inconștientă, izbucnind din cine știe ce frustrări, întîmplări neprevăzute etc. am îngăduit-o, m-am străduit s-o explic), jubilația neascunsă a ranchiunii mustind în locuri unde te aștepți mai puțin, luarea-n răspăr de chiar „amicii“, crezuții tăi „amici“ pînă la un moment, pretenția cuiva de-a-ți pieptăna sufletul cu persiflările, la urma urmei, inutile și pentru dînsul și pentru tine. Ciudățenie, capriciu (primejdios!), mă rog, n-am înțeles și, culmea!, nici nu doresc să-mi consum zilele descîlcind asemenea... curiozități... hm!, inestetice... Copleșit de statisticile alegerilor locale, balansate între... și... între... m-am dezmeticit... am luat cărțile în mîini și suflet, și m-a îmbujorat gîndul că sîntem trăitori în *Anul Eminescu*, ne tutelează suferința lui, intransigența Poetului... Că-s doldora de gafe și greșeli, o aflai de cînd despicai dintre pleoape ochii proaspeți, de cînd, de o parte și de alta a capului, mi s-au lungit urechile spre sunetele aspre și blînde. Numai că nu scotocesc noduri în papură (sau fluturi în mătasă) nimănui, ci (oarecum masochist!) mă iau singur la întrebări... și răspunsuri... Iar răspunsurile, vai!, nu mă avantajează deloc! Așa-mi trebuie, mă mîngîi pe creieri cu glaspapir; hobbitul cît viețuiește, învață! Principalu-i să nu deznădăjduiești, să-ți socotești lucid puterile, să le folosești ca lumea, să spulberi neîncrederile pasagere, să continui în însuși temeiul și rostul tău de-a fi. Și, mai ales, să nu-ți nărui aiurea, prin părți și hățișuri neprielnice, bucuria și amărăciunea esențială: scrisul, cititul, alcătuirea (pagină cu pagină) a (iartă-mă, cititorule!, asta-i situația cu inspirația și transpirația)... a „operei“... Deocamdată zbîrnîi de plăcerea ce mi-o vor pricinui cele peste nouăzeci de scrisori inedite ale lui Mihai Eminescu, da, da, către Veronica Micle!! Și încă, și încă... Bineînțeles că n-o să mă abțin să nu copii și din *Montaigne;* pe taraba lui grijuliu orînduită-n vorbe descoperi frăgezimi și-nțelepciuni cu duiumul...

*

Montaigne, Despre unele stihuri ale lui Vergiliu: „Pe măsură ce gîndurile cu folos au mai mult cuprins și temei, ele și sînt mai stingheritoare și apăsătoare. Vițiul, moartea, sărăcia, bolile sînt supuneri grele și care asupresc. Trebuie ca sufletul să învețe mijlocirile ca să rabde și să înfrîngă relele și să învețe rînduielile traiului bun și credinței celei bune și adesea să-l trezești și să-l obișnuiești cu această frumoasă învățătură; unui suflet de rînd însă trebuie date cu chibzuială și drămuite. El se buimăcește să fie mereu priponit. (...) ...împrejurările bătrîneții mă dumiresc, mă cumințesc și povățuiesc. Dintr-o veselie peste plin, căzut-am în posomorîre din plin, mai supărătoare; de aceea acum, cu bunăștiință mă las dus la dezmăț; și mi-i uneori sufletul spre gînduri șăgalnice și tinerești în care să adăsteze. Ajuns-am a fi prea stămpărat, prea greoi și prea copt. (...) Nu-mi lasă un ceas de răgaz nici în somn, nici treaz, ca să hodinesc de învățătura morții, a răbdării și a pocăinței. Mă apăr de cumpătare, cum mă apăram altă dată de desfătare. Prea mă trage la fund, pînă la nătîngie.“ Mersi, Montaigne, de învățătură!

*

Iarăși Montaigne, Despre trăsăturile feței: „Noi nu zărim harurile decît țuguiate, buhăite și umflate cu dresuri. Cele care curg la umbra nevinovăției și smereniei scapă ușor unei vederi grosolane cum este a noastră; ele au o frumusețe gingașă și ascunsă; văzul trebuie să fie limpezit și drept ca să dibuie cea tainică lumină. Oare nu credem noi că nevinovăția este însușire îngemănată cu prostia și de ocară? (...) Lumea noastră este dedată numai semețirii; oamenii nu se umflă decît cu vînt și se mînuie în zbucniri ca mingile. Acesta nu are în vedere deșarte năzăriri: țelul său fost-a să ne mijlocească deprinderi și povețe, care aevea au a sluji și a se îmbina cu viața. (...) Fiecare din noi sîntem mai bogați decît credem; dar sîntem deprinși să împrumutăm și să cerșim, am fost îndemnați a ne folosi mai mult din al altuia decît din al nostru. În nimica omul nu se știe opri la hotarele nevoii sale. Desfătare, bogăție, putere, el cuprinde mai mult decît poate îmbrățișa: lăcomia lui nu se poate potoli. Eu găsesc că în rîvna de învățătură tot așa este: el își croiește treabă cu mult peste ce poate face și peste ceea ce are el a face, întinzînd nevoia învățăturii pe atît cît cercetarea lucrului în sine.“ ■

AGORA

Nici o scuză

Valeriu M. CIUCĂ

Nu avem nici o scuză pentru viața noastră mizeră, trăită adesea prin delegație, pentru absenteismul nostru planturos așezat confortabil în fotoliul indiferenței, pentru mentalitatea noastră paternalistă care prelungește dezesperant conduitele infantile proprii eternilor cerșetori ai proniei divine sau călătorilor uitați prin gările prăfuite ale istoriei.

Nu avem nici o circumstanță atenuantă pentru faptul de-a nu le fi atras atenția „investitorilor“ societăților mutualiste că iluzia cîștigului fabulos și imediat poate însoți cîndva certitudinea pierderilor spectaculoase.

Este impardonabilă „disperarea“ noastră zilnică, atît timp cît investim în stat toate speranțele în loc să le căutăm sălaș, în primul rînd, în propria noastră acțiune, în propria-ne făptuire.

Firește, este comodă condamnarea „clasei politice“ și, totodată, tămăduitoare pentru noi, cei mulți, care, neexigenți și neatenți, superficiali și plîngăreți, dezabuzați și instabili, nu reușim să articulam o critică socială cazuistică, una care să se ancoreze mai întîi în analize decît în incriminări, care să rafineze umorile în loc să le împrăștie încontinu în juru-ne.

Noi sîntem responsabili pentru întreținerea iluziei postrevoluționare denumită generic „Caritas“ (sub toate formele ei de expresie: financiară, educațională, politică etc.).

Noi trebuie să ne asumăm vina de-a-i agrea (și, uneori, de-a-i adula) pe mereu aceiași autorii ingineriilor financiare și politice, pe marii mistificatori, simulanți și disimulați ai moralei publice, cu modelele lor moscovite și tenebroase care au știut bine să citească în lipsa noastră de exigență și să descopere viciul fundamental care surpă conștiința noastră publică: autoamăgirea sau grosierul bovarism, preferința pentru facil și icoană, pentru oglindă de iluzionist, cu întregu-i cortegiu de avataruri: neimplicare, conformism și ipocrizie.

Sîntem niște bieți farisei atunci cînd ne plîngem singuri de milă. Autenticul sentiment caritativ ne lipsește întrucît, în fapt, sîntem niște iluștri absenți; absenți la întîlnirea cu viața cotidiană; absenți la întîlnirea cu Istoria.

Marcați de această lașitate impardonabilă, firește, justiția pe care noi o clamăm nu poate fi decît o frumoasă figură de stil, fluidă, dacă nu, chiar, stearpă de-a dreptul, în manierista noastră retorică.

Îi merităm noi, oare, pe marii regi întemeietori de Românie modernă, pe sacerdoții jertfelnici, pe un Corneliu Coposu sau pe o Elisabeta Rizea, pe idealiștii incurabili și romantici care au desenat cu atîta acribie contururile unei țări normale? Mă îndoiesc. Noi trebuie să orbecăim încă prin labirintul minoic pentru că noi nu credem în nici o Ariadnă, noi nu credem în noi înșine și sîntem încă fascinați de iluzioniștii demagogi și insolenți, chiar dacă trucurile lor orientale și ieftine au fost cu prisosință probate.

Cînd tumori maligne inundă țesăturile sociale cele mai ascunse, cînd „bingomania“ este starea noastră de spirit comună, cînd ne punem mai degrabă speranțe în instanțele judiciare extranee decît în propriile noastre instanțe, cînd ne lipsește franchețea de-a ne recunoaște chipul alterat de atîtea duplicități adunate de-a valma într-o jumătate de secol (în care diplomația s-a transformat din unealtă în scop), ei bine, nu mai putem pretinde să ne regăsim ca națiune respectabilă; prin abandon și absență, prin non-prezență rivalizăm doar cu zeii. În registrul mitologic, absența este starea invariabil asociată divinităților și fericirii. Și dacă tot sîntem cu toții absenți, ar fi injust să ne asumăm și durerile muritorilor de rînd; este suficient că trăim fericiți precum zeii... ■

MOARA DE VORBE

Dulce ca mierea e glonțul... fotbalului

Radu PĂRPĂUȚĂ

A devenit un truism asertiunea că fotbalul a devenit un fenomen social. Chestiunea este că uneori - în lume, dar și la noi - a început să capete dimensiuni de psihoză paranoică. Plecarea echipei naționale la Euro 2000 pare a arăta acest lucru. De fapt, nu e prima dată. Vă amintiți de meciul România-Ungaria de mai an? Dintr-un simplu meci, Adrian Păunescu a făcut, pe Antena 1, o adevărată epopee națională a luptei pentru libertatea și suveranitatea neamului. Pe urmă, dă-i spectacole la Săftica, asmuțește Cenaclul Totuși iubirea, Treceți batalioane române Carpații, Iancule mare etc. etc. Dar pe teren erau Gică Hagi, Gîlcă, Stelică, Dorinel. N-am văzut nici pe Gelu, nici pe Glad, nici pe Menumorut (poate erau accidentați nițel). Iar la unguri n-am văzut nici măcar pe banca de rezerve pe Attila, biciul lui Dumnezeu, pe Matei Corvin sau pe Horthy. Dar Păunescu chema oastea federației la luptă, mîna echipa în lupta pentru apărarea careului străbun... Mărturisesc că, după acel spectacol dezagreabil, la care fotbaliștii asistau jenați, am dorit, pentru o clipă, să fi pierdut meciul, pentru ca Bîrcanul să ia o lecție. Din fericire, ai noștri au cîștigat, dar nu din sentimentul spîrcuirii „bozgorilor“, ci dintr-un „sentiment“ mult mai foșnitor sau zornăitor, dacă vreți, numit Bani. Probabil că fotbaliștii au și un sentiment vag că luptă pentru echipa lor națională și au o responsabilitate poate mai mare. Dar eu personal nu am văzut ca patriotul român Hagi să joace mai bine la echipa națională decît în oastea otomană Galatasaray. Sau ce sentiment național poate avea sîrbul Belodevici dacă ar juca în echipa României contra Iugoslaviei? Sînt sigur că și-ar face datoria de fotbalist ca peste tot unde a fost, și... bună pace!

Înaintea plecării la Euro 2000 au început să roiască în jurul fotbaliștilor ba președintele Emil Constantinescu, ba Valentin Ceaușescu, ba Preafericitul Teoctist. Dacă pe primii doi îi mai pot înțelege cît de cît (de! măruntele noastre interese pămîntești de „imagine“), pe patriarhul Teoctist nu-l pot pricepe. Un comentator spunea că și Papa a binecuvîntat pe cicliștii din Turul Italiei. Păi, tocmai asta este: eu mă mîndream că Biserica ortodoxă nu s-a „luminat“ în așa hal ca cea catolică. Acum a făcut-o. Dacă fotbaliștii tricolori sînt credincioși, să se ducă la orice duhovnic, la cel mai umil dintre duhovnici, dar nu la Patriarh, într-o vizită puternic mediatizată. Rugăciunea sinceră care singurătate și retragere în sine, nu blitz-uri și microfoane peste tot. Dacă aceste dispozitive media au pătruns pînă și în B.O.R., ele vor reuși cît de curînd să răspîndească o sumă de stereotipii atît de consubstanțiale sufletelor celor care se uită pe ecranele televizoarelor, încît aceste suflete vor deveni o masă ușor de manevrat, indistinctă, cu opinii indistincte. În felul acesta vom asista la o ratare a mîntuirii prin biserică.

Această mediatizare, în care elogiatorul de serviciu, omul-pres Ionel Stoica, ne bagă pe gît false idei, ca și Bîrcanul, iar noi deschidem gura pasiv și hap! (Iar o „idee“, iar hap!), mă înspăimîntă cel mai mult. Cu cît sîntem mediatizați mai mult (și prin fotbal, dar nu numai), cu atît sîntem mai ușor de stăpînit. În uriașul laborator planetar de după căderea comunismului se încearcă acum noile rețete de mondializare și omogenizare. Mai mult ca globalismul internaționalist de odinioară, globalismul de astăzi, la fel de smintit, se bazează pe intensă mediatizare. Iar fotbalul e una din cele mai dulci bombonele de pe coliva sufletului nostru răposat.

Dincolo de toate acestea, eu vreau să văd cum 11 fotbaliști (se) joacă cu alții 11 fotbaliști. Nu vreau ca acest buboi mediatic să atingă fotbalul, să atingă ideea de sportivitate. Și dacă vom cîștiga, am să mă bucur puțin, dacă vom pierde, mă voi întrista puțin. Atît. ■

SEMNAL

Civilizație și imaginație

■ ***Lucian Boia - „Pentru o istorie a imaginarului“, Editura Humanitas, București (2000)***

Numele lui Lucian Boia este bine cunoscut cititorului român, fie și măcar din pricina controversatei lucrări „Istorie și mit în conștiința românească“, apărută tot la Editura Humanitas în 1997. A fost primul care a impus la noi o abordare dezinhibată și demitizantă asupra istoriei românilor. În această direcție, Lucian Boia este un deschizător de drumuri, iar lucrările sale au contribuit, cred, serios la apariția manualelor alternative de istorie. Orict de grea ar fi fost de acceptat ideea că istoria unui popor sau chiar a omenirii nu este unică și imuabilă, argumentele autorului comentat aici nu lasă loc unui dubiu.

Multe dintre lucrările esențiale ale lui Lucian Boia au apărut mai întîi în Franța, fiind ulterior traduse în România, la Editura Humanitas. Așa stau lucrurile și cu volumul „Pentru o istorie a imaginarului“, publicat inițial la Paris, în 1998, una dintre cele mai importante lucrări ale autorului. De altfel, în 1993, Lucian Boia a înființat Centrul de Istorie a Imaginarului din București, iar „Mit și istorie...“, ca și „Jocul cu trecutul“ (carte apărută tot la Humanitas în 1998) sau „Două secole de mitologie națională“ (Humanitas, 1999), sînt aplicații ale modelului propus de Boia, adică analize ale rolului jucat de imaginar în cadrul civilizației umane.

„Ființa umană are tendința să dubleze în orice privință viața reală“ (pag. 141). O astfel de afirmație este, evident, radicală, dar - la lectura cărții - ea își va dovedi consistența. Propunînd opt modele arhetipale care ne modelează felul de a judeca și imagina realitatea (modele ce se regăsesc și în „Jocul cu trecutul“), Lucian Boia ne arată în ce fel gîndirea umană și-a organizat civilizația, cultura, chiar și sistemele filosofice sau științifice. În funcție de imaginar. „Sub poleiala științifică se recunoaște întotdeauna arhetipul“, spune el.

Dincolo de latura pur științifică, incitant este și modul în care Lucian Boia își demonstrează afirmațiile. Ca să luăm un exemplu (absolut la întîmplare), ideea de Infern - așa cum o cunoaștem astăzi -, precum și cea de Purgatoriu, sînt urmărite în evoluția lor istorică, de la prima fază, în care creștinismul susținea mîntuirea tuturor în viața de apoi, și pînă la varianta rigoristă, impusă relativ tîrziu de teologii creștini, cea cunoscută și acceptată astăzi, unde infernul devine spațiul pedepsei eterne. Nici știința nu stă mult mai bine, fiindcă raționalismul și obiectivitatea sa sînt supuse constrîngerilor acelorași structuri arhetipale, lucru ușor de înțeles, dacă ne gîndim că realitatea obiectivă este percepută prin simțurile fiecăruia, conform concepțiilor fiecăruia. Cu alte cuvinte, nu vedem decît ceea ce sîntem pregătiți și educați să vedem.

Citind analiza „la rece“ la care este supus comunismul, am priceput pentru prima dată cu claritate în ce măsură locuitorii țărilor estice au fost cobai într-un experiment care a durat peste decenii. În ceea ce privește importanța actuală a studiului imaginarului, cred că un citat lămuritor va fi suficient: „Europa se va face și în imaginar sau nu se va face deloc“, fiindcă imaginarul rămîne un motor al istoriei omenirii. Propunerea de istorie a imaginarului pe care o face Lucian Boia, odată acceptată, dislocă preconcepții și lărgește libertatea de judecare. Nu mai puțin, este o lectură plăcută; autorul și-a format un stil accesibil, în care considerațiile științifice se combină cu informațiile incitante și cu asertiunile profunde, care aruncă o lumină nouă asupra realității umane.

Radu Pavel GHEO

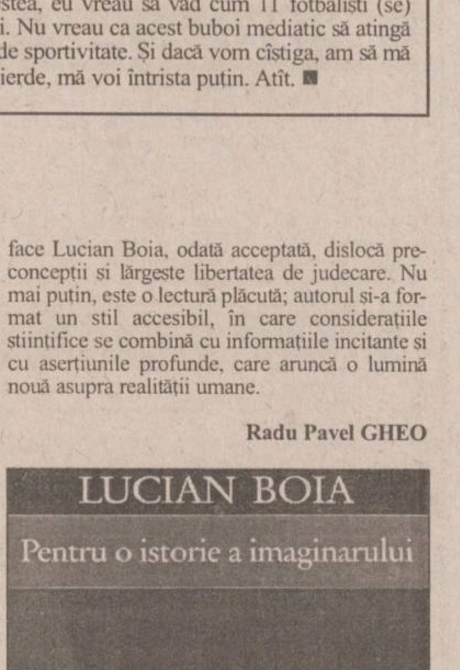

PAGINĂ PUBLICITARĂ CUMPĂRATĂ DE PDSR

SIMIRAD, UN PRIMAR DEPĂŞIT DE VREMURI

Bilanţul primului mandat de primar, '92 - '96, asumat de Constantin Simirad, promisiunile din campania electorală din vara anului '96, raportul aferent mandatului 1996 - 2000, reprezintă un efort analitic complex, care poate defini şi explica, în egală masură, contraperformanţele realizate la Iaşi şi, prin extensie, starea de profundă degradare a calităţii vieţii ieşenilor.

Turismul politic, o vocaţie constantă

Se poate argumenta faptul că Simirad nu a avut şi nu are nici un fel de suport sau preocupare pentru politica serioasă, că a folosit politica pur şi simplu drept o trambulină de accedere într-o demnitate cît mai stabilă, că a abandonat consecutiv şi CDR şi PAC, atunci cînd nu i-au mai fost necesare, înfiinţîndu-şi chiar propria sa pseudo-formaţiune politică, pentru a mima şi un oarecare fundament politic, în realitate inexistent.

Traseul ascendenţei în demnitatea de primar a lui Constantin Simirad în '92 a fost favorizat de dispariţia prematură şi neasteptată a regretatului Emil Alexandrescu şi de tensiunile interne ale Convenţiei, în condiţiile în care ţărăniştii nu au dorit cu adevărat să-şi promoveze propriul candidat, Alianţa Civică s-a abţinut de la vot, iar actualul primar a devenit candidat al CDR cu sprijinul PSDR! Sub sigla cheii, Simirad promitea atunci o Primărie fără corupţie, asanare pe care nu a reuşit-o nici în 8 ani, exemplele şi contra-argumentele făcînd subiectul unor scandaluri de presă. În alegerile locale din vara lui '96, Simirad a candidat sub sigla PAC, a forţat efectul de remorcă, lansînd un slogan simplu, prin care a marcat transferul de imagine către echipă - "Am încredere în acesti oameni" - în general cvasinecunoscuţi. Dar atunci PAC era partid de Opoziţie iar dinamica schimbării era cu totul alta. Simirad, consiliat atent de Liviu Antonesei, a evitat sistematic promisiunile ferme, comensurabile şi reductibile în surse financiare, limitîndu-se să repete că va face "tot ce se poate face" în condiţile date, pentru a gospodări mai bine orasul.

Prin procesul de absorbţie al PAC de către PNL, parte dintre cei promovaţi de Simirad au acceptat transformarea, iar ceilalţi au parcat în pseudoformaţiunea numită Partidul Moldovenilor, mai corect partidulom, partidul Simirad.

În termeni juridici, chiar de democraţie formală, atît Simirad cît şi cei 7 consilieri municipali ai Partidului Moldovenilor nu au fost pînă acum deci independenţi, fără a reprezenta pe nimeni dintre cei care au votat în '96 o anume listă a unui partid sau un anume candidat al unei formaţiuni. Prin consecinţă, Consiliul municipal al mandatului 1996- 2000, cu mici dar semnificative excepţii, a avut un comportament mult mai slab, mai docil şi obedient în raporturile sale cu primarul Simirad, decît cel din perioada '92- '96.

În pofida faptului că nu poate pretinde că nu cunoaste Legea 69, Constantin Simirad nu a acceptat în realitate nici un fel de separaţie a puterilor, executive şi legislative, între demnitatea de primar şi competenţele Consiliului municipal, conducînd extrem de autoritar, discreţionar, pe cei 31 de consilieri, ameninţînd chiar cu suspendarea / desfiinţarea acestui for, atunci cînd s-a simţit incomodat.

Avantajul primului mandat a fost folosit în timorarea celorlalte institutii administrative de după alegerile din '96, proces manifestat prin încordarea relaţiilor în primul rînd cu Consiliului Judeţean, cu membri şi demnitari care, într-un fel sau altul, i-ar fi fost datori, dar şi cu Prefectura, în condiţiile în care convertitul la PNTCD Florin Vitan îi fusese aliat în ANL, neinspirata alianţă dintre PAC şi PL'93 în alegerile parlamentare din noiembrie '96.

Parteneriatul de cursă lungă cu viceprimarul Vasile Dumitriu, în primul mandat ca reprezentant al PDSR, apoi ca independent şi ulterior ca reprezentant al ApR, a structurat şi în aceasta privinţă un anume echilibru, în condiţiile în care Simirad şi-a asumat prerogativele de reprezentare, de imagine si de factură a delegaţiilor în străinătate, iar lui Dumitriu i-a revenit rolul de executant discret, lipsit de vocaţia de acumulare a capitalului de imagine. Maniera de parteneriat propusă şi realizată în '96, este însă sugestivă: consilierul PDSR Vasile Dumitriu a devenit viceprimar independent, printr-o demisie despre care nici atunci şi nici astăzi nu s-a putut preciza cînd anume a fost făcută, fiind limpede că Simirad i-a forţat mîna lui Dumitriu "în alb".

Putem avansa ipoteza în care, graţie "performanţelor naţionale" restrînse doar la nivelul judeţelor Iaşi si Botoşani, Partidul Moldovenilor nu va mai apuca toamna şi nici alegerile generale, drept pentru care ieşenii care au votat în locale candidaţii acestei pseudo-formaţiuni se vor trezi din nou fără o reprezentare democratică reală. În plus, devine relevantă o constantă incomodă, faptul că primarul Constantin Simirad nu a avut şi nici nu va avea un suport politic parlamentar şi guvernamental la nivel central, reprezentat printr-o formaţiune politică reală, care să sprijine concret intenţiile şi dezideratele de mai bine ale ieşenilor.

De 8 ani, la Iaşi "nu sînt bani"

Simirad a redus demnitatea de primar la cea de tătuc sfătos, de gospodar preocupat doar de economii păguboase şi de acumularea unei popularităţi cu orice preţ şi prin orice canale, vădindu-şi însă dimensiunea reală în audienţele de la Primarie ca relaţionare directă cu ieşenii, în punerea la punct de o maniera chiar jignitoare a celor care şi-au permis a nu fi mereu de acord sau a constitui chiar concurenţi potenţiali în lupta pentru imagine.

Mentalitatea de prim-secretar de judeţ, care le ştie pe toate şi le controlează pe toate, dar nu face de fapt nimic propriu-zis, lăsînd în schimb impresia că are mereu o groază de treabă şi că nimeni nu-l ajută cît şi cum trebuie, a fost cu grijă escamotată de forţarea unui populism ieftin, cu orice prilej, fiind edificatoare organizarea zilelor Iaşului ca spectacol de pîine şi circ, ca şi contaminarea cu tentaţia unui cult al personalităţii de inspiraţie anacronică.

Orice concepţie modernă de management administrativ, orice sugestie de a gestiona mai eficient şi mai pragmatic oraşul, inclusiv prin externalizarea serviciilor publice care se pretează la un astfel de proces, a fost dezavuată, cu riscul acumulării unor tensiuni deosebite şi a deprecierii continue a calităţii vieţii şi confortului ieşenilor.

Cel mai flagrant şi relevant exemplu de mentalitate conceptual depăşita este structurarea întîmplatoare a bugetului, obsesia de a concentra activităţile Primariei pentru a plimba banii bugetului local dintr-un buzunar în altul, de a imagina venituri bazate pe o fiscalitate înaltă, de tip socialist, şi cheltuieli prea puţin bazate pe studii de oportunitate sau evaluare de priorităţi, de a repeta mereu că "nu sînt bani", că "va fi din nou un an greu", concomitent cu angajarea unor cheltuieli total nejustificate.

Simirad ne-a făcut însă celebri la scară naţională, într-un mod propriu, atunci cînd a apărut în emisiuni televizate, cu Marina Almăşan pe scena Teatrului Naţional, mergînd pe bicicletă, sau cu Florin Călinescu la ProTV, primind cadou un colac de sîrmă, ca simbol regional, la fel cum tot Simirad ne-a consacrat orasul ca fiind bîntuit de "oameni negri".

Multe şi păguboase orgolii

Modificările legislative care au marcat intervalul 1996-2000, în primul rînd Legea autonomiei finanţelor publice locale, fac dificil de comparat anii în care Primăria opera cu redistribuiri de la Bugetul de stat prin intermediul ordonatorului de credit, CJ, cu anii ulteriori, în care şi-a structurat singur ansamblul bugetar, pe plan local. Momentul verii 1998, cînd cota defalcată din bugetul judeţean pentru municipiu a scăzut dramatic, cînd au apărut "oamenii negri", cînd Simirad a dispus un embargo total instituţional prin neridicarea gunoiul din jurul Casei Patrate şi nesalubrizarea străzilor aferente, este edificator, în condiţiile în care aceleaşi personaje erau tot oamenii în care acesta avusese încredere în alegerile locale din '96. Responsabilitatea cel puţin politică a lui Simirad pentru accederea în demnităţi publice a lui Constantin Ştentel, Emil Stratan, Adrian Gîrlea, este evidentă.

Tardivitatea cu care au fost promovate şi promulgate alte legi de impact local la fel de importante (Legea patrimoniului local, public si privat) şi normele de aplicare a acestora, au constituit întotdeauna suportul de exonerare pentru primarul Simirad, care a avut şi are abilitatea de a transfera mereu responsabilitatea şi răspunderea unor eşecuri în contul altora, instituţii depersonalizate sau personalităţi politice nominalizate, şi de a-şi asuma cu nonşalanţă orice realizare, a indiferent cui.

În 8 ani, Simirad nu a reuşit să iniţieze un dialog constant şi eficient cu ansamblul corpului parlamentarilor de Iaşi, pentru a angaja un parteneriat în sensul promovării unor legi cu impact şi interes local, respectiv amorsarea unui lobby permanent, cum nu a dat curs nici invitaţiilor la diverse astfel de evenimente promovate de alte partide sau ONG-uri, invocînd reflexul că "primarul este unul, parlamentari sînt 17", încît singurele contacte întîmplatoare au fost în evenimentele mondene.

De altfel, sînt de notorietate scandalurile detonate practic cu toată clasa politică locală şi cu fiecare lider politic local în parte, indiferent dacă a fost vorba de foşti colegi de partid, de aliaţi vremelnici sau de adversari constanţi.

Cu un Consiliu municipal maleabil şi obedient, a putut deveni hotărîre locală cam orice intenţie, serioasă sau stranie, pîna la situaţii hilare de genul revotării unei hotărîri de interzicere a fumatului în public, veche din '97, hotărîre care fusese desfiinţată definitiv şi irevocabil de o instanţă juridică.

O Primărie cu 12 directori

Acum, funcţionalitatea Primăriei este viciată de un exces birocratic, de o lipsa completă de transparenţă şi chiar de pusee de secretomanie. Pe orice act sau aviz eliberat de Primărie îşi pun semnătura o suită de funcţionari (de altfel, Primăria are acum o organigramă generoasă, cu 690 salariaţi, 12 directori şi 48 sefi de servicii), pîna la semnatura primarului. După cum recunoştea cu sinceritate un viceprimar, sînt extrem de frecvente situaţiile în care solicitărilor iesenilor nu li se răspunde în termenul legal. Este semnificativ faptul că, deşi trebuia executat şi plătit de Primărie, Planul Urbanistic Zonal, care condiţionează autorizaţia de construcţie, trebuie comandat şi suportat financiar tot de contribuabil, Primăria motivînd încalcarea legii prin lipsa de bani.

Regiile autonome din subordinea Primăriei au înregistrat în acest interval o depreciere gravă a calităţii serviciilor furnizate, concomitent cu importante cresteri de preţ, cu o discretă dar masivă decapitalizare şi o acută lipsă de investiţii şi restructurări, toate acestea fiind imputabile direct primarului Simirad. Acesta a ştiut de noul sediu al RA Termoficare, de evoluţia datoriilor populaţiei, de concurenţa neloială a directorului Dubeţ, fără a se implica decisiv. A fost nevoie de un număr de accidente de circulaţie grave în care a fost implicat RATC pentru ca directorul să fie schimbat, fără însă a fi modificat fondul problemei, servicii scumpe şi de proastă calitate.

Reţeaua stradală, care face mîndria lui Simirad mai ales în campaniile electorale, este, cu excepţia centrului, într-o stare incalificabilă, cartierele periferice avînd artere care arată ca după război, în care şoferii îşi distrug autoturismele iar pietonii îşi rup pingelele. Lipsa oricăror parcări eficiente transformă trotuarele în parcări improvizate, diminuînd căile de rulare şi implicit fluenţa traficului, oricum afectate de un sistem de semaforizare şi semnalizare cel puţin straniu. Nu în ultimul rînd, este antologică bariera din Piaţa Unirii şi modul în care este astfel "încurajat" turismul la Iasi, în pofida intenţiei ilegale de a preleva o taxă pentru turism.

Una din cele mai cronice suferinţe ale Iaşului, problema locuinţelor, nu a fost rezolvată, în pofida avertismentului tras de două ori de ministrul de resort, care a solicitat muncipiului proiecte pentru finanţare externă nerambursabilă; Iaşul nu a avut aceste proiecte, iar Belceştiul a primit astfel mai mulţi bani decît capitala de judeţ! Mai nou, modalitatea prin care Simirad pretinde că va rezolva problema locuinţelor sociale, cumpărînd apartamente de pe piaţa imobiliară liberă şi nu construind normal blocuri, a determinat o creştere de preţ pe piaţa şi o dispută publică pe marginea includerii în acest concept şi a locuinţelor de protocol (Primăria deţine 11 apartamente, în pofida faptului că legal nu poate avea decît locuinţe de serviciu, iar Simirad susţine că ar mai fi necesare 4 sau 5 astfel de locuinţe). Ritmul în care se finalizează locuinţele destinate tinerilor, prin Ordonanţa 19, amînă rezolvarea acestei probleme.

Sărăcia ieşeană şi dezinteresul Primăriei

Simirad nu a fost interesat de funcţionarea şi dezvoltarea cadrului economic local, nici măcar prin efectele indirecte induse de şomaj (diminuarea bazei de impozitare a salariilor şi amplificarea solicitării bugetului de asistenţă şi protecţie socială), fiind relevant modul în care griparea parteneriatului firesc cu mediul de afaceri local a dus la tranzacţii de spaţii comerciale ale Primăriei vîndute la 10 milioanei /mp. De altfel, relaţiile cu CCI Iaşi sau cu FPS Iaşi au fost strict convenţionale, prilejuite de inaugrarea unui sediu sau a unui tîrg comercial, încît nu este de mirare dinamica modestă a afacerilor, fluxul redus de investitori interesaţi de Iaşi - ani de negocieri pentru intrarea firmelor Shell şi McDonald în Iaşi - în pofida frecventelor vizite în străinătate şi a invocării interesului deosebit cu care ne-ar privi mereu întreprinzătorii străini.

Un exemplu al acestui dezinteres complet rămîne tot scandalul legat de construirea la Iaşi a unui sediu World Trade Center, şi condiţiile financiare extrem de dure impuse de Primărie, condiţii care se vor reflecta în preţurile plătite de firmele şi reprezentanţele care vor popula acest edificiu; semnificaţie similară are şi raportarea faţă de Aeroportul Iaşi şi finanţarea lucrărilor menite a justifica declararea calităţii internaţionale a acestuia, fiind nevoie de eventualitatea ca această implicare să şi-o asume Paşcaniul pentru ca în final să fie acceptată o oarecare cofinanţare din partea municipiului Iaşi, în contul unor alocaţii venite de fapt de la bugetul central.

În administraţia ultimilor 8 ani nu a contat faptul evident că dacă suportul economic este precar şi ieşenii sînt săraci, prin consecinţă, nici celelalte domenii asociate oraşului nu au cum supravieţui mai bine.

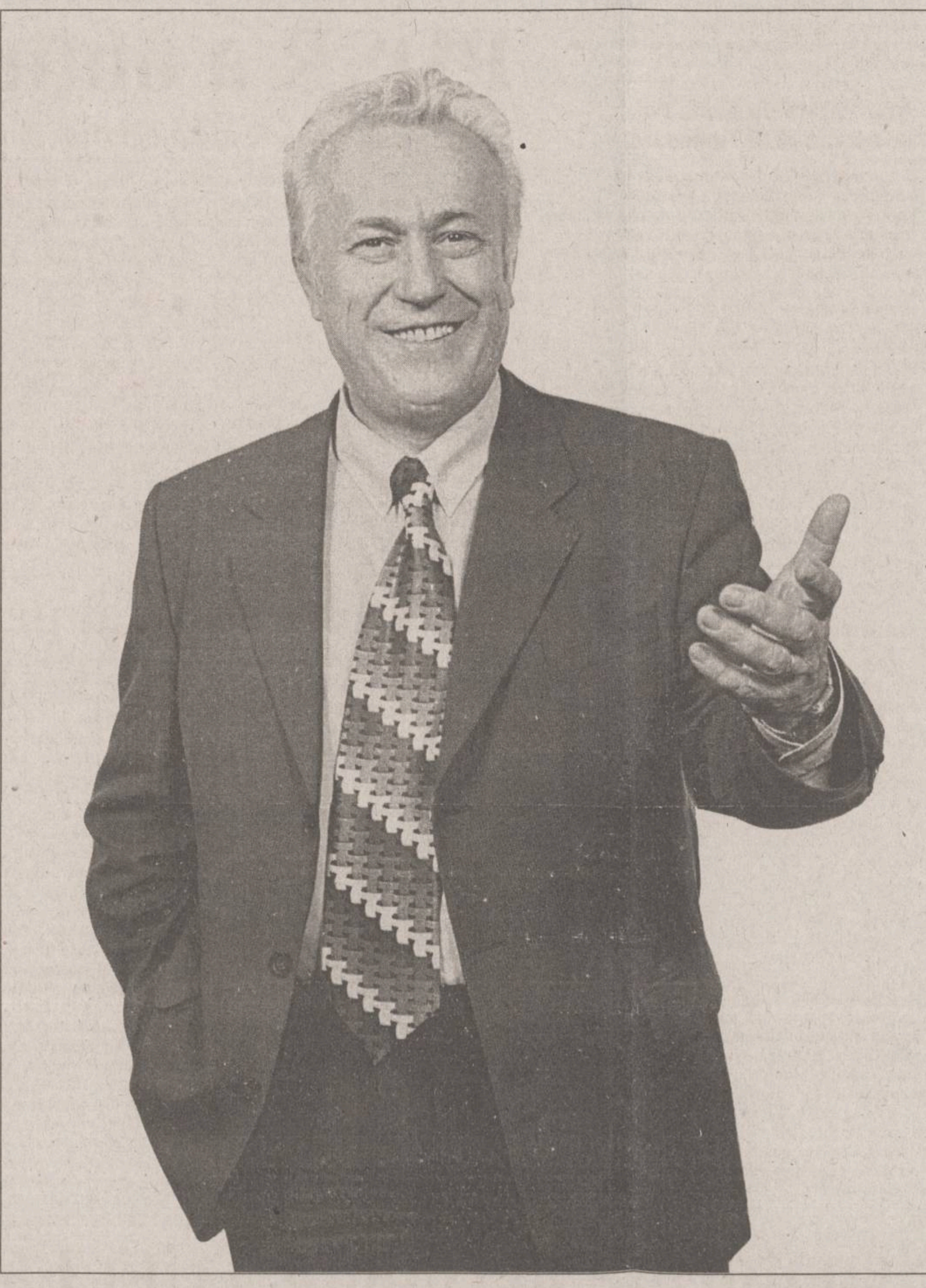

TRAIAN DOBRE PRIMAR

PDSR

Noi vă dăm puterea înapoi!

PDSR

Iaşi, singurul oraş din ţară în care şi copiii de grădiniţă au făcut grevă

Parteneriatul cu instituţiile locale de învăţămînt este mai mult decît depreciat, Iaşul fiind probabil singurul oraş din ţară în care pînă şi copii de grădiniţă au protestat datorită frigului din clase, în condiţiile în care nici acum nu sînt complet achitate restanţele datorate de învăţămînt furnizorilor de utilităţi; de altfel, faţă de necesarul fundamentat anul trecut de către ISJ Iaşi, Primăria a alocat fonduri la o valoare mai mică de jumătate. Culmea cinismului, Simirad s-a alăturat studenţilor pentru a protesta solidar pentru că aceştia nu primesc subvenţiile pentru transportul în comun local!

Relaţiile cu instituţiile de sănătate sînt la fel de distorsionate, cel mai frapant exemplu fiind Piaţa Naţiunii, din imediata vecinătate a Spitalului Spiridon, edificiu care se năruie singur, dar şi starea de criză financiară permanentă sub care funcţionează Centrul de Recoltare a Sîngelui din Iaţi. De altfel, sub scuza generică a lipsei de atribuţii specifice, pentru a masca lipsa unui parteneriat comunitar, solicitarea Spitalului de Neurochirurgie pentru a obţine de la Primărie un teren pentru un necesar helioport, a fost refuzată, tocmai în acel spaţiu debutînd lucrările la Ateneul Tătăraşi.

Colaborarea cu instituţiile de protecţie şi asistenţă socială se reduce la aceleaşi convenţionale demersuri asociate unor evenimente punctuale (sarmale pentru toată lumea, de ziua Cuvioasei Parascheva), fiind semnificativ modul în care a fost tratat subiectul copiilor instituţionalizaţi, rămaşi fără mîncare, care este de fapt realitatea cantinei de ajutor social (după număarul celor asistaţi, Iaşul ar putea pretinde că are foarte puţini săraci) şi a bătrînilor din cămine, a handicapaţilor şi a însoţitorilor lor; nu în ultimul rînd, remanenţa unor boschetari deveniţi tradiţionali prin canale şi ruine, abundenţa celor care cerşesc cam peste tot, prin tramvaie sau la margine de trotuar, toate acestea dovedind faptul că problema nu este rezolvată, ci chiar este ignorată.

Maniera de relaţionare cu instituţiile de cultură din Iaşi frizează chiar ridicolul şi jena, în condiţiile în care Filarmonica, Teatrul Luceafărul, Muzeul Literaturii, au tot fost pasate de la Primărie la Consiliul Judeţean Iaşi, fără a fi identificată soluţia unui aceluiaşi parteneriat comunitar prin care cei care invocă obsesiv cinstea de a trai în oraşul sau capitala Culturii, şi-ar asuma şi responsabilităţile aferente. Cît ţine Simirad la cultură stă mărturie clădirea Filarmonicii, în reabilitare şi reconstrucţie stagnată de 3 ani, dezastrul de la Teatrul de Vară, în antiteză cu faptul că a fost iniţiată reconstrucţia Ateneului pe o argumentaţie puerilă, cu faptul că au fost cheltuite sume uriaşe pentru o piaţa inutilă şi discutabilă estetic, că mai nou bîntuie sindromul statuilor. Altfel, din motive de imagine, Simirad nu ratează nici un eveniment cultural, mediu pe care-l cultivă amiabil, dar retoric.

Colaborarea cu instituţiile de ordine şi siguranţă publică sînt departe de a fi un succes, de vreme ce infracţionalitatea de stradă este în creştere, infracţiunile violente au făcut din Iaşi un oraş nesigur şi, mai recent, un fief al pedofililor şi violatorilor.

Nici un ieşean nu poate pretinde că s-ar simţi în siguranţă, la o ora mai tîrzie, nici măcar în plin centrul oraşului, pentru a nu mai aminti de cartierele periferice în care infractorii îşi fac veacul nestingheriţi.

* Pagină publicitară cumpărată de PDSR * Pagină publicitară cumpărată de PDSR *

NOUTĂȚILE ZILEI

Polițiștii suceveni, puși pe jar de două alarme false

O cutie cu material explozibil usor a fost găsită, ieri după-amiază, în apropierea sediului CEC din Suceava, în urma unui anunț anonim conform căruia în zonă ar fi amplasată o bombă. În cutia găsită de specialiștii pirotehniști se afla o petardă de tipul celor folosite la Anul Nou și un bilețel în care erau înscrise o serie de nemulțumiri generale ale populației. Directorul CEC Suceava, ***Constantin Conțu***, a declarat că în acel bilet nu era trecută nici o nemulțumire cu privire la activitatea CEC. După această alarmă falsă, polițiștii suceveni au mai fost anunțați că, în zona pieței agroalimentare centrale, a fost amplasată o altă bombă. Șeful IJP Suceava, colonelul Gheorghe Neamțu, a declarat corespondentului MEDIAFAX că acestea au fost alarme false, care însă au fost tratate cu seriozitate de polțiștii suceveni. ***„Sînt alarme false care ne scot din ritm. Alarmele au fost tratate cu seriozitate și am trimis, la fiecare, grupă pirotehnică“***, a spus colonelul Neamțu.

Amenințare cu bombă la sucursala BCR Timișoara

Sucursala BCR din Timișoara a fost amenințată cu un atentat cu bombă. Centralista băncii a primit, ieri-dimineață, un telefon care anunța explozia unei bombe. O voce de bărbat a cerut 80 milioane de lei și a spus că, dacă nu va primi acești bani, va arunca în aer clădirea. Conducerea BCR a anunțat imediat Poliția și SRI, banca fiind evacuată în cîteva minute. După o oră de la primul apel, același bărbat a sunat din nou la BCR. De această dată, necunoscutul a avertizat că, dacă va fi chemată Poliția, va declanșa bomba. El a mai spus că va mai suna pentru a spune unde trebuie lăsați banii. Pirotehniștii de la SRI și de la Poliție au căutat în fiecare încăpere din bancă și, după aproape două ore de cercetări, s-a stabilit că alarma a fost falsă. Individul nu a mai telefonat asa cum anunțase și activitatea băncii a reintrat în normal înainte de ora 13. Polițiștii au declanșat o anchetă pentru identificarea autorului acestei amenințări.

Tînără moartă de inaniție

O tînără de 26 de ani din localitatea constănțeană Techirghiol a murit, în urmă cu două zile, avînd o greutate de numai 20 de kilograme. Tatăl fetei, ***Teofil Mandache***, a depus, alaltăieri, la Parchetul Constanța, o plîngere prin care solicită efectuarea unor cercetări asupra decesului fiicei sale, ***Cornelia***, el considerînd că aceasta, bolnavă de encefalopatie infantilă, a murit din cauza înfometării și a neîngrijirii. Mandache, care a fost alungat de familie în urmă cu un an, este prezbiter la Biserica Adventistă din Techirghiol. El a spus că fosta lui familie, exclusă din Biserica Adventistă, este adepta unei secte care crede în vindecarea spirituală. Tatăl fetei a declarat că a aflat de la vecini că fiica lui era închisă într-o cameră de rugăciune, mai multe zile la rînd, fără a mînca și bea apă, pentru a-și spăla păcatele. Bătrînul este speriat pentru că, din ceilalți cinci copii care i-au mai rămas, unul dintre băieți este, și el, bolnav de encefalopatie infantilă și este în pericol ca, la rîndul lui, să fie omorît prin înfometare. După ce tatăl a făcut plîngere la Parchet, polițiștii au dispus ridicarea corpului fetei chiar din cimitir și transportarea cadavrului la morga cimitirului central Constanța pentru a fi expertizată de medicii legiști.

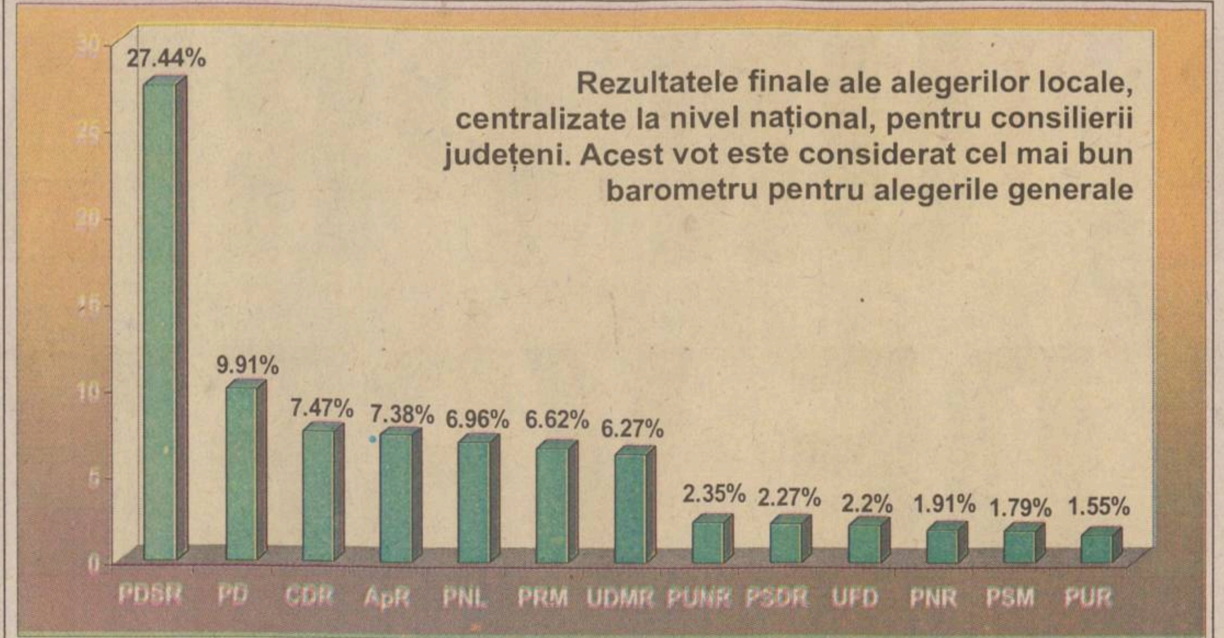

PDSR a obținut 27,44%

■ *rezultatele finale ale alegerilor pentru consiliile județene și locale*

PDSR a obținut, la nivel național, 27,44% din voturile acordate pentru consiliile județene și 496 de mandate, fiind urmat de PD-9,91% (205 mandate), ApR-7,38% (173 mandate), PNL-6,96% (160 mandate), CDR-7,47% (156 mandate), PRM-6,62% (143 mandate) și UDMR 6,27% (135 mandate), PSDR-2,27% (44 mandate), PUNR-2,35% (37 mandate), PNR-1,91 (26 mandate), PSM-1,79% (24 mandate), PUR-1,55 (22 mandate) și UFD-2,20 (20 mandate), potrivit rezultatelor finale ale alegerilor locale, furnizate, joi seară, de Biroul Electorale Central.

Totalul de mandate repartizate pentru Consilile județene este de 1.718, totalul voturilor valabil exprimate fiind de 8.170.004. Trebuie precizat că procentele menționate mai sus reprezintă proporția din numărul total al voturilor pe țară. De aceea, este posibil ca la procente diferite ale unor două formațiuni să se poată obține același număr de mandate, sau invers: să se obțină număr de mandate diferite la același procent. Cazul CDR și PNL este relevant în acest sens. Chiar dacă CDR a obținut un procent mai mare decît PNL, are mandate mai puține, fiind dezavantajat probabil de redistribuirea voturilor în unele consilii din țară.

Pentru consilile locale, PDSR a obținut, la nivel național, 25,78% din voturile acordate și 11.380 de mandate, fiind urmat de PD-10,4% (5.463 mandate), ApR-8,04% (4.448 mandate), PNL-7,8% (3.978 mandate), CDR-7,27% (2.767 mandate), UDMR 5,5% (2.451 mandate), PRM-6,19% (2.105 mandate), PSDR-2,28% (883 mandate), PUNR-2,17% (869 mandate), PNR-1,98% (815 mandate), PSM-1,98% (745 mandate), PUR-1,61 (595 mandate) și UFD-2,21% (551 mandate).

Totalul de mandate repartizate pentru Consilile locale este de 39.718, totalul voturilor valabil exprimate fiind de 8.523.631.

Rezultatele pentru consiliile județene poate fi luat ca un barometru pentru alegerile generale din toamnă deoarece mandatele de parlamentar se atribuie tot printr-un vot politic la nivelul județelor. ■

Miloșevici, atacat din Rusia

■ *Slobodan Miloșevici ar urmări transformarea Iugoslaviei într-un stat centralizat unitar și prelungirea mandatului său pentru alte patru legislaturi, afirmă cotidianul moscovit „Kommersant“*

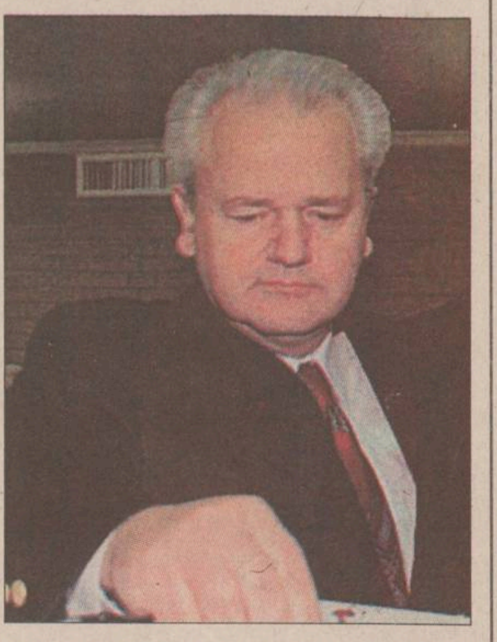

Miloșevici mai vrea încă patru mandate

La indicația președintelui ***Slobodan Miloșevici,*** un grup restrîns de patru apropiați ai săi, ar fi elaborat, recent, proiectul unei noi Constituții a Iugoslaviei, care, printre altele, prevede abolirea actualei Republici Federale și împărțirea țării în opt provincii neautonome, precum și instituirea dreptului pentru șeful statului de a candida pentru cinci mandate succesive, afirmă cotidianul rus „Kommersant“, citat de Agenția „Beta“.

Cotidianul rus, citînd „surse diplomatice bine informate“, susține că, la începutul lunii mai, președintele Slobodan Miloșevici a însărcinat un grup, alcătuit din vicepremierul sîrb ***Ratko Markovici,*** consilierul prezidențial ***Vladan Kutlesici***, ministrul adjunct Zoran Zizici și președintele Senatului iugoslav, vicepreședinte al Partidului Socialist Popular din Muntenegru, ***Srdia Bozovici***, să redacteze proiectul unei noi Constituții a țării, care să reflecte mai bine „realitățile actuale“ din Federația Iugoslavă.

După circa o lună, membrii acestui grup au avut o întîlnire cu președintele iugoslav, la reședința acestuia din Belgrad, în cursul căreia i-au prezentat noul proiect de Constituție, împreună cu mai multe variante ale procedurilor ce ar trebui urmate pentru adoptarea lui.

Textul acestui proiect prevede transformarea Republicii Federale Iugoslave într-un stat unitar centralizat, compus din opt provincii, fără autoritate juridică și dispunînd de un Parlament unic, de un Guvern unic și de un șef de stat unic. Cele opt provincii, subordonate complet Guvernului de la Belgrad, ar urma să fie următoarele: Voivodina, Belgrad, Serbia de Vest, Serbia de Est, Serbia de Sud, Muntenegru, Kosovo și Sumadia. De asemenea, textul introduce posibilitatea ca șeful statului să poată beneficia de cinci mandate succesive, a cîte cinci ani fiecare. Aceasta i-ar permite președintelui Slobodan Milosevici să mai rămînă încă 20 de ani în fruntea statului.

Chestionat în legătură cu știrea publicată de cotidianul moscovit „Kommersant“, Srdia Bozovici a negat categoric veridicitatea ei, afirmînd că este vorba de o acțiune clasică de „dezinformare“ și „diversiune“, lansată în preajma alegerilor locale din Muntenegru. ■

Vadim s-a supărat pe PDSR

■ **liderul PRM a lansat un atac dur la adresa PDSR, spunînd că dacă acest partid vine la putere „va fi mult mai rău“**

Proiectul unui pol social-democrat, preconizat de PDSR, a cărui realizare ar duce, implicit, la izolarea PRM pe scena politică, a provocat o reacție furioasă a lui ***Corneliu Vadim Tudor*** la adresa partidului lui Ion Iliescu. Senatorul PRM a lansat, ieri, un atac dur la adresa PDSR, spunînd că, dacă vine acest partid la putere, ***„va fi mult mai rău“*** și că partidul lui Ion Iliescu a făcut în provincie cea mai „urîtă“ campanie la adresa PRM. ***„Nimeni nu ne-a făcut o campanie mai negativă în provincie decît PDSR“,*** a precizat liderul PRM.

Președintele PRM a spus că, pentru turul al doilea al alegerilor locale, PRM nu va încheia un protocol la nivel național cu PDSR, care, în opinia sa, ***„joacă la două capete“,*** dar va negocia cu partidul condus de Ion Iliescu pentru susținerea lui Sorin Oprescu la Primăria Capitalei, în schimbul unui post de viceprimar. ***„Dacă Sorin Oprescu dorește să-l sprijinim, el să garanteze, în numele partidului, nu în nume personal, că toți consilierii lui vor vota pentru ceea ce ni se cuvine, un post de viceprimar“***, a precizat liderul PRM, arătînd că, pentru acest post, PRM l-ar propune pe fostul candidat al partidului la Primărie, ***Ioan Radu.*** El a precizat că, după negocierile cu PDSR, PRM va decide să recomande electoratului să-l voteze pe Oprescu sau „după constință“.

Vadim a mai spus că „fruntasi PDSR“ au propus PRM încheierea unui protocol la nivel național, însă PRM nu a acceptat această ofertă, care ***„dădea libertate de mișcare“*** doar partidului condus de Ion Iliescu. Liderul PRM s-a arătat nemulțumit că PDSR negociază în teritoriu ***„cu te miri cine“,*** dînd exemplul Clujului, unde partidul lui Iliescu s-ar fi aliat chiar cu CDR împotriva lui Gheorghe Funar.

În ce privește rezultatele partidului la alegerile locale, Vadim s-a declarat mulțumit, PRM obținînd un număr dublu de mandate față de acum patru ani.

Senatorul PRM a precizat că, la nivel local, partidul său ***„se va orienta de la caz la caz“*** pentru turul al doilea al alegerilor și va purta negocieri cu toate formațiunile, exceptînd UDMR. ■

„Microsoft“, în pragul divizării

Decizia Justiției americane de a diviza „Microsoft“, care controlează peste 90 la sută din piața mondială a sistemelor de operare pentru computere personale, vine în contradicție cu tendința generală, manifestată prin numeroasele fuziuni din ultimii ani, prin care firmele au încercat să supraviețuiască pe piața mondială, unde numai giganții sînt competitivi.

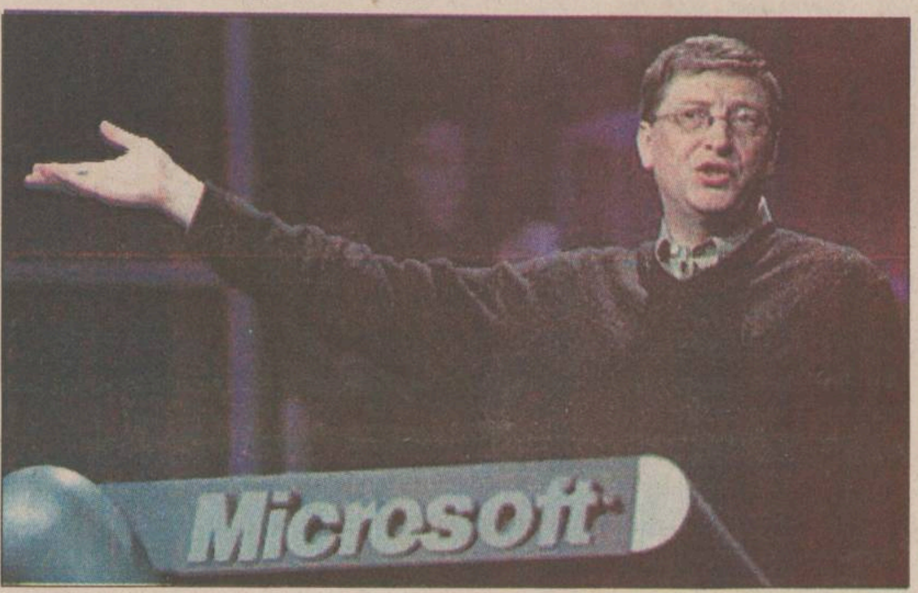

Președintele „Microsoft“, Bill Gates, contestă decizia Justiției americane

Divizarea Companiei „Microsoft“ va fi, în cazul confirmării în apel, prima scindare de asemenea anvergură a epocii mondializării, marcată în general de o miscare accelerată de mari concentrări în toate sectoarele, comentează AFP. Legislația antitrust din Statele Unite - Sherman Act -, conform căreia a fost pronunțat verdictul, datează din 1890 și a fost aplicată prima dată în 1911, împotriva imperiului lui ***John Rockefeller,*** „Standard Oil“. Legea a fost aplicată cu succes ultima dată în 1974, împotriva Companiei AT&T, ceea ce a dus, în 1984, la spargerea monopolului din domeniul telefoniei în opt firme.

Decizia Justiției americane vine astfel în contradicție cu tendința generală, manifestată prin numeroasele fuziuni din ultimii ani, prin care firmele au încercat să supraviețuiască pe piața mondială, unde numai giganții sînt competitivi.

Începînd din aprilie 1998, au avut loc 16 mari fuziuni, în majoritate acestea avînd loc între companii americane din diferite sectoare. *Fuziunea în valoare de 155 miliarde de dolari* din ianuarie 2000, între „America Online“ - principal serviciu online pe plan mondial - și „Time Warner“ - lider în domeniul comunicațiilor - riscă să bulverseze complet sectorul media și Internet. Cu trei luni înainte, companiile de telefonie „MCI WorldCom“ și „Sprint“ au fuzionat, într-o tranzacție cu valoare totală de 115 miliarde de dolari. Tot în domeniul telecomunicațiilor, SBC și „Ameritech“ și-au anunțat fuziunea pentru 62 de miliarde de dolari, în mai 1998, urmate, cu două luni mai tîrziu, de „Bell Atlantic“ și GTE, într-o tranzacție de 53 miliarde de dolari. În urma acestor mișcări, au mai rămas numai patru dintre cele șapte companii regionale de telefonie cunoscute sub numele de „Baby Bell“, rezultate în urma divizării, în 1984, a AT&T.

Sectorul aerian este ultimul în care se înregistrează astfel de fuziuni. În luna mai, „US Airways“ a fost achiziționată de „United Airlines“, companie situată pe primul loc pe plan mondial, acest proiect de fuziune provocînd numeroase discuții privind posibilele alianțe între „American Airline“ și „Delta“, dar și între „British Airways“ și KLM. Controlînd peste 90 la sută din piața mondială a sistemelor de operare pentru computere personale și realizînd în afara Statelor Unite peste 50 la sută din cifra sa de afaceri, Microsoft este, prin excelență, un grup care beneficiază din plin de mondializare.

Președintele ***Bill Clinton,*** care se declară un campion al liberalizării comerțului internațional, a spus, la sfîrșitul anului 1998, că ***„mondializarea privilegiază dimensiunile întreprinderilor, oferindu-le acestora mai multe mijloace de a ajunge pe noi piețe“.***

Robert Litan, jurist la „Brookings Institution“, afirmă că ***„nu există nici o contradicție între actuala mișcare de concetrare și divizarea «Microsoft»“. „«Microsoft» riscă să aibă aceeași soartă ca și IBM în anii '70 și să se bazeze pe poziția sa dominantă, devenind o enormă birocrație“***, spune el. ***„Gigantismul poate fi un dezavantaj, așa cum o arată băncile japoneze într-o lume aflată în schimbare rapidă cu ajutorul rețelei Internet“,*** adaugă Litan. ■

Senatorul - agronom Triță Fănița, omul care vîntură grîul și politica

Senatorul Partidului Democrat, Triță Fănița, a demisionat din partid, supărat că acesta s-a declarat doar „îngrijorat“ de situația agriculturii și nu a vrut să sancționeze politica guvernamentală prin aprobarea moțiunii PDSR „Agricultura“. Patetic, senatorul Triță și-a făcut un „sever examen de conștiință“ și a decis ca, pe viitor, să se alăture unei formațiuni care va susține „cu adevărat cauza agriculturii“, lăsînd în urmă un Partid Democrat în care se află și „oameni minunați“.

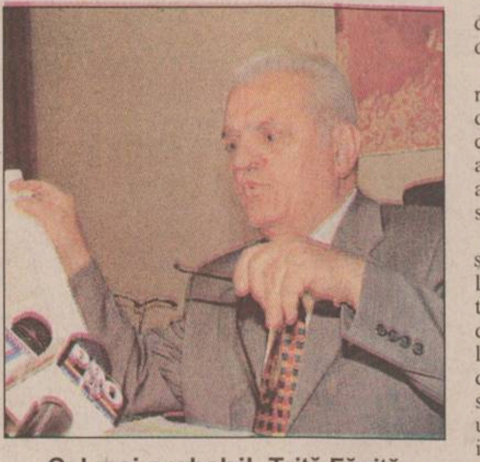

Cel mai probabil, Triță Fănița se va îndrepta spre PDSR

Pînă în 1996, președintele Comisiei de Agricultură a Senatului s-a considerat doar om de afaceri. Statut care nu l-a împiedicat să se înscrie în Partidul Democrat Agrar, din care a plecat cu zgomot, nemulțumit că liderul ***Victor Surdu*** nu l-a susținut în procesul dintre firma pe care o conducea, Agroexport și Ministerul Agriculturii. Despre acest proces, avocatul lui ***Triță Fănița*** spunea, în 1994, că este o înscenare polițienească. În consecință, victimă a statului și lovit de lipsa de sprijin a colegilor de partid, Triță Fănița a decis să devină politician cu acte în regulă, candidînd, în 1996 pe lista USD Olt, la poziția „unu“ pentru Senat.

De atunci, timp de aproape o legislatură, senatorul Triță a dus două războaie precise, cu consecvență demnă de invidiat. Întîi s-a războit cu Ministerul Agriculturii. Țărănistul ***Dinu Gavrilescu*** a fost, conform lui Triță Fănița, depășit, incompetent, lipsit de interes și de accea cel mai bun lucru pe care îl putea face era să demisioneze. Ministrul ***Ioan Mureșan*** a fost, pentru același, ***„demolatorul agriculturii“***. Apoi, senatorul democrat a intrat dur în conflict cu legile proprietății, fiind la originea tuturor conflictelor legate de acestea. În iarna anului trecut, de exemplu, Triță îi trimitea lui Petre Roman o scrisoare în care lăsa să se înțeleagă că renunța la președinția Comisiei pentru agricultură, în cazul care coaliția va aproba legea privatizării fostelor IAS și îl va menține în funcție pe „demolatorul“ Ioan Muresan. Sub mandatul lui Triță Fănița, legile care ar fi adus puțină ordine în agricultură s-au tot poticnit în dezbateri interminabile sau s-au pierdut pe drum.

Triță Fănița s-a mai luptat și cu angoasele românilor, legate de stomac, recte de pîinea cea de toate zilele. Senatorul de la „Agroexport“, cea mai mare firmă care face comerț cu cereale, a fost, cu promptitudine, omul care anunța, aproape an de an, „criza grîului“, ajunsă o stereotipie postdecembristă.

Altfel, Triță Fănița a fost omul care a adus sase găleți de grîu și orz fertilizat și nefertilizat la Senat, pentru a induce în gîndirea parlamentarilor necesitatea alocării de 230 de miliarde de lei pentru îngrășămintele chimice, a susținut liberalizarea prețurilor la produsele din carne de porc, s-a luat la trîntă cu acordul ASAL., a sprijinit acordarea de subvenții pentru exportul unor produse agricole, a cerut anularea datoriilor producătorilor agricoli către bănci și trecerea lor la datoria publică și ***„nu a luat în viața“*** lui un credit de la „Bancorex“.

Despre senatorul Triță Fănița, colegul liberal Mihai Bălănescu, pe care cel dintîi l-a dat în judecată, a spus că este ***„șeful mafiei exportatorilor de cereale“*** și un om băgat la închisoare, înainte de 1989, de ***„coana Lenuța“.***

Alaltăieri, Partidul Democrat a mai pierdut un senator și un obiect de dispută cu colegii de coaliție. Rămîne de văzut dacă Triță Fănița va îngroșa rîndurile independenților sau va găsi, cît de curînd, adevăratul partid care va apăra interesele reale ale agriculturii, cum ar fi cel care a inițiat moțiunea „Agricultura“. **(Indira CRASNEA - *„Mediafax“*)**

INSTITUTUL EUROPEAN
FACULTATEA DE ȘTIINȚE

ÎNSCRIERI
Anul universitar 2000-2001

■ ENGLEZĂ
■ ISTORIE-ENGLEZĂ
■ FILOSOFIE-ENGLEZĂ
■ JURNALISM (SPECIALIZARE TV)
(durata studiilor 3-5 ani)

Învățămînt la zi
și învățămînt deschis la distanță (IDD)
cu multiple specializări începînd din anul al IV-lea

■ Studii europene ■ Relații internaționale ■ Diplomație ■ Istoria Artelor ■ Politologie ■ Relații publice ■ Publishing ■ Translation ■ Interpretation ■ English for Special Purposes ■ Birotică ■ Englesh Studies

Informații suplimentare: INSTITUTUL EUROPEAN IAȘI
Str. Cronicar Mustea nr. 17; Tel.: 40 32 233.737; Tel./Fax: 40 32 230.197
Email: euroinst@hotmail.com.http://euroinst.necomm.ro

SÎMBĂTĂ
10 iunie 2000
Inclus în nr. 136

Monitorul Sport

Secțiunea B
Sport, mica publicitate, timp liber, programe TV

Luna de miere a microbiștilor

■ astăzi începe în Belgia și Olanda cea de-a XI-a ediție a Campionatului European de fotbal ■ timp de 22 de zile, vom fi conectați la cel mai important eveniment fotbalistic al anului ■ echipa României vizează cea mai bună performanță din istoria participării românești la Euro ■ trimisul nostru special a ajuns la Bruxelles și ne-a transmis prima corespondență ■

Ni se promite spectacol total

■ *din Bruxelles transmite Ion Teodor, trimisul special al „Monitorului“ la Campionatul European de fotbal*

„Bine ați venit în Belgia și bucurați-vă de spectacolul Campionatului European de Fotbal!“. Acest gen de anunturi te întîmpină cu litere de-o schioapă de la primii pași făcuți pe Aeroportul Național din Bruxelles. În fapt, agitația fără margini care domnea ieri după-amiază în uriașa citadelă de beton și sticlă am care am intrat după coborîrea din avion, lăsa să se înteleagă că foarte puțin timp ne mai desparte de un eveniment extrem de important. Tensiunea apropiatului debut al competiției și mai ales al meciurilor pe care le va susține România s-a făcut simțită încă din avion, unde s-a discutat aproape numai despre fotbal. E adevărat că mulți dintre cei care mergeau la Bruxelles aveau drept scop Europenele, fie că era vorba de ziariști sau simpli turisti, însă nici stewardesa nu a pierdut prilejul de a ura succes atît echipei noastre, cît și celei a Belgiei, dorindu-le întîlnire plăcută... în finală.

Așa cum spuneam, pe aeroportul din Bruxelles domnea aseară o agitație de nedescris, vecină în unele momente cu isteria, dar în nici un caz cu panica, organizarea serviciilor vamale fiind bine pusă la punct. Am văzut deja numeroase șepcuțe, tricouri și fulare cu însemnele Euro 2000 și cu mascota sa deja bine cunoscută, leutul pus mereu pe sotii. M-am intersectat cu grupuri de suporteri suedezi, veniți pentru meciul de astăzi, în care echipa lor va întîlni în meciul de deschidere Belgia, fani danezi, pe care sper să-i reîntîlnesc duminică, la Bruges, la partida contra Franței, dar și cîțiva cehi, neasteptat, mult mai bine îmbrăcați decît nordicii. Dacă suedezii și danezii au cîntat încă de la intrarea pe aeroport și nu s-au oprit nici după trecerea vamei, pasagerii coborîți din cursa de Praga s-au așezat foarte ordonați la coadă pentru a-și recupera bagajele și au plecat mai departe fără nici un semn de exuberanță. Cel mai „exaltat“ dintre ei cred că a fost cel își lipise pe geamantan un ditamai poster cu Slavia, amintirea recentă a lui Roșu și Lincar din Cupa UEFA...

Surprinzător, în Bruxelles, mai ales în centrul său vechi, semnele care să ne amintească că ne aflăm în orașul în care se va da lovitura de începere a Campionatului European sînt destul de puține. Mi s-a părut chiar că am văzut mai multe afișe cu concertul sustinut în capitala Belgiei de Carlos Santana, deși acesta a avut loc, hăt, pe 30 mai. Euro 2000 „pulsează“ mai mult în paginile ziarelor, al televizor și în discuțiile aprinse care se poartă pe terasele cafenelelor. Felul în care multe dintre acestea și-au întins „tentaculele“ pe trotuare si faptul că limba preponderentă este franceza te fac să te simți foarte aproape de Paris. În rest, însă, departe de a părea un oras „bătrîn“, în ciuda celor 1034 de ani trecuți de la prima sa atestare documentară și a clădirilor din secolul al XVII-lea care străjuiesc magnifica piață Grand Place, Bruxelles-ul este prin excelență un simbol al noului și modernității, fapt care a făcut, probabil, să fie denumit drept „Capitala europeană a afacerilor“. Cînd am întrebat la hotel cum aș putea ajunge la muzeul Expoziției Universale din 1958, mi s-a explicat în grabă, dar mi s-a recomandat mult mai călduros să merg să văd, cînd voi avea timp, Atomium, construcția gigant reprezentînd o moleculă la scară uriașă sau sediul NATO, semn că și gazdele sînt înclinate să se mîndrească cu lucruri amintind mai degrabă de istoria recentă a Belgiei.

Revenind la ceea ce ne interesează cel mai mult pe toți, deschiderea Euro 2000, care se va produce în această seară, se apreciază că cele 50.000 de locuri ale stadionului „Roi Baudoin“ se vor ocupa pînă la ultimul, iar spectacolul pregătit de gazde va atrage în fața televizorului aproximativ 800 de milioane de oameni din întreaga lume.

Deplasare sponsorizată de Compania COCA COLA

Vine ora de germană

■ *Dorinel Munteanu: „Nu există nici un jucător german care să-l țină pe Hagi“* ■ *Erich Ribbeck crede că Nowotny, debutant la o mare competiție, ar putea să îndeplinească această sarcină* ■

Dorinel Munteanu, mijlocașul lateral al naționalei române crede că echipa Germaniei nu are nici un antidot împotriva lui Hagi, în meciul care se va disputa luni, în cadrul grupei A, la Liege. ***„În acest moment, nu există nici un jucător german capabil să-l țină pe Hagi“***, a declarat „piticul atomic“ reporterilor adunati la un antrenament al tricolorilor. ***„Prezența lui Hagi în echipă este un veritabil doping moral pentru noi, pentru că știm ce e în stare să facă pe teren“***, a spus ***Dan Petrescu***, care crede că generatia de jucători crescută împreună cu Hagi în ultimul deceniu are o motivatie suplimentară să obțină o performanță extraordinară. Fundașul de la Chelsea a mai declarat că românii nu se lasă amăgiți de forma slabă a germanilor arătată la meciurile de pregătire.

Antrenorul Emeric Ienei a spus că lumea pare să fi uitat că Germania vine la Euro în postrura de campioană continentală. ***„Cînd spui Germania, automat te gîndești la o echipă puternică. Nu trebuie să uităm că ei sînt deținătorii titlului. Germania e Germania, puternică și disciplinată și are șanse să cîștige din nou titlul.“***

În ciuda declarației de mai sus, nici ***Dorinel Munteanu***, care joacă de multă vreme în Germania, nu minimalizează echipa teutonă: ***„Ei au jucători, ca Scholl și Hässler, care pot cîștiga singuri un meci.“***

Antrenorul german n-are încredere în Hässler

Selectionerul nationalei Germaniei, Erich Ribbeck, a declarat că pentru partida cu reprezentativa României, care va avea loc luni, în Grupa A a turneului final al CE 2000, se bazează pe jucători ca Oliver Kahn, Jens Jeremies, Christian Ziege și Jens Nowotny. Antrenorul german a adăugat că îl va introduce pe teren pe Lothar Matthäus, în cazul în care acesta va fi apt să evolueze. Referitor la tactica de joc pe care o va adopta pentru partida cu România, tehnicianul a precizat că are „idei precise“ în ceea ce privește linia de atac și că nu exclude „o combinație între Oliver Bierhoff și Carsten Jancker“, dar numai ca „ultimă variantă“. Ribbeck a negat orice posibilitate de a forma o linie de mijloc cu Thomas Hässler și Mehmet Scholl. Ribbeck l-a caracterizat pe Hässler ca fiind un jucător bun dar care nu are însă forța de a juca toate cele 90 de minute, situație care îl obligă să decidă ***„dacă în meciul cu România îl va introduce pe teren de la început sau pe parcursul partidei“***. De asemenea, Ribeck se gîndește să-l folosească pe Nowotny pentru a-l marca pe decarul naționalei noastre.

Gîlcă se desparte de Espanyol

Costel Gîlcă a anunțat după antrenamentul de ieri că nu va mai evolua la Espanyol Barcelona. El a precizat că Espanyol nu a respectat condițiile contractului său. Potrivit publicației spaniole „El Mundo Deportivo“, conducerea clubului Napoli, nou promovat în Serie A, este interesată de achiziționarea lui Gîlcă, oferind românului un contract pe patru ani cu un salariu anual de 2,3 milioane de dolari, de două ori mai mult decît la Espanyol. Cotidianul italian „Gazzetta dello Sport“ a anunțat că de serviciile lui Gîlcă, aflat la sfîrșit de contract cu Espanyol, mai sînt interesate cluburile AC Milan și Olympiakos Pireu.

Suedezii, primul obstacol în calea „dracilor“

■ *Belgia - Suedia, astăzi, de la ora 21.45, pe „Roi Baudouin“ din Bruxelles*

Emile M'Penza (stînga) și Frederik Ljungberg, doi dintre protagoniștii meciului de deschidere

Onoarea de a deschide „balul“ celei de-a 11-a ediții a Campionatului European revine naționalelor Belgiei și Suediei, care se întîlnesc în această seară, de la ora 21.45, pe Stadionul „Roi Baudouin“ din Bruxelles. Fără a spune ceva nou, cei doi selectioneri - Robert Waseige și Tommy Söderberg - au anunțat că nici nu concep să piardă acest prim meci, așa că se așteaptă o luptă pe viață și pe moarte. Bineînteles, belgienii au prima șansă, dar aportul spectatorilor reprezintă o armă cu două tăișuri, în care pașii greșiți sînt taxați prompt, cîntecele și încurajările putîndu-se transforma foarte repede într-un cor de fluierături la adresa favoriților.

Pentru „Dracii Roșii“, acesta este primul meci oficial după doi ani, statutul de gazde scăpîndu-i de corvoada participării la preliminarii, așa că singura modalitate de a-și încerca forțele a reprezentat-o disputarea de partide amicale. După dușul rece de la Mondialul francez, selecționata belgiană a intrat în „reparatii“, cu cîtiva veterani scoși la pensie, iar sub comanda noului selecționer, Robert Waseige, rezultatele bune au început să apară, în ultimele opt teste fiind înregistrată o singură înfrîngere. În ultimul amical, diputat sîmbăta trecută, belgienii au remizat, scor 2-2, în Danemarca, ei egalînd de două ori, prin vedetele Lorenzo Staelens și Marc Wilmots. De la venirea sa, Waseige a imprimat echipei un pronuntat caracter ofensiv, bazîndu-se pe valoarea atacanților avuți la dispoziție, precum Luc Nilis, M'Penza, Strupar sau De Bilde, serviți de experimentatii Verheyen sau Wilmots. Deși se feresc să pomenească despre aces subiect, apărarea le joacă încă feste belgienilor, presa de la Bruxelles considerînd că acesta este „Călcîiul lui Ahile“. Totuși, Waseige este optimist, afirmînd sus și tare că ***„sîntem gata de a aborda cum se cuvine acest turneu final. Avem un stil ofensiv, spectaculos, dar știm și să ne apărăm cînd este nevoie. Nu ne temem de nimeni și dorim să ajungem cît mai departe“***.

Despre adversarii săi de azi, Waseige are numai cuvinte de laudă: ***„sînt experimentați, bine organizați și au un moral bun“***. Probabil că selecționerul „Dracilor“ a sintetizat cel mai bine ce înseamnă în acest moment echipa Suediei, galben-albaștrii opunînd unui atac belgian dezlănțuit o apărare-beton, care a încasat în preliminarii un singur gol, de la Anglia, într-o grupă din care mai făceau parte Polonia și Bulgaria. La mijloc, toate sperantele se pun în „tunarul“ Frederik Ljungberg, iar atacul va fi susținut de „coșmarul“ lui Prunea de la CM '94, Kennet Andersson, și de percutantul Hendrik Larsson, autor a 70 de goluri pentru Celtic Glasgow în două sezoane.

Echipe probabile

Belgia: De Wilde - Deflandre, Valgaeren, Staelens, Leonard - Verheyen, Vanderhaeghe, Wilmots, Goor - E. Mpenza, Nilis (Strupar).

Suedia: Hedman - R. Nilsson, P. Andersson, Björklund, Sundgren - Mild, D. Andersson, Mjällby, Ljungberg - K. Andersson, H. Larsson.

Va arbitra o brigadă condusă la centru de Markus Merk (Germania). **(A.D.)**

Excursie la Rotterdam

Cititorii ziarului nostru au ocazia să facă o excursie la Rotterdam în ziua de 2 iulie pentru a urmări pe viu finala turneului final al Campionatului European de fotbal. Pentru a se împlini un asemenea vis nu rămîne decît să decupați talonul din pagina **8B** și să răspundeți la o întrebare extrem de simplă. Cu cît veți cumpăra mai multe exemplare din ziarul nostru, cu atît veți avea mai multe șanse de a călători în Olanda!

SC DISTRIGAZ NORD SA TÎRGU MUREȘ
- SUCURSALA IAȘI -

Avînd în vedere lucrările de reparații capitale pe care Sucursala de Transport Gaze Mediaș - Regionala Bacău le execută la conducta de transport gaze naturale Gherăiești - Spătărăști, informăm consumatorii de gaze situați în localitățile PAȘCANI, MIROSLOVEȘTI, VERȘENI, CIOHORĂNI, MOȚCA că în ziua de sîmbătă, 10.06.2000, între orele 8.00 - 16.00 va fi **SISTATĂ FURNIZAREA GAZELOR NATURALE.**

Rugăm consumatorii să ia toate măsurile necesare privind siguranța în exploatare a instalațiilor proprii, asigurîndu-se supravegherea permanentă a receptorilor, cu menținerea robinetelor de siguranță și manevră pe poziția "închis" în perioada sus menționată și a acordîndu-se o atenție sporită funcționării instalațiilor în momentul reluării furnizării gazelor precum și ulterior acestuia.

Pentru probleme deosebite se va anunța Dispeceratul de Gaze Pașcani la telefon 928 sau 763.970.

Loturile celor șaisprezece echipe participante la Euro 2000

Grupa A

Anglia

jucător	post	echipa de club	vîrsta
1. David SEAMAN	p	Arsenal	37
2. Gary NEVILLE	f	Manchester United	25
3. Philip NEVILLE	f	Manchester United	23
4. Sol CAMPBELL	f	Tottenham	26
5. Tony ADAMS	f	Arsenal	34
6. Martin KEOWN	f	Arsenal	34
7. David BECKHAM	m	Manchester United	25
8. Paul SCHOLES	m	Manchester United	26
9. Alan SHEARER	a	Newcastle	30
10. Michael OWEN	a	Liverpool	21
11. Steve McMANAMAN	m	Real Madrid	28
12. Gareth SOUTHGATE	f	Aston Villa	30
13. Nigel MARTYN	p	Leeds	34
14. Paul INCE	m	Middlesbrough	33
15. Gareth BARRY	f	Aston Villa	19
16. Steven GERRARD	m	Liverpool	20
17. Dennis WISE	m	Chelsea	34
18. Nick BARMBY	m	Everton	26
19. Emile HESKEY	a	Liverpool	22
20. Kevin PHILLIPS	a	Sunderland	27
21. Robbie FOWLER	a	Liverpool	25
22. Richard WRIGHT	p	Ipswich Town	23
Antrenor: Kevin KEEGAN			

Germania

jucător	post	echipa de club	vîrsta
1. Oliver KAHN	p	Bayern München	31
2. Markus BABBEL	f	Bayern München	28
3. Marko REHMER	f	Hertha Berlin	28
4. Thomas LINKE	f	Bayern München	31
5. Marco BODE	a	Werder Bremen	31
6. Jens NOWOTNY	f	Leverkusen	26
7. Mehmet SCHOLL	m	Bayern München	30
8. Thomas HÄSSLER	m	München 1860	34
9. Ulf KIRSTEN	a	Leverkusen	35
10. Lothar MATTHÄUS	f	N.Y. New Jersey	39
11. Paulo RINK	a	Leverkusen	27
12. Jens LEHMANN	p	Borussia Dortmund	31
13. Michael BALACK	f	Leverkusen	24
14. Dietmar HAMANN	m	Liverpool	27
15. Dariusz WOSZ	m	Hertha Berlin	31
16. Jens JEREMIES	m	Bayern München	26
17. Christian ZIEGE	m	Middlesbrough	28
18. Sebastian DEISLER	m	Hertha Berlin	24
19. Carsten JANCKER	a	Bayern München	26
20. Oliver BIERHOFF	a	AC Milan	32
21. Carsten RAMELOW	m	Leverkusen	26
22. Hans-Jörg BUTT	p	Hamburg	26
Antrenor Erich RIBBECK			

Portugalia

jucător	post	echipa de club	vîrsta
1. VITOR BAIA	p	FC Porto	31
2. JORGE Paulo COSTA	f	FC Porto	29
3. RUI JORGE	f	Sporting Lisabona	27
4. José VIDIGAL	m	Sporting Lisabona	27
5. FERNANDO COUTO	f	Lazio	31
6. PAULO SOUSA	m	Parma	30
7. Luis FIGO Madeira	m	Barcelona	28
8. JOAO PINTO Vieira	a	Benfica	29
9. Ricardo SA PINTO	a	Real Sociedad	28
10. RUI COSTA	m	Fiorentina	28
11. SERGIO CONCEIÇAO	m	Lazio	26
12. PEDRO ESPINHA	p	Guimaraes	35
13. DIMAS Teixeira	f	Standard Liege	31
14. ABEL XAVIER	f	Everton	28
15. Franciso "COSTINHA"	m	AS Monaco	26
16. Severo BETO	f	Sporting Lisabona	24
17. PAULO BENTO	m	Oviedo	31
18. Pedro Resende "PAULETA"	a	Deportivo La Coruña	27
19. Nuno "CAPUCHO"	a	FC Porto	28
20. Carlos SECRETARIO	f	FC Porto	30
21. NUNO GOMES	a	Benfica	24
22. "QUIM" Silva	p	Sporting Braga	25
Antrenor Humberto COELHÓ			

România

jucător	post	echipa de club	vîrsta
1. Bogdan LOBONȚ	p	Ajax Amsterdam	22
2. Dan PETRESCU	m	Chelsea	33
3. Liviu CIOBOTARIU	f	Standard Liege	29
4. Iulian FILIPESCU	f	Betis Sevilla	26
5. Constantin GÎLCĂ	m	Espanyol	28
6. Gheorghe POPESCU	f	Galatasaray	33
7. Adrian MUTU	a	Inter Milano	21
8. Dorinel MUNTEANU	m	WfL Wolfsburg	32
9. Viorel MOLDOVAN	a	Fenerbahce	28
10. Gheorghe HAGI	m	Galatasaray	35
11. Adrian ILIE	a	Valencia	26
12. Bogdan STELEA	p	Salamanca	33
13. Cristian CHIVU	f	Ajax Amsterdam	20
14. Florentin PETRE	m	Dinamo	24
15. Ionuț LUPESCU	m	Dinamo	32
16. Laurentiu ROȘU	m	Steaua	25
17. Miodrag BELODEDICI	f	Steaua	36
18. Ioan GANEA	a	VfB Stuttgart	27
19. Erik LINCAR	m	Steaua	22
20. Cătălin HÎLDAN	m	Dinamo	24
21. Florian PRUNEA	p	U Craiova	32
22. Cosmin CONTRA	f	Alaves	25
Antrenor Emeric IENEI			

Grupa B

Belgia

jucător	post	echipa de club	vîrsta
1. Filip DE WILDE	p	Anderlecht	36
2. Eric DEFLANDRE	f	FC Bruges	27
3. Joos VALGAEREN	f	Roda Kerkrade	24
4. Lorenzo STAELENS	f	Anderlecht	36
5. Philippe CLÉMENT	m	FC Bruges	26
6. Yves VANDERHAEGHE	m	Mouscron	20
7. Marc WILMOTS	m	Schalke 04	31
8. Bart GOOR	m	Anderlecht	27
9. Emile Lokonda MPENZA	a	Schalke 04	22
10. Branko STRUPAR	a	Derby County	20
11. Gert VERHEYEN	m	FC Bruges	20
12. Geert DE VLIEGER	p	Willem Tilburg	29
13. Fréderic HERPOEL	p	La Gantoise	26
14. Johan WALEM	m	Parma	28
15. Jacky PEETERS	f	Arminia Bielefeld	31
16. Luc NILIS	a	PSV Eindhoven	33
17. Philippe LÉONARD	f	AS Monaco	26
18. Nico VAN KERCKHOVEN	f	Schalke 04	30
19. Eric VAN MEIR	f	Lierse	32
20. Gilles DE BILDE	a	Sheffield Wednesday	29
21. Mbo MPENZA	m	Sporting Lisabona	24
22. Marc HENDRIKX	m	Genk	26
Antrenor Robert WASEIGE			

Italia

jucător	post	echipa de club	vîrsta
1. Christian ABBIATI	p	Milan	23
2. Ciro FERRARA	f	Juventus	33
3. Paolo MALDINI	f	AC Milan	32
4. Demetrio ALBERTINI	m	AC Milan	29
5. Fabio CANNAVARO	f	Parma	27
6. Paolo NEGRO	f	Lazio	28
7. Angelo DI LIVIO	m	Fiorentina	34
8. Antonio CONTE	m	Juventus	31
9. Filippo INZAGHI	a	Juventus	27
10. Alessandro DEL PIERO	m	Juventus	26
11. Gianluca PESSOTTO	f	Juventus	30
12. Francesco TOLDO	p	Fiorentina	29
13. Alessandro NESTA	f	Lazio	24
14. Luigi DI BIAGIO	m	Inter Milano	29
15. Mark IULIANO	f	Juventus	27
16. Massimo AMBROSINI	m	AC Milan	23
17. Gianluca ZAMBROTTA	m	Juventus	23
18. Stefano FIORE	m	Udinese	25
19. Vincenzo MONTELLA	a	AS Roma	26
20. Francesco TOTTI	a	AS Roma	24
21. Marco DELVECCHIO	a	AS Roma	27
22. Francesco ANTONIOLI	p	AS Roma	31
Antrenor Dino ZOFF			

Suedia

jucător	post	echipa de club	vîrsta
1. Magnus HEDMAN	p	Coventry	27
2. Roland NILSSON	f	Helsingborgs	37
3. Patrik ANDERSSON	f	Bayern München	29
4. Joachim BJÖRKLUND	f	Valencia	29
5. Teddy LUCIC	f	AIK Stockholm	27
6. Gary SUNDGREN	f	Real Zaragoza	33
7. Hakan MILD	m	IFK Göteborg	29
8. Tomas GUSTAFSSON	f	Coventry	27
9. Fredrik LJUNGBERG	m	Arsenal	23
10. Jörgen PETTERSSON	a	Kaiserslautern	25
11. Niclas ALEXANDERSSON	m	Sheffield Wednesday	29
12. Magnus KIHLSTEDT	p	Brann Bergen	28
13. Magnus SVENSSON	m	Brondby	31
14. Olof MELLBERG	f	Racing Santander	23
15. Daniel ANDERSSON	m	Bari	23
16. Anders ANDERSSON	m	Aalborg	26
17. Johan MJÄLLBY	m	Celtic Glasgow	29
18. Yksel OSMANOVSKI	a	Bari	23
19. Kennet ANDERSSON	a	Bologna	29
20. Henrik LARSSON	a	Celtic Glasgow	29
21. Marcus ALLBÄCK	a	Örgryte	27
22. Mattias ASPER	p	AIK Stockholm	26
Antrenor Tommy SÖDERBERG			

Turcia

jucător	post	echipa de club	vîrsta
1. RÜSTÜ Reçber	p	Fenerbahce	27
2. TAYFUR Havutçu	m	Beșiktaș	30
3. OGÜN Temizkanoglu	f	Fenerbahce	31
4. FATIH Akyel	f	Galatasaray	23
5. Fehmi ALPAY Özalan	f	Fenerbahce	27
6. ARIF Erdem	a	Galatasaray	28
7. OKAN Buruk	m	Galatasaray	27
8. TUGAY Kerimoglu	m	Glasgow Rangers	30
9. HAKAN ȘÜKÜR	a	Galatasaray	29
10. Ali SERGEN Yalçin	m	Galatasaray	28
11. TAYFUN Korkut	m	Fenerbahce	26
12. ÖMER Çatkiç	p	Gaziantepspor	26
13. OSMAN Ozköylü	f	Trabzonspor	29
14. SUAT Kaya	m	Galatasaray	33
15. Mustafa IZZET	m	Leicester City	26
16. ERGÜN Penbe	m	Galatasaray	28
17. ÖKTAY Derelioglu	a	Gaziantepspor	25
18. AYHAN Akman	m	Beșiktaș	23
19. ABDULLAH Ercan	m	Fenerbahce	29
20. HAKAN ÜNSAL	f	Galatasaray	27
21. FEVZI Tuncay	p	Beșiktaș	23
22. ÜMIT Davăla	m	Galatasaray	27
Antrenor Mustafa DENIZLI			

Grupa C

Norvegia

jucător	post	echipa de club	vîrsta
1. Thomas MYHRE	p	Everton	27
2. André BERGDÖLMO	f	Rosenborg	29
3. Björn Otto BRAGSTAD	f	Rosenborg	29
4. Henning BERG	f	Manchester United	31
5. Trond ANDERSEN	f	Wimbledon	25
6. Roar STRAND	m	Rosenborg	30
7. Erik MYKLAND	m	Panathinaikos	29
8. Stale SOLBAKKEN	m	Aalborg	32
9. Tore Andre FLO	a	Chelsea	27
10. Kjetil REKDAL	m	Hertha Berlin	27
11. Bent SKAMMELSRUD	m	Rosenborg	34
12. Frode OLSEN	p	FC Sevilla	33
13. Morten BAKKE	p	Molde	32
14. Vegard HEGGEM	f	Liverpool	25
15. John Arne RIISE	m	AS Monaco	20
16. Dan EGGEN	f	Alaves	30
17. John CAREW	a	Rosenborg	21
18. Steffen IVERSEN	a	Tottenham	24
19. Eirik BAKKE	m	Leeds	23
20. Ole Gunnar SOLSKJAER	a	Manchester United	27
21. Vidar RISETH	m	Celtic Glasgow	28
22. Stig Inge BJÖRNEBYE	f	Bröndby	31
Antrenor Nils Johan SEMB			

Slovenia

jucător	post	echipa de club	vîrsta
1. Marko SIMEUNOVIC	p	Maribor Pivovarna	33
2. Spasoje BULAJIC	f	FC Köln	25
3. Zeljko MIILINOVIC	f	ASK Linz	31
4. Darko MILANIC	f	Sturm Graz	33
5. Marinko GALIC	f	Maribor Pivovarna	30
6. Aleksander KNAVS	f	Tirol Innsbruck	25
7. Djoni NOVAK	m	Sedan	31
8. Ales CEH	m	Grazer AK	32
9. Saso UDOVIC	a	LASK Linz	32
10. Zlatko ZAHOVIC	m	Olympiakos Pireu	29
11. Miran PAVLIN	m	Karlsruhe	29
12. Mladen DABANOVIC	p	Lokeren	29
13. Mladen RUDONJA	a	St.Trond	29
14. Sasa GAJSER	m	Gent	26
15. Rudi ISTENIC	m	FC Uerdingen	29
16. Anton ZLOGAR	m	Hit Gorica	23
17. Ermin ŠILIJAK	a	Servette Geneva	27
18. Milenko ACIMOVIC	m	Steaua Roșie	23
19. Amir KARIC	m	Maribor Pivovarna	27
20. Milan OSTERC	a	Olimpija Ljubljana	25
21. Zoran PAVLOVIC	m	Dinamo Zagreb	24
22. Dejan NEMEC	p	Mura Sobotta	23
Antrenor Srecko KATANEC			

Spania

jucător	post	echipa de club	vîrsta
1. Santiago CAÑIZARES	p	Valencia	31
2. MICHEL SALGADO	f	Real Madrid	25
3. Agustin ARANZABAL	f	Real Sociedad	27
4. Josep GUARDIOLA	m	Barcelona	29
5. ABELARDO Fernandez	f	Barcelona	30
6. Fernando HIERRO	f	Real Madrid	32
7. IVAN HELGUERA	m	Real Madrid	25
8. Francisco Javier "FRAN"	m	Deportivo La Coruña	31
9. Pedro MUNITIS	a	Racing Santander	25
10. RAUL Gonzalez	a	Real Madrid	23
11. ALFONSO Perez	a	Betis Sevilla	28
12. SERGI Barjuan	f	Barcelona	29
13. Iker CASILLAS	p	Real Madrid	19
14. GERARD Lopez Segu	m	Valencia	21
15. Vicente ENGONGA	m	Mallorca	35
16. Gaizka MENDIETA	m	Valencia	26
17. Joseba ETXEBERRIA	a	Athletic Bilbao	23
18. Francisco Jemez "PACO"	f	Zaragoza	30
19. Juan VELASCO	f	Celta Vigo	23
20. Ismael URZAIZ	a	Athletic Bilbao	29
21. Juan Carlos VALERON	m	Atletico Madrid	26
22. José Francisco MOLINA	p	Atletico Madrid	30
Antrenor Jose Antonio CAMACHO			

Iugoslavia

jucător	post	echipa de club	vîrsta
1. Milorad KORAC	p	Obilici Belgrad	31
2. Ivan DUDIC	f	Benfica	23
3. Goran DJOROVIC	f	Celta Vigo	29
4. Slavisa JOKANOVIC	m	Deportivo La Coruña	32
5. Miroslav DJUKIC	f	Valencia	34
6. Dejan STANKOVIC	m	Lazio	22
7. Vladimir JUGOVIC	m	Inter Milano	31
8. Predrag MIJATOVIC	a	Fiorentina	31
9. Savo MILOSEVIC	a	Zaragoza	27
10. Dragan STOJKOVIC	m	Nagoya Grampus Eight	35
11. Sinisa MIHAJLOVIC	f	Lazio	31
12. Zeljko CICOVIC	p	Las Palmas	27
13. Slobodan KOMLJENOVIC	f	Kaiserslautern	29
14. Nisa SAVELIC	f	Bordeaux	30
15. Goran BUNJEVCEVIC	f	Las Palmas	27
16. Dejan GOVEDARICA	m	Waalwijk	31
17. Ljubinko DRULOVIC	m	FC Porto	32
18. Darko KOVACEVIC	a	Juventus	27
19. Jovan STANKOVIC	m	Mallorca	29
20. Mateja KEZMAN	a	Partizan Belgrad	21
21. Albert NADJ	m	Oviedo	26
22. Ivica KRALJ	p	PSV Eindhoven	27
Antrenor Vujadin BOSKOV			

Grupa D

Cehia

jucător	post	echipa de club	vîrsta
1. Pavel SRNICEK	p	Sheffield Wednesday	32
2. Tomas REPKA	f	Fiorentina	26
3. Radoslav LATAL	m	Schalke 04	30
4. Pavel NEDVED	m	Lazio	28
5. Milan FUKAL	f	Sparta Praga	25
6. Petr VLCEK	f	Slavia Praga	27
7. Jiri NEMEC	m	Schalke 04	34
8. Karel POBORSKY	m	Benfica	28
9. Pavel KUKA	a	VfB Stuttgart	32
10. Jan KOLLER	a	Anderlecht	27
11. Tomas ROSICKY	m	Sparta Praga	20
12. Vratislav LOKVENC	a	Sparta Praga	27
13. Radek BEJBL	m	Atletico Madrid	28
14. Pavel HORVATH	m	Slavia Praga	25
15. Marék JANKULOVSKY	m	Banik Ostrava	23
16. Ladislav MAIER	p	Rapid Viena	34
17. Vladimir SMICER	a	Liverpool	27
18. Jiri NOVOTNY	f	Sparta Praga	30
19. Karel RADA	f	Slavia Praga	29
20. Patrik BERGER	m	Liverpool	27
21. Petr GABRIEL	f	Sparta Praga	27
22. Jaromir BLAZEK	p	Sparta Praga	28
Antrenor Jozef CHOVANEC			

Danemarca

jucător	post	echipa de club	vîrsta
1. Peter SCHMEICHEL	p	Sporting Lisabona	37
2. Michael SCHJÖNBERG	f	Kaiserslautern	33
3. Rene HENRIKSEN	f	Panathinaikos	31
4. Jes HÖGH	f	Chelsea	34
5. Jan HEINTZE	f	PSV Eindhoven	37
6. Thomas HELVEG	f	AC Milan	29
7. Allan NIELSEN	m	Tottenham	29
8. Jesper GRONKJAER	a	Ajax Amsterdam	23
9. Jon Dahl TOMASSON	a	Feyenoord	24
10. Martin JÖRGENSEN	m	Udinese	25
11. Ebbe SAND	a	Schalke 04	28
12. Sören COLDING	f	Bröndby	28
13. Martin LAURSEN	f	Verona	23
14. Brian Steen NIELSEN	m	Aalborg	32
15. Stig TÖFTING	m	Aarhus 31	
16. Thomas SÖRENSEN	p	Sunderland	24
17. Bjarne GOLDBAEK	m	Fulham	32
18. Miklos MOLNAR	a	Kansas City Wizzards	30
19. Morten BISGAARD	m	Udinese	26
20. Thomas GRAVESEN	m	Hamburg 24	
21. Mikkel BECK	a	Derby County	27
22. Peter KJAER	p	Silkeborg	35
Antrenor Bo JOHANSSON			

Franța

jucător	post	echipa de club	vîrsta
1. Bernard LAMA	p	PSG	37
2. Vincent CANDELA	f	AS Roma	27
3. Bixente LIZARAZU	f	Bayern München	31
4. Patrick VIEIRA	m	Arsenal	24
5. Laurent BLANC	f	Inter Milano	35
6. Youri DJORKAEFF	m	Kaiserslautern	32
7. Didier DESCHAMPS	m	Chelsea	32
8. Marcel DESAILLY	f	Chelsea	32
9. Nicolas ANELKA	a	Real Madrid	21
10. Zinedine ZIDANE	m	Juventus	28
11. Robert PIRÊS	m	Marseille	27
12. Thierry HENRY	a	Arsenal	23
13. Sylvain WILTORD	a	Bordeaux	26
14. Johan MICOUD	m	Parma	27
15. Lilian THURAM	f	Parma	28
16. Fabien BARTHEZ	p	Manchester United	29
17. Emmanuel PETIT	m	Arsenal	30
18. Franck LEBOEUF	f	Chelsea	32
19. Christian KAREMBEU	m	Real Madrid	30
20. David TRÉZÉGUET	a	AS Monaco	23
21. Christophe DUGARRY	a	Bordeaux	28
22. Ulrich RAMÉ	p	Bordeaux	28
Antrenor Roger LEMERRE			

Olanda

jucător	post	echipa de club	vîrsta
1. Edwin VAN DER SAR	p	Juventus	30
2. Michael REIZIGER	f	Barcelona	27
3. Jaap STAM	f	Manchester United	27
4. Frank de BOER	f	Barcelona	30
5. Boudewijn ZENDEN	m	Barcelona	24
6. Clarence SEEDORF	m	Inter Milano	24
7. Philip COCU	m	Barcelona	30
8. Edgar DAVIDS	m	Juventus	27
9. Patrick KLUIVERT	a	Barcelona	24
10. Dennis BERGKAMP	a	Arsenal	31
11. Marc OVERMARS	m	Arsenal	27
12. Giovanni VAN BRONCKHORST	m	Glasgow Rangers	25
13. Bert KONTERMAN	f	Feyenoord	29
14. Peter VAN VOSSEN	a	Feyenoord	32
15. Paul BOSVELT	m	Feyenoord	30
16. Ronald de BOER	m	Barcelona	30
17. Pierre VAN HOOIJDONCK	a	Vitesse Arnhem	31
18. Ed de GOEY	p	Chelsea	34
19. Arthur NUMAN	f	Glasgow Rangers	31
20. Aron WINTER	m	Ajax Amsterdam	33
21. Roy MAKAAY	a	Deportivo La Coruña	25
22. Sander WESTERVELD	p	Liverpool	26
Antrenor Frank RIJKAARD			

Programul turneului final al Campionatului European și al transmisiilor televizate

ziua	ora	orașul	meciul	TV	scor
			Grupa A		
12 iunie	19,00	Liege	România - Germania	România 1	
12 iunie	21,45	Eindhoven	Portugalia - Anglia	România 1	
17 iunie	19,00	Arnhem	România - Portugalia	România 1	
17 iunie	21,45	Charleroi	Germania - Anglia	România 1	
20 iunie	21,45	Charleroi	România - Anglia	România 1	
20 iunie	21,45	Rotterdam	Germania - Portugalia	România 1 *	
			Grupa B		
10 iunie	21,45	Bruxelles	Belgia - Suedia	România 1	
11 iunie	15,30	Arnhem	Turcia - Italia	România 1	
14 iunie	21,45	Bruxelles	Italia - Belgia	România 1	
15 iunie	21,45	Eindhoven	Suedia - Turcia	România 1	
19 iunie	21,45	Eindhoven	Italia - Suedia	România 1	
19 iunie	21,45	Bruxelles	Turcia - Belgia	România 1 *	
			Grupa C		
13 iunie	19,00	Rotterdam	Spania - Norvegia	TVR 2	
13 iunie	21,45	Charleroi	Iugoslavia - Slovenia	TVR 2	
18 iunie	19,00	Amsterdam	Slovenia - Spania	TVR 2	
18 iunie	21,45	Liege	Norvegia - Iugoslavia	TVR 2	
21 iunie	19,00	Bruges	Iugoslavia - Spania	TVR 2	
21 iunie	19,00	Arnhem	Slovenia - Spania	TVR 2 *	
			Grupa D		
11 iunie	19,00	Bruges	Franța - Danemarca	România 1	
11 iunie	21,45	Amsterdam	Olanda - Cehia	România 1	
16 iunie	19,00	Bruges	Cehia - Franța	România 1	
16 iunie	21,45	Rotterdam	Danemarca - Olanda	România 1	
21 iunie	21,45	Amsterdam	Franța - Olanda	România 1	
21 iunie	21,45	Liege	Danemarca - Cehia	România 1*	
			Sferturi de finală		
24 iunie	19,00	Amsterdam	1 A - 2 B	România 1	
24 iunie	21,45	Bruxelles	1 B - 2 A	România 1	
25 iunie	19,00	Rotterdam	1 D - 2 C	România 1	
25 iunie	21,45	Bruges	1C - 2 D	România 1	
			Semifinale		
28 iunie	21,45	Bruxelles	învingătoarele sf. de finală 2 și 3	România 1	
29 iunie	19,00	Amsterdam	învingătoarele sf. de finală 1 și 4	România 1	
			Finala		
2 iulie	21,00	Rotterdam	?	România 1	

Meciurile însemnate cu * vor fi transmise înregistrat

PUBLICITATE

AUTO MOTO

VÎNZĂRI

STRĂINE

■ Alege un OPEL ca nou, direct din Germania (400 pe stoc). REM - reprezentant Opel BRASS. Tel. 033/23.22.12. (NT-1.1)

■ Vînd DAEWOO CIELO GLE/AC, cu preluare de contract, avans 2700$ + 14 rate (218$/lună). Tel. 093-390.817. (NT-1704578.4.5)

■ Vînd Ford Scorpio 1986, neînmatriculată, stare foarte bună, preț 28.000.000 negociabil, variante, telefon 094-235294. (BT.2278686.3.3)

■ Vînd FIAT PUNTO. Stare excelentă, convenabil. Relații la tel. 092 - 680.470. (BC - 5513641.3.3)

■ Vînd AUDI A4 AVANT 2,8 QUATRO 1999, 20.000 km, superaccesorizat. Tel. 092 - 621.543. (BC - 5513640.3.6)

■ Vînd OPEL VECTRA, benzină, ABS, stare excepțională, preț 80.000.000 lei, negociabil. Tel. 094 - 195.955, 034 - 111.326. (BC - 5513851.2.2)

■ Vînd VW Golf II, 1986, 2 portiere, nerulat în Romania. Telefon 095-839965, preț 1600 DM. (BT.2278737.1.3)

■ Vînd Renault Megane Scenic TDI 1,9, an '97. Telefon 094.618651. (GL - 5878640.1.2.)

■ Audi 80, 1,8 l, 1990, înmatriculat persoană fizică, CI, RAR, model gogoșar, trapă alarmă, alb, servo total, 6900 DM, ușor discutabil. Varante. Telefon 094.700227. (GL - tlf.1.2.)

■ Vînd OPEL SENATOR 2,2 - GM, 1986 (calculator bord, servo, etc.), înmatriculat Germania, 2001. Preț 2.000 DM, variante. Tel. 034 - 17.68.79. (BC - 5513442.1.1)

■ Vînd VW POLO, 0 km, anul 2000, 18.000 DM negociabil. Tel. 034 - 123.606. (BC - 5513450.1.6)

■ Audi 80, fabricat 1989, Opel Frontiera 2400, injecții, fabricat 1994. Preț convenabil. Telefon 094/569128, 232076. (4763712)

■ Opel Comodore, 1983, trapă, diesel, 2000 cmc, întreținut lux, înmatriculat, 2200 USD negociabil. Telefon 094/761865. (4763617)

■ Jeep Grand Cherokee Limited, 6 cilindri în linie, 4000 cmc. Telefon 094/571748. (4763620)

■ Lăstun, bună stare, cauciucuri noi, caroserie excelentă, piese. 120836, după ora 15,00. (4763633)

■ Daewoo Nexia - Euro 2, servo ABS Airbeac, 1996, 56.500 km, neînmatriculat, 6700 DM. Telefon 217834. (4763722)

DIVERSE

■ Vînd combine CLASS, motoare MERCEDES turbo, PERKINS, cutii hidramate 4,2/4,7, recent aduse din Germania. Telefon 094-844135. (BT.2278270.11.14)

■ RABE 16 tone, tip IRAK și RABE 8 tone de cereale, toate au RK. Tel. 094 - 583.695 și 034 - 180.267 după ora 21.00. (BC - 5513604.10.10)

■ Vînd avantajos autocamion Ifa 12 T, cu tracțiune 4X4. Preț negociabil. Tel. 094/304225. (Vs.5360513.1.10)

■ Vînd autocare: MAN - 51 locuri, SETRA - 35 locuri - aer condiționat, caroserie, fabricație 1999. Tel. 094 - 575.925. (BC - 5870681.4.15)

■ Vînd BUS HANOMAG mixt, 1,5 tone, diesel, 30 milioane, 6 persoane+marfă. Tel. 034 - 18.38.61. (BC - 5513444.1.1)

■ Vînd tractor VERE 445, cu utilajele necesare, la prețul de 85.000.000 lei. Tel. 034 - 280.519. (BC - 5513448.2.6)

■ Vînd 2 combine recoltat păioase, stare foarte bună, nerulate în țară. Aduse din Germania. Telefon 094-51.88.06. (NT-1704704.1.2)

■ Vînd tractoare românești U 650, U 550 și U 300 (aduse din Germania). Stare perfectă de fucționare. Telefon 036 / 481413. (GL - 3893451.1.2.)

■ Vînd Ifron și buldozer. Telefon 095-801142, 094-955496. (BT.2278751.1.4)

■ Vînd microbuz Rocar 14 M, 13 locuri, an fabricație 1996. Telefon 036 / 475747. (GL 5878657.1.1.)

■ Vînd Raba, izotermă, an fabricație 1989, arată și funcționează ireproșabil. Preț convenabil. Telefon 094-189387, 094-103168. (BT.2278758.1.4)

PIESE

■ **S.C. ASIRI INTERNAȚIONAL**

vinde: punți, axe, cutii viteze, motoare Diesel și benzină, toate tipurile; anvelope import Germania. Tel. 094-63.98.67; 094-63.99.09; tel/fax 033/22.32.72. Depozit - str. Păstrăvului nr. 16 bis, Piatra Neamț. (NT-fP10.1.1)

CUMPĂRĂRI

■ Cumpăr Matiz, Tico, Espero, Cielo, urgent, plata pe loc. Tel. 095 - 016.000. (BC - 5513019.8.14)

INTEGRAMA ZILEI

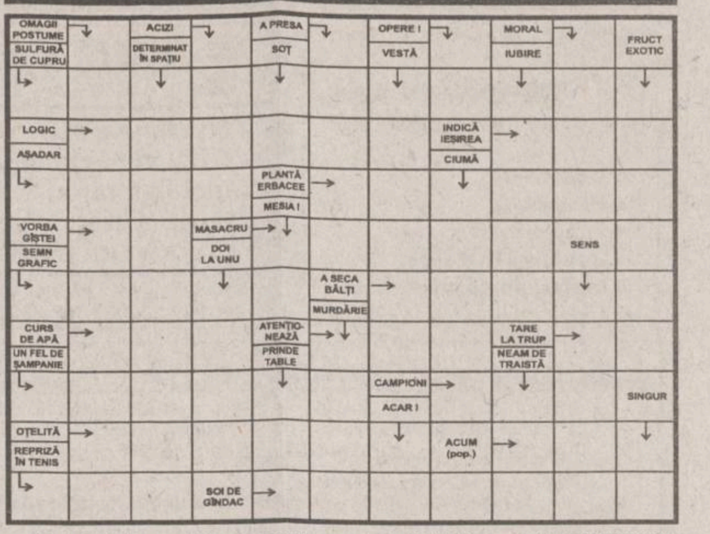

Soluția integramei din numărul precedent: C; S; B; A; T; MARTURISIRI; M; I; ALINAT; SPOVEDANII; IMAS; R; C; D; BON; TF; ZILE; NITUIRE; ES; CAVIAR; FITE; TO; RAPITOR; PERSEVERENT

HOROSCOP

Berbec (21 mart. - 20 apr.) Munciți mai mult pentru alții, dar nici atunci nu faceți exces de zel. Știți să obțineți favorurile solicitate, deși sînt destui care așteaptă la rînd.

Taur (21 apr. - 20 mai) Vreți să vă asigurați că vor fi respectate toate înțelegerile parafate în secret. Vă aplecați asupra necazurilor altora fără un interes real dar suficient ca să convingeți.

Gemeni (21 mai - 21 iun) Munciți mult însă foarte împrăștiat, nu știți să vă organizați nici echipa. O stare de disciplină se instalează numai la nivelul transmiterii dispozițiilor.

Rac (22 iun - 22 iul) Vă înghesuiți să vă faceți un loc cît mai în fața, dar încercările dvs. de pînă acum au dat greș, deși voința a fost puternică. Undeva s-a strecurat o eroare.

Leu (23 iul - 22 aug.) Vă chinuiți să răspundeți la întrebările care nu vă sînt adresate, dar nu ca să ieșiți în evidentă, ci ca să salvați situația. Aveți o echipă neomogenă și nedisciplinată.

Fecioara (23 aug - 22 sept) Vă adaptați la noile condiții, chiar dacă unele ierarhii vi se par artificiale. Important e să faceți dovada subordonării și autorității atunci cînd este cazul.

Balanța (23 sept - 22 oct) Nu renunțați cu una cu două la ideile pe care doriți să le promovați în interesul tuturor. Întîmpinați rezistența unor spirite ceva mai conservatoare dar nu demobilizați.

Scorpion (23 oct - 21 nov) Vă aplecați urechea la discuții neprincipiale rezultate din invidii și din ranchiune. Nu este corect să asociați numele unui prieten la această cabală de pomină.

Săgetător (22 nov - 21 dec) Amplificați, inutil emoții și tensiuni care vă privesc în exclusivitate. Alții pot lucra și fără "stimulentul" unei săbii deasupra capului, asa cum faceți dvs.

Capricorn (22 dec - 19 ian) Găsiți posibilitatea să onorați toate promisiunile, cu eforturi suplimentare. E drept că și alții știu să vă răsplătească loialitatea, deși ar putea să n-o facă.

Vărsător (20 ian - 18 feb) Vă propuneți să rezolvați prea multe lucruri într-un interval de timp foarte scurt. Nu numai dvs. veți intra în criză, dar și cei care-au avut naivitatea să vă urmeze.

Pești (19 feb - 20 mar) Indecizia dvs. proverbială este primejdioasă într-un moment în care fiecare dă din coate ca să-și găsească un rost. Veți pierde tren după tren pînă ce vă veți hotărî.

Programul cinematografelor 9.06 - 15.06.2000

VICTORIA

"Scream 3 - Crimă în trei timpi"

Producție SUA, 2000, thriller horror de Wes Craven. Cu: David Arquette, Neve Campbell, Courteney Cox Arquette, Patrick Dempsey. Premieră. Tarife: 7.000 lei (orele 9); 12.000 lei (orele 11,05; 13,10; 15,15; 17,20; 19,30).

REPUBLICA

"Ioana D'Arc"

Coproducție Franța, SUA, 1999, dramă istorică în regia lui Luc Besson. Cu: Milla Jovovich, John Malkovich, Faye Dunaway, Dustin Hoffman, Tcheky Karyo, Vincent Cassel, Pascal Greggory, Timothy West. Premieră. Tarife: 10.000 lei (ora 9); 15.000 lei (stal); 20.000 lei (lojă, balcon). Orele: 9; 13; 16; 19.

COPOU

"Regii deșertului"

Producție SUA, 1999, acțiune. Cu: George Clooney, Mark Wahlberg și Ice Cube. Tarife: 12.000 lei (vineri, sîmbătă, duminică, marți, miercuri, joi); 7.000 lei (luni).

"Sfîrșitul aventurii"

Coproducție Anglia, SUA, 1999, după un roman de Graham Greene. Film de dragoste, cu: Ralph Fiennes și Julianne Moore. Premieră. Tarife: 15.000 lei (vineri, sîmbătă, duminică, marți, miercuri, joi); 10.000 lei (luni).

DACIA

"Un tătic grozav"

Producție SUA, 1999, comedie. Cu Adam Sandler. Tarife: 6.000 lei (pentru 10% din locuri, bilete cu preț redus - 4.000 lei). Orele 13.

"Echipa de șoc"

Producție SUA, 1999, comedie și acțiune. Cu Denis Rodman. Tarife: 6.000 lei (pentru 10% din locuri, bilete cu preț redus - 4.000 lei). Orele 15, 17.

SUPLIMENTE NUTRITIVE WEIDER
import SUA, pentru sportivi: concentrate proteice, aminoacizi. Indicate pentru refacere dup efort, mărirea masei musculare, slăbire.
APARATURĂ PROFESIONALA FASSI
(import Italia) pentru săli de fitness, forță, cabinete de recuperare.
CULTURISM ȘI FITNESS
la Sala sporturilor - parter; program zilnic intre orele 10-12 si 16-22.
REVISTA FLEX - FITNESS
o revistă pentru un corp armonios, puternic și sănătos.
Tel/fax 032-222027; 094-792553

PROIECTARE CONSTRUCȚII CIVILE ȘI INDUSTRIALE
Tel/fax 032-222027; 094-792553

ȘCOALA DE ȘOFERI

AUTOGALAXY SRL

Școala de șoferi AUTOGALAXY SRL vă oferă posibilitatea școlarizării, în vederea obținerii permisului de conducere, cu numai **550.000** lei (exclusiv benzina - 75l).

Plata în rate!

Tel.: 23.78.58; Mobil: 094-21.50.44
Str. Mitropolit Varlaam 54 (Grup Școlar "Nicolina")

Școala de șoferi MONDO-TRAFIC

vă așteaptă cu
- cele mai mici prețuri
- plata în rate
- reduceri pentru elevi, studenți, șomeri

Înscrieri: zilnic, orele 8⁰⁰-17⁰⁰, la sediul din Iași, str. Sărărie 38, tel. 117210.

Doriți să învățați adevărata artă a conducerii automobilului?
Apelați la școala de șoferi AUTOSPORT

SERIOZITATE și PROFESIONALISM. PLATA în RATE.

Relații, zilnic între orele 9-17, la sediul din bd. Primăverii 2 (lîngă Iașitex), sau la Clubul CFR - str. Rîpa Galbenă 12 (orele 8-20), tel. 230360

Farmaciile IASSYFARM

• FARMACIA DACIA 1
B-dul Dacia nr. 32
Luni-Vineri: 7.30 - 20.30
Sîmbătă: 8.00 - 14.00
Duminică: 8.00 - 12.00
Sfaturi medicale: miercuri: 8.00 - 12.00
☎ 153.498

• FARMACIA NICOLINA
Str. Sălciilor, bl. 828
Luni-Vineri: 8.00 - 21.00
Sîmbătă: 8.00-14.00
Duminică: 8.00-12.00
☎ 122.782

• FARMACIA STUDENȚEASCĂ
Pol. Studenti și Elevi
Str. Toma Cozma 3
Luni-Vineri: 7.00 - 20.00
☎ 140.859

• FARMACIA TĂTĂRAȘI
Str. V. Lupu 8, bl. D3
Luni-Vineri: 8.00 - 21.00
Sîmbătă: 8.00-14.00
Duminică: 8.00-12.00
☎ 172. 867

• FARMACIA SF. PARASCHEVA NON STOP
Piața Unirii 3
Sfaturi medicale: Marți: 14.30 - 16.30
☎ 116.029

• FARMACIA GRĂDINARI
Str. V. Lupu 160, bl. G3
Luni-Vineri: 7.30 - 20.30
Sîmbătă: 8.00-14.00
Duminică: 8.00-12.00
Sfaturi medicale: Luni-Vineri: 9.00-11.00
☎ 175.457

• FARMACIA INDEPENDENȚEI
Bd. Independentei 23
Luni-Vineri: 8.00 - 21.00
Sîmbătă: 8.00-14.00
Duminică: 8.00 - 12.00
Sfaturi medicale: Miercuri: 14.30-16.30
☎ 116.408

• FARMACIA PRIMĂVERII
Pol. Industrială
Str. Primăverii 14
Luni-Vineri: 7.00 - 20.00
Sîmbătă: 8.00 - 13.00
☎ 136.971

• FARMACIA PODU ROȘ NON STOP
Str. Socola 9, bl. E1
Sfaturi medicale: Joi: 14.30 - 16.30
☎ 132.293

• FARMACIA PODUL DE FIER
Str. Tudor Vladimirescu, bl. 306
Luni-Vineri: 8.00 - 21.00
Sîmbătă: 8.00 - 13.00
Duminică: 8.00 - 13.00
Sfaturi medicale: Luni: 14.30 - 16.30
☎ 218.323

• FARMACIA SF. SPIRIDON
Pol. Municipală
Luni-Vineri: 7.00 - 20.00
☎ 115.224

• UNITATE DE OPTICĂ MEDICALĂ ȘI ARTICOLE TEHNICO-MEDICALE (UTM)
Pol. Industrială
Str. Primăverii 14
Luni-Vineri: 8.00 - 16.00
☎ 136.971

• FARMACIA CENTRALĂ
Pașcani, str. Stefan cel Mare 118, bl. A4
Luni-Vineri: 8.00 - 21.00
Sîmbătă: 8.00 - 14.00
Duminică: 8.00 - 13.00
☎ 764.059

• FARMACIA PODU ILOAIEI
Podu Iloaiei Bl.4
Luni-Vineri: 8.00 - 21.00
Sîmbătă: 8.00 - 14.00
☎ 740.175

• FARMACIA PETRU RAREȘ
Hîrlău, str. Stefan cel Mare 12, bl. 11
Luni-Vineri: 8.00 - 21.00
Sîmbătă: 8.00 - 14.00
Duminică: 8.00 - 12.00
☎ 720.378

• FARMACIA BUCIUM
Str. Bucium nr. 19, bl. B21
Luni-Vineri: 8.00 - 21.00
Sîmbătă: 8.00 - 14.00
Duminică: 8.00 - 12.00
Sfaturi medicale: Luni-Vineri: 12.00 - 14.00
☎ 130.522

NOU **IASSYFARM** pune la dispoziția populației o linie telefonică non-stop pentru persoanele care au nevoie de consultanță medico-farmaceutică de urgență prin farmaciile: **Sf. Parascheva - 116029; Podu Roș - 132293**.

EFORIE S.A.

EFORIE NORD

OFERTĂ SPECIALĂ

26.05.2000 - 20.06.2000

CAZARE

TREI zile la tarif de numai DOUĂ în următoarele hoteluri:

Hotel UNION ***	*360.000 lei/pers/sejur*
Hotel **	*200.000 lei/pers/sejur*

În plus, mai puteți obține o **reducere** de **10%** dacă vă prezentați la recepție cu anunțul din ziar.

Oportunitate pentru FAMILII CU COPII !!!
Plătind 2 locuri, beneficiați de cazare gratuită, în aceeași cameră, pentru 2 copii cu vîrste de pînă la 14 ani.

Relații suplimentare la tel/fax: 041-741.351, 041-741.841

Vă așteptăm!

TURISM

TOTEM TURISM
AGENȚIE DE TURISM

Excursii.....

ITALIA
GRECIA, MALTA/CIPRU, FRANȚA/SPANIA, IRLANDA/ANGLIA, AFRICA DE SUD, CEHIA, SLOVENIA/CROAȚIA

Avion.....

BRITISH AIRWAYS, Alitalia, swissair, MALEV, KLM, CSA Czech Airlines, Emirates, AIR FRANCE, Lufthansa
BALKAN, AUSTRIAN AIR LINES, TAROM, ROMAVIA, TURKISH AIRWAYS

Autocar.....

Plecări din Iași
DOUBLE T, TRANS EUROPA, EURO TIME, ATLASSIB, Touring, EUROPABUS
ITALIA, ELVEȚIA, Germania, Spania, Franța, Portugalia, Anglia, Austria, Scandinavia, Benelux, Irlanda

Programe.....

Weekend munte
Sovata, Rarău, Tușnad, Cîmpulung Moldovenesc, Durău, Agroturism Bucovina, Sinaia, Predeal, Bușteni, Brașov, Vatra Dornei, Covasna, Slănic Moldova

Str. Păcurari nr. 8 (la 50 m de Biblioteca M. Eminescu), tel./fax: 032/213545, fax: 032/217380, office@totem.ro, www.totem.ro

ICAR TOURS — BILETE* DE AVION
la tarife incredibile* — IATA

AMSTERDAM	259 USD	PARIS	269 USD
BARCELONA	269 USD	OSLO	269 USD
BERLIN	249 USD	ROMA	259 USD
COPENHAGA	259 USD	STOCKHOLM	269 USD
DUBLIN	269 USD	VIENA	249 USD
HELSINKI	269 USD	ZURICH	259 USD
LONDRA	259 USD	BEIRUT	289 USD
MADRID	269 USD	CAIRO	289 USD
MILANO	259 USD	BEIJING	559 USD

Numai NOI eliberam biletele pe loc.
* tarifele sunt valabile dus - intors si nu includ taxele de aeroport
IAȘI: str. C. Negri nr 43 - parter, tel. 032-216.319, fax 032-217.160
Rezervări NON STOP 094-606.426, 092-468.036, e-mail icar@icar.ro

BILETE DE AVION
(toate companiile)

MDV

P-ța Unirii 3, tel./fax: 215.293

ICAR TOURS

GRECIA
TURCIA
CROAȚIA
LITORAL ROMÂNESC
de la 50 USD/săptămînă

Tel: 210.467
www.icar.ro; icar@icar.ro

ATLANTIC TURISM COMPANY
☎213.872, 224.590

NET COMPANIA DE TURISM

Tu știi când, Noi știm unde!

ROMÂNIA, Iași - 6600
NET 1: Piața Unirii 6 - Mezanin
Tel/Fax: 032 - 233.503 / 213.450
NET 2: Iulius Center
Tel: 032 - 278.060, Int.117
E-mail: net@netours.ro
Internet: www.netours.ro

Acum și ZBORURI din BUDAPESTA

NET vă oferă acum noi tarife* pentru bilete de avion pentru orice destinație, cu plecare din Budapesta

Tarifele* lunii IUNIE

Atlanta	358 USD
Boston	337 USD
Cincinnati	358 USD
Houston	358 USD
Los Angeles	453 USD
Miami	358 USD
New York	323 USD
Philadelphia	351 USD
San Francisco	453 USD
Washington	323 USD
Montreal	316 USD
Toronto	316 USD
Tokyo	558 USD
Bangkok	502 USD
Bombay	446 USD
Rio de Janeiro	519 USD

*Tarifele reprezintă valoarea minimă pt. transportul dus-întors și nu includ taxele de aeroport.

EUROLINK TOURS
ELT

ANGLIA-OLANDA 15-28 august	555$
ISRAEL 18-25 septembrie	695$
ITALIA 25 august - 7 septembrie	575$

Str. Uranus 22, bl. I1-I4, ap. 3, tel. 220.126, 213.547, 092 203.607

PRO IMTUR

CIRCUIT EUROPA: 9 zile - 575 USD
CIRCUIT GRECIA: 9 zile-275USD+1.900.000 lei
GRECIA: Creta: 14 zile - 380 USD
CIRCUIT TURCIA: 13 zile - 199 USD
TURCIA: Kusadasi: 10 zile - 220 USD
CIRCUIT FRANȚA: 13 zile-399USD+3.980.000 lei
FRANȚA - PARIS: 8 zile - 695 USD
VIENA - VENEȚIA: 8 zile - 390 USD
CEHIA - Praga : 3 zile - 310 USD; 4 zile - 320 USD

Străpungerea Silvestru 11, bl. D2, parter, tel./fax:210632, 276115

Vacanța 2000

Sejur în GRECIA
Paralia Katerini
Preț: de la 55 USD de pers/7 nopți cazare

Sejur în MALTA
Preț: de la 55 USD de pers/7 nopți cazare

SIMIAN
LITORAL 2000
Mamaia, Neptun, Costinești, Venus, Jupiter, Olimp
Plata în RATE pînă la plecare

EXTERNE:
ITALIA - prețuri minime - plecări rapide
ITALIA; SPANIA; ANGLIA; CEHIA; EGIPT; AUSTRIA-ELVEȚIA; ISRAEL; SUA; THAILANDA; GRECIA - LITORAL; TURCIA

TRANSPORTURI INTERNATIONALE
cu autocare de lux
(ITALIA, FRANȚA, GERMANIA, SUEDIA, ELVEȚIA, GRECIA)
Notă: Italia și Germania - acum plecări din Iași

Str. Anastasie Panu 1A (lîngă CEC - Hala Centrală), tel: 032/215393, 094/571720

OLIMP - Vacanță 2000

ROMÂNIA litoral: Mamaia, Costinești, Neptun, Olimp, Eforie Nord, Jupiter, Cap Aurora, Venus, Saturn. Serii de 6, 10 și 12 zile. Cazare: hoteluri, vile și căsuțe. PLATA ÎN RATE.
ROMÂNIA munte și tratament: Sinaia, Predeal, Vatra Dornei, Durău, Slănic Moldova, Călimănești, Felix, Sovata, Tușnad, Herculane, Covasna
GRECIA: vile și hoteluri de 1, 2, 3, 4, 5 stele
● servicii individuale pentru toate destinațiile și insule; ● sejur 8 zile cu avion: Creta, Corfu, Myconos, Santorini, Katorini; ● sejur 9 zile cu autocar: Katerini - 30.06, 14.07, 28.07, 04.08, 18.08; ● circuit clasic cu autocar. Plecări în 22.07, 12.08, 09.09, 21.10
Turiștii care călătoresc cu agenția noastră nu mai susțin interviu pentru viză la București
TURCIA: vile și hoteluri de 1, 2, 3, 4, și 5 stele
● servicii individuale: Kusadasi, Antalya, Bodrum, Marmaris, Alanaya-sejur la alegere; ● sejur 8 zile cu avion charter: Antalya, Kusadasi, Bodrum; ● sejur 10 zile cu autocar: Kusadasi - plecări în 26.06, 10.07, 24.07, 07.08, 21.08
GRECIA - TURCIA: circuit clasic + odihnă Kusadasi. Transport autocar + vapor. Plecări în 25.07; 17.08.
CROATIA: vile și hoteluri de 1, 2, 3 și 4 stele
● servicii individuale, sejur 7 zile - Umag, Porec, Vrsar, Pola, Opatija, Dubrovnic.
UNGARIA: servicii individuale; sejur 7 zile - Balaton și Budapesta

Iasi, Str. G.Musicescu 6, fundație Tel: 215524, 215539, 217170

ZTOUR INTERNATIONAL
Descoperiți lumea cu noi

Iași, Bd. Ștefan cel Mare nr. 8, et. 2, cam. 16
Tel. 032 218286, tel/fax 032 211091
e-mail zenaida@mail.dntis.ro

Litoral extern
✓ ITALIA - 850 USD
✓ SPANIA - 790 USD
✓ PORTUGALIA - 800 USD
✓ CIPRU - 600 USD
✓ TURCIA - de la 300 USD

Prețurile sînt pentru un sejur de 7 zile la hoteluri de 3* și includ transportul cu avionul

BILETE DE AVION

Oferta litoral
NEPTUN, OLIMP, VENUS, MAMAIA, EFORIE SUD, JUPITER, EFORIE NORD, SATURN, CAP AURORA, MANGALIA

Oferta munte
BUȘTENI, SINAIA, VATRA DORNEI, DURĂU, POIANA BRAȘOV, PREDEAL, BORSEC, SOVATA, SLĂNIC MOLDOVA, TUȘNAD, PĂLTINIȘ

AGENȚIA DE TURISM "MOLDOVA" IAȘI
Str. Anastasie Panu 29, Iași, România
Tel.: 032-114.364, 216.771
Fax: 032-216.771

LITORAL 2000
Mamaia, Neptun, Olimp, Venus, Jupiter

PLATA ÎN RATE !
(ultima plată cu 3 zile înainte de începerea sejurului)

ASIGURĂ-ȚI VACANȚA!

AGENDA DE CONSTRUCȚII ȘI AMENAJĂRI

SIGURANTA • DURABILITATE • CONFORT

IMPEX AMICII SRL
IAȘI, str. Popauti 2-4, tel./fax 032/162171

- Construcții
- Proiectare
- Tîmplărie
- Confecții metalice
- Materiale de construcții

SIGURANTĂ • DURABILITATE • CONFORT

ROM EST GEALAN

- tîmplărie PVC
- tîmplărie aluminiu
- mobilier birou
- amenajări și decorațiuni interioare

Iași, Șos. Iași - Tomești km. 1, tel. 032-232469, fax 233290

Societatea PAULUS S.R.L.

cu sediul în Iași, Șoseaua Chișinăului nr. 6B (zona industrială - în incinta la SOMACO Prefabricate,) cu profil prelucrare lemn

închiriază spații comerciale la prețuri atractive

a) Hale producție situate la parter:
2 hale x 700 mp și 1 hala x 1200 mp, dotate cu instalații de ridicat;
b) Spații compartimentate situate la etaj I:
5 spații x 36 mp, 1 spațiu x 72 mp, 1 spațiu x 144 mp.

Iași, Șos. Chișinăului 6B; tel./fax: 032/230227; e-mail: paulus@xnet.ro

UNID. COMPANY

- AMENAJĂRI INTERIOARE (RIGIPS)
- RESTAURĂRI APARTAMENTE STIL OCCIDENTAL
- MONTAJ GRESIE ȘI FAIANȚĂ
- INSTALAȚII TERMICE ȘI SANITARE
- TÎMPLĂRIE ALUMINIU
- TAVANE FALSE
- MANSARDE
- COPERTINE ȘI RECLAME LUMINOASE

Telefon 094 555775, 032/212825

BIGRECA

MARMURĂ albă, roșie 1-2cm

- Spărtură marmură
- materiale de construcții

Iași, str. Vasile Lupu 138 (vis-a-vis de Piața Doi Băieți) Tel./fax: 032-175840

SPONTAN

Reprezentant Prefab Călărași

BCA

750.000 lei/mc (TVA inclus)

Depozit în incinta SOMACO
Tel 230647, 094-517539, 094-517538, 094-708232, 094-636515

PARASOL marcă Tehnotend srl

Producător de **JALUZELE** verticale orizontale

Tecnolight Italia

Expoziție: Str. Cucu, nr.19(Podu de Fier); Tel.: 277.501, 094-277.721

SC CHEIA

- GRESIE
- FAIANȚĂ
- ADEZIV
- INSTALAȚII SANITARE
- FITINGURI
- VAR LAVABIL
- VOPSELE

Program: zilnic 9-18, sîmbătă 9-13, duminica închis

Șos. Nicolina, bl. 928, tel./fax 222070

EURO-DAN

producem **JALUZELE**

ORIZONTALE din aluminiu
VERTICALE din material textil din aluminiu
RULOURI EXTERIOARE PVC sau aluminiu

Iași, Sf. Andrei 13, tel./fax 114318

MOBILIER pentru personalitatea biroului tau!

nou!

QUARTZ MATRIX **BIROTICA** Teodor Pallady nr. 8, tel. 218.667, 218.668

AGENDA AUTO

S.C. AUTOSTAR s.r.l. Bacău

- Motoare Diesel complete și componente caroserie;
- FIAT SCUDO COMBINATO 1,9 TD;
- axa fată-spate IVECO și MAN;
- linie spălătorie haine;
- utilaj de spălat mașini cu termostat;
- prese automate hîrtie;
- dispozitiv de împrăștiat nisip, criblură sau îngrășămînt;
- rafturi și vestiare metalice;
- tubulatură centrale termice.

Tel. 094-534.963

Piese originale RENAULT

- Plăcuțe de frînă de la 390.000 lei*
- Filtru de benzină de la 22.000 lei*
- Bujii de la 21.000 lei*
- Filtru de ulei de la 57.000 lei*

Oferta este valabilă pînă la 15 iulie 2000. * Prețurile sînt fără TVA

BRAS - concesionar Renault
Str. Silvestru 36
Tel./fax: 276.320, 276.321
Vînzări Auto: 094.646.440
Service: 094.519.774
RENAULT

INTERNATIONAL COMPLEX SERVICE S.A.

vinde autoturisme **DAEWOO**
piese de schimb, accesorii auto, carburanți, lubrifianți, consignații autoturisme.
• reparații, garanție și post garanție, întrețineri periodice pt. DAEWOO și OLTCIT.
• INSPECȚII TEHNICE PERIODICE PT. TOATE TIPURILE DE AUTOTURISME.
Calea Chișinăului nr. 45, tel. 137620, fax: 233296
Internet - http://home.dntis.ro/isciessa/index.html

TOFAN GRUP

luni - vineri 8-16
Bd. Primăverii nr. 72
(lîngă Stația de Salvare)
☎ 032/251837, 236257

UNIVERSAL MOTO VELO

BICICLETE
ACCESORII
REPARAȚII
PIESE DE SCHIMB MOTO-VELO

Str. Gării nr. 15, tel. 114300

S.C. COMAT S.A.

cel mai mare angrosist din Moldova,

Vă oferă la cele mai mici prețuri

CÂRLIGE DE REMORCARE

omologate RAR, pentru toate tipurile de autoturisme **DACIA, ARO** și **DAEWOO**.

Dispozitivele sînt livrate cu accesorii, care conțin toate elementele montării și legături electrice, precum și: Declarația de conformitate, Certificatul de montare, Certificatul de calitate, Instrucțiuni de utilizare și Instrucțiuni de montare.

Relații suplimentare puteți obține la sediul firmei:

Iași, str. Serg. Grigore Ioan nr. 7, tel. 032/156300 int.120, fax 032/157261

Professional security systems MOLID

- Sisteme de alarma auto, imobile, supraveghere incendii
- Sisteme de control acces
- Sisteme de supraveghere video
- Interfoane si videointerfoane
- Detectoare de gaz metan
- Bariere antifurt
- Dispecerat de supraveghere cu interventie inarmata.

NOU! CASE DE MARCAT FISCALE !

Ce-i al tau trebuie sa ramana al tau !

Bd. Copou, nr. 3
telefon: 032-21.66.71
fax: 032-21.45.64
e-mail: molid@opsynet.com

ROMIL SERVICE SRL
DEALER AUTORIZAT FIAT

Show Room:
B-dul T. Vladimirescu 4, IASI
Tel: 032 232665, 032 216800
Service:
Sos. Iasi-Tomesti km 2
Tel: 032 136160

FIAT
- Autoutilitare si autoturisme din gama *FIAT*
- Sistem de leasing
- Garantie si postgarantie
- Piese de schimb originale
- Uleiuri *FIAT*
- Anvelope *PIRELLI*

SERVICII MEDICALE

• ECHOMED
Obstetrică - ginecologie

Medici primari: Șefan BUTUREANU, Maria AKAD, Alexandra OVANESCU, Maricica PAVALEANU
■ **ECHOGRAFII:** diagnostic de sarcină, depistarea sexului fetal, afecțiuni ale sînului, ficat, rinichi, pancreas.
■ **Chiuretaje uterine**
■ **Tratamente pentru sterilitate** (feminină și masculină)
■ **Teste** pentru sarcină (3 min.)
■ **Contracepție** orală și montări sterilete
■ **Colposcopii.**
■ **Cauterizări** - biopsii uterine și de col.
■ **Examene citologice**: citodiagnostic, secreții vaginale, secreții uretrale, spermograme, teste postcoitale
Consultații asigurate de profesori universitari și medici specialiști de înaltă competență profesională.
Șos. Păcurari nr. 4, corp anexă la bl.590A (vis-a-vis de Oficiul PTTR)
☎ **251927 (fax) ; 018-613.388**

• Cabinet de oftalmologie și optică medicală

SC MEDOPTICA SRL
Socola nr. 8 (lîngă 1001 Articole)
CONSULTAȚII CU APARATURĂ COMPUTERIZATĂ
- Prescripții ochelari, lentile de contact (medicale și estetice)
- Consultații și tratamente oftalmologice
- Optică medicală (inclusiv lentile plastic, bifocale, progresive - Zeiss și Essilor)
Medici care asigură consultații:
Dr. Anghel Kreolla
Dr. Pepelea Lucia
Dr. Scînteie Mira
Dr. Tarasi Carmen
Dr. Dimofte Doina
Dr. Constantin Cătălin
Program:
luni - vineri: 9 - 19
sîmbătă: 10 - 14
Pentru programări și informații sunați la
☎ 218347

• PRO FAMILIA

Laborator analize medicale efectuează orice investigație de laborator, executate de profesori universitari
Str. Țuțora 11C, sc. D
Program: zilnic: 7.00-18.00
sîmbăta și duminica: 9.00-11.00
☎ 230.431

• POLICLINICA PROFESMED

str. VASILE CONTA nr. 18 (vizavi de policlinica Municipală, Piața Sf. Spiridon)

CONSULTAȚII ȘI TRATAMENTE ÎN TOATE SPECIALITĂȚILE
Se efectuează și: ANALIZE DE LABORATOR cu aparatură și reactivi din import; CHIURETAJE - metoda modernă prin aspirație; ECOGRAFII; ACUPUNCTURĂ în afecțiuni neurologice; TRATAMENTE BIONICE în afecțiuni dermatologice, osoase, neurologice; TRATAREA obezității, impotenței sexuale, infertilității, tulburărilor de creștere.
Medicii Policlinicii sunt nume sonore ale medicinii ieșene, în majoritate profesori universitari.
Prețurile percepute pentru consultații și analize sunt cele mai reduse.
☎ 213 226

• BIO PAN
CENTRU MEDICAL

Cabinet cu contract Casa de Asigurări de Sănătate
- Rețete compensate
• UROLOGIE, SEXOLOGIE CHIRURGIE, OBSTETRICĂ -GINECOLOGIE, MEDICINĂ INTERNĂ, FIZIOTERAPIE, MEDICINĂ DE FAMILIE, ECOGRAF COLOR COMPUTERIZAT
Medici primari
Urologie-Sexologie:
- Dr. Constantin Liviu Panainte (doctor în științe medicale). Mici intervenții chirurgicale și urologice, cistoscopii, cauterizări, sterilitate
Pneumologie: Dr. Constantin Panainte - consultații, scopii și grafii pulmonare
Ginecologie: Dr. Ioan Bunea. Contracepție orală, montări sterilete, cauterizări, tratamente sterilitate, chiuretaje.
Medicină de familie: Dr. Nicolae Mihu - consultații medicină generală, înscrieri pentru medic de familie (093/390279).
Str. V. Alecsandri 9B, ap.1
☎ 032/210.728
Zilnic: 10.00-18.00
Sîmbăta: 10.00-12.00

• Dr. Gh. ILIEV

medic specialist obstetrică-ginecologie
■ Consultații obstetrică-ginecologie
■ Ecografii (Aparat Doppler color computerizat)
- Ecografii mamare
- Ecografii pelviene (sondă endovaginală)
- Morfologie fetală
CENTRUL MEDICAL IRIS
Bd. Copou 38, bl. A4, sc. A, (vis-a-vis de Grădina Copou)
☎ 213793,
vineri: 15.00-16.00
sîmbătă: 8.00 - 9.30

• LASERO-TERAPIE

Specialiști în LASER, recunoscuți de Harward Medical School - Boston, efectuează tratamente ultra moderne cu laser pt. copii și adulți, la cabinet și domiciliu
• URGENȚE : gripă, viroze respiratorii, bronșiolite, astm bronșic, fracturi, traumatisme musculo-scheletale, torticolis, lumbago, migrene, arsuri, dureri faciale și trigeminale, laringite, afte bucale, paralizii.
• BOLI RESPIRATORII
• AFECȚIUNI ORL: faringo-amigdalite,rinite alergice, rino-adenoidite, otite, sinuzite, zgomote în urechi, surditate.
• BOLI REUMATISMALE : artrite, artroze, epicondilită, achilodinie, decubitus, dureri la masticație, calcificări calcaneene
• BOLI DE PIELE: dermatite,eczeme, cangrenă, plăgi, flebite, hematoame, herpes, furunculoză, chelie
• ALTE AFECȚIUNI: acnee, cicatrici, dureri de stomac, cistite, dismenoree, stimulare psihică și regenerare.
AVEȚI ÎNCREDERE ÎN MEDICINA MILENIULUI III !
Sunați acum:
☎ 094-849637, 251.117, 232.807

• CABINET STOMATOLOGIC
Dr. Daniela Lăzescu
medic primar stomatolog

Str. Sf. Lazăr nr. 45 (vis-a-vis de sediul BCR)
☎ 237998
Puteți telefona pentru programări zilnic între orele 8.00-18.00 (sîmbăta între 8.00-14.00)

• MEDICAL CENTER
THEMIS-ART Iași
OBSTETRICĂ-GINECOLOGIE

str. Luca Arbore 10A, bl. 404, parter
GRATUIT! Consultații, ecografii, laborator și tratamente diverse (planificare familială, montat sterilete, cauterizări, chiuretaje cu anestezie generală, alte intervenții chirurgicale), Competență profesională maximă, aparatură și instrumentar de ultimă generație.
GRATUIT!- în condițiile acordate de Casa de Asigurări Sociale de Sănătate Iași- contract nr. 294/99.
☎/fax 250929

• SOFIDENT
Laborator dentar

Lucrări dentare din porțelan
SHOFU - JAPAN
VITA OMEGA - GERMANY
☎ 115460, 113750

• MEDIRO
(servicii medicale)

Asigurăm asistență medicală de specialitate în:
• MEDICINĂ INTERNĂ, CARDIOLOGIE, NEUROLOGIE, PEDIATRIE, DERMATOLOGIE;
• ANALIZE LABORATOR (Biochimie, Hematologie);
• ECHOGRAFIE, ELECTROCARDIOGRAME;
• Tratamente diverse (injecții intramusculare, intravenoase, infiltrații, perfuzii etc);
■ LOGOPEDIE - Tratament în Tulburări de vorbire la copii și adulți (congenitale, pastraumatice, după accidente ischemice)
■ DERMO-OSMETOLOGIE ASISTENȚĂ PEDIATRICĂ pe bază de ABONAMENT (3 luni, 6 luni, 12 luni)
Asistența medicală este acordată de cadre didactice universitare și medici primari de înaltă competență profesională.
<<REDUCERI PENTRU PENSIONARI>>
Bd. Alexandru cel Bun nr. 4, bl. 1205C-parter (în apropierea Podului dintre cartierele Mircea cel Bătrîn și Al. cel Bun)
Program: zilnic 9.00-19.00
☎ 259.111

• CABINET DE ALERGOLOGIE

Dr. Victoria Maxim
Medic primar pediatru și specialist alergolog, copii și adulți
Ofer consultații, testări cutanate, tratament de specialitate.
Piața Voievozilor 13, bloc 3 parter (Cinema Dacia) în studio FOTO
Marți, Joi:14.00 - 17.00
Sîmbătă: 8.30 - 11.30
Programări:
☎ 136172, 131525, 092881943

• GALATEEA

Cabinet ginecolgie-obstetrică
(Tătărași, str. Pictorului 4A)
■ **Conf. dr. Florin Dumitrache**
luni, miercuri: 15.00-18.00
■ **Dr. Gabriela Acostioaiei**
luni-vineri:12.00-19.00
sîmbătă: 9.00-12.00
☎ 176.184

• Policlinica MEDICAB

Societate româno-germană, ce are încheiat contract cu Casa de Asigurări Sociale de Sănătate.
Asigură asistență medicală în următoarele domenii:
■ MEDICINĂ GENERALĂ, MEDICINĂ INTERNĂ, CARDIOLOGIE EKG în sistem coplată, GINECOLOGIE, PSIHIATRIE - PSIHOTERAPIE, NEUROLOGIE, REUMATOLOGIE, IMAGISTICĂ ECOGRAFIE în sistem coplată, STOMATOLOGIE în sistem coplată.
■ **LABORATOR ANALIZE DIN BAREMUL CASS - gratuite.**
■ GIMNASTICĂ DE ÎNTREȚINERE ȘI RECUPERARE MEDICALĂ
■ Consultații în specialitățile ORTOPEDIE - TRAUMATOLOGIE, CHIRURGIE PLASTICĂ ȘI RECONSTRUCTIVĂ, GASTRO-ENTEROLOGIE, BOLI DE NUTRIȚIE ȘI METABOLISM (diabetologie).
Prestații valabile pentru pacienții care fac dovada achitării contribuției pentru CASS.
Program: luni-vineri 8-20, sîmbătă 8-14.
Str. A. Panu 1A (lîngă CEC - Hala Centrală).
☎ 211863, 218112.

• OPTIMIT
Cabinet oftalmologic șioptică medicală

■ **Consultații oftalmologice complete** cu aparatură profesională computerizată asigurată de medic primar oftalmolog dr. Carmen Romanescu
■ **Prescripții ochelari și lentile de contact**
■ Execuția ochelarilor promptă și de **calitate incontestabilă** asigurată de optician Dumitru Mihăiță.
Str. Nicolina nr. 6 (lîngă pasarela de la Bazar)
Program consultații:
luni-vineri 14.30-19
sîmbătă 10-13.
Program optică:
luni-vineri 9-19
sîmbătă 10-13
Programări și informații la
☎ 239175.

• ORTOPEDICA
Servicii Medicale

B-dul Socola nr. 8, bl. C2, sc. C, parter (vis-a-vis de COMPAN), tel. 231335, 094-514420
Asigură asistență medicală în specialitățile:
■ ORTOPEDIE ȘI TRAUMATOLOGIE - consultații, tratamente (corectare diferitelor deformații ale membrelor superioare, inferioare, coloanei vertebrale sau bazinului, sutura plăgilor superficiale ale aparatului loco-motor, etc. Tratamente moderne recuperatorii după FRACTURI, ENTORSE, LUXAȚII sau afecțiuni dureroase sau inflamatorii ale aparatului loco-motor (artrite, artroze, lombo-sciatică, epicondilite, pinten calcaneean, ulcere de gambă, infecții, cicatrici vicioase după arsuri sau intervenții chirurgicale, etc) prin laser, lasero-punctură, lumină polarizată, electro-punctură, ș.a.
Pentru pacienții netransportabili asigurăm tratamente la domiciliu.
dr. B. Aniței, dr. L. Lăbușcă
■ MEDICINĂ GENERALĂ
dr. P.Onu, dr. L.Jurcă
■ GINECOLOGIE - consultații, tratamente, măsuri contraceptive, tratamente prin laser, lumină polarizată, întreruperi de sarcină prin metode clasice și prin vacuum, planing familial.
dr. S. Tomoșoiu,
dr. F. Dumitrache,
dr. D. Iancu, dr. S. Galearschi
dr. C-tin Mocănașu
dr. C. Tomoșoiu
■ MEDICINĂ NATURISTĂ ȘI ACUPUNCTURĂ
■ CHIRURGIE PLASTICĂ ȘI REPARATORIE - consultații, tratamente și intervenții chirurgicale (sutură tendoane, corectare cicatrici vicioase, corecții plastice nas-urechi, ș.a.).
dr. C. Tamaș
■ ECOGRAFII
■ HOMEOPATIE
dr.E.Galupa-medic primar (Nevroze, psoriazis, obezitate, insomnii, constipații, hemoroizi, fisuri anale, disfuncții sexuale, ulcer)
CONDIȚII OPTIME DE INTERNARE
Rețete compensate și concedii medicale.
Programări și informații suplimentare, NON-STOP, la tel. 231335 sau 094-514420.

• Dr. MIRCEA ONOFRIESCU

■ Consultații obstetrică - ginecologie
PROFESMED ☎ 213.226
luni și vineri 17.00 - 19.00
■ Echografii aparat DOPPLER COLOR computerizat
POLICLINICA 2 Iași ☎ 133.088
marți și vineri 13.00 - 15.00

☎ TELEFOANE UTILE: FARMACII

FARMACIA MELISSA - MONTERO

SALON DE TEHNICĂ MEDICALĂ

Str. Bărboi nr. 5 (vizavi de Biserica Bărboi), tel. 213123
orar: luni-vineri 8.00-18.00, sîmbătă 8.00-13.00
Importator producător si distribuitor de aparatură, instrumentar, materiale si mobilier medical

FARMACII

PODU ROȘ telefon: 234099
Orar NON STOP, str. Nicolina 2, bl. C7

PĂCURARI telefon: 216567, 216733
Orar luni - vineri 8.00-20.00, sîmbătă 8.00-14.00, șos. Păcurari 137, bl. 600

MATER OPTICA - cel mai modern centru de oftalmologie și optică medicală din România

• Unicul atelier de optică din Iași în care confecționarea ochelarilor se face cu aparatură computerizată, de ultimă generație, mînuită de tehnicieni la curent cu ultimele descoperiri și evoluții în domeniul opticii
• Precizie maximă
• Consultații oftalmologice la nivel european:
- Refracții cu autokeratorefractometru
- Fund de ochi
- Presiuni intraoculare cu tonometru Haag - Streit
- Prescripții ochelari și lentile de contact (inclusiv lentile de contact cosmetice cu dioptrie și pt. astigmatisme)

IAȘI
Bd. Independenței nr. 10
tel. 214072

Medici care asigură consultații:
Prof. dr. Sergiu BUIUC
Medic primar dr. G. BEȘCHEA
Medic primar dr. G. DIMITRIU
Medic primar dr. G. MACOVEI
Medic primar dr. C. ANDRON
Medic primar dr. M. BREDEȚEANU
Medic primar dr. G. TODOSI

Nu mai aveți nevoie de ochelari! NOU!

Chirurgia refractivă a corneei cu LASER EXCIMER reduce dioptriile dumneavoastră la zero.

Optică și consultații oftalmologice

Aparatura performantă pe plan mondial
Personalul medical și auxiliar specializat în străinătate
Se oferă servicii de ținută occidentală

Med APOLLONIA MED

Prof. dr. Dorin CHISELIȚĂ
Conf. dr. Dănuț COSTIN
As. univ. Ion CIJEVSCHI
Medic primar dr. Dumitru PETRARU
Medic primar dr. Ovidiu FILIMON
Medic primar dr. Ada CĂLIN
Medic primar dr. Magda DOGARU
Medic specialist dr. Viorica RADUȚA

Str. Păcurari nr. 11, tel./fax 032/112 087

DENTAL PLUS cabinet stomatologic
Dr. Marius Popovici, Dr. Doina Popovici, Dr. Liliana Constantin
- **DETARTRAJ** cu ultrasunete
- **TRATAMENTE ODONTALE** cu materiale de ultimă generație
- **TRATAMENTE PROTETICE CLASICE si MODERNE** (ceramică, compozite fotopolimerizabile)
- **CHIRURGIE ORALA**
- **OPALESCENCE** - cel mai performant sistem de **ALBIRE** a dinților.
- **CONSULTATII GRATUITE**

Str. Vasile Lupu 85, bl. V3 (stația de tramvai "Dr.Savini")
☎ /fax **272.391** Luni-vineri: 7.30-20.00, sîmbătă 8-13

OPTICA MEDICALĂ
servicii asigurate de **tehn. Vasile Popa**
SC TRANSPARENȚA oferă:
• consultații oftalmologice • refracții cu auto-refractometru • fund de ochi • presiuni intraoculare • prescripții ochelari • lentile contact.
Calitate, siguranță și o privire limpede prin TRANSPARENȚA. TRANSPARENȚA sinonim cu COMPETENȚA!
Str. A. Panu 13 (vizavi de noul sediul BRD)
☎ **212162** Luni-vineri: 9-18, sîmbătă 10-14

STEREOPSIS centru de îngrijire oftalmologică
- CONSULTAȚII OFTALMOLOGICE (adulți și copii)
- PRESCRIPȚII OCHELARI și LENTILE DE CONTACT
- TRATAMENTE OFTALMOLOGICE de URGENȚĂ
- DOTĂRI ULTRAMODERNE pentru diagnosticul tuturor afecțiunilor oftalmologice

Consultații asigurate de medici cu specializări în țară și străinătate:
- Prof.dr **P.P. VANCEA** (133.243)
- Șef.lucrări dr. **C. BOGDĂNICI** (210.892, 092-507.913)
- Dr. **D. GHERGHEL** (095-631.416)

Centrul Comercial - Bd. Șt.cel Mare (lîngă Casa Modei)
tel. 11.66.51 luni-vineri: 9.00-17.00, sîmbătă 11.00-13.00

Cabinet stomatologic MEDI LIFE
• servicii stomatologice cu aparatură ultramodernă la **prețuri promoționale**
• **reduceri de tarife** pentru
- medici și personal medical
- elevi, studenți, pensionari, șomeri
Sistem avantajos de reduceri pt. pacienții permanenți.
Profesionalism, tinerețe, amabilitate.
Alegeți MEDI LIFE!
Str. Cucu 9, bl. D11, tronson II, ap.1 (lîngă Sinagogă)
Programări:
luni - sîmbătă: 10 - 19
☎ 032-112716, 092-363.233, urgențe, non stop

Cabinet medical și farmacie HELP-FLUX Str. Păcurari nr. 22, tel. 143179

Mădălina FILIMON farmacist — Prof. dr. Jan HURJUI — Dr. Xenia PĂTRAȘ medic de familie

Farmacie în incinta spitalului CFR Bd. Copou, tel. 143179

Conf.Dr.Ivona Lupașcu
- medic primar obstetrică-ginecologie - diplomă europeană de competență în endoscopie ginecologică
CONSULTAȚII ECOGRAFII
■ bolile aparatului genital și ale sînului
■ sterilitate
■ diagnosticul și supravegherea sarcinii

CENTRUL MEDICAL "IRIS" ☎ 213793
Bd. Copou nr. 38, bl. A4, sc. A (vis-a-vis de Grădina Copou)
■ ecocardiografie - adulți și copii
■ ecografie vasculară și generală
■ urologie - consultații și ecografii
■ dermatologie
■ reumatologie
■ medicină internă
ECOGRAF DOPPLER COLOR COMPUTERIZAT ULTRAPERFORMANT

CORPO SAN

Servicii Medicale Mobile
- Consultații medicale la domiciliu
- Internare în spital în caz de necesitate
- Tratamente injectabile
- **Electrocardiograme** și **măsurarea glicemiei** (rezultat imediat), la domiciliul pacientului

NON STOP Tel. URGENTE **092 376.370**

Programări: la telefoanele 210.410 212.211

NOU! Cabinet de medicină de familie înscrieri pentru medicul de familie
Informații și programări la tel.: 212.211; 210.410
Program zilnic: 8 - 19
sîmbăta: 8 - 13
CORPO SAN Str. Gării 19 (colț cu str. Uzinei)

Pentru societăți comerciale oferim asistență medicală NON STOP (pe bază de abonament)

Medic primar O.R.L.
Dr. I. CORNEA
Program: luni, miercuri, vineri - orele 15.00-17.00

acordă consultații și tratamente pentru boli de nas-gît-urechi, la copii și adulți, în Cabinetul Medical "HELICOMED" (Dr. Marin Burlea), str. Străpungerii Silvestru nr. 32 (lîngă Autogară), tel. 217666.

TELEFOANE UTILE - CABINETE ȘI FARMACII VETERINARE

INTERSERVICE VET
• CLINICĂ VETERINARĂ
☎ 032/217111, 094-550153
• FARMACII VETERINARE
☎ 032/214983
Program: 8.00-20.00

CABINET VETERINAR
PROVET IAȘI
Str. Smîrdan nr. 93 C
ZILNIC : 9.00 -23.00
Consultatii și tratamente la domiciliu
☎ 233.772, 092.376.433 (NON STOP)

CABINET ȘI FARMACIE VETERINARĂ
ANIMAVET
Str. Smîrdan nr. 70
luni-vineri : 8.00 -20.00
sîmbătă-duminică: 9.00-15.00
Consultatii și tratamente la domiciliu
☎ 237.874

CABINET DUOVET
Str. Nicolae Gane nr. 25
zilnic : 16-20, sîmbătă: 10.00 - 13.00
duminică - închis
☎ 092555155, 032/214773

SERVICII MEDICALE MOBILE
• consultații • deparazitări • vaccinări • tratamente la domiciliu.
☎ 094396303, 032/138328

FARMACIE ȘI CABINET VETERINAR
SANIVET
• Str. Străpungerii Silvestru nr. 7 (vizavi de „Metropizza Gară")
☎ 032/218465
• Str. Nicolina 4A
☎ 032/224008
luni-vineri : 8.00 - 19.00
sîmbătă: 8.00-15.00
duminică închis

CABINET ȘI FARMACIE VETERINARĂ
SANOVET
Păcurari 116 (vizavi de statia SHELL Păcurari)
zilnic : 9.00 - 20.00
duminică 9.00 - 14.00
☎ 032/259286; 094622730
NON-STOP

WHITE FOX
• CABINET ȘI FARMACIE VETERINARĂ
Străpungerii Silvestru 9
• FARMACIE VETERINARĂ
Păcurari 18
zilnic : 9.00 - 20.00
sîmbătă, duminică 9.00 - 14.00
☎/fax 143241, 094502645, 094279923 -NON STOP

☎ TELEFOANE UTILE: FARMACII

• A.T.I.- PULS
Sos. Națională 194, bl. D
zilnic : 7.30 - 21.00
sîmbăta :8.00 - 20.00
duminica : 8.00 - 18.00
☎ 233.242, 233.223

• THYMUS
Str. Argeș nr. 6, bl. D8 (Al.cel Bun, în spatele Caseriei CONEL)
Luni-vineri : 8.00-20.00
sîmbăta, duminică : 8 -16
☎ 154.445

• EUROPHARM
Str. Cerna 1 (Mircea cel Bătrîn)
zilnic : 8.00 - 20.00
sîmbăta : 8.00 - 14.00
duminică: 8.00 -14.00
☎ 224.109

• FARMA LIV
Str. Nicolina nr. 11, bl. A5
zilnic: 8.00 - 20.00
sîmbăta: 8.00 - 20.00
duminica: 8.00 - 14.00
☎ 231.197

• GABRIELA FARM
Str. Păcurari, bl. 582
zilnic: 8.00 - 20.00
sîmbăta: 8.00 - 20.00
duminica: 8.00 - 14.00
☎ 218.473, 216.507, 220.205

• FARMA BEST FLORA NON STOP
Str. Vasile Lupu nr. 108A, bl. G6 (lîngă magazinul FLUX)
☎ 271.962

• FARMACIA IRIS PHYTO PHARMA
Bd. Copou 3 (la parterul Trustului de construcții)
zilnic: 7,15-20,00;
sîmbătă 9,00-14,00;
duminică 9,00-14,00;
☎ 219296

• FARMACIA IRIS PHYTO PHARMA
Sos. Păcurari nr. 43, bl. 545
zilnic: 8,00-21,00;
sîmbătă 8,00-18,00;
duminică 8,00-14,00;
☎ 250337

• FARMACIA PROFARM
str. Carpați nr. 17 (lîngă Poșta din Nicolina)
zilnic: 8.00 - 21.00
duminică: 8.00 - 16.00
☎/fax 224.952

• NOREX PHARM
str. Grigore Ureche nr. 1 (lîngă Tribunal)
zilnic : 8.00 - 20.00
sîmbăta : 8.00 - 16.00
duminică: 8.00 -14.00
☎ 216.382

• BABY FARM
Str. V. Lupu 70-74
luni-sîmbătă : 8.00 - 20.00
duminică: 8.00 - 16.00
☎ 271.357

• FARMACIA PROFARM 2
str. V. Lupu nr. 86 (lîngă magazinul Flux Alimentar)
NON-STOP
☎: 173.122

• REMEDIA
Str. Gării 30
zilnic : 7.30 - 20.00
sîmbăta : 8.00 - 14.00
duminica : 8.00 - 14.00
☎ 146.325

VÎNZĂRI

■ Vînd serviciu de masă, porțelan german phorzheim, 50 piese garnitură aurită. Telefon 117762 (orele 15,00-21,00). (4763627)

■ Vînd balast și nisip convenabil. Telefon 094/202797. (4763615)

■ Vînd pui Rottwailer, cu acte recunoscute, părinți campioni, talie mare, aspect deosebit, cozile tăiate. Preț negociabil. Telefon 177704. (4763598)

■ Vînd cuptoare panificație pe vatră. Noi. Tel. 092-548.775. (NT-1704563.5.6)

■ TABLĂ ZINCATĂ SIDEX

0,4x1000x2000

HIDROIZOLAȚII

Execuție și materiale import. Tel. 092-524.859; 032/125.705; hidro@yahoo.com (NT-7957075.26.26)

■ Vînd cuptoare pentru pîine pe vatră și malaxoare tip MATADOR (Germania). Telefon 094-543311. (BT.1327386.1.6)

■ NOU! DEPOZIT ÎN BACĂU. Acid citric Austria, citrat de sodiu, zaharină, aspartam, gelatină alimentară, emulsii băuturi răcoritoare, dozatoare. Prețuri în funcție de cantitate. Telefon 094 - 594.342 Bacău, str. Turbinei, nr. 4. (BC - 5513212.12.15)

■ Vînd tablă zincată 0,5X1.220X2.000 MM, 16.185 lei/Kg, 155.000 lei coala. Telefon 031/517037. (BT.2278498.7.10)

■ Vînd PUI o zi, roșii și albi. Cantități mari - asigur transportul. 092.308.328, 037/632.434. (VN-5bf37.1.5)

■ Cuptor PIZZA, friteoză, rotisor, plită, malaxor 100L, scaune, mese, toate noi. Tel. 037/224924, 095.020.836. (VN-6BF24.1.4)

■ Vînd 3 mașini de tricotat circulare (2 Harghita+ 1 Carpați). Tel. 095 - 809.519. (BC - 5513439.1.1)

■ Vînd cherestea uscată pentru tîmplărie, 1.700.000 negociabil. Tel. 034 - 262.043, orele 11.00 - 13.00 și 17.00 - 19.00. (BC - 5513438.4.6)

■ Vînd GATER vertical, deschidere 85 cm, austriac. Informații la tel. 095 - 809.519. (BC - 5513440.1.1)

■ Vînd moară furaj tip DI și motopompa APT 8. Tel. 626347, 094/695628. (BR-R.3.3)

■ Vînd motănel Persan. Relații 094-175226. (BT.2278704.3.3)

■ Vînd gater 14 pînze, Ucraina, perfectă stare funcționare. Tel. 094-516.778. (NT-P16.3.3)

■ Vînd utilaje de moară și ciocănele, cuptoare de patiserie. Tel. 094 - 541.512. (BC - 5513630.2.2)

■ Vînd: mașină paste făinoase Italia; brutărie cuptor pe vatră sau colaborator; acte Opel Record Caravan; camion Ford 3,5 t - motor defect; autoutilitară Peugeut J5; Renault 21 Diesel; îmbrăcăminte la kg - 5.000 lei/kg. Tel. 039/674425, 093/415960. (BR-R.12567.1.2)

■ Vînd garaj cu autorizație lîngă C.S.M. Telefon 214243. (7730415)

■ Vînd zece sacouri din piele, bărbătești, culoare neagră, mărimi mari, 1,6 milioane lei. Nu deranjați inutil. Telefon 144939, seara. (7730416)

ELECTRONICE

■ HD "seagate" 1,7Gb + placă video 1Mb = 1,1 mil. lei. Telefon 127528. (I-20)

■ Vînd soft ptr. decodări și deblocări telefoane mobile. Tel. 092 - 720.693. (BC - 5513632.6.12)

CUMPĂRĂRI

■ Cumpăr stații emise-recepție profesionale. Telefon 094/221130. (4763737)

■ Cumpăr cupoane agricole în cantități mari, ofer cel mai bun preț al zilei. Telefon 092/489513; 094/935949. (7730465)

■ Plata pe loc: obiecte argint, tablouri, porțelanuri, statuiete, icoane, timbre, monede, mobilier vechi. Telefon 224481; 092/239008. (4763614)

■ Cumpăr miere de albine. Rel. tel. 039/613855. (BR.R.12319.4.8)

■ Cumpăr aparat aer condiționat second-hand. Relații telefon 094-175226. (BT.2278705.3.3)

LOCURI DE MUNCĂ

■ Firmă italiană angajează confecționere, capabile de a asambla produse textile. Salar avantajos, superior mediei. Relații la telefon 092/723533 sau la laboratorul de confecții din cartier Dancu (bl. A9, parter). (7730381)

■ Companii americane oferă lucru la domiciliu. Trimiteți plic la CP 1015 Craiova. (I-22)

■ Angajez 2-3 confecționere cu experiență (zona Bucium, lîngă Hanul Trei Sarmale). Telefon 094/584687. (4763595)

Saloanele de coafură EXCLUSIV - IRINA SCHROTTER

angajează, prin concurs, coafeze și manichiuristă-pedichiuristă. Relații la telefon 212648 sau 212530. (4763750)

S.C. METALCO

angajează electrician. Relații la telefon 215480. (I.11)

■ Locuri de muncă în Israel și Germania pentru: dulgheri, fierari-betoniști, zidari, faianțari, macaragii, șoferi calificați. Tel. 891060 (30.250 ROL-30"). (BR-F6940842.31.07.2000)

■ Angajăm pentru sezon (Eforie Nord) bucătar calificat cu referințe, ospătare. Tel. 891060 (30.250 ROL-30"). (BR-F6940842.31.07.2000)

■ Societate de construcții angajează pentru lucrări în Germania, ingineri și mașiniști constructori cunoscători de limba germană. Tel. 891060 (30.250 ROL-30"). (BR-F6940842.31.07.2000)

■ Recrutăm pentru Israel asistente medicale, menajere, mecanici utilaj greu, sudori CO2 (dioxid de carbon) - autogeni, lăcătuși și constructori. Tel. 891060 (30.250 ROL-30"). (BR-F6940842.31.07.2000)

■ Societate comercială angajează ospătari, barmani, fete pentru piscină. Tel. 891060 (30.250 ROL-30"). (BR-F6940842.31.07.2000)

■ Societate comercială angajează secretară cu studii medii, salariu avantajos. Tel. 891060 (30.250 ROL-30"). (BR-F6940842.31.07.2000)

■ Societate comercială angajează contabil pentru evidența primară. Program flexibil, salariu motivat. Tel. 891060 (30.250 ROL-30"). (BR-F6940842.31.07.2000)

■ Societate, înscrie / selecționează muncitori calificați / necalificați pentru lucru în străinătate. Comisionul la locul de muncă. Relații la telefon 093.433722, 093.433720. (GL - 3894315.29.52.)

■ Firmă străină, selecționează urgent prin partenerul său român, muncitori calificați și necalificați pentru lucrări navale, construcții civile și turism. Telefon 092.884067, 092.931076, 092.827544. (GL - 5877412.1.21.)

■ Elisabeth International Artist Agency selecționează tinere cu vîrsta între 18 - 28 ani pentru obținerea de atestate artistice, contracte avantajoaseîn Grecia + Luxemburg, Elveția, Japonia. Asigurăm coregrafie, cazare, masă, vize de lucru urgente. Seriozitate! Telefon 01/6754987, 01/3306980, 092.939379. (gl - op.1.9.)

TEHNOTEST SRL Piatra Neamț

angajează,

cu convenție civilă,

operatori de control nedistructiv, autorizați ISCIR din toate județele țării, cu lucru loco. Plata la bucată sudură controlată. Orice relații și copii autorizație cu radiații penetrante la Fax: 033/217.091; tel.: 092-22.69.65.

■ SC GSR SRL Alexandria - unic distribuitor pe zona Moldova a produselor GERMINO SA, cu puncte de lucru în Focșani și Bacău, caută distribuitori în județul dumneavoastră. Relații la tel. 094/780.491 sau 094.152.043. (VN-3698383.1.6)

■ Caut dansatoare pentru Brașov - Bar de noapte. Tel. 092.369.747. (BV-chit. 1720325-2)

■ Firmă germană angajează ingineri confecții piele. Specializare în Germania, salarizare deosebită. Tel. 094.803.780; fax: 068/418123. (BV-chit. 1882251-1)

■ Firmă autorizată, recrutează pentru străinătate la: menaj, companie, infirmieră, asistentă, lăcătuși, sudori, strungari; calificați. Tel. 092.467.828. (BV-chit. 1720383-1)

■ Școala normală "Vasile Lupu" Iași anunță următoarele catedre vacante din anul școlar 2000-2001: 1. Pentru școala normală "Vasile Lupu": limba și literatura română - 1 catedră; limba germană/limba franceză - 1 catedră; biologie - 1 catedră; informatică - 1 catedră. 2. Pentru Seminarul Teologic "Sf. Vasile cel Mare" Iași: limba și literatura română - 1 catedră; disciplinele teologice - 2 catedre; limba engleză/limba franceză - 1 catedră. Vă comunicăm că, întrucît viabilitatea catedrei de pedagogie nu este de 4 ani, această catedră nu va mai fi scoasă la concursul din data de 28 iunie 2000. Relații la Secretariatul școlii normale "Vasile Lupu", telefon 219011. (7730414)

DIVERSE

■ Plecări sigure și rapide cu locuri de muncă în Grecia. Telefon 094/987871. (4763748)

■ Herbalife distribuitor independent. Sunați pentru produse la telefon 094/246747, e-mail:jindradivis@usa.net. (6831342)

■ Agenția Arrivo Tour Bacău organizează excursii, viză ind. Austria, Franța, Olanda, Italia, Egipt, Emiratele Arabe, Tunisia. Documentație minimă, fără interviu. Tel. 034 - 180.125; 092 - 356.913. (BC - 4808415.12.20)

■ EXCURSII URGENTE ITALIA, PLECARE 14 IUNIE, ANGLIA, ISRAEL, VIZE IND. SCHENGEN. Tel. 034 - 180.147. (BC - 4808899.12.14)

■ Excursii în Anglia, Franța, Belgia, Olanda, Spania, Italia cu vize individuale. Tel. 034 - 178.270; 092 - 924.322. (BC - 4459948.12.16)

■ Agenția Koster organizează excursii Italia. Închiriează autocare 35,51 locuri. Obținem vize Schengen la urgență. Bilete litoral și munte. Tel. 034 - 11.63.95, 034 - 111.932, 094 - 591.620. (BC - 5870651.11.30)

■ EXCURSII ITALIA, FRANȚA, SPANIA, GERMANIA, OLANDA. ÎNSCRIERI FĂRĂ AVANS. TEL. 094 - 593.864. (BC - 5870641.6.24)

■ Excursie Italia viză individuală, plecare13 iunie, urgent vize Schengen 1 an. Tel. 034 - 178.270; 092 - 924322. (BC - 5513616.6.6)

■ ANUL 2000 - ANUL PĂCII, EXCURSII ISRAEL (plecare pe 20 iunie) PRIN ALICE TOUR. TEL. 034 - 176.924; 094 - 203.954. (BC - 5513622.1.1)

■ Călăuză Italia. Plecări urgente. Rog și ofer seriozitate maximă. Telefon 092-841701, 094-162456. (BT.2278584.4.4)

■ Călăuzesc Italia. Telefon 095-822344. (BT.2278060.4.4)

■ Săptămînal excursii în Italia, Spania, Grecia, Anglia, vize individuale Schenghen la prețuri foarte avantajoase. Tel. 034 - 185.284, 094 - 584.185. (BC - 4808426.3.13)

■ Producem toată gama de cuie și texuri, burlane, jgheaburi, plasă gard și rabiț. Tel. 068/274348; 092.416.642. (BV-chit. 1720252-5)

■ Călăuzesc Italia, plecare imediată, telefon 093-465235, siguranța drumului. (BT.2278716.1.4)

■ Facilitez vize Schengen. Tel. 092 - 410.596. (BC - 5513648.1.15)

■ Invitații S.U.A. Rog seriozitate. Telefon 093/447792. (4763658)

■ Concursul de titularizare din 25.06.2000 de la Liceul de Informatică se amînă pentru data de 10.07.2000. Relații la telefon 211826. (4763744)

OFERTE SERVICII

■ Aplic folie de protecție solară - antiefracție pe parbrize auto, vitrine, balcoane. Tel. 094.532.898. (BV-chit. 1281539-15)

■ SC execută cele mai ieftine HIDROIZOLAȚII termosudabile, material import. Vindem materiale pentru orice tip de izolații. Seriozitate, calitate, garanție. Deplasare oriunde. Tel. 034 - 183.379, 092 - 347.505. (BC - 4808159.12.12)

■ Executăm HIDROIZOLAȚII cu materiale import, cu 5000 lei/mp sub prețul pieței. Calitate, seriozitate, garanție 5 ani. Deplasare în toată Moldova. Tel. 034 - 137.036, 092 - 347.124. (BC - 4808897.8.11)

■ ÎNFIINȚĂRI SOCIETĂȚI COMERCIALE

■ procedură completă: redactare acte; Notariat; judecător delegat; Camera de Comerț; Administrația Financiară; cod fiscal; ștampilă; ■ termen - 15 zile ■ ACTE ADIȚIONALE DIVERSE: ■ puncte de lucru; modificare asociați; sediu; extindere obiect; majorare capital; preluări firme; fuziuni-divizări etc; ■ AVIZE ȘI AUTORIZAȚII DE FUNCȚIONARE-REAVIZARI: ■ aviz principiu și autorizație Primărie; ■ autorizație sanitară; ■ autorizație pompieri; ■ autorizație mediu; ■ autorizație protecția muncii; ■ autorizație firmă luminoasă ■ ÎNFIINȚĂRI FIRME OFF-SHORE ■ CONTRACTE COMERCIALE ■ BIROU AUTORIZAT hotel "Unirea", et. 1, cam. 109. Telefon 117733 sau mobil 092211121, program: luni-vineri, orele 9,00 - 17,00 (0798407)

■ HELP LINE - Pentru copiii noștri

■ Puteți primi GRATUIT informații privind alimentația și creșterea sugarului, zilnic, orele 16,00 - 17,00, la tel. 214002. Policlinica "Sănătatea 2000", dr. Iordache Constantin - medic pediatru. (I. 20)

■ S.C. CORIOLAN AUR SMARALD SRL

efectuează

- achiziții de aur pentru prelucrat, la 75.000 lei pe gram - echivalent 14 k;

- preschimbarea aurului în aur dentar.

Relații zilnice, la telefon 232001. (I-06)

■ M.V.D. Servicii consulting

■ ÎNFIINȚĂRI SOCIETĂȚI COMERCIALE (SRL, SA): ■ procedură completă: Notariat, Camera de Comerț, Cod fiscal, Adm. Financiară, ștampile; ■ ACTE ADIȚIONALE-MODIFICĂRI ACTE CONSTITUTIVE: ■ majorare capital social, deschideri puncte de lucru, filiale, sucursale, extinderi al domeniului de activitate, modificări de asociații etc. ■ AUTORIZAȚII ȘI AVIZE DE FUNCȚIONARE: ■ aviz principiu Primărie, Sanepid, Pompieri, Protecția Muncii, Mediu etc.; ■ pentru: birouri, spații comerciale, depozite, spații de producție etc. ■ autorizație firmă luminoasă; ■ REAVIZAREA AUTORIZAȚIILOR DE FUNCȚIONARE. ■ $ Hotel Unirea, et. 1, cam.107. Tel./fax 212299, mobil 092/212299, 092/395500; ■ pentru autorizații cam. 105, tel. 215015, mobil 092/374899; 092/379369; ■ program 9-19, sîmbătă 9-14. (I-20)

■ Service autorizat t.v., video, video-cam., adaptări sunet, selectoare, pastile video. Garanție. Telefon 110572; 092/477224. (4763585)

■ Filmări video și fotografii cu cameră "Panasonic" M. 3500. Seriozitate. Telefon 095/417544. (4763577)

■ Reparații frigidere, la domiciliul clientului. Garanție - doi ani. Telefon 145523. (4763655)

■ Electrician autorizat, execut reparații și instalații electrice, montez prize, lustre, aplice, branșamente etc. Telefon 111229. (4763650)

PROPUNERI DE AFACERI

■ Profesional Limited Natania - Israel caută parteneri în județele: Vrancea, Galați, Vaslui, Botoșani, Suceava, Iași, Neamț, Brăila și orașul Roman, pentru a înființa ateliere FOTO - COLOR "Kodak", cu spațiu și garanție. Informații la telefon 094 - 195.955; 034 - 111.326. (BC - 5513854.1.2)

■ Întreprindere - Internet, tînără inovativă ar dori să extindă piața de creștere nr. 1 și caută să înființeze în Bacău o societate de producere de video - live - streams, capital de risc - 150.000 DM. Oferim o rendită de 100% la capitalul dumneavoastră în numai 2 ani și o cotă de participare de 50% ca asociat pasiv la societatea noastră. Cifra de afaceri pentru 2000: 2 milioane DM. Informații mai amănunțite în legătură cu proiectul nostru primiți la telefon nr. 094 - 975.018. (BC - OP.1.3)

MATRIMONIALE

■ Căsătorie America, doamne, domnișoare, minim engleza, gratuit. Telefon 092/273425. (B-13)

■ Fete la domiciliul tău! Sună la 891888 (30.250 ROL-30"). (BR-F6940842.31.07.2000)

■ Sexy, selecte, superbe oferim companie domnilor generoși. 891888 (30.250 ROL-30"). (BR-F6940842.31.07.2000)

■ Tinere studente fără prejudecăți oferim companie de calitate. 891888 (30.250 ROL-30"). (BR-F6940842.31.07.2000)

LICITAȚII

S.C. IASSYFARM S.A.

organizează în ziua de 12.06.2000, ora 14,00, licitație pentru achiziționarea unui număr de 40 case de marcat fiscale, mari și mici. Se preferă mărcile DATECS și SAPEL SHOP. Licitația se face în plic închis care se va depune pînă luni, 12.06.2000, ora 14,00, la sediul societății din str. Smîrdan nr. 19. Deschiderea plicurilor se va face în prezența ofertanților și cu respectarea întocmai a confidențialității. (I-20)

S.C. ECLA S.R.L. IAȘI,

din Calea Chișinăului nr. 29 (în incinta TEROM) scoate la vînzare prin licitație, în data de 23 iunie 2000, ora 12.00, utilaje și obiecte de inventar. Condițiile de participare și lista mijloacelor fixe se pot consulta la sediul firmei, telefon 137594, după data de 15.06.2000. (4763870)

DISPARIȚII

■ Anunțăm dispariția Alinei Ciurdea, 16 ani, din data de 6 iunie, ora 11,00. Are înălțimea de 1,60 m, ochii căprui-verzi, părul șaten tuns pînă la urechi. La data dispariției era îmbrăcată cu o fustă vișinie, bluză albă și purta sandale negre și un rucsac negru de piele. Rugăm persoanele care pot da relații să sune la Poliția Municipală Iași sau la telefon 296394. Vă mulțumim. (I-20)

PIERDERI

■ Pierdut legitimație de servici pe numele Nastasă Costel. Se declară nulă. (4763741)

■ Pierdut carnet student pe numele Prodan Adriana Narcisa. Îl declar nul. (4763659)

■ S.C. Corlin S.R.L. pierdut autorizație sanitară de funcționare, punct de lucru Sculeni. O declar nulă. (4763657)

ANIVERSĂRI

■ Astăzi 11 iunie cînd Onofriciuc Geta prinde în buchetul vieții cel de-al 47-lea trandafir, finul Andrei și cumătra Lenuța îi urează sănătate, fericire și un sincer "La mulți ani!" Sărut mîna nană. (4763856)

CASE DE MARCAT

VEC RATE ! Autorizat M.F.

CASE DE MARCAT FISCALE

ZIT 299(325)USD
SAMSUNG 425(450)USD

SERVICE , FISCALIZARE tel:214112

REL SERVICE
CASE DE MARCAT FISCALE
AVIZATE DE MINISTERUL DE FINANȚE
- 11 MODELE -
*FACILITĂȚI DE PLATĂ
*GRATUIT - instalare, instruire, fiscalizare
*SERVICE, GARANȚIE și POSTGARANȚIE
Iași, Șos. Arcu nr. 12 bl. Z18
Tel/fax: 214190, Tel: 217244

INITA
Tradiție și experiență
Case de marcat fiscale
Cîntare electronice
Consumabile
Prețul include instalarea, instruirea și fiscalizarea casei de marcat.
Iași, str. Mitropolit Varlaam nr.5, tel/fax 032/131726

Log-Soft Str A Panu, nr 28 tel 032/211130

PRETURILE CELE MAI MICI!
începând cu 187$
CASE DE MARCAT FISCALE
AVIZATE DE MINISTERUL DE FINANTE
RATE SI LEASING

CASE DE MARCAT FISCALE
OPTIMUS - iC
PLATA IN RATE !
Se asigura :
- instalare, pregatire operator
- service gratuit in garantie
- service postgarantie
- consumabile
Avizate de Ministerul de Finante
Operare simpla (54 taste cu functii multiple)
Ergonomica (2 afisaje in limba romana)
Interfata seriala inclusa pt. Conectare la PC
7000 coduri de pret si 42 de raioane
QUARTZ MATRIX
Str. Theodor Pallady nr. 8
tel. 217.248, 217.258
qmatrix@xnet.ro

Q SRL
CASE DE MARCAT FISCALE 12 modele
CONSUMABILE SERVICE
Iași, stradela Sf. Andrei 13, tel. 092-329250, 215690

Mora Electronics
CASE DE MARCAT SAPEL
pentru
✓ SUPERMARKET
✓ RESTAURANTE
✓ FARMACII
✓ REȚELE DE MAGAZINE

Iași, Str. Sărăriei, nr. 34; tel/fax: 032/212735, 278170
E-mail: mora@mail.dntis.ro

Alegerea perfecta pentru controlul vanzarilor !
CASE DE MARCAT FISCALE
OMRON®

✓ Avizate de Ministerul de Finante
✓ Pret scazut - Inalta performanta
✓ 8-20 departamente
✓ 3900 - 15.000 PLU-uri
✓ conectare PC
✓ scanner cod de bare
+ sisteme de securitate
MOLID
Bd. Copou, nr. 3
telefon: 032-21.66.71
fax: 032-21.45.64
e-mail: molid@opsynet.com

IMOBILIARE

VÎNZĂRI

1 CAMERĂ

■ Vînd garsonieră confort I, București, 3/8. Telefon 033/215.879 (după 17,00). (NT-1704598.1.1)

■ Urgent, garsonieră, confort III, în Tătărași. Telefon 259695, 094/536564. (4763711)

■ Apartament cu o cameră, confort I, bine întreținut, la prima stație de la Podu Roș, preț 75 milioane lei - negociabil. Telefon 095/849441. (4763611)

■ Vînd (schimb) apartament cu o cameră, Centru Civic, 42 mp, amenajare deosebită. Telefon 211907, 092/435583. (4763624)

2 CAMERE

■ Vînd (schimb) apartament 2 camere, etaj 1, Podu Roș, cu apartament 3 camere Podu Roș, Autogară. Telefon 136615, 095/028617. (4763618)

■ Apartament 2 camere, ultracentral, la casă, bun pentru sediu firmă. Preț 20.000 USD. Telefon 111229. (4763651)

3 CAMERE

■ Apartament 3 camere, semidecomandat, zona Țesătura-Podu Roș, multiple îmbunătățiri. Preț informativ 130.000.000 lei. Telefon 093/579960. (7730460)

■ Apartament 3 camere, decomandat, zona Păcurari, bine întreținut, boxă, cablu Tv, telefon, apometre. Detalii la telefon 152563.(I-20)

■ Apartament 3 camere, cu îmbunătățiri, Roman (sau schimb cu Iași). Telefon 032/111167, 033/733315. (4763648)

■ Apartament 3 camere, centru civic, lîngă prefectură. Telefon 212860, 217844. (4763609)

ÎNCHIRIERI

OFERTE

■ Ofer spre închiriere apartament 4 camere, et. 1, cu multiple îmbunătățiri, lîngă Hala Centrală (sediul CEC). Telefon: 210823, 215505, 094/660823, 094/665566. (I-20)

CUMPĂRĂRI

■ Apartament 2 camere, confort I, etaj inferior sau parter, zona Podu Roș. Fără agenții imobiliare. Telefon 095/849441. (4763611)

■ Persoană fizică, cumpăr apartament 3-4 camere, central sau semicentral, decomandat, et. I-III, chiar și deteriorat. Telefon 271447. (I-20)

SPAȚII COMERCIALE

VÎNZĂRI

■ Vînd spațiu comercial, 270MP în Botoșani. Relații telefon 094-509897. (BT.2278719.1.7)

■ Vînd spațiu, parter plus etaj, suprafață 580 mp cu teren 1700 mp, vizavi de Berăria Zimbru, cartier Alexandru cel Bun (fosta Grădiniță), bun pentru producție, spațiu comercial, depozit, circă medicală etc. Telefon 092/379595. (4763860)

ÎNCHIRIERI

OFERTE

■ Închiriez spații ultracentrale, finisate. Telefon 217611, mobil 092/352801. (7730498)

TERENURI

■ Vînd în CEAHLĂU - NEAMȚ (2.400 mp teren construcție). Tel. 034 - 115.116. (BC - 5513604.11.13)

■ Vînd 798 mp loc de casă și mică industrie Brașov - Calea București - 21.000 USD. Tel. 094.522.088. (BV-chit. 1596135-17)

■ Vînd teren în orașul Hîrlău lîngă Peco, 3108 MP deschidere la stradă, 50 MP cu posibilități gaz metan, telefon, cablu TV, apă în curte. Relații la telefon 031/582009 după ora 21.00. (BT.5587032.1.2)

■ BACĂU - Vînd teren ultracentral, 500 mp. Tel. 034 - 11.89.92, după ora 20.00. (BC - 5513643.2.2)

■ Teren, 500 mp, zona Copou, teren 1000 mp, zona Bucium, ambele cu certificat de urbanism și toate facilitățile. Telefon 224001. (4763636)

■ Urgent, 1000 mp, Bîrnova, zonă deosebită, vile, case vacanță, 45.000 lei/mp, ușor negociabil. Telefon 232996. (4763516)

■ Teren Copou, 725 mp, 13,5 m deschidere la bdul Copou. Telefon 177809. (6831028)

■ Teren 2500 mp, în spatele PECO PANTHERE. Preț negociabil, după ora 20,00. Telefon 219460. (4763660)

CASE

VÎNZĂRI

■ Vînd vilă zonă deosebită, teren lac Pîngărați, șoseaua P. Neamț - Bicaz. Tel. 033/240.360. (NT-0836.3.5)

■ Vînd căsuță de vacanță și teren zona lacului Bicaz, construcție și zonă deosebită. 095-526.855. (NT-1704595.2.3)

■ Casă plus anexe, grădină mare (70 ari), 10 stupi, pomi fructiferi și fîntînă. Bucur Ion, sat Ciortești, județul Iași. Telefon 092/778868. (4763605)

■ Urgent, casă de vacanță, Vatra Dornei, zona Motel Runc, etaj mansardat, 3 camere, baie, bucătărie, apă curentă. Telefon 032/212685, 032/212970. (7730129)

Ocazie unică! Vînd vilă în Copou, construcție nouă,

s+p+1, 7 camere, posibilitate de mansardă, două balcoane, două terase, teren 600 mp sau schimb cu apartamente, teren zonă centrală sau Copou, plus diferență. Aștept oferte concrete. Vă rog nu deranjați inutil.Tel.093/360610. (4763739)

■ Preț avantajos, Iași, vilă 3 nivele, garaj, anexe, teren 800 mp, sistem leasing sau combinații. Telefon 032/253806. (4763862)

■ Central, casă 3 camere, 470 mp. Telefon 177809. (6831029)

DECESE

✝

Cu sufletele sfîșiate de durere, părinții, frații, surorile, cumnații și nepoții anunță trecerea în neființă, după o scurtă dar grea suferință, a scumpului lor **VASILE V. PRECUPANU,** 39 ani. Dispariția ta lasă un gol imens în sufletele noastre. Înmormîntarea va avea loc duminică, 11 iunie 2000, orele 12.00, la cimitirul din comuna Românești - Iași. Dumnezeu să te ierte. (4763653)

✝

Familia îndurerată anunță decesul, după o grea suferință, a

dr.ing. VALENTIN MURARU

Slujba înmormîntării va avea loc duminică 11 iunie, la ora 13.00, la biserica Buna Vestire, unde este depus corpul neînsuflețit. Înmormîntarea va avea loc la cimitirul Eternitatea, la ora 14.00. (6216499)

CONDOLEANȚE

✝ Colegii din cadrul Secției "Turnătorie" a întreprinderii NICOLINA Iași sînt alături de Elena Toma la greaua durere pricinuită de decesul mamei. Regrete eterne. (4763740)

✝ Locatarii blocului B2, scara B, splai Bahlui, sînt profund impresionați de dispariția prematură a distinsului vecin CONSTANTIN ROTARU, după o scurtă dar cumplită suferință. Transmitem sincere condoleanțe familiei îndoliate. Te vom păstra în amintire așa cum ai fost, un om bun. Dumnezeu să te ierte în pace. (4763654)

✝ Elevii clasei a IV-a B, Dancu, transmit sincere condoleanțe doamnei învățătoare Silvia Spătăreanu, la decesul tatălui. Dumnezeu să-l ierte. (4763652)

✝ Fosta dirigintă, prof. Viorica Pricopie, și foștii colegi de la Liceul "Miron Costin" din Iași au aflat cu durere și consternare de tragica dispariție a elevului VLAD PETRU PUȘCA. Transmitem familiei întreaga noastră compasiune. Odihnească-se în pace sufletul lui de copil. (4763515)

✝ Colectivul Secției "Boli interne" din cadrul Spitalului Militar Iași transmite sincere condoleanțe colegei asistentă Mihaela Calfa pentru pierderea suferită. (4763743)

✝ Salariații Căminului de pensionari "Sfînta Cuvioasă Parascheva" Iași transmit condoleanțe colegului Ioan Manea pentru pierderea suferită. (4763856)

✝ Dr Ursache Vâlcu, șeful Circumscripției sanitar-veterinare Movileni, regretă profund dispariția fulgerătoare a distinsului colaborator, tehnicianul veterinar IOAN ȘCHIOPU, și transmite sincere condoleanțe familiei îndoliate. Dumnezeu să-l odihnească în pace. (4763855)

✝ Profund îndurerați de trecerea în neființă a bunului prieten și fin dr. ing. Valentin Muraru, aducem un ultim omagiu celui dispărut și condoleanțe soției și copiilor. Fam. Cătălina, Zaira și Emil Sachelarie.(I-20)

✝ Familiile Berică Constantin, Picoiu Neculai (Constanța) și prof. Hagiu Ionel anunță cu nespus regret dispariția fulgerătoare a celui ce a fost ing. MURARU VALENTIN, fost director la I.A.S. Cotnari. Sincere condoleanțe familiei.(6216500)

COMEMORĂRI

✝ S-a scurs un an de mult dor și durere sfîșietoare de cînd scumpul nostru fiu și frate MIHAI-RADU AGAPE ne-a părăsit pe neașteptate pentru totdeauna. RADU, ne lipsești cumplit de mult! Nu putem crede și nu ne putem împăca cu gîndul că nu vom mai vedea niciodată chipul tău frumos, plin de bunătate. Dormi în pace, dragul nostru, și-ți promitem că vom face totul pentru odihna sufletului tău. Slujba de pomenire va avea loc sîmbătă, 10 iunie 2000, orele 12.00, la mănăstirea Cetățuia - cimitirul "Buna Vestire" - și acasă. (4763861)

✝ Familia Aionesei, Ecaterina - soție, Carmen - fiică anunță cu durere trecerea unui an de la stingerea fulgerătoare din viață a celui care a fost un neasemuit tată și un deosebit soț - ȘTEFAN AIONESEI. Fie ca Dumnezeu să-i odihnească sufletul lui bun. Dumnezeu să-l ierte. Regrete eterne. (4763742)

✝ Familia Mihai și Iulia Lupu - cuscri, împreună cu Cătălin Lupu - ginere, readuce aminte celor care l-au cunoscut că s-a împlinit un an de la trecerea în neființă a lui ȘTEFAN AIONESEI, un om și un prieten deosebit. Nu-l vom uita niciodată. (4763742)

dialog
*Dialog va ofera o luna de abonament gratuit**

detalii în magazinele Dasimpex
799.000 lei
999.000 lei
- bd. Ștefan cel Mare și Sfânt nr.1(vis-a-vis de Apolonia) tel. 276.041
- complexul comercial "IULIUS CENTER" etaj 2, tel. 278.171
- incinta Tipografiei DOSOFTEI, tel. 233.066
DASIMPEX
www.dasimpex.ro

AGENDA OMULUI DE AFACERI

ETNIS
Distribuitor Vaillant, Bosch și Viessman, vă oferă:
- Centrale și cazane pentru încălzit
- Radiatoare de oțel, aluminiu și fontă
- Rezervoare gaze lichefiate "Shell"

AER CONDIȚIONAT
Proiectare, montaj și garanție 3 ani
Plata în 6 rate lunare
Pînă la 30 aprilie MARI REDUCERI DE PREȚ
Iași - Str. N. Iorga 7D, bl. F5, tel. 032/230113, fax 032/232690, telemobil 094613246, 094554249

ROTHERM
Reprezentant FERROLI - CE
- Cazane și centrale termice
- Calorifere din aluminiu și fontă
- Echipamente condiționare și climatizare

Prețuri speciale pentru distribuitori
BONUS SURPRIZĂ pentru fiecare centrală achiziționată
Vînzări en gros și en detail
PLATA ÎN RATE
Iași, Bd. T. Vladimirescu nr. 40 (Bucșinescu)
Tel/Fax: 032/175105, 272340, 093-243670

ELECTRA
Lider național interfoane
INTERFOANE DE ACCES CU CARTELĂ
Plata în rate!
Blocuri, vile, sedii firmă
Bd. Chimiei nr. 8 (Poarta 2 CFS)
Tel. 233.126, luni-vineri:orele 8.00-15.00

TRAX
Distribuitor zonal CLIMALUX CENTER București
AER CONDIȚIONAT TADIRAN
(SPLIT, CASETĂ, CENTRALE DE CLIMĂ)
TUBULATURĂ ALP și ACCESORII
VENTILAȚIE - CLIMATIZARE
Proiectare, montaj, service
Iași, Splai Bahlui stg. 55B (clădirea CERTEX)
tel. 237.945, 092 516.130, 093 516.722

METRONOM MOLDOVA
BRAMAC
Acoperișul pentru toată viața!
30 ani garanție
distribuție, montaj, service
Iași, tel. 032-220877, 094-629569, 094-629604

DAS
Proiectare și execuție
VENTILAȚIE, CLIMATIZARE, ÎNCĂLZIRE, ELECTRICE, SANITARE, APĂ-CANAL
Service, garanție,
PLATA ÎN RATE!
Iași, str. Aurel Vlaicu 87,
Tel./Fax: 032-175.488, mobil 094/630.512

CASA DESIGN
Distribuitor: Bosch, ACV Belgia, Saunier Duval Franța
- Centrale termice pe gaz, motorină, electrice
- Radiatoare oțel, aluminiu
- Materiale pentru instalații
- Amenajări interioare
- Proiectare, execuție, service.

Iași, Bd. T. Vladimirescu nr. 59,
Tel.: 032-174565, mobil 094-787234

MELCRET FONOTERM
Tîmplărie din PVC și aluminiu
Bd. Poitiers nr. 14, tel. 231023

PRO C.F.C.
DISTRIBUITOR UNIC MOLDOVA
POLYPLAN
pentru: copertine, bannere, casete publicitare, prelate auto
În curînd
AUTOCOLANT sau STIPLEX?
vînzări en gros și en detail
Iași, str. Uzinei 32,
GSM: 094-59.44.55, 093-308.746

ROMKUVERT
FIRMĂ ROMÂNO-GERMANĂ PRODUCĂTOARE DE
PLICURI
TOATE CODURILE EUROPENE
PREȚURI DE PRODUCĂTOR
PRIN
SC CONEL SRL
DISTRIBUITOR UNIC ÎN ZONA MOLDOVEI
Iași, str. I.C. Brătianu 6,
tel./fax 210114, tel. 117227

INSTALATORUL IAȘI
execută
INSTALAȚII ÎNCĂLZIRE, SANITARE, ELECTRICE ȘI GAZE, VENTILAȚII, HIDROIZOLAȚII, MONTĂRI MICROCENTRALE
Străpungere Silvestru nr. 26,
tel. 211631, tel/fax: 114054

RADIX SERVICE
comercializează și montează
- CONTOARE APĂ RECE ȘI CALDĂ
- BUCLE MĂSURĂ ENERGIE TERMICĂ
- CENTRALE TERMICE, CAZANE ȘI BOILERE

- Asigurăm servicii de calitate cu garanția echipamentelor și lucrărilor
- Plata în rate

Iași, I.C. Brătianu 20 (sens giratoriu Teatrul Național - intrare prin gang)
tel. 230676, 217590, fax: 230682.

HERMES UNIVERS IAȘI
comercializeaza
Articole sticlărie
- pahare cu și fara picior pentru apa, suc, vin, whisky, șampanie, scrumiere

Articole inox
- vase sub presiune, cratițe, tigăi, ceainice

ARTICOLE PAPETĂRIE ȘI JUCĂRII
Iași, bd. Chimiei 35, tel. 271569

SC SPIDER ALPIN SRL
- tîmplărie din aluminiu
- amenajări interioare
- mobilier birou
- mobilier comercial
- confecții metalice

Iași, Șos. Nicolina nr. 3-3A,
tel. 032-227934, 094-141920

QNET
AER CONDIȚIONAT SAMSUNG
Rate și leasing
- AUDIO-VIDEO
- CALCULATOARE
- IMPRIMANTE

Iași, Costache Negri 60,
tel. 032/276409, 092-349733

TOFAN GRUP
comercializează:
anvelope și camere auto
(produse de Danubiana și Victoria Florești)
Iași - Bd. Primăverii nr. 72 (lîngă Stația de Salvare)
tel. 032 - 251837, 236257

YV
ALARME
- Recondiționări parbrize

Păcurari 92 (incinta Transmixt), tel: 259.690

GRUPUL DE FIRME ROMFIN
Tîmplărie din aluminiu
B-dul Copou nr. 4, Iași
tel.fax: 214 090

TEHNOEXPERT
SCAUNE MOBILIER
pentru
snack baruri, birouri, restaurante, fast food, hoteluri, terase, cofetării, apartamente, baruri, cabinete medicale
DIRECT LA PRODUCĂTOR
Iași, bd. Independenței 11-13
Tel: 032-216621; 210991

CARGO COMPANY SRL
Efectuam transport produse petroliere cu cisterne de 30 t.
Blv. Copou, nr.3
094/704.461

MIRFAN MOBILUX
Comercializează
- mobilă sufragerie • holuri
- dormitoare • bucătării
- mic mobilier

Plata în maxim 36 de rate lunare
Program luni - vineri: 9.00 - 19.00
sîmbătă: 9.00 - 13.00
Alexandru cel Bun
(vis-a-vis de alimentara Minerva)
tel. 032/152647

MARTA COM
Focșani
oferă en-gros
TABLĂ ZINCATĂ
0,3 x 1000 x 2000 mm
0,4 x 1000 x 2000 mm
0,5 x 1000 x 2000 mm
CALORIFERE FONTĂ
import CSI
Prețuri atractive!
Tel: 037/623333; 094.537538

EUROPA GROUP
DISTRIBUITOR AUTORIZAT BOSCH, KORADO
vînzări en gros, en detail
- CENTRALE TERMICE
- RADIATOARE
- CLIMATIZARE
- FITINGURI MULTISTRAT

PLATA ÎN RATE
Tel. 032-279300, 094-624399

TRIDOM
Producție publicitară
Serigrafie
Șos. Păcurari 71, bl. 478
tel. 032-257168, 094-707935

VECTRA INVEST SRL
- tîmplărie din aluminiu
- geam termopan
- amenajări interioare

Str. Aurel Vlaicu nr. 86
tel. 094-692936

M.T.C.
vă oferă
- Profile aluminiu, accesorii, utilaje
- Uși de garaj cu telecomandă
- Jaluzele, site pentru insecte
- Gresie, faianță (Italia, Spania)
- Centrale termice (gaz, motorină, lemn, cărbuni)
- Țevi, fitinguri cupru, accesorii pentru instalații
- Calorifere oțel

Relații tel.: 032-277163; 094-613225
032-277159

TEC TELECOM
AER CONDIȚIONAT
Iași, Str. Ghica Vodă 14
(în spatele Poliției municipale),
tel./fax: 032/232638, 233910

CORTEX
FALTICENI
confecționeaza
prelate
camioane si terase
-materiale import-
RELATII telefon
094580056, 094533980

CENTRE PRELUARE ANUNȚURI MICA PUBLICITATE MONITORUL

VAMA VECHE - Gară
SC COMVINI SRL din Magazinul Vama Veche pune la dispoziție clienților
- vopsele ■ sticlărie ■ papetărie ■ lustre ■ abajururi ■ haine piele ■ articole sport și pescărie ■ cosmetice ■ mobilă ■ aparatură electro-casnică ■ articole de uz gospodăresc

La prețuri avantajoase
Program: luni-vineri 8.00-20.00;
sîmbătă 9.30-17.00; duminică 10.00-13.00
Str. Gării nr. 22, tel. /fax. 032/218236

EMI - Bd. Independenței
oferă
produse electrice, electrocasnice, electronice, chimice
Program: luni-vineri 8.00-19.00; sîmbătă 8.00-13.00
B-dul Independenței 19, bl. B1-5,
tel. 032/213352, tel/fax. 117530

ELECTRONIC RGQ - Alexandru
- JALUZELE
(producător)
- orizontale (aluminiu import)
- verticale (mat. textil import)

Căutăm agenți/distribuitori
- ELECTRONICE - rate

Program: luni-vineri 9.00-19.00; sîmbătă 9.00-13.00
Bd. Al. cel Bun, bl. D3, parter, tel./fax 032/216739

EXPO-CONFORT
comercializează:
- mobilier pentru sufragerii
- camere de zi
- dormitoare
- camere tineret
- bucătării
- mic mobilier etc.

produse de cel mai renumiți producători de mobilă din țară.
Se pot onora comenzi după cataloagele firmei.
Program: luni-vineri 8.00-16.00
Șos. Păcurari 66 (lîngă R.A.R.), tel./fax 032/250928

AMANET - Tătărași
CORIOLAN AUR SMARALD
- comercializează bijuterii din aur
- repară bijuterii din aur

Asigură împrumuturi prietenești prin casele de amanet din:

Bd. N. Iorga 59	tel. 232001
str. I. Creangă 7 (Tătărași)	tel. 272494
Casa Cărții, parter	tel. 217460
Piața Unirii 6	tel. 116110
str. Carpați 14 (Nicolina)	tel. 227181

Premii trimestriale: 5.000.000 lei "Împrumuturi prietenești"

Oferta săptămînii: tehnică de calcul - birotică

EPSON / QUARTZ MATRIX
Căștigați optimism îmbrăcînd culorile tricoului EPSON, oferit pentru fiecare imprimantă inkjet A4 și laser EPSON!
Pentru fiecare scanner Perfection, EPSON vă dotează cu o șepcuță de protecție !!!
QUARTZ MATRIX
Str. Teodor Pallady 8
Tel.: 21.72.48, 21.72.58
qmatrix@xnet.ro
EPSON

EuroBIT
SOLUȚIA COMPLETĂ
Calculatoare — Service PC — Rețele — Programe contabilitate
Complex Comercial Ștefan cel Mare — Magazin EXPERT CENTER — Tel/Fax: 21.40.10, 21.67.53 092-358006

GIROS COMPANY
ECHIPAMENTE XEROX DIGITALE SI ANALOGICE ALB/NEGRU, COLOR
CONSUMABILE SI SERVICE
WorkCentre Xe84 — COPIATOR IMPRIMANTA
DocuPrint C8 — JET DE CERNEALA COLOR
WorkCentre 480cx — CULOARE INTR-UN SINGUR APARAT
ECHIPAMENTE XEROX MULTIFUNCTIONALE
GIROS COMPANY
IASI, Sf. Lazăr 45, tel/fax 032-210.872, 237.820
e-mail: giros@mail.dntis.ro

elcomSky
europe online network partner
elcomSky Nou!
Internet via the Sky — www.elcomSky.ro — www.europeonline.ro
INTERNET direct prin SATELIT!
Trafic nelimitat la numai 15 USD/lună!
Viteza de recepție 400 kbs - 2 Mbs!
Ideal pentru firme, instituții si acasă!
Căutăm distribuitori!
Elcom International SA, Email: info@elcomSky.ro
Info: 063-232244, 094-196819 Vânzări: 063-232244

auto technic
Un magazin la înălțime!
B-dul Independenței; bl. B1-5 mezanin, tel. 213101
B-dul Păcurari nr. 589, tel. 219723
Numai pentru tine!
- Sisteme (orice configurație)
- Imprimante, scanere
- Componente și consumabile

RATE LEASING
prețuri COOL!!!
AMD K6/450 + multimedia
12.416.000 (TVA inclus)
- căști cu microfon CADOU

s.c. LORIMAX 2000 IMPEX s.r.l.
IMPORTATOR DIRECT TEHNICĂ DE CALCUL SECOND-HAND
CAUTĂ DISTRIBUITORI:

CALCULATOARE:	Pentium II	500-800 DM
	Pentium 75, 90, 100	
	120, 133, 166, 200 MMX	150 - 400 DM
	486 SX33-DX4/100	50 - 100 DM
MONITOARE:	VGA, SVGA 14, 15, 17, 21:	50 - 200 DM

CENTRUL DE CALCUL BACĂU
(lîngă Insula de Agrement)
Tel./fax: 034-137544, 094-503637

INFOSERVICE
ISO 9002
Cyrix/300 - 333 MHz
AMD K6 2/450 -550 Mhz
AMD K 7 Athlon/550 -800 Mhz
PENTIUM II/466 -533 Mhz
PENTIUM III/ 500-800 Mhz
PLATA IN RATE
IMPRIMANTE: Canon, HP, Epson, Seikosha
COPIATOARE: Minolta, Canon
Sisteme:
Pentium 133 MHZ
32 MB,/ HDD 1.2 GB/MONITOR 15"D
CD-ROM/ Placă de sunet/keyb/mouse
PRET: 285 USD cu TVA inclus
Pentium 166 MHZ
32 MB,/ HDD 1.2 GB/MONITOR 15"D
CD-ROM/ Placă de sunet/keyb/mouse
PRET: 330 USD cu TVA inclus
Program de contabilitate(DEMO)-inclus
NOI VA OFERIM, DUMNEAVOASTRA ALEGETI !!
Bd. COPOU nr. 4 (Sub Camera de Comert si Industrie Iasi)
TEL./FAX: 211745/ 144718

le modèle
dealer autorizat COMPAQ
Leasing! Rate!
COMPAQ
Presario 7461 — $990
K6-2/500, 64MB RAM, 8GB HDD, CDROM, Modem, Sound, 15"Monitor, Windows 98
Presario 5471 — $1110
Celeron/500, 64MB RAM, 8GB HDD, DVD, Modem, Sound, 17"Monitor, Windows 98
Presario 7588 — $1300
Pentium III/550, 64MB RAM, 13GB HDD, DVD, Modem, Sound, 17"Monitor, Windows 98
Sf. Lazăr 53, tel./fax 239003

UNITRADE SYSTEMS
US UNITRADE SYSTEMS
CALCULATOARE ESCORT
IMPRIMANTE EPSON
COPIATOARE Konica
E-mail: unitrsys@mail.dntis.ro
Str. Anastasie Panu 13-15 (Escort Land), tel./fax: 032-218482
Str. Gării nr. 1 (sediu), tel./fax: 032-216412/413

Canon
copiatoare
imprimante
faxuri
consumabile
service specializat
tel:214112

ACE COMPUTERS
dealer autorizat DTK Computer
Sisteme DTK
cu certificat de calitate internațională ISO 9001
AMD
Pentium II
Pentium III
pregătite pentru mileniul III
Imprimante: HP, Canon, Epson
Iași, str. Gr. Ureche 3, bl. W. Mărăcineanu, parter (intrare comună Gelsor)
tel./fax: 032/218360, acecomp@mail.dntis.ro

LIVIUS
IN LUMEA CALCULATOARELOR AVETI NEVOIE DE UN PRIETEN!
- Intel® Celeron™ 466 Mhz
- 32 MB SDRAM
- HDD 4.3 GB UATA66
- CD-ROM 52x, sunet
- monitor BELINEA 15"
- soft: Windows 98

14.499.000 lei!
CADOU UN JOC DE TOP
CANON BJC 1000 color 1.499.000 lei!
CANON BJC 2000 color 1.999.000 lei!
Preturile au TVA inclus.
TOATE ECHIPAMENTELE AU 3 ANI GARANTIE!
LIVIUS SRL IAȘI, str. Fătu 1A, tel/fax:032-11.59.22, 11.22.21, http://www.livius.ro, e-mail: livius@livius.ro

SECOND HAND
Calculatoare 486 (SX, DX) ...de la 22 USD!
Pentium 90, 100, 120 MHz ...de la 90 USD!
Cluj Napoca
str. Gh. Bilascu 107
etaj 3, cam 312
064-190950; 192636
094-524658

SHARP
☑ faxuri
☑ copiatoare
☑ consumabile
service specializat
☎ 225.180
Iași, str. Străpungere Silvestru nr. 9
elproma@necomm.ro

Autodesk / MATRIX
Autodesk. Authorized Dealer
AutoCAD 2000
Mechanical Desktop
PLATA ÎN RATE
Str. D. Cantemir 1,
tel./fax: 032-231025, 094-645853, 094-645332, www.matrix.ro

ZACH & SON
Magazin: str. Cuza Vodă 54, tel./fax: 21.93.93, 21.98.85

Cartuș HP 600	315.000 lei	Toner MITA DC 2055	180.000 lei
Cartuș HP 500	315.000 lei	Toner MITA DC 1605	180.000 lei
Cartuș CANON BC 02	245.000 lei	Toner CANON NP 1010	72.500 lei
Cartuș Epson Stylus II	170.000 lei	Toner CANON NP 1215	115.000 lei
Cartuș CANON BC 20	400.000 lei	Toner MINOLTA EP 4300	96.500 lei

NOU!!!
Pentru două produse cumpărate primiți un cadou!!!

Inside
Tot ce inseamnă CONSUMABILE ...
la cel mai convenabil preț
HP, Epson, Canon
riboane
diskete, CD-uri
Sf. Lazăr 49, tel/fax: 216.940, 237.830

BIS
Tel./fax: 230.800
mobil: 094.767.208, 094.585.718
Str. Ștefan cel Mare (Galeriile comerciale)
Pentium 100-166 Mhz
Dell, IBM, COMPAQ

VECTRA SISTEMS
- CALCULATOARE
- COPIATOARE
- IMPRIMANTE
- FAXURI
- SERVICE
- ÎNCĂRCĂRI CARTUSE CONSUMABILE

Hotel Unirea, et. 11, cam. 1113; Tel/Fax: 032/276458
e-mail: vectra@mail.dntis.ro

CALCULATOARE IMPACT
care lucreaza...
AMD K6 II 500 + multimedia — 277$ Fara TVA
Mendocino 500 — 326$ Fara TVA
Tel/Fax :032- 217.600
Show Room : Cuza Voda 45

Log-Soft
UN COMPUTER CARE ȚI SE POTRIVEȘTE!
ACEASTA ESTE DIFERENȚA
Și asta nu e tot - la fiecare PC un telefon celular nou CADOU!
Str A Panu, nr 28
tel 032/211130

Logi.X
orice COMPUTER NOU vă aduce UN BIROU gratuit!
K6 II 450 — 14.499.000
P II466 Mend — 14.999.000
64Mb RAM, HDD 8,4Gb
15" dig. SAMPO, full multimedia
RATE & LEASING
imprimante, componente, accesorii
Pentium 75, 100, 133, 166, 200
sisteme second-hand BEST QUALITY
Bd. ȘTEFAN CEL MARE nr.8 (etaj 2)
Tel/fax 032/218319 094/982071

Media Service
Sistem
Amd K6 II 450,
Video 4 Mb AGP
4,3 Gb Hdd
14" Monitor SVGA
390 USD fără TVA
Media Service
Hotel Unirea, et.12
tel. 032/226.000

CARNETUL ZILEI

ROMANIA 1

7,00 Ploaia de stele (r)
8,20 Zorro, ep. 11, 12
9,10 Disney prezintă: 101 dalmaţieni amuzanti (d.a.), ep. 18
9,35 Tin-Tin (d.a.)
10,00 Agenda electorală
10,15 Desene animate
10,45 Art-mania
11,45 Muzica da capo al fine. Dicţionar de muzică; Litera D: Ion Dacian, Antonin Dvorak, diapazon, digitatie, dirijor, Grigoras Dinicu, Oleg Danovschi, Celine Dion.
12,30 Garantat 100% (un program de ciudăţenii şi curiozităţi)
13,30 Auto Club
14,00 Naţional TV Bingo Liberty
17,00 Studioul electoral
18,00 Euro Stiri
18,15 Teleenciclopedia: Oman - giuvaerul Arabiei; Istoria omenirii; Secretele plantelor; Musonul.
19,00 Surprize, surprize...
21,00 Jurnal. Meteo
21,25 Euro 2000. Festivitatea de deschidere. Fotbal: Belgia - Suedia (grupa B)
23,35 Jurnal
23,40 Euro Stiri
1,00 Turneul de tenis de la Roland Garros (rezumatul zilei)

TVR 2

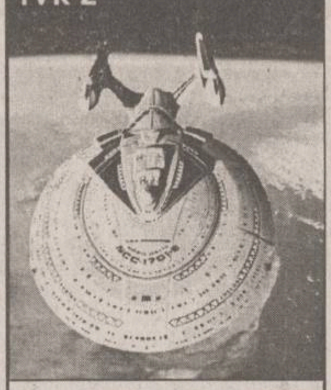

7,00 Turneul de tenis de la Roland Garros (rezumat)
9,30 Osia lumii. Cele trei ipostaze ale iubirii: Filantropia.
10,00 Lumea de mîine... (magazin pentru viitor si prezent)
11,35 Care pe care - o nouă provocare!
13,10 Serial de călătorii: Odzala, insule în Paradis (do)
14,00 Antologia jocului popular
14,15 Îngeri buclucaşi, ep. 9
14,40 Stiri
14,45 Atlas
15,20 Turneul de tenis de la Roland Garros: finala feminină.
17,35 Femeia misterioasă, ep. 55
18,30 Telejurnal TVR 2
18,45 Lumini si umbre, ep. 14
19,40 Un secol de cinema: Erich von Stroheim - omul care preferă să urască, partea I
20,30 Virtuozi ai instrumentelor populare
20,45 Familia şi legea, ep. 21
21,35 Top TVR2
22,35 Stiri
22,45 Star Trek - *Voyager*, serie nouă, ep. 8
23,35 Adevărate poveşti hollywoodiene: Tommy Lee, partea a II-a
0,00 TVM. Mesager

PRO TV

7,00 Soimii călători (d.a.), ep. 24
7,20 Corey marinarul (d.a.), ep. 11
7,40 Aventuri trăznite (d.a.), ep. 8
8,00 Călătoriile lui Gulliver (d.a.), ep. 14
8,25 Conor viteazul, ep. 6
9,20 Lois si Clark, ep. 77
10,15 Gillette - lumea sportului
10,30 ProMotor (emisiune auto)
11,15 www.apropo.ro (magazin de tehnologia informatiei)
P(r)oezia. La Eminescu (retrospectiva)
11,45 Profesiunea mea, cultura (talk show)
12,50 Stirile Pro TV
13,00 Zero (emisiune pentru tineri)
14,00 Ce se vede
14,30 Susan, ep. 19
15,00 Cybill, ep. 36
15,30 Echipa mobilă (divertisment.)
15,45 Hercule, ep. 4
16,30 Profashion
Millennium. Clasic si modern
17,00 Steaua ta norocoasă (talk show)
19,00 Stirile Pro TV
19,30 Chestiunea zilei pe scurt - retrospectiva săptămînii
20,15 Suspectul (dramă, SUA, 1987). Regia Peter Yates. Cu: Cher, Dennis Quaid, Liam Neeson.
Millennium. Clasic si modern
22,30 Pistolarul singuratic (western, SUA, 1995). Regia Larry Ferguson. Cu: Lance Henriksen, Kay Lenz, Walter Marsh.
0,10 Euro 2000
0,30 *N.Y.P.D. Blue - Viaţa de poliţist*, ep. 6
1,15 Femei fierbinti, ultimul episod
2,00 Zero (r)
3,00 Cybill (r)
3,30 Profashion (r)
4,00 Steaua ta norocoasă (r)
5,45 ProMotor (r)
6,30 www.apropo.ro (r)

ANTENA 1

7,00 Windwalker (western, SUA, 1980). Cu: Trevor Howard, Nick Ramus
8,55 Aerobic Show
9,00 Aventuri în junglă
9,30 Fir întins
10,00 Casă de piatră
10,30 Roata de rezervă
11,00 Orient Expres (talk-show)
13,00 Aventuri în Miami, ep. 9
14,00 Regii Soarelui (istoric, SUA, 1963). Cu: Angel Di Stafanno, George Chakiris, Yul Brynner Regia J. Lee Thompson.
16,00 Drumul spre Benelux (do), ultimele episoade
17,00 Clanul Popestilor (divertisment)
17,30 Fashion Club
18,00 Labirintul pasiunii, ep. 36
19,00 Observator
20,00 Antiglonţ (acţiune, SUA, 1988). Cu: *Gary Busey*, Darlanne Fluegel, L.Q. Jones, Rene Enriquez.
21,45 Observator
22,00 O adevărată pacoste (comedie, SUA, 1959). Cu: Frank Sinatra, Edward G. Robinson. Regia Frank Capra.
23,50 Euro 2000 la Antena 1
0,30 Submarinul 2 (SUA). Cu: Michael Dudikoff. Regia Jerry Jacobs.
2,00 Ea nu mai trăncăne... ea trage (Franţa, 1970). Cu: Annie Girardot, Bernard Blier. Regia Michel Audiard.
3,30 Ucigaşii puterii (politist, SUA, 1995). Cu: Robert Carradine, Meg Foster, John Saxon, Melanie Smith.
5,00 Fir întins (r)
5,30 Labirintul pasiunii (r)
6,15 Roata de rezervă (r)
6,45 Casă de piatră (r)
7,15 Aventuri în Miami (r)

ACASA

10,00 Stirile de Acasă (r)
10,30 Acasă la bunica (r)
10,45 Căsuta povestilor (r)
11,00 Dragoste si putere (r)
11,30 90-60-90 Fotomodele (r)
12,15 Războiul pasiunilor (r)
13,00 Ia-mă acasă! (emisiune despre oameni şi animale)
13,30 Doctorul casei
14,00 Verdict: crimă!
15,00 Antonella
15,45 Milady
16,35 Dragoste si putere
17,00 Căsuta povestilor: Lassie
17,30 Maria Isabel
Vremea de acasă
18,30 Acasă cu Ruxandra Săraru
Vremea de acasă
19,30 Acasă la români (emisiune de muzică populară)
Vremea de acasă
21,00 Cinemateca de acasă: "Povestea Virginiei Hill" (biografic, SUA, 1974). Regia Joel Schumacher. Cu: *Dyan Cannon*, Harvey Keitel, Herbert Anderson, Robby Benson, Allen Garfield, Conrad Janis
22,30 Tarzan şi misterul deşertului (aventuri, SUA, 1943). Regia Wilhelm Thiele. Cu: Johnny Weissmuller, Nancy Kelly, Johnny Sheffield, Otto Kruger

PRO TV INTERNATIONAL

0,00 Stirile Pro TV
0,30 Fotbal Divizia A: Ceahlăul Piatra Neamţ - Steaua
2,00 Acasă la români
3,30 Retrospectivă Chestiunea zilei
4,00 Profashion
4,15 Promotor
4,45 Ia-mă Acasă! (
5,15 Acasă cu Ruxandra Săraru
6,00 Echipa mobilă (divertisment)
6,30 Steaua ta norocoasă (emisiune prezentată de Mihaela Rădulescu)
8,30 Retrospectivă P(r)oezia
9,00 Profesiunea mea: Cultura

HBO

10,00 Franklin: Franklin si morocănosul (d.a.)
10,30 Războinicii stelari: Ăsta e sfîrsitul lumii (d.a.)
11,00 Dragă, am micsorat copiii! : E un miracol (s)
11,45 Super Mario Bros. (aventuri, SUA, 1993). Regia: Annabel Jankel, Rocky Morton. Cu: Bob Hoskins, John Leguizamo, Dennis Hopper, Samantha Mathis
13,30 Uriaşul meu (comedie, SUA, 1998). Regia Michael Lehmann. Cu: Billy Crystal, Gheorghe Mureşan, Kathleen Quinlan, Joanna Pacula.
15,15 Marile sperante (romantic, SUA, 1998. Regia Alfonso Cuaron. Cu: Ethan Hawke, Gwyneth Paltrow, Robert De Niro, Hank Azaria, Chris Cooper
17,15 Vreau capul lui Mavis Davis! (comedie, "Bring Me The Head Of Mavis Davis", SUA, 1998). Regia John Henderson. Cu: Daniel Abineri, Danny Aiello
19,00 Un politist cu explozie întîrziată 33 1/3 (comedie, SUA, 1994). Regia Peter Segal. Cu: Leslie Nielsen, Priscilla Presley, Anna Nicole Smith
20,30 Cinema 786
21,00 *Orasul nebun* (dramă, "Mad City", SUA, 1997). Regia Costa-Gavras. Cu: John Travolta, Dustin Hoffmann, Alan Alda, Mia Kirshner, Blythe Danner, William Atherton.
23,00 Focul din adîncuri (actiune, SUA, 1997). Regia Felix Enriquez Alcala. Cu: Steven Seagal, Marg Helgenberger, Harry Dean Stanton
0,45 Fetele rele cuceresc Vestul (western, SUA, 1994). Regia Jonathan Kaplan. Cu: Madeleine Stowe, Mary Stuart Masterson, Andie MacDowell
2,30 O miză de milioane (acţiune, SUA, 1999). Regia Louis Morneau. Cu: James Belushi, Michael Beach, Timothy Dalton, Vanessa Angel.

PRIMA

7,00 Program pentru copii
10,00 Povestea Alpilor, ep. 9
11,00 Sport magazin (magazin sportiv)
14,00 Impact (r)
14,30 Exploziv
15,00 Viper (r), ep. 49
15,55 Clip Art
16,00 Salvaţi de clopoţel (s)
17,00 Viper, ep. 50
18,00 Focus (stiri)
18,30 Impact
19,10 Cavalerul rătăcitor, ep. 15
20,00 *Grădini de piatră* (dramă, SUA, 1987). Cu: James Caan, Anjelica Huston, James Earl Jones. Regia Francis Ford Coppola.
21,55 Meteo
22,00 Raven, ep. 12
23,00 Detectivi de elită, ep. 68
0,00 Confesiuni erotice
1,00 Focus (r)
1,30 Impact (r)

TELEM

10,00 Diminети cu ferestre deschide (magazin matinal)
12,00 Concert de prînz
13,00 Documentar
14,00 Desene animate
15,00 Familia Von Trapp (film artistic)
16,30 Documentar
17,00 Obiectivul săptămînii
19,00 Club "M" (divertisment)
20,00 Desene animate
20,30 Repo Jake (acţiune). Cu: an Haggerty, Dance Bently. Regia Joseph Merhi.
22,00 Tele Obiectiv
22,30 Brigada de moravuri (acţiune). Cu: Lawrence H. Jacobs, William Smith. Regia Joseph Merhi.
0,00 Film artistic

TV EUROPA NOVA

,00 Tiriplici si Tiripleose
8,30 Camera galbenă. Limba ce-o vorbim. Invitat: prof. dr. Stelian Dumistrăcel
10,00 Tentatii (r)
10,30 Economic ABC (r)
10,50 Gura lumii (r)
11,00 Tara de dincolo de Bucuresti (r)
13,00 Ora unu a venit
13,05 Studioul Tudor Vornicu
16,00 Club ABC
16,30 Lumea misterelor
17,00 Nova antistres - emisiune-magazin
18,00 Film documentar
18,30 Infonova
19,00 Telejurnal
19,45 Derrick, ep. 29
21,00 Film documentar
21,30 O noapte cu Adrian Păunescu
0,00 Stiri
0,20 O noapte cu Adrian Păunescu
1,30 Rendez-vous la Tele 7 (r)
2,30 Telejurnal (r)
3,00 Lumea în clipa 2000 (r)
4,00 Studioul Tudor Vornicu (r)

DISCOVERY

10,00 Super-automobile: Ferrari (Ro)
11,00 Operatiuni de salvare: Cea mai lungă căutare (Ro)
11,30 Nebuni după avioane (Ro)
12,00 Cerul electric (Ro)
13,00 Jurassica: Păsări de pradă (Ro)
13,30 Călători în timp: Roanoke (Ro)
14,00 Hitler: dictatorul (Ro)
15,00 Aripi pe mare: Orion (Ro)
16,00 Războiul modern
Soldaţi moderni
17,00 SEALS (Ro)
18,00 Forta 21 (Ro)
19,00 Povestea clasica a SAS, partea I (Ro)
20,00 Zgîrie-nori pe mare (Ro)
Topul documentarelor
21,00 Maestrii spioni (Ro)
22,00 Maestrii spioni: Adevăratul agent 007 (Ro)
23,00 Maestrii spioni: Joc mortal (Ro)
0,00 Masini extreme: Trenuletul din parcul de distractii
2,00 Cîmpuri de bătălie: Vietnam
3,00 Comori pierdute ale antichităţii: Roma antică (Ro)

RADIO TRINITAS

6,00 Rugăciunea de dimineaţă
6,15 Psalmi
6,30 Imnuri
7,30 Ştiri
7,35 Viaţa Cetăţii - Matinal
8,30 Ştiri
8,35 Cuvîntul care zideste (Lectură biblică, Sinaxar, Cateheză, Exegeză)
9,00 Sfînta Liturghie - transmisiune directă de la Catedrala Mitropolitană
11,00 Vîrstele tineretii (reluare)
12.00 Cîntul bizantin, izvor de înălţare a sufletului
12,30 Ştiri
12,35 Muzică bizantină
13,00 Concert de prînz - muzică clasică
14,00 Actualitatea - emisiune informativă
14,30 Muzică bisericească corală
15,00 File de istorie (reluare)
16,00 Vecernia - transmisiune directă de la Catedrala Mitropolitană
17,30 Ştiri
17,35 Muzică cultă
18,00 Muzică populară
18,30 Meridiane culturale
19,30 Ştiri
19,35 Poveşti
20,00 De vorbă cu cei mici
20,30 Actualitatea ieşeană - Sinteza zilei
21,05 Cuvîntul care zideste
21,30 Iubirea aproapelui
22,30 Mementă muzical
23,30 Rugăciunea de seară
0,00 Miezonoptica
1,00 Armonii nocturne - Întîlnire cu eternitatea

Radio CONTACT

05:00 -08:00 LUPTA CU SOMNUL
08:00 -10:00 SUPER-WEEKEND - cu DIANA BESMECIUC si ADRIAN TUDORAici gasiti stiri de week-end, recomandari culturale, horoscop, dedicatii .
10:00 -11:00 BATALIA HITURILOR- cu RAZVAN POPESCU Emisiune concurs in direct cu ascultatorii; un jurnal din showbiz; stiri.
11:00 - 12:00 STUDIO M - cu SORIN MOCANU Interviuri cu cele mai mari vedete ale muzicii internationale, muzica live si raspunsurile starurilor la intrebarile fanilor
12:00 -15:00 WEEKEND IN DOI : TU SI NOI - cu SORIN MOCANU Program de week-end cu muzica, faptele neobisnuite ale saptamanii .
12:30 RETROSPECTIVA EVENIMENTELOR POLITICE INTERNE - realizator ROXANA NICULESCU COSTEI
13:30 RETROSPECTIVA EVENIMENTELOR INTERNATIONALE - realizator CRISTI MATEI
14:30 RETROSPECTIVA EVENIMENTELOR ECONOMICE - realizator : analist economic de la Revista Piata Financiara
15:00 - 16:00 FABRICA DE HITURI - cu DOMINIQUE IANCU Emisiune special conceputa pentru toti cei care vor din muzica ce e nou, ce e bun si ce o sa fie in top
16:00 - 18:30 SUPER 50 - cu TONY TESIU Clasamentul saptamanal al celor mai bune 50 de noutati muzicale, alcatuit pe baza scrisorilor primite de la ascultatori
18:30 -19:00 CONTACT FILM - cu LIANA STANCIU Prezentarea premierelor saptamanii, comentarii de specialitate , recomandari, extrase din coloanele sonore ale filmelor
19:00-22:00 SEARA DE SEARA Emisiune definita ca remediu pentru plictiseala:Muzica si dedicatii sosite la 11.33.42, 01.411.77.97 sau 01.411.86.96
22:00 -05:00 PANA MAINE DIMINEATA -cu MANUEL ARMAND Program de discoteca ... la Radio Contact!

RADIO NORD - EST

7.00-12.00 În pat pîn' la doispe
Emisiunea maraton de informatii, muzică, divertisment şi concursuri
Realizator: Alina Balas
(**8.00-8,30** BBC; **9,00-10.00** Ora fără buletin - emisiune pentru copii, realizată de Geo Sfaiter)
12.00-14.00 În rînd cu lumea
O emisiune despre curente la modă
Realizator: Octavian Tudorache
14.00-14.30 BBC: Buletinul de ştiri şi Actualitatea
14.30-16.00 Top Nord Est (reluare)
Realizator: Octavian Tudorache
18.00-18.30 BBC: Buletinul de ştiri şi programul Actualitatea
18.40-18.55 Scurtă istorie (Octavian Tudorache)
18.30-19.30 Clasic Top 10 (reluare)
21.00-21.30 BBC: Buletinul de ştiri şi Actualitatea
21.30-24.00 Dedicaţii muzicale
0.00-7.00 Noapte de dans

Oferta săptămînii: TELECOMUNICAŢII

Tec Telecom
Str. Ghica Vodă nr. 14, Iaşi, Tel/Fax: 032-232638, 233910, email: tectel@mail.dntis.ro
NOI SPUNEM ZERO DISTANŢELOR !
INSTALARE ŞI SERVICE
centrale telefonice | sisteme video | reţele structurate | alarme antiefracţie

dialog
Dialog îţi deschide porţile comunicării
* a 7-a lună abonament gratuit !
* cadouri la conectare (huse sau încărcătoare auto).
* telefoane la preţuri începînd cu 1.000.000 lei (fără TVA)
Tec Telecom Str. Ghica Voda nr. 14 Tel/Fax: 032-233910 , 032-232638

O lună de abonament gratuit !
GIROS COMPANY
• conectare gratuită
• telefoane la preturi atractive
• cel mai mic abonament GSM
soluţia comunicării perfecte
str. Sf. Lazăr nr.45 tel. 032-210872 , 237820
2000 MILENIUL DIALOGULUI
DIALOG INEDIT

Girexim
• conectare gratuită
• a 7-a lună din abonament oferită gratuit
• telefoane de marcă Siemens, Philips, Bosch, Sony, Panasonic, Alcatel
• preţuri atractive începînd de la 36 USD
DIALOG INEDIT Sistem propriu de rate
Gavril Muzicescu 7A, parter, tel: 215981; Independenţei D1, tel: 111257; program: 9-19, sîmbăta: 9-13

dialog 4$* DIALOG INEDIT *Fără TVA.
Alcatel OTE db
Nokia 5110
le modèle dealer autorizat
V. Alecsandri 11-12 tel/fax 032 211664
Sf. Lazăr 53 tel/fax 032 239003
Conectare gratuită. O lună de abonament gratuit.

dialog
îţi deschide porţile comunicării
abonează-teşi beneficiezi de 1 lună de abonament gratuit
şi reportarea minutelor neutilizate
RATE!
• telefoane de la 64 $ (fără TVA) !
Amateos în dialog permanent cu Dvs. !
Str. C. Negri 62, tel. 094-644667, 032-212697
Str. Şt. cel Mare, Galeriile Comerciale, tel. 230800

GON
Servicii de radiocomunicatii
Proiectare in radiocomunicatii
Comercializare echipamente de radiocomunicatii profesionale Motorola
Service radiocomunicatii Motorola
Iasi, str. Moara de Foc 35, et.5, tel. 032-251712, 250179

Telefoane la preţuri excepţionale:
MOTOROLA DB 358 1.250.000 lei
MOTOROLA CD 930 2.250.000 lei
PANASONIC GD 30 2.250.000 lei
PHILIPS SAVY 1.350.000 lei
ALCATEL OTE DB 1.550.000 lei
NOKIA 5110 2.150.000 lei
CONECTARE GRATUITĂ * Preţurile includ TVA
HALLEY Wireless Communication
B-dul Ştefan cel Mare şi Sfînt 13 (vis-a-vis de Casa Modei) tel./fax 032-276004

Telefoane celulare GSM
Posibilitate de plată în RATE - Avans 10%
NOKIA 5110, SIEMENS C10
ALCATEL OT MAX
Oferta CONNEX 2 mai-2 iulie
Prima lună fără abonament
Gama completă accesorii
TEKO INVEST dealer autorizat CONNEX
Iaşi, Sf. Lazăr nr. 53, 233553, 092.234030

STATII RADIO
MOTOROLA YAESU
- posibilitati de leasing -
S.C. LOG-SOFT S.R.L. Str. A.Panu 28. tel. 032/211130

Suntem experţi în scoruri!
Avem cele mai bune "scoruri"
la telefoane mobile şi accesorii GSM
pe toată perioada EURO 2000
19$* ERICSSON A1018s
69$* NOKIA 5110
Împreună cu oferta CONNEX 2mai - 2iulie
PRIMA LUNĂ FĂRĂ ABONAMENT
* Preţ fără TVA. Oferta e valabilă numai cu conectare la reţeaua CONNEX în limita stocului disponibil. Preţurile sunt valabile pentru abonamente de tip Classic, Personal, Business şi Club.

EuroBIT
Iaşi, Str. Cloşca, nr.6
Tel-Fax: 032-216.752, 216.753
EXPERT CENTER

La LOG-SOFT se poarta MINI...PRETURI
BOSCH 608 19$*
MOTOROLA db 24$*
OFERTA CONNEX (01 mai - 02 iulie)
PRIMA LUNA FARA ABONAMENT!
Log-Soft dealer autorizat CONNEX
Str A Panu. nr 28, tel 032/211130, 092/376367
*) Pret fara TVA. In limita stocului si numai cu conectare la reteaua CONNEX. Oferta nu este valabila pentru serviciile CONNEX DATE si FAX

Ofertă Excepţională
Nokia 5110 85$*

Ericsson A 1018S 39$*
Oferta Connex: prima lună fără abonament pînă pe 2 iulie
* preţurile nu includ TVA. Ofertă valabilă numai cu conectare la reţeaua Connex, în limita stocului disponibil
COMAT
Şos. Păcurari 589 (fostul Coleus) Tel./fax: 162.279, mobil 093.25.98.52
B-dul Ştefan cel Mare nr. 8, parter, tel./fax 211.790, mobil 092. 26.21.23
dealer autorizat CONNEX

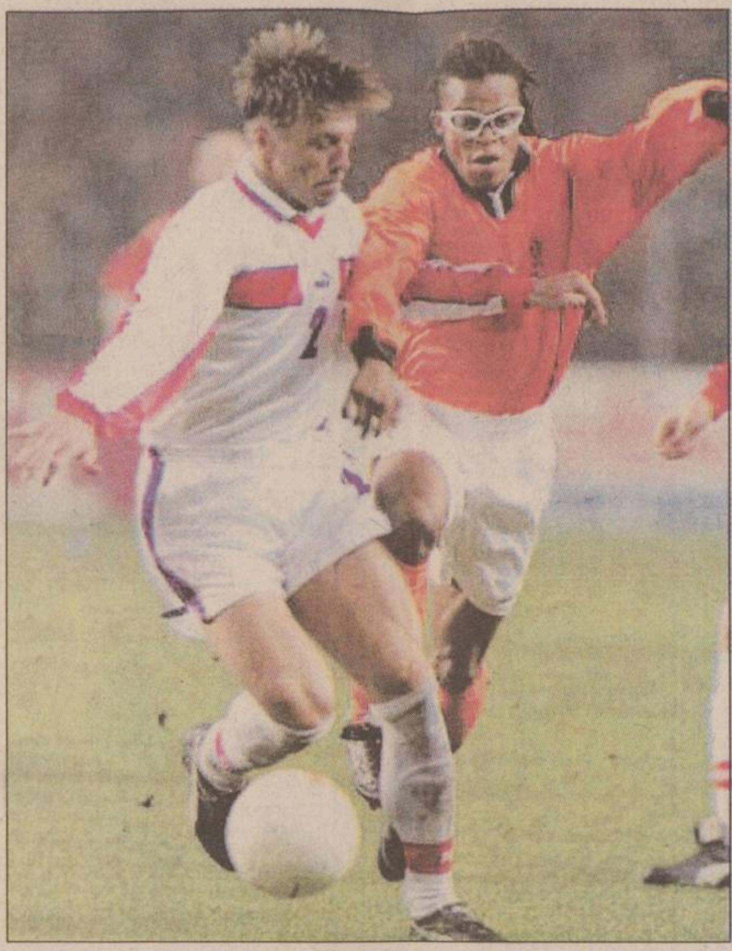

Duelul între Repka și Davids poate decide soarta partidei

Primele emoții pentru „portocala mecanică“

■ Olanda - Cehia, mîine, ora 21.45, pe „Amsterdam ArenA“

Debutul Euro 2000 pe „Amsterdam ArenA“ nu putea să aibă loc decît cu participarea Olandei, pe care majoritatea specialiștilor o văd ca principala favorită la titlul european. „Portocala mecanică“ întîlnește echipa vicecampioană a Europei, Cehia o natională parcă specializată în performanțe de valoare la competiția continentală, dar care la „Mondiale“ nu prea ajunge. Antrenorul Frank Rijkaard, unul dintre laureații de pe „Olympiastadion“ din 1988 știe bine că, pe teren propriu, chiar dacă te ajută și vînturile, este mai greu datorită presiunii psihologice deosebite pe care o exercită acest avantaj. Iar fotbaliștii cehi au fost întotdeauna „nuci“ greu de crănțănit pentru echipa constructorilor de diguri. Să ne amintim de semifinala ediției 1976, cînd echipa antrenată atunci de Vaclav Jezek a învins cu 3-1, după prelungiri, Olanda de aur a lui Cruyff și Neeskens.

Echipa Olandei păstrează, în general, scheletul binecunoscut de ani de zile; îi vom revedea, deci, pe Overmars, Bergkamp, Kluivert, Cocu, Seedorf, Davids, toată constelația odinioară construită pe scheletul Ajax, ajunsă acum o coproducție anglo- hispano-italiană. Nici echipa Cehiei nu diferă prea mult de formula de la Euro 96, în care infuzia proaspătă de la Sparta Praga nu i-a putut scoate din cărți pe consacratii Nedved, Berger, Poborsky sau Bejbl, chiar dacă ultimii doi sînt departe de zăpezile de altădată. Cele mai importante nume noi apărute sînt Jan Koller, cel mai solid atacant al competiției (2,02 m, 103 kg), o adevărată tornadă vie a Anderlechtului, alături de un alt uriaș, Vratislav Lokvenc, de la Sparta. Nu va fi prezent în echipa cehă la această partidă mijlocașul Patrik Berger, de la Liverpool, suspendat, el urmînd a fi înlocuit, se pare cu tînărul Jankulovski. În același timp, Rijkaard are emoții cu Overmars, care acuză dureri musculare la glezna dreaptă, el antrenîndu-se de unul singur de două zile. Deși scutiti la ultimele antrenamente, căpitanul Frank de Boer și colegul său de la Barcelona, Phillippe Cocu sînt apti pentru acest joc.

Formațiile probabile

Olanda: van der Sar - Reiziger, Stam, F. De Boer, Cocu - Seedorf, Davids, Zenden - Bergkamp, Kluivert, Overmars,

Cehia: Srnicek - Repka, Fukal, Rada, Gabriel - Poborsky, Nedved, Bejbl, Jankulovski - Koller, Smicer (Kuka).

Partida va fi condusă la centru de italianul Pierluigi Collina **(GIN).**

TOTEM TOURISM
Păcurari 8, tel. 213.545

Monitorul Sport

UN BILET LA MAREA FINALĂ
+
TRANSPORT DUS-ÎNTORS

Nume..
Adresa..
....
Tel.............. Ocupația.................... Vîrsta..........

CONCURS

RĂSPUNS: ....

Completează datele personale și scrie în spațiul alb **numele trimisului special Monitorul** la Euro 2000, singurul ziarist din Moldova acreditat oficial.
Decupează talonul și depune-l la centrele de mică publicitate Monitorul sau expediază-l în plic pe adresa IAȘI 6600, OP 10, CP 2090. Asigură-te că ajunge la noi pînă pe data de 24 iunie. Cîștigătorul va fi anunțat în ediția de marți, 27 iunie, a cotidianului Monitorul.

Baclavale cu macaroane

■ Turcia - Italia, mîine, ora 15.30, pe stadionul „Gelredome“ din Arnhem

După sîngeroasele dispute de pe străzile Istanbulului ale fanilor cu turci cu suporterii englezi, organizatorii au considerat meciul Turcia - Italia drept prima partidă cu risc maxim a Campionatului European. Lucru normal, în condițiile în care vor veni din țara semilunei aproximativ 25.000 de fani, cam tot atît cît vor mărșălui spre Belgia și Olanda din Germania, însă cu 15.000 mai puțin decît huliganii englezi, ce dețin recordul în materie. Temerile organizatorilor sînt amplificate și de faptul că printre fanii turci vor fi prezenți la meciul cu squadra azzura și 152 de ultrași, membri ai unui grup de extremă dreaptă condusi de Eskiya. Curios, deplasarea ultrașilor la CE este finanțată de stat, aceștia fiind sfătuiți să poarte costume decente, dar cu tricoul semilunei pe dedesupt. Spre deosebire de fanaticii turci, fotbaliștii semilunei sînt în „silenzio stampa“ pe termen nelimitat, tehnicianul Mustafa Denizli și coechipierii lui Șükür atenționînd că vor răspunde întrebărilor ziariștilor doar la conferințele de presă organizate după meci. Media de vîrstă a echipei turce este de 27,3 ani, destul de scăzută în raport cu celelalte participante, în schimb trupa lui Ogun, Okan și Arif este cea mai firavă echipă, cu o medie de 74,1 kg, recordmen fiind Suat, cu doar 62 de kg.

Totuși italienii, tripli campioni mondiali și cîștigători ai Campionatului European în anul 1968, sînt favoriți în disputa cu musulmanii, în ciuda faptului că naționala Turciei se bazează pe cei nouă jucători de la Galatasaray, cîștigătoare a Cupei UEFA. Insomniile lui Dino Zoff nu sînt provocate însă de ienicerii Galatei, ci de accidentările ce se țin lanț, în afara lui Chistian Vieri - cel mai scump fotbalist al lumii, și goal-keeper-ul Gianluigi Buffon a fost lăsat acasă, acesta fracturîndu-și un deget de la mînă chiar la ultimul amical al azzurilor. Din lotul deplasat în Belgia-Olanda, dureri la piciorul stîng acuză Nesta, care la antrenamentul de joi s-a ciocnit violent de coechipierul său Luigi Di Biagio. De asemenea, Gianluca Zambrotta se pare că nu va fi în teren la meciul de debut al italienilor, acesta acuzînd dureri la gambă. Dacă Zambrotta s-a pregătit separat și lipsa sa în echipă este dată ca sigură, Nesta, căpitanul lui Lazio, are mari șanse să joace, contuzia sa revenindu-și miraculos după un tratament local cu gheață. La mijlocul terenului, antrenorul Dino Zoff se bazează pe aportul lui Angelo Di Livio, care va pendula pe banda stîngă, în cazul în care Zambrotta nu va fi recuperat în timp util. Indiferent de ce se va întîmpla în teren, în tribune va fi cu siguranță spectacol, fanii turci avînd în tifoșii squadrei azzura adversari pe măsură.

Formațiile probabile

Italia: Toldo - Cannavaro, Nesta, Negro, Maldini - Albertini, Conte, Di Biagio, Zambrotta - Inzaghi, Del Piero.

Turcia: Rüstü - Fatih, Alpay, Ogün, Hakan Unsal - Okan, Suat, Tugay, Abdullah - Hakan Șükür, Arif.

Partida va fi arbitrată de scoțianul Hugh Dallas. **(Leonard CANANĂU)**

Fotbaliștii turci ar putea fi marea surpriză a turneului

Zinedine Zidane îi așteaptă pe vikingi

■ Franța - Danemarca, în grupa D, mîine, de la ora 19.00, pe stadionul „Jan Breydel“ din Bruges

Campioana mondială nu a avut deloc noroc la tragerea la sorți, fiind repartizată într-o grupă infernală. Cum viitoarele adversare ale francezilor se numesc Cehia și Olanda, victoria împotriva danezilor devine obligatorie pentru ca faza grupelor să fie depăsită. Avînd o echipă puternică, de 24 de karate, „cocoșii“ nu-și fac probleme în privința calificării în sferturi. Parcă nici acum doi ani nu au fost atîtea vedete în echipa franceză, jucători ca Anelka, Zidane **(foto)** sau Djorkaeff fiind doriti de marile cluburi ale Europei. Vedeta incontestabilă a echipei este Zinedine Zidane, un fel de Hagi al francezilor. Relaxat și zîmbitor, jolly-jokerul nationalei „les bleus“ speră să repete aici performanța de acum doi ani, cînd a cucerit Cupa Mondială: „Nu sînt eu cel mai important jucător, echipa este importantă în ansamblul ei. Eu sînt doar un jucător la fel ca ceilalti, unul din cei 11 care vor fi pe teren și trebuie doar să-mi fac treaba, asa cum obișnuia să spună Aime Jacquet. Bineînțeles, datorită așezării mele în teren pot face o multime de lucruri și, implicit, să influențez jocul. Am cîștigat Cupa Mondială, dar nu trebuie să ne oprim aici. Trebuie să ne dorim mereu altceva.“

Cum Dugarry este suspendat pentru meciul de mîine, e de așteptat ca selecționerul Roger Lemerre să înceapă întîlnirea cu o tripletă ofensivă, alcătuită din Anelka, Henry și Petit, în spatele cărora să se afle Zidane.

În ceea ce-i privește pe danezi, selecționerul Bo Johansson are multe bătăi de cap. El nu-i va putea folosi pe Hoegh și Jörgensen, nefiind certă nici prezența în „11“-le de start a unor jucători ca Nielsen, Helveg, Tomasson, Laursen sau Schjönberg, toți accidentați. În aceste condiții, Johansson va fi nevoit să improvizeze și, probabil, va căuta să tragă de un meci nul.

Partida va fi arbitrată la centru de Günther Benkö (Austria).

Echipele probabile

Franța: Barthez - Candela, Leboeuf, Desailly, Karembeu - Vieira, Djorkaeff, Zidane - Petit, Anelka, Henry.

Danemarca: Schmeichel - Heintze, Laursen, Henriksen, Colding - Bisgaard, Steen Nielsen, A. Nielsen, Grönkjaer - Tomasson, Ebbe Sand. **(Daniel SIMION)**

Rivali în țară, prieteni la Euro 2000

Suporterii formațiilor Rapid și Steaua București, care vor sustine nationala de fotbal a României la Euro 2000, vor locui la hotelul Etap, din localitatea Krefeld (Germania).

Membrii galeriei rapidiste au plecat, ieri dimineață, din fața stadionului „Giulești“, cu un autocar și cîteva mașini personale. În autocarul cu fanii rapidiști au urcat și patru suporteri steliști. Deși între suporterii echipelor bucureștene există multe rivalități, unul din liderii galeriei rapidiste, Andrei Teodor, a declarat că fanii echipei feroviare vor încerca evitarea oricăror conflicte cu suporterii steliști și dinamoviști. Teodor a spus că suporterii rapidiști nu-și permit să fie expulzați și să primească interdicție din partea autorităților locale, deoarece le-ar afecta deplasarea cu formația Rapid în Cupele Europene.

Patru mașini și un microbuz în care se aflau suporteri steliști au plecat, joi, spre Belgia, iar ieri dimineață, a mai plecat un microbuz, cu 25 de fani ai grupării militare. De asemenea, ieri seara a mai plecat o parte dintre suporterii steliști, urmînd ca azi dimineață să facă deplasarea un alt grup susținători ai echipei „roș-albastre“.

50 de suporteri ai formației Dinamo vor asista la meciurile de la turneul final al Campionatului European din Belgia și Olanda. 36 de fani dinamoviști au plecat, joi seara, ei urmînd să fie cazați în localitatea Coo, situată la 30 de kilometri de Liege. De asemenea, patruzeci de fani brașoveni vor sustine reprezentativa României la partidele pe care echipa „tricoloră“ le va disputa în grupa A la turneul final al Euro 2000 din Belgia și Olanda. Treizeci dintre aceștia, care se vor caza într-un campus în Olanda, au plecat, miercuri dimineață, cu autocarul, urmînd să înnopteze la Budapesta, iar ceilalți zece suporteri vor pleca spre Olanda cu mașinile personale.

EXPO AMBIA

Oferă prin DEPOZITUL EN GROS:

● vată tapițerie și confecții ● poliuretan (bureți) ● pal, PFL, placaj ● feronerie pentru mobilă ● capse tapițerie ● stofe, imitație piele, plușuri tapițerie ● accesorii pentru tapițerie și mobilă corp (chingă textilă, folie cant, folie ambalaj, carton ondulat)

PROMPTITUDINE
CALITATE
SERIOZIATE

SUNAȚI ACUM!
033 - 222.100
033 - 231.451
092 - 922.734

Monitorul

invită cititorii abonați prin serviciul

MONITORUL LA PRIMA ORĂ

să participe la extragerea cîștigătorilor pentru concursul

Te abonezi și bei un an cafea pe gratis

Acțiunea va avea loc sîmbătă, 10 iunie, ora 11[00],
la Casa cu absidă (str. Grigore Ureche nr. 1)
în sala de festivități de la etajul 1.
Informații suplimentare la telefon 216.112

PECU

Pagina 2A

Rezultatele și cîștigătorii la LOTO și BINGO

Pagina 4A

Scandalul Costea exmatriculează onoarea din politică

LUNI
12 iunie 2000
Nr. 137 (2728)
20 PAGINI
3000 LEI

Ziarul care stă de vorbă cu oamenii

Monitorul

Înainte de a anunța Poliția, Salvarea sau Pompierii, sunați la MONITORUL 271.271

www.monitorul.ro

Alianță anti - PDSR

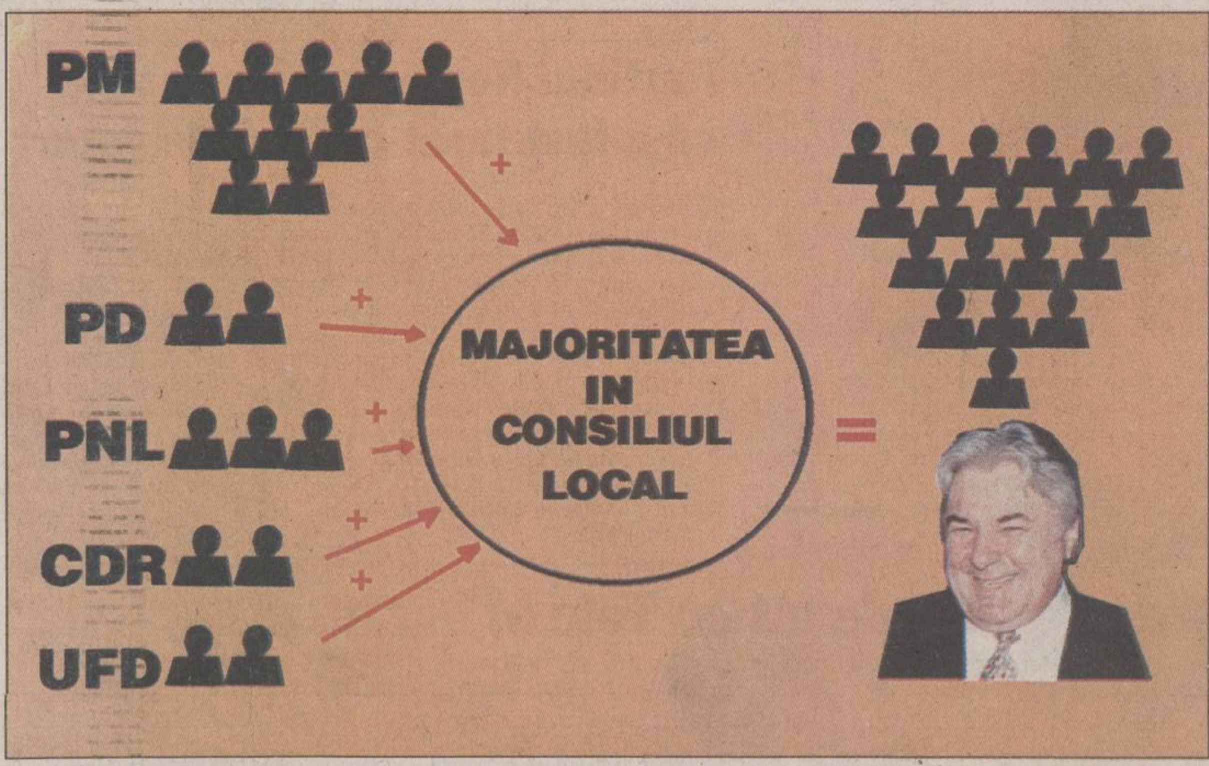

Înțelegerea de ieri arată astfel: PM-10 consilieri, PD-2, PNL -3, CDR-2, UFD -2, deci, în total, o majoritate de 19 consileri care împreună cu Simirad va face legea în Consiliul Local

■ *PNL, PD, UFD, CDR și PM și-au dat mîna pentru a-l sprijini pe Constantin Simirad în turul II* ■ *scopul alianței este și izolarea PDSR în Consiliul Județean* ■ *Replica lui Solcanu: „Noi vom juca cărțile noastre“* ■

Combatanții în lupta pentru Primărie și-au desemnat sîmbătă favoritul pentru cabinetul 1 de la Palatul Roznovanu. Cu armele risipite pe front, în primul tur de scrutin, PNL,UFD, PD și CDR au decis susținerea primarului ***Constantin Simirad*** în turul II. Alianța pro-Simirad are ca scop și izolarea PDSR în Consiliul Județean. Reprezentanții acestor formațiuni politice, deputatul ***Adrian Mogoș*** (PNL), senatorul ***Dan Constantin Vasiliu*** (PD), deputatul ***Traian Rînja*** (CDR) și ***Vasile Astărăstoae*** (UFD) au semnat un protocol prin care anunță sprijinul acordat primarului Constantin Simirad în al doilea tur al alegerilor locale.

Vasile Astărăstoae, președintele UFD Iași, a caracterizat această acțiune drept o alianță anti - PDSR:***"Ținînd cont de procentul obținut de PDSR și de faptul că acest partid n-a venit cu oameni și idei noi, am hotărît să facem o coaliție, în așa fel încît acest partid să fie izolat la Iași"***. La rîndul său, Vasile Lupu, președintele PNȚCD Iași a dat publicității un comunicat în care arată că CDR susține candidatura lui Simirad, făcînd apel la toți simpatizanții CDR să opteze în turul doi pentru Simirad. Lupu a declarat că ***„CDR nu se poate alia cu PDSR și PRM, în rest s-au mai purtat discuții cu liberalii la nivel local. Simirad a promis că ne va ajuta să aplicăm în condiții de legalitate legea 1/2000. În rest ce va ieși, va ieși"***. **(Mihai CHIPER, Fănica DUMITRAȘCU)**

Continuare în pagina 2A

Un duel foarte așteptat: Ilie - Matthäus

Zdrobiți panzerele germane !

■ **echipa națională a României va debuta în această seară pe stadionul „Communal“ din Charleroi, împotriva Germaniei** ■ **partida va începe la ora 19,00 și va fi transmisă în direct la TVR 1** ■ **în paginile 1,2 și 4 B puteți afla totul despre Euro 2000: corespondențe de la trimisul nostru special Ion Teodor, precum și cronicile partidelor disputate ieri: Italia - Turcia 2-1 (1-0) în grupa B; Franța - Danemarca 3-0 (1-0) și Olanda - Cehia 1-0 (0-0) în grupa D.**

azi

Meteo: Temperatura aerului, în creștere, va înregistra valori maxime cuprinse între 27° și 34° C, iar minimele vor oscila între 10° și 18° C.

O lovitură neașteptată: Justiția a suspendat ordonanța care limitează creșterile salariale la întreprinderile de stat cu pierderi. Decizia Curții de Apel București „torpilează“ acordul cu FMI. **5A**

Victimele secetei: Un bărbat a murit electrocutat din cauza pompei de irigat, iar un băiețel s-a intoxicat cu nitriți. **2A**

Pichetul rezidenților: Rezidenții și stagiarii pichetează azi Direcția Sanitară. **3A**

S-a înființat un comitet de criză pentru secetă

■ *acesta, creat de Guvern, se va întruni astăzi* ■ *în majoritatea județelor sînt afectate peste 40% din culturi* ■

Comitetul de criză pentru Agricultură, organism creat recent de Guvern, se va întruni astăzi pentru a stabili un plan de măsuri urgente în ceea ce privește combaterea secetei, problemă ce se va discuta și la ședința Biroului Executiv de mîine, se arată într-un comunicat al Guvernului. Premierul ***Mugur Isărescu*** a solicitat specialiștilor în agricultură mai multe informații în legătură cu amploarea efectelor secetei în toate județele țării. În ultimele zile, premierul a ținut legătura cu reprezentanți ai Ministerului Agriculturii, Ministerului Mediului și ai Institutului Național de Meteorologie și Hidrologie, pentru a analiza situația dificilă în care se află culturile de grîu și orz, din cauza lipsei precipitațiilor. Conform comunicatului, o soluție pentru salvarea culturilor compromise, măcar la porumb și floarea-soarelui, este repunerea în funcțiune a instalațiilor de irigare, dezafectate în ultimii ani. În 29 de județe, suprafețele cultivate cu diverse culturi au fost afectate de secetă pe o suprafață totală de circa 1,3 milioane hectare, cu pierderi de peste 40% din producție. ■

Onofraș va fi vîndut pentru doar 50.000 $

Marius Onofraș (care va împlini în august 20 ani), cel mai talentat fotbalist crescut de FCM Poli Iași în ultima perioadă, are șanse minime de a mai juca la anul în Copou. După ce a fost cooptat în naționala de tineret și a cochetat cu mai multe echipe de primă ligă, între care Rapidul și Steaua, „Ono“ urmează să se prezinte pe 17 iunie la Brașov, pentru o perioadă de probă de 10 zile. În cazul în care ieșeanul va confirma, gruparea de sub Tîmpa va achita clubului ieșean, pînă în primăvara anului viitor, 50.000 $, Poli urmînd să primească și 20 de procente din suma unui eventual transfer ulterior, de la Brașov la orice altă echipă. Aceste amănunte ne-au fost oferite de președintele lui Poli, ***Costel Rădeanu***, care a lăsat să se înțeleagă că în cazul în care situația financiară a clubului nu era așa precară această tranzacție mai putea fi amînată. De altfel, banii de pe Onofraș vor intra în mică măsură în vistieria clubului, mare parte din suma obținută urmînd a fi încasată de Rădeanu și președintele Consiliului de Administrație, ***Ovidiu Fotea,*** în contul sumelor cu care aceștia au împrumutat clubul în sezonul recent încheiat. **(O. MINEA)**

Fostul director de la „Suprem“, chemat să dea socoteală la Parchet

Dosarul penal întocmit de polițiștii ieșeni în legătură cu felul în care s-a făcut vînzarea căminului firmei „Suprem“ SA a ajuns pe masa procurorilor ieșeni. După aproximativ patru luni de la începerea primelor investigații, polițiștii spun că au trimis dosarul la Parchetul de pe lîngă Curtea de Apel cu propunerea de trimitere în judecată a lui Viorel Braia, fostul director de la „Suprem“ SA.

O scurtă recapitulare a principalelor mutări în afacerea „căminului ipotecat“ arată că în ziua de 13 februarie a.c., reprezentații celor 41 de familii care au cumpărat camere în clădirea de pe strada Bularga, nr. 18 au pătruns în incinta fabricii, cerîndu-i directorului adjunct, ***Matei Gherghel,*** să le explice de ce nu pot deveni proprietari cu acte-n regulă pe locuințele luate cu banii jos. Abia atunci oamenii au aflat că imobilul în care s-au mutat era ipotecat la „Bancorex“, deși camerele au fost puse la vînzare încă din vara anului trecut, adică cu aproape jumătate de an înainte de izbucnirea primelor nemulțumiri.

Ancheta polițiștilor a arătat că șefii de la „Suprem“ SA au făcut un contract cu agenția imobiliară „Terra Grup“ SRL pentru a găsi cumpărători pentru locuințele din căminul de pe strada Bularga nr. 18. După ce a plătit firmei „Suprem“ SA un comision pentru intermedierea vînzării camerelor din cămin, agenția imobiliară a găsit cumpărători, încasînd de la aceștia comisioane mult mai substanțiale. **(Ioan MILICĂ)**

Continuare în pagina 3A

Banii de la FMI vor îngheța cursul dolarului

Rezerva valutară a României va atinge, în luna iunie, nivelul record de peste două miliarde de dolari, ca urmare a eliberării, luni, de către FMI, a transei aferente acordului stand-by, finanțare la care se vor adăuga sumele provenite din programele PSAL și ASAL, convenite cu Banca Mondială, precum și cele de la Uniunea Europeană, au declarat, ieri, surse guvernamentale. FMI va elibera transa de 116 milioane de dolari conform acordului stand-by, care a fost prelungit pînă la 28 februarie 2001, alte 200 milioane de euro vor veni imediat de la Uniunea Europeană, iar 250 milioane de dolari de la Banca Mondială. ***„Nivelul record pe care îl vor atinge rezerva valutară și rezerva de aur de la BNR, la care se adaugă deficitul extern extrem de redus, de doar 38 milioane de dolari în primul trimestru al anului, precum și perspectiva majorării intrărilor de capital, vor face posibilă atenuarea substanțială a deprecierii leului"***, a declarat premierul ***Mugur Isărescu***. La rezerva în valută se adaugă peste un miliard de dolari, reprezentînd valoarea rezervei de aur de la BNR. Specialiștii din sistemul bancar estimează că, pînă la sfîrșitul anului, deprecierea monedei naționale va fi de pînă la 7%. ■

Povestea lui Roșu, singurul ieșean din echipa națională

■ **Laurențiu Roșu a plecat la EURO 2000 de pe maidanurile din Mircea cel Bătrîn** ■ **în urmă cu 14 ani, el a fost ales la echipa de pitici a „Politehnicii“ la o selecție la care au prticipat 2.000 de copii** ■

Citiți articolul din pagina 3A

Cel mai mare păcălit la FNI s-a adresat Poliției

■ *el are certificate în valoare de 9,3 miliarde de lei*

Cea mai mare sumă deținută de vreun ieșean la FNI este de 9,3 miliarde lei. Polițiștii au înregistrat sîmbătă plîngerea prin care păgubașul solicită să-și primească banii depuși la FNI. Pînă în prezent, identitatea deponentului a rămas învăluită în mister. Surse neoficiale din Poliție ne-au informat că persoana care se află pe primul loc în topul celor mai mari creditori ieșeni ai FNI a cumpărat în 1996 certificate ale fondului în valoare de aproximativ 128 de milioane de lei. În timp, unitățile de fond și-au mărit valoarea astfel încît la vremea cînd Fondul Național de Investiții și-a încetat plățile ieșeanul deținea, pe hîrtie, suma de aproape 9.300.000.000 lei.

Plîngerea sa, alături de cele peste o mie de alte reclamații penale împotriva fondului va fi trimisă la București unde se strîng toate jalbele depunătorilor nemulțumiți într-un dosar penal de proporții. **(I. M.)**

În pagina 5A, despre mitingul de sîmbătă al investitorilor la FNI

Ce șpagă se mai dă la doctori

Pe culoarele spitalelor, în saloane sau în cabinete, plicurile și sacoșele sînt înmînate personalului medical cu un fals aer conspirativ. Șpaga a devenit ceva atît de obișnuit în lumea medicală, încît a fost integrată ca ceva firesc. În ultimii ani însă, spun medicii, izvorul acestui venit a secătuit puțin și nu există un alt motiv decît sărăcia.

„Eu a trebuit să mă operez de bilă și vreau să spun că m-am internat cu plicul pregătit. Mă interesasem cît se dă și m-am conformat. Problema este că sînt unii oameni destul de săraci care nu-și permit practic să se interneze pentru operație, tocmai pentru că nu au bani. Cînd faci socoteala la sfîrșit cam cît iese, după ce ai tot dat în stînga și în dreapta, te cam sperii", ne-a mărturisit *Adela Mircea,* contabilă. Și dacă am intervieva cîteva sute de pacienți care au trecut prin sala de operații, ar spune același lucru. Practica de a da șpagă personalului medical a devenit aproape un gest reflex. Nimeni nu se mai jenează și topul șpăgii este foarte cunoscut. Prima informație pe care o capătă un bolnav atunci cînd ajunge în salon este: ***„Cît se dă la medic, chirurg, anestezist, asistentă etc"***. **(Nicolae MANOLIU)**

Continuare în pagina 3A

LOTO 6/49

45 7 36 24 21 25

Fond de cîștiguri: 3.959.012.640 lei

categoria a II-a: 1 x 791.802.528 lei
categoria a II-a: 56 x 28.278.661 lei
categoria a III-a: 3.623 x 437.097 lei

NOROC

6 7 2 7 6 8 5

Fond de cîștiguri: 691.467.097 lei

Omologarea cîștigurilor:

categoria I:	report 274.367.078 lei
categoria a II-a:	report 46.837.808 lei
categoria a III-a:	8 x 5.854.726 lei
categoria a IV-a:	79 x 592.883 lei
categoria a V-a:	650 x 144.116 lei
categoria N+3:	report 91.455.691 lei
categoria N-3:	report 91.455.691 lei

TELEEUROBINGO

Premiu de linie (100.000 lei): bilet nr. 565
Premiu de bingo (2 x 250.000 lei):
biletele nr. 98 și 481
Superlinie (Dacia + 40 milioane lei):
seria 148.471
Bingote (2 x 400 milioane): seria 148.471

5 milioane lei: Constantin Verona, Teodorescu Ștefan (Hîrlău), Rusu Profira, Mitran Maria, Mihalache Dorina

NAȚIONAL BINGO LIBERTY

2.000.000 lei: Enache Cornel, Filiche Costel (Mogoșești), Avram Aurelia, Manoliu Andruța (Hîrlău), Enăchescu Andrei (Cotnari), Toma Iuliana (Pașcani).
3.000.000 lei: Corozan Luminița, Fronea Daniela (Jugani), Cămăruță Mitică (Cucuteni)

Premiu de linie: 200.000 lei, bilet nr. 940
Premiu de bingo: 1.000.000 lei, bilet nr. 1483
Premiu de linie național: 100.000.000 lei, seria 1432
Premiu de bingo național: 750.000.000 lei, seria 1834
Posesorii biletelor cu terminația bingo în cifra 50 din subseria 86 cîștigă cîte 20 milioane lei

SUPERBINGO PRO-TV

Premiu de linie (100.000 lei): bilet nr. 853
Premiu de bingo (500.000 lei): bilet nr. 995
Premiu de superlinie (100.000.000 lei + un sejur în Turcia de 7 zile pentru două persoane): seria 10635
Premiu de superbingo (10.000 USD + un autoturism Renault Megane + un sejur de 7 zile în Egipt pentru două persoane): seria 9517

2.000.000 lei:
Zamfirescu Cecilia, Lupu Andreea,

Un sejur pe litoralul românesc:
Gheorghiu Maria, Olăeru Ion, Sandu Costel, Bursuc George Lucian

Concurs telefonic:
Mazăre Costel (Podu Iloaiei), un sejur de 7 zile pentru două persoane pe litoralul românesc + 1.500 USD

ORA UNU A VENIT - TELE 7ABC

3.000.000 lei:
Beșleagă Cornel, Ciubotariu Elena, Munteanu Aglaia, Gavrilă Olga, Mihalache Doina, Neagu Aglaia, Andreescu Valeria, Lungu Valentin, Pleșcan Diana, Georgescu Lucreția, Andronache Cornelia, Luca Cristian, Feraru Lucian

100 lozuri pentru etapa viitoare:
Sabadac Florentina, Apostol Ioana (Pașcani), Ferariu Monica Andreea, Stafie Alexandru, Zlate Eugen, Polonic Marin, Roșu Cornelia, Enache Lucian, Neamțu George, Baciu Maria, Beldineau Dorina, Țuric Bogdan, Lupașcu Ioana, Enășescu Georgiana, Muntenau Marieta, Bîrzan Dumitru, Gheorghiu Florica.

Concurs telefonic:
Paznicu Corneliu - autoturism Dacia 1310

Alianță anti-PDSR

Continuare din pag. 1A

Deputatul PNȚCD, *Traian Rînja* consideră că ***„este extraodinar faptul că s-a semnat acest protocol pentru a putea stopa venirea forțelor antireformiste la nivelul județului“***, precizînd că ***„evident CDR vizează o funcție de vicepreședinte la CJ“***. Și liderul PNL Iași, ***Adrian Mogoș,*** declară că vizează de pe urma acestei aliante o functie de vicepreședinte la CJ, ***„lucru pe care am și mizat cînd am aderata la această alianță“***. Cea mai surprinzătoare piesă în această alianță este PD. Președintele PD Iași, ***Dan Vasiliu*** apreciză că ***„este vorba de o alianță de susținere a celui care a realizat atîtea pentru Iași. Nu este vorba de semnarea unui simplu protocol. Dacă va fi nevoie, vom face declarații în public“***. Vasiliu nu consideră această alianță îndreptată neapărat împotriva PDSR, ci pentru constituirea unui sprijin în Consiliul Judetean: ***„PD este în cursă, iar cu 5 consilieri județeni putem emite pretenții pentru una din functiile de conducere“***. Constantin Simirad spune că se bucură de alianta de sprijin, dar că, ***„deocamdată, îl interesează doar sprijinul politic în turul doi, mai puțin funcțiile pe care le vizează PM.“*** În ceea ce privește sustinerea lui Vasile Dumitriu la functia de viceprimar, Simirad arată că ***„nu se gîndește la sprijinul ApR în turul doi, ci la omul competent“***.

Solcanu: „Noi vom juca cărțile noastre“

Singura formațiune politică, cu excepția cunoscută a PRM, ce nu a aderat la această alianță este ApR. La o emisiune a unei televizuni locale, președintele Organizației Municipale, Vasile Dumitriu, fostul candidat al ApR la Primărie, a afirmat că-l susține pe Simirad în turul doi. Imediat, printr-un comunicat, ***Gabriel Popescu,*** președintele ApR Iași a făcut publică o replică prin care arăta că ApR Iași își declară sprijinul în turul doi pentru Traian Dobre. Această orientare are și girul conducerii ApR care, prin vicepreședintele ApR, Marian Enache, a dat semnalul pentru o colaborare ApR-PDSR în județul Iași.

Senatorul PDSR ***Ion Socanu: „Este o încercare a d-lui primar de a arunca Iașul în haosul care a domnit timp de patru. La fel s-a întîmplat în 1996, cînd prin PAC și-a impus punctul de vedere și la CL și la CJ. A fost un dezastru admnistrativ la Primărie și pe toată linia la CJ. Opinia publică trebuie informată de faptul că se încearcă să se guverneze pe principiul algoritmului politic. În această structură vor intra 5 partidulețe mici. Este o sfidare la adresa electoratului, care și-a dat votul majoritar PDSR. Inițial, noi am încercat să facem o alianță social-democrată cu PD, ApR și PRM, partide care au fost pînă acum în opoziție la nivelul județului, însă PD a jucat tot timpul la două capete, așa cum a făcut în acești patru ani pentru a obține președinția CJ. În eventualitate unei reușite a primarului Simirad acesta va avea la cheremul lui, practic, și municipiul și județul. Pentru că nu va obține nici o funcție de conducere la CJ, va șantaja în permanență CJ și vor fi mușamalizate toate potlogăriile. Noi vom juca cărțile noastre“.***

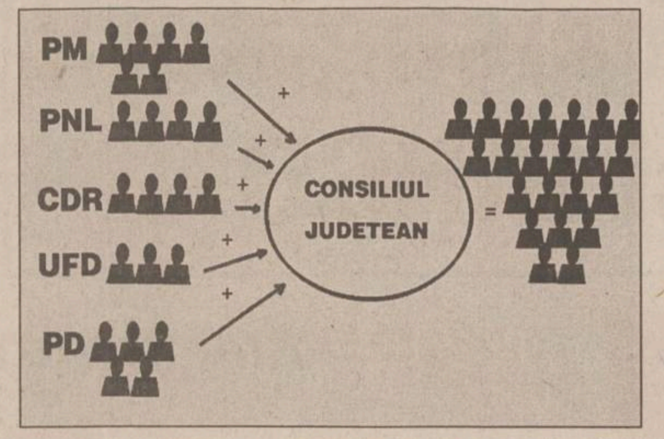

Alianța anti-PDSR are 22 de consilieri județeni din 45

În Consiliul Județean, noua alianță nu are majoritate

Din perspectiva acestei aliante, este previzibilă și o așezare pe posturi, pentru a obține cele mai importante demnități publice în oraș: președinte și vicepreședinți la Consiliu Județean și viceprimari. Pentru funcțiile de viceprimari, primarul Constantin Simirad a anunțat deja, în cazul în care va obține sprijinul politic, candidatura fostului rector al Univ.“Al.I.Cuza”, ***Gheorghe Popa,*** și a viceprimarului ***Vasile Dumitru.*** Candidatura lui Vasile Dumitriu nu mai poate fi luată în calcul, în acest moment, pentru că ApR și-a anunțat deja sprijinul pentru Traian Dobre. Nu mai poate fi luată în calcul nici măcar varianta unui sprijin personal din partea lui Simirad pentru Dumitriu, pentru că celelalte partide, care îl susțin pe primar, vor dori sigur să li se ofere un post pentru acest lucru. În Consiliul Municipal alianța anti-PDSR are toate șansele să facă jocurile: din cele 31 voturi în Consiliul Municipal, PM are 10 consilieri, PD - 2, PNL - 3, CDR - 2, UFD - 2, în total 19 consilieri, ceea ce înseamnă că, alianța va face legea în desemnarea celui de-al doilea viceprimar. De cealaltă parte este PDSR cu 7 consileri, PRM -3, ApR -2, deci 12 consileri care nu au nici o șansă în fața majorității.

Cu totul alta este situația în Consiliul Județean, alianța avînd aici din 45 de consilieri numai 22 de consilieri, PM - 6, PNL-4, CDR-4, UFD-3 și PD-5. Din actuala alianță, de postul de vicepreședinte la CJ se pare că este interesat PNL, dar și CDR și, nu mai puțin PD, care, cu cei 5 consilieri județeni, ar putea viza chiar președinția CJ. Pentru funcția de vicepreședinte s-au vehiculat numele actualului prefect Florin Vitan, din partea CDR și Relu Fenechiu de la PNL. PD se pare că îl ia în calcul pe actualul subprefect Spiridon Crețu, care cu o garnitură de cinci consilieri stă deosebit de bine la masa negocierilor. Problema cea mai dificilă pentru alianța anti-PDSR rămîne obținerea majorității de 23 de consileri în CJ, cu care pot fi impuse funcțiile de președinte și vicepreședinte. Dacă acest lucru se va petrece, PDSR nu va putea impune la președinția CJ pe Lucian Flaișer, cel mai vehiculat nume pentru acestă funcție din partid.

Primele victime ale secetei

■ un bărbat a murit electrocutat din cauza pompei de irigat ■ un băiețel de patru luni s-a intoxicat cu nitriți, a căror concentrație din apele fîntînilor crește odată cu accentuarea secetei

Seceta care amenință vara asta culturile agricole din întreg judetul a făcut zilele acestea primele victime omenești. Un bărbat de 45 de ani din satul Orzeni a murit electrocutat în timp ce încerca să-și irige culturile din grădină. Văzînd că toate verdeturile din grădina sa încep să se usuce din cauza soarelui, ***Mihai Ababei*** a împrumutat o pompă electrică din sat și a început să ude culturile din grădină. Din păcate, instalația electrică nu era bine pusă la punct, două fire fiind complet neizolate. La un moment dat, acestea au căzut într-o baltă formată chiar lîngă pompă. La cîteva minute, Mihai Ababei a călcat descult în ochiul de apă electrocutîndu-se. Soția lui a mers imediat la dispensar de unde a fost anunțat Serviciul de Ambulanță ieșean. Din păcate, totul a fost în zadar, pentru că la sosirea echipajului cadrele medicale nu au mai avut altceva de făcut decît să constate decesul bărbatului.

O altă victimă a lipsei de ploaie din ultimul timp este un copil de numai patru luni care s-a intoxicat cu nitriții din apa unei fîntîni din Tomești. ***Mircea Boboc,*** un băiețel născut la sfîrșitul iernii de anul acesta, a ajuns la Spitalul de Pediatrie „Sf. Maria“ în stare destul de gravă, după ce a băut ceai din apă cu nitriti în concentratie mare. Și asta pentru că, din cauza secetei, nivelul apelor din fîntîni scade foarte mult, iar concentratia de nitriti crește.

Medicii spun că intoxicatia putea fi evitată dacă ceaiul care i-a fost preparat micutului ar fi fost fiert îndeajuns pentru a elimina nitritii. Cadrele medicale de la Serviciul de Ambulanță spun că în următoarea perioadă s-ar putea să asistăm la o explozie de astfel de cazuri tocmai din cauză că apa din fîntîni scade, iar nitriții, deși rămîn în aceeași cantitate, ajung la o concentrație mult mai mare. ***„Nitriții există în fiecare fîntînă, însă în concentrații mai mari sau mai mici. E o substanță care atacă mai ales copiii pînă într-un an. Intoxicațiile pot fi evitate totuși dacă apa este fiartă bine“,*** ne-a spus dr. ***Mirela Umbrărescu***, de la Serviciul de Ambulanță din Iași. **(Marius ȚUCA)**

Partidul România Mare crede că a fost furat cu 960 de voturi

960 de voturi de la PRM au ajuns, în statistica Biroului Electoral Municipal (BEM), să fie trecute în contul CDR. Comparînd procesele verbale întocmite la secțiile de votare, unde au fost numărate 9.870 de voturi pentru PRM, și cele de la BEM, reprezentanții au constatat că există o lipsă de 960 de voturi, reprezentînd circa 0,81% din voturile exprimate. Reprezentanții PRM au mai constatat că 954 din cele 960 de voturi se regăsesc la BEM trecute în beneficiul CDR, care și-a ridicat astfel procentul electoral de la 4,30% la 5, 08%. Președintele PRM Iași, deputatul ***Anghel Stanciu,*** a cerut BEM ***„verificarea corectitudinii întocmirii proceselor verbale și recalcularea mandatelor de consilieri locali“. „În cazul în care contestația depusă nu este luată în considerare, se va sesiza Parchetul în vederea anchetării membrilor BEM pentru infracțiunea de fals în înscrisuri publice“,*** arată Stanciu. **(M.C.)**

Cine demisionează și cine rămîne în consiliile nou-alese

Alegerile locale au adus în palmaresul unor politicieni un dar de care se pot cu ușurință dispensa. Senatorii, deputatii, prefectul și subprefectul vor avea de ales între funcția pe care o detin în prezent și cea de consilier local sau județean. Legea administratiei publice locale prevede faptul că functia de consilier este incompatibilă cu cea de senator, deputat, prefect sau subprefect. Deși știau de la început că nu vor opta pentru un post de consilier, unii politicieni au fost nominalizati capi de listă ai unor partide, tocmai pentru a strînge cîteva voturi în plus.

Deputatul PNL ***Adrian Mogoș*** nu va renunța la deputăție în schimbul postului de consilier județean. El a recunoscut că speră ca alegerile din toamnă să-i aducă un nou mandat de parlamentar. ***„Să vedem care va fi mersul lucrurilor“***, a spus el sceptic. Locul acestuia la Consiliul Județean îi va reveni lui ***Relu Fenechiu.***

Deputatul PRM ***Anghel Stanciu*** nu va da cioara din mînă pentru vrabia din gard. De aceea, el va rămîne parlamentar, cedînd locul de consilier județean lui ***Gheorghe Curcă. „Eu am candidat pentru președinția Consiliului Județean“***, își recunoaște Stanciu ambitiile politice. ***„Îmi voi păstra funcția de președinte al comisiei de învățămînt, în locul unei funcții mai puțin importante de consilier județean“***, a spus deputatul PRM.

Vasile Astărăstoae (UFD) va renunta la functia de consilier local pentru cea de consilier județean. ***„Am mai fost consilier județean și sînt familiarizat deja cu problemele, iar la Consiliul Local vom lăsa persoane care au mai fost consilieri“***, a declarat președintele filialei ieșene a UFD. De asemenea, ***Tiberiu Brăilean***, care a fost directorul economic al Consiliului Județean, va renunta la funcția de consilier local. Locurile acestora în Consiliul Municipal vor reveni lui ***Liviu Dorobăț*** și lui ***Emil Haba.***

Prefectul ***Florin Vitan*** dă dovadă de încăpățînare. El nu intenționează să renunțe la postul de consilier județean. De aceea, speră că va reuși să se suspende din funcția de consilier pentru a nu rămîne fără cea de prefect. Vitan nu ia însă în calcul faptul că, pentru a se suspenda din functia de consilier, trebuie întîi să fie validat. Articolul 17 din Legea administrației publice locale prevede că în cazul în care apar incompatibilități cu funcția de consilier, ***„comisia poate propune invalidarea“. „E ca și cum ai naște întîi, iar apoi ai concepe“***, a explicat Emil Tîrnășeru, jurist.

Pentru ***Gheorghe Nichita*** (PD), lucrurile stau destul de clar, va împăca și capra și varza: ***„Nu există nici o incompatibilitate între funcția de consilier local și cea de manager RAJAC. Voi ocupa amîndouă funcțiile“.*** **(Mihaela OLARIU)**

Dobre s-a luat de gît cu Tele M

O emisiune la postul de televiziune Tele M, difuzată la sfîrșitul săptămînii trecute, la care au participat, ca invitați ai directorului televizunii -***Ticu Isarie, Vasile Dumitriu*** (ApR) și președintele UFD Iași, ***Vasile Astărăstoae,*** a scandalizat pe candidatul PDSR la Primărie, ***Traian Dobre.*** Imediat după încheierea emisiunii, Traian Dobre, împreună cu ***Tudor Leonte,*** consilier municipal PDSR, s-a prezentat la postul de televiziune, insistînd vehement să dea o replică, dar au fost refuzați. În violentul schimb de replici care a urmat, Traian Dobre și-a pierdut cumpătul și a amenințat direct familia directorului Tele M, Ticu Isarie. Un prilej minunat pentru ca a doua zi, Isarie să convoace o dezbatere a ziariștilor ieșeni despre amenințarea pe care o reprezintă Traian Dobre pentru presa liberă ieșeană. De fapt, PDSR nu se află la primul său conflict cu postul de televiziune menționat, în urmă cu o săptămînă PDSR făcînd o sesizare la CNA. **(D.P.)**

Ieșeanul Constantin Chirilă și-a dedicat viața susținerii familiei lui Ilie Ilașcu

■ deși trăiește dintr-o pensie mică, Chirilă a făcut nenumărate drumuri pentru a o ajuta pe mama lui Ilașcu ■ după ce aceasta a murit, el intenționează să facă un monument funerar la mormîntul părinților patriotului basarabean ■

Un ieșean de 62 de ani și-a făcut un crez din a ajuta familia lui Ilie Ilașcu, încarcerat la Tiraspol în urmă cu opt ani de zile. De cîtiva ani viata lui ***Constantin Chirilă*** se măsoară în drumurile de la Iași la Chișinău, în întîlnirile cu familia basarabeanului, în coletele cu hrană și mîncare trimise acesteia. Cea mai mare strădanie a sa de un an de zile încoace este să strîngă bani pentru a le face un monument funerar de piatră părinților lui ***Ilie Ilașcu,*** la cimitirul din Taxobeni (jud. Bălți). Pentru Constantin Chirilă, grija pe care o acordă familiei Ilașcu nu este un simplu act caritabil. ***„Este o datorie pe care o avem noi, toți românii“***, spune el. Convins că trebuie să-și împlinească această datorie sacră, Constantin Chirilă a încercat în zadar să adune bani pentru lespezile de piatră. ***„Am mers la organizațiile neguvernamentale, am dat anunțuri în ziar, dar degeaba. Nu ne-a ajutat nimeni“***, s spus el, cu amărăciune în glas. Cu toate acestea, ieșeanul nădăjduiește că în cele din urmă se vor găsi niște oameni cu un suflet mare ca al lui, care să pună mînă de la mînă și să facă mormîntul pînă la 27 iulie 2000. ***„Atunci se vor împlini doi ani de cînd a murit tatăl patriotului“***, a explicat Constantin Chi-rilă. Ideea de a le face mormînt părinților basarabeanului i-a venit în urmă cu un an, cînd mama lui Ilie Ilașcu, Natalia, i-a dat să citească ultima scrisoare primită de la fiul ei. ***„Am citit și am văzut cele vreo nouă fotografii din «Literatura și Arta». Cred că i-ați făcut tatei la un an, o fi fost și Iuric, și Aneta, și Jenea. Pe fotografia din ziar am văzut că ați scos gardul de la fîntînă. Dacă voi ieși cîndva de aici, îi voi pune tatei altă cruce. Pe fotografie se văd niște buruieni pe mormînt; ar trebui de rupt“***, îi scria Ilie Ilașcu mamei sale, pentru ultima dată, pe 2 august 1999, din celula sa din Tiraspol.

La scurt timp, bătrîna a căzut răpusă de ciroză, luîndu-și locul lîngă soțul ei, la cimitirul din Taxobeni. ***„De atunci încerc să îi îndeplinesc dorința patriotului. Din păcate, pînă acum nu s-au făcut decît fotografiile funerare bătute în piatră. Familia Ilașcu a plătit 400 de dolari pentru asta“***, a repetat Constantin Chirilă. El i-a cunoscut familia lui Ilie Ilașcu, în urmă cu doi ani, însă este ca și cum s-ar ști împreună de-o viață. ***„Am fost pentru prima dată acasă la mama patriotului, la Taxobeni, pe 2 octombrie 1998. Am găsit-o flămîndă și bolnavă, fără bani. Suferea cumplit, abia îi murise soțul“***, își amintește C. Chirilă.

Constantin Chirilă împreună cu mama lui Ilie Ilașcu, într-o fotografie mai veche

Ține minte cu exactitate toate drumurile pe care le-a făcut apoi pentru a o ajuta, pentru a-i duce bani și mîncare: pe 26 octombrie 1998, pe 22 decembrie 1998, pe 13 martie 1999, apoi pe 27 martie, de ziua Unirii Basarabiei cu România. Apoi, cînd a aflat că bătrîna este bolnavă, a adus-o la Iași, la Spitalul „Sf. Spiridon“, unde a îngrijit-o pînă la sfîrșitul zilelor. ***„Domnule Chirilă, Vă mulțumesc din suflet pentru tot ce faceți pentru mine și pentru apropiații mei. (...) Să vă aibă domnul în paza sa, și poate Dă și ne întîlnim cîndva în orașul celor șapte coline“***, îi scria Ilie Ilașcu ieșeanului, cu două luni în urmă. Constantin Chirilă speră ca pînă atunci să îi împlinească dorința de a le ridica un mormînt părinților patriotului. **(Emilia CHISCOP)**

INTERFOANE
DE ACCES CU CARTELĂ
blocuri
vile
sedii de firmă
PLATA ÎN RATE
ELECTRA
Bd. Chimiei nr. 8 - IAȘI
Tel: 233126 LUNI-VINERI: orele 8-15

DE ASTĂZI
AI CASA TA!
ȘI NU NUMAI ATÂT!
ÎNCĂ 100 DE PREMII
CUMPĂRĂ ACUM ȘI PARTICIPI LA
TOMBOLĂ
22 MAI - 22 IUNIE
Vino la Iulius Center!
Cumpără de minim 250.000 lei și participi la tombolă, unde câștigi
un apartament
în orașul Iași și încă
100 de premii!
În plus, dacă nu ești din județul Iași și cumperi de 1.000.000 lei primești
benzină de 100.000 lei
ca să te întorci acasă!
IuliusCenter
6600 Iași, B-dul Tudor Vladimirescu, Telefon: 032 278060, 278061, 278062

CERAMICA
Iași - România
Iași - Calea Chișinăului 176
Tel.: 032-232059; 222196

Avînd în vedere că societatea **SC CERAMICA SA IAȘI** este angajată într-o investiție de modernizare a fluxului tehnologic la cuptorul tunel țigle, de circa 10 miliarde lei în anul 2000, informăm acționarii la SC CERAMICA SA IAȘI că în A.G.A. din 10.04.2000 **s-a hotărît acordarea dividentelor pentru anul 1999** pe măsura asigurării disponibilului de resurse financiare.

CONSILIUL DE ADMINISTRAȚIE
Iași 08 iunie 2000

SPORT

Pierce și Kuerten, campioni

Mary Pierce (Franța, nr. 6) a cîștigat, sîmbătă, proba feminină de simplu la Internaționalele Franței, de la Roland Garros, ea învingîndo-o, în finală, cu 6-2, 7-5, pe spaniola *Conchita Martinez* (nr. 5). Mary Pierce, locul 7 în clasamentul WTA, este prima jucătoare din Franța care cîștigă turneul de la Roland Garros, după *Françoise Durr*, învingătoare în 1967. La simplu masculin, brazilianul *Gustavo Kuerten* și-a adjudecat al doilea titlu (după cel din 1997). El a dispus în finală de suedezul *Magnus Norman*, liderul ATP, cu 6-2, 6-3, 2-6, 7-6.

Zalomir confirmă la seniori

La sfîrșitul săptămînii trecute au avut loc campionatele naționale de sabie pentru seniori și cea de-a doua etapă din Divizia A, sabrerii ieșeni reușind să se întoarcă acasă cu o medalie de bronz. Aceasta a fost cucerită de ***Florin Zalomir,*** juniorul legitimat la CSM-CSȘ Unirea fiind învins de-abia în semifinale, de către ***Mihai Covaliu,*** cu 15-10. Covaliu eliminase în optimi un alt ieșean, pe ***Alin Lupeică***, cu 15-13. În Divizia A, CSM-CSȘ Unirea Iași a învins pe BNR 2 București (scor 45-31) și pe Tractorul Brașov cu 45-34, clasîndu-se în final pe locul 3. Echipa ieșeană a fost alcătuită din Alin Lupeică, Florin Zalomir, ***Radu Tofan, Răzvan Sîrbu*** și va participa în toamnă la turneul final al Diviziei A. Atunci elevii antrenorului ***Bițucă*** se vor bate cu Steaua, BNR București și Tractorul Brașov pentru titlul de campioană națională. **(D.SIMION)**

Povestea lui Roșu, fotbalistul ieșean ajuns la EURO 2000

■ *Laurențiu Roșu a plecat de pe maidanurile din Mircea cel Bătrîn*

Singurul tricolor născut în Moldova dintre cei 22 de români care au plecat la Campionatul European de Fotbal este ieșeanul Laurențiu Roșu.

Laurențiu Roșu (dreapta) în meciul de Cupă Europeană Steaua-Slavia Praga

Ales din 2.000 de copii

Laurențiu este ieșean get-beget. Startul spre piscurile la care a ajuns acum (căpitanul Stelei și al naționalei de tineret, selecționat în naționala mare etc.) s-a dat pe un maidan din cartierul Mircea cel Bătrîn. Cooptarea în lotul piticilor lui Poli Iași a venit parcă firesc pentru prichindelul care nu accepta altă jucărie decît mingea și plîngea cînd echipa lui pierdea la meciurile dintre blocuri.

„În 1986 am făcut o selecție gigant la care au participat peste 2 000 de copii. În ce-l privește pe Laurențiu, lui i-am cerut să aducă poze pentru legitimație din prima zi în care l-am văzut!“ - își amintește ***Mihai Dănilă,*** singurul antrenor ieșean care a lucrat cu actualul tricolor. Urcușul a fost rapid. Fost golgeter pe vremea cînd Copoul era mîngîiat și de fotbal de calitate, Dănilă i-a destăinuit multe din secretele lui ucenicului pe care îl introducea numai vîrf, încurajîndu-i și șlefuindu-i atuul forte al acestuia: tehnica. Rezultatele au venit imediat, Laurențiu, la 13 ani, fiind cooptat într-o echipă mai mare cu un an pentru care a înscris peste 200 goluri în doi ani în care a jucat în campionatul județean rezervat fotbaliștilor sub 20 de ani!

Primul pas spre obținerea titlului de cel mai valoros jucător al generației sale a fost făcut în 1988, urcușul venind apoi firesc: selecționarea la lotul UEFA '94, al cărui căpitan a devenit, la centrul „Luceafărul“, cooptarea în lotul mare a lui Poli etc. Adevărata afirmare a început însă odată cu trecerea la Steaua, în 1992.

De la nuntă, la națională!

Ajuns la 51 de ani, *Ifrim*, tatăl lui Laurentiu, își amintește cu un usor tremur în glas, de părăsirea Iașului de către băiatul său: ***„Mă obișnuisem să fie mai mult plecat încă de cînd era la centrul «Luceafărul». Adevărata despărțire s-a petrecut însă cînd a plecat la Steaua. Chiar dacă sufletul îmi spunea că am să-mi pierd copilul dacă voi semna pentru trecerea lui în Ghencea, mintea mi-a spus că doar așa îi fac un bine. La acel moment au fost ceva probleme cu acest transfer, însă timpul a dovedit că a fost cea mai bună alegere pentru el“.*** Și nici nu poate ca Roșu senior să spună altfel de vreme ce, în urmă cu doi ani, la cîteva zile de la nuntă, Laurențiu a fost primul ieșean de după ***Romilă*** care a jucat în națională, ***Victor Pițurcă*** fiindu-i ca un al doilea tătic. Chiar dacă fiul său a devenit vedetă, Ifrim și soția sa Rodica au continuat să muncească la „Tomiris“. ***„Nu spun că nu ne-a ajutat. Ne-a cumpărat prima mașină, ne-a trimis 2000 $ cînd ne-am mutat, însă noi sîntem modești și obișnuiți de-o viață cu munca, așa că nu puteam să renunțăm la serviciu“.*** Viața de profesionist a lui Laurentiu face ca întîlnirile cu familia să fie destul de rare.

„Mai mult ne ducem noi pe la el, la meciurile în care joacă. Odată mi-a rezervat locuri la lojele din Ghencea, însă mie mult mai mult îmi place în mijlocul tribunei, unde simt mai bine pulsul partidei. Cel mai des se vede cu sora lui de 19 ani, Laura, care se înțelege foarte bine și cu Monica, soția lui Laurențiu. În rest, vorbim cel puțin o dată pe săptămînă la telefon“. Cum și prietenii din copilărie s-au disipat, venirile în Iași a lui ***„Laur“,*** așa cum îl alintă părinții, sînt din ce în ce mai rare, în principal de Paste și de Crăciun, atunci cînd mama îi gătește bucatele moldovenești care l-au cucerit încă din copilărie: sărmăluțe și ficăței de pui înveliți în mămăligută. Ultima convorbire a lui Laurențiu cu familia a fost înainte de plecarea în Belgia, atunci cînd tatăl i-a repetat sfatul pe care i-l dă de fiecare dată copilului său, care este foarte credincios: ***„Tată, ai grijă de sănătate, că restul vin ele“.***

Emoțiile lui Euro 2000 se simt deja în apartamentul de pe Aleea Tudor Neculai: ***„De obicei nu am superstiții, însă la meciuri mă uit la televizor doar împreună cu familia. Așa voi face și la Euro. O singură dată am ratat un meci al lui Laur, la Bastia, cînd, după ce i s-a rupt mîna, am închis televizorul și am plîns cu toții“.*** **(Ovidiu MÎNEA)**

Bethany
Fundația Serviciilor Sociale
ADOPTĂ !
Copiii sînt sufletul familiei.
Dacă doriți să adoptați un copil
Fundația Serviciilor Sociale Bethany
vă oferă gratuit informațiile și sprijinul de care aveți nevoie.
Str. Smirdan nr. 76C Telefon: 279856, 136917

Cîți bani se mai dau la doctori

Continuare din pagina 1A

Fiecare dintre cei menționați are prețul său, în functie de competența și celebritatea sa: șefii de clinică sau profesorii iau spuma - bani, obiecte de artă, tablouri - în timp ce medicii „mai mici“ se mulțumesc chiar și cu trei deodorante, o găină sau ***„10 ouă puse într-un kilogram de făină“.*** Cei mai mulți dintre medici au decența să recunoască că nu refuză nici o atenție din partea pacienților pe motiv că salariile sînt mici. Se grăbesc însă să precizeze că nu condiționează actul medical: primesc dacă li se dă, dar niciodată nu impun un preț. ***„Dacă omul este mulțumit, dă ceva înainte de a se externa. Dar niciodată nu stabilesc eu cît să-mi dea și nu-l oblig“***, spune scurt un medic de la Spitalul de Neurochirurgie, care adaugă că de fapt nu cîștigă astfel foarte mult, pentru că lumea este săracă. Un coleg de-al său, chirurg la Spitalul „Sf. Spiridon“, confirmă faptul că buzunarele lor sînt din ce în ce mai goale. ***„Lumea acum este săracă. Din 20 de pacienți pe care îi operez, unul dacă dă bani. Cînd vin sărmani, ce să le iei? Profesorilor le iese într-adevăr destul de mult, pentru că operează în general persoane care au bani“,*** ne-a spus un chirurg care, din motive lesne de înteles, a dorit să rămînă anonim. S-a ajuns în situatia, putin ilară, ca unii bolnavi să dea „dreptul“ chiar și în rate. ***„I-am dus doctorului de trei ori cîte 250 de mii pentru că mi-a operat băiatul. Eu am fost mulțumit că l-a scăpat. Ce să mint, nu mi-a zis să-i dau bani, dar eu m-am simțit obligat. Știu și eu, cu toate că-s de la țară, că dacă dai ceva are grijă de tine“***, ne-a spus ***Petrică Lungu,*** dintr-un sat din județul Iași. Sistemul paralel al spăgilor a suferit într-adevăr cîteva schimbări în ultimii ani, datorită scăderii nivelului de trai. Nu mai sînt la modă țigările Kent și Wisky-ul. Medicul preferă banii. Prețurile la intervenții chirurgicale, care nu sînt făcute în caz de urgență, sînt clar stabilite: o cezariană costă între 1,5 și 2 milioane lei (din care 300.000 - 400.000 lei îi primește anestezistul).

O intervenție chirurgicală laparoscopică este un pic mai scumpă: între 2 - 3 milioane lei, prețul variind în functie de cel care este mîna întîi - cu cît este mai cunoscut, cu atît prețul este mai mare.

Medicii care se află în topul ierarhiei primesc și obiecte de artă: icoane, tablouri, servicii de portelan vechi etc. Medicii de salon au tarife mai scăzute, între 300.000 - 500.000 lei. Nici asistentele medicale nu pleacă acasă chiar cu mîna goală: fiecare pacient care își permite se simte dator să le răsplătească serviciile cu 10.000 - 20.000 lei pe zi. În maternități prețul este puțin mai mare - 50.000 lei - pentru că volumul de muncă pe care îl prestează asistenta - injectii, schimbatul bandajelor, hrănirea bebelușului etc - este mai mare. Deși cei mai mulți dintre pacienți sînt revoltați că trebuie să plătească pentru a fi mai bine îngrijiți, aproape niciodată nu reclamă pe nimeni.

Pe holurile policlinicilor și spitalelor se discută în șoaptă despre nivelul șpăgii

Rezidenții și stagiarii pichetează azi Direcția Sanitară

■ *liderii lor vor protesta la Guvern și la Președinție*

Rezidenții si stagiarii ieseni s-au hotărît să nu stea cu mîinile în sîn, după ce Ministerul Sănătății le-a luat de tot lefurile începînd cu data de 1 iunie.

Astfel, în timp ce colegii lor din Bucuresti, alături de reprezentanții celor din restul țării, participă la un miting în fața Guvernului, stagiarii si rezidenții ieseni pichetează astăzi timp de două ore sediul Direcției de Sănătate Publică (DSP) din Iasi. Ei speră ca directorul acestei instituții, dr. ***Petru Scripcariu***, să ia legătura cu Ministerul Sănătății pentru a aduce la cunoștință situația grea în care i-a „aruncat“ prin scoaterea lor de pe lista bugetarilor. Reprezentantul stagiarilor și rezidenților ieseni, dr. ***Claudiu Zară,*** va încerca împreună cu liderii din restul țări să intre în audiență la președintele României, ***Emil Constantinescu.***

„Vrem să-i cerem președintelui să intervină să clarifice situația. Noi vrem să revenim pe lista bugetarilor pentru că trecerea noastră la Casa de Asigurări nu este nicidecum o soluție. În plus, scoaterea noastră din rîndurile bugetarilor nu este legală“, a declarat dr. Claudiu Zară înainte de a pleca spre Bucuresti. Rezidenții și stagiarii spun că, dacă în săptămîna aceasta nu se va lămuri situația lefurilor lor, vor declansa mișcări ample de protest. În plus, avînd susținerea juridică și financiară a Colegiului Medicilor, rezidenții și stagiarii ar putea da în judecată Ministerul Sănătății pentru încălcarea contractelor de muncă. **(Marius ȚUCA)**

Concedieri în rețeaua de medicină școlară

■ *este vizat 17% din personalul angajat*

Angajații din creșe, cei din rețeaua sanitară școlară și studențească nu vor primi salarii majorate, așa cum sustine conducerea Direcției de Sănătate Publică, deoarece aceste unități refuză să facă disponibilizări. La sfîrșitul lunii mai, Ministerul Sănătății a cerut restructurări la Direcția de Sănătate Publică, la creșe și retelele sanitare școlare. Conform acestui ordin, fiecare categorie în parte trebuie să-și reducă personalul cu un procent de 17%. În cazul cabinetelor școlare, din 108 angajati ar trebui să rămînă 90, iar în cazul celor 9 creșe ar trebui să fie concediați 23 de salariați. Numai că angajații din dispensarele studențești și școlare au refuzat să înainteze la DSP lista cu persoanele propuse pentru concediere.

La fel au făcut și cei din cadrul creșelor ieșene. Singurele hîrtii care au ajuns la DSP au fost, de fapt, niște memorii prin care conducerea retelei de medicină școlară și conducerile creșelor precizau că nu pot disponibiliza angajati deoarece efectivul salariatilor, la ora actuală, este deja sub norma admisă chiar de Ministerul Sănătății. ***„Cum să facem disponibilizări dacă la ora actuală sînt 11 dispensare școlare și studențești fără nici un medic, sau fără nici o asistentă. Pentru a asigura asistența medicală vin alți medici, de la alte cabinete, încît nu văd cum am mai putea reduce din personalul care și așa este insuficient“***, ne-a declarat dr. ***Anca Chiriac,*** directoarea Spitalului pentru Elevi și Studenți. Nici conducerile creșelor nu s-au lăsat mai prejos, explicînd faptul că aceste unităti lucrează deja cu un deficit de 37 de persoane.

La rîndul său, directorul DSP, dr. ***Petru Scripcariu,*** sustine că ***„în cazul în care aceste unități nu vor să facă disponibilizările cerute de Ministerul Sănătății, nu vor primi salarii majorate“.*** Mai mult decît atît, acesta sustine că ***„oarecum, medicina școlară se suprapune peste medicina de familie“,*** încît este suficient ca elevii și studentii să aibă un medic de familie. **(Laura HUSARU)**

Nedidacticii din învățămînt primesc salarii mărite

Salariatii din categoria personalului nedidactic din învățămîntul preuniversitar vor primi, începînd din această lună, salarii mai mari. În urmă cu două zile, conducerea Ministerului Educației Naționale (MEN) a dat undă verde tuturor inspectoratelor școlare județene să aplice prevederile Ordonanței nr. 24/2000, privind stabilirea salariilor de bază pentru personalul contractual din sectorul bugetar. ***„Sumele alocate cuprind cheltuielile cu salariile pentru personalul din învățămînt, inclusiv cele care decurg din aplicarea prevederilor Ordonanței de Urgență nr. 8/2000 și a Ordonanței de Urgență nr. 24/2000. Conducerea inspectoratului școlar va lua măsuri pentru aplicarea prevederilor legale“,*** se precizează într-un comunicat transmis la redacție, de Ministerul Educației Naționale. Salariații personalului nedidactic vor primi acum pentru a doua oară majorările salariale pe luna aprilie, data intrării în vigoare a ordonanței.

În urmă cu două săptămîni, ei au dat înapoi cele cîteva sute de mii de lei reprezentînd majorarea pe luna aprilie, acordată de conducerea ISJ fără acordul prealabil al ministerului. **(Emilia CHISCOP)**

Toate transferurile de elevi duc la Camelia Gavrilă

■ șefa ISJ a semnat un „ordin“ personal prin care transferurile trebuie să aibă avizul ei ■ un ordin al ministerului spune că este suficient acordul directorilor de școli ■ în anul școlar 1999-2000, elevii s-au mutat doar în școli de elită ■

Deși Ministerul Educatiei Nationale a stabilit că transferurile de elevi sînt exclusiv de competenta școlilor, în județul Iasi acestea nu se pot face fără semnătura ***Cameliei Gavrilă*** **(foto)**, șefa Inspectoratului Școlar Județean (ISJ). La începutul anului școlar 1999/2000, Camelia Gavrilă a trimis tuturor liceelor și grupurilor școlare o adresă prin care îi atenționa pe directori asupra modului în care să se facă transferurile de elevi. ***„După aprobarea transferului de către cei doi directori, cererile vor fi înaintate spre avizare inspectorului școlar general. Înmatricularea elevilor se va face numai după primirea avizului din partea conducerii Inspectoratului Școlar al Județului Iași“,*** se specifică în actul semnat de șefa ISJ pe data de 16 octombrie 1999. Prin acest document, Camelia Gavrilă și-a rezervat dreptul de a avea, în continuare, ultimul cuvînt la aprobarea unui transfer, chiar cu pretul de a contrazice normele legale în vigoare. Printr-un ordin al MEN din 21 septembrie 1998, elevii se pot transfera de la o școală la alta dacă au acordul conducerii școlii de proveniență și al celei în care dorește să se înmatriculeze. Același lucru este prevăzut și în Regulamentul de organizare și functionare a unităților de învățămînt preuniversitar de stat, aprobat printr-un ordin al MEN, în aprilie 1999. Potrivit articolului 83 al regulamentului, elevii se pot transfera de la un liceu la altul, din aceeași localitate sau judet, respecînd profilul, cu aprobarea Consiliului de Administratie, pe baza acordului celor doi directori. Considerînd că școlile se bucură de prea mare libertate, șefa ISJ le-a transmis acestora un „ordin“ din partea sa, prin care nu aveau voie să înmatriculeze vreun copil venit din altă școală, fără avizul său prealabil. ***„Am dorit să existe un suport la mișcarea de elevi și să fim siguri că aceasta este aprobată numai pentru cazurile deosebite, bine argumentate“,*** a afirmat Camelia Gavrilă. Aproape toți directorii de licee au ascultat de ordinul emis de Camelia Gavrilă, fără să se întrebe dacă în acest fel încalcă sau nu ordinele ministerului. Singur, directorul Liceului „Emil Racoviță“, ***Seryl Talpalaru,*** a ignorat ordinul „șefei“. ***„Eu am respectat regulamentele ministerului. Am aprobat transferurile cu acordul Consiliului de Administrație“,*** a spus Seryl Talpalaru. Transferuri s-au făcut doar la liceele de elită. Aproape toti copiii transferati în anul școlar '99-2000 sînt în clasa a IX-a și provin de la licee de cartier sau grupuri școlare. În schimb, nu există nici un copil care să se fi transferat de la „Negruzzi“ la „Metalurgic“ sau de la „Eminescu“ la „Brâncuși“. ***„S-au făcut transferuri numai la clasa a IX-a și a XII-a, în condiții de legalitate“,*** a spus directorul Liceului „Mihai Eminescu“, ***Dimitrie Terzici. „Și numai cu aprobarea conducerii Inspectoratului Școlar“,*** a adăugat el. Unul dintre elevi, ***Andrei I.***, în clasa a IX-a, a venit la „Eminescu“ în luna aprilie 2000. Pînă atunci, el fusese elev la Grupul Școlar „Constantin Brâncuși“, unde a fost admis prin concurs. ***„Toate transferurile s-au făcut la clasa a IX-a, cu aprobarea conducerii IȘJ. Am primit o adresă în acest sens“,*** a spus, la rîndul ei, ***Carmen Petruș,*** directoare la Colegiul „Costache Negruzzi“, adăugînd că nu s-a aprobat transferul decît pe motive întemeiate. ***„Au fost cinci transferuri în acest an. Majoritatea sînt foști elevi de-ai noștri care au picat la admitere și au prins școli proaste la redistribuirea din toamnă, cu toate că erau copii buni. Era păcat, de exemplu, ca un elev bun să rămînă la Liceul Metalurgic“,*** a mai spus directoarea ***Carmen Petruș.*** Exceptie de la transferurile aprobate la clasa a IX-a face Liceul „Racoviță“: patru elevi din clasa a X-a și un elev dintr-a XI-a s-au transferat de la alte școli iesene, iar altii s-au transferat din alte judete, în conditiile în care s-au mutat în Iași cu familiile.

Majoritatea celor care au solicitat transferurile la liceele bune din Iași invocă motive de sănătate sau apropiere de domiciliu. În cele mai multe cazuri însă, adevăratul motiv a fost dorința părinților de a-și da copiii la o școală „cu nume“. **(Emilia CHISCOP)**

Fostul director de la „Suprem“, chemat să dea socoteală la Parchet

Continuare din pagina 1A

La rîndul lor, cele 41 de familii au semnat cu șefii de la „Suprem“ SA un fel de acte de vînzare-cumpărare a locuințelor, vărsînd, în casieria fabricii o sumă care trece de jumătate de miliard de lei.

Dacă ***Bogdan Cihodaru,*** directorul agenției imobiliare „Terra Grup“ SRL, a ieșit din afacere cu fața curată - bazîndu-se pe o prevedere conform căreia conducerea de la „Suprem“ SA declara pe propria răspundere că nu a ipotecat căminul - ***Viorel Braia*** pare să fi căzut din lac în puț. Referatul de terminare a urmării penale, actul pe baza căruia polițiștii recomandă punerea sub acuzare a fostului director de la „Suprem“ SA, conține în esență, principalele suspiciuni care planează asupra fostului director. Acesta din urmă este bănuit că a păcălit locatarii din cămin, punîndu-i să semneze acte „bune de maculatură“. Chiar dacă ipoteca a fost iradiată de la AVAB - agenția care a gestionat soarta creditelor acordate de „Bancorex“ - polițiștii consideră că Viorel Braia este artizanul întregii afaceri. Cu toate acestea, numai procurorii ieșeni sînt singurii în măsură să decidă cît de vinovat este fostul director de la „Suprem“ SA. **(Ioan MILICĂ)**

Un pumn de două milioane

Lipsa de politete poate constitui punctul de plecare pentru deschiderea unui proces de lovire în care se cer daune morale de două milioane lei. Acest lucru l-au demonstrat ***Cătălin Pascu*** (21 ani) și ***Marcel Fecioru*** (35 ani), „eroii“ unui proces care a avut termen vineri.

Reclamant a fost Marcel Fecioru, care a spus în fața judecătorului că a fost lovit de Pascu în plină figură. ***„Pe 8 ianuarie, am intrat la bar și, după cîteva minute, Pascu s-a repezit la mine și m-a lovit cu pumnul. Am certificat medico-legal“,*** a susținut Fecioru.

După audierea lui Fecioru, a fost rîndul lui Pascu să-și povestească varianta. ***„Stăteam la o masă și a intrat Marcel. Îl cunoșteam din vedere și l-am salutat. El mi-a răspuns cu o înjurătură și am crezut că va da în mine. Atunci l-am lovit eu primul“,*** a spus Cătălin Pascu, care a recunoscut că a tras cu pumnul doar pentru ***„a se apăra“.***

În continuare, Fecioru a sărit cu gura că nu l-a înjurat pe Pascu și că a fost victima unuia care ***„la beție îi place să arate că este tare“.***

După audierea celor doi, judecătorul i-a întrebat dacă nu vor să se împace. Cel lovit, Fecioru, a spus că este de acord să renunte la plîngere doar dacă Pascu îi dă două milioane lei. Președintele de ședință le-a dat termen două săptămîni să se împace, în caz contrar procesul urmînd a se desfășura în mod normal din luna septembrie. **(A.PLECAN)**

Cîștigătorii campaniei "Ai grijă de sănătatea ta!"

Cîștigătorii marilor premii oferite de IASSYFARM la tragerea la sorți de sîmbătă, 10 iunie, sînt:
CRIȘU MARIA, Iași - **mașină de spălat Bosch**
SANDU ANGELA, Iași - **aspirator Bosch**
HATMANU IRINA, Iași - **turbomixer Bosch**

IASSYFARM a mai răsplătit fidelitatea altor 30 de participanți în campania promoțională "Ai grijă de sănătatea ta!" cu premii constînd în **produse cosmetice Coty**.

Lista completă a cîștigătorilor va fi afișată în farmaciile IASSYFARM din Iași și Vaslui, iar detaliile privind intrarea în posesia premiilor se pot obține la tel: 032-116029.

IASSYFARM
IASSYFARM
farmacistul familiei tale

Girexim UNIVERSAL
AER CONDIȚIONAT
LG, ARISTON, Bosch
TOATĂ GAMA DE ELECTRONICE, ELECTROCASNICE
Sony, Whirlpool, Indesit, Bosch, Siemens, ARISTON, LG, Phillips, Gorenje, Electrolux, Zanussi, Braun, Moulinex
Cel mai avantajos SISTEM PROPRIU de rate
Transport GRATUIT la domiciliu
■ Bd. Independenței bl. D1, parter, tel. 111257
■ Gavriil Muzicescu nr. 6, parter, tel. 215981
■ NOU Centrul Iulius, etaj 1, tel. 278060, int. 210

EuroBIT EXPERT CENTER cel mai important dealer național CONNEX caută persoanele potrivite pentru ocuparea posturilor de

REPREZENTANȚI VÎNZĂRI DIRECTE
IAȘI

Persoanele potrivite vor avea:
- studii medii sau superioare
- excelente aptitudini de comunicare
- calități de bun organizator
- vîrsta maximă 30 de ani
- experiență în domeniu (constituie un avantaj)

CV-urile însoțite de scrisori de intenție vor fi trimise prin fax la 032-216.752, 216.753 sau vor fi aduse la sediul firmei din Complex Comercial Ștefan cel Mare, pînă la 18 iunie 2000. Vor fi contactați numai candidații selectați pentru interviu.

EuroBIT **EXPERT CENTER**

Scandalul Adrian Costea - Ion Iliescu exmatriculează onoarea din politică

■ *experiența democratică occidentală a demonstrat că, în politică, demisia salvează adesea onoarea* ■ *afaceri necurate de anvergură mult mai mică au dus la demisii răsunătoare în Occident, și nu numai* ■ *scandalurile în care au fost implicați Ion Iliescu și PDSR n-au dus însă la nici o demisie* ■ *avem motive să ne întrebăm, așadar, dacă există vreo onoare de apărat* ■

Deși a recunoscut că a acceptat o sponsorizare ilegală, Ion Iliescu nu și-a pus deloc, în public sau în partid, problema demisiei de onoare

România post-decembristă a fost deseori scena unor scandaluri răsunătoare care au avut ca personaje oameni politici cunoscuți. O caracteristică cvasi-generală, pe care oricine a putut să o descopere în comportamentul celor implicați în aceste afaceri, a fost cramponarea de putere, pînă la ridicol, refuzul de a renunța la scaunul ocupat pînă atunci. Cu alte cuvinte, refuzul de a demisiona atunci cînd integritatea morală sau competența le-a fost pusă la îndoială. Ultimele două - scandalul „firul roșu" și șirul de dezvăluiri spectaculoase cunoscute generic ca afacerea „Adrian Costea" - au adus din nou acestă problemă în atenție.

Bineînțeles, scandaluri în care sînt implicați oameni politici sînt prezente peste tot în lume. Puterea (fie ea politică, economică sau de orice fel) merge, de multe ori, mînă în mînă cu corupția. Încercînd însă să facem o comparație a evenimentelor din România cu ce s-a întîmplat în cazuri similare în țări în care exercițiul democratic este mai vechi, nu ne putem împiedica să nu remarcăm deosebiri fundamentale.

Oameni politici importanți, printre care Richard Nixon, Willy Claes, Bettino Craxi sau Helmut Kohl sînt cei mai vestiți, au fost protagoniști ai unor scandaluri. La vremea aceea, toți erau persoane respectate și populare. Însă, implicați în scandaluri în care dezvăluirile din presă au avut un rol hotărîtor, toți aceștia au avut inspirația de a demisiona la timp. Fără excepție, ei au demisionat înainte ca bănuielile ce planau asupra lor să se transforme în verdicte judiciare.

Acest gest, devenit un fel de reflex politic în democrațiile avansate, ține în primul rînd de o cultură politică. Dar, în același timp, demisia înainte ca bănuiala să devină sancționată judiciar este un gest de bun simț, un gest care ar trebui să demonstreze că cei implicați nu au nimic de ascuns și că nu vor abuza de funcția deținută pentru a face presiuni menite a ascunde adevărul.

Vă prezentăm mai jos istoria cîtorva exemple celebre în acest sens.

Willy Claes și-a dat demisia înainte de pronunțarea sentinței

■ **fostul secretar general al Alianței Nord-Atlantice a fost acuzat de „corupție pasivă", pentru că a știut de o afacere ilegală a guvernului belgian, în care acesta fusese ministru al Economiei, și n-a făcut nimic**

Belgia anilor '90 a fost zguduită de ceea ce a fost considerat la Bruxelles cel mai mare scandal al secolului, urmarea fiind un val de demisii printre politicieni. Mai multe figuri de seamă ale scenei politice belgiene au fost implicate într-o afacere necurată în care au fost vehiculate acuzații de mită, spălare de bani, fals și chiar crimă. Cîțiva foști miniștri ai cabinetului *Guy Spitaels* au stat pe banca acuzaților în procesul care a urmat, cel mai cunoscut dintre ei fiind însuși fostul secretar general al NATO, *Willy Claes.* Scandalul, care a afectat cele mai înalte niveluri politice din Belgia, la un moment dat toți membrii guvernului de atunci fiind bănuiți de implicare, a fost numit de presă „Agusta". Această afacere se referă la un contract încheiat în 1988, prin care guvernul belgian accepta să cumpere, pentru 220 de milioane de dolari, 46 de elicoptere militare de la firma italiană „Agusta". Acuzațiile care s-au adus au fost că reprezentanți ai firmei au oferit un comision gras formațiunii aflate atunci la guvernare, Partidul Socialist, din care făcea parte și Claes, pentru ca executivul belgian să încheie contractul. Aceeași acuzație a fost adusă și firmelor Electronique Dassault și Dassault Aviation, companii franceze producătoare de echipamente militare.

Willy Claes, care la vremea încheierii contractului era ministrul Economiei, a negat, la început, categoric că i s-ar fi spus de vreo ofertă de plăți ilegale, dar, în cele din urmă, după ce trezorierul Partidului Socialist, ***Etienne Manget***, a declarat autorităților că fostul secretar general al NATO fusese informat, și-a modificat versiunea, spunînd că își amintește vag chestiunea.

În vîrtejul afacerii au fost atrase, pe lîngă alții, nume sonore ca ***Franck Vandenbroucke,*** fostul ministru de Externe, fostul ministru al Apărării, ***Guy Coeme,*** și ***Karel van Miert,*** comisarul Uniunii Europene însărcinat cu politica de competiție, care era liderul socialiștilor la vremea respectivă.

Dar afacerea Agusta a devenit cunoscută odată cu ancheta în cazul mortii suspecte, în 1991, a unui lider socialist al vremii, Andre Cools. Deși cazul a rămas nerezolvat, a existat bănuiala că politicianul belgian și-a pierdut viața după ce își manifestase intenția de a dezvălui amănunte ale acestei afaceri obscure. Pe măsură ce ancheta avansa și devenea tot mai clară implicarea socialiștilor în scandalul Agusta, se profila necesitatea ridicării imunității parlamentare a lui Claes și a cîtorva colegi din partid. Acest lucru s-a întîmplat în cele din urmă, la 20 octombrie 1995, cei în cauză fiind deferiți pentru cercetări Curții Supreme, acuzațiile oficiale fiind acelea de corupție și fraudă. Înainte ca justiția să dea vreo sentință, în chiar ziua ridicării imunității sale parlamentare, Willy Claes și-a anunțat demisia din postul de secretar general al NATO, semnificativă fiind declarația sa de atunci.

„Nu aveam dreptul să pun în cauză credibilitatea și eficiența Alianței Atlantice, care trec înaintea destinului meu personal" - spunea atunci Claes, subliniind că hotărîrea de a se retrage a fost luată fără nici o presiune din afară.

Claes a fost în cele din urmă găsit vinovat de „corupție pasivă" și condamnat la trei ani de închisoare cu suspendare. Verdictul dat a exprimat concluzia magistraților, pe baza dovezilor existente, că Willy Claes a știut de plățile făcute de firmele Agusta și Dassault și că a știut de asemenea că banii au fost dați înainte de contractarea elicopterelor de către statul belgian. Un politician în plină ascensiune, ocupînd importanta funcție de secretar generat al NATO, a ajuns astfel la un neașteptat apus al carierei. ■

„Nu aveam dreptul să pun în cauză credibilitatea NATO, care trece înaintea destinului meu personal", spunea Claes în momentul demisiei

Bettino Craxi a demisionat ca să nu-și tragă în jos partidul

■ **în Italia, aproximativ 3.000 de persoane, printre care și fostul premier Bettino Craxi, au fost condamnate pentru corupție la mijlocul anilor '90**

Bettino Craxi, premierul italian care a rezistat cel mai mult în funcție într-o țară renumită pentru desele schimbări de guvern, a fost implicat într-un scandal răsunător la mijlocul deceniului trecut. Lider al partidului său din 1976, Craxi a fost primul premier socialist al Italiei, rezistînd în funcție din 1983 pînă în 1986, an din care a condus în continuare partidul pînă în 1993.

Scandalul care a pus capăt prestigioasei cariere politice a celui care se autodenumea ***„un reformist democrat de stînga"*** s-a numit în presa italiană Tangentopoli (expresie care, în traducere liberă, înseamnă „Orașul mitei"), Craxi fiind acuzat de corupție în mai multe dosare.

Arestarea, la 17 februarie 1992, a lui Mario Chiesa, un asociat al socialiștilor surprins în timp ce lua mită, a fost punctul de plecare al celebrei operațiuni „Mani pulite" (mîini curate), condusă de magistratul ***Antonio Di Pietro.*** Operațiunea a dus în cele din urmă la acuzarea și condamnarea a aproximativ 3.000 de persoane, atît printre politicieni cît și printre oamenii de afaceri. A fost ridicată imunitatea parlamentară a aproximativ o treime din deputații italieni, pentru ca aceștia să poată fi cercetați de justiție. Operațiunea a dus practic, printre altele, și la căderea întregii Democratia Cristiana.

Odată anchetele demarate, implicarea mai multor responsabili politici în scandaluri de luare de mită a fost descoperită rapid. În decembrie 1992, numele lui Bettino Craxi apărea deja în majoritatea afacerilor de corupție și de finanțare ilegală a partidelor politice cercetate de justiția italiană. Omul care a permis lui ***Silvio Berlusconi*** să-și dezvolte imperiul audiovizual a trebuit să răspundă în fața judecătorilor pentru toate acestea.

Pentru a nu trage în jos și partidul, el renunță la conducerea formațiunii puțin mai tîrziu, în februarie 1993, și fuge în Tunisia în mai 1994, înainte ca Justiția să-și dea verdictul. Imediat după aceasta, condamnările încep să curgă, ajungîndu-se la un total de 27 de ani de închisoare, în șase dosare. În final însă, după mai multe apeluri, condamnările se reduc la doar 10 ani. Condamnarea fostului premier a fost urmarea firească a faptului că au existat dovezi care arătau că a primit mită de milioane de dolari din partea unor afaceriști dornici de a face afaceri cu statul italian.

Primul caz în care a fost condamnat Craxi a fost acela al mitei plătite de firma de asigurări SAI pentru a cîștiga un contract cu compania de stat ENI, care se ocupa cu producerea de energie electrică. Pentru această afacere, fostul lider socialist a fost condamnat în contumacie la 5 ani și jumătate de închisoare.

Un al doilea caz, în care a fost dovedit că Bettino Craxi a primit mită atît pentru sine cît și pentru partid în schimbul sprijinului acordat unor firme ce doreau să ia parte la construirea metroului milanez, i-a adus politicianlui italian patru ani de închisoare.

Steaua lui Craxi apunea definitiv. Alături de el, mulți dintre politicienii din vechea gardă au fost înlăturați din viața politică.

În același timp, acest scandal a făcut ca suportul popular al socialiștilor, pe atunci a treia formațiune politică din țară cu 15% din voturi, să se reducă simțitor. ■

Bettino Craxi a căzut victimă a campaniei „Mani pulite", începută în Italia în 1992

O soluție extremă: sinuciderea

■ **fostul premier sirian s-a sinucis atunci cînd a aflat că va fi anchetat, fiind acuzat de corupție**

Un caz extrem de reacție la o acuzație de corupție a fost înregistrat, luna trecută, în Siria. ***Mahmud al-Zohbi,*** fostul premier sirian, s-a sinucis după ce partidul Baas, la putere în Siria, l-a eliminat, pe 10 mai, din rîndurile sale și a hotărît să-l acționeze în justiție, pentru ca acesta să răspundă de ***„neregulile și abuzurile"*** comise în perioada în care a deținut funcția de prim-ministru.

Pe 14 mai, autoritățile de la Damasc puseseră sechestru pe bunurile fostului premier, în virtutea deciziei Ministerului de Finanțe din data de 13 februarie, măsură care privea bunurile mobiliare și imobiliare ale lui Zohbi, ale soției și copiilor săi. Ministerul își propunea astfel să apere ***„veniturile statului în așteptarea rezultatelor anchetei"*** deschise împotriva lui Zohbi.

Mahmud al-Zohbi, prim-ministru al Siriei fără întrerupere din 1987, care și-a prezentat demisia în data de 7 martie, ***„s-a sinucis prin împușcare, într-o cameră de la primul etaj al locuinței sale"*** din Domar, în zona rezidențială din apropiere de Damasc, declara atunci un purtător de cuvînt al Ministerului de Interne.

Fostul șef de guvern și-a luat viața ***„în prezența soției și a fiilor săi"***, după ce a fost informat că șeful poliției din Damasc a venit să-i prezinte o convocare din partea judecătorului de instrucție însărcinat cu delictele economice, care dorea să-l interogheze pe fostul premier.

Campania anticorupție declanșată în Siria a mai făcut însă o victimă la nivel înalt. Fostul ministru al Transporturilor, ***Moufid Abdel Karim***, suspectat de ***„corupție și abuz de bunuri sociale",*** a fost arestat de un judecător de instrucție din Damasc. ***Abdel Karim*** demisionase din guvern la data de 7 martie. ■

Kohl nu a fost cruțat, pentru că a știut și a tăcut

■ ***„Cancelarul reunificării" a trebuit să-și dea demisia din funcția de președinte onorific al UCD, doar pentru că „a știut" de unele sponsorizări necurate către partidul său***

Cel mai recent scandal de corupție din „lumea bună" a politicii europene a fost cel în care a fost implicat fostul cancelar german ***Helmut Kohl.*** Atunci cînd, după înfrîngerea de la alegerile din septembrie 1998, spunea că nu dorește să fie tratat ca un monument, care riscă deseori să fie stropit de cîini, Kohl pare să fi făcut o predicție nefericită în ceea ce-l privea.

În urma unui scandal care a decapitat Uniunea Creștin Democrată, la originea căruia s-a aflat comerciantul de arme germano-canadian ***Karlheinz Schreiber***, fostul cancelar a fost nevoit să părăsească partidul pe ușa din dos. El și-a dat demisia din funcția de președinte onorific al UCD în urma unei presiuni crescînde venite chiar din interiorul partidului. Fostul cancelar a preferat să se retragă din funcția deținută, decît să dezvăluie identitatea donatorilor care au finanțat unele dintre conturile UCD în perioada 1993 - 1998.

În afacerea denumită de presă *Kohlgate*, s-a adus acuzația că donații făcute de anumite firme partidului lui Kohl ar fi fost datorate asigurării unor avantaje companiilor respective de către guvernul creștin democrat. Mai precis, au intrat în vizorul justiției vînzarea unor tancuri de luptă în Arabia Saudită, vînzarea rafinăriei est-germane Leuna concernului francez Elf Aquitaine și cumpărarea, în condiții mai mult decît avantajoase, a unor locuințe ale feroviarilor de către un consorțiu german. Căderea lui Kohl a început atunci cînd cancelarul care a condus UCD timp de 25 de ani și Germania 16 ani, ***„arhitectul Europei unite"***, a recunoscut public că a știut de intrarea în conturile secrete ale partidului său, între anii 1993-1998, a circa 2 milioane de mărci.

Ca urmare a refuzului de a face publică lista donatorilor, reprezentanții Uniunii Creștin Democrate germane și-au înăsprit serios tonul împotriva fostului lider care, în aceste condiții, a devenit din ce în ce mai izolat, chiar în propriul său partid. Principalii săi critici au fost ***Angela Merkel,*** pe atunci secretarul general al UCD, și urmașul lui Kohl la președinția partidului, ***Wolfgang Schaeuble***. S-a mers pînă acolo încît partidul a hotărît încetarea plăților pentru asigurările pe viață și de invaliditate (circa 10.250 de euro anual) de care beneficiau fostul cancelar și soția acestuia. În cele din urmă, Kohl a renunțat la funcția onorifică pe care o avea în partid.

Ulterior, și Schaeuble, lider al grupului parlamentar al partidului din 1991, fosta „eminență cenușie" a cancelarului Kohl, s-a văzut implicat în cel mai mare scandal de finanțare politică ilegală din istoria Germaniei. Pe 16 februarie anul acesta, și el și-a dat demisia, atît din fruntea formațiunii sale politice, cît și din conducerea grupului parlamentar al UCD. Sancțiunile pe care a trebuit să le suporte partidul au fost drastice, Uniunea Creștin-Democrată fiind amendată cu peste 41 milioane de mărci. Aflată pe o curbă ascendentă înainte de apariția scandalului, cota de popularitate a partidului a scăzut simțitor după ce UCD a recunoscut că a operat cu un sistem de conturi secrete în perioada în care la conducerea partidului s-a aflat Helmut Kohl. ■

Căderea lui Kohl a început atunci cînd acesta a recunoscut public că a știut de intrarea în conturile secrete ale partidului său a circa 2 milioane de mărci

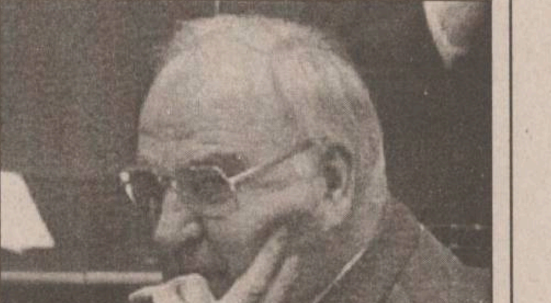

Pagină realizată de Ionel AFRĂSINEI

PROCTOLINE
CENTRUL MEDICAL PROCTOLOGIC
oferă tratamente moderne pentru:
HEMOROIZI
FISURI ANALE
și alte probleme specifice
Acum, există posibilitatea tratării acestor afecțiuni fără operații!
Tratament ușor, de scurtă durată
APARATURĂ MEDICALĂ MODERNĂ EXCLUSIVĂ
GARANȚIE DEPLINĂ A REZULTATELOR
IAȘI: 032-14 56 33
BUCUREȘTI: 01-3 111 969
TIMIȘOARA: 056 - 22 12 19
BAIA MARE: 062 - 22 01 03

ATLASSIB REISEN
LINIE DE AUTOCAR INTERNATIONALA
ZILNIC DIN ROMÂNIA SPRE:
GERMANIA, FRANTA, ITALIA, AUSTRIA, SUEDIA, UNGARIA, IUGOSLAVIA
IASI tel./fax:032/213491
e-mail: atlassib.iasi@mail.dntis.ro

CONSTRUCTII DURABILE CU MATERIALE DE CALITATE

faianță, gresie
gresie porțelanată
granit, marmură,
adezivi și chituri
tăietoare profesionale
vopsele
(spray sau cutie)
var lavabil și
coloranți pentru var
tavane suspendate
tapet lavabil
mochetă
chiuvete inox
mobilier bucătărie
(complet accesorizat)
robinete
mobilier birou
uși interior
sisteme de iluminat
LATIN
IMPORTATOR DIRECT
Iași, Cuza Vodă 56
tel./fax 032/115151, 217194

RENO IMPERIAL OIL
SISTEM PREMIAL
Luna Mai 2000
MARELE PREMIU - UN SET DE ANVELOPE AUTO
Seria biletului cîștigător: 130186; nr. auto: IS - 03 - RHT
PREMIU SPECIAL - CEAS ELVEȚIAN
Seria biletului cîștigător: 116139; nr. auto: 2 - IS - 7385
Premiu fidelitate 1: produse în valoare de 100.000 lei: nr. auto IS - 49 - GAE
Premiu fidelitate 2: produse în valoare de 150.000 lei: nr. auto IS - 02 - EXH
Premiu fidelitate 3: produse în valoare de 200.000 lei: nr. auto IS - 01 - BPL
Premiu fidelitate 4: produse în valoare de 300.000 lei: nr. auto 1 - IS - 7792
Premiu fidelitate 5: produse în valoare de 400.000 lei: nr. auto IS - 02 - PDO
Premiile vor fi ridicate din Stația de Carburanți Valea Lupului.
Luna viitoare poate fi șansa ta!

ȘTIRI ECONOMICE

Connex a lansat serviciul Chat

Connex a lanșat un nou serviciu pe piața telefoniei mobile din România: SMS Chat. Începînd din 6 iunie, toți abonații Connex pot participa la discuții similare celor de pe Internet folosind telefonul mobil. Pentru început, Connex propune următoarele subiecte de chat: bazar (serviciu de vînzări/cumpărări), muzică, umor, modă, flirt și sport. Pentru a utiliza serviciul SMS Chat, trebuie parcurse trei etape: înscrierea la serviciu, conectarea la camera de chat aleasă și participarea propriu-zisă la discuții, prin trimiterea unor mesaje la numărul 811. O dată intrați în camera de chat, utilizatorii primesc pe telefonul mobil mesajele tuturor participanților la discuții pe tema aleasă. Serviciul va fi tarifat specific fiecărui tip de abonament, folosirea lui necesitînd doar plata mesajelor SMS trimise. Pentru moment, Connex Chat este gratuit, introducerea tarifării urmînd să fie anunțată din timp. **(Constantin PAVEL)**

Exportul de vin s-a prăbușit

Producția viniviticolă din România se află în impas. Aceasta a fost concluzia la care au ajuns membrii Oficiului Național al Viei și Vinului (ONVV) în Adunarea Generală desfășurată la Iași. În materialele prezentate au fost evidențiate cele mai importante motive pentru care vinul de bună calitate este din ce în ce mai greu de obținut. Fărîmițarea excesivă a patrimoniului viticol nu permite o exploatare eficientă a acestuia. Datorită scăderii masive a materialului săditor, plantațiile de vii nu pot fi întreținute prin material săditor de bună calitate, plantațiile de hibrizi care dau un vin inferior crescînd îngrijorător. Producătorii viticoli au din ce în ce mai puține resurse financiare pentru a putea aplica tehnologii corecte, ceea ce duce la obținerea unor cantități mici de struguri. Un fapt îngrijorător este și acela că exportul de vinuri a scăzut foarte mult față de 1998, iar exportul de struguri de masă a dispărut. Pînă acum, aceste exporturi constituiau surse foarte importante de valută pentru țară. Membrii ONVV, printre care se află și „Vinia" Iași, au hotărît să informeze Ministerul Agriculturii despre această situație în așa fel încît să găsească soluții de ieșire din această situație. **(Ana PRODAN)**

Semnal editorial

Semnalăm apariția la prestigioasa Editură POLIROM a unei lucrări de excepție, semnată de tînărul conferențiar ***dr. Bogdan Andronic***, prodecan al Facultății de Economie din cadrul Universității „Petre Andrei" Iași. Este vorba despre cartea „Performanța firmei", în care autorul recurge la o abordare transdisciplinară, cu impact în analiza microeconomică. Remarcabilă prin originalitate și prin ținuta grafică și științifică aparte (autorul operînd dezinvolt cu instrumentele matematicii în studiul sistemelor economice), lucrarea, divizată în șase capitole, vizează predilect spațiul universitar și cercetarea științifică de profil, însă poate fi utilă și managerilor de toate categoriile. **(Ionel BOSTAN)**

Guvernul a primit o lovitură neașteptată

■ justiția a suspendat ordonanța care limitează creșterile salariale la întreprinderile de stat cu pierderi ■ primul ministru a încercat să le explice sindicaliștilor de la Sidex necesitatea ordonanței ■ decizia Curții de Apel București „torpilează" acordul cu FMI ■

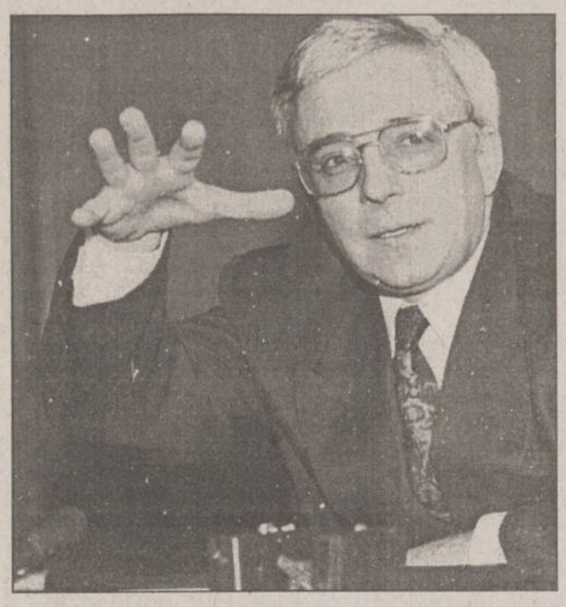

Isărescu încearcă să explice sindicatelor că sporurile și creșterile salariale vor putea fi acordate în continuare, în funcție de performanțele întreprinderii sau regiei

Guvernul este conștient de dificultatea procesului de diminuare a arieratelor din economie, dar face apel la înțelegerea și discernămîntul sindicatelor, în condițiile în care perpetuarea arieratelor are ca efecte directe alimentarea creșterii inflației și a dobînzilor, deprecierea leului, scăderea puterii de cumpărare a întregii populații, se arată într-un comunicat al Departamentului pentru Comunicare al Guvernului.

Premierul Mugur Isărescu s-a întîlnit, vineri, cu reprezentanți ai sindicatelor Combinatului Sidex Galați, care și-au exprimat nemulțumirea față de prevederile Ordonanței de Urgență 58/2000 privind limitarea salariilor în regiile, companiile naționale și întreprinderile de stat cu pierderi. Dat fiind că în prezent principalii factori inflaționiști din economie s-au calmat, piața valutară este stabilă, dobînzile sînt în scădere, majorările de prețuri datorate corecțiilor fiscale s-au încheiat, indicatorii monetari sînt sub control, iar finanțarea externă este o realitate, acțiunea împotriva inflației trebuie concentrată pornind de la diminuarea arieratelor, se arată în comunicat.

OUG 58/2000 stabilește limite pentru fondul de salarii în ansamblu, care dacă va fi administrat eficient va permite menținerea sporurilor salariale obținute de angajați prin contractele colective sau individuale de muncă. Limitarea fondului pentru plata sporurilor la 50% din fondul de salarii nu anulează posibilitatea realizării unor venituri salariale mai mari, ci doar le condiționează pe acestea de îndeplinirea unor criterii de disciplină financiară, precizează comunicatul.

Consilierii lui Isărescu pregătesc recursul

Curtea de Apel București a dispus, la solicitarea Confederației Sindicatelor „Meridian", suspendarea aplicării OUG 58/2000. Sindicaliștii au contestat în instanță aplicarea OUG 58/2000 considerînd că aceasta încalcă atît prevederile constitu-ționale, cît și legislația muncii, prin faptul că plafonează creșterile salariale din acest an. Consilierii juridici ai prim-ministrului analizează motivațiile Curții de Apel în suspendarea ordonanței privind limitarea creșterilor salariale în regiile și companiile cu pierderi, urmînd să ia o decizie în privința depunerii sau nu de către Guvern a unui recurs la decizia Curții. Potrivit legii, Guvernul poate face recurs în termen de 15 zile.

Pentru a respecta condițiile impuse de FMI pentru prelungirea acordului de împrumut, Guvernul a reglementat prin OUG 58/2000 modul de salarizare în regiile autonome, companiile naționale și societățile cu capital majoritar de stat care înregistrează pierderi, limitînd fondurile alocate salariilor, premiilor și altor drepturi bănești.

Limitarea salariilor vizează regiile și marii datornici

Aceste măsuri se aplică în mod excepțional în anul 2000, numai pentru un număr de 106 regii autonome, companii și societăți naționale, institute naționale de cercetare-dezvoltare pentru care bugetele de venituri și cheltuieli se aprobă de Guvern și pentru un număr de 33 societăți comerciale cu capital majoritar de stat, care au produs cele mai mari pierderi în anul 1999. Printre societățile vizate se numără cele din sectorul energetic și din transporturi feroviare, precum și șantierele navale de la Constanța, Sidex Galați, Ampellum și altele. ■

„Stăm ca fraierii și ne rugăm la Ștefan să facă dreptate"

■ spuneau sîmbătă investitorii de la FNI adunați la Palatul Culturii

Cîteva zeci de investitori ieșeni la FNI nu au renunțat la acțiunile de protest în încercarea de a-și recupera banii investiți în acest fond. Ei s-au adunat sîmbătă, la concurență cu un concurs automobilistic, la statuia lui Ștefan cel Mare din fața Palatului Culturii, exprimîndu-și neîncrederea în măsurile luate de autorități pînă acum. ***„Stăm ca fraierii aici și ne rugăm la Ștefan să facă dreptate"***, a declarat unul dintre manifestanți. Ei intenționează să se întrunească de acum înainte zilnic, întîlnirea viitoare fiind stabilită pentru astăzi, la ora 10.00, în același loc. Demonstranții au anunțat că acțiunea de strîngere a semnăturilor pentru plîngerea comună împotriva FNI se va încheia miercuri, 14 iunie, cînd plîngerea va fi trimisă la Parchet. Prezent la manifestare, ***col. Gheorghe Grigoriu***, șeful Poliției Municipiului Iași, a precizat că ***„Poliția îi așteaptă pe toți cei care au de recuperat bani de la FNI. Pînă acum au fost depuse aproximativ 1650 de plîngeri individuale, numărul investitorilor ieșeni fiind de 4657. Noi le centralizăm în fiecare zi la Poliția Județeană, de unde sînt trimise la București."*** Un grup de manifestanți s-a îndreptat apoi către sediile PDSR, PD și PNȚCD, dorind să solicite sprijin din partea parlamentarilor ieșeni pentru verificarea corectă și transparentă a documentelor de la agenția Iași a FNI. Cum aceștia erau plecați în campanie electorală, reprezentanții investitorilor au fost asigurați de funcționarii aflați în sediile partidelor că solicitările lor vor ajunge la parlamentari. Manifestarea a luat sfîrșit la sediul PNȚCD, după ce investitorii furioși au rupt afișele electorale de pe panourile amplasate pe gardul care împrejmuiește sediul partidului. **(Constantin PAVEL)**

Skoda intră puternic pe piețele Europei Occidentale

Constructorul ceh Skoda Auto, parte a grupului Volkswagen, a vîndut în primele cinci luni ale anului 173.462 de autovehicule, cu 9,4% mai multe față de perioada similară a anului 1999, a anunțat președintele consiliului director al Skoda, ***Vratislav Kulhanek.*** În țările Europei Occidentale, vînzările mărcii cehe au crescut cu 15,5%, la 94.907 unități, a precizat Kulhanek, cu ocazia unei conferințe de presă organizate în cadrul salonului de automobile Autotec de la Brno (Moravia de Sud). Vînzările Skoda au crescut cu 24,1% în Germania, prima sa piață de export, unde firma cehă a vîndut 28.083 autovehicule.

Pe piața internă, Skoda a comercializat 32.023 unități în perioada ianuarie-mai 2000, respectiv cu 7,4% mai multe autovehicule decît în perioada corespunzătoare a anului 1999. Capacitatea de producție a uzinei de la Mlada Boleslav este de 1.880 automobile pe zi, din care 760 berline compacte Fabia, 650 berline de clasă medie Octavia și 470 unități din modelul Felicia.

Pentru acest an, marca cehă preconizează că va vinde circa 440.000 automobile și vehicule utilitare, în scopul de a-și mări vînzările cu 14% în raport cu anul trecut. ■

Finansbank Group Istanbul
își consolidează poziția pe piața bancară românească

(P)

La începutul lunii februarie a acestui an, mass media anunța un eveniment notabil pe piața bancară românească - preluarea pachetului majoritar de acțiuni al Băncii de Credit Industrial și Comercial de către FIBA Group Istanbul.

Activ în România în domeniul financiar încă din 1998 prin intermediul Finans Leasing și Finans Invest România, Finansbank Group este astăzi o prezență recunoscută pe piețele financiare internaționale, grație celor 21 de companii care prestează servicii bancare, de leasing, factoring, investiții și asigurări în 8 țări - printre care Elveția, Olanda, Franța sau Germania. Preluarea BCIC de către FIBA Group face parte integrantă din programul de dezvoltare internațională rapidă a acestui grup, care în ciuda condițiilor grele ce au marcat cele mai multe piețe financiare în 1999 a reușit să își sporească activele la peste 5,5 mld $ și numărul de salariați de înaltă calificare la peste 7,300.

Implicat în egală măsură în economia reală, FIBA Group este de asemenea deținătorul lanțului de supermarketuri GIMA, care dispune în prezent de o suprafață de vînzare de peste 57.000 mp și a realizat în 1999 o cifră de afaceri de 191 milioane USD, cunoscut și în România prin primul supermarket deschis în București Mall, acesta însuși o investiție de anvergură în care FIBA Group deține o participare de 50%. Pentru anul 2000, programul de dezvoltare al sectorului de retail în România prevede atît sporirea numărului de supermarketuri Gima, cît și a lanțului de magazine Marks & Spencer, deja prezent în cadrul Mall din luna aprilie a acestui an în urma semnării contractului de franciză cu acest cunoscut grup internațional.

Progresele înregistrate de FIBA Group în fiecare țară și domeniu în care s-a implicat, rezultat al unui management prudent și totuși incisiv dar și a bogatei experiențe acumulate în plan internațional, se reflectă astăzi în egală măsură în schimbările pe care le traversează BCIC în prezent, la sfîrșitul a numai trei luni de activitate sub conducerea experților Finansbank.

Astfel, după creșterea inițială de capital a BCIC pînă la 100 mld ROL la începutul acestui an, în adunarea generală a acționarilor convocată pe data de 19 a acestei luni se va discuta deja o nouă infuzie cash în capitalul social al băncii, care va ridica nivelul capitalizării la 160 mld. lei. Dincolo de siguranța sporită în operare reflectată de aceste cifre, operațiunea creează desigur și premisele unei expansiuni rapide a activității băncii, care intenționează deservirea cu produse financiare moderne și flexibile a celor peste 60.000 de clienți actuali ai băncii, ca și a celor potențiali.

Implementarea conceptului și culturii Finansbank se va face în curînd simțită și în imaginea băncii, al cărei nume va fi schimbat după aprobarea Adunării Generale a Acționarilor în Finansbank (România) S.A., urmînd să se realizeze totodată și schimbarea sediului pentru centrala băncii, în paralel cu deschiderea unei a treia sucursale în București.

BCIC se află astfel în prezent în momentul în care, avînd deja definite planul de dezvoltare și infrastructura necesară, beneficiind de accesul lărgit la piețele internaționale prin filialele Finansbank din Turcia, Elveția, Olanda, Rusia, Franța, Germania și alte bănci din cadrul grupului, și profitînd de parteneriatul reciproc avantajos cu economia reală, poate surprinde piața bancară românească cu o expansiune rapidă în ciuda crizei traversate de aceasta în prezent.

Adăugînd la experiența pe care BCIC a dezvoltat-o pe piața românească în 7 ani de implicare activă în creditare sprijinul unei echipe dinamice de peste 360 de profesionaliști, portofoliul de clienți de calitate și sinergia grupului FIBA, experiența internațională a acestuia, BCIC dispune astfel de premisele de a justifica în foarte scurt timp noul său nume - Finansbank România -, care presupune responsabilitatea deservirii clienților români la aceleași standarde de excelență pe care FIBA Group le-a implementat în întreaga lume.

CAPA

UN ALT FEL DE INSTITUȚIE CARE OFERĂ

credite
pentru afaceri

- cu valori între 500 şi 10 000 USD;
- dobândă fixă între 1.8 şi 2.1 % /lună;
- termen de rambursare max. 12 luni;
- timp de obținere credit max. 20 zile;
- garanția nu este determinantă în decizia de acordare a creditului.

Spiritul afacerii de succes

Iaşi, str. Vasile Alecsandri nr. 6
tel/fax: 032 / 214 084, 276 159

Societate comercială
închiriază sau vinde spațiu industrial
în zona defavorizată (Câmpulung-Moldovenesc),
în suprafață de 540 mp,
dotat cu instalațiile necesare
pentru producție confecții.
Relații la tel. 094-617919

ATENTIE !

WIENERBERGER
Sisteme de Caramizi srl

Actiune promotionala P0ROTHERM® !!!

In perioada **15 MAI - 15 IULIE** caramizile POROTHERM®
La pretul de **650.000 lei /** metru cub (T.V.A. Inclus)
ATENTIE!! STOCURI LIMITATE

Distribuitori: **ALWOSISTEM** 032/112792 - 094588026
INTERCONT 032/251022 - 032/251310
IASICON 032/215495 - 032/215496

POROTHERM® - IZOLEAZA TERMIC EXTRAORDINAR

AGENDA BANCARĂ

Banca Transilvania

■ Sucursala IAȘI - str. Ghica Vodă 3A
■ Tel. 216770, 215011, fax: 216770

DOBÎNZI AVANTAJOASE LA DEPOZITE

Clienții Băncii Transilvania beneficiază acum de dobînzi mult mai atractive pentru constituirea de depozite

	Persoane fizice	Persoane juridice
1 lună	37%	33%
3 luni	39%	36%
6 luni	38%	35%
9 luni	36%	33%
12 luni	36%	32%
Suma minimă:	300.000 lei	25.000.000 lei

Dobînzile sînt ferme pe toată perioada contractului de depozit. Banca Transilvania nu percepe comision la depunerile de numerar.

Certificate de depozit cu discount:

dobînda nominală 35,20%/an
randament 38,60%/an
valoarea absolută a dobînzii de plătit pentru certificatele din:
seria B 1.000.000 lei 88.000 lei
seria A 500.000 lei 44.000 lei

Vă așteptăm la sediul băncii:
Luni - Vineri: 8.00 - 18.00; Sîmbătă: 9.30 - 12.30

BANCA ROMÂNĂ PENTRU DEZVOLTARE
GROUPE SOCIETE GENERALE

BRD

B.R.D. - G.S.G. PRACTICĂ DOBÎNZI ATRACTIVE LA DEPOZITELE PE TERMEN, constituite de persoanele fizice

Depozite cu plata dobînzilor	DURATA DEPOZITULUI										
	7 zile	14 zile	21 zile	30 zile	60 zile	90 zile	180 zile	270 zile	365 zile	730 zile	1095zile
- lunar (% pe an)	-	-	-	33	34	35	36	37	38	-	-
- la expirarea termenului (% pe an)	15	17	19	33	34,5	36	38,5	39,5	44	51	60

Dobînzile cuvenite pot fi capitalizate de către deponent - în cazul depozitelor cu plata dobînzilor lunar, sau automat - în cazul depozitelor cu plata dobînzilor la expirarea termenului. Prin capitalizarea dobînzilor, veniturile anuale corespund următoarelor randamante (dobînzi):

Termen	Nivel dobîndă obținut prin capitalizare, în cazul depozitelor cu plata dobînzilor:	
	lunar (% pe an)	la expirarea termenului (% pe an)
1 lună	60.14	60.14
2 luni	60.14	59.50
3 luni	60.14	58.88
6 luni	60.14	58.35
9 luni	61.69	59.01
12 luni	63.25	60.00

Cod valută	Depozite cu plata dobînzilor	DURATA DEPOZITULUI					
		1 lună	2 luni	3 luni	6 luni	9 luni	12 luni
USD	- lunar	4,15	-	4,25	4,4	4,5	4,65
DEM	- lunar	2,4	-	2,5	2,6	2,65	2,7

Economiile populației pot fi fructificate, cu dobînzi atractive și în depozite pe termene mai mici sau mai mari, astfel:

- 7 zile - 15% pe an
- 14 zile - 17% pe an
- 21 zile - 19% pe an
- 24 luni - 51% pe an
- 36 luni - 60% pe an

BRD NU PERCEPE COMISIOANE la constituirea și desființarea depozitelor. Depozitele constituite de persoanele fizice sînt garantate potrivit Legii nr. 88/1997.

ASIRAG
SUCURSALA IASI

Bd. T. Vladimirescu 91
Sc. A, Ap. 1
Telefon: 174564

TOATE FORMELE DE ASIGURARE

RCA

ECHILIBRUL UNEI LUMI IN MISCARE

BANCA POPULARĂ COVURLUI
FILIALA IAȘI

✔ Acordă credite pentru persoane fizice și juridice în condiții avantajoase

✔ Oferă dobînzi atractive la depozite constituite

Str. Milcov 10, bl. 1201, parter
(în spatele P-ței Al. cel Bun, lîngă Pasarela CFR)
Informații suplimentare la tel. 032-276.962

Monitorul Editoriale

NAȚIONAL

Virusul fățărniciei

Statul ar fi putut lăsa paguba în seama investitorilor doar în momentul în care instituțiile sale și-ar fi făcut datoria ca la carte

Prin refuzul, fie vinovat, fie din culpă, de a-și aplica propriile legi, statul român este principalul vinovat pentru declanșarea, dar mai ales pentru proporțiile crizei de la Fondul Național de Investiții.

Apărarea stîngace a primului ministru sau a ministrului de finanțe, bazată pe ideea conform căreia investitorii într-un fond de investiții trebuie să își asume în totalitate riscul investiției, devine minată de cinism în momentul în care luăm în calcul că premisa fundamentală, genetică, a funcționării unui mecanism de piață - respectarea regulilor jocului - a fost terfelită de însuși autorul regulilor jocului, statul român.

Cauza imediată, fizică, eficientă, a dezastrului de la FNI este, desigur, proasta gestiune și furtul practicat de administratori. Nici proasta gestiune și nici furtul însă nu ar fi putut căpăta proporțiile la care au ajuns - peste 3.000 de miliarde de lei - fără complicitatea directă sau indirectă a reprezentanților statului român, indiferent că aceștia se numesc CNVM, CEC, Ministerul de Finanțe, Poliție sau Parchet.

Dacă CNVM, la începutul anului 1999, cînd activul teoretic și practic al fondului se ridica încă la doar cîteva sute de miliarde de lei, constatînd încălcarea flagrantă a legii, cel puțin în ceea ce privește investiția în acțiuni necotate, ar fi interzis sau forțat FNI să își restructureze activitatea, înșelătoria s-ar fi oprit la dimensiuni neglijabile prin comparație cu cele prezente. În acest sens, statul devine complice (complice înseamnă, în dreptul penal, o persoană fără a cărei partcipare infracțiunea nu ar fi putut să aibă loc sau ar fi avut loc mult mai greu) și autor moral al furtului diferenței de 3.000 de miliarde de lei care s-a produs între timp.

Justificarea președintelui CNVM, Ștefan Boboc, conform căreia nu a controlat FNI pentru că însuși controlul ar fi dus la falimentarea instituției, pe lîngă a-i dovedi totala neînțelegere a rolului instituției pe care se pregătea să o conducă încă un mandat, merită ea însăși cîțiva ani buni de pușcărie, pentru că îl califică drept complice la pierderea banilor investitorilor din momentul cînd a făcut pentru prima oară această judecată și pînă în prezent.

Dacă, în sfîrșit, Parlamentul, forul suprem al statului, care controlează CNVM, și-ar fi exercitat cu adevărat funcția de control al acestei comisii, el ar fi putut să împiedice rostogolirea bulgărelui escrocheriei pînă la dimensiunile actuale. Ce înseamnă control parlamentar? Înseamnă compararea activității unei instituții cu litera și spiritul legilor care guvernează activitatea acelei instituții. Or, CNVM călca în mod evident, și din datele publicate în presă, prevederile privind normele de prudență pe care trebuia să le impună fondurilor. Pentru că nu a detectat și pedepsit, inclusiv prin sesizarea Parchetului, ilegalitățile CNVM, Parlamentul a încălcat el însuși și a înlesnit încălcarea principiului fundamental al sistemului democratic, al cărui organ reprezentativ este el însuși: respectarea legii. Nu numai că nu a făcut toate acestea, dar, cu girul șefului subcomisiei Piețe de Capital din senat, Viorel Pană, Parlamentul a acordat un nou mandat escrocului din fruntea CNVM, Ștefan Boboc. Dacă România ar fi fost o țară în plin avînt economic, dependentă puternic de piețele de capital, o astfel de decizie a Parlamentului, urmată de o criză cu efecte majore ar fi dus, fără îndoială, la dizolvarea acestuia.

Nici CEC și nici ministrul Remeș nu sînt atît de imaculați cum vor să pară. Mai ales ministrul. Pentru că, avînd reprezentanți în Consiliul de Administrație al CEC, ministrul Remeș era obligat să cunoască, prin aceștia, toate actele majore de administrație care implicau patrimoniul CEC, instituție sub oblăduirea directă și garanția statului. Nu este permis să spună că nu a știut. Aceasta nu este o scuză, ci o acuză. Este o culpă de mari dimensiuni pentru care ar fi trebuit să își dea demisia, după ce i-ar fi demis din minister pe toți foștii membri ai Consiliului de Administrație: Iosefina Moroșanu, secretar de stat, Ioan Nicolescu, secretar general, Doina Leonte, secretar general adjunct, Gheorghița Oprea, secretar general adjunct și Buică Gheorghe, consilier. În plus, este grotesc ca Remeș să pretindă că nu a știut de implicarea CEC la SOV Invest, cînd sigla instituției naționale era alăturată în zeci de mii de scrisori și înscrisuri publice de cea a SOV. Dacă realmente nu a știut, are un motiv în plus de a răspunde.

Atunci cînd reprezentanți ai tuturor acestor instituții reproșează investitorilor că nu au căscat ochii, de fapt, măcar în parte, ei transferă pe nedrept o parte din propria vinovăție asupra acestora. Oricine în afara celor abilitați să aplice legea ar avea dreptul să le facă reproșuri investitorilor. Pentru că dacă Boboc, Pană, Remeș și ceilalți și-ar fi făcut datoria, mulți dintre așa-zișii investitori nu ar mai fi ajuns niciodată în situația de a fi trebuit să caște ochii.

Concluzia practică a scandalului, afectată de pîclă pînă în prezent, trebuie să fie un răspuns clar la întrebarea: trebuie sau nu ca statul să-i despăgubească pe investitori? Și la ce valoare ar trebui să se situeze despăgubirea? În sfîrșit, de ce ar trebui să plătească contribuabilul român pentru despăgubirea unei categorii speciale de oameni?

După toate normele de bună guvernare, de drept financiar și morale, statul ar trebui să îi despăgubească, cu măcar de o parte din sumele investite plus devalorizarea, pe investitori. Pentru că statul a făcut posibilă risipirea averilor lor. Atunci cînd, în dreptul comercial, se stabilește că un subiect de drept a produs o anumită pagubă, această entitate este obligată să repună toate părțile afectate în situația inițială, aceeași în care ar fi fost cei afectați dacă acțiunea sau inacțiunea entității vinovate nu și-ar fi manifestat efectul dăunător. Statul ar fi putut lăsa paguba doar în seama investitorilor în momentul în care instituțiile sale și-ar fi făcut datoria ca la carte. După, el se poate întoarce penal și civil împotriva propriilor reprezentanți, ca persoane particulare, încercînd el să își recupereze cît mai mult din paguba produsă în numele său.

Dar ce vină are contribuabilul? Vina de a fi ales un Parlament care să trateze în bătaie de joc interese publice și principii de interes public vital. Dreptul constituțional pune semnul egalității între poporul român și parlamentul său, în ceea ce privește manifestarea voinței colective, naționale. Parlamentul a greșit, poporul plătește și data viitoare alege un Parlament mai bun, care să îi asigure, prin controlul guvernului, CNVM-ului, al legislației și al celorlalte instituții, o bună guvernare. Dacă nu alege un parlament mai bun, o ia de la capăt.

Răspunderea materială a statului, cu costurile politice implicite, dincolo de cea penală a unor indivizi, este singura cale de raționalizare a relațiilor într-un domeniu în care regula, predictibilitatea, stabilitatea contractelor sînt fundamentale.

În finanțe regula trebuie aplicată prompt și profesionist din prima zi de existență a unei instituții financiare. Doar astfel se poate preveni propagarea erorii și ajungerea la prăbușiri cu impact național. Este mai bine să închizi un fond cu o mie de investitori care o ia razna, decît să lași să facă implozie un mamut cît un deficit bugetar. Controlul trebuie să fie continuu. Dacă săptămîna viitoare calcă strîmb, săptămîna viitoare îl închizi. Legea nu poate fi negociată.

Investitorii de la FNI trebuie să se asocieze și să găsească o formulă legală de a da statul în judecată. Procesul va dura, dar, pentru salvgardarea principiului fundamental al statului de drept (adică de lege) - tocmai respectarea legii, cu toate costurile și neajunsurile unui astfel de demers, merită.

Sorin MOISĂ

INTERNAȚIONAL

O cauză aproape pierdută

Propunerea președintelui rus privind un scut antirachetă comun, la care să participe Rusia și NATO, pare a nu avea nici o șansă de finalizare

Echilibrul strategic mondial în perioada "războiului rece" s-a bazat pe frică. Acesta era, de altfel, și rostul tratatului Anti-Ballistic Missile, semnat în 1972, prin care cele două superputeri nucleare - SUA și defuncta URSS - au convenit să rămînă în mod intenționat vulnerabile pentru rachetele intercontinentale ale celeilalte părți. Moscova și Washingtonul știau că, în cazul în care ar fi lansat un atac, adversarul ar fi fost capabil să riposteze dur, pentru că doar o mică parte a fiecărui stat era protejat - regiunea Moscovei, în cazul URSS, și cea a silozului subteran cu rachete de la Gran Forks, în statul North Dakota, în cazul SUA.

Acum, acest echilibru al fricii este pe cale să fie distrus. Cauza este proiectul american de realizare a unui sistem național de apărare antirachetă, National Missile Defense. Planul, considerat "fiul Războiului Stelelor" - proiectul din 1983 prezentat de Ronald Reagan, care se dorea un gigantic și invulnerabil scut anti-rachetă - presupune montarea în Alaska a unui sistem capabil să apere întreg teritoriul Statelor Unite de o eventuală amenințare. SUA își justifică intenția prin riscul reprezentat de așa numitele state teroriste - Coreea de Nord sau Irakul fiind două dintre ele. Pe de altă parte, Rusia crede că leacul propus de americani este mai rău decît boala, pentru că ar duce la o nouă cursă a înarmărilor. În orice caz, punerea în practică a proiectului american ar putea însemna deschiderea cutiei Pandorei.

În primul rînd, Rusia a sugerat că o asemenea eventualitate, care ar putea duce la diminuarea capacității proprii de intimidare nucleară, ar avea ca rezultat retragerea Moscovei din toate tratatele internaționale de dezarmare. Cum Kremlinul nu are bani pentru a-și construi propriul scut protector, Rusia ar putea să-și înarmeze rachetele cu focoase multiple, încălcînd astfel tratatul START. Pe de altă parte însă, această acțiune ar adăuga o piatră în plus în spinarea complexului militar rusesc, mereu avid de bani în ultimii zece ani.

Dar, pe lîngă Rusia, mai trebuie ținut seama și de reacția Chinei la proiectul Washingtonului. Beijingul, al cărui arsenal de rachete balistice este total insuficient pentru a contrabalansa noua "jucărie" a americanilor, ar putea răspunde prin lărgirea propriului arsenalului nuclear. Exemplu care ar putea fi urmat și de India sau Pakistan.

În ultimă instanță însă, tot relațiile ruso-americane constituie principalul element al menținerii unui climat politic calm în lume, de aceste relații depinzînd, în mare măsură, și posibilitatea prevenirii unui conflict nuclear. Încurajator este faptul că Rusia a adoptat o politică mai pragmatică și mai matură în ceea ce privește relațiile cu Occidentul. De altfel, noul "țar" de la Kremlin, Vladimir Putin, a imprimat o altfel de direcție politicii externe în general. Acesta este și cazul propunerii făcute de Putin la Roma, a doua zi după întîlnirea de la Moscova cu Bill Clinton. Nedorind ca Rusia să fie lăsată deoparte, președintele Putin propune crearea unui sistem comun de apărare antirachetă la care să participe Europa împreună cu Alianța Nord-Atlantică și SUA. Rusia pare să fi luat foarte în serios această propunere, ministrul de externe Igor Ivanov anunțînd că Moscova este dispusă să organizeze consultări cu statele din Europa occidentală.

Pînă în prezent, propunerea a fost primită destul de rezervat în cancelariile occidentale. Oricum, au existat reacții, chiar din partea NATO, care apreciau disponibilitatea de cooperare a Rusiei într-un astfel de domeniu. Oricît de utopic ar părea un astfel de plan, el ar putea însemna totuși singura șansă pentru păstrarea echilibrului strategic pe glob.

Rămîne însă problema delicată a finanțării unui astfel de proiect. Rusia, este cunoscut, trece printr-o perioadă dificilă. Pe de altă parte, Uniunea Europeană nu este nici ea dispusă să suporte singură aceste cheltuieli iar punga americanilor pare să se cam închidă pentru partenerii din Alianță, sub influența aripii neo-izolaționiste din Congres. Un posibil răspuns la această problemă cu implicații majore pentru întregul glob ar putea fi dat luna viitoare, la reuniunea G-8 din Okinawa. Pînă atunci, continuă baletul diplomatic.

Ionel AFRĂSINEI

UNGHIUL DE TRAGERE

Dorința de revanșă

Val CONDURACHE

Rezultatele alegerilor locale au confirmat sondajele de opinie efectuate în ultimele șase luni. Revenirea în forță a stîngii era previzibilă nu numai pentru analiștii politici, pentru partidele politice, mai mult sau mai puțin pregătite să suporte șocul altei schimbări, dar și pentru omul de pe stradă. Această nouă schimbare, făcută "la nervi", cu o teribilă dorință de revanșă, a venit din partea unui electorat care își exersase în 1996 libertatea de a vota împotriva puterii. Votul acesta a fost cu atît mai puternic, aș zice și nedrept în dimensiunile lui, cu cît el era așteptat, dacă nu pregătit, din decembrie 1998 - ianuarie 1999. Marșul minerilor, susținut în tăcere de cîteva milioane de buletine de vot gata pregătite pentru urne, a fost prefața acestor alegeri. ***Re-fesenizarea României,*** ca să reiau un termen folosit de Cristian Tudor Popescu, e, după mine, un fenomen mai complex decît un vot negativ. Scorul acestor alegeri, repet - exagerat, marchează o întoarcere brutală, dar deloc surprinzătoare, la starea de lucruri din 1990, cînd partidele istorice erau privite cu ostilitate de marea majoritate a populației. Această majoritate a fost dislocată încet-încet, sub presiunea liderilor de opinie și societății civile și, în special, a mediilor de informare. Atenție, însă, această majoritate nu a fost niciodată ***convinsă*** de necesitatea pluralismului și, în spiritul educației primite vreme de patru decenii și jumătate, a văzut în partidele de dreapta, dar și în reformă agenții unor schimbări primejdioase pentru ființa națională. De aceea stînga și dreapta naționalistă s-au putut regăsi fără mirare de aceeași parte a baricadei politice. De aceea în 13 iunie 1990 președintele Ion Iliescu a putut convinge o țară întreagă, cu ajutorul televiziunii, că putem fi victimele unui puci legionar. Mineriada din iunie 1990 a marcat începutul unei grave confuzii: aceea dintre drepata liberală și dreapta națională, confuzie întreținută abil și dusă la ultimele consecințe. Mentalul românesc nu s-a schimbat în esență din 1990 și pînă în iunie 2000. Pentru electoratul majoritar, votul din noiembrie 1996 a fost o eroare plătită extrem de scump. Ambiguitățile guvernării FSN - PDSR au creat convingerea că reforma nu este necesară, că ea se face sub presiunea unor forțe din afară sau, în cel mai bun caz, la imperativul unei globalizări maligne căreia nimeni nu i se poate opune. În 1996 electoratul român a avut un moment de rătăcire pe care mai tîrziu nu și l-a putut ierta. În 1996 era deja o rușine să-l blamezi pe Corneliu Coposu, intrat în istorie alături de martiri. Votanții PDSR au început să se simtă vinovați din pricina opțiunilor lor. S-a născut de aici primul vot negativ din scurta noastră istorie post-decembristă, dar un vot de refuz al condiției proprii. Majoritatea nu a fost ***convinsă*** de necesitatea schimbării, ci ***împinsă*** să dorească schimbarea. Alegătorii i-au votat chiar pe acei pe care se obișnuiseră să-i considere adversari.

"Periculos nu este faptul că aceste alegeri le prefațează pe acelea din toamnă, ci că scorul lor pulverizează legitimitatea ideii de opoziție."

Aici începe epopeea burlescă a guvernării CDR, cu toate avatarurile ei. Puterea nou instalată fusese votată, nu și dorită. Promisiunile ei mirobolante au fost primite cu entuziasm, dar oamenii CDR, țărăniștii și liberalii, continuau să aducă aminte majoritarilor că fac parte din niște partide istorice, cu nostalgia trecutului. Guvernanții de azi n-au fost iubiți nici în 1990, cînd aveau 20% din voturi, nici în decembrie 1997, cînd 47% dintre români îi susțineau. Votul din 1996 a fost un vot mahmur. Fac precizarea că acesta nu este și punctul meu de vedere: nu fac decît să descriu o stare de fapt pe care nimeni n-a încercat s-o așeze sub semnul erorii. Din punctul lui de vedere, electoratul român a greșit în 1996 și n-a putut să-și ierte greșeala; neputîndu-se răzbuna pe sine însuși, s-a răzbunat cu vîrf și îndesat pe cei pe care i-a votat. Și așteptările au fost înșelate, dar și puterea s-a lăsat amăgită de un vot care nu i-a aparținut niciodată cu adevărat. Ea nu l-a uzurpat, dar n-a realizat că, odată cu încredințarea puterii, nu i s-a dat și capitalul de simpatie pe care ar trebui să se sprijine orice regim. Din această cauză, CDR a fost așteptată la fiecare cotitură a istoriei nu numai de partidele aflate în opoziție, dar chiar și de votanți. Guvernarea aceasta a fost mereu una cu sabia atîrnată deasupra capului. Sabia a căzut acum, la alegerile locale. Periculos nu este faptul că aceste alegeri le prefațează pe acelea din toamnă, ci că scorul lor pulverizează legitimitatea ideii de opoziție. În momentul acesta, crearea unui pol al stîngii care să cuprindă PDSR, PD, APR, care să conteze și pe voturile PRM ar face ridicolă democrația română. În dorința lui de revanșă, electoratul român poate mătura pluripartidismul din România. ■

METRONOM

Unul dintre aleși

Alex VASILIU

Pe parcursul anilor, am amintit ori am comentat de cîte ori mi s-a ivit ocazia numele lui Vlad Iftinca, arta sa interpretativă. Înregistrările lasă o impresie unică la fiecare audiție. Întotdeauna remarci anumite elemente ținînd de concepția, de stilul de cînt - pe care nu le întîlnești la alți pianiști de vîrstă apropiată lui. Întotdeauna ceva din cîntul său scapă cuvintelor, oricît de atent cîntărite.

Am ascultat de multe ori concerte de Mozart, sonate de Beethoven, preludii de Rahmaninov, Preludiul, Coralul și Fuga de César Frank imprimate pe discuri de pianiști care au intrat în istoria artei interpretative (Clara Haskil, Sviatoslav Richter, Arturo Benedetti Michelangeli, Aldo Ciccolini, Emil Gilels etc.). Am crezut și mai cred că înțelegerea aproape completă a spiritului opus-urilor interpretate, aflarea unor sensuri noi, trecerea în plan secund a virtuozității tehnice devenită suport al ideilor, recreerea climatului interior al compozitorului în acord fiind cu sensibilitatea ascultătorului trăitor la sfîrșit de secol XX, comunicarea intensă dintre interpret și public - sînt performanțe rezervate virtuozilor aflați la vîrsta maturității ori a senectuții. Iată însă că, uneori, rar de tot, Dumnezeu dăruiește asemenea calități foarte tinerilor muzicieni. Vlad Iftinca este unul dintre aleși.

Ascultîndu-l cîntînd, în 1994 (la vîrsta de 17 ani), Concertul nr. 12 în la major K.K. 414 de Mozart, remarcam claritatea, poezia, fluența și acea umbră a tristeții de care nu au scăpat nici cele mai luminoase, mai jucăușe invenții melodice ale "Muzicianului Soare". Mai tîrziu, în 1997, aveam să fiu impresionat de traducerea monumentalului triptic rămas de la César Frank (Preludiu, Coral și Fugă) - pe care Vlad Iftinca l-a resimțit ca pe un poem existențial de natură tragică. Mi se pare cu totul remarcabilă rezistența acelor versiuni la trecerea timpului. Cu toate că sînt reacțiile adolescentului și tînărului aflat la începutul formării ca instrumentist, ca interpret, înregistrările la care m-am referit lasă aceeași impresie covîrșitoare. De cîte ori le reasculți, înțelegi că autorii au dorit să exprime tocmai ideile și simțirile pe care le-a evocat Vlad Iftinca - poate și altele, ce s-ar descoperi la o nouă audiție.

Întîmplător sau nu (dar ce este întîmplător pe lumea asta?), l-am reîntîlnit pe Vlad Iftinca aevea, în fața pianului, după încă trei ani (duminică, 4 iunie). Ieri elev al profesorilor Dmitri Bașkirov și Galina Eghiazarova la Școala Superioară de Muzică "Regina Sofia" de lîngă Madrid, el este acum student la Meadows School of Arts - Southern Methodist University -Dallas, Texas, S.U.A., clasa profesorului Joaquin Achucarro.

În prezența unui public interesat să îl reasculte, dar nedrept de puțin numeros (din cauza limitelor de spațiu ale foaierului Operei din Iași), Vlad Iftinca a prezentat un program divers din punct de vedere stilistic și de aceea foarte dificil: Sonata în fa major K.K. 280 de Mozart, Phantasiestucke opus 12 de Schumann, Nocturnele opus 9 nr. 1 în si bemol minor și opus postum în do diez minor de Chopin, fragmente din suita "Romeo și Julieta" de Prokofiev.

Trebuie subliniată în primul rînd izbînda pianistului ieșean de a crea lumi spirituale diferite, în funcție de epoca și stilul fiecărui compozitor. În al doilea rînd, este evidentă șlefuirea fiecărei fraze, a fiecărei note, construcția întregului edificiu sonor, căutarea muzicalității sunetului pînă la ultima consecință - adică sunetele implicite, ce reverberează în urechea și sensibilitatea ascultătorului fără ca degetele interpretului să mai atingă clapele. Vlad Iftinca are puterea (cu totul impresionantă) de a intra în lumea spirituală a fiecărei lucrări, de a detașa, de a crea atmosfera, climatul muzicii lui Schumann de parcă nu l-ar fi cîntat mai înainte pe Mozart, de a țese poezia Nocturnelor de Chopin ca și cum înainte n-ar fi trecut prin opus-urile lui Mozart și Schumann.

Atît de dificilă pentru că pianul trebuie să redea dinamismul, multitudinea de aspecte caracterologice ale personajelor și stărilor ieșite de sub pana lui Shakespeare, de sub condeiul lui Prokofiev, pentru că pianul trebuie să cuprindă toate sonoritățile, timbrurile și nuanțele pe care ne-am obișnuit să le percepem ascultînd inegalabila versiune orchestrală - varianta suitei "Romeo și Julieta" prezentată de Vlad Iftinca nu a pierdut nimic (îmi place să cred) din tot ce a dorit să redea Prokofiev și din tot ce știm noi din partitura pentru orchestră.

Cred că se simte deja începutul efectului etapei americane din viața lui Vlad Iftinca. Dincolo de profunzimea, rigoarea, muzicalitatea (europene) pe care i le cunoaștem, tînărul pianist are acum și puterea de a "juca", de a atrage, de a impresiona și prin spectaculozitatea adecvării la fiecare piesă pe care o cîntă.

Reținînd acest recital ca pe un eveniment, nu-mi rămîne decît să mă întreb ce ne va rezerva viitorul peste alți trei ani. În cazul lui Vlad Iftinca, nu pot decît să nutresc marile speranțe. ■

SEMNAL

Parfum de Iași

■ ***Vasile Ilucă, "Iași... istorie și spirit", Editura Helios, 2000***

Autor a trei cărți apărute succesiv (1999 și, respectiv, 2000) și concepute ca ghiduri de informare despre case, biserici, mănăstiri, monumente reprezentative din Iașii de odinioară și de azi, Vasile Ilucă și-a căpătat statutul de pictor și autor de texte explicative pentru fiecare din paginile ilustrate în culori ce dau măsura talentului său. Cea mai recentă dintre cele trei cărți, apărută la Editura Helios, sub titlul ***"Iași... istorie și spirit"*** și prefațată de Vasile Chirica, are virtutea unui compendiu reprezentativ pentru ceea ce și-a propus autorul. Este emoționant să poți vedea ceea ce încă mai face faima Iașilor, sub acest aspect.

Casele celebre, începînd cu cea a lui Vasile Pogor (prima în ordinea cronologică din carte) pentru care s-a păstrat un cult, au intrat încet în mitologie, prin foștii lor proprietari, oameni de cultură, ce ne-au lăsat nu numai o arhitectură azi invidiată de arhitecți, ci și un exemplu de urmat. Vasile Ilucă își informează cititorii în legătutră cu întîlnirile personalităților de altădată, în aceste case, cu gîndul lor la viitorul artelor, cu omagiul pe care îl aduceau și ei, la rîndu-le, înaintașilor. Din acest punct de vedere, cartea lui Vasile Ilucă se alătură celor ilustrate fotografic de regretatul Constantin Liviu Rusu, artist desăvîrșit, autor a numeroase albume cuprinzătoare despre Iași.

Vasile Ilucă ilustrează în acuarelă istoria Iașilor, așa cum a perceput-o și așa cum a înțeles să ne-o redea nouă. "Ulițele Iașilor" sînt colorate (ca și casele) în nuanțele cele mai adecvate, dovedind talentul de pictor al lui Vasile Ilucă. Peisajele dimprejurul acestor case induc nu numai timpul, ci și anotimpul în care au fost imortalizate. N-aș aminti decît "Turnul de apă al Universității A.I.Cuza", "Seminarul de la Socola", "Casa Micle din Bucium", "Casa Cortez - Doi peri".

Nu pot să nu remarc variabilitatea mare de împrejurări în care s-a născut celebritatea fiecăruia dintre monumentele cuprinse în acest volum. "Rapsodia culorilor", cum își intitulează prefața Vasile Chirica, este de necontestat. Amestecul de "poezie și proză", cum notează Constantin Ostap, întregește frumusețea acestor pagini. "Debitul lui Zaheu. Str. Cuza Vodă 17-25" (Zaheu, fratele lui Creangă) încheie cartea, care se citește ca o poveste și "se privește" ca pe o suită de tablouri într-o expoziție inedită. Împreună, textul și tabloul sînt artă cuceritoare. ■

Ion HURJUI

❖ PULS ❖ PULS ❖ PULS ❖ PULS ❖ PULS ❖ PULS ❖ PULS ❖ PULS ❖ PULS ❖ PULS ❖

Vitano Carridi s-a înnărăvit în Casa Pătrată

Vitano Carridi s-a cam înnărăvit la șefie și n-ar mai vrea să plece din Casa Pătrată în următorii patru ani. Zice-se că, în aceste zile, dînsul, care a ieșit consilier județean, poartă un soi de negocieri cu dușmanii de clasă ai PDSR pentru a obține postul de (țineți-vă bine de scaun!) vicepreședinte al CJ. Aceasta ar însemna o cădere la pace cu toți cei ne-PDSR. Cînd am auzit acest scenariu, ne-a venit în cap să-i transmitem pe această cale lui domn Vitano să-și vadă de treabă și să se ducă la studenții dumnealui, cărora le e dor de el. Dar, evident, nu vă putem minți.

Mardoiu vrea să tragă ce nu merge decît împins

Auzim că Mardoiu vrea să tragă ceva sfori și în turul doi, probabil neaflînd încă de faptul că aici lucrurile nu merg decît împinse. Surse infiltrate în pereții din biroul primarului ne informează că, alaltăieri, acesta a intrat la edilul șef și l-a luat cu "Ce mai face domn' fost primar". Unii spun că misiunea Mardoiului, stabilită împreună cu deputatul Momoș, era aceea de a-l șunta pe Cîrlan, trimis să negocieze cu PDSR, și a negocia cu primarul actual susținerea liberalilor pentru acesta în turul doi. Nu vă mai spunem ce chestiuni și ce alte sume astronomice s-au vehiculat pe acolo pentru că, unu la mînă, ați crede că spunem baliverne și, doi la mînă, nu s-a bătut încă palma pentru nimic. Să fie oare vorba despre insolvabilitate temporară?

PAGINĂ PUBLICITARĂ CUMPĂRATĂ DE PDSR

Gîndește cu mintea ta !

_Ei_ îți spun să-l votezi pe Simirad doar fiindcă Dobre e în PDSR.
_Ei_ ți-au tot vorbit de _firul roșu._

OMUL MOSCOVEI SE ASCUNDE ÎNSĂ ÎN ALTĂ PARTE:

În 1998, Simirad s-a întîlnit în secret cu Vladimir Voronin, prim-secretar al Partidului Comunist din Republica Moldova.

Partidul Moldovenilor abia apăruse, iar Vladimir Voronin a salutat călduros înființarea partidului condus de primarul Iașului.

■ Ai auzit pînă acum ceva despre această întîlnire? Bineînțeles că nu! Simirad a ținut în secret întîlnirea cu șeful comuniștilor de la Chișinău.

■ De ce șeful Partidului Moldovenilor n-a suflat nici o vorbă?
Simirad trebuie să răspundă!
Dacă spune că nu-i așa, <u>minte!</u>

Și atunci, cine e cu adevărat omul Moscovei?
Dobre, de la PDSR, sau Simirad, șeful Partidului Moldovenilor?

Gîndește cu mintea ta !

Traian Dobre nu s-a întîlnit niciodată pe ascuns cu cei care vor să realizeze vechiul vis al KGB:
Moldova Mare, ruptă de România și întinsă de la Carpați pînă la Tiraspol!

CREZI CĂ TOATE ASTEA SÎNT DOAR VORBE?

■ Întreabă-l pe Simirad cîți bani primește de la afaceriști dubioși, veniți de peste Prut?
■ Cîte sedii ultracentrale le-a dat acestor oameni?
■ Cîți dintre acești oameni sînt înscriși în Partidul Moldovenilor?
■ Cîți au avut de-a face cu KGB- ul?
Simirad trebuie să răspundă!

Cine e, deci, omul Moscovei?
Dobre, sau Simirad?

Traian Dobre nu a primit niciodată bani murdari, cu iz de votcă, kalașnikov și KGB!

Înainte de a vota, gîndește cu mintea ta!

Pagină publicitară cumpărată de PDSR * Pagină publicitară cumpărată de PDSR * Pagină publicitară cumpărată de PDSR

O ÎNTREBARE CU ADRESĂ PRECISĂ

Cînd va apărea un mers al trenurilor complet?

A sosit noul mers al trenurilor. Da, a sosit, dar, vorba lui Constantin Tănase, "este, dar s-a terminat!". Normal, îmi pun întrebarea: Ce-au gîndit cei care s-au apucat să-l întocmească? Probabil că nici ei nu știu, pentru că ceva mai prost nu se putea face și iată de ce:

1. Au scos un mers al trenurilor care costă doar 5000 lei, dar nu are decît trenuri internaționale, intercity, rapide și accelerate. Din cîte cunosc, foarte mulți, dacă nu majoritatea, călătoresc cu trenuri personale. De unde știe un cetățean din Iași ce trebuie să ia din gara Iași pentru a coborî la stația Olteni (între Videle și Roșiori), întrucît în stația respectivă nu oprește nici un tren de rang superior. Din păcate, în stațiile în care opresc aceste trenuri (rapide, accelerate etc.) sînt scrise niște numere de trenuri personale care nu știi unde merg - doar numărul liniei, cu niște litere și cifre de maximum un milimetru, iar alte observații - cu litere de 0,5 milimetri, încît nu le poți citi nici cu lupa. Interesant este și faptul că au venit puține și s-au epuizat imediat.

2. După cîteva zile, a apărut un nou mers al trenurilor, dar numai cu trenurile personale din raza Regionalei C.F.R. Iași. Și acesta ieftin, doar 4000 lei; s-a vîndut tot așa de repede, fiind puține exemplare.

3. S.N.C.F.R. a scos și un mers complet, de serviciu. Nu era mai bine să fi apărut un singur mers al trenurilor complet, mult mai scump, dar folositor oricui?

În mod sigur, foarte mulți așteaptă să apară mersul trenurilor complet. Oare va mai apărea?

Col. (r) C. BUCOS, veteran de război

ASTA E PĂREREA MEA

Minciuna și foamea

La masa zisă a democrației, care a început a fi construită în decembrie 1989, tronează "tortul puterii", bunătate pe care se luptă să o împartă cei care se autoconsideră "clasă politică", privilegiată, specializată în promisiuni și în aruncarea motanului în curtea altora, în confruntări electorale presărate adesea cu un limbaj de grad zero, ca la circ. Dar și în vechime circul se oferea ca alternativă la lipsa de pîine. Circ contra foame. Probabil se aplică o vorbă din bătrîni: cel cuminte făgăduiește, iar cel prost trage nădejde. Strategie politică josnică, avînd ca singur efect foamea celor mulți. Minciuni și foame. Nu trebuie însă uitat că aceste două elemente, cînd ajung la "masa critică", provoacă explozii. Și istoria este plină de astfel de exemple. Tot o vorbă din bătrîni ne învață că cine nu vrea să țină cont de istorie suportă consecințele. Se mai spune că dintre toate instinctele primare ale omului, foamea acționează cel mai puternic și poate degaja energii distructive față de care orice tactică politico-diplomatică nu mai are nici un efect. Deci, nu vă jucați cu foamea! Înfruptați-vă din tortul puterii, dar nu uitați că la aceeași masă stau și cei mulți. Sînt numai înfometați, deoarece orice creștere de prețuri, pe care o patronați, lor le reduce rația zilnică. La aceeași masă a democrației, unii își ling și degetele, iar alții înghit noduri și rabdă. Că așa-i românul. Rabdă pînă cînd îi vine să răstoarne masa cu tort cu tot. Copii, cei adulți vă învață să nu vă jucați cu focul. Învățați-i și voi să nu se joace cu foamea. Poate pe voi vă ascultă, întrucît nu au tras nici o învățătură văzînd pofta cu care românul se înghesuie la spectacolul electoral.

Ștefan PETRESCU

VOCILE IAȘULUI

"De-ar ține o săptămînă..."

Între 9 și 11 iunie s-a desfășurat la Iași Festivalul Berii. Am cules cîteva impresii despre cea de-a III-a ediție a acestei sărbători.

■ Viorel Graur, 46 ani, inginer:

Această a III-a ediție a Sărbătorii Berii mi se pare bine organizată, participă multe firme producătoare de bere, dar cred că "Zimbru" Iași ar fi trebuit să fie mai bine reprezentată, ar fi trebuit să i se facă publicitate mai multă. Prețurile mi se par destul de piperate pentru buzunarul nostru. Comparativ cu celelalte două ediții, amplasamentul nu mi se pare potrivit, dar probabil nu s-a găsit alt spațiu. Eu locuiesc în zonă și nu m-a deranjat prea mult zgomotul. În ceea ce privește spectacolul cred că a fost prea amestecat. A fost un fel de amalgam, dacă pot spune așa.

■ Jana Darie, 52 ani, pensionară:

Acum, în timpul zilei, este foarte puțină lume, dar seara este foarte aglomerat. Cred că această a III-a ediție este mai slabă ca celelalte. Sînt multe firme producătoare, dar cred că prețul berii este prea mare. Amplasamentul nu-mi place. Cred că în Piața Unirii era mai bine. Aici este prea departe de centru.

■ Ovidiu Fotache, 35 ani, inginer:

Față de edițiile trecute, sînt mai multe firme producătoare. Prețul nu diferă foarte mult de cel de anul trecut. În orice caz, AB Plus tot timpul a fost un organizator de excepție. Despre amplasament, ce să zic? Mi se pare un loc nimerit aici, ținînd cont de faptul că este închisă toată artera de circulație. Spațiul este mai mare, iar cine merge cu mașina mai poate ocoli. Asta nu este o tragedie.

■ Valentina Lazăr, 49 ani, funcționar:

Organizarea de anul acesta este mai bună, comparativ cu anul trecut. Spațiul este mai mare. Celelalte două ediții s-au desfășurat pe un spațiu mai restrîns. Au venit foarte mulți producători de bere, iar prețul mi se pare bun.

■ Adelina Păcuraru, 55 ani, pensionară:

La ediția de anul trecut, de la Palat, berea a fost mai ieftină. Cel care a inițiat acest festival a avut o idee foarte bună și cred că ar trebui să țină mai multe zile. Pentru trei zile se merită atîta deranj, muncă și bani cheltuiți? Festivalul ar putea ține chiar și o săptămînă și nu cred că s-ar supăra cineva, dar pentru asta ar trebui să se găsească un loc adecvat. Aici este frumos, dar este în stradă și nu poate să țină mult.

■ Cristian Hîrțan, 32 ani, inginer mecanic:

Organizarea este mult mai bună, iar spațiul aferent este mult mai bun față de cel de anul trecut. Locul mi se pare mai nimerit și cred că s-a urmărit evitarea distrugerii spațiilor verzi. Prețul unui pahar de bere mi se pare un pic cam măricel. Spectacolele au fost foarte frumoase, semn că acest festival a fost luat în serios. Zgomotul nu cred că a deranjat pe nimeni, poate puțin pe cei de la căminul de bătrîni.

■ George Munteanu, director de vînzări, Tuborg:

Este organizat bine, un lucru bine făcut. Altceva ce să vă spun? Berea noastră are cel mai mic preț de pe piață. Este pentru prima dată cînd participăm la o asemenea sărbătoare la Iași. Comparativ cu alte orașe unde am participat, organizarea la Iași mi se pare bună. AB Plus este o firmă care se pricepe la astfel de lucruri. Cu circuitele electrice am avut probleme, dar s-a rezolvat. Instalațiile nu duc cît ar trebui. Cu siguranță că vom participa și la celelalte ediții, pentru că Moldova este un punct forte.

A consemnat Petru IOSIPESCU

DIN TELEFOANELE ȘI AUDIENȚELE ZILEI

Agresivitatea, la ea acasă pe mijloacele de transport în comun

■ *Iulia Rotaru, Iași*: "Într-una din zilele acestei săptămîni, în stația de tramvai din Tîrgu Cucu, cinci-șase țigănci s-au urcat într-un vagon, după care au blocat trecerea spre compostorul din față; am simțit că sînt înghesuită, că geanta rămîne prin spate, am strigat la ele și am reușit să ies din încercuire. După un minut, două, am auzit gălăgie mare; erau spre mijlocul vagonului și reușiseră să «opereze», cu aceeași strategie, în gențile unor doamne care au țipat la ele. Respectivele țigănci au sărit la bătaie, efectiv. Erau cîțiva tineri în jur care au început să tragă în ele, dar și-au ridicat fustele în fața călătorilor (bineînțeles că nu aveau nimic pe dedesubt), iar un copil din grupul lor își dădea mereu pantalonii jos; ceva de neimaginat și de neacceptat. Călătorii, în îmbulzeala generală creată, le-au împins din tramvai și, în Piața Unirii, în plin centrul orașului, a fost o defilare de fuste ridicate în cap, de toată lumea se uita ca la circ, așa ceva nu se poate. V-aș ruga să scrieți despre acest incident, chiar dacă ați mai scris despre astfel de acte huliganice; măcar presa să-i mai atenționeze pe călători să aibă grijă, în mijloacele de transport în comun, de propriile buzunare și de cumpărăturile din sacoșe".

Noul sistem de pensionare

■ *Gheorghe Stigleț, Iași*: "Pe data de 19 aprilie 2001 voi împlini 50 de ani; am 28 de ani, 2 luni și 17 zile vechime în grupa I de muncă și vreau să știu cînd pot ieși la pensie".

De la Direcția Muncii, șefa biroului "Pensii", Adriana Grecu, vă răspunde: "Începînd cu data de 1 aprilie 2001, se va aplica noul sistem de pensionare, iar pentru încadrarea în grupă se așteaptă normele metodologice. Cert este că pe data de 19 aprilie 2001 domnul Stigleț nu se va mai putea pensiona cu legea veche.

Îl rugăm să aibă un pic de răbdare, pentru că, în momentul în care vor apărea normele de aplicare a legii, le vom face cunoscute prin presă".

Obținerea vizei cu drept de muncă pentru Marea Britanie

■ *Mihaela Popescu, str. Ștefan cel Mare nr. 21, Iași:* "Ce acte îmi trebuie pentru a obține o viză cu drept de muncă, în condiții legale, în Marea Britanie?"

De la serviciul "Vize" al Ambasadei Marii Britanii din București, doamna Raluca Iosif vă răspunde: "Pentru eliberarea unei vize cu drept de muncă în Marea Britanie, cititoarea dumneavoastră trebuie să vină cu următoarele acte:

- permis de muncă eliberat de Forțele de muncă din Marea Britanie;
- un formular tip, pe care îl va completa și semna la noi;
- fotografie tip pașaport;
- pașaportul actual și pașapoartele vechi (dacă a avut);
- o scrisoare de invitație de la compania unde urmează să se angajeze;
- dacă lucrează, adeverință de la locul de muncă din România;
- dacă trece primul interviu, este probabil să i se ceară cartea de muncă;
- taxa consulară de 1.650.000 lei pentru permisul de muncă".

Rodica BÂRZU
Aurel OANCEA

Alianța pentru Simirad

De la stînga la dreapta, de la PRM pînă la CDR, UFD, PNL trecînd prin PD și ApR, toate forțele politice importante din Iași și din România și-au declarat sprijinul pentru realegerea lui Constantin Simirad în funcția de primar al Iașului. Deși contracandidatul său aparține PDSR, conform rezultatelor primului tur de scrutin, aproape jumătate dintre simpatizanții acestui partid l-au votat pe actualul primar. Constantin Simirad rămîne astfel preferatul întregului spectru politic local. Și, în primul rînd, al ieșenilor.

CDR

Vasile Lupu, președintele PNȚ-CD, filiala Iași:

"Convenția Democrată Română, filiala județeană Iași, susține candidatura domnului conf.univ.dr. Constantin Simirad în cel de-al doilea tur de scrutin al alegerilor pentru funcția de Primar al municipiului Iași. Facem apel la membrii și simpatizanții CDR, la toți cetățenii Iașului care, la 4 iunie, au susținut candidații CDR, să se prezinte la urne în ziua de 18 iunie și să voteze în favoarea domnului Constantin Simirad. Această opțiune nu este una conjuncturală. Ea exprimă considerația noastră față de o personalitate provenită din rîndurile Convenției Democrate și, în același timp, preocuparea noastră pentru buna administrare a orașului, pentru dezvoltare."

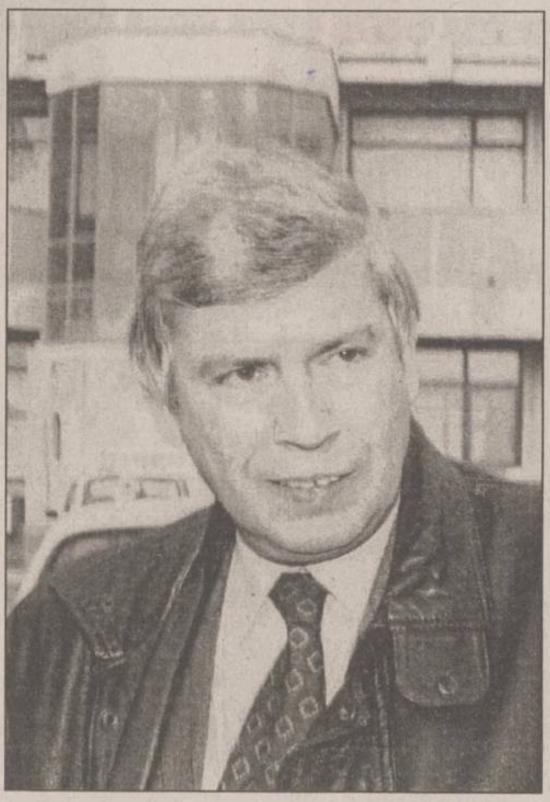

PD

Senatorul Dan Constantin Vasiliu, președintele filialei județene Iași

"Este vorba de o alianță normală de susținere a celui care a realizat atîtea pentru Iași. Nu este vorba de semnarea unui simplu protocol. Dacă va fi nevoie, vom ieși pe posturile de radio și televiziune și vom afirma public susținerea pentru domnul Constantin Simirad."

PNL

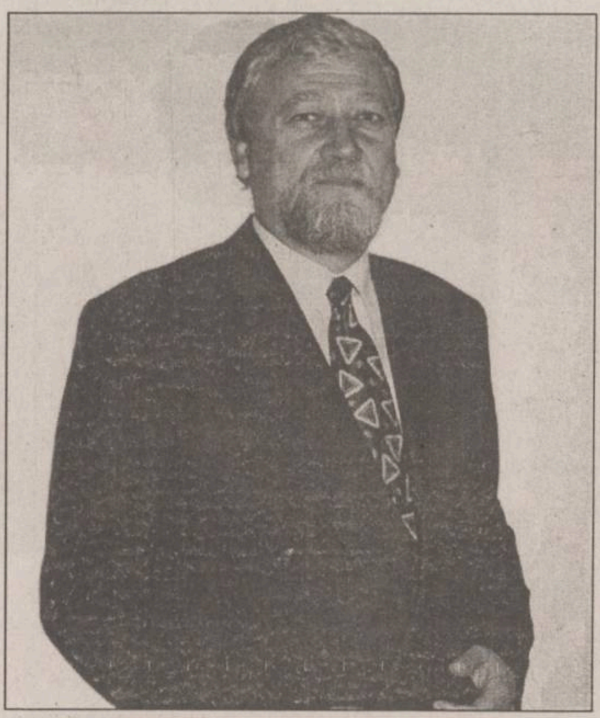

Adrian Mogoș, președintele filialei Iași

În cazul liberalilor lucrurile sînt cît se poate de clare. Sprijinul pentru Constantin Simirad este dincolo de orice îndoială. Cu toate atacurile la care actualul primar, Constantin Simirad, a fost supus din partea candidatului PNL la primăria Iașului, Dan Cârlan, liberalii ieșeni nu au de ales. Între candidatul PDSR și Constantin Simirad, orice liberal veritabil nu are cum și de ce să-l prefere pe primul. Liderul județean al acestui partid, Adrian Mogoș, a susținut acest lucru cît se poate de clar. La Iași, PNL susține o alianță menită să stopeze ascensiunea PDSR și a candidatului acestui partid la primăria Iașului, deputatul Traian Dobre.

ApR

Vasile Dumitriu, președintele filialei Iași

Rezultatul modest obținut la Iași de acest partid, totuși important, a creat o stare de confuzie la nivelul conducerii locale. Dacă președintele organizației municipale, actualul viceprimar Vasile Dumitriu, și-a declarat, din start, sprijinul pentru Constantin Simirad, liderul județean al partidului, Mihai Gabriel Popescu, s-a declarat împotrivă. Numai că situația în partid a acestuia din urmă nu este deloc clară. Conform deciziilor conducerii centrale, anunțate de Teodor Meleșcanu, președintele partidului, Mihai Gabiel Popescu va trebui să-și dea demisia. Poziția sa anti-Simirad devine, astfel, irelevantă și nereprezentativă pentru membrii și simpatizanții ApR. Un partid care s-a format prin contestarea viabilității și moralității multora dintre membrii PDSR nu poate fi acum în favoarea unui candidat provenind din rîndurile acestui partid. Cu atît mai mult cu cît acesta se numește Traian Dobre.

UFD

Vasile Astărăstoaie, președintele UFD, filiala Iași:

"Ținînd cont de procentul obținut de PDSR și de faptul că acest partid n-a venit cu oameni și cu idei noi am hotărît să facem o coaliție în așa fel încît acest partid să fie izolat la Iași." De altfel, sprijinul UFD pentru actualul primar al Iașului, Constantin Simirad, a fost exprimat public de mai mult timp, inclusiv pe posturile locale de radio și tele[illegible]ne. Dreapta, reprezentată de UFD, nu are cum să sprijine un candidat al stîngii. Sprijinul pentru Constantin Simirad e cea mai rațională soluție.

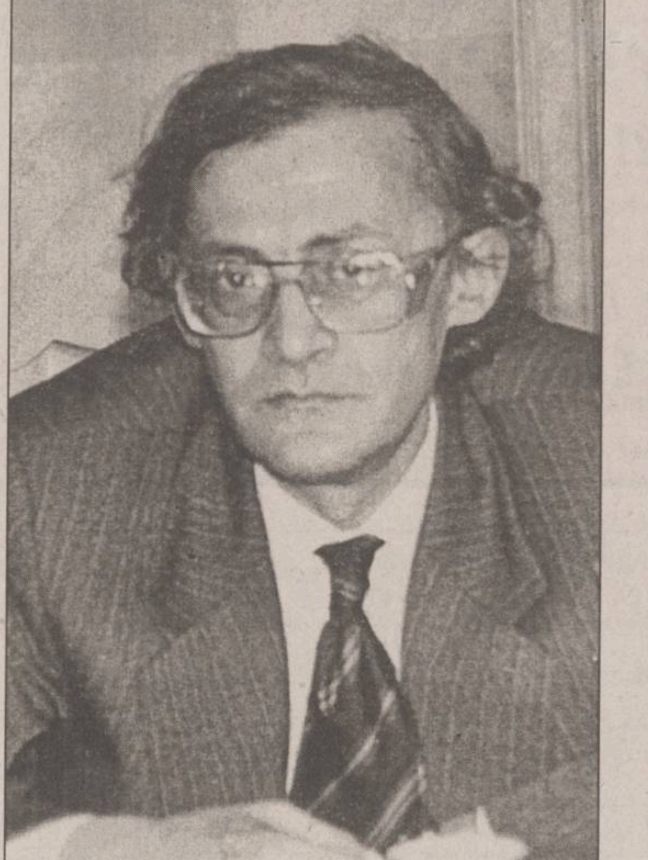

UDC

Prof.dr Emil Balaure, președintele filialei Iași:

"Sfătuim pe membrii și simpatizanții noștri să-l voteze pentru funcția de primar, în cel de-al doilea tur de scrutin al alegerilor locale din Iași, pe domnul conf.univ.dr. Constantin Simirad."

PRM

C.V.Tudor, președintele PRM:

" Nimeni nu ne-a făcut o campanie mai negativă în provincie decît PDSR. Dacă acest partid vine la putere va fi mult mai rău".

* Pagină publicitară cumpărată de Partidul Moldovenilor *

NOUTĂȚILE ZILEI

MEN dă asigurări că va plăti la timp toate salariile

Ministerul Educației va plăti la timp, conform legislației în vigoare, toate drepturile salariale ale personalului didactic, se arată într-un comunicat de presă. ***Mircea Mureșan***, șeful Departamentului de relații cu publicul din MEN, precizează că ***„informațiile referitoare la salarizarea profesorilor, lansate recent de unii lideri de sindicat și membrii unor partide politice aflate în campanie electorală, sînt simple zvonuri care urmăresc atragerea electoratului de către persoane care nu sînt preocupate de sistemul de învățămînt“.*** Mureșan avertizează profesorii să nu se lase impresionați de aceste zvonuri, pentru că ministerul are bani pentru plata salariilor, în limita fondurilor repartizate de la buget pentru anul 2000, precum și pentru o majorare cu peste 50 la sută a veniturilor acestora.

Hilman-Hunter-ul Ceaușeștilor s-a vîndut cu 81 milioane de lei

Autoturismul Hilman-Hunter, fabricat în 1974, aparținînd soților Ceaușescu, s-a vîndut, sîmbătă, în prima zi a celei de-a șasea licitații, cu 80,9 milioane de lei, acesta fiind și prețul de evaluare. Scoase din nou la vînzare, autoturismul Volkswagen, șalupele „Racheta 1“ și „Racheta 2“, automobilul Volvo, precum și nava „Snagov 1“ au rămas și de această dată neachiziționate. Din cele 103 obiecte propuse spre vînzare sîmbătă, interesul cumpărătorilor s-a îndreptat doar spre 41 dintre acestea, suma totală încasată în această primă zi a licitației ridicîndu-se în jurul valorii de 329,5 milioane de lei. Cel mai licitat obiect s-a dovedit a fi piesa care avea cel mai mic preț din cadrul acestei sesiuni de licitații: o păpușă de 27.000 de lei, care a fost achiziționată cu un milion de lei. Următorul obiect ca valoare, o sculptură de lemn reprezentînd o pasăre, estimată la 75.000 de lei, s-a vîndut cu suma pretinsă inițial.

România, solicitată să-și prelungească prezența în Bosnia

Comandamentul suprem al forțelor aliate din Europa (SHAPE) a solicitat Ministerului Apărării din România prelungirea prezenței în Bosnia a Batalionului 96 geniu, a declarat, ieri, ministrul Florin Frunzăverde. ***„Cerințele exprimate de SHAPE pentru prezența noastră în Bosnia și analiza constrîngerilor bugetului de austeritate conduc la ideea că România nu se va putea angaja în acest an în alte misiuni de amploare pentru menținerea păcii“***, a declarat ***Sorin Frunzăverde,*** la întoarcerea de la Bruxelles, unde a participat la reuniunea membrilor Consiliului parteneriatului euroatlantic.

Trei români din patru ar intra și mîine în NATO

■ ***trei sferturi dintre români sînt de acord cu integrarea în Alianța Nord-Atlantică, relevă un sondaj CURS realizat la începutul acestei luni***

Românii au devenit conștienți de necesitatea integrării țării noastre în NATO. Un sondaj IMAS, realizat la comanda Ministerului Apărării Naționale, arată că nu mai puțin de 75,5% dintre români cred că aderarea la NATO trebuie să aibă loc, aceasta reprezentînd, în opinia majorității celor chestionați, cea mai bună soluție pentru asigurarea securității țării.

Dar integrarea în NATO nu este singura opțiune. Pentru asigurarea securității României, 19,9% dintre cei intervievați cred că neutralitatea este o soluție nimerită, 7,7% optează pentru încheierea unor tratate bilaterale, iar 6,2% pentru încheierea unor tratate zonale.

Totuși românii nu or să fie lăsați deoparte în ce privește o asemenea decizie. Mai mult de jumătate (56,8%) dintre repondenți consideră că hotărîrea pentru aderarea României la NATO trebuie să fie luată prin referendum național, în timp ce doar 28,2 % optează pentru o decizie a Parlamentului.

În viziunea românilor, aderarea la structurile Alianței ar putea avea efecte benefice, cum ar fi creșterea credibilității țării în fața investitorilor străini (51%), creșterea cheltuielilor militare (45,3%), modernizarea industriei de apărare și a producției naționale de armament (43,7%), creșterea credibilității țării în negocierile internaționale (41,9%), dobîndirea unei garanții suplimentare de securitate națională (40,5%) sau sporirea accesului la valorile și resursele culturale ale țărilor occidentale (19,2%). Dar nu toată lumea crede că integrarea în NATO ar fi ceva de dorit. 16,9% dintre cei chestionați cred că aderarea va duce la subordonarea armatei naționale față de comandanți străini, 10,7% prevăd ruperea relațiilor cu partenerii economici tradiționali, 6,4% se tem de pierderea independenței naționale, iar 27,5% dintre subiecți cred că efectul aderării va fi dependența politică a României față de puterile occidentale.

Majoritatea românilor (55%) nu este însă de acord cu staționarea trupelor NATO pe teritoriul României, față de doar 31,2% dintre respondenți care se arată favorabili unei asemenea eventualități.

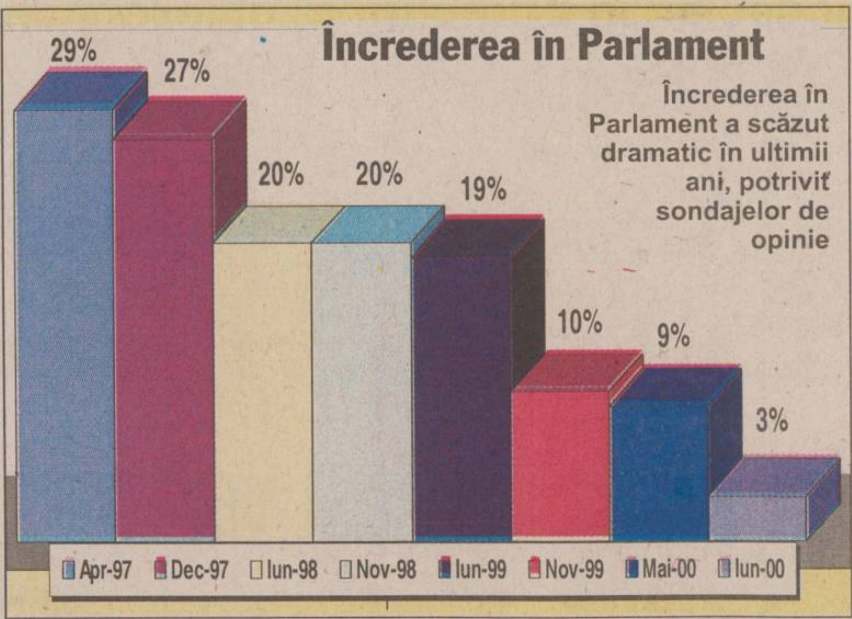

Moldovenii, cei mai bisericoși

În ce privește încrederea în instituții, lucrurile nu s-au schimbat prea mult. Ca și în sondajele anterioare, ultimul arată că Armata și Biserica sînt instituțiile în care românii au cea mai mare încredere. Majoritatea românilor (69%) au foarte multă încredere în Biserică, iar 39,6% au foarte multă încredere în Armată. Pe regiuni, cei care au cea mai mare încredere în Biserică sînt locuitorii din Moldova (77%), urmați de cei din Muntenia (71%), Transilvania (66%) și de cei din București (56%). Conform sondajului, cea mai mare încredere în Armată o au muntenii (47%), urmați de moldoveni (43%), bucureșteni (34%) și transilvăneni (32%).

În topul instituțiilor creditate cu cea mai mare încredere urmează: mass-media - 19,5%, Poliția - 12,9%, Primăria - 12,8%, Sindicatele - 10,3%, Întreprinderile particulare - 10,1%, Justiția - 9,6%, Președinția - 7,7%, Guvernul - 4,7%, Parlamentul - 3%.

În ceea ce privește neîncrederea în instituții, 46,1% dintre subiecți declară că nu au deloc încredere în Parlament, 37,5% afirmă că nu au încredere în Guvern, 32,4% în Președinție, 28,8% în Justiție, 28,1% în Primărie, 25,5% în Întreprinderile particulare, 24,4% în sindicate 23,8% în Poliție. **(M. PASCU)**

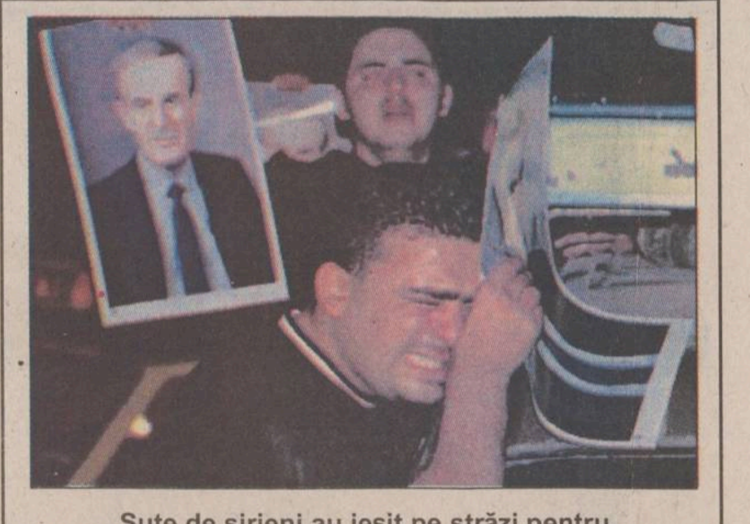

Sute de sirieni au ieșit pe străzi pentru a-l jeli pe președintele Assad

Siria îndoliată

Președintele sirian, Hafez al-Assad, decedat, sîmbătă, la vîrsta de 69 de ani, se afla la putere de 29 de ani într-o țară renumită cîndva pentru loviturile sale de stat repetate, devenind, pentru străinătate, sinonimul stabilității. Hafez al-Assad a preluat puterea printr-o lovitură de stat la 13 noiembrie 1970 și a fost ales președinte al Republicii, prin sufragiu universal, la 12 martie 1971, devenind primul șef de stat sirian alauit. Reales în 1978, în 1985 și 1991, el a fost mult timp privit cu neîncredere de către Washington, din cauza bănuielilor care planau asupra lui în materie de terorism și a susținerii Iranului în timpul războiului Iran-Irak.

Israelul, unul dintre inamicii declarați ai lui Assad, a spus că a înțeles suferința poporului sirian și că va continua eforturile de pace cu noua conducere. Potrivit unor experți, se pare că lupta pentru putere a și început la Damasc în ultimele săptămîni în timp ce liderii de partide se pregătesc pentru o conferința specială în cadrul căreia fiul lui Assad urmează să fie numit succesorul tatălui său. S-a relatat că mai mulți ofițeri de armată care se opun lui Bashar au fost arestați recent. Pe de altă parte, Partidul Baas, aflat la putere în Siria, a propus candidatura lui ***Bashar al-Assad*** pentru a-i succeda la conducerea țării tatălui său a anunțat, ieri, un responsabil sirian. La cîteva ore după anunțarea decesului lui Hafez al-Assad, Parlamentul a modificat Constituția, stabilind la 34 de ani - cît are Bashar - vîrsta minimă la care cineva poate candida la președinție. Pînă acum, această limită de vîrstă era de 40 de ani.

Cu ocazia unei reuniuni extraordinare a Parlamentului, Kaddoura a anunțat o modificare a articolului 83 al Constituției, care stipulează, între altele, că un candidat la postul de președinte trebuie să fi împlinit vîrsta de 40 de ani.

„Orice candidat la Președinția Republicii trebuie să fie un arab sirian care să se bucure de toate drepturile civice și politice și avînd vîrsta de 40 de ani“, se arată în acest articol. Modificarea acestui articol a fost încredințată unei comisii care reunește reprezentanții tuturor componentelor Frontului Național (coaliția partidelor la putere). Articolul 83 stipulează de acum înainte că orice candidat la Președinția siriană „trebuie să aibă 34 de ani împliniți“, în loc de 40, cît se stipula pînă în prezent.

Bachar al-Assad s-a născut în 1965, el avînd acum 34 de ani.

Președintele Siriei, Hafez al-Assad, a încetat din viață în noaptea de vineri spre sîmbătă, în urma unei crize cardiace, potrivit unei surse medicale de la Beirut. Potrivit acestei surse, liderul sirian, care a suferit o congestie cerebrală în urmă cu cîteva săptămîni, păruse că și-a revenit, dar inima sa, prea solicitată, a cedat. Liderul sirian suferea de un diabet în stadiu avansat, care-i afectase vederea și circulația, potrivit unui expert în probleme siriene, care a adăugat că, în ultimele luni, Assad nu mai reușea să se ocupe decît de probleme ca procesul de pace și Libanul, ***„capacitatea sa de a se ocupa de detalii diminuîndu-se foarte mult“. „Ultimii ani au fost foarte dificili pentru președintele sirian, care la 6 octombrie urma să împlinească 70 de ani și în noiembrie să marcheze 30 de ani de putere“,*** a adăugat sursa citată, care a dorit să-și păstreze anonimatul.

La rîndul său, ambasadorul Siriei în Iran, Ahmad al-Hassan, a declarat, sîmbătă, că președintele sirian a murit sîmbătă dimineață, ca urmare a unui atac cerebral. „Din cîte știu eu, președintele a avut, în cursul dimineții, un atac cerebral în urma căruia a decedat“, a afirmat diplomatul sirian, citat de AFP. ■

CIA acuză

■ ***fostul director al CIA a acuzat Grecia că „acoperă teroriștii“***

Fostul director al CIA, ***James Woolsey,*** și ***Paul Bremer***, președintele „Comitetului american împotriva terorismului“, au acuzat, ieri, Grecia că „acoperă teroriștii“ și că „nu are nici dorința, nici capacitatea de a dezmembra“ aceste organizații“.

Dupa asasinarea, joi, a atașatului militar britanic ***Stephen Saunders,*** Woolsey acuzase deja „anumite persoane“ din guvernul de la Atena de complicitate la această crimă, fără a nominaliza însă pe nimeni. În declarațiile reproduse, duminică, de cotidianul grec de dreapta „Kathimerini“, el a apreciat că „Guvernul grec refuză să acționeze și acoperă teroriștii“.

Fostul director al CIA a reamintit că acțiunile teroriste ale grupării „17 Noiembrie“ au deteriorat relațiile greco-americane și pe cele greco-britanice. ***„Membrii Guvernului grec știau cum să îi urmărească și să îi aresteze pe membrii acestei organizații, dacă ar fi vrut, dar nu au făcut-o“***, a declarat Woolsey pentru 'Kathimerini“.

Procurorul grec însărcinat cu dosarul anti-terorist, ***Ioannis Diotis,*** a trimis, vineri, o cerere urgentă către autoritățile judecătorești americane pentru a obține mărturia lui Woolsey, după ce acesta acordase, chiar în ziua asasinării lui Saunders, un interviu revistei satirice „Pontiki“. În acel interviu, Woolsey afirma că există în Guvernul grec persoane care cunosc anumiți membri din mișcarea «17 Noiembrie»“.

Această grupare teroristă, responsabilă din 1975 de moartea a 20 de persoane, dintre care patru oficiali americani aflați la post în Grecia și doi diplomați turci, a revendicat vineri asasinarea generalului Stephen Saunders, atașatul militar britanic la Atena.

La rîndul său, ***Paul Bremer***, director general al firmei de avocatură „Kissinger & Associates“ condusă de fostul secretar de stat al SUA, ***Henry Kissinger,*** a declarat, tot pentru Kathimerini, că Guvernul grec „nu face destul“ pentru combaterea terorismului. Atena are ***„cele mai proaste rezultate în acest domeniu, dintre statele occidentale, în ultimii 25 de ani“,*** a declarat Bremer. ■

După asasinarea, joi, a atașatului militar britanic Stephen Saunders, Woolsey acuzase deja „anumite persoane“ din Guvernul de la Atena de complicitate la crimă

Romică Tomescu, gata de demisie

■ **„Dacă se va ajunge la sacrificarea mea ca persoană pentru protejarea pădurii românești, va fi un lucru bun și îl prefer“, spune resemnat ministrul Mediului**

Activitatea instituțiilor care trebuie să se ocupe cu reconstituirea dreptului de proprietate asupra pădurii este bulversată intenționat, pentru ca anumite persoane să poată profita, a declarat, sîmbătă, ***Romică Tomescu***, ministrul Apelor, Pădurilor și Protecției Mediului. ***„Amestecul tot mai accentuat al politicului și dorința unor lideri politici de a aplica Legea privind retrocedarea pădurilor după bunul plac vor avea consecințe dezastruoase pentru păduri, pe termen mediu și lung“***, a spus ministrul.

„Ingerințele iresponsabile ale unor lideri politici în activitatea instituțiilor statului nu au nimic comun cu respectarea unor principii solide de gestionare durabilă a pădurii și nici cu principiile recunoscute de Constituție. Unii oameni politici își construiesc această convingere potrivit căreia legea nu trebuie respectată, bazîndu-se pe susținerea unor persoane din interiorul sistemului silvic“, a afirmat Tomescu.

Ministrul a apreciat că reconstituirea dreptului de proprietate „este un lucru sfînt“, însă silvicultorii nu pot rămîne indiferenți la modul în care se face această reconstituire și la impactul pe care îl poate genera acest transfer de proprietate. Ministrul a avertizat asupra pericolului pe care-l reprezintă schimbările climatice înregistrate în ultima perioadă la nivel global și a apreciat rolul benefic al pădurilor. ***„Dacă se va ajunge la sacrificarea mea ca persoană pentru protejarea pădurii românești, va fi un lucru bun și îl prefer“,*** a conchis Tomescu. Majoritatea liderilor țărăniști, prezenți, miercuri, la ședința Biroului Național de Conducere al partidului, au fost de acord, în principiu, ca președintele PNȚCD, Ion Diaconescu, să-i ceară premierului Mugur Isărescu demiterea ministrului Mediului. ■

PDSR se răzbună pe Băsescu

■ ***atacat de Petre Roman, principalul partid de opoziție contraatacă, vizîndu-l însă pe Traian Băsescu***

Relațiile dintre PD și PDSR s-au înrăutățit brusc după ce Petre Roman se întreba retoric asupra sincerității declarațiilor pro-integrare ale partidului lui Ion Iliescu. Dacă la început PDSR a fost surprins și a adoptat o atitudine defensivă, ieri, principalul partid de Opoziție a replicat și l-a atacat pe candidatul democrat la Primăria Capitalei, Traian Băsescu.

Atacul surpriză la adresa PDSR pe care președintele PD, ***Petre Roman***, l-a lansat cu ocazia Forumului presei române de pretutindeni a provocat reacția dură a partidului lui Ion Iliescu. Astfel, prin vocea vicepreședintelui partidului, ***Hildegard Puwak,*** principalul partid de Opoziție a anunțat, ieri, că Petre Roman ***„nu este îndreptățit“*** să aprecieze PDSR în ceea ce privește atitudinea față de integrarea în UE, deoarece ***„participant fiind la guvernarea CDR-PD-UDMR, a cărei politică economică a eșuat, a contribuit la îndepărtarea României de la îndeplinirea criteriilor economice pe care integrarea le presupune“.*** În plus, crede Puwak, afirmațiile ministrului de Externe au avut un caracter pur electoral.

După cum se știe, Roman afirma, la sfîrșitul săptămînii trecute, că toate partidele politice, ***„inclusiv PDSR și PRM“***, s-au declarat pentru integrarea României în Uniunea Europeană, dar că între aceste declarații și politicile guvernamentale aplicate în legislatura 1993-1996 este ***„o contradicție flagrantă“. „Cu injecții false de resurse financiare și materii prime și cu o creștere economică bazată pe grave deficite bugetare și comerciale, afirmația că vrei să te integrezi în UE nu este corectă“***, afirma atunci Roman, atacînd PDSR.

Luat pe nepregătite, vicepreședintele PDSR ***Ioan Mircea Pașcu,*** aflat și el printre invitații la Forum, a adoptat o atitudine defensivă. Pașcu a afirmat atunci că nimeni din PDSR nu a spus că vor fi aplicate politicile din 1993-1996, adăugînd că aplicarea acelorași politici nu mai este posibilă, întrucît realitățile românești s-au schimbat în ultimii patru ani. Vicepreședintele PDSR mai spunea că, personal, ar anula tot ceea ce a făcut bun în activitatea sa de pînă în 1996 dacă ar accepta ca politicile guvernamentale din 2001-2004 să fie aceleași cu cele din perioada fostei guvernări PDSR.

După cîteva zile de reflecție, PDSR și-a înăsprit clar atitudinea la adresa fostului coleg din FSN. Totuși, liderii PDSR au avut grijă ca atacul lor să fie îndreptat în special asupra candidatului la Primăria Capitalei, democratul Traian Băsescu. ***„Dacă printr-o asemenea atitudine domnul Petre Roman dorește să îl sprijine pe candidatul PD la Primăria Capitalei, dorim să apreciem ca incorect un asemenea comportament politic, atîta vreme cît este știut că ministrul Traian Băsescu nu s-a remarcat pentru cetățenii țării decît prin introducerea de taxe, creșteri aberante ale tarifelor la transportul de călători, adversitate față de sindicate, sfidarea studenților, izolarea localităților mici prin desființarea a sute de gări din România și alte asemenea gesturi“***, se afirmă în comunicatul PDSR. **(Dan POPA)**

Prezența lui Traian Băsescu în turul doi al alegerilor din București pare să închidă orice punte de dialog între PD și PDSR

Shell GAS DAT ÎN URMĂRIRE GENERALĂ

SEMNALMENTE:
- se găsește în butelii galbene / albastre
- greutate 12,5 kg GPL
- sigiliu
- robinet și piuliță de siguranță

ANTECEDENTE:
- cantitate corectă de gaz
- îmbuteliat cu gaz de calitate
- siguranță deplină în folosire
- ușurință în procurare

ÎN PREZENT:
- butelia se află în libertate și poate fi găsită la orice punct de distribuție SHELL GAS

Gaz de la Shell GAS Ține mai mult, face toți banii!

MAMBRO
produce și livrează
COMENZI și INFORMAȚII la Serviciul vânzări telefon (030) 250210, 250017 fax (030) 250952, 257037, 250351
INFORMAȚII pentru achiziționarea maculaturii la telefon (030) 250034, 250130
hirtie ambalaj
role și plană
hirtie rezistenta
pentru confecționat pungi și saci și pentru produs carton ondulat
saci hirtie
cutii
carton ondulat
carton ondulat

O gură de aer proaspăt?
Aruncați ventilatoarele, doar aerul condiționat vă mai poate ajuta
Excel-Mitsubishi numai de la INTERSAB
Tel./fax: 215917, 223789
Modelul de 7000 Btuh (2kW) 710 $ cu tot cu montaj*
Modelul de 9000 Btuh (2,6kW) 760 $ cu tot cu montaj*
2 ani garanție!
* prețurile nu conțin TVA

CUGIR
1799 - 1999
TRADIȚIE ȘI CALITATE
SC CUGIR SA
2566 CUGIR, jud. ALBA
Str. 21 Decembrie 1989 nr. 1
Tel. 058-751991, 058-751420 Fax: 058-754940
E-mail: umcugir@abx.logicnet.ro
DIAMANT 551 T
- 16 PROGRAME DE SPĂLAT (DIN CARE 2 PROGRAME BIO)
- MAȘINA ARE PIESE DE PROVENIENȚĂ GERMANIA ȘI ITALIA
- REȚEA NAȚIONALĂ DE SERVICE - 59 DE REPREZENTANȚE
DIAMANT
E mai mult decît te aștepți !

Societatea cooperativă meșteșugărească
SERVICE SO.CO.M. IAȘI
închiriază prin licitație
un spațiu comercial
cu o suprafața de 67 mp, situat în Iași, Șos. Păcurari, bl. 558
Relații suplimentare se pot obține la telefon 212756 sau la sediul societății din str. Străpungere Silvestru nr. 6, bl. CL 21.

ISYS TRADING
Importator autorizat
CASE DE MARCAT FISCALE FLORA (NIKKO) JAPONIA

CALITATE JAPONEZĂ PREȚURI EXCEPȚIONALE
Tel. 01/313.2694 , 01/314.8553; Fax. 01/311.2495

Monitorul
Sport

Luni,
12 iunie 2000

Gol cu dedicație

Primul gol al Campionatului European de fotbal ediția 2000 a fost înscris de mijlocașul belgian ***Bart Goor***, în partida ***Belgia - Suedia***. După meci, jucătorul lui Anderlecht a declarat că dedică această reușită fiului său, ***Robbe***, care s-a născut cu două săptămîni în urmă. ***„A văzut Robbe, golul tău?“***, a fost întrebat Goor. ***„Nu, de fapt, el a dormit tot timpul meciului. Dar l-am tras pe video și, n-aveți nici o grijă, o să-l vadă!“***

Zdrobiți panzerele!

■ *debutul naționalei României la Euro 2000 are loc pe stadionul „Communal“ din Charleroi* ■ *partida România - Germania, din cadrul grupei A va începe la ora 19,00 și va fi transmis în direct pe TVR 1* ■ *trimisul special al „Monitorului“ la Euro 2000 a fost martor la festivitatea de deschidere și la meciul Belgia - Suedia și a asistat la fiesta suporterilor belgieni din „Grande Place“* ■

Terry Venables e circumspect

■ *corespondență de la trimisul special al „Monitorului“ la Bruxelles, Ion Teodor*

Cînd am plecat spre Belgia, cunoscuții mi-au spus că am nevoie de trei lucruri pentru a mă putea bucura de începutul Europenelor: să am un zbor fără probleme pînă la Bruxelles, să scap de căldura înăbușitoare de acasă și să sper că suporterii suedezi își vor aduce cu ei prietenele. De caniculă, vă spun din capul locului, nu am scăpat, pentru că vremea s-a încălzit brusc în Belgia odată cu începerea CE, mercurul din termometre urcînd spre 30 de grade, deși pînă săptămîna trecută plouase în draci și arareori se înregistraseră mai mult de 18 grade.

În schimb, celelalte două dorințe mi s-au îndeplinit. Zborul de la București la Bruxelles a fost unul pe cît de plăcut pe atît de lipsit de suspans, ba chiar cei prezenți la bordul aeronavei Boeing 737 (printre care numeroși jurnaliști sportivi) au avut plăcerea de a-l descoperi în rîndurile lor pe fostul selecționer Anghel Iordănescu. Acesta călătorea spre Bruxelles împreună cu soția, la invitația UEFA, urmînd a fi observator special al forului continental la cîteva din meciurile Euro 2000. „Generalul“ a evitat să facă pronosticuri asupra comportării echipei noastre la Europene, subliniind doar că meciul de debut, împotriva Germaniei, poate fi decisiv pentru traseul următor al elevilor lui Ienei. Dacă s-a dovedit zgîrcit în declarații, Iordănescu nu a avut aceeași atitudine și față de soția sa, căreia i-a oferit în avion cîteva parfumuri scumpe, cumpărate în regim de duty-free.

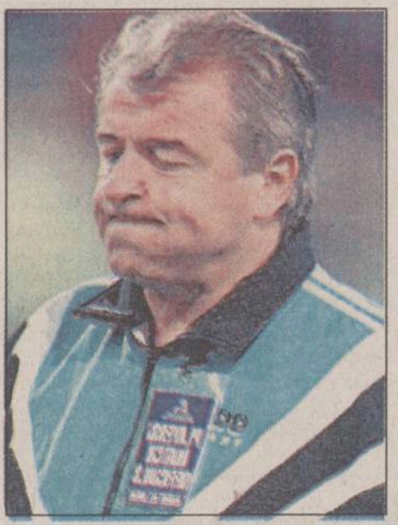

Fostul selecționer al Angliei, Terry Venables, crede că echipa Albionului și România se vor lupta pentru locul II în grupă

Am avut noroc și cu suedezii, care au sosit în număr mare la Bruxelles încă cu o zi înainte de meciul cu Belgia, colorînd întregul oraș în galben și albastru, culorile echipei lor. Suedezele, bronzate, de-a dreptul superbe în pantaloni scurți și tricouri mulate, au înviorat complet peisajul, în care localnicele, în marea lor majoritate supraponderale și anost îmbrăcate, nu-ți pot reține atenția mai mult de cinci secunde. De altfel, suedezii, extrem de exuberanți, au încins o petrecere pe cinste în Piața Mare din Bruxelles, cîntînd și scandînd în gura mare numele jucătorilor favoriți pînă tîrziu spre miezul nopții de vineri spre sîmbătă. Deși consumaseră bere în cantități industriale, suporterii nordici nu au făcut nici o trăznaie, iar intervenția poliției, care înconjurase locul cu promptitudine, gata de ripostă, nu a fost necesară. Majoritatea suporterilor suedezi au rămas să doarmă sub cerul liber, chiar în Piața Mare din Bruxelles (devenită un fel de Mecca a microbiștilor sosiți la Europene), cu sacii de dormit întinși pe trotuare ori cu capul în poala prietenelor lor, mai frumoase parcă în lumina artificială a miilor de tuburi de neon.

La prima vizită pe care am făcut-o la Centrul de Presă din Bruxelles am avut o surpriză de zile mari: chiar la intrare am dat nas în nas cu cu celebrul antrenor englez Terry Venables. Pe moment, am fost atît de surprins încît am fost cît pe-aci să-i scap laptopul peste picior. Nu l-am lăsat, însă, să scap înainte de a-l întreba ce părere are de grupa Angliei și României. Foarte distins și relaxat, Venables a spus că românii au atuul moral al victoriei de la Mondialele din '98, însă meciul direct va fi deschis oricărui rezultat și va decide, probabil, ocupanta locului secund în grupă. După părerea lui Venables, care comentează Europenele pentru televiziunea britanică, Portugalia este marea favorită la cîștigarea grupei.

Virginica din Buzău

În aceeași Piață Mare din Bruxelles fuseseră aduse vineri dimineață cele 16 baloane uriașe reprezentînd mingi de fotbal pe care suporterii fiecărei din echipele participante la Euro au avut posibilitatea de a scrie mesaje de încurajare pentru favoriții lor în ultima lună. Inițiativa, aparținînd firmei Hyundai, s-a bucurat de un mare succes, mingile fiind pur și simplu acoperite cu mesaje de încurajare, care de care mai trăznite. Pe mingea României se putea citi, de exemplu, „Pe ei, Gică!“, „Cîștigați pentru Virginica din Buzău“ ori „Hagi și Cobra o să le tăbăcească fundul nemților“.

Deplasare sponsorizată de Compania COCA COLA

Totul se învîrte în jurul lui Hagi

■ *ambiția decarului nostru ar putea decide partida cu Germania*

Au trecut exact 16 ani de cînd echipele Germaniei și României s-au întîlnit pe scena unui turneu final al Campionatului European. Atunci, la Euro '84, panzerele germane au învins cu 2-1 tricolorii lui Mircea Lucescu, deși Bölöni, Coraș & Co. nu au fost cu nimic inferiori trupei lui Jupp Derwall. Astăzi, pentru a doua oară Germania întîlnește România într-o mare competiție, într-un moment în care disperarea pare a fi cuprins tabăra germană. Parcă niciodată, la startul unui asemenea eveniment, Germania nu ş-a mai prezentat într-o formă atît de cenușie. Acest lucru se vede și din declarațiile lui Erich Ribbeck, nefericitul antrenor, care este decis să-și folosească toți bătrînii, pentru a compensa prin experiență o formă precară. Primul dintre ei, Lothar Matthäus, care se va afla din nou în centrul defensivei teutone, ca de atîtea alte ori.

Recenta declarație a lui Dorinel Munteanu, care spunea că nu există nici un jucător german în stare să-l țină pe Hagi, pare a avea o acoperire în realitate. Ribbeck, spune (nu înainte de a respecta părerea piticului de la Wolfsburg), că are vreo cîteva variante în acest sens, dar faptul că îl anunță ba pe Nowotny, ba pe Jeremies, în acest ingrat rol, pare a fi mai degrabă o nesiguranță în această problemă. Totodată, antrenorul german se arată partizanul experienței și în avanposturi, el nefiind amator de a schimba tandemul răs-încercat Bierhoff - Kirsten, deși în meciurile de pregătire Carsten Jancker s-a arătat într-o formă de zile mari.

După spusele gazetarilor de la fața locului, România nu are absolut nici o problemă de efectiv. Dacă ne-am arătat malițioși în privința veteranilor germani, trebuie să spunem că din aceștia avem și noi destui: pentru Gică Popescu, Dan Petrescu sau Dorinel Munteanu n-ar fi exclus ca acest „Euro“ să fie ultimul bal. Pentru Hagi, în jurul căruia se învîrt toate discuțiile, aproape sigur. Dar ambițiosul „machidon“ are ambiția de a-și face retragerea în plină glorie și speranțele întregii națiuni. Într-o veche tradiție autohtonă, antrenorul Emeric Ienei nu a anunțat încă o formație autohtonă, dar e greu de crezut că el va folosi și acum formula cu trei atacanți experimentată în partida cu Grecia. Dacă Ienei va accepta formula cu cinci mijlocași, doi dintre ei vor sprijini apărarea în postură de închizători, cu Hagi, playmaker, în fața lor.

Lothar Matthäus își arată mușchii înaintea meciului cu România

În ceea ce privește tandemul ofensiv, credem că influența bătrînilor din echipă l-ar putea îndrepta pe antrenor spre o soluție cu Moldovan, deși tinerețea lui Mutu sau experiența lui Ganea în fotbalul german ar putea fi un atu pentru echipa noastră.

Germania este o echipă renumită prin tradiția starturilor mai nesigure la marile competiții, lucru care ar putea constitui un atu pentru echipa României. De aceea, ne putem permite luxul de a spera la o victorie care, în ciuda problemelor pe care le are fotbalul teuton și lotul lui Ribbeck în special, ar fi una de prestigiu

Formațiile probabile

România: Stelea - Ciobotariu, Gh. Popescu, Filipescu - Dan Petrescu, Lincar, Hagi, Gîlcă, D. Munteanu - Adrian Ilie, Moldovan.

Germania: Kahn - Babbel, Matthäus, Nowotny, Linke - Hamman, Jeremies, Hässler, Ziege - Bierhoff, Kirsten.

Partida va fi arbitrată de Kim Milton Nielsen (Danemarca). **(Nic. G)**

Va fi Mutu arma secretă?

Într-un comentariu al Agenției Reuters se consideră că Adrian Mutu ar putea fi arma secretă a lui Emeric Ienei la acest turneu final, jurnaliștii britanici remarcînd saltul făcut de „septarul“ tricolorilor, acesta trecînd în scurt timp de la FC Argeș la Internazionale Milano, după un popas fructuos la noua campioană a României, Dinamo București. În cele 20 de meciuri disputate în tricoul „cîinilor roșii“, el a punctat de 18 ori, Reuters considerînd că această perioadă deosebit de fastă a atras atenția Interului, care l-a transferat în iarnă. În plus, acest salt a fost continuat logic de chemarea la națională, debutul fiind făcut în luna martie. ***„Este excelent să joc pentru naționala României, alături de fotbaliști mari, precum Hagi și Popescu. Simt deja că fac parte din echipă, dar antrenorul va hotărî dacă intru sau nu în primul 11“***, crede Mutu. Întrebat de reporter cum comentează posibilitatea alinierii contra Germaniei a unei linii de atac cu Adi Ilie și Viorel Moldovan, Ienei a precizat că ***„și Mutu ar putea avea șansa să joace. A avut un sezon destul de bun, dar trebuie să confirme în continuare“***. Ziaristul de la Reuter consideră că legea în cadrul lotului român este făcută de Gică Hagi, Gică Popescu și Dan Petrescu, cărora Mutu le-a cîștigat deja încrederea, așa că ar putea beneficia de ajutorul acestora pentru a se impune. Este citat în acest sens Dan Petrescu, acesta afirmînd că ***„Mutu a jucat foarte bine la echipa națională de tineret, devenind foarte clar pentru toți că este un mare talent. În perioada cît a evoluat Dinamo a atras interesul multor cluburi mari, așa că a venit apoi logic, transferul la Inter. Este un jucător de mare perspectivă și vom face lucruri frumoase împreună“***.

Polițiștii au debutat la Euro 2000

■ *suporteri belgieni împrăștiați cu gaze lacrimogene, huligani englezi depistați, germani prinși cu vînzare de bilete la negru*

După meciul de deschidere al Euro 2000, la Bruxelles au avut loc ciocniri între forțele de ordine și suporterii belgieni, care au sărbătorit victoria reprezentativei Belgiei, cu 2-1, în fața Suediei. Mii de fani au asaltat istorica „Grande Place“, blocînd circulația autovehiculelor, polițiștii find nevoiți să uzeze de tradiționalele bastoane de cauciuc și grenade cu gaze lacrimogene pentru a descongestiona traficul rutier. Un post de televiziune belgian a anunțat că trei suporteri au fost arestați, iar martori oculari au mărturisit că au văzut sticle, bucăți de gazon și pămînt, aruncate în aer. Un suporter a declarat unui reporter al agenției „Reuter“ că grupurile de fani au fost provocate dse poliție. După ce forțele de ordine au blocat „Grande Place“, suporterii s-au grupat în apropiere, în zona „Bruxelles Stock Exchange“, de unde au repornit asaltul cu sticle asupra polițiștilor.

Dar nu numai euforia victoriei gazdelor în meciul de deschidere a creat probleme. Circa 25 de suporteri englezi, suspectați a face parte din categoria huliganilor, au fost expulzați de către autoritățile belgiene și olandeze, deși nu au fost sesizate încăierări dintre grupurile de galeriști. ***„Am auzit despre 25 de suporteri trimiși acasă“***, a declarat un purtător de cuvînt al Comitetului de Organizare, ***„dar păreau liniștiți“***.

Se pare, însă, că expulzarea acestor persoane se bazează pe informații primite de la forurile din Anglia, specializate în depistarea huliganilor. Această dispoziție vine la cîteva ore după ce autoritățile engleze au trimis înapoi 36 de suporteri care au produs dezordini în timpul călătoriei spre Eindhoven, locul disputării jocului Anglia - Portugalia. După relatările agențiilor de presă, 50.000 de suporteri englezi sînt așteptați să fie prezent la meciurile naționalei lui Keegan. În sud-estul Belgiei, pe autostrada E40, polițiștii au trimis acasă un grup de suporteri germani intrați clandestin pe teritoriul țării.

În sfîrșit, Poliția din Bruxelles a mai arestat cinci persoane surprinse vînzînd pe piața neagră bilete la partida de deschidere dintre Belgia și Suedia. Polițiștii au identificat doi germani, doi peruani și un francez ocupîndu-se cu astfel de activități și avînd asupra lor suma de 25.000 mărci (12.150 $), 20 de bilete de meci și un pistol. **(GIN)**

RENO IMPERIAL OIL
DISTRIBUITOR DE CARBURANTI AUTO A PUS IN VINZARE
MOTORINA
NOU! in statiile de carburanti din STEFAN cel MARE si EROU CIPRIAN PINTEA (TIC-TAC)
BACAU - ROMANIA, str. Milcov nr. 1,et. 2, Tel 034 - 111778, Fax 034-119254
Societatea M-invest si-a schimbat numele in RENO IMPERIAL OIL S.A.

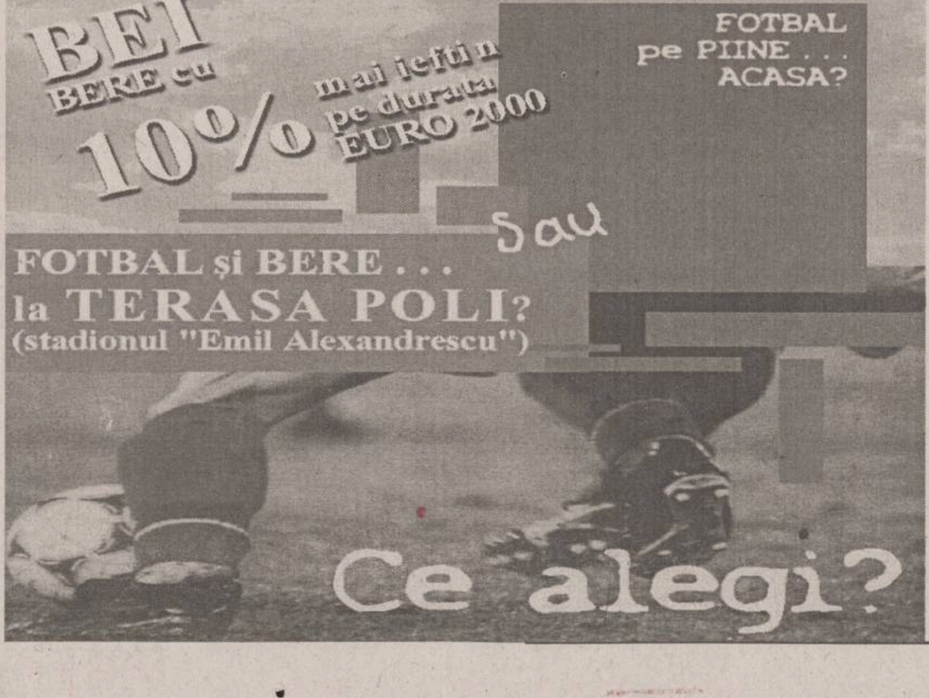

Excursie la Rotterdam

Cititorii ziarului nostru au ocazia să facă o excursie la Rotterdam în ziua de 2 iulie pentru a urmări pe viu finala turneului final al Campionatului European de fotbal. Pentru a se împlini un asemenea vis nu rămîne decît să decupați talonul din pagina **8B** și să răspundeți la o întrebare extrem de simplă. Cu cît veți cumpăra mai multe exemplare din ziarul nostru, cu atît veți avea mai multe șanse de a călători în Olanda!

RAJAC Iași asigură consumatorii că îmbolnăvirile de diaree acută semnalate în localitatea Lunca Cetățuiei ***nu au drept cauză apa potabilă furnizată prin rețeaua de distribuție centralizată.***

Aceasta corespunde din punct de vedere chimic și bacteriologic normelor aprobate prin STAS 1342/1991. În consecință, apa furnizată de RAJAC Iași ***nu prezintă risc de îmbolnăvire*** în nici un punct de consum al rețelei de distribuție.

Festivalul gafelor pe „Roi Baudouin“

■ Belgia - Suedia 2-1 (1-0), în primul meci al Grupei B

Bart Goor a deschis scorul cu largul concurs al fundașilor suedezi

Au marcat Bart Goor ('43), Emile Mpenza ('46) / Johan Mjallby ('53)

Stadion „Roi Baudouin“, 50.000 de spectatori

Belgia: De Wilde - Deflandre, Staelens, Valgaeren, Leonard ('71 - Van Kerckhoven) - Verheyen ('87 - Peeters), Wilmots, Vanderhaeghe, Goor - Strupar ('68 - Nilis), E. Mpenza

Suedia: Hedman - R. Nilsson ('46 - Lucic), P. Andersson, Björklund, Mellberg - Alexandersson, D. Andersson (69 - Osmanovski), Mjallby, Ljungberg - K. Andersson, Pettersson ('50 - Larsson)

Cartonașe galbene: Van Kerckhoven / P. Andersson (două)

Eliminat: Patrik Andersson (Suedia) - min. 81

Arbitru de centru: Markus Merk (Germania)

Spre deosebire de alte partide de deschidere, disputate în ultimii ani, în care echipele erau preocupate mai mult să nu primească gol decît să marcheze, meciul dintre Belgia și Suedia a fost unul destul de spectaculos, cu foarte multe faze de poartă, dar spectatorii nu au scăpat nici de această dată de un gust amar, dat de numeroasele gafe comise, pasele greșite fiind prea multe pentru o dispută la acest ivel. De altfel, greșelile flagrante au și stabilit sîmbătă seara învingătoarea, iar eroarea centralului german Markus Merk a înclinat în mod decisiv balanța în favoarea „dracilor roșii“. Cei care își închipuiseră că vom asista la un galop de sănătate al belgienilor, încă din primul minut, s-au înșelat, pentru că - la început - inițiativa a aparținut suedezilor. Nu trecuseră decît cîteva zeci de secunde și De Wilde avusese deja probleme, iar următoarele 12 minute aveau să aducă încă trei ocazii ale nordicilor. Mai întîi, Staelens a respins in-extremis din fața lui Pettersson, la 10 m de poartă, iar apoi Kennet Andersson a trimis cu capul milimetric pe lîngă bară, după un corner. Același Pettersson avea să cadă în careu, în minutul 12, jenat de Valgaeren, dar Merk a închis ochii și faza a continuat, fără vreo sancțiune. Oarecum surprinse, gazdele și-au mai revenit spre jumătatea reprizei, cînd au avut și prima ratare (prin Wilmots). Treptat, ocaziile s-au înmulțit la poarta lui Hedman, Verheyen și Mpenza trimițînd peste transversală din poziții favorabile. Cea mai bună apărare din preliminarii avea să cedeze după o serie de erori, în minutul 43, cînd Roland Nilsson a pierdut copilărește balonul în apropierea propriului careu, Bart Goor a sprintat, iar șutul său nu a putut fi blocat nici de greoiul Björklund, nici de Hedman: 1-0. La cîteva secunde după pauză, arbitrul Merk avea să fie lovit de „orbul găinii“: Emile Mpenza (cel care a fost desemnat la final omul meciului) a primit o pasă de la Branko Strupar la marginea careului, și-a „făcut“ mingea cu mîna și a șutat imparabil, sub bară: 2-0, și fanii gazdă iau foc în tribune. Ei aveau să fie (parțial) aduși la tăcere de „isprava“ lui Filip De Wilde, din minutul 53, cînd portarul belgian a călcat pe minge la o fază simplă, permițîndu-i lui Mjallby să reducă din handicap: 2-1. De Wilde nu s-a lăsat impresionat și și-a răscumpărat greșeala trei minute mai tîrziu. Ljungberg a scăpat singur pe centru, șutul său fiind deviat de goal-keeper-ul belgian în corner. Deși au jucat ultimele 10 minute în inferioritate numerică, căpitanul Patrik Andersson fiind eliminat pentru două „galbene“, suedezii au avut pe final o nouă ocazie, Mjallby expediind cu capul mingea sub transversală, de unde a respins miraculos același de Wilde. Fluierul final a găsit Belgia în delir, în timp ce suedezii au părăsit gazonul, poate nemeritat, cu capetele plecate. **(A.D.)**

Mpenza se jură că nu fură

După încheierea partidei de deschidere, cei doi „eroi“ ai Belgiei, Emile Mpenza **(foto stînga)** și Filip De Wilde, au fost luați la întrebări, pentru a lămuri fazele ultimelor două goluri. ***„Mulțumesc lui Dumnezeu pentru că am cîștigat. Cînd ai un avantaj de 2-0, portarul face o asemenea greșeală și apoi nici nu cîștigi, atunci este dezastruos, ceva mai rău nu se poate întîmpla. Faza a fost stupidă, dar pînă la urmă am fost norocos, pentru că nu am pierdut. Altfel, toate criticile se spărgeau în capul meu. Pasa înapoi venită de la Leonard nu mi-a venit prea bine, probabil din cauza terenului cam tare, am încercat să o controlez, dar am ratat preluarea și a ieșit ce-a ieșit. Din fericire, acest lucru nu mi-a afectat moralul și am făcut un meci bun, pe ansamblu, în ciuda tensiunii imense. După acel gol stupid am avut cîteva intervenții bune care m-au ajutat să îmi revin“***, a afirmat De Wilde. Portarul „dracilor“ a fost lăudat și de colegul său Marc Wilmots, acesta considerînd că De Wilde ***„a fost omul meciului, pentru că nu a cedat psihic și a dominat careul“***. În ceea ce privește faza golului al doilea, Mpenza a declarat că „nu cred că a fost henț. Nu spun că ar fi fost posibil, așa cum a venit mingea“. În ciuda imaginilor TV, care demonstrează contrariul, și Wilmots afirmă că Mpenza nu a jucat mingea cu mîna, considerînd că ***„nu mi s-a părut că a fost henț. Poate că așa se vede la televizor, dar ar putea fi o iluzie optică“***. Nu de aceeași părere este portarul suedezilor, Magnus Hedman, care a precizat că ***„nu doar bănuiesc faptul că a jucat mingea cu mîna, ci sînt sigur de acest lucru! Cred că am pierdut nemeritat“***. Antrenorul secund al suedezilor, Lars Lagerbaeck, a afirmat că ***„jucătorii vor fi cu nervii la pămînt pentru o zi, dar pot reveni pentru meciul următor, cel cu Turcia. Totul este posibil, dar dacă vom juca la adevărata valoare vom învinge. În meciul de azi am început foarte bine și ne-am creat cîteva ocazii bune. Nu am putut menține acest ritm și am permis belgienilor să domine. Din păcate, am luat două goluri în cîteva momente nefavorabile din punct de vedere psihologic, unul cu două minute înainte de pauză și altul la cîteva secunde de la debutul reprizei secunde“***. **(A.D.)**

O afacere între șeptari?

■ astăzi, în grupa A, de la ora 21.45, pe stadionul Philips din Eindhoven, Portugalia - Anglia

De obicei, vedetele oricărei echipe poartă pe spate numărul 10, dar coincidența face ca la meciul de debut al grupei A cele mai vînate tricouri să fie cele cu numărul 7; pentru acest lucru nu este nevoie de vreo explicație, ci doar să amintim numele celor doi șeptari care se vor duela astăzi: Luis Figo și David Beckham.

În cazul în care duelul dintre cei doi mijlocași de superclasă se va încheia nedecis, o altă importantă cheie a jocului pare a fi duelul dintre cele două linii mediane în care, la prima vedere, trioul Rui Costa, Joao Pinto (retras, se pare, în locul lui Paulo Sousa), Conceiçao are prima șansă. Nu trebuie uitat însă că mult mai puțin spectaculosul roșcovan al lui Manchester, Paul Scholes a îngropat și Polonia și Scoția, că Mc Manaman i-a orbit definitiv pe liliecii Valenciei în finala Champions League sau că Ince, care pare a fi la ultima apariție la un summit de un asemenea nivel, mai are încă un cuvînt important de spus. Nu este însă exclus ca „mister double K“ să trimită pe teren o formulă cu 5 mijlocași și trei fundași centrali, ipoteză în care volanții din echipa Albionului să aibă ca principal rol anihliarea lui Figo și Conceiçao.

Luis Figo (în centrul imaginii) este un jucător care poate aduce victoria lusitanilor

Ocrotit pînă acum de Fortuna (atît la instalarea în funcția de manager al naționalei datorată, în special, unui moment în care pe fostul antrenor, Glenn Hoddle, l-a luat gura pe dinainte, cît și în preliminarii cînd a obținut norocos calficarea la baraj în dauna Poloniei, după o dublă manșă mai mult decît tensionată cu Scoția), Kevin Keegan speră ca norocul să fie de partea sa și în Olanda. Tehnicianul englez își păstrează umorul sec specific nației în ciuda avertismentelor fostului selecționer englez, Bobby Robson, trecut și pe la Sporting Lisabona, care a spus că lusitanii pot bate pe oricine. Întrebat dacă meciul de astăzi va fi o bătălie între forță și tehnică, Keegan a spus ironic că „portughezii au mai mult decît forță“, fosta vedetă a lui Liverpool insinuînd că apreciază și tehnicitatea elevilor săi nu numai forța pentru care sînt recunoscuți supușii Reginei.

Optimismul domnește și în tabăra viitoarei organizatoare a Campionatelor Europene, generația de aur a fotbalului portughez, care a crescut împreună de la nivelul junioratului, sperînd să obțină, în sfîrșit, și un trofeu care să încununeze ascensiunea acestei pleiade de stele dirijate acum de mustăciosul Humbero Coelho. Cel mai tranșant urmaș al lui Eusebio este lazialul Conceiçao: „Sîntem mai creativi și mai puternici în duelurile unu la unu. Respectăm Anglia dar știm că o putem bate“. Chiar și antrenorul portughez a renunțat la declarațiile de complezență: „Pînă acum mă gîndeam să ajungem cît putem de departe în turneu. Acum însă consider echipa noastră o candidată serioasă la titlu“.

Deși Europenele nici nu au început bine, problemele de sănătate au și apărut în lotul portughezilor, Paulo Sousa fiind absent sigur astăzi în timp ce Sa Pinto este incert. În tabăra engleză, deși contestat vehement de suporteri, Shearer și-a revenit și el după o accidentare urmînd a face pereche în atac cu Owen, copilul minune al fotbalului insular.

Formațiile probabile

Anglia: Seaman - G. Neville, Adams, Keown, P. Neville - Beckham, Ince, Scholes, Mc Manaman - Shearer, Owen.

Portugalia: Vitor Baia - Jorge Costa, F. Couto, Rui Jorge, Dimas - Conceicao, Rui Costa, Joao Pinto, Figo - Sa Pinto, Nuno Gomes. Arbitrul partidei: Anders Frisk (Suedia). **(Ovidiu MINEA)**

La Grimbergen nu-i deranjează nimeni pe „tricolori“

■ englezii și-au stabilit locul de cantonament la Waterloo

Echipa României s-a instalat de la mijlocul săptămînii trecute la Grimbergen, oraș aflat la aproximativ 15 kilometri de Bruxelles și care a fost ales drept loc de cantonament al „tricolorilor“ încă din luna decembrie. Hotelul „Abbey“, de patru stele, cochet și extrem de modern, a fost rezervat în exclusivitate pentru delegația „tricolorilor“, care speră să se ascundă cît mai bine de ochii curioșilor în această localitate cu doar 25.000 de locuitori, însă cu un teren de joc cum nu au nici multe dintre echipele noastre de Divizia B. Acesta este în mod obișnuit unul din locurile de cantonament ale lui Anderlecht și tot aici a stat echipa Irlandei în 1997, cînd a jucat barajul de calificare la Coupe du Monde împotriva Belgiei. „Tricolorii“ se simt excelent la Grimbergen și multora le pare rău că nu au venit mai devreme aici. Singurele două zile în care elevii lui Ienei vor schimba locul de cantonament va fi pe 15 și 16 iunie, înaintea meciului cu Portugalia, de la Arnhem. Atunci se va locui la „National sport Center“ din Papendal, un stabiliment de patru stele, cu aproximativ 100 de camere. Primele echipe care au venit la locul desfășurării CE au fost naționalele Suediei și Spaniei, sosite încă de duminica trecută, după ce jucaseră împreună un amical încheiat nedecis (1-1). Ibericii, foarte optimiști, și-au rezervat în întregime Hotelul Bilderberg, din Tegelen (Olanda) pînă pe 2 iulie inclusiv, ceea ce însemnă că se gîndesc deja la disputarea finalei. Interesant este că Norvegia, care va fi marți adversara Spaniei, a sosit ultima, abia vineri, instalîndu-se la Knokke. Se pare că modul în care fiecare echipă reprezentativă și-a ales locul de cantonament a ținut de securitatea care se poate asigura jucătorilor, o cît mai mare discreție din partea localnicilor, dar mai ales confortul asigurat.

Francezii, campionii mondiali en-titre, au sosit încă de miercuri și și-au stabilit cartierul general la Castelul Genval, din apropierea capitalei Bruxelles. Antrenorul Roger Lemerre a fost atît de impresionat de simpatia cu care echipa sa a fost întîmpinată în Wallonia încît a luat decizia de a păstra locul de cantonament în cazul în care se va califica în sferturile de finală. Englezii, de care m-am interesat cu multă atenție, au făcut o alegere simbolică, pentru că s-au cazat la Grand Hotel din Waterloo, doar la cîteva sute de metri de locul istoricei bătălii în care trupele britanice au repurtat o izbîndă categorică în fața armatei lui Napoleon, în 1815. Înainte de a sosi la Waterloo, jucătorii lui Kevin Keegan au petrecut cîteva zile la Hotelul Balmoral din Spa (localitatea unde se dispută cursele de Formula 1), acolo unde s-au relaxat în piscina acoperită, bazinele cu jacuzzi și pe terenul de golf. Portugalia, altă viitoare adversară a „tricolorilor“, este una dintre puținele echipe care a ales ca loc de cantonament Olanda, stabilindu-se în orășelul Ermelo. Interesant este că lusitanii au refuzat să li se gătească de către localnici, venind cu proprii lor bucătari de acasă, lucru relatat cu destulă iritare de presa olandeză.

Evident, echipa lui Mustafa Denizli s-a stabilit la Delden, orașul olandez în care se află cea mai mare comunitate turcă. De asemenea, faptul că Delden se află aproape de granița germano-olandeză îi face pe turci să spere într-un sprijin moral consistent din partea compatrioților lor ce vor veni din Germania. De altfel, hotelul în care s-au cazat fotbaliștii turci este deschis publicului larg. În fine, cei mai puțin exigenți s-au dovedit a fi slovenii, care stau într-un hotel destul de modest din Soestduinen, iar la masă nu fac nazuri, preferînd orice fel de mîncare li se servește la restaurantul hotelului. **(Ion C.)**

Fiesta la Bruxelles

■ după victoria asupta Suediei, diavolii roșii de-abia așteaptă Italia!

Ceremonia de deschidere a avut parte de reacții diferite, însă majoritatea au fost negative. Ziariștii au subliniat calitatea destul de proastă a sunetului pe stadion și faptul că au existat prea multe similitudini cu ceremonia de deschidere a Cupei Mondiale de acum doi ani, din Franța. Mai mult, s-a spus că, în ciuda grandorii sale din unele momente, ceremonia de pe stadionul „Roi Baudouin“ a fost lipsită de căldură și nu a trezit interesul spectatorilor, din cauza unei ingeniozități prea mult căutate și prea puțin accesibilă celor care nu au urmat cursuri de coregrafie. Dacă spectacolul de deschidere nu a impresionat pe multă lume, în schimb meciul care i-a urmat, dintre Belgia și Suedia, a oferit tuturor o dispută extrem de interesantă. Ce s-a întîmplat pe teren ați văzut, probabil, la televizor, dar ceea ce a urmat la Bruxelles cu greu v-ați putea închipui. Încercînd satisfacția celor care trebuie să se răzbune după ce asistaseră la showul total al suedezilor din ziua precedentă, suporterii belgieni au dat drumul baierelor bucuriei și au petrecut pe străzi pînă duminică dimineață.

Străzile au fost inundate de mii de oameni „drapați“ în roșu și negru, mînjiți cu vopsea pe față și cu tridentul în mînă, ca pentru a demonstra Europei întregi că „diavolii roșii“ au renăscut. Valurile de suporteri frenetici au inundat în miez de noapte pînă și liniștitele Galerii Regale Saint Hubert, acolo unde de obicei nu întîlnești decît colecționari de artă și căutători de antichități. Statuile din bronz încremenite de vreme au privit uimite la suporteri scoși din minți, care agitau drapele imense cu inscripția „Belgia - campioana Europei 2000“ și scandau „Italia, pregătește-te, vine și rîndul tău!“ Mai mult decît atît, celebra statuie a băiețașului dezbrăcat ce face pipi într-o fîntînă arteziană, Manneken Pis, devenită deja emblema capitalei belgiene, a fost pentru prima dată în viața sa îmbrăcată: suporterii au acoperit statuia cu echipamentul „diavolilor roșii“, după care s-au aruncat voioși sub jetul nevinovat al băiețelului, pentru a se răcori. Suporterii n-au ezitat să se urce și pe poarta Palatului Bijutierilor, una dintre cele mai vechi și mai bine păzite clădiri din Bruxelles, dar au fost liniștiți repede de forțele de ordine. Explicația e simplă: Palatul adăpostește o adevărată comoară, creațiile celebrilor meșteri bijutieri din Anvers, a căror valoare de vînzare în momentul de față este estimată la cîteva milioane de dolari! Probabil că cea mai șocantă declarație de după meciul de deschidere a Europenelor a fost cea a lui Michel Preud'homme, fostul portar al naționalei Belgiei, actualmente unul dintre directorii clubului portughez Benfica Lisabona. Întrebat de un reporteri al televiziunii belgiene ce a contat mai mult în prestația de sîmbătă a lui Filip de Wilde, numeroasele sale parade sau gafa monumentală care a permis suedezilor să reducă din handicap, Preud'homme a refuzat să ia apărarea celui alături de care a mîncat mulți ani de zile aceeași pîine în cantonamentul diavolilor roșii“, spunînd: „De Wilde a avut numeroase intervenții bune, dar greșeala sa imensă de la golul suedezilor putea întoarce complet soarta meciului. Dacă eu aș fi antrenor, m-aș gîndi bine înainte de a-l titulariza în meciul următor...“ **(Ion TEODOR)**

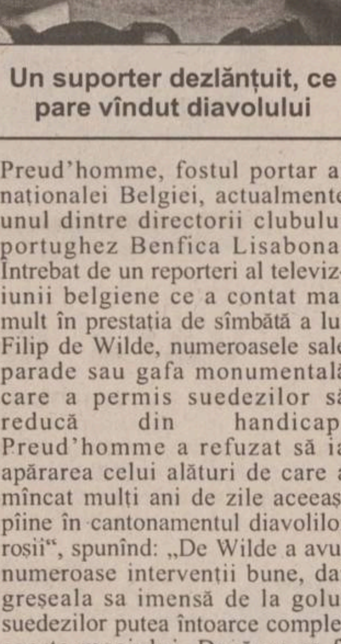

Un suporter dezlănțuit, ce pare vîndut diavolului

SC METALO-CHIMICE SA

Iași, str. Sf. Lazăr nr. 4, bloc Peneș Curcanu

închiriază următoarele spații comerciale:

- **U.109 COLIERUL** - Iași, str. A. Panu nr. 27, bloc Moldova (1292 m.p. - parterul sau etajul)
- **U.99** - Iași, str. Păcurari nr. 52-54, bl. 554 (306 m.p.);
- **U.187** - Iași, str. Vitejilor nr. 7, bl. SD 5-6, parter (85 m.p.);
- **U.237** - Iași, str. Toma Cozma nr. 113, bl. 568 (63 m.p.);
- **U.180** - Iași, str. Ciric nr. 42, bl. Q-4, parter (25,40 m.p.);
- **U.239** - Iași, str. Oancea nr. 10, bl. 354 (99 m.p.);
- **U.103** - Iași, șos. Nicolina nr. 1, bl. 928B (56 m.p.);
- **U.197** -Iași, str. Tabacului nr. 25, bl. A 7-8, parter (83,40 m.p.);
- **U.120** - Iași, str. Păcurari nr. 37, bl. 544 (69,20 m.p.)
- **U.103** - Iași, șos. Nicolina nr. 1, bl. 929B (85 m.p.);
- **U.228** - Iași, str. Vitejilor nr. 7, bl. SD 5-7 (27 m.p.).

Selecția ofertelor se va face în ziua de 15.06.2000, ora 10,00 la sediul societății.

Relații suplimentare la telefon 116162, fax 114407

EFORIE S.A.

EFORIE NORD

OFERTĂ SPECIALĂ

26.05.2000 - 20.06.2000

CAZARE

TREI zile la tarif de numai DOUĂ în următoarele hoteluri:

Hotel UNION *** *360.000 lei/pers/sejur*

Hotel ** *200.000 lei/pers/sejur*

În plus, mai puteți obține o reducere de 10% dacă vă prezentați la recepție cu anunțul din ziar.

Oportunitate pentru FAMILII CU COPII !!!

Plătind 2 locuri, beneficiați de cazare gratuită, în aceeași cameră, pentru 2 copii cu vîrste de pînă la 14 ani.

Relații suplimentare la tel/fax: 041-741.351, 041-741.841

Vă așteptăm!

IMOBILIARE

VÎNZĂRI

- 1 CAMERĂ -

■ Urgent, garsonieră, confort III, în Tătărași. Telefon 259695, 094/536564. (4763711)

■ Apartament cu o cameră, confort I, bine întreținut, la prima stație de la Podu Roș, preț 75 milioane lei - negociabil. Telefon 095/849441. (4763611)

■ Vînd (schimb) apartament cu o cameră, Centru Civic, 42 mp, amenajare deosebită. Telefon 211907, 092/435583. (4763624)

- 2 CAMERE -

■ Vînd (schimb) apartament 2 camere, etaj 1, Podu Roș, cu apartament 3 camere Podu Roș, Autogară. Telefon 136615, 095/028617. (4763618)

■ Apartament 2 camere, ultracentral, la casă, bun pentru sediu firmă. Preț 20.000 USD. Telefon 111229. (4763651)

- 3 CAMERE -

■ Apartament 3 camere, semidecomandat, zona Țesătura-Podu Roș, multiple îmbunătățiri. Preț informativ 130.000.000 lei. Telefon 093/579960. (7730460)

■ Apartament 3 camere, decomandat, zona Păcurari, bine întreținut, boxă, cablu Tv, telefon, apometre. Detalii la telefon 152563.(I-20)

■ Apartament 3 camere, cu îmbunătățiri, Roman (sau schimb cu Iași). Telefon 032/111167, 033/733315. (4763648)

■ Apartament 3 camere, stradela Canta, etaj 4/4, cu îmbunătățiri. Telefon 219653, 095/527909. (4763656)

- ÎNCHIRIERI -

- OFERTE -

■ Ofer spre închiriere apartament 4 camere, et. 1, cu multiple îmbunătățiri, lîngă Hala Centrală (sediul CEC). Telefon: 210823, 215505, 094/660823, 094/665566. (I-20)

■ Apartament 3 camere, centru civic, lîngă prefectură. Telefon 212860, 217844. (4763609)

CUMPĂRĂRI

■ Apartament 2 camere, confort I, etaj inferior sau parter, zona Podu Roș. Fără agenții imobiliare. Telefon 095/849441. (4763611)

■ Persoană fizică, cumpăr apartament 3-4 camere, central sau semicentral, decomandat, et. I-III, chiar și deteriorat. Telefon 271447. (I-20)

SPAȚII COMERCIALE

- VÎNZĂRI -

Vînd spațiu, parter plus etaj, suprafață 580 mp cu teren 1700 mp, vizavi de Berăria Zimbru, cartier Alexandru cel Bun (fosta Grădiniță), bun pentru producție, spațiu comercial, depozit, circă medicală etc. Telefon 092/379595. (4763860)

■ Vînd spațiu comercial, 270MP în Botoșani. Relații telefon 094-509897. (BT.2278719.1.7)

■ Vînd sau închiriez spațiu comercial Iași, 350 mp, lîngă World Trade Center. Tel. 034 - 118.423. (BC - 5513904.1.3)

ÎNCHIRIERI

- OFERTE -

■ Închiriez spații ultracentrale, finisate. Telefon 217611, mobil 092/352801. (7730498)

TERENURI

■ Vînd în CEAHLĂU - NEAMȚ (2.400 mp teren construcție). Tel. 034 - 115.116. (BC - 5513604.12.13)

■ Vînd 798 mp loc de casă și mică industrie Brașov - Calea București - 21.000 USD. Tel. 094.522.088. (BV-chit. 1596135-17)

■ Teren 2500 mp, în spatele PECO PANTHERE. Preț negociabil, după ora 20,00. Telefon 219460. (4763660)

CASE

- VÎNZĂRI -

■ Vînd vilă zonă deosebită, teren lac Pîngărați, șoseaua P. Neamț - Bicaz. Tel. 033/240.360. (NT-0896.4.5)

■ Vînd căsuță de vacanță și teren zona lacului Bicaz, construcție și zonă deosebită. 095-526.855. (NT-1704595.3.3)

■ Casă plus anexe, grădină mare (70 ari), 10 stupi, pomi fructiferi și fîntînă. Bucur Ion, sat Ciortești, județul Iași. Telefon 092/778868. (4763605)

■ Urgent, casă de vacanță, Vatra Dornei, zona Motel Runc, etaj mansardat, 3 camere, baie, bucătărie, apă curentă. Telefon 032/212685, 032/212970. (7730129)

Ocazie unică! Vînd vilă în Copou, construcție nouă,

s+p+1, 7 camere, posibilitate de mansardă, două balcoane, două terase, teren 600 mp sau schimb cu apartamente, teren zonă centrală sau Copou, plus diferență. Aștept oferte concrete. Vă rog nu deranjați inutil.Tel.093/360610. (4763739)

■ Preț avantajos, Iași, vilă 3 nivele, garaj, anexe, teren 800 mp, sistem leasing sau combinații. Telefon 032/253806. (4763862)

AUTO MOTO

VÎNZĂRI

STRĂINE

■ Vînd DAEWOO CIELO GLE/AC, cu preluare de contract, avans 2700$ + 14 rate (218$/lună). Tel. 093-390.817. (NT-1704578.5.5)

■ Vînd AUDI A4 AVANT 2,8 QUATRO 1999, 20.000 km, superaccesorizat. Tel. 092 - 621.543. (BC - 5513640.4.6)

■ Vînd VW Golf II, 1986, 2 portiere, nerulat în Romania. Telefon 095-839965, preț 1600 DM. (BT.2278737.1.3)

■ Audi 80, 1,8 l, 1990, înmatriculat persoană fizică, CI, RAR, model gogoșar, trapă alarmă, alb, servo total, 6900 DM, ușor discutabil. Varante. Telefon 094.700227. (GL - tlf.1.2.)

■ Vînd VW POLO, 0 km, anul 2000, 18.000 DM negociabil. Tel. 034 - 123.606. (BC - 5513450.2.6)

■ Mercedes E Klasse, full-optin, impecabil, pers. fiz., Bus Mercedes Sprinter 312TD, 12+1p, 1997, Mercedes Vito, 1999, full-option, 8+1p, Mercedes Sprinter TD, 1999, 8+1. Tel.034 - 218.218; 094 - 584.024. (BC 4808295.1.1)

■ Cedez contract Damas DLX mai 1998, 40.000 km, achitat avans și 24 rate 161$ 25 mil. lei. Telefon 092/378769.(5572116.1.2)

■ Audi 80, fabricat 1989, Opel Frontiera 2400, injecții, fabricat 1994. Preț convenabil. Telefon 094/569128, 232076. (4763712)

■ Vînd: SAAB 9000 i, înmatriculat Italia, asigur procură, full optional, preț 2200 DM, negociabil; Renault Trafic Diesel, 8 + 1, motor, cutie mecanică, stare foarte bună pentru piese. Preț 2200 DM. Telefon 036 / 432332, 092.410099. (5878670.1.2.)

■ Opel Comodore, 1983, trapă, diesel, 2000 cmc, întreținut lux, înmatriculat, 2200 USD negociabil. Telefon 094/761865. (4763617)

■ Jeep Grand Cherokee Limited, 6 cilindri în linie, 4000 cmc. Telefon 094/571748. (4763620)

■ Ford Scorpio, an fabricație 1993, 126.000 km, reali, 2000 cm cubi - DOHC, impecabil, preț negociabil. Rog seriozitate. Telefon 092/673333. (B-13)

■ Urgent VW Polo Sport, 1000 cmc, Euro 2, 0 km, 21.000 mărci sau schimb cu Dacia 0 km, plus diferență. Telefon 294071. (4763859)

DIVERSE

■ Vînd combine CLASS, motoare MERCEDES turbo, PERKINS, cutii hidramate 4,2/4,7, recent aduse din Germania.Telefon 094-844135. (BT.2278270.12.14)

■ Vînd avantajos autocamion Ifa 12 T, cu tracțiune 4X4. Preț negociabil. Tel. 094/304225. (Vs.5360513.1.10)

■ Vînd autocare: MAN - 51 locuri, SETRA - 35 locuri - aer condiționat, caroserie, fabricație 1999. Tel. 094 - 575.925. (BC - 5870681.5.15)

■ Vînd tractor VERE 445, cu utilajele necesare, la prețul de 85.000.000 lei. Tel. 034 - 280.519. (BC - 5513448.3.6)

■ Vînd 2 combine recoltat păioase, stare foarte bună, nerulate în țară. Aduse din Germania. Telefon 094-51.88.06. (NT-1704704.2.2)

■ Vînd tractoare românești U 650, U 550 și U 300 (aduse din Germania). Stare perfectă de fucționare. Telefon 036 / 481413. (GL - 3893451.1.2.)

■ Vînd Ifron și buldozer. Telefon 095-801142, 094-955496. (BT.2278751.1.4)

■ Bus Mercedes Sprinter 312 TD, înalt + extralung, 1,9. 1999, 3,5t, Bus Mercedes Sprinter 1997, 212TD, Bus Peugeot Boxer, 1998, TD, 3,5t. Tel. 034 - 218.218; 095 - 584.024. (BC - 4808293.1.1)

■ Autospecială îzoterm cu frig Ford . Transit 1997, Bus izoterm cu frig Mercedes Sprinter 312TD, 3,5t, 1996, Opel Calibra, sport, full - extra. Tel. 034 - 218.218; 094- 584.024. (BC-4808295.1.1)

■ Autocamion Raba turbo, 8 to, cu remorcă 7 to, în stare excepțională. Telefon 032/127307, 092/725269. (4763864)

PIESE

■ Vînd motor Diesel complet Fiat Regata cu acte vamă și RAR; motor Alfa - Romeo 90 Diesel, vamă + RAR, lichidez stoc piese piese auto Fiat, Renault, BMW. Telefon 036 / 432332, 092.410099. (5878670.1.2.)

■ Acte Volvo 343, motor Dacia 1410, Reno, piese de schimb. Preț negociabil. Telefon 730411 sau 717071. (4763865)

CUMPĂRĂRI

■ Cumpăr Matiz, Tico, Espero, Cielo, urgent, plata pe loc. Tel. 095 - 016.000. (BC - 5513019.9.14)

AGENȚIA IMOBILIARĂ PRO DINAMIC

TEL. 092-635057 / 092-608598; 032 / 257315

COMISION MINIM 1% VANZATOR, 3% CUMPARATOR

VIZIONAREA APARTAMENTELOR SE FACE CU MAȘINA FIRMEI

CUMPĂRĂRI

Cumparam apartamente cu1, 2, 3 si 4 camere in toate zonele orasului.

Cumparam terenuri si case in orice zona a orasului

GARSONIERE

COTNARI -et 7/10,curata,eilberare imediatan 55mil.neg.

TATARASI, conf. I, etajul 9, 50 mil neg

2 CAMERE

ZIMBRU - BICAZ - D, et. 6/10 S- 50 mp, eliberare pe loc. 75 mil preț fix.

FLAMURA ROSIE-D, et1/3, spatios 11.000$

BLOCUL TAROM-SD, ultimul etaj S=54mp., parchet, curat, 11500$ neg.

PACURARI-SD, et.3/4, curat, 95mil. neg.

DECEBAL-SD et.2/4, balcon inchis, parchet, 97 mil. neg.

TATARASI-SD, conft.I, S=54mp., parter, la strada, faianta+gresie, la baie si bucatarie, dalii pe hol, set Olivia, parchet, bloc de caramida, 100 mil. usor neg.

ALEXANDRU PIATA -SD, parter, balcon, beci, intrare separata, bun pentru privatizare, apometre, 110mil fix.

TATARASI DISPECER VECHI -ND, et.9/10, 70mil.Eliberare imediata.

OANCEA-et.1/10 inbunatatit 170mil.neg.

BICAZ-D,et.7/10,liberare pe loc.Necesita curatenie.78mil.neg.

OANCEA-D, P+4, S=65mp., inbunatatiri, bloc nou, bun pentru privatizare, 155mil.

PODUL ROS-SD, et3/4, usi schimbate, parchet nou, bloc fara probleme, eliberare imediata, 110mil.neg.

PODUL ROS-SD, et.1/4, bloc fara probleme, curat, gresie faianta, 115mil.

PODUL ROS- SOS. NATIONALA-ND, et.2/2, cu modificari.Gresie, faianta, tamplarie schimbata, calorifere din aluminiu 13.000 marci usor neg.

CENTRAL, D, 6/8, CU IMBUNATATIRI, 15000$ NEG

COPOU, ND, demisol, 40 mp, 120 mil neg

COPOU, SD, 2/4, zona linistita, 10.000$

CENTRAL, circular, etaj 5, 48 mp, 175 mil

3 CAMERE

ARCU-D, et.8/10, 2 bai, fara imbunatatiri, S=68mp., 200mil. neg.

PACURARI-D, et.1/4, S=60mp., parchet, gresie faianta, apometre, boxa, 170mil.neg.

DACIA-D, conft.I, et4/4, 2 bai, 2 debarale, balcon inchis, faianta, apometre 83 mil. usor neg.

ULTRACENTRAL-D, parter inalt, 3 balcoane inchise, 2 boxe, garaj, suprafata totala 140mp .30000$neg

ALEXANDRU-SD, et.3/4, S=57mp., curat, balcon inchis, apometre, var lavabil, eliberare imediata, 95mil. neg.

PRIMAVERII-SD, et.2/4, conft.I, 2 balcoane, 3 debarale, bucatarie mare, parchet, 125mil. neg.

NICOLINA-(prima statie de autobuz din Podul Ros)D, solon 40mp., loc de garaj, boxa la parter, gresie faianta, tapet din matase, hol cu lumina naturala, 2 bai, balcon inchis, S=80mp.300mil.

TOMESTI-D, et.3/4, gresie in baie, balcon mare inchis, apometre, telefon, 70 mil.neg., si garaj construit cu autorizatie 10 mil.

ALEXANDRU-SD, et.4/4, fara brobleme cu izolatia, calciu, 75mil.neg.

AUTOGARA-D, et.5/8, parchet, balcon inchis, boxa, faianta in bucatarie, 2 bai, apometre 270mil.neg.

ALEEA ROZELOR-SD, et.4/4, balcon inchis, gresie faianta, parchet, 120mil.neg.

NICOLINA-CLOPOTARI-D, et.2/4, 2 balcoane inchise, parchet, apometre, boxa la subsol, 140mil.neg.

BICAZ-D, et.2/8, doua balcoane inchise, 2 bai, faianta in bucatarie, S=76mp. 120mil. fix.

CENTRAL-D, et.1/4, gresie faianta in baie si bucatarie, curat, var lavabil, hol partial mobilat,eliberare pe imediata S=67mp.15.00$ neg..

BULARGA-SD, et.3/4, 100mil.

CENTRU-TG. CUCU, SD, conf. I, 6/8, necesita curatenie, 10.000$

PACURARI, 8/8, D, 2 bai, fara probleme cu izolatia 120mil

GALATA, D, 2/4, 2 bai, curat, 120 mil

TATARASI- CIURCHI, D, 2/4, CURAT, parchet, zona linistita, 130 mil neg

ALEEA ROZELOR, SD, 2/4, curat, 135 mil neg

ȘCOALA DE ȘOFERI

AUTOGALAXY SRL

Școala de șoferi AUTOGALAXY SRL vă oferă posibilitatea școlarizării, în vederea obținerii permisului de conducere, cu numai **550.000** lei (exclusiv benzina - 75l).

Plata în rate!

Tel.: 23.78.58; Mobil: 094-21.50.44
Str. Mitropolit Varlaam 54 (Grup Școlar "Nicolina")

Școala de șoferi
MONDO-TRAFIC
vă așteaptă cu
• cele mai mici prețuri • plata în rate
• reduceri pentru elevi, studenți, șomeri

Înscrieri: zilnic, orele 8⁰⁰-17⁰⁰, la sediul din Iași, str. Sărărie 38, tel. 117210.

Doriți să învățați adevărata artă a conducerii automobilului?
Apelați la școala de șoferi
AUTOSPORT
SERIOZITATE și PROFESIONALISM. PLATA în RATE.
Relații, zilnic între orele 9-17, la sediul din bd. Primăverii 2 (lîngă Iașitex), sau la Clubul CFR - str. Rîpa Galbenă 12 (orele 8-20), tel. 230360

Farmaciile IASSYFARM

● **FARMACIA DACIA 1**
B-dul Dacia nr. 32
Luni-Vineri: 7.30 - 20.30
Sîmbătă: 8.00 - 14.00
Duminică: 8.00 - 12.00
Sfaturi medicale: miercuri: 8.00 - 12.00
☎ 153.498

● **FARMACIA NICOLINA**
Str. Sălciilor, bl. 828
Luni-Vineri: 8.00 - 21.00
Sîmbătă: 8.00-14.00
Duminică: 8.00-12.00
☎ 122.782

● **FARMACIA STUDENȚEASCĂ**
Pol. Studenti și Elevi
Str. Toma Cozma 3
Luni-Vineri: 7.00 - 20.00
☎ 140.859

● **FARMACIA TĂTĂRAȘI**
Str. V. Lupu 8, bl. D3
Luni-Vineri: 8.00 - 21.00
Sîmbătă: 8.00-14.00
Duminică: 8.00-12.00
☎ 172. 867

● **FARMACIA SF. PARASCHEVA NON STOP**
Piata Unirii 3
Sfaturi medicale: Marti: 14.30 - 16.30
☎ 116.029

● **FARMACIA GRĂDINARI**
Str. V. Lupu 160, bl. G3
Luni-Vineri: 7.30 - 20.30
Sîmbătă: 8.00-14.00
Duminică: 8.00-12.00
Sfaturi medicale: Luni-Vineri: 9.00-11.00
☎ 175.457

● **FARMACIA INDEPENDENȚEI**
Bd. Independentei 23
Luni-Vineri: 8.00 - 21.00
Sîmbătă: 8.00-14.00
Duminică: 8.00 - 12.00
Sfaturi medicale: Miercuri: 14.30-16.30
☎ 116.408

● **FARMACIA PRIMĂVERII**
Pol. Industrială
Str. Primăverii 14
Luni-Vineri: 7.00 - 20.00
Sîmbătă: 8.00 - 13.00
☎ 136.971

● **FARMACIA PODU ROȘ NON STOP**
Str. Socola 9, bl. E1
Sfaturi medicale: Joi: 14.30 - 16.30
☎ 132.293

● **FARMACIA PODUL DE FIER**
Str. Tudor Vladimirescu, bl. 306
Luni-Vineri: 8.00 - 21.00
Sîmbătă: 8.00 - 13.00
Duminică: 8.00 - 13.00
Sfaturi medicale: Luni: 14.30 - 16.30
☎ 218.323

● **FARMACIA SF. SPIRIDON**
Pol. Municipală
Luni-Vineri: 7.00 - 20.00
☎ 115.224

● **UNITATE DE OPTICĂ MEDICALĂ ȘI ARTICOLE TEHNICO-MEDICALE (UTM)**
Pol. Industrială
Str. Primăverii 14
Luni-Vineri: 8.00 - 16.00
☎ 136.971

● **FARMACIA CENTRALĂ**
Pascani, str. Stefan cel Mare 118, bl. A4
Luni-Vineri: 8.00 - 21.00
Sîmbătă: 8.00 - 14.00
Duminică: 8.00 - 13.00
☎ 764.059

● **FARMACIA PODU ILOAIEI**
Podu Iloaiei Bl.4
Luni-Vineri: 8.00 - 21.00
Sîmbătă: 8.00 - 14.00
☎ 740.175

● **FARMACIA PETRU RAREȘ**
Hîrlău, str. Stefan cel Mare 12, bl. 11
Luni-Vineri: 8.00 - 21.00
Sîmbătă: 8.00 - 14.00
Duminică: 8.00 - 12.00
☎ 720.378

● **FARMACIA BUCIUM**
Str. Bucium nr. 19, bl. B21
Luni-Vineri: 8.00 - 21.00
Sîmbătă: 8.00 - 14.00
Duminică: 8.00 - 12.00
Sfaturi medicale: Luni-Vineri: 12.00 - 14.00
☎ 130.522

NOU IASSYFARM pune la dispoziția populației o linie telefonică non-stop pentru persoanele care au nevoie de consultanță medico-farmaceutică de urgență prin farmaciile: **Sf. Parașcheva - 116029; Podu Roș - 132293.**

Stiati ca? ...

99% dintre paginile Web romanesti sunt in: Bucuresti, Cluj, Oradea,Timisoara, Brasov, Constanta, Iasi!

Conexiunea Internet directa si de mare viteza cu toate aceste orase este solutia pentru acces rapid!

Internet la NECOMM

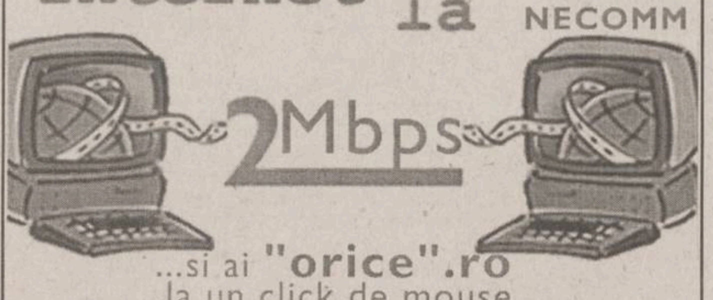

...si ai "orice".ro
la un click de mouse

Smardan 5, Iasi / 271333 (127) / office@necomm.ro

SOCIETATEA ROMANA DE RADIODIFUZIUNE
RADIO IASI

PE 1053 KHZ

Radio Iași
vă invită să petreceți
Sîmbăta cu prietenii:

muzică, informații, divertisment, umor, instantanee,
transmisii de la locurile de agrement,
surprize, concursuri,
toate după corespondența muzicală radio.

CASE DE MARCAT

VEC — RATE ! — Autorizat M.F.

CASE DE MARCAT FISCALE

ZIT 299(325)USD
SAMSUNG 425(450)USD

SERVICE, FISCALIZARE tel:214112

REL SERVICE
CASE DE MARCAT FISCALE
AVIZATE DE MINISTERUL DE FINANȚE
- 11 MODELE -
*FACILITĂȚI DE PLATĂ
*GRATUIT - instalare, instruire, fiscalizare
*SERVICE, GARANȚIE și POSTGARANȚIE
Iasi, Sos. Arcu nr. 12 bl. Z18
Tel/fax: 214190, Tel: 217244

INITA
Tradiție și experiență
Case de marcat fiscale
Cîntare electronice
Consumabile
Prețul include instalarea, instruirea și fiscalizarea casei de marcat.
Iași, str. Mitropolit Varlaam nr.5, tel/fax 032/131726

Log-Soft
Str A Panu, nr 28
tel 032/211130

PRETURILE CELE MAI MICI !
începând cu **187$**
CASE DE MARCAT ***FISCALE***
AVIZATE DE MINISTERUL DE FINANTE
RATE SI LEASING

CASE DE MARCAT FISCALE
OPTIMUS - iC

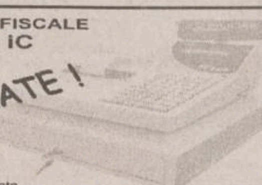

PLATA IN RATE !

Se asigura :
- instalare, pregatire operator
- service gratuit in garantie
- service postgarantie
- consumabile

Avizate de Ministerul de Finante
Operare simpla (54 taste cu functii multiple)
Ergonomica (2 afisaje in limba romana)
Interfata seriala inclusa pt. Conectare la PC
7000 coduri de pret si 42 de raioane

QUARTZ MATRIX
Str. Theodor Pallady nr. 8
tel. 217.248, 217.258
qrnatrix@xnet.ro

Q SRL
CASE DE MARCAT FISCALE 12 modele
CONSUMABILE
SERVICE
Iași, stradela Sf. Andrei 13, tel. 092-329250, 215690

Mora Electronics
CASE DE MARCAT SAPEL
pentru

✓ SUPERMARKET
✓ RESTAURANTE
✓ FARMACII
✓ REȚELE DE MAGAZINE

Iași, Str. Sărăriei, nr. 34; tel/fax: 032/212735, 278170
E-mail: mora@mail.dntis.ro

Alegerea perfecta pentru controlul vanzarilor !

CASE DE MARCAT FISCALE
OMRON®

✓ Avizate de Ministerul de Finante
✓ Pret scazut - inalta performanta
✓ 8-20 departamente
✓ 3900 - 15.000 PLU-uri
✓ conectare PC
✓ scanner cod de bare
+ sisteme de securitate

MOLID
Bd. Copou, nr. 3
telefon: 032-21.66.71
fax: 032-21.45.64
e-mail: molid@opsynet.com

AGENDA DE CONSTRUCȚII ȘI AMENAJĂRI

SIGURANTA • DURABILITATE • CONFORT

IMPEX AMICII SRL
IAȘI, str. Popăuți 2-4, tel./fax 032/162171

- Construcții
- Proiectare
- Tîmplărie
- Confecții metalice
- Materiale de construcții

SIGURANTA • DURABILITATE • CONFORT

ROM EST GEALAN

- tîmplărie PVC
- tîmplărie aluminiu
- mobilier birou
- amenajări și decorațiuni interioare

Iași, Sos. Iași - Tomești km. 1, tel. 032-232469, fax 233290

Societatea PAULUS S.R.L.

cu sediul în Iași, Șoseaua Chișinăului nr. 6B (zona industrială - în incinta la SOMACO Prefabricate,) cu profil prelucrare lemn

închiriază spații comerciale la prețuri atractive

a) Hale producție situate la parter:
2 hale x 700 mp și 1 hala x 1200 mp, dotate cu instalații de ridicat;
b) Spații compartimentate situate la etaj I:
5 spații x 36 mp, 1 spațiu x 72 mp, 1 spațiu x 144 mp.

Iași, Șos. Chișinăului 6B; tel./fax: 032/230227; e-mail: paulus@xnet.ro

UNID. COMPANY

- AMENAJĂRI INTERIOARE (RIGIPS)
- RESTAURĂRI APARTAMENTE STIL OCCIDENTAL
- MONTAJ GRESIE ȘI FAIANȚĂ
- INSTALAȚII TERMICE ȘI SANITARE
- TÎMPLĂRIE ALUMINIU
- TAVANE FALSE
- MANSARDE
- COPERTINE ȘI RECLAME LUMINOASE

Telefon 094 555775, 032/212825

GRUPUL DE FIRME ROMFIN
ROMFIN Bd. Copou nr.4 Tel.032/214.090

NOU!
Începând cu 22 Martie 2000 ROMFIN S.R.L. Iași oferă
GRATIS
tâmplărie din aluminiu

Bd. Copou nr.4 Tel. 032/214.090

ROTHERM
Reprezentant FERROLI - CE

- Cazane și centrale termice
- Calorifere din aluminiu și fontă
- Echipamente condiționare și climatizare

Prețuri speciale pentru distribuitori
BONUS SURPRIZĂ pentru fiecare centrală achiziționată
Vînzări en gros și en detail
PLATA ÎN RATE
Iași, Bd. T. Vladimirescu nr. 40 (Bucșinescu) Tel/Fax: 032/175105, 272340, 093-243670

BIGRECA
MARMURĂ
albă, roșie 1-2cm

- Spărtură marmură
- materiale de construcții

Iasi, str. Vasile Lupu 138 (vis-a-vis de Piata Doi Băieți) Tel./fax: 032-175840

SPONTAN
Reprezentant Prefab Călărași
BCA
750.000 lei/mc (TVA inclus)
Depozit în incinta SOMACO
Tel 230647, 094-517539, 094-517538, 094-708232, 094-636515

PARASOL marcă Tehnotend srl
Producător de **JALUZELE** verticale orizontale
Tecnolight Italia
Expozitie: Str. Cucu, nr.19(Podu de Fier); Tel.: 277.501, 094-277.721

SC CHEIA

- GRESIE - FAIANȚĂ
- ADEZIV
- INSTALAȚII SANITARE
- FITINGURI
- VAR LAVABIL - VOPSELE

Program: zilnic 9-18, sîmbătă 9-13, duminica închis
Sos. Nicolina, bl. 928, tel./fax 222070

EURO-DAN
producem
JALUZELE
ORIZONTALE din aluminiu
VERTICALE din material textil din aluminiu
RULOURI EXTERIOARE PVC sau aluminiu
Iasi, Sf. Andrei 13, tel./fax 114318

MOBILIER
pentru personalitatea biroului tau!
nou!
QUARTZ MATRIX
BIROTICA Teodor Pallady nr. 8, tel. 218.667, 218.668

AGENDA AUTO

IOROM TRADING
Reprezentant al firmelor:
UAMT - GEROM - ROMAN
ROMRADIATOARE
ISECO - ASAM - COMPA
Comercializează piese auto OLCIT, DACIA, ARO, TV
SAVIEM - RABA - AB - IKARUS - TRACTOR
Str. Păcurari 129 tel. 252 900

Piese originale RENAULT

- Plăcuțe de frînă de la 390.000 lei*
- Filtru de benzină de la 22.000 lei*
- Bujii de la 21.000 lei*
- Filtru de ulei de la 57.000 lei*

Oferta este valabilă pînă la 15 iulie 2000 * Prețurile sînt fără TVA

BRAS - concesionar Renault
Str. Silvestru 36
Tel./fax: 276.320, 276.321
Vînzări Auto: 094.646.440
Service: 094.519.774
RENAULT

INTERNATIONAL COMPLEX SERVICE S.A.
vinde
autoturisme **DAEWOO**
piese de schimb, accesorii auto, carburanti, lubrifianti, consignatii autoturisme.
- reparatii, garantie si post garantie, întretineri periodice pt. DAEWOO si OLTCIT.
- INSPECTII TEHNICE PERIODICE PT. TOATE TIPURILE DE AUTOTURISME.

Calea Chișinăului nr. 45, tel. 137620, fax: 233296
Internet - http://home.dntis.ro/isciessa/index.html

TOFAN GRUP
luni - vineri 8-16
Bd. Primăverii nr. 72
(lîngă Stația de Salvare)
☎ 032/251837, 236257

UNIVERSAL MOTO VELO
BICICLETE
REPARAȚII
ACCESORII
PIESE DE SCHIMB MOTO-VELO
Str. Gării nr. 15, tel. 114300

S.C. COMAT S.A.
COMAT IAȘI SA ROMANIA
cel mai mare angrosist din Moldova,
Vă oferă la cele mai mici prețuri
CÂRLIGE DE REMORCARE
omologate RAR, pentru toate tipurile de autoturisme **DACIA, ARO** și **DAEWOO.**
Dispozitivele sînt livrate cu accesorii, care conțin toate elementele montării și legături electrice, precum și: Declarația de conformitate, Certificatul de montare, Certificatul de calitate, Instrucțiuni de utilizare și Instrucțiuni de montare.
Relații suplimentare puteți obține la sediul firmei:
Iași, str. Serg. Grigore Ioan nr. 7, tel. 032/156300 int.120, fax 032/157261

Professional security systems
MOLID
- Sisteme de alarma auto, imobile, supraveghere incendii
- Sisteme de control acces
- Sisteme de supraveghere video
- Interfoane si videointerfoane
- Detectoare de gaz metan
- Bariere antifurt
- Dispecerat de supraveghere cu interventie inarmata.

NOU CASE DE MARCAT FISCALE !
Bd. Copou, nr. 3 telefon: 032-21.66.71 fax: 032-21.45.64 e-mail: molid@opsynet.com
Ce-i al tau trebuie sa ramana al tau !

ROMIL SERVICE SRL
DEALER AUTORIZAT
IVECO
Show Room:
B-dul T. Vladimirescu 4, IASI
Tel: 032 232665, 032 216800
Service:
Sos. Iasi-Tomesti km 2
Tel: 032 136160

IVECO
- Autoutilitare, camioane din gama *IVECO*
- Sistem de leasing
- Piese de schimb originale
- Uleiuri *AGIP, FIAT*
- Aditivi
- Anvelope *PIRELLI*

SERVICII MEDICALE

● ECHOMED
Obstetrică - ginecologie

Medici primari: Șefan BUTUREANU, Maria AKAD, Alexandra OVĂNESCU, Maricica PĂVĂLEANU
■ **ECHOGRAFII:** diagnostic de sarcină, depistarea sexului fetal, afecțiuni ale sînului, ficat, rinichi, pancreas.
■ **Chiuretaje uterine**
■ **Tratamente pentru sterilitate** (feminină și masculină)
■ **Teste** pentru sarcină (3 min.)
■ **Contracepție** orală și montări sterilete
■ **Colposcopii.**
■ **Cauterizări** - biopsii uterine și de col.
■ **Examene citologice:** citodiagnostic, secreții vaginale, secreții uretrale, spermograme, teste postcoitale
Consultații asigurate de profesori universitari și medici specialiști de înaltă competență profesională.
Șos. Păcurari nr. 4, corp anexă la bl.590A (vis-a-vis de Oficiul PTTR)
☎**251927 (fax) ; 018-613.388**

● Cabinet de oftalmologie și optică medicală

SC MEDOPTICA SRL
Socola nr. 8 (lîngă 1001 Articole)
CONSULTAȚII CU APARATURĂ COMPUTERIZATĂ
- Prescripții ochelari, lentile de contact (medicale și estetice)
- Consultații și tratamente oftalmologice
- Optică medicală (inclusiv lentile plastic, bifocale, progresive - Zeiss și Essilor)

Medici care asigură consultații:
Dr. Anghel Kreolla
Dr. Pepelea Lucia
Dr. Scînteie Mira
Dr. Tarasi Carmen
Dr. Dimofte Doina
Dr. Constantin Cătălin
Program:
luni - vineri: 9 - 19
sîmbătă: 10 - 14
Pentru programări și informații sunați la
☎ 218347

● PRO FAMILIA

Laborator analize medicale efectuează orice investigație de laborator, executate de profesori universitari
Str. Țutora 11C, sc. D
Program: zilnic: 7.00-18.00
sîmbăta și duminica: 9.00-11.00
☎230.431

● POLICLINICA PROFESMED

str. VASILE CONTA nr. 18 (vizavi de policlinica Municipală, Piața Sf. Spiridon)

CONSULTAȚII ȘI TRATAMENTE ÎN TOATE SPECIALITĂȚILE
Se efectuează și: ANALIZE DE LABORATOR cu aparatură și reactivi din import; CHIURETAJE - metoda modernă prin aspirație; ECOGRAFII; ACUPUNCTURĂ în afecțiuni neurologice; TRATAMENTE BIONICE în afecțiuni dermatologice, osoase, neurologice; TRATAREA obezității, impotenței sexuale, infertilității, tulburărilor de creștere.
Medicii Policlinicii sunt nume sonore ale medicinii ieșene, în majoritate profesori universitari.
Prețurile percepute pentru consultații și analize sunt cele mai reduse.
☎ 213 226

● BIO PAN
CENTRU MEDICAL

Cabinet cu contract Casa de Asigurări de Sănătate
- Rețete compensate
● UROLOGIE, SEXOLOGIE CHIRURGIE, OBSTETRICĂ -GINECOLOGIE, MEDICINĂ INTERNĂ, FIZIOTERAPIE, MEDICINĂ DE FAMILIE, ECOGRAF COLOR COMPUTERIZAT
Medici primari
Urologie-Sexologie:
- Dr. Constantin Liviu Panainte (doctor în științe medicale). Mici intervenții chirurgicale și urologice, cistoscopii, cauterizări, sterilitate
Pneumologie: Dr. Constantin Panainte - consultații, scopii și grafii pulmonare
Ginecologie: Dr. Ioan Bunea. Contracepție orală, montări sterilete, cauterizări, tratamente sterilitate, chiuretaje.
Medicină de familie: Dr. Nicolae Mihu - consultații medicină generală, înscrieri pentru medic de familie (093/390279).
Str. V. Alecsandri 9B, ap.1
☎ 032/210.728
Zilnic: 10.00-18.00
Sîmbăta: 10.00-12.00

● Dr. Gh. ILIEV

medic specialist obstetrică-ginecologie
■ Consultații obstetrică-ginecologie
■ Ecografii (Aparat Doppler color computerizat)
- Ecografii mamare
- Ecografii pelviene (sondă endovaginală)
- Morfologie fetală

CENTRUL MEDICAL IRIS
Bd. Copou 38, bl. A4, sc. A, (vis-a-vis de Grădina Copou)
☎ 213793,
vineri: 15.00-16.00
sîmbătă: 8.00 - 9.30

● LASERO-TERAPIE

Specialiști în LASER, recunoscuți de Harward Medical School - Boston, efectuează tratamente ultra moderne cu laser pt. copii și adulți, la cabinet și domiciliu
● URGENȚE : gripă, viroze respiratorii, bronșiolite, astm bronșic, fracturi, traumatisme musculo-scheletale, torticolis, lumbago, migrene, arsuri, dureri faciale și trigeminale, laringite, afte bucale, paralizii.
● BOLI RESPIRATORII
● AFECȚIUNI ORL: faringo-amigdalite, rinite alergice, rino-adenoidite, otite, sinuzite, zgomote în urechi, surditate.
● BOLI REUMATISMALE : artrite, artroze, epicondilită, achilodinie, decubitus, dureri la masticație, calcificări calcaneene
● BOLI DE PIELE: dermatite, eczeme, cangrenă, plăgi, flebite, hematoame, herpes, furunculoză, chelie
● ALTE AFECȚIUNI: acnee, cicatrici, dureri de stomac, cistite, dismenoree, stimulare psihică și regenerare.
AVEȚI ÎNCREDERE ÎN MEDICINA MILENIULUI III !
Sunați acum:
☎094-849637, 251.117, 232.807

● CABINET STOMATOLOGIC

Dr. Daniela Lăzescu
medic primar stomatolog

Str. Sf. Lazăr nr. 45 (vis-a-vis de sediul BCR)
☎ 237998
Puteți telefona pentru programări zilnic între orele 8.00-18.00 (sîmbăta între 8.00-14.00)

● MEDICAL CENTER
THEMIS-ART Iași
OBSTETRICĂ-GINECOLOGIE

str. Luca Arbore 10A, bl. 404, parter
GRATUIT! Consultații, ecografii, laborator și tratamente diverse (planificare familială, montat sterilete, cauterizări, chiuretaje cu anestezie generală, alte intervenții chirurgicale). Competență profesională maximă, aparatură și instrumentar de ultimă generație.
GRATUIT!- în condițiile acordate de Casa de Asigurări Sociale de Sănătate Iași-contract nr. 294/99.
☎/fax 250929

● SOFIDENT
Laborator dentar

Lucrări dentare din **porțelan**
SHOFU - JAPAN
VITA OMEGA - GERMANY
☎ 115460, 113750

● MEDIRO
(servicii medicale)

Asigurăm asistență medicală de specialitate în:
● MEDICINĂ INTERNĂ, CARDIOLOGIE, NEUROLOGIE, PEDIATRIE, DERMATOLOGIE;
● ANALIZE LABORATOR (Biochimie, Hematologie);
● ECHOGRAFIE, ELECTROCARDIOGRAME;
● Tratamente diverse (injecții intramusculare, intravenoase, infiltrații, perfuzii etc);
■ LOGOPEDIE - Tratament în Tulburări de vorbire la copii și adulți (congenitale, pastraumatice, după accidente ischemice)
■ DERMO-OSMETOLOGIE
ASISTENȚĂ PEDIATRICĂ pe bază de ABONAMENT (3 luni, 6 luni, 12 luni)
Asistența medicală este acordată de cadre didactice universitare și medici primari de înaltă competență profesională.
<<REDUCERI PENTRU PENSIONARI>>
Bd. Alexandru cel Bun nr. 4, bl. 1205C-parter (în apropierea Podului dintre cartierele Mircea cel Bătrîn și Al. cel Bun)
Program: zilnic 9.00-19.00
☎ 259.111

● CABINET DE ALERGOLOGIE

Dr. Victoria Maxim
Medic primar pediatru și specialist alergolog, copii și adulți
Ofer consultații, testări cutanate, tratament de specialitate.
Piața Voievozilor 13, bloc 3 parter (Cinema Dacia) în studio FOTO
Marți, Joi:14.00 - 17.00
Sîmbătă: 8.30 - 11.30
Programări:
☎ 136172, 131525, 092881943

● GALATEEA

Cabinet ginecolgie-obstetrică
(Tătărași, str. Pictorului nr. 4A)
■ **Conf. dr. Florin Dumitrache**
luni, miercuri: 15.00-18.00
■ **Dr. Gabriela Acostioaiei**
luni-vineri:12.00-19.00
sîmbătă: 9.00-12.00
☎ 176.184

● Policlinica MEDICAB

Societate româno-germană, ce are încheiat contract cu Casa de Asigurări Sociale de Sănătate.
Asigură asistență medicală în următoarele domenii:
■ MEDICINĂ GENERALĂ, MEDICINĂ INTERNĂ, CARDIOLOGIE EKG în sistem coplată, GINECOLOGIE, PSIHIATRIE - PSIHOTERAPIE, NEUROLOGIE, REUMATOLOGIE, IMAGISTICĂ ECOGRAFIE în sistem coplată, STOMATOLOGIE în sistem coplată.
■ **LABORATOR ANALIZE DIN BAREMUL CASS - gratuite.**
■ GIMNASTICĂ DE ÎNTREȚINERE ȘI RECUPERARE MEDICALĂ
■ Consultații în specialitățile ORTOPEDIE - TRAUMATOLOGIE, CHIRURGIE PLASTICĂ ȘI RECONSTRUCTIVĂ, GASTRO-ENTEROLOGIE, BOLI DE NUTRIȚIE ȘI METABOLISM (diabetologie).
Prestații valabile pentru pacienții care fac dovada achitării contribuției pentru CASS.
Program: luni-vineri 8-20, sîmbătă 8-14.
Str. A. Panu 1A (lîngă CEC - Hala Centrală).
☎ 211863, 218112.

● OPTIMIT
Cabinet oftalmologic și optică medicală

■ **Consultații oftalmologice complete** cu aparatură profesională computerizată asigurată de medic primar oftalmolog dr. Carmen Romanescu
■ **Prescripții ochelari și lentile de contact**
■ Execuția ochelarilor promptă și de **calitate incontestabilă** asigurată de optician Dumitru Mihăiță.
Str. Nicolina nr. 6 (lîngă pasarela de la Bazar)
Program consultații:
luni-vineri 14.30-19
sîmbătă 10-13.
Program optică:
luni-vineri 9-19
sîmbătă 10-13
Programări și informații la
☎ 239175.

● ORTOPEDICA
Servicii Medicale

B-dul Socola nr. 8, bl. C2, sc. C, parter (vis-a-vis de COMPAN), tel. 231335, 094-514420
Asigură asistență medicală în specialitățile:
■ ORTOPEDIE ȘI TRAUMATOLOGIE - consultații, tratamente (corectare diferitelor deformații ale membrelor superioare, inferioare, coloanei vertebrale sau bazinului, sutura plăgilor superficiale ale aparatului loco-motor, etc. Tratamente moderne recuperatorii după FRACTURI, ENTORSE, LUXAȚII sau afecțiuni dureroase sau inflamatorii ale aparatului loco-motor (artrite, artroze, lombo-sciatică, epicondilite, pinten calcaneean, ulcere de gambă, infecții, cicatrici vicioase după arsuri sau intervenții chirurgicale, etc) prin laser, lasero-punctură, lumină polarizată, electro-punctură, ș.a.
Pentru pacienții netransportabili asigurăm tratamente la domiciliu.
dr. B. Aniței, dr. L. Lăbușcă
■ MEDICINĂ GENERALĂ
dr. P.Onu, dr. L.Jurcă
■ GINECOLOGIE - consultații, tratamente, măsuri contraceptive, tratamente prin laser, lumină polarizată, întreruperi de sarcină prin metode clasice și prin vacuum, planing familial.
dr. S. Tomoșoiu,
dr. F. Dumitrache,
dr. D. Iancu, dr. S. Galearschi
dr. C-tin Mocănașu
dr. C. Tomoșoiu
■ MEDICINĂ NATURISTĂ ȘI ACUPUNCTURĂ
■ CHIRURGIE PLASTICĂ ȘI REPARATORIE - consultații, tratamente și intervenții chirurgicale (sutură tendoane, corectare cicatrici vicioase, corecții plastice nas-urechi, ș.a.).
dr. C. Tamaș
■ ECOGRAFII
■ HOMEOPATIE
dr.E.Galupa-medic primar (Nevroze, psoriazis, obezitate, insomnii, constipații, hemoroizi, fisuri anale, disfuncții sexuale, ulcer)
CONDIȚII OPTIME DE INTERNARE
Rețete compensate și concedii medicale.
Programări și informații suplimentare, NON-STOP, la tel. 231335 sau 094-514420.

● Dr. MIRCEA ONOFRIESCU

■ Consultații obstetrică - ginecologie
PROFESMED ☎ 213.226
luni și vineri 17.00 - 19.00
■ Echografii aparat DOPPLER COLOR computerizat
POLICLINICA 2 Iași ☎ 133.088
marți și vineri 13.00 - 15.00

☎ TELEFOANE UTILE: FARMACII

FARMACIA MELISSA - MONTERO
SALON DE TEHNICĂ MEDICALĂ
Str. Bărboi nr. 5 (vizavi de Biserica Bărboi), tel. 213123
orar: luni-vineri 8.00-18.00, sîmbătă 8.00-13.00
Importator producător si distribuitor de aparatură, instrumentar, materiale si mobilier medical
FARMACII
PODU ROȘ telefon: 234099 Orar NON STOP, str. Nicolina 2, bl. C7
PĂCURARI telefon: 216567, 216733 Orar luni - vineri 8.00-20.00, sîmbătă 8.00-14.00, șos. Păcurari 137, bl. 600

MATER OPTICA - cel mai modern centru de oftalmologie și optică medicală din România

- Unicul atelier de optică din Iași în care confecționarea ochelarilor se face cu aparatură computerizată, de ultimă generație, mînuită de tehnicieni la curent cu ultimele descoperiri și evoluții în domeniul opticii
- Precizie maximă
- Consultații oftalmologice la nivel european:
- Refracții cu autokeratorefractometru
- Fund de ochi
- Presiuni intraoculare cu tonometru Haag - Streit
- Prescripții ochelari și lentile de contact (inclusiv lentile de contact cosmetice cu dioptrie și pt. astigmatisme)

IAȘI
Bd. Independenței nr. 10
tel. 214072

Medici care asigură consultații:
Prof. dr. Sergiu BUIUC
Medic primar dr. G. BEȘCHEA
Medic primar dr. G. DIMITRIU
Medic primar dr. G. MACOVEI
Medic primar dr. C. ANDRON
Medic primar dr. M. BREDEȚEANU
Medic primar dr. G. TODOSI

Nu mai aveți nevoie de ochelari! NOU!
Chirurgia refractivă a corneei cu LASER EXCIMER reduce dioptriile dumneavoastră la zero.
Optică și consultații oftalmologice
Aparatura performantă pe plan mondial
Personalul medical și auxiliar specializat în străinătate
Se oferă servicii de ținută occidentală

Med APOLLONIA MED
Prof. dr. Dorin CHISELIȚĂ
Conf. dr. Dănuț COSTIN
As. univ. Ion CIJEVSCHI
Medic primar dr. Dumitru PETRARU
Medic primar dr. Ovidiu FILIMON
Medic primar dr. Ada CĂLIN
Medic primar dr. Magda DOGARU
Medic specialist dr. Viorica RADUȚA
Str. Păcurari nr. 11, tel./fax 032/112 087

DENTAL PLUS cabinet stomatologic
Dr. Marius Popovici, Dr. Doina Popovici, Dr. Liliana Constantin
- **DETARTRAJ** cu ultrasunete
- **TRATAMENTE ODONTALE** cu materiale de ultimă generație
- **TRATAMENTE PROTETICE CLASICE si MODERNE** (ceramică, compozite fotopolimerizabile)
- **CHIRURGIE ORALA**
- **OPALESCENCE** - cel mai performant sistem de **ALBIRE** a dinților.
- **CONSULTATII GRATUITE**

Str. Vasile Lupu 85, bl. V3 (stația de tramvai "Dr.Savini")
☎ /fax **272.391** Luni-vineri: 7.30-20.00, sîmbătă 8-13

OPTICA MEDICALĂ
servicii asigurate de **tehn. Vasile Popa**
SC TRANSPARENȚA oferă:
• consultații oftalmologice • refracții cu auto-refractometru • fund de ochi • presiuni intraoculare • prescripții ochelari • lentile contact.
Calitate, siguranță și o privire limpede prin TRANSPARENȚA. TRANSPARENȚA sinonim cu COMPETENȚA!
Str. A. Panu 13 (vizavi de noul sediul BRD)
☎ **212162** Luni-vineri: 9-18, sîmbătă 10-14

STEREOPSIS centru de îngrijire oftalmologică
- CONSULTAȚII OFTALMOLOGICE (adulți și copii)
- PRESCRIPȚII OCHELARI și LENTILE DE CONTACT
- TRATAMENTE OFTALMOLOGICE de URGENȚĂ
- DOTĂRI ULTRAMODERNE pentru diagnosticul tuturor afecțiunilor oftalmologice

Consultații asigurate de medici cu specializări în țară și străinătate:
- Prof.dr **P.P. VANCEA** (133.243)
- Șef.lucrări dr. **C. BOGDĂNICI** (210.892, 092-507.913)
- Dr. **D. GHERGHEL** (095-631.416)

Centrul Comercial - Bd. Șt.cel Mare (lîngă Casa Modei)
tel. 11.66.51 luni-vineri: 9.00-17.00, sîmbătă 11.00-13.00

Cabinet stomatologic MEDI LIFE
● servicii stomatologice cu aparatură ultramodernă la **prețuri promoționale**
● **reduceri de tarife** pentru
- medici și personal medical
- elevi, studenți, pensionari, șomeri
Sistem avantajos de reduceri pt. pacienții permanenți.
Profesionalism, tinerețe, amabilitate.
Alegeți MEDI LIFE!
Str. Cucu 9, bl. D11, tronson II, ap.1 (lîngă Sinagogă)
Programări:
luni - sîmbătă: 10 - 19
☎ 032-112716,
092-363.233, urgențe, non stop

Cabinet medical și farmacie HELP-FLUX Str. Păcurari nr. 22, tel. 143179
Mădălina FILIMON farmacist
Prof. dr. Jan HURJUI
Dr. Xenia PĂTRAȘ medic de familie
Farmacie în incinta spitalului CFR Bd. Copou, tel. 143179

Conf.Dr.Ivona Lupașcu
- medic primar obstetrică-ginecologie - diplomă europeană de competență în endoscopie ginecologică
CONSULTAȚII ECOGRAFII
■ bolile aparatului genital și ale sînului
■ sterilitate
■ diagnosticul și supravegherea sarcinii

CENTRUL MEDICAL "IRIS" ☎ 213793
Bd. Copou nr. 38, bl. A4, sc. A (vis-a-vis de Grădina Copou)
■ ecocardiografie - adulți și copii
■ ecografie vasculară și generală
■ urologie - consultații și ecografii
■ dermatologie
■ reumatologie
■ medicină internă
ECOGRAF DOPPLER COLOR COMPUTERIZAT ULTRAPERFORMANT

CORPO SAN
Servicii Medicale Mobile
- Consultații medicale la domiciliu
- Internare în spital în caz de necesitate
- Tratamente injectabile
- **Electrocardiograme** și **măsurarea glicemiei** (rezultat imediat), la domiciliul pacientului

NON STOP Tel. URGENȚE **092 376.370**
Programări la telefoanele 210.410 212.211

NOU! Cabinet de medicină de familie înscrieri pentru medicul de familie
Informații și programări la tel.: 212.211; 210.410
Program zilnic: 8 - 19
sîmbăta: 8 - 13
CORPO SAN
Str. Gării 19 (colț cu str. Uzinei)
Pentru societăți comerciale oferim asistență medicală NON STOP (pe bază de abonament)

Medic primar O.R.L.
Dr. I. CORNEA
Program: luni, miercuri, vineri - orele 15.00-17.00
acordă consultații și tratamente pentru boli de nas-gît-urechi, la copii și adulți, în Cabinetul Medical "HELICOMED" (Dr. Marin Burlea), str. Străpungerii Silvestru nr. 32 (lîngă Autogară), tel. 217666.

TELEFOANE UTILE - CABINETE ȘI FARMACII VETERINARE

INTERSERVICE VET
● CLINICĂ VETERINARĂ
☎ 032/217111, 094-550153
● FARMACII VETERINARE
☎ 032/214983
Program: 8.00-20.00

CABINET VETERINAR
PROVET IAȘI
Str. Smîrdan nr. 93 C
ZILNIC : 9.00 -23.00
Consultatii si tratamente la domiciliu
☎ 233.772, 092.376.433 (NON STOP)

CABINET ȘI FARMACIE VETERINARĂ
ANIMAVET
Str. Smîrdan nr. 70
luni-vineri : 8.00 -20.00
sîmbătă-duminică: 9.00-15.00
Consultatii si tratamente la domiciliu
☎ 237.874

CABINET DUOVET
Str. Nicolae Gane nr. 25
zilnic : 16-20, sîmbătă: 10.00 - 13.00
duminică - închis
☎ 092555155, 032/214773

SERVICII MEDICALE MOBILE
● consultații ● deparazitări ● vaccinări ● tratamente la domiciliu.
☎ 094396303, 032/138328

FARMACIE SI CABINET VETERINAR
SANIVET
● Str. Străpungerii Silvestru nr. 7 (vizavi de „Metropizza Gară")
☎ 032/218465
● Str. Nicolina 4A
☎ 032/224008
luni-vineri : 8.00 - 19.00
sîmbătă: 8.00-15.00
duminică închis

CABINET SI FARMACIE VETERINARĂ
SANOVET
Păcurari 116 (vizavi de statia SHELL Păcurari)
zilnic : 9.00 - 20.00
duminică 9.00 - 14.00
☎ 032/259286; 094622730
NON-STOP

WHITE FOX
● CABINET SI FARMACIE VETERINARĂ
Străpungerii Silvestru 9
● FARMACIE VETERINARĂ
Păcurari 18
zilnic : 9.00 - 20.00
sîmbătă, duminică 9.00 - 14.00
☎/fax 143241, 094502645, 094279923 -NON STOP

☎ TELEFOANE UTILE: FARMACII

● A.T.I.- PULS
Șos. Natională 194, bl. D
zilnic : 7.30 - 21.00
sîmbăta :8.00 - 20.00
duminica : 8.00 - 18.00
☎ 233.242, 233.223

● THYMUS
Str. Arges nr. 6, bl. D8 (Al.cel Bun, în spatele Casericii CONEL)
Luni-vineri : 8.00-20.00
sîmbăta, duminică : 8 -16
☎ 154.445

● EUROPHARM
Str. Cerna 1 (Mircea cel Bătrîn)
zilnic : 8.00 - 20.00
sîmbăta : 8.00 - 14.00
duminică: 8.00 -14.00
☎ 224.109

● FARMA LIV
Str. Nicolina nr. 11, bl. A5
zilnic: 8.00 - 20.00
sîmbăta: 8.00 - 20.00
duminica: 8.00 - 14.00
☎ 231.197

● GABRIELA FARM
Str. Păcurari, bl. 582
zilnic: 8.00 - 20.00
sîmbăta: 8.00 - 20.00
duminica: 8.00 - 14.00
☎ 218.473, 216.507, 220.205

● FARMA BEST FLORA NON STOP
Str. Vasile Lupu nr. 108A, bl. G6 (lîngă magazinul FLUX)
☎ 271.962

● FARMACIA IRIS PHYTO PHARMA
Bd. Copou 3 (la parterul Trustului de constructii)
zilnic: 7,15-20,00;
sîmbătă 9,00-14,00;
duminică 9,00-14,00;
☎ 219296

● FARMACIA IRIS PHYTO PHARMA
Șos. Păcurari nr. 43, bl. 545
zilnic: 8,00-21,00;
sîmbătă 8,00-18,00;
duminică 8,00-14,00;
☎ 250337

● FARMACIA PROFARM
str. Carpati nr. 17 (lîngă Posta din Nicolina)
zilnic: 8.00 - 21.00
duminică: 8.00 - 16.00
☎/fax 224.952

● NOREX PHARM
str. Grigore Ureche nr. 1 (lîngă Tribunal)
zilnic : 8.00 - 20.00
sîmbăta : 8.00 - 16.00
duminică: 8.00 -14,00
☎ 216.382

● BABY FARM
Str. V. Lupu 70-74
luni-sîmbătă : 8.00 - 20.00
duminică: 8.00 - 16.00
☎ 271.357

● FARMACIA PROFARM 2
str. V. Lupu nr. 86 (lîngă magazinul Flux Alimentar)
NON-STOP
☎: 173.122

● REMEDIA
Str. Gării 30
zilnic : 7.30 - 20.00
sîmbăta : 8.00 - 14.00
duminica : 8.00 - 14.00
☎ 146.325

Atenție!

Monitorul vine în întîmpinarea problemelor dumneavoastră cu noi **soluții** (centre de **mică publicitate**)

în interiorul magazinului Emi

în interiorul magazinului Hala Centrală

Alexandru cel Bun

în interiorul magazinului Electronic RGQ

Păcurari

în interiorul magazinului Expo-Confort

Tătărași

în interiorul Casei de amanet Coriolan Aur Smarald

Sediul redacției
MONITORUL
Str. Smîrdan nr.5
Luni-Vineri: 8.30 -16.30
Sîmbătă: 9.00-12.00

Interior magazin
ELECTRONIC RGQ
Alexandru cel Bun
tel. 216739
Luni-Vineri: 8.00 - 16.00

Interior Magazin
VAMA VECHE
COMVINI SRL
Luni-Vineri: 8.00 - 16.00

Interior Magazin
EXPO-CONFORT
Păcurari,
tel. 250928
Luni-Vineri: 8.00 - 16.00

Interior Magazin
EMI
B-dul Independenței
tel. 213352
Luni-Vineri: 8.00 - 16.00

Interior Magazin
MATERNA
Luni-Vineri: 8.00 - 16.00
Sîmbătă: 9.00 - 12.00

HALA CENTRALĂ
în interiorul magazinului
Luni-Vineri: 8.00 - 16.00

Magazin
1001 ARTICOLE
Podu Roș
Metalo Chimice
tel. 130750
Luni-Vineri: 8.00 - 16.00

Casă de Amanet
Interior
CORIOLAN AUR SMARALD
Tătărași, tel. 272494
Luni-Vineri: 9.00 - 17.00

STAREA CIVILĂ
Interiorul clădirii Stării Civile
Luni-Vineri: 8.00 - 16.00

CENTRE DE PRELUARE A ANUNȚURILOR DE MICĂ PUBLICITATE

Pentru sugestii, reclamații și informații puteți suna la
tel./fax: 271333 int. 121,
orele 9.00-12.00 (luni-vineri).
Duminica anunțurile se primesc numai în caz de urgență, la sediul redacției din str. Smîrdan nr. 5, et. 3, cam. 10, orele 15.00-17.00.

VÎNZĂRI

■ Vînd cuptoare panificație pe vatră. Noi. Tel. 092-548.775. (NT-1704563.6.6)

■ TABLĂ ZINCATĂ SIDEX

0,4x1000x2000

HIDROIZOLAȚII

Execuție și materiale import. Tel. 092-524.859; 032/125.705; hidro@yahoo.com (NT-7957075.26.26)

■ Vînd cuptoare pentru pîine pe vatră și malaxoare tip MATADOR (Germania). Telefon 094-543311. (BT.1327386.1.6)

■ NOU! DEPOZIT ÎN BACĂU. Acid citric Austria, citrat de sodiu, zaharină, aspartam, gelatină alimentară, emulsii băuturi răcoritoare, dozatoare Prețuri în funcție de cantitate. Telefon 094 - 594.342 Bacău, str. Turbinei, nr. 4. (BC - 5513212.13.15)

■ Vînd tablă zincată 0,5X1.220X2.000 MM, 16.185 lei/Kg, 155.000 lei coala. Telefon 031/517037. (BT.2278498.8.10)

■ Vînd cherestea uscată pentru tîmplărie, 1.700.000 negociabil. Tel. 034 - 262.043, orele 11.00 - 13.00 și 17.00 - 19.00. (BC - 5513438.5.6)

■ SC COMGIGAL SRL Bacău, str. Ștefan cel Mare, nr. 13, vinde vitrine frigorifice, vitrine patiserie, camere frigorifice (dulapuri), uși camere frigorifice, aparate KEBAB, noi din stoc și la comandă, avantajos. Tel. 092 - 607.239, 034 - 188.082. (BC - 5870687.1.1)

■ Vînd țeavă din recuperări, Fi 50 mm și profil cornier și teu de 40 mm, profil tip I 80 x 40 mm. Prețuri avantajoase. Tel. 094/566497, 092/375358. (BR-CH.10156.1.10)

■ Vindem utilaje panificație - patiserie; second-hand și noi. Tel. 068/339530; 094.532.802. (BV - chit. 1882118-2)

■ Vînd mobilier fast-food import Italia. Tel. 039/617900. (BR-F2871443.1.8)

■Importator direct Italia vînd vitrine orizontale și verticale, compresoare ptr. camere și vitrine frigorifice, lăzi frigorifice și supermarket, rotisoare, aragaze, grătare restaurant. Tel. 034 - 118.566; 094 - 173.723; 094 - 868.305. (BC - 3045749.1.12)

■ Vînd dozator Fresco 4 capuri, stare perfectă 15 mil. lei. Telefon 092/378769. (5572116.1.2)

■ Vînd benzinării mobile, funcționale, cu 2, 3 produse, la jumătate preț producător sau schimb cu gater. Telefon 094-122202, 030/522617. (BT.2278777.1.5)

■ Vînd balast și nisip convenabil. Telefon 094/202797. (4763615)

APOMETRE ABB
Import Germania
● Apometre apartament
400.000 lei, inclusiv TVA și conectori
● Apometre toate dimensiunile
● Contori energie termică
Distribuitor autorizat zona Moldova
MAELVI SRL Piatra Neamț
Relații la tel.: 032 - 22.46.77
Mobil: 095 - 64.22.33

■ Vînd pui Rottwailer, cu acte recunoscute, părinți campioni, talie mare, aspect deosebit, cozile tăiate. Preț negociabil. Telefon 177704. (4763598)

■ Vînd vioară de concert Simon Kriner 1820, preț 5000 DM. Telefon 030/521158 sau 094/709858. (4763459)

ELECTRONICE

■ Calculatoare PENTIUM și imprimante la prețuri excepționale - minim 2.690.000. Sunați acum la REM Piatra Neamț. Tel./fax: 033/23.22.12. (NT-FP17.1.1)

■Vînd soft ptr. decodări și deblocări telefoane mobile. Tel. 092 - 720.693. (BC - 5513632.7.12)

■ HD "Seagate" 1,7Gb + placă video 1Mb = 1,1 mil. lei. Telefon 127528. (I-20)

■ Orice telecomandă pentru televizor (165.000 lei), video, satelit, transformatoare linii, componente electronice. Telefon 092/368868. E-mail: bbrom@pcnet.ro. (B-13)

CUMPĂRĂRI

■ Cumpăr miere de albine. Rel. tel. 039/613855. (BR.R.12319.5.8)

■ Cumpăr stații emise-recepție profesionale. Telefon 094/221130. (4763737)

■ Cumpăr cupoane agricole în cantități mari, ofer cel mai bun preț al zilei. Telefon 092/489513; 094/935949. (7730465)

■ Plata pe loc: obiecte argint, tablouri, porțelanuri, statuiete, icoane, timbre, monede, mobilier vechi. Telefon 224481; 092/239008. (4763614)

LOCURI DE MUNCĂ

■ Locuri de muncă în Israel și Germania pentru: dulgheri, fierari-betoniști, zidari, faianțari, macaragii, șoferi calificați. Tel. 891060 (30.250 ROL-30"). (BR-F6940842.31.07.2000)

■ Angajăm pentru sezon (Eforie Nord) bucătar calificat cu referințe, ospătare. Tel. 891060 (30.250 ROL-30"). (BR-F6940842.31.07.2000)

■ Societate de construcții angajează pentru lucrări în Germania, ingineri și mașiniști constructori cunoscători de limba germană. Tel. 891060 (30.250 ROL-30"). (BR-F6940842.31.07.2000)

■ Recrutăm pentru Israel asistente medicale, menajere, mecanici utilaj greu, sudori CO2 (dioxid de carbon) - autogeni, lăcătuși și constructori. Tel. 891060 (30.250 ROL-30"). (BR-F6940842.31.07.2000)

■ Societate comercială angajează ospătari, barmani, fete pentru piscină. Tel. 891060 (30.250 ROL-30"). (BR-F6940842.31.07.2000)

■ Societate comercială angajează secretară cu studii medii, salariu avantajos. Tel. 891060 (30.250 ROL-30"). (BR-F6940842.31.07.2000)

■ Societate comercială angajează contabil pentru evidența primară. Program flexibil, salariu motivat. Tel. 891060 (30.250 ROL-30"). (BR-F6940842.31.07.2000)

■ Societate, înscrie / selecționează muncitori calificați / necalificați pentru lucru în străinătate. Comisionul la locul de muncă. Relații la telefon 093.433722, 093.433720. (GL - 3894315.30.52.)

■ Firmă străină, selectionează urgent prin partenerul său român, muncitori calificați și necalificați pentru lucrări navale, construcții civile și turism. Telefon 092.884067, 092.931076, 092.827544. (GL - 5877412.1.21.)

■CARPATINA agency oferă în regim de urgentă contracte de dans ptr. tinere 18-28 ani, în Japonia, Eleveția, Luxemburg (salarii avantajoase). Asigurăm pregătire costume, cazare, masă. Tel/fax. 01 - 315.60.68; 092 - 70.66.72; str. I.C. Brătianu nr. 44, sc. C, ap. 32, sect. 3 București. (BC - 5870875.1.1)

■ Firmă italiană angajează confecționere, capabile de a asambla produse textile. Salar avantajos, superior mediei. Relații la telefon 092/723533 sau la laboratorul de confecții din cartier Dancu (bl. A9, parter). (7730381)

■ Companii americane oferă lucru la domiciliu. Trimiteți plic la CP 1015 Craiova. (I-22)

■ Angajez 2-3 confecționere cu experiență (zona Bucium, lîngă Hanul Trei Sarmale). Telefon 094/584687. (4763595)

Saloanele de coafură EXCLUSIV - IRINA SCHROTTER

angajează, prin concurs, coafeze și manichiuristă-pedichiuristă. Relații la telefon 212648 sau 212530. (4763750)

S.C. METALCO

angajează electrician. Relații la telefon 215480. (I.11)

■ Editura TEORA angajează echipă de două persoane, dintre care una posedă Dacia-papuc carosată, pentru distribuție de carte în spații volante de vînzare. Relații la telefon 01/6107683. (I-22)

■ Tot mai multe firme își angajează oamenii din baza de date "Info Consulting". Înscrie-te și tu pentru mărirea șanselor de găsire (schimbare) a unui loc de muncă. Telefon 032/277229. (I-22)

■ Agenția FOREVER INTERNATIONAL oferă contracte deosebite pentru tinere dansatoare amatoare și profesioniste în Japonia, Italia, Elveția, Austria. Asigurăm pregătire și cazare. Telefon 092/758297; 092/758289; telefon/fax 01/2520469, email: forever@pcnet.ro. (B-13)

DIVERSE

■Agenția Arrivo Tour Bacău organizează excursii, viză ind. Austria, Franța, Olanda, Italia, Egipt, Emiratele Arabe, Tunisia. Documentație minimă, fără interviu. Tel. 034 - 180.125; 092 - 356.913. (BC - 4808415.13.20)

■EXCURSII URGENTE ITALIA, PLECARE 14 IUNIE, ANGLIA, ISRAEL, VIZE IND. SCHENGEN. Tel. 034 - 180.147. (BC - 4808899.13.14)

■Excursii în Anglia, Franța, Belgia, Olanda, Spania, Italia cu vize individuale. Tel. 034 - 178.270; 092 - 924.322. (BC - 4459948.13.16)

■ Agenția Koster organizează excursii Italia. Închiriează autocare 35,51 locuri. Obținem vize Schengen la urgență. Bilete litoral și munte. Tel. 034 - 11.63.95, 034 - 111.932, 094 - 591.620. (BC - 5870651.12.30)

■EXCURSII ITALIA, FRANȚA, SPANIA, GERMANIA, OLANDA. ÎNSCRIERI FĂRĂ AVANS. TEL. 094 - 593.864. (BC - 5870641.7.24)

■ Săptămînal excursii în Italia, Spania, Grecia, Anglia, vize individuale Schenghen la prețuri foarte avantajoase. Tel. 034 - 185.284, 094 - 584.185. (BC - 4808426.4.13)

■ Producem toată gama de cuie și texuri, burlane, jgheaburi, plasă gard și rabiț. Tel. 068/274348; 092.416.342. (BV-chit. 1720252-5)

■ Călăuzesc Italia, plecare imediată, telefon 093-465235, siguranța drumului. (BT.2278716.1.4)

■ Facilitez vize Schengen. Tel. 092 - 410.596. (BC - 5513648.2.15)

■Vînd trei locuri excursie Spania - perioada luna septembrie, cazare hotel 5 (cinci) stele, vize, cazare, transport asigurat. Preț negociabil, rog seriozitate. Tel. 034 - 384.745. (BC - 5513801.1.1)

■ Excursie Italia cu viză individuală, plecare pe 27 iunie, urgent vize Schengen 1 an. Tel. 034 - 178.270, 092 - 924.322. (BC - 5513639.1.6)

■EXCURSII URGENTE ITALIA, PLECARE 24 IUNIE, ANGLIA, ISRAEL, VIZE IND. SCHENGEN. Tel. 034 - 180.147. (BC - 4808899.1.12)

■ Plecări sigure și rapide, cu locuri de muncă în Grecia. Telefon 094/987871. (4763748)

■ Invitații S.U.A. Rog seriozitate. Telefon 093/447792. (4763658)

■ Institutul "Setar" organizează în conformitate cu OMT 761/1999 cursuri privind atestarea persoanei desemnate cu organizarea și conducerea activității de transport rutier. Relații la telefon 032/257192; 01/3213237; 093/474430; 092/220900, sau la sediul A.R.R. - agenția Iași, str. Canta nr. 52, bl. 530, sc. B. (4763738)

OFERTE SERVICII

■ Executăm HIDROIZOLAȚII cu materiale import, cu 5000 lei/mp sub prețul pieței. Calitate, seriozitate, garanție 5 ani. Deplasare în toată Moldova. Tel. 034 - 137.036, 092 - 347.124. (BC - 4808897.9.11)

■ Aplic folie de protecție solară - antiefracție pe parbrize auto, vitrine, balcoane. Tel. 094.532.898. (BV-chit. 1882142-15)

■ ÎNFIINȚĂRI SOCIETĂȚI COMERCIALE

■ procedură completă: redactare acte; Notariat; judecător delegat; Camera de Comerț; Administrația Financiară; cod fiscal; ștampilă; ■ termen - 15 zile ■ ACTE ADIȚIONALE DIVERSE: ■ puncte de lucru; modificare asociați; sediu; extindere obiect; majorare capital; preluări firme; fuziuni-divizări etc; ■ AVIZE ȘI AUTORIZAȚII DE FUNCȚIONARE-REAVIZARI: ■ aviz principiu și autorizație Primărie; ■ autorizație sanitară; ■ autorizație pompieri; ■ autorizație mediu; ■ autorizație protecția muncii; ■ autorizație firmă luminoasă ■ ÎNFIINȚĂRI FIRME OFF-SHORE ■ CONTRACTE COMERCIALE ■ BIROU AUTORIZAT hotel "Unirea", et. 1, cam. 109. Telefon 117733 sau mobil 092211121, program: luni-vineri, orele 9,00 - 17,00 (0798407)

■ HELP LINE - Pentru copiii noștri

■ Puteți primi GRATUIT informații privind alimentația și creșterea sugarului, zilnic, orele 16,00 - 17,00, la tel. 214002. Policlinica "Sănătatea 2000", dr. Iordache Constantin - medic pediatru. (I. 20)

■ Service autorizat t.v., video, video-cam., adaptări sunet, selectoare, pastile video. Garanție. Telefon 110572; 092/477224. (4763585)

■ M.V.D. Servicii consulting

■ ÎNFIINȚĂRI SOCIETĂȚI COMERCIALE (SRL, SA): ■ procedură completă: Notariat, Camera de Comerț, Cod fiscal, Adm. Financiară, ștampile; ■ ACTE ADIȚIONALE-MODIFICĂRI ACTE CONSTITUTIVE: ■ majorare capital social, deschideri puncte de lucru, filiale, sucursale, extinderi al domeniului de activitate, modificări de asociații etc. ■ AUTORIZAȚII ȘI AVIZE DE FUNCȚIONARE: ■ aviz principiu Primărie, Sanepid, Pompieri, Protecția Muncii, Mediu etc.; ■ pentru: birouri, spații comerciale, depozite, spații de producție etc. ■ autorizație firmă luminoasă; ■ REAVIZAREA AUTORIZAȚIILOR DE FUNCȚIONARE. ■ $ Hotel Unirea, et. 1, cam.107. Tel./fax 212299, mobil 092/212299, 092/395500; ■ pentru autorizații cam. 105, tel. 215015, mobil 092/374899; 092/379369; ■ program 9-19, sîmbătă 9-14. (I-20)

■ Filmări video și fotografii cu cameră "Panasonic" M. 3500. Seriozitate. Telefon 095/417544. (4763577)

■ Reparații frigidere, la domiciliul clientului. Garanție - doi ani. Telefon 145523. (4763655)

■ Electrician autorizat, execut reparații și instalații electrice, montez prize, lustre, aplice, branșamente etc. Telefon 111229. (4763650)

■ Doriți să slăbiți 10 kg lunar, în confort cu produse naturiste? Distribuitor HERBALIFE, la dispoziția dumneavoastră. Telefon 094/362260, 016/193901, 114860. (4763664)

PROPUNERI DE AFACERI

■Profesional Limited Natania - Israel caută parteneri în județele: Vrancea, Galați, Vaslui, Botoșani, Suceava, Iași, Neamț, Brăila și orașul Roman, pentru a înființa ateliere FOTO - COLOR "Kodak", cu spațiu și garanție. Informații la telefon 094 - 195.955; 034 - 111.326. (BC - 5513854.2.2)

■Întreprindere - Internet, tînără inovativă ar dori să extindă piața de creștere nr. 1 și caută să înființeze în Bacău o societate de producere de video - live - streams, capital de risc - 150.000 DM. Oferim o rendită de 100% la capitalul dumneavoastră în numai 2 ani și o cotă de participare de 50% ca asociat pasiv la societatea noastră. Cifra de afaceri pentru 2000: 2 milioane DM. Informații mai amănunțite în legătură cu proiectul nostru primiți la telefon nr. 094 - 975.018. (BC - OP.2.3)

ANUNȚURI SPECIALE

■ Tînăr patron, doresc cunoștință tînăr băiat, aspect fizic plăcut, pentru prietenie. Dacă este necesar îi ofer un loc de muncă și cazare. Tel. 093.406.174. (VN-2BF50.1.10)

MATRIMONIALE

■ Fete la domiciliul tău! Sună la 891888 (30.250 ROL-30"). (BR-F6940842.31.07.2000)

■ Sexy, selecte, superbe oferim companie domnilor generoși. 891888 (30.250 ROL-30"). (BR-F6940842.31.07.2000)

■ Tinere studente fără prejudecăți oferim companie de calitate. 891888 (30.250 ROL-30"). (BR-F6940842.31.07.2000)

LICITAȚII

S.C. IASSYFARM S.A.

organizează în ziua de 12.06.2000, ora 14,00, licitație pentru achiziționarea unui număr de 40 case de marcat fiscale, mari și mici. Se preferă mărcile DATECS și SAPEL SHOP. Licitația se face în plic închis care se va depune pînă luni, 12.06.2000, ora 14,00, la sediul societății din str. Smîrdan nr. 19. Deschiderea plicurilor se va face în prezența ofertanților și cu respectarea întocmai a confidențialității. (I-20)

■ S.C. ELECTRICA S.A. - SUCURSALA DE DISTRIBUȚIE IAȘI organizează licitație publică deschisă cu strigare avînd ca obiect vînzarea mijloacelor fixe și bunurilor materiale altele decît mijloacele fixe propuse pentru casare, disponibile conform listelor ce pot fi consultate la sediul nostru din Iași, str. Uzinei nr. 38. Licitația va avea loc la sediul S.D. Iași din Iași, str. Uzinei nr. 38, în zilele de 26-30 iunie 2000, ora 12,00. Mijloacele fixe și bunurile materiale scoase la vînzare pot fi văzute la sediul S.D. Iași, unde pot fi consultate și alte date tehnico-economice sau se poate procura, contra cost, caietul de sarcini. Taxa de garanție este de 10% din prețul de pornire al licitației pentru mijlocul fix sau bunul material solicitat a fi cumpărat, iar taxa de participare este de 50.000 lei, care se achită la casieria S.D. Iași din Iași, str. Uzinei nr. 38, pînă în ziua începerii licitației (cu o oră înainte de începerea acesteia). Relații suplimentare la biroul Patrimoniu S.D. Iași, telefon 142420 - int. 110. (I.25)

MULȚUMIRI

■ Sînt Tiberiu și transmit o imensă mulțumire doamnei Sonia deoarece nu reușeam să-mi întemeiez o familie datorită unor farmece făcute pe cununiile mele și numai dînsa, folosind magia albă și puterile pentru care este atît de renumită, mi-a dezlegat cununiile. Acum sînt pe cale să mă căsătoresc și nu-mi vine să cred! Sînt fericit! Apelați cu încredere în Buzău, str. Răscoalei nr 40. Telefon 038 / 722901, 092.418883. (5878699.1.3.)

■ Sînt Camelia din Iași și transmit mii de mulțumiri doamnei Sonia deoarece am avut copilul bolnav de epilepsie. Timp de 7 ani de zile am fost cu el prin medici, preoți și pe unde am tot auzit dar în zadar. Văzînd-o pe Prima TV că lucrează cu magia albă și vindecă orice fel de boală am notat adresa și am plecat la Buzău la dînsa. Din 2 ședințe, cu puterile sale, ale magiei albe și niște plante mi-a vindecat copilul. Apelați cu încredere în Buzău, str. Răscoalei nr. 40; tel. 038 / 722901, 092.418883. (GL - 5878669.1.3.)

DECESE

✝

Soția, copiii, nepoții anunță cu profund regret și durere moartea fulgerătoare a celui mai bun și blînd soț, tată și bunic -
GHEORGHE EPURE,
din comuna Ciurea, județul Iași. Vei fi mereu prezent în inimile noastre, chiar dacă floarea vieții tale și-a scuturat petalele. Familia îndurerată. (4763858)

✝

Soția Felicia, fiicele Lili, Gabi, Nona, ginerii și nepoții, frații și cumnații anunță cu durere dispariția, după o lungă și grea suferință, a celui care a fost un bun soț, tată și bunic -
ȘTEFAN ONOFRAȘ,
60 ani. Înmormîntarea va avea loc în ziua de 13 iunie 2000, ora 10.00, la cimitirul "Buna Vestire" (CUG). Corpul este depus la capela cimitirului. Va rămîne veșnic în sufletele noastre. Dumnezeu să-l ierte și să-l odihnească în pace. Lacrimi și flori pe tristul său mormînt. (I-20)

✝

Familia îndurerată anunță trecerea în neființă a mamei, bunicii și soției
VIORICA ADĂSCĂLIȚEI.
Slujba înmormîntării va avea loc marți, 13 iunie 2000, ora 10.00, la biserica cimitirului "Eternitatea" unde este depus corpul neînsuflețit. Dumnezeu s-o odihnească. (I-20)

CONDOLEANȚE

✝ Consternați de moartea prematură a omului deosebit, ing. VALENTIN MURARU, familiile Octavian Ghebea, Constantin Leonte și Constantin Călianu sînt alături de familia îndoliată. Sincere condoleanțe. Dumnezeu să-l ierte! (4763662)

✝ Colegii din cadrul Laboratorului de Psihologie CFR Iași sînt alături de doamna psiholog Ionela Muraru, adînc întristată de decesul socrului ei. Dumnezeu să-l ierte! (4763665)

✝ Colegii și prietenii de la Casa de discuri ROTON sînt alături de familiile Dan Cristian Muraru și Cătălin Radu Muraru în profunda durere pricinuită de plecarea din mijlocul lor, după o grea și nemeritată suferință, a celui care le-a fost părinte, ing. VALENTIN GHEORGHE MURARU. Sincere condoleanțe familiilor îndoliate. (4763661)

✝ Familia Constantin Bădin anunță cu durere încetarea din viață a colegului de servici și un bun prieten PETRU OBADĂ. Sincere condoleanțe. (4763866)

✝ Colectivul laboratorului "Foto" de la tipografia "Multiprint" transmite sincere condoleanțe colegului Mircea Luca pentru pierderea tatălui.(I-20)

✝ Familiile Maxim Bogdan și Cătălin sînt alături de prietenii și colegii Cristi și Cătălin Muraru, cît și de întreaga familie, în aceste clipe grele, pricinuite de pierderea tatălui, dr. ing. VALENTIN MURARU, om și părinte de aleasă noblețe sufletească, împărtășindu-le durerea despărțirii. (I-20)

✝ Familia Maxim Aurel regretă nespus de mult încetarea din viață a celui care a fost un om și un părinte deosebit, dr. ing. VALENTIN MURARU, transmițînd familiei sincere condoleanțe, în aceste clipe de mare suferință. Dumnezeu să îl odihnească în pace. (I-20)

✝ Cele mai sincere condoleanțe transmite familiei Muraru, în clipele grele, suferite prin despărțirea de cel care a fost dr. ing. VALENTIN MURARU, om de aleasă ținută morală, din partea familiei Iosub Violeta. (I-20)

AGENDA OMULUI DE AFACERI

ETNIS
Distribuitor Vaillant, Bosch și Viessman, vă oferă:
- Centrale și cazane pentru încălzit
- Radiatoare de oțel, aluminiu și fontă
- Rezervoare gaze lichefiate "Shell"

AER CONDIȚIONAT
Proiectare, montaj și garanție 3 ani
Plata în 6 rate lunare
Pînă la 30 aprilie MARI REDUCERI DE PREȚ
Iași - Str. N. Iorga 7D, bl. F5, tel. 032/230113, fax 032/232690, telemobil 094613246, 094554249

ROTHERM
Importator - CE
- Calorifere oțel
- Țeavă multistrat și fitinguri
- Vase de expansiune
- Rezervoare GPL

Prețuri speciale pentru distribuitori
Vînzări en gros și en detail
Iași, Bd. T. Vladimirescu nr. 40 (Bucșinescu) Tel/Fax: 032/175105, 272340, 093-243670

MIRFAN MOBILUX
Comercializează
• mobilă sufragerie • holuri • dormitoare • bucătării • mic mobilier
Plata în maxim 36 de rate lunare
Program luni - vineri: 9.00 - 19.00, sîmbătă: 9.00 - 13.00
Alexandru cel Bun (vis-a-vis de alimentara Minerva) tel. 032/152647

TRAX
Distribuitor zonal CLIMALUX CENTER București
AER CONDIȚIONAT TADIRAN
(SPLIT, CASETĂ, CENTRALE DE CLIMĂ)
TUBULATURĂ ALP și ACCESORII
VENTILAȚIE - CLIMATIZARE
Proiectare, montaj, service
Iași, Splai Bahlui stg. 55B (clădirea CERTEX) tel. 237.945, 092 516.130, 093 516.722

PRO C.F.C.
DISTRIBUITOR UNIC MOLDOVA
POLYPLAN
pentru: copertine, bannere, casete publicitare, prelate auto
În curînd AUTOCOLANT sau STIPLEX?
vînzări en gros și en detail
Iași, str. Uzinei 32, GSM: 094-59.44.55, 093-308.746

CENTRE PRELUARE ANUNȚURI MICA PUBLICITATE MONITORUL

VAMA VECHE - Gară
SC COMVINI SRL din Magazinul Vama Veche pune la dispoziție clienților
■ vopsele ■ sticlărie ■ papetărie ■ lustre ■ abajururi ■ haine piele ■ articole sport și pescărie ■ cosmetice ■ mobilă ■ aparatură electro-casnică ■ articole de uz gospodăresc
La prețuri avantajoase
Program: luni-vineri 8.00-20.00; sîmbătă 9.30-17.00; duminică 10.00-13.00
Str. Gării nr. 22, tel. /fax. 032/218236

DAS
Depozit en-gros
MATERIALE ȘI ECHIPAMENTE pentru instalații
(Romstal, Vaillant, ACV, Guillot, Remeha, De Longhi, McQuay, York)
REDUCERI PÎNĂ LA 15%
Iași, str. Aurel Vlaicu 87, Tel./Fax: 032-175.488, mobil 094/630.512

CASA DESIGN
Distribuitor: Bosch, ACV Belgia, Saunier Duval Franța
- Centrale termice pe gaz, motorină, electrice
- Radiatoare oțel, aluminiu
- Materiale pentru instalații
- Amenajări interioare
- Proiectare, execuție, service.

Iași, Bd. T. Vladimirescu nr. 59, Tel.: 032-174565, mobil 094-787234

MARTA COM Focșani
oferă en-gros
TABLĂ ZINCATĂ
0,3 x 1000 x 2000 mm
0,4 x 1000 x 2000 mm
0,5 x 1000 x 2000 mm
CALORIFERE FONTĂ import CSI
Prețuri atractive!
Tel: 037/623333; 094.537538

EUROPA GROUP
DISTRIBUITOR AUTORIZAT BOSCH, KORADO
vînzări en gros, en detail
- CENTRALE TERMICE
- RADIATOARE
- CLIMATIZARE
- FITINGURI MULTISTRAT

PLATA ÎN RATE
Tel. 032-279300, 094-624399

CARGO COMPANY SRL
Efectuam transport produse petroliere cu cisterne de 30 t.
Blv. Copou, nr.3
094/704.461

EMI - Bd. Independenței
oferă
produse electrice, electrocasnice, electronice, chimice
Program: luni-vineri 8.00-19.00; sîmbătă 8.00-13.00
B-dul Independenței 19, bl. B1-5, tel. 032/213352, tel/fax. 117530

INSTALATORUL IAȘI
execută
INSTALAȚII ÎNCĂLZIRE, SANITARE, ELECTRICE ȘI GAZE, VENTILAȚII, HIDROIZOLAȚII, MONTĂRI MICROCENTRALE
Străpungere Silvestru nr. 26, tel. 211631, tel/fax: 114054

RADIX SERVICE
comercializează și montează
- CONTOARE APĂ RECE ȘI CALDĂ
- BUCLE MĂSURĂ ENERGIE TERMICĂ
- CENTRALE TERMICE, CAZANE ȘI BOILERE

• Asigurăm servicii de calitate cu garanția echipamentelor și lucrărilor
• Plata în rate
Iași, I.C. Brătianu 20 (sens giratoriu Teatrul Național - intrare prin gang) tel. 230676, 217590, fax: 230682.

TRIDOM
Producție publicitară
Serigrafie
Șos. Păcurari 71, bl. 478 tel. 032-257168, 094-707935

SC SPIDER ALPIN SRL
- tîmplărie din aluminiu
- amenajări interioare
- mobilier birou
- mobilier comercial
- confecții metalice

Iași, Șos. Nicolina nr. 3-3A, tel. 032-227934, 094-141920

QNET
AER CONDIȚIONAT SAMSUNG
Rate și leasing
• AUDIO-VIDEO • CALCULATOARE • IMPRIMANTE
Iași, Costache Negri 60, tel. 032/276409, 092-349733

ELECTRONIC RGQ - Alexandru
• JALUZELE (producător)
- orizontale (aluminiu import)
- verticale (mat. textil import)
Căutăm agenți/distribuitori
• ELECTRONICE - rate
Program: luni-vineri 9.00-19.00; sîmbătă 9.00-13.00
Bd. Al. cel Bun, bl. D3, parter, tel./fax 032/216739

UNITRADE
Un partener pentru:
• MOBILIER BIROU
• AMENAJĂRI INTERIOARE
Iași, bd. Copou nr. 4, tel. 032/213455, 213456

ELECTRA
Lider național interfoane
INTERFOANE DE ACCES CU CARTELĂ
Plata în rate!
Blocuri, vile, sedii firmă
Bd. Chimiei nr. 8 (Poarta 2 CFS) Tel. 233.126, luni-vineri:orele 8.00-15.00

MELCRET FONOTERM
Tîmplărie din PVC și aluminiu
Bd. Poitiers nr. 14, tel. 231023

TEHNOEXPERT
SCAUNE MOBILIER
pentru
snack baruri, birouri, restaurante, fast food, hoteluri, terase, cofetării, apartamente, baruri, cabinete medicale
DIRECT LA PRODUCĂTOR
Iași, bd. Independenței 11-13 Tel: 032-216621; 210991

GEMINI COM
Importator
LINOLEUM
MOCHETĂ, TAPET
Iași, Euro Market, stand 58 tel.: 032-222074, int. 145, 094-634733

EXPO-CONFORT
comercializează:
- mobilier pentru sufragerii
- camere de zi
- dormitoare
- camere tineret
- bucătării
- mic mobilier etc.

produse de cel mai renumiți producători de mobilă din țară.
Se pot onora comenzi după cataloagele firmei.
Program: luni-vineri 8.00-16.00
Șos. Păcurari 66 (lîngă R.A.R.), tel./fax 032/250928

TOFAN GRUP
comercializează:
anvelope și camere auto (produse de Danubiana și Victoria Florești)
Iași - Bd. Primăverii nr. 72 (lîngă Stația de Salvare) tel. 032 - 251837, 236257

YV
ALARME
• Recondiționări parbrize
Păcurari 92 (incinta Transmixt), tel: 259.690

HERMES UNIVERS IAȘI
comercializeaza
Articole sticlărie
- pahare cu și fara picior pentru apa, suc, vin, whisky, șampanie, scrumiere
Articole inox
- vase sub presiune, cratite, tigai, ceainice
ARTICOLE PAPETĂRIE ȘI JUCĂRII
Iași, bd. Chimiei 35, tel. 271569

VECTRA INVEST SRL
- tîmplărie din aluminiu
- geam termopan
- amenajări interioare

Str. Aurel Vlaicu nr. 86 tel. 094-692936

M.T.C.
vă oferă
- Profile aluminiu, accesorii, utilaje
- Uși de garaj cu telecomandă
- Jaluzele, site pentru insecte
- Gresie, faianță (Italia, Spania)
- Centrale termice (gaz, motorină, lemn, cărbuni)
- Țevi, fitinguri cupru, accesorii pentru instalatii
- Calorifere otel

Relații tel.: 032-277163; 094-613225 032-277159

AMANET - Tătărași
CORIOLAN AUR SMARALD
• comercializează bijuterii din aur
• repară bijuterii din aur
Asigură împrumuturi prietenești prin casele de amanet din:

Bd. N. Iorga 59	tel. 232001
str. I. Creangă 7 (Tătărași)	tel. 272494
Casa Cărții, parter	tel. 217460
Piața Unirii 6	tel. 116110
str. Carpați 14 (Nicolina)	tel. 227181

Premii trimestriale: 5.000.000 lei "Împrumuturi prietenești"

RAINBOW
SPĂLĂTORIE - CURĂȚĂTORIE CHIMICĂ RAPIDĂ
ONORĂM COMENZI LA DOMICILIU
program zilnic 8.00 - 20.00, sîmbăta 8.00 - 14.00
Iași, str. Gh. Doja nr. 10, tel: 032/124636

VIZUAL
SCAUNE ERGONOMICE
GARANTIE 1 AN
Tel./fax 032 211517, 032 224490

GRUPUL DE FIRME ROMFIN
Tîmplărie din aluminiu
B-dul Copou nr. 4, Iași tel.fax: 214 090

TEC TELECOM
AER CONDIȚIONAT
Iași, Str. Ghica Vodă 14 (în spatele Poliției municipale), tel./fax: 032/232638, 233910

CORTEX FALTICENI
confectioneaza
prelate
camioane si terase
-materiale import-
RELATII telefon 094580056, 094533980

Oferta săptămînii: tehnică de calcul - birotică

Câștigați optimism îmbrăcând culorile tricoului EPSON, oferit pentru fiecare imprimantă inkjet A4 și laser EPSON !

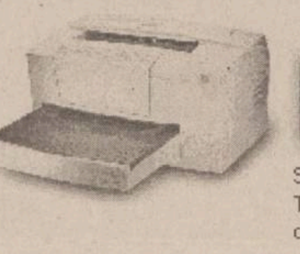

QUARTZ MATRIX
Str. Teodor Pallady 8
Tel.: 21.72.48, 21.72.58
qmatrix@xnet.ro

Pentru fiecare scanner Perfection, EPSON vă dotează cu o șepcuță de protecție !!!

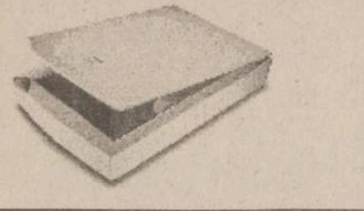

EPSON®

EuroBIT SOLUȚIA COMPLETĂ
Calculatoare Service PC
Rețele Programe contabilitate
Complex Comercial Ștefan cel Mare Magazin EXPERT CENTER Tel/Fax: 21.40.10, 21.67.53 092-358006

ECHIPAMENTE XEROX DIGITALE SI ANALOGICE ALB/NEGRU, COLOR CONSUMABILE SI SERVICE

WorkCentre Xe84 COPIATOR IMPRIMANTA
DocuPrint C8 JET DE CERNEALĂ COLOR
WorkCentre 480cx
ECHIPAMENTE XEROX MULTIFUNCTIONALE
GIROS COMPANY
IAȘI, Sf. Lazăr 45, tel/fax 032-210.872, 237.820
e-mail: giros@mail.dntis.ro

europe online network partner
elcomSky® Nou!
Internet via the Sky www.elcomSky.ro www.europeonline.ro
INTERNET direct prin SATELIT!
Trafic nelimitat la numai 15 USD/lună !
Viteza de receptie 400 kbs - 2 Mbs !
Ideal pentru firme, institutii si acasă !
Căutăm distribuitori !
Elcom International SA, Email: info@elcomSky.ro
Info: 063-232244, 094-196819 Vânzări: 063-232244

Un magazin la înălțime!
B-dul Independenței, bl. B1-5 mezanin, tel. 213101
B-dul Păcurari nr. 589, tel. 219723
Numai pentru tine!
- Sisteme (orice configurație)
- Imprimante, scanere
- Componente și consumabile

RATE LEASING
auto technic
prețuri COOL!!!
AMD K6/450 + multimedia
12.416.000 (TVA inclus)
■ căști cu microfon CADOU

s.c. LORIMAX 2000 IMPEX s.r.l.
IMPORTATOR DIRECT TEHNICĂ DE CALCUL SECOND-HAND
CAUTĂ DISTRIBUITORI:

CALCULATOARE:	Pentium II:	500-800 DM
	Pentium 75, 90, 100	
	120, 133, 166, 200 MMX	150 - 400 DM
	486 SX33-DX4/100	50 - 100 DM
MONITOARE:	VGA, SVGA 14, 15, 17, 21: 50 - 200 DM	

CENTRUL DE CALCUL BACĂU (lîngă Insula de Agrement)
Tel./fax: 034-137544, 094-503637

INFOSERVICE
ISO 9002
Cyrix/300 - 333 MHz
AMD K6 2/450 -550 Mhz
AMD K 7 Athlon/550 -800 Mhz
PENTIUM II/466 -533 Mhz
PENTIUM III/ 500-800 Mhz
PLATA IN RATE
IMPRIMANTE: Canon, HP, Epson, Seikosha
COPIATOARE: Minolta, Canon
Sisteme:
Pentium 133 MHZ 32 MB,/ HDD 1.2 GB/MONITOR 15"D CD-ROM/ Placă de sunet/keyb/mouse
PRET: 285 USD cu TVA inclus
Pentium 166 MHZ 32 MB,/ HDD 1.2 GB/MONITOR 15"D CD-ROM/ Placă de sunet/keyb/mouse
PRET: 330 USD cu TVA inclus
Program de contabilitate(DEMO)-inclus
NOI VA OFERIM, DUMNEAVOASTRA ALEGETI !!
Bd. COPOU nr. 4 (Sub Camera de Comert si Industrie Iasi)
TEL./FAX: 211745/ 144718

le modèle dealer autorizat COMPAQ
Leasing! Rate!
COMPAQ
Presario 7461 — $990
K6-2/500, 64MB RAM, 8GB HDD, CDROM, Modem, Sound, 15"Monitor, Windows 98
Presario 5471 — $1110
Celeron/500, 64MB RAM, 8GB HDD,DVD, Modem, Sound, 17"Monitor, Windows 98
Presario 7588 — $1300
Pentium III/550, 64MB RAM, 13GB HDD, DVD, Modem, Sound, 17"Monitor, Windows 98
Sf. Lazăr 53, tel./fax 239003

UNITRADE SYSTEMS (US UNITRADE SYSTEMS)
CALCULATOARE ESCORT
IMPRIMANTE EPSON
COPIATOARE Konica
E-mail: unitrsys@mail.dntis.ro
Str. Anastasie Panu 13-15 (Escort Land), tel./fax. 032-218482
Str. Gării nr. 1 (sediu), tel./fax: 032-216412/413

Canon
copiatoare
imprimante
faxuri
consumabile
service specializat
tel:214112

MATRIX
Autodesk. Authorized Dealer
AutoCAD 2000
Mechanical Desktop
PLATA ÎN RATE
Str. D. Cantemir 1, tel./fax: 032-231025, 094-645853, 094-645332, www.matrix.ro

ACE COMPUTERS
dealer autorizat DTK Computer
Sisteme DTK cu certificat de calitate internațională ISO 9001
AMD
Pentium II
Pentium III
pregătite pentru mileniul III
Imprimante: HP, Canon, Epson
Iași, str. Gr. Ureche 3, bl. W. Mărăcineanu, parter (intrare comună Gelsor) tel./fax: 032/218360, acecomp@mail.dntis.ro

SECOND HAND
Calculatoare 486 (SX, DX) ...de la 22 USD !
Pentium 90, 100, 120 MHz ...de la 90 USD !
Cluj Napoca str. Gh. Bilascu 107 etaj 3, cam 312
064-190950; 192636 094-524655

IN LUMEA CALCULATOARELOR AVETI NEVOIE DE UN PRIETEN !
LIVIUS
> Intel® Celeron™ 466 Mhz
> 32 MB SDRAM
> HDD 4.3 GB UATA66
> CD-ROM 52x, sunet
> monitor BELINEA 15"
> soft: Windows 98
14.499.000 lei !
CADOU UN JOC DE TOP
CANON BJC 1000 color 1.499.000 lei !
CANON BJC 2000 color 1.999.000 lei !
Preturile au TVA inclus.
TOATE ECHIPAMENTELE AU 3 ANI GARANTIE !
LIVIUS SRL IAȘI, str. Fătu 1A, tel/fax:032-11.59.22, 11.22.21, http://www.livius.ro, e-mail: livius@livius.ro

SHARP
☑ faxuri
☑ copiatoare
☑ consumabile
service specializat
☎ 225.180
Iași, str. Străpungere Silvestru nr. 9
elproma@necomm.ro

ZACH & SON
Magazin: str. Cuza Vodă 54,tel./fax: 21.93.93, 21.98.85
NOU!!!

Cartuș HP 600	315.000 lei	Toner MITA DC 2055	180.000 lei
Cartuș HP 500	315.000 lei	Toner MITA DC 1605	180.000 lei
Cartuș CANON BC 02	245.000 lei	Toner CANON NP 1010	72.500 lei
Cartuș Epson Stylus II	170.000 lei	Toner CANON NP 1215	115.000 lei
Cartuș CANON BC 20	400.000 lei	Toner MINOLTA EP 4300	96.500 lei

Pentru două produse cumpărate primiți un cadou!!!

Irsido
Tot ce inseamnã CONSUMABILE ...
la cel mai convenabil preț
HP, Epson, Canon
riboane
diskete, CD-uri
Sf. Lazăr 49, tel/fax: 216.940, 237.830

BIS
Tel./fax: 230.800
mobil: 094.767.208, 094.585.718
Str. Stefan cel Mare (Galeriile comerciale)
Pentium 100-166 Mhz
Dell, IBM, COMPAQ

VECTRA SISTEMS
⇨ CALCULATOARE
⇨ COPIATOARE
⇨ IMPRIMANTE
⇨ FAXURI
⇨ SERVICE
⇨ ÎNCĂRCĂRI CARTUSE
⇨ CONSUMABILE
Hotel Unirea, et. 11, cam. 1113; Tel/Fax: 032/276458
e-mail: vectra@mail.dntis.ro

CALCULATOARE IMPACT
care lucreaza...
AMD K6 II 500 + multimedia 277$ Fara TVA
Mendocino 500 326$ Fara TVA
Tel/Fax :032- 217.600
Show Room : Cuza Voda 45

Log-Soft
UN COMPUTER CARE ȚI SE POTRIVEȘTE !
ACEASTA ESTE DIFERENȚA
Și asta nu e tot - la fiecare PC un telefon celular nou
CADOU:
Str A Panu, nr 28
tel 032/211130

Logi.X
orice COMPUTER NOU vă aduce UN BIROU gratuit!
K6 II 450 14.499.000
P II466 Mend 14.999.000
64Mb RAM, HDD 8,4Gb
15" dig. SAMPO, full multimedia
RATE & LEASING
imprimante, componente, accesorii
Bd. ȘTEFAN CEL MARE nr.8 (etaj 2)
Tel/fax 032/218319 094/982071
Pentium 75, 100 133, 166 200
sisteme second-hand BEST QUALITY

Media Service
Sistem
Amd K6 II 450,
Video 4 Mb AGP
4,3 Gb Hdd
14" Monitor SVGA
390 USD
fără TVA
Hotel Unirea, et.12
tel. 032/226.000

DAEWOO ÎȚI OFERĂ O MULTITUDINE DE AVANTAJE!

NOU! 3 ani sau 100.000 km garanție

NOU! 24 ore asistență tehnică rutieră

Cea mai vastă rețea de centre service autorizate din întreaga țară

Livrare rapidă a pieselor de schimb

Calitate certificată internațional

Ce altceva ți-ai mai putea dori?

CERTIFICAT DE CALITATE ISO 9002

Standardul ISO 9002 cuprinde prevederi referitoare nu numai la calitatea produselor, ci și la calitatea proceselor în urma cărora rezultă produsul respectiv. Obținerea certificării în acest sens este o recunoaștere a faptului că Daewoo Automobile Romania stăpânește mijloacele pentru organizarea procesului la nivelul de calitate cerut de standardele internaționale.

Tico — Performanță și economie

Matiz — Micul Gigant

Cielo — O mașină pentru familia ta

Nubira — O alegere inteligentă

Leganza — Silențiozitate și stil

Pentru relații suplimentare, contactați cel mai apropiat dealer

Telefon Dispecerat Central: 24 ore asistență tehnică rutieră: **051-196.767**
Noul sistem de garanție se aplică autoturismelor Daewoo cumpărate de la 1 iunie 2000.

DAEWOO AUTOMOBILE ROMANIA

Telefonul clientului: 051-144.187
Web: www.daewooauto.ro

CARNETUL ZILEI

ROMANIA 1

12,00 Surprize, surprize (r)
14,00 Jurnal
14,15 TVR Craiova. Știrile Sudului; Crai de Curte Veche: De la Elena Farago la Aristia și Theodor Amann; Repere culturale oltene.
15,00 Pro Patria
16,00 Emisiune în limba maghiară. Cronica săptămînii; Cum este corect în limba maghiară?
17,30 Agenția de plasare. Noi locuri de muncă în țară; Profiluri de meserii; Răspunsuri la scrisori.
18,00 Euro Știri
18,20 Orice e posibil, ep. 16
18,40 Corect!
18,45 Fotbal Euro 2000: Germania - România (grupa A)
20,50 Jurnal. Meteo.
21,25 Sport
21,35 Fotbal Euro 2000: Portugalia - Anglia (grupa A)
23,35 Jurnalul Academiei Catavencu
23,50 Euro Fotbal
23,55 Jurnalul de noapte

TVR 2

12,00 Tip-Top, Mini-Top (r)
12,45 Un popas pe săptămînă (r)
13,00 Globul dragonului (d.a.)
13,30 Virtuozi ai instrumentelor populare
13,45 Rapsozii satelor. Constantin Ivascu, Oprea Păun și Gheorghe Miloș din județul Dîmbovița
14,00 Toți împreună. (emisiune realizată cu concursul studiourilor teritoriale și dedicată tinerilor aparținînd minorităților naționale)
14,45 Știri
14,50 Euro Fotbal (r)
16,10 Afaceri la cheie (r)
16,45 Domnișoara Andreea, ep. 8
17,35 Femeia misterioasă, ep. 56
18,30 Telejurnal TVR2
19,00 Știri bancare și bursiere. Meteo
19,05 Se întîmplă acum (evenimentul cel mai arzător al zilei este analizat împreună cu cel mai important personaj implicat). Transmisiune directă.
19,40 Punct și de la capăt (revistă de atitudine culturală propusă tuturor celor care mai cred în cultură)
21,15 E dreptul tău!
21,45 Povești de weekend: ultimul circ (Polonia, 1997) Cu: Daniel Olbrychsky, Olga Sawicka, Romulad Szejd. Regia Krzysztof Zanussy.
22,45 Lumea vitezei
23,25 Știri
23,30 Bucuriile muzicii.
0,20 TVM. Mesager

PRO TV

7,00 Bună dimineața, Pro TV e al tău!
10,00 Tînăr și neliniștit (r)
10,50 Lege și ordine (r)
11,40 Baby Boom, ep. 6
P(r)oezia. La Eminescu
12,15 Murătura (comedie, SUA, 1993). Regia Paul Mazursky. Cu: Danny Aiello, Dyan Cannon, Shelley Winters.
14,15 Zelda (r)
16,00 Tînăr și neliniștit, ep. 1023
16,50 Sens unic
17,00 Știrile Pro TV
Millennium. Clasic și modern
17,30 Viața bate filmul (talk show)
18,20 Dădaca, ep. 114
18,50 Chestiunea zilei pe scurt
19,00 Știrile Pro TV
19,50 Chestiunea zilei pe scurt
20,00 *Hoața* (comedie, SUA, 1987). Regia Hugh Wilson. Cu: Whoppi Goldberg, Bobcat Goldthwait, G.W. Bailey.
Momente de aur ale Jocurilor Olimpice
21,55 Știrile Pro TV
22,00 Chestiunea zilei cu Florin Călinescu
23,30 Știrile Pro TV. Euro 2000. Profit
P(r)oezia. La Eminescu
0,00 Buletin olimpic
Millennium. Clasic și modern
0,15 Lege și ordine, ep. 6
P(r)oezia. La Eminescu
1,00 Dădaca (r)
1,20 Semințele minciunii (dramă, SUA, 1994). Regia Arlene Sanford. Cu: Melissa Gilbert, George Dzundza, Tom Verica.
2,45 Știrile Pro TV
3,00 Murătura (r)
4,45 Babylon 5, ep. 71
5,45 Miracolul tinereții, ep. 75
6,15 Viața bate filmul (r)

ANTENA 1

7,00 Observator
7,55 Aerobic Show
8,00 Dimineața devreme
10,00 Știri
10,10 Frankie și taina stelelor (dramă, SUA, 1989). Cu: Matt Dilon, Anne Parillaud, *Gabriel Byrne*. Regia Michael Lindsay-Hogg.
12,00 Rezervația, ep. 10
13,00 Știrile amiezii
13,15 Pericol iminent
14,00 Camila
15,00 Scandalul, ep. 53
16,00 Suflet rebel, ep. 56
17,00 Știri
17,25 Labirintul pasiunii, ep. 38, 39
19,00 Observator
20,00 Mania grandorii (comedie, Franța, 1971). Cu: Louis de Funes, Yves Montand, Alice Sapritch. Regia Gerard Oury.
22,00 Observator
22,50 Moloney, ep. 6
23,50 Euro 2000 la Antena 1
0,30 Navarro
2,00 Scandalul (r)
3,00 Suflet rebel (r)
4,00 Labirintul pasiunii (r)
5,30 Trei destine

ACASA

10,00 Căsuța poveștilor (r)
10,30 Doctorul casei (r)
11,00 Dragoste și putere (r)
11,30 Ia-mă acasă! (r)
12,00 Columbo: Cînd e vorba de onoare (r)
13,15 Guadalupe
14,45 Antonella
15,45 Milady
16,35 Dragoste și putere
17,00 Căsuța poveștilor
Acasă la români
17,15 Acasă la bunica (rețeta culinară a zilei)
17,30 Trei femei
18,30 Știrile de Acasă
Vremea de acasă
19,05 Războiul pasiunilor
Vremea de acasă
20,00 90-60-90 Fotomodele
Vremea de acasă
21,00 Femeia vieții mele
22,00 Cinemateca de acasă: "Întoarcerea soldatului" (dramă, Anglia, 1982). Regia Alan Bridges. Cu: Alan Bates, *Julie Christie*, Glenda Jackson, Ann-Margret, Ian Holm, Frank Finlay, Jeremy Kemp.

PROTV INTERNATIONAL

0,00 Știrile Pro TV
1,00 Chestiunea zilei pe scurt
1,10 Chestiunea zilei cu Florin Călinescu
2,50 Revista presei cu Neculai Constantin Munteanu
3,00 Știrile Pro TV
3,10 Profit
3,15 P(r)oezia
3,20 Profeții despre trecut (talk show politic și social cu Silviu Brucan)
4,15 Acasă la bunica (rețeta culinară a zilei)
4,30 Viața bate filmul (talk show)
5,15 Acasă la români
5,30 Promotor
6,00 Știrile Pro TV
6,30 Știrile de Acasă
7,00 Bună dimineața, Pro TV e al tău!

HBO

10,00 Zborul spre casă (aventuri, "Fly Away Home", SUA, 1996). Regia Carroll Ballard. Cu: Jeff Daniels, Anna Paquin, Dana Delany.
11,45 Războinicul de pe str. Waverly (aventuri, "Star Kid", SUA, 1997). Regia Manny Coto. Cu: Joseph Mazzello, Ashlee Levitch, Joey Simmrin
13,30 Dragă, am micșorat copiii!: Sînt ucenicul vrăjitorului (s)
14,15 Omul care știa prea puțin (comedie, SUA, 1997). Regia Jon Amiel. Cu: Bill Murray, Peter Gallagher, Alfred Molina
15,45 Masca lui Zorro (aventuri, SUA, 1998). Regia Martin Campbell. Cu: Antonio Banderas, Anthony Hopkins, Catherine Zeta-Jones, Stuart Wilson.
18,00 Remember Linda McCartney (concert)
19,30 Beat (biografic, SUA, 2000). Regia Gary Walkow. Cu: Courtney Love, Norman Reedus, Kiefer Sutherland
21,00 *Brink* (aventuri, "Brink!", SUA, 1998). Regia Greg Beeman. Cu: Jake Elliott, Asher Gold, David Graf, Bonnie Hellman, Sam Horrigan.
22,30 Totul despre sex: Clase sociale (s)
23,00 Pentru o cauză nobilă (SF, SUA, 2000). Regia: David & Tim Douglas. Cu: Dean Cain, Thomas Ian Griffith, Justin Whalin, Jodi Bianca Wise.
0,45 Unde ne sînt bărbații? (comedie, SUA, 1995). Regia Forest Whitaker. Cu: Whitney Houston, Angela Bassett, Lela Rochon, Wendell Pierce

PRIMA

7,00 Milagros (r), ep. 41
8,00 Taifas (magazin matinal)
Caricatura zilei
13,00 Milagros, ep. 42
14,00 Obiectiv (r)
15,00 Viper (r), ep. 50
15,55 Clip Art
16,00 Salvați de clopoțel (s)
17,00 Viper, ep. 51
17,50 Cronica cîrcotașului (haz de necaz)
18,00 Focus (știri). Caricatura zilei
18,30 Impact
19,00 Cronica cîrcotașului (haz de necaz)
19,10 Cavalerul rătăcitor, ep. 16
Caricatura zilei
20,00 Răzbunarea (comedie, SUA, 1980). Cu: *Walter Matthau*, Glenda Jackson, Sam Waterson. Regia Ronald Neame.
21,45 Știri pe scurt. Meteo
21,50 Cronica cîrcotașului (haz de necaz)
22,45 Caricatura zilei - retrospectiva
23,00 Detectivi de elită, ep. 69
23,55 Clip Art
0,00 Focus (r)
Caricatura zilei
0,30 Impact (r)
1,00 Cronica cîrcotașului (r)

TELEM'

14,00 Desene animate
15,00 C.I.A. (r)
16,30 Documentar
17,00 Dialog cu edilii orașului
19,00 Club "M" (divertisment)
20,00 Desene animate
20,30 Forță extremă (acțiune). Cu: Sam Jones, Sherrie Rose. Regia Joseph Merhi.
22,00 Tele Obiectiv
22,30 Balaurul roșu (thriller). Cu: William Peterson, Kim Greist. Regia Michael Mann.
0,00 Film artistic

TV EUROPA NOVA

7,00 Știri
7,10 Bună dimineața, România
9,00 Fereastra deschisă - matinal
10,00 Știri
10,15 Teleshopping
10,30 Club ABC (r)
11,00 Senzațional cu Dan Diaconescu (r)
12,00 Film documentar (r)
12,15 Ora unu a venit (r)
15,00 Teleshopping
15,30 Post Meridian
17,00 Pînza de păianjen. Invitat: Nicolae Tomescu, jurnalist
18,00 Videoclip
18,10 Puzzle - concurs de cultură generală
18,30 Infonova
19,00 Telejurnal
19,45 Economic ABC
20,00 Gura lumii
20,15 Film documentar
21,00 Senzațional cu Dan Diaconescu
22,00 Ofsaid
0,00 Nopți albe
1,00 Ora unu a venit
1,05 Nopți albe (continuare)
1,45 Telejurnal
2,30 Economic ABC (r)
2,50 Gura lumii (r)
3,00 Primul pas (r)
4,00 Dați vina pe Corina (r)
5,00 Concert

DISCOVERY

10,00 Jurassica: Monștri (Ro)
10,30 Salvați animalele (Ro)
11,00 Hitler: criminalul (Ro)
12,00 Nebuni după avioane (Ro)
12,30 Soluția elegantă (Ro)
13,00 Dezastre: cutremure (Ro)
13,30 Vînătorii de fantome: Voodoo (Ro)
14,00 Automobile în top: Cadillac (Ro)
14,30 Primele zboruri: Poșta aeriană (Ro)
15,00 Noi descoperiri: Secretele naturii (Ro)
16,00 Aventuri la pescuit cu Rex Hunt (Ro)
16,30 Povestiri despre supraviețuire în Australia (Ro)
17,00 Aventuri la pescuit cu Rex Hunt (Ro)
17,30 Discovery astăzi (Ro)
18,00 Echipa timpului: Grădina arhiepiscopului (Ro)
19,00 Avioane-spion: Blackbird (Ro)
20,00 Vînătorii de comori: Milioanele lui Ohm Kruger (Ro)
20,30 Discovery astăzi (Ro)
Noaptea misterelor
21,00 Personalitate multiplă
22,00 OZN-uri și întîlniri de aproape (Ro)
23,00 Descoperirea unor lumi dispărute: Alexandria (Ro)
1,00 În căutare de senzații tari (Ro)
2,00 Capriciile vremii: Vîntul și valurile
2,30 Discovery astăzi (Ro)
3,00 Echipa timpului: Grădina arhiepiscopului (Ro)

RADIO TRINITAS

6,00 Rugăciunea de dimineață
6,15 Psalmi
6,30 Știri
6,35 Viața Cetății (Informații utile, Rubrică economică, Curier legislativ, Sfatul medicului, calendar)
7,30 Știri
7,35 Viața Cetății (Actualitatea, Concursul dimineții, Rubrica rutieră, Rețeta zilei, Revista presei, Agendă culturală, Avanpremieră)
8,30 Știri
8,35 Cuvîntul care zidește (Lectură biblică, Sinaxar, Exegeză)
9,00 Sfînta Liturghie - transmisiune directă de la Catedrala Mitropolitană
11,00 Colocvii muzicale (reluare)
12.00 Maeștrii artei interpretative
12,30 Știri
12,35 Muzică bizantină
13,00 Concert de prînz (muzică clasică)
14,00 Actualitatea - emisiune informativă
14,30 Muzică bisericească corală
15,00 Etnografie și folclor (reluare)
15,30 Itinerarii corale (reluare)
16,00 Vecernia - transmisiune directă de la Catedrala Mitropolitană
17,00 Muzică religioasă românească
17,30 Știri
17,35 Muzică cultă
18,00 Muzică populară
18,30 Părinți și copii
19,30 Știri
19,35 Povești
20,00 Lecția de muzică
20,45 Actualitatea ieșeană - Sinteza zilei
21,05 Cuvîntul care zidește (reluare)
21,30 Cuvintele credinței
22,30 Concert de seară (muzică clasică)
23,30 Rugăciunea de seară
0,30 Miezonoptica
1,00 Armonii nocturne - muzica unei națiuni

Radio CONTACT

05:00 -08:00 BUNA DIMINEATA (LUPTA CU SOMNUL) - cu LAURA IVANCIOIU si RAZVAN POPESCU
Emisiune matinala
08:00 -10:00 ZONA 810 - cu TUDOR FLOREA
Zona 810 - o Zona ciudata in care orice se poate intampla, o Zona pe care o astepti si maine , o Zona in care intri si esti in fiecare zi ... de la 08:00 dimineata la 10:00 .
10:00 -12:00 TOVARASII MEI - cu POHRIB , SARPE si FURDUI
12:00 -17:00 CONTACT FM - cu DIANA BESMECIUC, ADRIAN TUDOR,LIANA STANCIU,SORIN MOCANU,TONI TESIU, DOMINIQUE IANCU Program de divertisment:muzica non- stop, concursuri,informatii diverse (in special din show-biz)
17:00 - 19:00 MUZICA PE SUFLETUL TAU - cu ANDREEA IONESCU
Un program muzical interactiv, in care fiecare piesa are povestea ei
19:00-22:00 SEARA DE SEARA
Emisiune definita ca remediu contra plictiselii:Muzica si dedicatii sosite la 11.33.42 , 01.411.77.97 sau 01.411.86.96
20:00-20:15 FANTA FIESTA - cu RALUCA MOIANU si ADRIAN POPESCU
Pastila zilnica de "latino" si distractie - de care n-ai cum sa scapi ! Pentru ca Fanta la distractie se cunoaste !
22:00-23:00 O FATA DESTEAPTA INCEPE LA TIMP - cu ANDREEA IONESCU SI IULIANA MARCIUC POSEA, alaturi de doctorul BEN ANCER O emisiune despre sex!
24:00-01:00 ROMANIA - BOSNIA - VIA SATELIT -cu ANDU CAMPU
Emisiune dedicata pastrarii legaturilor batalionului romanesc 96 geniu aflat la Zenica cu cei de acasa. Actualitate,muzica,dedicatii.
CONTACT STIRI:(buletine de stiri de aprox 4 min) Din ora in ora , de la 05:30 la 22:30

RADIO NORD - EST

6,30 - 10,00 Micul dejun
Emisiune matinală de informatii și muzică, știri din actualitatea locală, informații utilitare, horoscop, informații economice, relatări, interviuri în direct, concursuri (6,00-6,30, 8,00-8,15 buletinul de știri și programul Actualitatea preluate de la BBC; 8,45 - Scafandru de Bahlui - rubrică de Cătălin Mihuleac, 9,15 Alo, Generația Sto?! - telefonul care te surPRINDE - rubrică de Daniel Buzdugan și Octavian Tudorache)
Realizatori: Cătălin Elisei și Gabriel Avasiloaei
10,00-14,00 ore'n Schimbul Doi
Timp de patru ore în contact direct cu viața orașului: informații din actualitatea locală, editorialul zilei, concursuri și muzică (11,00-11,15 - BBC)
Realizator: Alina Balaș
12,35 Scurtă istorie
13,15 Alo, Generația Sto?! - telefonul care te surPRINDE - rubrică de Daniel Buzdugan și Octavian Tudorache
14,00-14,30 BBC: Buletinul de știri și Actualitatea
14,30-18,00 După amiaza cu Leo
Informații sportive (14.45), știri, interviuri, concursuri, muzică Realizator: Cristi LEOnte
17,00 Puls Nord Est - cel mai important grupaj informativ al zilei
17.45 Scafandrul de Bahlui - tabletă de Cătălin Mihuleac
18.00-18.30 BBC: Buletinul de știri și Actualitatea
18.30-21.00 Buzduganul de seară
Emisiunea de divertisment: muzică și concursuri; 18.35 Scurtă istorie
21.00-21.30 BBC: Buletinul de știri și Actualitatea
21.30-22.00 Puls Nord Est - ediția de seară (știri, reportaje, interviuri, relatări din actualitatea local și națională)
22,00-24,00 Pe limba lui Eros
Talk show realizat de Vasile Mihăescu
0,00-5,30 Noapte rock

Oferta săptămînii: TELECOMUNICAȚII

Tec Telecom
Str. Ghica Vodă nr. 14, Iași, Tel/Fax: 032-232638, 233910, email: tectel@mail.dntis.ro
NOI SPUNEM ZERO DISTANȚELOR !
INSTALARE ȘI SERVICE
centrale telefonice | sisteme video | rețele structurate | alarme antiefracție

dialog — Distribuitor Autorizat
Dialog îți deschide porțile comunicării
* a 7-a lună abonament gratuit !
* cadouri la conectare (huse sau încărcătoare auto).
* telefoane la prețuri începînd cu 1.000.000 lei (fără TVA)
Tec Telecom Str. Ghica Voda nr. 14 Tel/Fax: 032-233910 , 032-232638

dialog — Distribuitor Autorizat
O lună de abonament gratuit !
GIROS COMPANY
• conectare gratuită
• telefoane la prețuri atractive
• cel mai mic abonament GSM
soluția comunicării perfecte
str. Sf. Lazăr nr.45 tel. 032-210872 , 237820
2000 MILENIUL DIALOGULUI
4$* DIALOG INEDIT

Girexim
• conectare gratuită
• a 7-a lună din abonament oferită gratuit
• telefoane de marcă Siemens, Philips, Bosch, Sony, Panasonic, Alcatel
• prețuri atractive începînd de la 36 USD
4$* DIALOG INEDIT Sistem propriu de rate
dialog
Gavril Muzicescu 7A, parter, tel: 215981; Independenței D1, tel: 111257; program: 9-19, sîmbăta: 9-13

dialog — Distribuitor Autorizat
4$* DIALOG INEDIT *Fără TVA.

Alcatel OTE db
Nokia 5110
le modèle dealer autorizat
V. Alecsandri 11-12 tel/fax 032 211664
Sf. Lazăr 53 tel/fax 032 239003
Conectare gratuită. O lună de abonament gratuit.

dialog
îți deschide porțile comunicării
abonează-te și beneficiezi de 1 lună de
abonament gratuit
și reportarea minutelor neutilizate
RATE!
• telefoane de la 64 $ (fără TVA) !
Amateos în dialog permanent cu Dvs. !
Str. C. Negri 62, tel. 094-644667, 032-212697
Str. Șt. cel Mare, Galeriile Comerciale, tel. 230800

GON
Servicii de radiocomunicatii
Proiectare in radiocomunicatii
Comercializare echipamente de radiocomunicatii profesionale Motorola
Service radiocomunicatii Motorola
Iasi, str. Moara de Foc 35, et.5, tel. 032-251712, 250179

4$* dialog
CONECTARE GRATUITĂ
Telefoane la prețuri **excepționale**:

MOTOROLA DB 358	1.250.000 lei
MOTOROLA CD 930	2.250.000 lei
PANASONIC GD 30	2.250.000 lei
PHILIPS SAVY	1.350.000 lei
ALCATEL OTE DB	1.550.000 lei
NOKIA 5110	2.150.000 lei

* Prețurile includ TVA
HALLEY Wireless Communication
B-dul Ștefan cel Mare și Sfînt 13 (vis-a-vis de Casa Modei) tel./fax 032-276004

Telefoane celulare GSM
Posibilitate de plată în RATE - Avans 10%
NOKIA 5110, SIEMENS C10
ALCATEL OT MAX
Oferta CONNEX 2 mai-2 iulie
Prima lună fără abonament
Gama completă accesorii
TEKO INVEST dealer autorizat CONNEX
Iași, Sf. Lazăr nr. 53; 233553, 092.234030

STATII RADIO
MOTOROLA YAESU
- posibilitati de leasing -
S.C. LOG-SOFT S.R.L. Str. A Panu 28, tel. 032/211130

Suntem experți în scoruri!
Avem cele mai bune "scoruri"
la telefoane mobile și accesorii GSM
pe toată perioada EURO 2000
19$* ERICSSON -A1018s
69$* NOKIA 5110
Împreună cu oferta CONNEX 2mai - 2iulie
PRIMA LUNĂ FĂRĂ ABONAMENT
* Preț fără TVA. Oferta e valabilă numai cu conectare la rețeaua CONNEX în limita stocului disponibil. Prețurile sunt valabile pentru abonamente de tip Classic, Personal, Business și Club.

EuroBIT
Iași, Str. Cloșca, nr.6
Tel-Fax: 032-216.752, 216.753
EXPERT CENTER

La LOG-SOFT se poarta MINI...PRETURI
BOSCH 608 19$*
MOTOROLA db 24$*
OFERTA CONNEX (01 mai - 02 iulie)
PRIMA LUNA FARA ABONAMENT!
Log-Soft
dealer autorizat CONNEX
Str A Panu. nr 28, tel 032/211130, 092/376367
*) Pret fara TVA. In limita stocului si numai cu conectare la reteaua CONNEX. Oferta nu este valabila pentru serviciile CONNEX DATE si FAX

Ofertă Excepțională
Nokia 5110
85$*

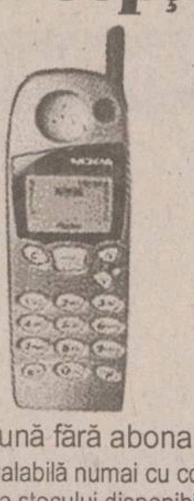

Ericsson A 1018S
39$*
Oferta Connex: prima lună fără abonament pînă pe 2 iulie
* prețurile nu includ TVA. Ofertă valabilă numai cu conectare la rețeaua Connex, în limita stocului disponibil
COMAT
Șos. Păcurari 589 (fostul Coleus) Tel./fax: 162.279, mobil 093.25.98.52
B-dul Ștefan cel Mare nr. 8, parter, tel./fax 211.790, mobil 092. 26.21.23
dealer autorizat CONNEX

Celine Dion, în sfîrșit, însărcinată

Într-o scrisoare deschisă adresată fanilor săi, cîntăreța canadiană *Celine Dion* (32 de ani) a anunțat, la sfîrșitul săptămînii trecute, că este însărcinată. Dion, care își dorea de multă vreme un copil de la soțul ei, *Rene Angelil* - cu care este căsătorită din anul 1994, a aflat fericita veste joi și nu s-a putut abține să nu o comunice întregii lumi. ***„Nu putem să ne ascundem fericirea. Nu putem ține doar pentru noi această veste atît de mare și de minunată. De data aceasta este sigur: sînt însărcinată“,*** declară Celine Dion în scrisoarea deschisă publicată sîmbătă de presa mondenă. De altfel, presa anunțase în urmă cu două săptămîni că solista a efectuat două operații menite a-i spori șansele să rămînă însărcinată. Este o dublă sărbătoare în familia celor doi, deoarece, recent, Rene Angelil a primit vestea că ultimele teste efectuate de medici în legătură cu cancerul de piele de care suferea soțul cîntăreței au ieșit negative. ***„Doctorii care l-au examinat n-au mai găsit nici o urmă de cancer, iar acest lucru contează pentru mine cel mai mult“,*** a declarat Celine Dion. Anul trecut, cîntăreața a abandonat temporar activitatea muzicală, intenționînd să rămînă însărcinată și să se dedice îngrijirii soțului ei. În momentul în care i-a fost diagnosticată boala, lui Angelil i-a fost prelevată o mostră de spermă, care a fost înghețată și despre care presa americană crede că a fost utilizată pentru inseminarea soției sale. Procedeul a fost acceptat de ambii soți din motive de siguranță, deoarece Angelil a fost supus unui tratament de chimioterapie, care i-ar fi putut afecta capacitatea reproductivă.

Cîntăreața canadiană are mari șanse ca, o dată cu nașterea copilului, să primească și suma de 20 de milioane de dolari, drept daune morale din partea săptămînalului american National Enquirer. În luna ianuarie, ziarul american a titrat pe prima pagină: ***„Celine: «Sînt însărcinată cu gemeni»“,*** iar cîntăreața a acționat în judecată publicația pentru acest ***„zvon fals“,*** despre care spune că a afectat-o profund.

Limuzina lui Ceaușescu, vîndută la preț de second-hand

Autoturismul Hilman-Hunter, fabricat în anul 1974, aparținînd soților ***Ceaușescu,*** s-a vîndut, cu 80,9 milioane de lei, la cea de-a șasea licitație, de către Regia Autonomă Administrația Patrimoniului Protocolului de Stat (RAAPPS). Prețul reprezintă mai puțin de 4.000 de dolari, sumă echivalentă cu prețurile autoturismelor de mîna a doua vîndute la tîrgurile de mașini. Scoase din nou la vînzare, autoturismul Volkswagen, șalupele „Racheta 1“ și „Racheta 2“, automobilul Volvo, precum și nava „Snagov 1“ au rămas și de această dată neachiziționate. Din cele 103 obiecte propuse spre vînzare sîmbătă, interesul cumpărătorilor s-a îndreptat doar spre 41 dintre acestea, suma totală încasată în această primă zi a licitației ridicînd-se în jurul valorii de 329,5 milioane de lei. Covoarele, tapiseriile și tablourile omagiale s-au bucurat de cel mai mare succes, majoritatea fiind însă adjudecate de cumpărători cu prețurile stabilite inițial, cuprinse între 3 și 30 de milioane de lei. Cel mai licitat obiect s-a dovedit a fi piesa care avea cel mai mic preț din cadrul acestei sesiuni de licitații - o păpușă de 27.000 de lei, care a fost achiziționată cu un milion de lei. Interesul cumpărătorilor a fost stîrnit și de diverse obiecte de decor (un bol de ceramică, un serviciu de masă tip Galle, un set ceramic, o fructieră, un lampadar de cristal alb, două oglinzi, o vază de cristal), pentru toate acestea plătindu-se sume cuprinse între 150.000 de lei și 2,2 milioane.

Valoarea totală a bunurilor scoase la vînzare în această a șasea etapă este de aproximativ 3,5 miliarde de lei, la care se adaugă TVA. O nouă licitație va avea loc în luna iulie, urmînd ca, după o pauză de două luni, ședințele de vînzare să fie reluate. Din ședințele de licitație organizate pînă acum, Regia a obținut peste zece miliarde de lei. Cea mai mare parte a sumei rezultate (95,4%), a fost virată la Bugetul de stat, iar restul de 4,4 procente a revenit RAAPPS, care a organizat licitația.

TIMP LIBER

Teatrul Național

Sala Studio

Luni, 12 iunie, orele 18.00 - „Năpasta“ de I.L. Caragiale (Universitatea de Arte „G. Enescu“)

Marți, 13 iunie, orele 18.00 - „Fata fără zestre“ de A. N. Ostrovski.

Opera Română

Miercuri, 14 iunie, ora 18.30 - Stagiune camerală în foyer-ul Teatrului - „Dintre sute de catarge“, recital de lieduri pe versuri de Mihai Eminescu. Interpretează Mirela Zafiri (soprană), Ana Maria Ciornei (pian).

Duminică, 18 iunie, ora 18.30 - „Bărbierul din Sevilla“, de G. Rossini.

Închidere de stagiune la Junimea

Muzeul Literaturii Române Iași în colaborare cu Nivas Holding S.A. organizează ședința de închidere a stagiunii Atelierului de creație „Junimea“. Manifestarea se va desfășura marți, 13 iunie 2000, de la ora 17.00, la Clubul cultural „Junimea“ de la Casa „Pogor“. De asemenea, va avea loc lansarea revistelor Poezia (prezintă ***Cassian Maria Spiridon***) și Dacia literară (prezintă ***Carmelia Leonte***). Coordonatori: ***Carmelia Leonte*** și ***Emil Iordache.***

Eminescu la Centrul Cultural German

Marți, 13 iunie, de la ora 18.00, la sediul Centrului Cultural German (Bd. Carol nr. 21), va avea loc conferința în limba română „Eminescu și cultura germană“ (Eminescu și limba germană; Importanța revistelor și ziarelor pentru dezvoltarea intelectuală a lui Eminescu). Prezintă ***prof. Helmuth Frisch*** (Bochum-Germania).

Zilele Eminescu 2000

În perioada 11-15 iunie, Muzeul Literaturii Române Iași organizează, în colaborare cu Despărțămîntul ASTRA „Mihail Kogălniceanu“ Iași, Zilele Eminescu 2000 la Muzeul „M. Eminescu“ din Parcul Copou. Din program:

Miercuri, 14 iunie 2000 - Spectacol de muzică și poezie susținut de Cenaclul „M. Eminescu“ Iași. Soliști: ***Sofia Pârvu*** și ***Marin Gașpar*** (ora 11.00); „Eminescu și natura“ - colaj floral (ora 15.00); Montaj literar artistic „Porni Luceafărul...“, Școala generală nr. 5, clasa a IV-a A (ora 16.00)

Joi, 15 iunie - Momente literare muzicale consacrate lui Eminescu, susținut de școlile „G. Călinescu“ (nr.9), „Mircea cel Bătrîn“ (nr. 16) și „Al.I. Cuza“ - Podu Iloaiei (ora 10.00); Recital literar muzical organizat de Casa municipală de cultură Iași. Participă actori ai Teatrului „Luceafărul“ și corurile Filarmonicii și Operei ieșene (ora 11.00).

Un magistrat a adormit în plin proces

Un magistrat britanic a adormit în plină ședință de judecată, trezindu-se după un sforăit zgomotos. Incidentul a determinat amînarea procesului și sancționarea judecătorului. ***Michael Pearce,*** judecător de pace timp de 30 de ani la tribunalul din Trowbridge, a căzut în brațele lui Morfeu în timpul audierii unui martor. Președintele instanței, care l-a observat pe judecătorul adormit, a cerut imediat o pauză de cafea, după care a recomandat amînarea procesului. Judecătorul, în vîrstă de 60 de ani, și-a cerut apoi scuze de la cei implicați în proces.

Continuă vînătoarea de viruși informatici

Un nou tip de virus informatic, care transformă calculatoarele infectate în veritabili „zombi“, putînd fi controlate de la distanță prin intermediul Internetului, și-a făcut apariția în America de Nord și Europa. Autoritățile apreciază, totuși, că amenințarea nu este forte serioasă. FBI a deschis o anchetă pentru a analiza impactul și periculozitatea acestui nou virus, denumit „Serbian Trojan“ (sau „Downloader“ sau „Serbian-Badman Trojan“).

Detectat de către o societate de protecție informatică cu baza la Herndon (Virginia), Network Securities Technologies (NET-SEC), acest virus se pare că a infectat, deja, circa 2.000 de calculatoare în Statele Unite și Canada, dar el a ajuns și în cîteva țări din Europa - Grecia, Olanda și Franța. „Serbian.Trojan“ este un virus de tip „cal troian“, care, o dată introdus pe un calculator, permite expeditorului să manevreze acel calculator de la distanță. În cazul de față, „troianul“ este disimulat într-un clip pornografic, care poate fi „încărcat“ de pe Internet. Odată ajuns pe calculator, virusul accesează singur un al doilea fișier, cu ajutorul căruia o persoană interesată poate prelua controlul de la distanță asupra calculatorului. Calculatoarele infectate devin veritabili „zombi“, putînd fi utilizate pentru a lansa, prin intermediul lor alte atacuri informatice mai ample.

INTEGRAMA ZILEI

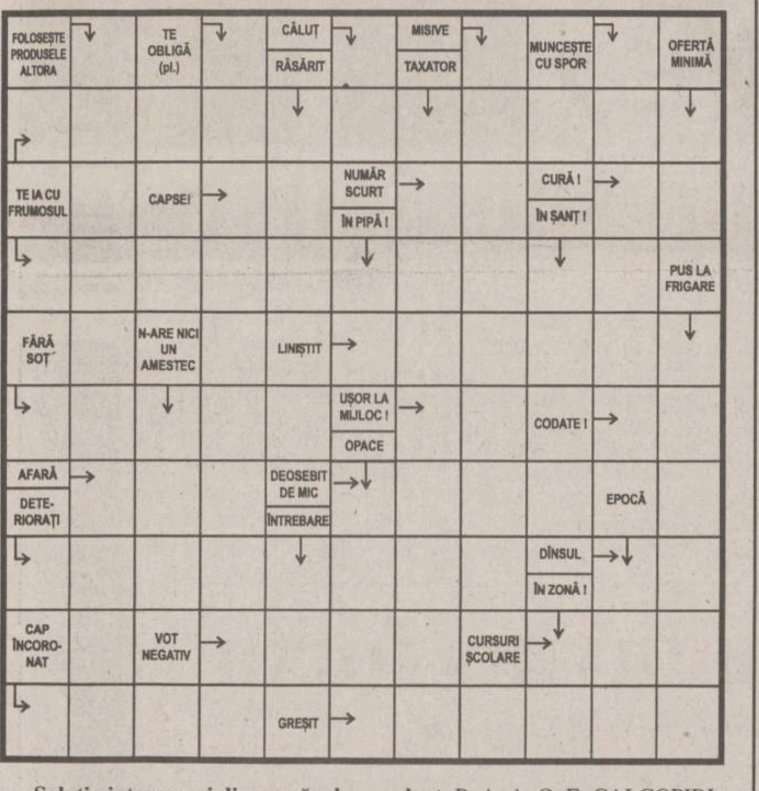

Soluția integramei din numărul precedent: P; A; A; O; E; CALCOPIRITA; NORMAL; DIN; DECI; SIPICA; GA; MACEL; N; TILDA; ASANA; RIU; PST; OS; TIZANA; ASI; CALITA; AMU; SET; TARACAN.

HOROSCOP

Berbec (21 mart. - 20 apr.) Vă retrageți din fața agresorilor fără a abandona gîndul la o revanșă de orgoliu. Plăcerea dezastrului este una masochistă, dar v-o asumați fără ocolișuri.

Taur (21 apr. - 20 mai) Nu vă ascultă cine ați vrea dvs. s-o facă, în schimb cască gura tot felul de indivizi neinteresanți. Aveți impresia că predicați în pustie, dar nu vă vine să renunțați.

Gemeni (21 mai - 21 iun) Vă încearcă regretul că n-ați aplicat metoda verificată și ați preferat să experimentați, deși nu aveți motive să vă plîngeți. Ați cheltuit emoții inutile într-un război de doi bani.

Rac (22 iun - 22 iul) O luați de la capăt ca și cum nimic nu s-ar fi întîmplat între timp, mai ales între străini. Vă apărați principiile cu riscul de a pierde totul în prima instanță.

Leu (23 iul - 22 aug) Aveți abilitatea necesară să avansați fără a stîrni invidii exagerate între colegi. Resursele dvs. nu sînt nelimitate, însă lăsați impresia că vă distrați.

Fecioara (23 aug - 22 sept) Simțiți că vă aflați într-o postură delicată, cu puține șanse de victorie. În schimb, concurînd vă puteți ridica în cap un adversar redutabil, care nu vă va uita.

Balanța (23 sept - 22 oct) Ați pierdut măsura lucrurilor dintr-o vanitate care nu vă este caracteristică. Dorința de-a place este uneori mai puternică decît instinctul de conservare.

Scorpion (23 oct - 21 nov) Sînt și alte neajunsuri în afară de acela de-a arunca niște bani pe fereastră. Intențiile dvs. nu sînt percepute la adevărata lor semnificație, puteți fi sigur de asta.

Săgetător (22 nov - 21 dec) Datoriile acumulate vă obligă să forțați nota în loc să așteptați cu calm rezultatele finale. Graba poate strica treaba, mai ales în cazul dvs. de acum.

Capricorn (22 dec - 19 ian) Nu reușiți să influențați pe cît ați putea o persoană pe care ați îmbrobodit-o demult. Așteptați să se întoarcă un moment mai prielnic pentru a vă relua insistențele.

Vărsător (20 ian - 18 feb) La prima impresie există suficiente soluții care vă stau la îndemînă. O încercare brutală vă poate strica toate planurile în ce privește familia și colegii.

Pești (19 feb - 20 mar) Vă contraziceți de la o vorbă la alta, însă situația e prea încurcată ca să-și dea seama cineva de asta. Este momentul să renunțați la ambiguitatea care vă caracterizează.

Programul cinematografelor 9.06 - 15.06.2000

VICTORIA

„Scream 3 - Crimă în trei timpi“

Producție SUA, 2000, thriller horror de Wes Craven. Cu: David Arquette, Neve Campbell, Courteney Cox Arquette, Patrick Dempsey. Premieră. Tarife: 7.000 lei (orele 9); 12.000 lei (orele 11,05; 13,10; 15,15; 17,20; 19,30).

REPUBLICA

„Ioana D'Arc“

Coproducție Franța, SUA, 1999, dramă istorică în regia lui Luc Besson. Cu: Milla Jovovich, John Malkovich, Faye Dunaway, Dustin Hoffman, Tcheky Karyo, Vincent Cassel, Pascal Greggory, Timothy West. Premieră. Tarife: 10.000 lei (ora 9); 15.000 lei (stal); 20.000 lei (lojă, balcon). Orele: 9; 13; 16; 19.

COPOU

„Regii deșertului“

Producție SUA, 1999, acțiune. Cu: George Clooney, Mark Wahlberg și Ice Cube. Tarife: 12.000 lei (vineri, sîmbătă, duminică, marți, miercuri, joi); 7.000 lei (luni).

„Sfîrșitul aventurii“

Coproducție Anglia, SUA, 1999, după un roman de Graham Greene. Film de dragoste, cu: Ralph Fiennes și Julianne Moore. Premieră. Tarife: 15.000 lei (vineri, sîmbătă, duminică, marți, miercuri, joi); 10.000 lei (luni).

DACIA

„Un tătic grozav“

Producție SUA, 1999, comedie. Cu Adam Sandler. Tarife: 6.000 lei (pentru 10% din locuri, bilete cu preț redus - 4.000 lei). Orele 13.

„Echipa de șoc“

Producție SUA, 1999, comedie și acțiune. Cu Denis Rodman. Tarife: 6.000 lei (pentru 10% din locuri, bilete cu preț redus - 4.000 lei). Orele 15, 17.

TURISM

TOTEM TURISM
AGENȚIE DE TURISM

Excursii.....

ITALIA
GRECIA, MALTA/CIPRU, FRANȚA/SPANIA, IRLANDA/ANGLIA, AFRICA DE SUD
CEHIA, SLOVENIA/CROAȚIA

Avion.....

BRITISH AIRWAYS, Alitalia, swissair, MALEV, KLM, Emirates, CSA Czech Airlines, AIR FRANCE, Lufthansa
BALKAN, AUSTRIAN AIR LINES, TAROM, ROMAVIA, TURKISH AIRWAYS

Autocar.....

Plecări din Iași
DOUBLE T, TRANS EUROPA, EURO TIME, ATLASSIB, Touring, EUROPABUS
ITALIA, ELVEȚIA, Germania, Spania, Franța, Portugalia
Anglia, Austria, Scandinavia, Benelux, Irlanda

Programe.....

Weekend munte
Sovata, Rarău, Tușnad, Cîmpulung Moldovenesc, Durău
Agroturism Bucovina, Sinaia, Predeal, Bușteni, Brașov, Vatra Dornei, Covasna, Slănic Moldova

Str. Păcurari nr. 8 (la 50 m de Biblioteca M. Eminescu), tel./fax: 032/213545, fax: 032/217380, office@totem.ro, www.totem.ro

ICAR TOURS — BILETE* DE AVION la tarife incredibile* — IATA

AMSTERDAM	259 USD	PARIS	269 USD
BARCELONA	269 USD	OSLO	269 USD
BERLIN	249 USD	ROMA	259 USD
COPENHAGA	259 USD	STOCKHOLM	269 USD
DUBLIN	269 USD	VIENA	249 USD
HELSINKI	269 USD	ZURICH	259 USD
LONDRA	259 USD	BEIRUT	289 USD
MADRID	269 USD	CAIRO	289 USD
MILANO	259 USD	BEIJING	559 USD

Numai NOI eliberam biletele pe loc.
* tarifele sunt valabile dus - intors si nu includ taxele de aeroport
IAȘI: str. C. Negri nr 43 - parter, tel. 032-216.319, fax 032-217.160
Rezervări NON STOP 094-606.426, 092-468.036, e-mail icar@icar.ro

BILETE DE AVION (toate companiile)
MDV
P-ța Unirii 3, tel./fax: 215.293

ICAR TOURS
GRECIA
TURCIA
CROAȚIA
LITORAL ROMÂNESC de la 50 USD/săptămînă
Tel: 210.467
www.icar.ro; icar@icar.ro

EUROLINK TOURS
ELT
ANGLIA-OLANDA 15-28 august 555$
ISRAEL 18-25 septembrie 695$
ITALIA 25 august - 7 septembrie 575$
Str. Uranus 22, bl. I1-I4, ap. 3, tel. 220.126, 213.547, 092 203.607

PRO IMTUR
CIRCUIT EUROPA: 9 zile - 575 USD
CIRCUIT GRECIA: 9 zile-275USD+1.900.000 lei
GRECIA: Creta: 14 zile - 380 USD
CIRCUIT TURCIA: 13 zile - 199 USD
TURCIA: Kusadasi: 10 zile - 220 USD
CIRCUIT FRANȚA: 13 zile-399USD+3.980.000 lei
FRANȚA - PARIS: 8 zile - 695 USD
VIENA - VENEȚIA: 8 zile - 390 USD
CEHIA - Praga: 3 zile - 310 USD; 4 zile - 320 USD
Străpungerea Silvestru 11, bl. D2, parter, tel./fax: 210632, 276115

NET COMPANIA DE TURISM
Tu știi când, Noi știm unde!
ROMÂNIA, Iași - 6600
NET 1: Piața Unirii 6 - Mezanin
Tel/Fax: 032 - 233.503 / 213.450
NET 2: Iulius Center
Tel: 032 - 278.060, Int. 1...
E-mail: net@...
Internet: www.netours.ro

Vești bune de la NET!
Acum, tarife speciale pentru TINEri la biletele de avion

Tarifele* verii

Amsterdam	259 USD
Atena	175 USD
Barcelona	269 USD
Dublin	269 USD
Helsinki	269 USD
Londra	259 USD
Madrid	269 USD
Milano	259 USD
Paris	269 USD
Oslo	269 USD
Roma	259 USD
Stocholm	269 USD
Viena	249 USD
Zurich	259 USD
Cairo	289 USD
Damasc	289 USD

*Tarifele reprezintă transportul dus-intors (bilet valabil 4 luni) și nu includ taxele de aeroport.

ATENA
Bilete de avion
175 USD dus - întors fără taxe de aeroport
Tarife speciale pentru bilete de avion, cu plecare din Budapesta

SIMIAN
LITORAL 2000
Mamaia, Neptun, Costinești, Venus, Jupiter, Olimp
Plata în RATE pînă la plecare
EXTERNE:
ITALIA - prețuri minime - plecări rapide
ITALIA; SPANIA; ANGLIA; CEHIA; EGIPT; AUSTRIA-ELVEȚIA; ISRAEL; SUA; THAILANDA; GRECIA - LITORAL; TURCIA
TRANSPORTURI INTERNAȚIONALE cu autocare de lux (ITALIA, FRANȚA, GERMANIA, SUEDIA, ELVEȚIA, GRECIA)
Notă: Italia și Germania - acum plecări din Iași
Str. Anastasie Panu 1A (lîngă CEC - Hala Centrală), tel: 032/215393, 094/571720

OLIMP - Vacanță 2000
ROMÂNIA litoral: Mamaia, Costinești, Neptun, Olimp, Eforie Nord, Jupiter, Cap Aurora, Venus, Saturn. Serii de 6, 10 și 12 zile. Cazare: hoteluri, vile și căsuțe. PLATA ÎN RATE.
ROMÂNIA munte și tratament: Sinaia, Predeal, Vatra Dornei, Durău, Slănic Moldova, Călimănești, Felix, Sovata, Tușnad, Herculane, Covasna
GRECIA: vile și hoteluri de 1, 2, 3, 4, 5 stele
• servicii individuale pentru toate destinațiile și insule; • sejur 8 zile cu avion: Creta, Corfu, Myconos, Santorini, Katorini; • sejur 9 zile cu autocar: Katerini - 30.06, 14.07, 28.07, 04.08, 18.08; • circuit clasic cu autocar. Plecări în 22.07, 12.08, 09.09, 21.10
Turiștii care călătoresc cu agenția noastră nu mai susțin interviu pentru viză la București
TURCIA: vile și hoteluri de 1, 2, 3, 4, și 5 stele
• servicii individuale: Kusadasi, Antalya, Bodrum, Marmaris, Alanaya-sejur la alegere; • sejur 8 zile cu avion charter: Antalya, Kusadasi, Bodrum; • sejur 10 zile cu autocar: Kusadasi - plecări în 26.06, 10.07, 24.07, 07.08, 21.08
GRECIA - TURCIA: circuit clasic + odihnă Kusadasi. Transport autocar + vapor. Plecări în 25.07; 17.08.
CROAȚIA: vile și hoteluri de 1, 2, 3 și 4 stele
• servicii individuale, sejur 7 zile - Umag, Porec, Vrsar, Pola, Opatija, Dubrovnic.
UNGARIA: servicii individuale; sejur 7 zile - Balaton și Budapesta
Iasi, Str. G.Musicescu 6, fundație Tel: 215524, 215539, 217170

ZTOUR INTERNATIONAL — Descoperiți lumea cu noi
Iași, Bd. Ștefan cel Mare nr. 8, et. 2, cam. 16
Tel. 032 218286, tel/fax 032 211091
e-mail zenaida@mail.dntis.ro
Litoral extern
✓ ITALIA - 850 USD
✓ SPANIA - 790 USD
✓ PORTUGALIA - 800 USD
✓ CIPRU - 600 USD
✓ TURCIA - de la 300 USD
Prețurile sînt pentru un sejur de 7 zile la hoteluri de 3* și includ transportul cu avionul
BILETE DE AVION
Oferta litoral
NEPTUN, OLIMP, VENUS, MAMAIA, EFORIE SUD, JUPITER, EFORIE NORD, SATURN, CAP AURORA, MANGALIA
Oferta munte
BUȘTENI, SINAIA, VATRA DORNEI, DURĂU, POIANA BRAȘOV, PREDEAL, BORSEC, SOVATA, SLĂNIC MOLDOVA, TUȘNAD, PĂLTINIȘ

AGENȚIA DE TURISM "MOLDOVA" IAȘI
Str. Anastasie Panu 29, Iași, România
Tel.: 032-114.364, 216.771
Fax: 032-216.771
LITORAL 2000
Mamaia, Neptun, Olimp, Venus, Jupiter
PLATA ÎN RATE !
(ultima plată cu 3 zile înainte de începerea sejurului)
ASIGURĂ-ȚI VACANȚA!

Salvați de fluieraș

■ Olanda - Cehia 1-0 (0-0) în grupa D, pe „Amsterdam ArenA"

Olanda: Van der Sar - Reiziger, F. De Boer, Stam ('74 - Konterman), Van Bronckhorst - Seedorf ('52 - R. De Boer), Davids, Cocu - Bergkamp, Kluivert, Zenden ('77 - Overmars).

Cehia: Srnicek - Řepka, Latal, Rada ('69 - Bejbl), Gabriel - Nedved ('89 - Lokvenc), Nemec, Poborsky, Rosicky - Koller, Smicer ('84 - Kuka).

A arbitrat la centru: Pierluigi Collina (Italia) cartonașe galbene: Nedved, Poborsky, Repka / R. De Boer, Van Bronckhorst

1-0, min. 88: spiridușul Overmars centrează în careu, arbitrul vede o ținere de tricou la R. De Boer și F. De Boer transformă lovitura de la 11 m acordată cu multă ușurință.

Suporterii olandezi au trecut prin multe emoții pînă a se dezlănțui

Un imens stadion arhiplin, „Amsterdam ArenA", colorat în obsedantul portocaliu, a fost gazda uneia dintre cele mai interesante partide ale începutului de campionat european, dintre Cehia, neașteptata vicecampioană europeană din 1996 și super-favorita acestei ediții, naționala orange antrenată de Frank Rijkaard, de la care lipsea Overmars, ușor accidentat.

Suporterii înfierbîntați ai Olandei așteptau, de bună seamă, un iureș la poarta lui Srnicek. Dar gospodăroșii brînzari nu s-au aruncat aiurea în terenul advers, preferînd să-și construiască cu minuție acțiunile. Astfel încît prima ocazie mai acătării a gazdelor s-a petrecut de-abia în minutul 13 (Bergkamp), urmată de șutul prin surprindere al lui Kluivert, respins cu dificultate de goalkeeper-ul ceh. Între timp, cehii se preocupă mai mult de defensivă, încercînd să taie din fașă lansările spre vîrfurile olandeze și sperînd într-o demarcare a uriașului Koller, atacantul cu alură de baschetbalist.

Din această ciocnire, a ieșit o primă jumătare de oră nu prea spectaculoasă, dar dominată steril de jucătorii „portocalei mecanice". O surpriză s-a produs în min. 32, cînd mijlocașul Jiri Nemec a fost scăpat din colimatorul olandez, dar portarul van der Sar a ieșit riscant și a salvat situația. Finalul reprizei prezintă același tablou: olandezii construiesc metodic, fără a periclita careul ceh, iar în ultimul minut, șutul puternic și înșelător al lui Pavel Nedved de la 18 m, de puțin pe lîngă vinclu, putea aduce o veritabilă lovitură de teatru!

Chiar în debutul reprizei secunde ('48), cehii au din nou ocazia de a deschide scorul, cînd Poborsky, reia de la 2 m pe lîngă poartă, la centrarea perfectă a lui Nedved. Replica olandeză vine două minute mai tîrziu, cînd Srnicek este întrebuințat serios la șutul violent al lui Stam. Urmează o intervenție miraculoasă a lui Van der Sar, cînd același Nedved îl pune în fața golului pe Koller. Fața jocului e schimbată total, se joacă pe contre, cu cehii la timonă, lucru dovedit de incredibila bară a lui Nedved din min. 53. Olandezii încearcă să repună stăpînire pe joc, numai că sînt salvați din nou de bară la șutul lui Koller, lansat pe culoar de Poborsky. Paradoxal, finalul partidei arată o echipă olandeză nu prea dispusă să forțeze, dar lovitura de la 11 m acordată de arbitrul Collina (care merită discutată) îi salvează. Finișul disperat al cehilor din prelungiri nu poate schimba soarta unei partide, în care echipa antrenată de Jozef Chovanec nu merita să piardă. Chiar dacă Radek Bejbl repetă uriașa ocazie a lui Poborsky, din startul reprizei. **(Nic. G)**

Nume..
Adresa......................................
....
Tel............. Ocupația.......................Vîrsta.........

CONCURS

RĂSPUNS: ....

Completează datele personale și scrie în spațiul alb **numele trimisului special Monitorul** la Euro 2000, singurul ziarist din Moldova acreditat oficial.
Decupează talonul și depune-l la centrele de mică publicitate Monitorul sau expediază-l în plic pe adresa IAȘI 6600, OP 10, CP 2090. Asigură-te că ajunge la noi pînă pe data de 24 iunie. Cîștigătorul va fi anunțat în ediția de marți, 27 iunie, a cotidianului Monitorul.

Un gol istoric pentru turci

■ Italia - Turcia 2-1 (0-0), în grupa B

Au marcat: Conte ('52), Inzaghi ('70 - penalty) / Okan ('61)

Italia: Toldo - Nesta, Maldini, Cannavaro - Conte, Albertini, Fiore ('74 - Del Piero), Zambrotta, Pessotto (' 62 - Iuliano) - Inzaghi, Totti ('83 - Di Livio).

Turcia: Rüstü - Tayfur, Alpay, Ogün, Fatih - Okan ('Ergün), Şükür, Tayfun, Abdullah, Sergen (' 82 - Arif), Ümit (' 76 - Tugay).

A arbitrat Hugh Dallas (Scoția).

Turcii au fost prezenți, în premieră, la un turneu final european în acum patru ani, dar nu au reușit să înscrie nici un gol. Evenimentul istoric s-a produs acum, în prima partidă jucată de ei la Euro 2000. Din păcate pentru echipa lui Denizli, italienii au cîștigat cu 2-1, iar reușita lui Okan are doar valoare de premieră.

Partida a debutat cu o gafă a portarului italian Toldo, solicitat chiar din primele secunde, dar goal-keeper-ul italian a scăpat cu fața curată la o minge simplă, acordînd corner. Simplu foc de paie pentru că italienii au revenit în forță, dominarea „azzurilor" fiind concretizată prin trei cornere consecutive. Inzaghi a fost primul italian care s-a aflat în poziție bună, însă centrarea sa, pe jos, a fost interceptată și pericolul înlăturat. Presiunea azzurilor a crescut continuu, Conte nimerind bara din colțul careului mic. Fără a excela din punct de vedere tehnic, turcii au, totuși, cea mai mare ocazie a reprizei, Sergen șutînd din întoarcere, cu efect, milimetric pe lîngă vinclu. La cealaltă poartă, Inzaghi se joacă cu ocaziile, în min. 20, trimițînd cu capul, de la limita careului mic, pe lîngă poartă. Meci alert în prima jumătate de oră, turcii fiind extrem de periculoși atunci cînd adversarul le oferă spațiu de manevră. În min. 32, Toldo a scăpat ca prin urechile acului la un duel aerian cu Şükür, vîrful Galatei demonstrînd o detentă demnă de invidiat. Turcii arată și partea nevăzută a semilunei, ieșind curajos și prin pase succesive la atac. Se joacă tăios, cu garda jos, apărarea fiind un capitol neglijat de ambele combatante atunci cînd intră în posesia mingei. Jocul s-a echilibrat spre finalul primei reprize, dar s-a greșit mult la mijlocul terenului, fazele de poartă dispărînd.

Golul lui Okan n-a fost suficient pentru a le aduce otomanilor un punct

Primul gol al partidei s-a înscris în min. 52: a fost o fază spectacol pornită de la Inzaghi, care a centrat pentru Fiore; s-a interpus Rüstü, dar a respins slab, în față, mingea fiind reluată din foarfecă în plasă de Conte. Scorul putea fi majorat un minut mai tîrziu, la șutul lui Zambrotta, dar și turcii puteau egala dacă Tayfun își regla mai bine tirul. Inexplicabil, Inzaghi a ratat desprinderea din 6 metri, singur cu poarta goală, reluînd cu tibia spre poartă mingea ricoșată din bară la lovitura de cap a lui Totti, care a profitat de ieșirea pe sub minge a portarului turc Rüstü. Out-siderii au reușit însă egalarea prin Okan, care i-a luat fața lui Toldo și a reluat cu capul în plasă, de pe picioare, mingea aruncată în careu la o lovitura liberă de pe dreapta: 1-1. Elevii lui Dino Zoff nu se împacă cu rezultatul, dar Inzaghi nu găsește calea spre gol, șutul său, șters de Rüstü, fiind scos de pe linia porții de Ogün. În min. 70, arbitrul a acordat prea ușor un penalty italienilor atunci cînd Inzaghi, aflat în luptă umăr la umăr cu Ogün, a căzut în careu. A executat același Inzaghi, puternic, pe jos, mingea intrînd în plasă pe sub mîna lui Rüstü, care a ghicit fără folos colțul: 2-1. Abia intrat în teren, Del Piero a executat magistral o lovitură liberă directă, Rüstü fiind salvat doar de bara transversală. Conduși, turcii atacă furibund, dar Toldo scoate de sub bară șutul-centrare ce l-a avut drept autor pe Abdullah. La cealaltă poartă, Inzaghi, campionul ratarilor în acest meci, a trimis pe jos, spre colțul lung, pe lîngă poartă. Ultimele ocazii ale meciului i-au aparținut lui Del Piero.

Pe final, italienii înscriu totuși un gol, prin Di Livio anulat pe drept, mijlocașul Fiorentinei aflîndu-se în ofsaid. O victorie logică a triplilor campioni mondiali, chiar dacă a fost obținută dintr-un penalty discutabil. **(Leonard CANANĂU)**

Opinia specialistului

Vasile Simionaș (antrenor, Farul Constanța): „Nu a fost penalty la Inzaghi, acesta fiind un campion al simulării și în Il Calcio. Meciul a avut un ritm mai bun decît partida de deschidere, mai ales datorită echipei turce, extrem de activă și devotată. Ținînd cont de ocaziile de gol și de cele 4 bare, italienii meritau victoria, dar meciul se putea termina și la egalitate. Italia a dominat începuturile de repriză, turcii finalurile. Italienii s-au bazat în defensivă pe nucleul Nesta, Maldini, Cannavaro, depășit aerian de Şükür. Dino Zoff l-a introdus în centru pe longilinul Iuliano, care a reușit să anihileze vîrful Galatei. Turcii au greșit că au atacat pe partea lui Pessotto, fundaș de meserie, în loc să-și axeze jocul pecelălalt flanc, acoperit doar de doi mijlocași. În apărare, au avut doar doi fundași centrali, din această cauză Inzaghi, apoi Del Piero, au avut multe spații libere, prin care au apărut deseori în fața porții". ■

Sănătatea dumneavoastră poate fi protejată momentan...

... sau permanent.

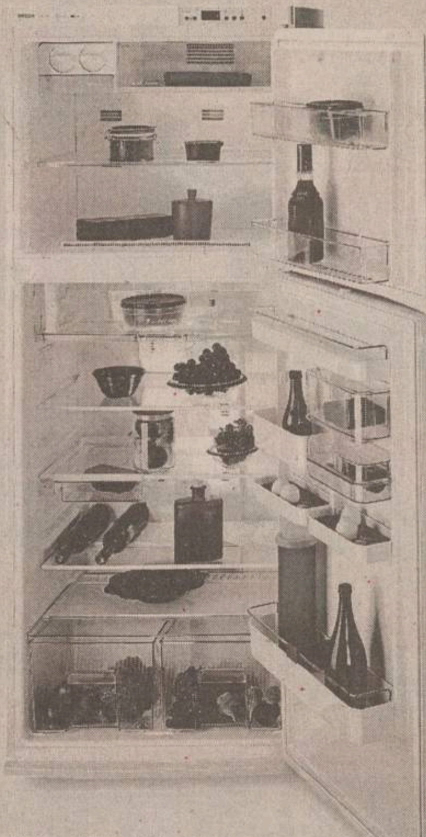

No-Frost

Noile frigidere Bosch vă aduc confort și sănătate. Cu tehnica No-Frost, curenții de aer răcesc eficient și împiedică formarea gheții în frigider și congelator. Alimentele își mențin prospețimea de trei ori mai mult timp prin păstrarea în zona de 0°C, special concepută în acest scop de către inginerii noștri.

No-Frost de la Bosch: fără gheață, fără probleme.

Electrocasnice

BOSCH

În vînzare la: ALTEX .... 032/ 253 011 DOMO .... 032/ 219 820 EMI .... 032/ 213 352 FLANCO 032/ 218 144
GIREXIM .... 032/ 218 191 METALO-CHIMICE .... 032/ 116 162 SANDRA 032/ 218 747

Tehnica a învins forța

■ Franța - Danemarca 3-0 (1-0), în Grupa D

Au marcat: Blanc ('16), Henry ('64), Wiltord ('90).

Franța: Barthez - Thuram, Blanc, Desailly, Lizarazu - Djorkaeff ('59 Vieira), Deschamps, Petit, Zidane - Anelka ('82 Wiltord), Henry.

Danemarca: Schmeichel - Schjönberg, Henriksen, Heintze, Colding - Nielsen, Töfting ('72 Gravesen), Gronkjaer, Bisgaard ('72 Jörgensen) - Tomasson ('80 Beck), Sand.

A arbitrat Günther Benkö (Austria).

Așteptat cu mult interes, debutul campionilor mondiali a fost entuziasmant, chiar dacă suporterii naționalei „les bleus" au trecut prin mari emoții în primele minute. Astfel, nici nu intraseră bine francezii în ghete, că Tomasson a și ratat două bune ocazii. Si celălalt vîrf al vikingilor, Ebbe Sand, și-a trecut în cont o ocazie, Barthez împiedicînd deschiderea scorului. Francezii ripostează în minutul 12, cînd, plecat dintr-o poziție suspectă de ofsaid, Anelka l-a driblat pe Schmeichel, dar a șutat în plasa laterală. Același jucător va scăpa singur cu portarul danez patru minute mai tîrziu. Schmeichel plonjează la picioarele vîrfului francez și respinge pînă la Blanc. Cu poarta goală în față, fundașul lui Inter Milano nu a greșit ținta, deschizînd scorul. În continuare se joacă deschis, pe contre, danezii neîmpăcîndu-se cu rezultatul. Avizați, francezii se strîng mai bine în apărare, Tomasson și Sand fiind luați în primire de Thuram și Desailly. Danezilor le este mai greu să găsească culoare de pătrundere spre poarta apărată de Fabien Barthez, iar francezii sînt periculoși ori de cîte ori ajung în apropierea careului advers. Viteza de joc scade, ultimele ocazii ale primei reprize aparținînd tot francezilor. Mai întîi a fost ratarea lui Thierry Henry, care a șutat în plasa laterală după ce a pierdut doi adversari pe drum. În minutul 44, Djorkaeff este oprit din drumul spre gol de arbitrul asistent, pentru un presupus ofsaid. Vikingii domină începutul reprizei secunde, Tofting punîndu-l la grea încercare pe Barthez. În replică, Henry ajunge cu mingea la picior în careul danez, dar nu alege cea mai bună soluție. Și Anelka va rata o mare ocazie în minutul 62, lovitura sa de cap negăsind spațiul porții apărate de Schmeichel. Aceste ocazii au prefațat golul din minutul 64, cînd Henry a sprintat irezistibil și a plasat balonul în stînga lui Schmeichel. Suedezul Bo Johansson îi aruncă în luptă pe Gravesen și Jörgensen, dar danezii par resemnați, incapabili să mai încerce și altceva în afara baloanelor aruncate la bătaie, în careu. Francezii nu au mai forțat, însă chiar și așa puteau majora scorul în 2-3 rînduri. Ei s-au distrat practic cu fundașii danezi, pe care i-au ridiculizat cînd și cum au vrut. Pînă la urmă va fi totuși 3-0, Wiltord reușind să înscrie în prelungirile întîlnirii din fața porții goale.

Duelul dintre cele două formații a fost interesant de urmărit. S-au confruntat stilul nordic de luptă, cu baloane lungi, de angajament către vîrfuri, pe de o parte, respectiv cel latin, cu pase dintr-o atingere, al francezilor. „Cocoșii" au învins meritat, o puteau face chiar și la o diferență mai mare, jucătorii francezi fiind peste cei danezi din punct de vedere al tehnicii individuale. Franța și-a arătat clasa, campionii mondiali demonstrînd că stăpînesc la perfecție arma contraatacului. În ceea ce-i privește pe danezi, se pare că ei vor mai trăi încă patru ani cu amintirea lui Euro '92, atunci cînd au cîștigat. **(Daniel SIMION)**

Thierry Henry, trecînd în forță peste apărătorul danez Schjönberg

B.C.U. "M. EMINESCU" IAȘI
PECU

Pagina 2A

Foamete la Spitalul „Sf. Spiridon“

Pagina 5A

Cel mai mare păcălit de la FNI Iași este un pensionar

MARȚI
13 iunie 2000
Nr. 138 (2729)
16 PAGINI
3000 LEI

Ziarul care stă de vorbă cu oamenii

Monitorul

Înainte de a anunța Poliția, Salvarea sau Pompierii, sunați la
MONITORUL
271.271
www.monitorul.ro

EGALI CU NEMȚII

Emoțiile debutului la un asemenea turneu s-au simțit în jocul lui Chivu

Germanul Scholl, prins în cleștele format de Dan Petrescu și Ciobotariu

În primul meci al României la Euro 2 000, tricolorii au remizat aseară, 1-1, cu actuala campioană europeană, Germania. Partida, disputată în localitatea belgiană Liege, a fost una care nu a rupt gura tîrgului din punct de vedere al spectacolului fotbalistic. După un început în forță, concretizat prin golul lui *Viorel Moldovan* din minutul 5, germanii au revenit, concretizîndu-și dominarea ulterioară prin reușita lui Scholl, după 23 de minute de la deschiderea scorului. În repriza secundă, ambele echipe au jucat mai prudent, nevrînd să riște mai nimic. Deși remiza a fost considerată echitabilă de mai toată lumea, tricolorii puteau cîștiga dacă Viorel Moldovan, aflat în mare formă, nu rata foarte mult sau dacă arbitrul ***Kim Milton Nielsen*** acorda în prima repriză un penalty la faultul comis în careu asupra lui ***Adrian Ilie.*** În cealaltă partidă a grupei A, din care face parte și România, Portugalia - Anglia 3-2 (2-2).

Citiți amănunte în suplimentul Monitorul Sport, în care, alături de cronicile celor două partide disputate ieri, puteți găsi și alte amănunte relatate de Ion Teodor, corespondentul special al „Monitorului“ la Euro 2000.

Seceta secolului

■ doar 3% din terenul arabil al județului mai este irigat la ora actuală ■ instalațiile de irigare de pe zeci de mii de hectare au fost distruse sau lăsate în paragină ■ țăranii asistă neputincioși cum moare tot ce-au plantat în toamnă sau primăvară ■

Seceta care a cuprins toate județele țării a lovit năprasnic și Iașul. Din cauză că nu a mai plouat de mai bine de două luni, principalele culturi agricole sînt compromise în proporție de 70%. ***„Numai la grîu, pagubele evaluate acum cîteva zile depășesc 200 de miliarde de lei“***, a declarat *Neculai Olariu*, directorul adjunct al Direcției Agricole. Pe lîngă pagubele produse de secetă, în paralel, rețeaua de irigații a județului zace părăsită, nimeni nefiind interesat în a reface instalațiile. ***„Din cele peste 250.000 de hectare de teren arabil, 58.000 de hectare au fost amenajate pentru a putea fi irigate. Din cîte știu, în ultimii patru ani doar 44.000 de hectare mai beneficiau de această tehnologie. Însă nu cred că la această oră există mai mult de 6.000 de hectare irigate și astea doar la societăți comerciale sau la asociații agricole“***, a adăugat Neculai Olariu. Directorul adjunct al DGA Iasi a afirmat că țăranii nu-și pot permite irigarea culturilor, costurile fiind prea mari: ***„Nu știu exact cît costă metrul cub de apă din aducțiune, dar oricum prețul depășește posibilitățile materiale ale agricultorilor“***. Situația fără ieșire în care se află agricultura ieșeană a fost caracterizată tot de directorul Direcției Agricole. ***„Termenul limită pentru a ploua a expirat de mult“***, a spus directorul adjunct. **(Mihaela OLARIU)**

Continuare în pagina 3A

În pagina 8A, despre situația din țară

Iliescu refuză să mai meargă la Parchet

■ invitat pentru a doua oară de procurorii francezi la audieri, el spune că „are agenda încărcată“

Președintele Ion Iliescu a decis ieri să nu meargă la Parchet, unde a fost invitat a doua oară în calitate de martor, de magistrații francezi care anchetează cazul Costea, pe motiv că ***„are agenda încărcată pînă la alegeri“***, a declarat vicepreședintele PDSR, ***Ioan Mircea Pașcu***. Acesta a precizat că liderul PDSR „rămîne deschis“ pentru a stabili împreună cu Parchetul un alt moment pentru această întîlnire ***„în care agenda îi va permite“***, după alegerile locale. ***„Consider că s-a încercat crearea unei imagini de conflict între Ion Iliescu și Parchet“***, a spus Pașcu, adăugînd că ***„este un semn de întrebare de ce atîta insistență ca, între cele două tururi electorale, Iliescu să fie audiat, mai ales că solicitarea vine din partea franceză“***. În privința trezorierului PDSR Gheorghe Pascu, fost director financiar al campaniei prezidențiale a lui Ion Iliescu în 1996, vicepreședintele PDSR a precizat că acesta este în continuare în spital. ■

azi

Meteo: Temperatura aerului, va înregistra valori maxime cuprinse între 25° și 31° C, iar minimele vor oscila între 9° și 17° C.

Alegeri la Cameră: Prim-vicepreședintele grupului de presă care editează ziarul „Monitorul“ a fost ales în colegiul de conducere al Camerei de Comerț și Industrie din Iași. **5A**

Cîine tăiat cu sabia: Victor Asaftei a tăiat în două, cu sabia, un cîine boxer. Citiți în pagina **2A** o poveste cu un plasator de „fetițe“ și un bătrîn atacat de indivizi mascați.

O nouă majorare a tarifelor telefonice

■ de la 1 iulie, RomTelecom intenționează să-și majoreze serviciile cu circa 8%

RomTelecom a notificat Oficiului Concurenței că intenționează ca, de la 1 iulie, să majoreze tarifele pentru serviciile de telecomunicații de bază, în medie cu 7,37%, a declarat ieri ***Tănase Nicu***, director general în cadrul Oficiului Concurenței. Surse din cadrul societății estimează că prețul unui impuls nu va depăși 600 de lei, nefiind însă exclus ca prețul abonamentelor să crească cu puțin peste media generală de majorare a serviciilor de telecomunicații.

Decizia de ajustare a tarifelor are în vedere acoperirea influențelor rezultate din evoluția cursului de schimb leu/dolar în lunile martie, aprilie și mai, au adăugat sursele citate. ***„RomTelecom are doar obligația să notifice nivelul tarifelor pe care urmează să le practice, însă Oficiul Concurenței, conform Ordonanței 25/1998, nu mai are dreptul de avizare și control al tarifelor și nici de a lua măsuri“***, a mai spus reprezentantul Oficiului Concurenței. Ultima majorare a tarifelor RomTelecom a avut loc la 1 aprilie, cînd acestea au crescut, în medie, cu 17,62%. ■

Pașcani, orașul roșu

■ Consiliul Local este format din doar trei partide: PDSR, PRM, PD

La Pașcani, alegerile din 4 iunie au reprezentat nu atît o victorie nescontată a PDSR, cît un eșec răsunător al „dreptei“, care nu a știut să-și aducă la vot electoratul. Victoria PDSR și a lui *Neculai Rățoi* poate fi pusă cel mai bine pe seama electoratului fidel - pensionarii și țăranii care s-au prezentat masiv la vot. Dacă în Pașcani, la ora 21.00, se prezentaseră la vot ceva mai mult de 51% din electori, în suburbiile componente ale municipiului, procentul era zdrobitor, aproximativ 80%. **(Cristian DROANȚĂ)**

Continuare în pagina 2A

Doi oameni foarte furioși

S-a ajuns într-o fază a campaniei electorale în care contracandidații la Primărie preferă să se atace reciproc, ignorînd miza reală a dezbaterii electorale: o viață mai bună pentru ieșeni

Citiți editorialul din pagina 6A

Energeticienii trec la măsuri de forță

■ 30.000 de electricieni au participat, ieri, la o grevă de avertisment de două ore ■ principala nemulțumire este limitarea creșterii salariilor ■ sindicatele amenință cu o grevă generală pe 19 iunie ■ și la Iași, angajații CONEL au fost ieri, timp de două ore, în grevă de avertisment ■

Citiți amănunte în pagina 4A. Despre ce se întîmplă la nivel național, în pagina 5A

Sîmbătă10 iunie la Casa cu Absidă a avut loc sărbătorirea unui an de existență a Serviciului de curierat rapid **"Monitorul la prima oră"**, la care au fost invitați toți abonații noștri. Serviciul de curierat rapid este un departament specializat al rețelei de difuzare Nord Est Distibution care are obiectivul de a livra ziarele la domiciliu, dimineața la prima oră. În perioada scursă de la înființare pînă în prezent, tot mai mulți ieșeni au apelat la serviciile curierilor noștri datorită în primul rînd calității serviciilor prestate. Astfel sloganul "Monitorul la prima oră acasă" a devenit realitate pentru toți abonații noștri

În acest cadru a fost organizată și tragerea la sorți pentru a stabili cîștigătorii concursului **"TE ABONEZI ȘI BEI UN AN CAFEA PE GRATIS"** organizat în colaborare cu ziarul Monitorul, la care au participat persoanele care au încheiat abonamente prin intermediul serviciului de curierat rapid.

Pe lîngă avantajele abonaților ziarul Monitorul la prima ora acasă și prețul abonamentului cu o reducere de pînă la 30%, cinci abonați au avut șansa sâ cîștige premiile oferite de cotidianul Monitorul.
Fericiții cîștigători sînt:
Knielling Carolina Marele Premiu, cafea pentru un an de zile.
Răduțiu Eugen Premiul I, produse cosmetice.
Vlad Ștefan Premiul II, un set de cărți.
Chiru Antoaneta Premiul III, produse alimentare.
Ignat Maria, Neughebauer Radu, Leonte Marius, Uncescu Mihai și Ilaș Mihai mențiuni constînd în abonamente pentru o lună la Monitorul.

Abonații care au fost prezenți la "Casa cu Absidă" pentru a asista la extragere au primit premii constînd în abonamente pentru o lună la Monitorul.

Serviciul de curierat rapid înseamnă "Monitorul la prima oră acasă".
Tel.: 216.112

HAI ROMÂNIA!
opinia studențească Nr. 75
- gazeta studenților din România -
● Admiterea la facultate ne va stoarce de bani ● Economiștii au cîștigat războiul cu profesorii ● Studenții ieșeni cer demisia ministrului Marga ●
ediție specială – 100% reportaj
● TEORIA NUMERELOR – post scriptum la un film de mare premiu ● CONFESIUNILE UNUI DEPORTAT – Adrian Bergman, eroul unui documentar de Steven Spielberg ● AUSCHWITZ PE UN CÎMP DE FLORI – reportaj din dezolantele întinderi ale nesăbuinței umane ●

Ascultați Punctul pe i

Radio Nord Est programează în această seară de la ora 19.00, o nouă emisiune electorală. Invitatul emisiunii Punctul pe I va fi candidatul PDSR la Primăria Iașului, Traian Dobre.

Telefoanele ascultătorilor: 211550 și 142446.

Realizatorul emisiunii: Florin Ghețău.

Se coace o coaliție anti-PDSR

■ țărăniștilor pare însă să li se pregătească postura de țapi ispășitori ai guvernării

Încurajați de rezultatele alegerilor locale, liberalii aduc din nou în discuție problema hegemoniei țărăniste la conducerea Convenției. ***„Șansele CDR la alegerile parlamentare ar putea fi jucate numai dacă structura, conducerea și programele alianței vor fi preponderent liberale“***, a afirmat ieri, într-o conferință de presă, prim-vicepreședintele PNL, ***Valeriu Stoica.*** Cum este puțin probabil ca PNȚCD să accepte acest lucru, Stoica nu a exclus varianta participării PNL la alegerile parlamentare într-o coaliție cu PD și ApR. La rîndul său, liderul UFD *Varujan Vosganian* a declarat că ar trebui formată o coaliție preelectorală, care ***„ar putea cuprinde PNL, UFD și ApR“***, pentru a devansa în alegeri partidul condus de Ion Iliescu. ***„ApR trebuie să-și precizeze clar politica“***, spune el, adăugînd că în întîlnirile pe care le-a avut cu ***Teodor Meleșcanu,*** acesta a sugerat apropierea de liberali. Dacă lucrurile vor evolua în aceste direcții, se pare că țărăniștilor nu le va mai rămîne decît să-și asume singuri rezultatele, pozitive sau negative, ale actualei guvernări, potențialii săi aliați încercînd să se prezinte ca o ***„a treia cale“.***

Amănunte în pagina 8A

ORAȘUL PE O COLOANĂ

Două tentative de sinucidere cu otravă pentru șoareci

Doi tineri - un bărbat de 28 de ani și o fată de 20 - au încercat să se sinucidă la un interval de două zile folosind însă aceeași substanță toxică: organofosfat. ***Petre Rădăuceanu***, din Vlădeni, s-a supărat rău pe un vecin de al său pe care îl considera prieten din cauză că acesta nu a vrut să îi împrumute niște bani care să îl scoată dintr-o încurcătură. Bărbatul a decis astfel să se sinucidă pentru a scăpa de probleme, și probabil pentru a-l face pe prietenul său să aibă remușcări. Cum însă nu avea nici pastile prin casă, și nici substanțe toxice, el a mers la un alt vecin de la care a împrumutat o pungă de organofosfat, substanță sub formă de granule folosită la distrugerea rozătoarelor. A luat doi pumni și a înghițit substanța toxică. Soția, cea care l-a găsit chinuindu-se, l-a dus la dispensar de unde a fost solicitat elicopterul Ambulanței. Petre Rădăuceanu a fost internat la Spitalul de Urgențe din Iași, acolo unde după numai 48 de ore a ajuns și ***Mihaela Neagu,*** din Popricani care a înghițit în noaptea de duminică spre luni tot organofosfat. Tînăra de numai 20 de ani a fost adusă în stare destul de gravă la spital. Nimeni nu a putut spune care ar fi fost motivul Mihaelei Neagu, însă se pare că este vorba de o poveste de dragoste. **(Marius ȚUCA)**

RATC a amînat pentru a treia oară înlocuirea liniei de tramvai Palat-Podu Roș

Lucrările de refacere a căii de rulare a tramvaielor pe traseul Palatul Culturii - Podu Roș vor fi amînate pentru încă o săptămînă. Programate a începe acum trei săptămîni, lucrările au fost amînate de trei ori. Alegerile locale și organizarea festivalului berii pe strada Sf. Lazăr au fost primele două motive. Acum, conducerea RATC susține că nu are muncitori îndeajuns pentru a începe această lucrare. ***Petru Gîrlea,*** directorul RATC, a declarat că angajații săi vor începe modernizarea în Podu Roș abia după ce va termina refacerea liniilor de tramvai din zona Gării. În ultima lună, în zona Podu Roș au avut loc patru accidente în care au fost implicate tramvaie ale RATC. Din această cauză, conducerea regiei a decis schimbarea căii de rulare și refacerea terasamentelor. Estimată la aproximativ 10 miliarde de lei, modernizarea va însemna și închiderea străzii Palat, pentru toate automobilele care circulă pe sensul Podu Roș - Palat. În cele 60 de zile cît vor dura lucrările, circulația autoturismelor va fi deviată pe strada Sf. Lazăr. **(R.M.)**

Copiii de la Căminul-spital Hîrlău se vor muta după alegeri

Cei 70 de copii cu deficiențe severe de la Căminul-spital Hîrlău trebuie să mai aștepte pînă se vor muta în casă nouă. Încă din luna martie, copiii trebuiau să fie preluați de către Direcția pentru Protecția Copilului. Acest lucru nu s-a întîmplat pentru că deocamdată nu s-a găsit un imobil în Iași pentru ei. Variantele propuse pînă acum sînt încă în discuție. În plus, un alt factor care împiedică mutarea copiilor îl reprezintă alegerile. ***„Așteptăm să se constituie întîi Consiliul Județean pentru a avea un partener de discuție“***, spune ***Carmen Grigoraș,*** inspector-șef al Inspectoratului de Stat Teritorial pentru Persoane cu Handicap. Pînă atunci, cei 70 de minori sînt nevoiți să locuiască alături de adulți în căminul spital. Unii dintre ei, cei de vîrstă mică, sînt acum în grija unei organizații umanitare care plătește educatoare pentru ei. Amintim că problema minorilor de la Hîrlău este una veche. Pînă acum, ISTPH a reușit chiar transferarea a 20 dintre ei la o instituție de profil din Botoșani. **(Dana PAVEL)**

Doi tipi au vrut să fure calea ferată de la „Fortus“

Doi bărbați, unul din Iași și altul din comuna Schitu Duca, au fost prinși cu mîța-n sac în timp ce se chinuiau să fure șina de cale ferată care trece prin combinatul „Fortus“. În noaptea de 9 - 10 iunie, ***Constantin Tănase*** (32 ani) din Păcurari și ***Adrian Frangachi*** (44 ani) au fost prinși la furat de paznicii și polițiștii care-și făceau rondul de noapte prin curte la „Fortus“. Cînd au fost descoperiți, cei doi bărbați reușiseră deja să „tragă pe linie moartă“ cîteva traverse metalice de cale ferată estimate la 4,7 milioane de lei. Polițiștii și paznicii au reușit să-i rețină pe indivizi și au pus mîna și pe șinele furate care urmau să ajungă, cel mai probabil, la o firmă care se ocupă de colectarea fierului vechi. Constantin Tănase și Adrian Frangachi vor da ochii cu procurorii ieșeni și riscă să fie acuzați de furt calificat, faptă pedepsită cu închisoarea pe o perioadă cuprinsă între 3 și 15 ani. **(I. M.)**

Foamete la Spitalul „Sf. Spiridon“

■ *de cîtva timp, bolnavilor nu li se dă decît cartofi și macaroane* ■ *pacienții care nu au rude în Iași sînt tot timpul flămînzi* ■ *această situație este întîlnită în mai toate spitalele ieșene* ■ *președintele CASS, Mircea Ursu, spune că, în unele cazuri, vinovate de această situație sînt conducerile instituțiilor* ■

În cele mai multe dintre spitalele ieșene, aproape toți bolnavii suferă de o „maladie“ comună: foamea. La Spitalul Universitar „Sf. Spiridon“, unde criza alimentelor este cea mai acută, pacienții mănîncă zilnic cartofi și macaroane și nu au mai văzut carne de la Paște. Conducerile spitalelor afirmă că bugetul primit de la Casa Județeană de Asigurări de Sănătate (CASS) este insuficient, și din cauză că s-au acumulat datorii imense, furnizorii de alimente nu mai acceptă să dea pe credit. La rîndul său, Casa Județeană de Asigurări de Sănătate susține că spitalele și-au primit bugetul și este doar vina lor că nu l-au gestionat cu cap.

„Dacă nu primim mîncare de acasă nu ne săturăm“, lămurește situația Vasile San

„Mîncarea este rea și eu fac foame. Nu ne săturăm deloc cu mîncarea pe care ne-o dau asistentele“, ne spune *Aurel Toroi,* 23 ani, din satul Sinești. Tînărului nu-i poartă nimeni de grijă: părinții i-au murit, iar de frați nu mai știe nimic de cîțiva ani. Are cancer pulmonar și nimeni nu-l vizitează. El este unul dintre cei care trebuie să se sature cu mîncarea pe care i-o dă spitalul pentru că nu au altă alternativă. Alți pacienți însă o duc mai bine pentru că primesc suplimente de acasă. ***„Da' de unde atîta carne? Ne dă în fiecare zi tăiței și ciorbă. Dacă nu ne aduce de acasă, noi nu ne săturăm“,*** ne spune ***Vasile San*** (65 ani), bolnav cardiac. O altă pacientă, ***Silvia Bleană,*** are energia să se revolte, deși a fost operată de curînd: ***„Eu le dau bani din salariul meu în fiecare lună, mă internez o dată și aș crăpa de foame dacă m-aș lăsa în baza lor. Nu-i vorbă, îmi aduce mîncare familia de acasă, dar nu-i corect. Eu dacă plătesc asigurarea, de ce să nu primesc mîncare ca lumea?“***. Pacienții Spitalului „Sf. Spiridon“ sînt puși la „regim“ de la începutul anului. Criza alimentelor s-a declanșat imediat după luna ianuarie, cînd spitalele au primit un buget cu 30% mai mic decît cel negociat în vara anului trecut. Ca atare, datoriile la furnizorii de medicamente, alimente, materiale sanitare etc. s-au acumulat progresiv și administrațiile spitalelor s-au trezit în situația de a nu mai avea de la cine să ceară. ***„Avem peste o mie de bolnavi pe care trebuie să-i hrănim și uneori nu știm de la o zi la alta ce să le dăm. De la Paște nu am mai dat carne decît la diabetici, pentru că am primit foarte puțină. Toată ziua le dăm macaroane și tocăniță de cartofi sau piure. Avem doar rezerve de gem și morcovi. Atît. În rest, nimic. Așteptăm de la zi la zi să ne aducă cîte 100 de kilograme de orez sau ceva carne“***, ne-a spus ***Simona Ciohoranu,*** asistent dietetician. Împreună cu colega sa, ***Iulia Hagima,*** are responsabilitatea de a stabili meniul zilnic, iar acest lucru îi dă mari bătăi de cap.

„Am făcut referate peste referate, am anunțat conducerea spitalului, dar am primit același răspuns: nu sînt bani. Administratorul spitalului, Mihai Condrea, ne spune aproape zilnic că furnizorii nu vor să mai dea pe datorie. Într-o zi era să rămînem și fără pîine“, ne-a mărturisit Iulia Hagima. Situația de la Spitalul „Sf. Spiridon“ nu este singulară. Toate spitalele din Iași trec mai ușor sau mai dificil prin criza alimentelor. ***„Nu stăm nici mai bine nici mai rău decît alte spitale. Ne este foarte dificil, dar noi încă mai avem ceva rezerve la alimentele de bază: cartofi, fasole. Reușim să le dăm bolnavilor carne de trei ori pe săptămînă, dar cu mari rugăminți la furnizori. Cu mari sacrificii“***, ne-a declarat prof. dr. ***Petru Boișteanu,*** directorul Spitalului Universitar de Psihiatrie „Socola“. Acesta a explicat că s-a ajuns în această situație tocmai pentru că din bugetul negociat cu CASS anul trecut, spitalul nu mai reușește să achiziționeze alimentele necesare în condițiile în care prețurile s-au dublat. Președintele CASS, Mircea Ursu, susține că este vina conducerilor spitalelor, care nu au gestionat bugetul primit așa cum trebuie. ***„Răspunderea este a unităților. S-au dat și sume suplimentare pe lîngă buget și ei trebuiau să plătească furnizorii mai stringenți în loc să dea banii pentru lucrări de construcții. Finanțarea nu a fost suficientă, este adevărat, dar în unele locuri, banii nu au fost gestionați în funcție de priorități“***, a spus Mircea Ursu. El a adăugat că situația ar putea suferi o îmbunătățire după 1 iulie, cînd se va negocia noul contract între CASS și spitale. Pînă atunci, spitalele trebuie să se descurce cum pot, iar pacienții să strîngă cît mai mult cureaua. **(Alina ȚIȚEI)**

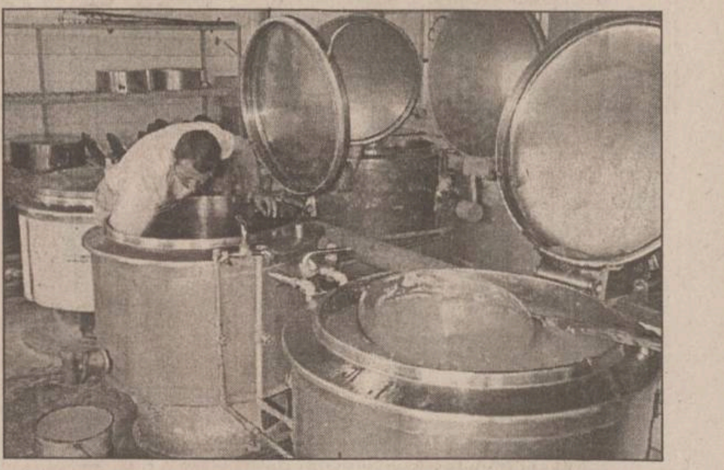

În bucătăria de la „Sf. Spiridon“ nu se mai gătesc mîncăruri cu carne decît pentru diabetici

Victor Asaftei a tăiat în două, cu sabia, un cîine boxer

Un plasator de „fetițe“ și trei cunoscuți de-ai lui au intrat în vizorul polițiștilor ieșeni fiind suspectați că au dat buzna peste un bătrîn pe care l-au bătut, tăindu-i și cîinele în două cu o sabie ninja. Din „condimentele“ care au dat sarea și piperul acestei aventuri deocheate nu au lipsit întîmplările desprinse parcă dintr-o adevărată tragicomedie.

Potrivit cercetărilor făcute de ofițerii Biroului Poliției Judiciare, în seara de 19 - 20 mai, *Nicolae Vasiliu* - cunoscut în lumea interlopă ieșeană drept un om descurcăreț, care știe să le facă rost de „fetițe“ clienților de amor cu bani - s-a înțeles cu trei tineri să le găsească două prostituate. Cei trei băieți au bătut palma cu *Nicolae Vasiliu* și au hotărît să-i dea acestuia suma de 400.000 lei, dacă plasatorul le va lăsa fetele pentru o oră. Înțelegerea a mers șnur pînă la o bucată din noapte cînd tinerii le-au luat pe cele două fete și au plecat cu ele la o căbănuță din Lețcani, unde au rămas pînă a doua zi dimineața. Impacientat că nu i se întorc clienții, Nicolae Vasiliu s-a dus la locuința unuia dintre tinerii buclucași și a stat de vorbă cu tatăl băiatului, atenționîndu-l pe bătrîn să-i transmită feciorului că e musai să se întoarcă cu fetele. La o bucată de noapte, plasatorul de „fetițe“ și alți trei cunoscuți de-ai săi, ***Victor Constantin Asaftei, Iulian Gabriel Istrate*** și ***Narcis Chiriță*** - mascați cu fesuri găurite în jurul ochilor, au revenit la casa bătrînului, aflată undeva în apropierea Poliției Municipale. Cînd acesta din urmă le-a deschis ușa, cei patru bărbați au dat buzna în casă, lovindu-l pe bătrîn. Polițiștii au stabilit că unul dintre atacatori, Victor Asaftei, a intrat în panică atunci cînd un cîine puternic a apărut ca din senin și a început să facă gălăgie. Cu o sabie ninja, bărbatul a tăiat cîinele aproape în două, iar animalul a murit în chinuri. Mai mult, Nicolae Vasiliu a fost ușor „crestat“ pe un obraz cînd amicul său a dat sabia pe spate ca să dea în cîine. Investigațiile făcute de polițiști au dus la identificarea agresorilor, însă cercetările nu au fost încă finalizate. Căzut în mîna polițiștilor, Victor Asaftei a fost dus în fața procurorilor de la care a primit cinci zile de arest, însă a fost pus în libertate la expirarea mandatului. La sfîrșitul săptămînii trecute a intrat la răcoare și Nicolae Vasiliu, el fiind arestat pentru 30 de zile. Ceilalți doi bărbați, Iulian Istrate și Narcis Chiriță, au dispărut ca prin farmec, iar polițiștii nu au avut posibilitatea să dea ochii cu ei. Cît despre bătrînul bătut, acesta a necesitat o săptămînă de îngrijiri medicale și pretinde de la agresori suma de 1200 dolari, aproape jumătate din această sumă reprezentînd daunele pentru cîinele ucis cu sabia. **(I. MILICĂ)**

Zeci de candidați la posturi în învățămînt sînt sub nivelul gimnaziului

■ *doi au încercat chiar să copieze la testarea care a avut loc recent la IȘJ*

86 de educatoare și învățători necalificați din județul Iași au dovedit că nu știu carte nici la nivelul elevilor de clasa a IV-a. La testarea pentru suplinitorii necalificați, care a avut loc la sfîrșitul săptămînii trecute la Inspectoratul Școlar Județean (IȘJ), 48 de educatoare și 38 de învățători au obținut note sub cinci. Aceasta, cu toate că testul a cuprins întrebări din manualele pentru clasele I-IV. Din cei peste o mie de candidați prezenți la concursul suplinitorilor necalificați, au picat în total 186: pe lîngă cei de la învățători și educatoare, alți 13 candidați la profesori de engleză, 12 la educație fizică și 11 la franceză au luat note mai mici decît numărul degetelor de la o mînă. Forțîndu-și norocul, un candidat la educație fizică și altul de biologie care încercau să-și completeze cunoștințele din cap cu cele de pe copiuțe, au fost prinși de supraveghetori: cel de la educație fizică a încercat să copieze la proba scrisă, iar cel de la biologie la proba orală. Sur[illegible] asupra rușinoasei fapte, ei au fost dat[illegible] din examen, fiind obligați să-și c[illegible] pîinea din altă parte decît din învăță[illegible]. Cei mai mulți suplinitori necalificați - [illegible] - au promovat testul de zilele trecut[illegible], ei dovedind că n-ar rămîne corigenți la materiile pe care le vor preda de la toamnă elevilor de la clasele primare și de la gimnaziu. Cei aproape o mie de fericiți, vor primi la toamnă posturile mult visate din școlile de la țară, posturi unde absolvenții de facultate nu s-ar duce pentru nimic în lume. ***„Cele mai multe posturi solicitate de suplinitorii necalificați sînt în zonele mărginașe ale județului. Unii activează în acele școli de zeci de ani de zile și vor rămîne acolo și în continuare. Le vom acorda prioritate la continuitatea pe posturi suplinitorilor în curs de calificare“***, a afirmat prof. ***Liviu Burlec,*** inspector general adjunct al IȘJ Iași. **(Emilia CHISCOP)**

Începe negocierea bugetelor spitalelor

■ **liderii Sanitas din spitale au anunțat că vor participa alături de conducerile lor la discuțiile cu reprezentanții CASS**

Liderii „Sanitas“ din spitalele ieșene sînt hotărîți să „lupte“ alături de conducerile spitalelor pentru obținerea unor bugete rezonabile. Casa Națională a Asigurărilor Sociale de Sănătate a aprobat pentru județul Iași un buget de 822 miliarde de lei, față de 644 miliarde cît a cerut CASS Iași. Aceasta înseamnă că instituțiile sanitare și rețeaua medicală primară vor putea cheltui cu 178 miliarde de lei peste sumele calculate de CASS. Numai că pentru a intra în posesia sumelor, fiecare instituție sanitară urmează să negocieze bugetele cu CASS. ***„Bugetele mărite urmează să fie date începînd cu 1 iulie, dar pînă atunci voi începe negocierile cu fiecare instituție sanitară în parte pentru a cîștiga timp și pentru a nu întîrzia acordarea bugetelor“***, ne-a declarat ***Mircea Ursu,*** președintele CASS. Numai că, la aceste negocieri, pe lîngă conducerile instituțiilor sanitare va participa și cîte un reprezentant „Sanitas“. Imediat cum banii vor intra în curtea spitalelor, cadrele medicale medii vor trece la alte negocieri, dar de cealaltă parte a baricadei, pentru obținerea majorărilor salariale. Aceasta pe baza unei ordonanțe prin care Ministerul Sănătății a aprobat majorarea salariilor cadrelor medicale cu aproximativ 60%. După ce timp de două luni de zile, spitalele s-au plîns că nu au bani pentru a suporta aceste măriri de lefuri, acum Sindicatul „Sanitas“ este hotărît să lupte pînă la capăt pentru obținerea majorărilor. **(Laura HUSARU)**

Cine a furat copiatorul de la Liceul „Miron Costin“?

■ **polițiștii caută un răspuns la această întrebare**

Ofițerii și subofițerii de la Secția I de Poliție au început cercetările pentru a da de urma hoților care au dat o spargere la Liceul „Miron Costin“ din cartierul Alexandru cel Bun. Pe 10 iunie, ***Elena Grădinaru,*** director adjunct al școlii respective, a anunțat Poliția că cineva a reușit să fure un copiator evaluat la 16 milioane de lei. În urma primelor investigații, polițiștii au observat că hoții, rămași deocamdată neidentificați, au reușit să pătrundă în incinta școlii, au forțat grilajul metalic de la ușa cabinetului directorului și au intrat în încăpere de unde au luat copiatorul. Polițiștii au început deja să ia la întrebări mai multe persoane din zona liceului în speranța că vor da de un fir care să-i pună pe urma hoților. **(I. M.)**

REGIA AUTONOMĂ DE TRANSPORT ÎN COMUN IAȘI
EXTRAS DIN EVIDENȚELE COMPARTIMENTULUI CONTROLORI BILETE

Călători depistați în zilele de **8,9,10 și 11.06.2000** călătorind în mijloacele de transport în comun fără legitimație de călătorie

Numele și prenumele — Domiciliul

1. Bagu Romică, str. Canta nr. 27, bl. 504, sc. B, et. 3, ap. 14
2. Panica Sorinel Vasile, Dancu, bl. D2, et. 3, ap. 13
3. Gheorghe Mihaela, str. Ciurchi nr. 80, bl. Q2, et. 4, ap. 3
4. Sava Corneliu, str. Vasile Lupu nr. 70-74, bl. P3, sc. 3, et. 1, ap. 1
5. Arșinel Cătălin, str. Zugravi nr. 10, bl. F1-1
6. Zaharia Mihai, str. Vasile Lupu nr. 102, bl. C5, sc. A, et. 1, ap. 4
7. Bozariu Simona, Dancu, bl. D1, sc.C, et. 3, ap. 10
8. Antighin Constantin, str. Libertății nr. 2, bl. 657, sc. A, et. 4, ap. 19
9. Prodan Lucian, str. Cerna nr. 4A, bl. A3, sc. A, et. 4, ap. 3
10. Constantin Claudiu, str. Păcurari nr. 82, bl. 476, sc. B, et. 7, ap. 25
11. Ancuța Ioan, str. ing. E. Alexandrescu nr. 5. bl. 777, sc. C, parter, ap. 1
12. Ciobanu Costică, str. Alexandru cel Bun nr. 10, bl. 1206, sc. E, parter, ap. 2
13. Pricop Ioan, str. Canta nr. 6, bl. 537, sc. A, et. 4, ap. 18
14. Hobjila Petronela Gianina, str. Neptun nr. 24, bl. 774, sc. C, et. 1, ap. 4
15. Grosu Elisabeta, șos. Nicolina nr. 87, bl. 988A, sc. B, et. 3, ap. 10
16. Pilat Sorin Ion, str. Mircea cel Bătrîn nr. 4, bl. B2, sc. A, parter, ap. 2
17. Verinca Edith Helen, str. Grădinari nr. 14, bl. F1-2, sc. A, et. 1, ap. 1
18. Tătaru Pintili, str. Nicolina nr. 114, bl. 1009, tr. 1, parter, ap. 3
19. Haras Mihai Ștefan, Aleea T. Neculai nr. 103, bl. 995, sc. A, et. 3, ap. 10
20. Apachiței Marius, str. Prof. I. Simionescu nr. 26, bl. T3-5, tr. 5, et. 4, ap. 18
21. Barbacanu Daniel, str. Decebal nr. 6A, bl. Q2, parter, ap. 1
22. Gavril Cristinel, str. ing. E. Alexandrescu nr. 16, bl. 791, sc. C, et. 3, ap. 13
23. Vieru Constantin Iulian, str. Frumoasa nr. 13, bl. 646, sc. B, et. 2, ap. 11
24. Hahu Ovidiu Corneliu, șos. Nicolina nr. 62, bl. 981, sc. A, et. 1, ap. 7
25. Poturu Lenuța, str. Dreptății nr. 28, bl. T4, et. 4, ap. 17
26. Leonte Adriana, șos. Nicolina nr. 23, bl. 954, sc. B, et. 7, ap. 24
27. Matei Ilie Iulian, str. Trotuș nr. 4, bl. F3, sc. C, et. 3, ap. 12
28. Aichimoarei Florin, Tomești, bl. 8, parter, ap. 2
29. Baciu Sebastian Constantin, str. Zugravi nr. 4, bl. F6, sc. A, et. 2, ap. 7
30. Costoaia Costel, str. Vasile Lupu nr. 116, bl. A3, sc. 1, et. 9, ap. 14
31. Casapu Mihai, str. Oancea nr. 3, bl. D10, et. 4, ap. 19
32. Ursu Adrian, str. Păcurari nr. 54, bl. 554, sc. A, et. 8, ap. 22
33. Frecatel Bogdan, Dancu, bl. F2, sc. B, et. 3, ap. 13
34. Bozomoala Alina Mihaela, Dancu, bl. D4, sc. A, et. 3, ap. 12
35. Zamisnicu Ionuț, Dancu, bl. V2, sc. A, et. 1, ap. 6
36. Goldan Haralambie, str. Poitiers nr. 53, bl. G2, sc. 2, et. 1, ap. 3
37. Uratu Ion, Aleea Plăieșilor nr. 9, bl. Q1, et. 1, ap. 3
38. Batculescu Mihai Bebi, str. Vasile Ureche nr. 2, bl. M7, et. 1, ap. 21
39. Rusu Dragoș Mihai, str. Dreptății nr. 24, bl. K2, et. 3, ap. 13
40. Pricop Costică, str. Proletari nr. 4, bl. Q1, sc. A, parter, ap. 1
41. Matia Nicolae, str. Stejar nr. 21A, bl. A2, sc. A, et. 3, ap. 13
42. Gusel Mircea, str. Drobeta nr. 5, bl. R5, sc. B, parter, ap. 2
43. Sbincu Ovidiu Iulian, str. Orientului nr. 11, bl. 805, sc. C, parter, ap. 1
44. Bordianu Ionuț, str. Atelierului nr. 5, bl. B5-1, sc. A, et. 3, ap. 4
45. Zorici Ilie, str. Silvestru nr. 3, bl. L3, et. 1, ap. 2
46. Tesila Adrian, str. Ciurchi nr. 117E, bl. Q3, sc. A, et. 1, ap. 1
47. Cazacu Violeta, Aleea T. Neculai nr. 101, bl. 1006, sc. B, parter, ap. 3
48. Suru Neculai, str. Splai Bahlui nr. 2, sc. B, et. 2, ap. 11
49. Pricop Mircea, str. Bucium nr. 17B, bl. B1, sc. D, et. 4, ap. 14
50. Stefaroi Valentina, str. Aviației nr. 11
51. Ilie Laurian, șos. Națională nr. 80, bl. D14, sc. A, et. 4, ap. 1
52. Hasan Petru, str. Basarabi nr. 9, bl. Z4, et. 9, ap. 1
53. Velescu Corina Elena, Tomești, bl. 29, sc. A, et. 2, ap. 7
54. Scînteie Loredana Ana Maria, str. Cerna nr. 13, bl. O10, sc. A, et. 4, ap. 18
55. Mereută Sorin, str. Sărăriei nr. 13

Ion Solcanu așteaptă un gest de trădare

■ **el spune că unul dintre partidele alianței anti-PDSR va vota omul propus de PDSR pentru președinția Consiliului Județean**

La două zile după ce PD, PNL, CDR, UFD și PM au format alianța anti-PDSR, care urmărește să-l sprijine pe ***Constantin Simirad*** în turul doi și să facă jocurile în Consiliul Județean, PDSR l-a propus pe ***Lucian Flaișer*** pentru funcția de președinte al Consiliului Județean. Însă, pentru ca să-l impună pe Lucian Flaișer la președinția CJ, PDSR are nevoie, pe lîngă cele 15 voturi ale consilierilor proprii, de încă 8 voturi ale consilierilor din alte partide, necesare pentru a obține o majoritate de 23 de voturi. Pentru acest lucru, PDSR ar putea apela la sprijinul PRM, care are 4 consilieri și ApR - 4 consilieri. Însă, este surprinzător faptul că senatorul PDSR ***Ion Solcanu*** declară ***„că se poartă negocieri inclusiv cu unul dintre partidele care face parte din alianța anti-PDSR“***, adică, PD, PNL, CDR, UFD, și PM. ***„Sprijinul acestui partid se va observa în momentul supunerii la vot a președinției Consiliului Județean. Veți vedea atunci“***, a precizat Solcanu. Acesta mai menționează că nu are nici un fel de obiecții față de oamenii propuși de celelalte partide pentru funcția de vicepreședinți ai CJ, adică ***Florin Vitan*** (CDR), ***Relu Fenechiu*** (PNL) și ***Spiridon Crețu*** (PD). **(M.C.)**

Fraților de peste Prut nu le convine ideea introducerii pașapoartelor

Basarabenii care vin în piețele ieșene sînt nemulțumiți de măsura anunțată de Ministerul Afacerilor Externe (MAE) prin care se impune obligativitatea prezentării pașapoartelor la granița de est a României. Prezent la Iași la sfîrșitul săptămînii trecute, secretarul de stat al MAE ***Mihai Răzvan Ungureanu*** a declarat că România va trebui să accepte condiția impusă de Uniunea Europeană ca toți cei care intră prin granița de est să prezinte pașapoartele. Pentru a putea intra în posesia unui pașaport, cetățenii din Republica Moldova trebuie să plătească o sumă echivalentă cu salariul unui profesor pe o lună. Comercianții basarabeni care vînd în piețele din Iași se plîng că pașaportul le este inaccesibil. ***„Ca să-ți scoți un pașaport trebuie să plătești mai mult de 360 de lei moldovenești - adică vreo 40 de dolari. Asta în timp ce salariul unui profesor este la început de 400 de lei. Ar trebui să nu mai mănînc o lună ca să pot veni iarăși în România“***, ne-a spus ***Lucia Dancioc,*** care vinde diferite produse în Piața Nicolina. La rîndul său, colega sa de tarabă ***Galina Gheorghiță*** crede că îi va fi foarte greu să se descurce pînă va face rost de pașaport. ***„Durează vreo două săptămîni pînă ce îți scoți pașaportul, iar dacă vrei să-l ai mai repede, trebuie să mai dai niște bani - vreo sută de dolari. Eu n-am de unde să scot atîția bani“***, a adăugat Galina.

Igor Bezverhinii este mai categoric: ***„Nu pricep de ce vor să ne oblige să ne luăm pașapoarte. Că doar cei care vin cu gînduri necurate au destui bani ca să-și facă rost de un pașaport. Pînă la urmă, cei mai necăjiți o să fim tot noi, ăștia mici, care venim cu o ciocolată și o cafea în piață să mai facem un ban în plus. Ni se tot zice că sîntem frați, că sîntem de același neam, dar cînd vine vorba de graniță sîntem puși laolaltă cu ucrainenii sau cu rușii“***, a mai spus Igor. **(Adrian MITESCU)**

Basarabenii din piață se plîng că nu-și pot permite să plătească eliberarea unui pașaport

Pașcani a devenit orașul roșu

Continuare din pagina 1A

Astfel s-a dovedit că PDSR are un electorat extrem de hotărît, care votează în masă. Rezultatele se cunosc de acum. ***Neculai Rățoi*** a obținut 78% din sufragii, în timp ce principalul său contracandidat, ***Radu Ștefănescu*** (PNL), abia a trecut de 5%. La Consiliul Local lucrurile nu sînt prea diferite, PDSR obținînd 60%, asigurîndu-și astfel cele 2/3 necesare trecerii oricărei hotărîri. Se pune astfel capăt nemulțumirii primarului Rățoi, care se considera „sabotat“ de Consiliul Local în mandatul trecut, deși avea majoritatea. De data aceasta, Consiliul s-a transformat într-o adevărată mașină de vot, capabilă să pună în practică orice inițiativă a primarului. Surprinzătoare la Pașcani este ascensiunea PRM, care a obținut 4 mandate de consilieri locali, deși acest partid a fost absent cu desăvîrșire din campania electorală. Candidatul PRM la funcția de primar, ***Liviu Mardare***, s-a scufundat într-un adevărat anonimat, el nefiind cunoscut nici măcar de presă, în timp ce pe ușa sediului partidului trona un lacăt ruginit. Și Partidul Democrat a înregistrat o ascensiune, cîștigînd și al treilea consilier, după ce în mandatul trecut a avut numai 2. De remarcat că, în următorii 4 ani, Consiliul Local Pașcani va fi în totalitate de stînga, fiind format numai din triada PDSR-PRM-PD. Singurul efect așteptat ar putea fi rezolvarea problemelor sociale ale categoriilor defavorizate. Întrebarea este însă cu ce bani, pentru că nici pînă în prezent nu a fost dezbătut proiectul bugetului local, încălcîndu-se astfel prevederile legale conform cărora bugetele locale din toate orașele țării trebuie votate în maximum 30 de zile de la apariția bugetului de stat în Monitorul Oficial. Și cum bugetul de stat a fost dat publicității pe 5 mai, Pașcaniul a depășit termenul de 30 de zile acordat pentru aprobarea propiului buget.

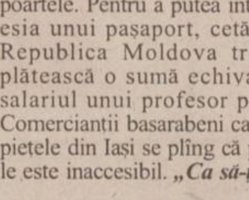

Neculai Rățci

S-a mai găsit o urmă a taximetristului dispărut

Polițiștii care anchetează dispariția taximetristul ieșean ***Bogdan Aștefani*** (28 ani) au stabilit că tînărul a dispărut între Oradea și Cluj. Cu puțin înainte de a părăsi Iașul, taximetristul a lăsat de veste că pleacă să ducă niște clienți la Oradea, lucru confirmat de ultimele investigații. Așa cum am mai relatat, Bogdan Aștefani a dispărut cu cîteva zile înainte ca polițiștii din Cluj să raporteze cel mai mare jaf armat din istoria județului. Conform cercetărilor, cei trei tineri suspectați că au luat parte la jaf, ***Daniel Baciu*** (21 ani) - student la Facultatea de Drept a Universității „Petre Andrei“, ***Andrei Vasile*** (22 ani) - student în anul II la Facultatea de Agronomie din Iași și ***Samo Terez*** (24 ani) din județul Mureș, o fată cu un trecut dubios, au sosit la hanul „Izvorul Crișului“ cu mașina taximetristului ieșean. Amenințîndu-i cu arma, atacatorii le-au luat oamenilor aflați în local toți banii și bijuteriile, după care au furat seiful și au plecat în trombă cu mașina ieșeanului. Plecați de la „Izvorul Crișului“ agresorii s-au oprit în zona localităților Dumbrava - Aghireș, unde au dat foc autoturismului marca Daewoo Espero, după care au abandonat mașina în prăpastie. Pînă acum nu a fost găsit Bogdan Aștefani, însă ancheta a scos la iveală că autoturismul Daewoo Espero, cu numărul de înmatriculare IS - 13 - ALX, a fost văzut prin Oradea la puțină vreme înainte de jaful armat de la „Izvorul Crișului“. Cea mai recentă versiune care circulă printre polițiști este că agresorii au plecat din România după lovitura de la han. **(I. MILICĂ)**

ORAȘUL PE O COLOANĂ

Noaptea trecută a fost mai ciudată decît altele

Noaptea trecută și ieri dimineață s-au derulat parcă orele căzăturilor mai puțin obișnuite. Un puști de doar 12 ani a căzut dintr-un tei din propria curte la ora 2 noaptea. ***Valter Scurtu,*** din cartierul Păcurari, culegea tei dintr-un copac aflat în curtea casei sale la o oră nu tocmai obișnuită pentru astfel de operațiuni. Explicația pentru căzătura pe care a suferit-o a fost că, la un moment dat, craca pe care stătea s-a rupt, iar el a căzut în gol de la o înălțime de aproximativ cinci metri. Pentru faptul că strîngea flori de tei la ora 2 noaptea băiatul nu a avut însă nici un fel de explicație. Valter Scurtu a fost internat la Spitalul de Neurochirurgie cu un traumatism cranio-cerebral sever care ar putea duce chiar la operație, în funcție de rezultatul testelor pe care le va face zilele acestea.

Ieri, aproape de prînz, a venit rîndul unui bărbat de 54 de ani să cadă, însă nu din copac ci de pe o locomotivă. Accidentul s-a petrecut în curtea societății „Adimet Baza 3". ***Mircea Cacinschi*** repara ceva pe o locomotivă și, într-un moment de neatenție, a alunecat și a căzut pe pămînt. A fost dus imediat cu o Ambulanță la Spitalul de Neurochirurgie pentru a se vedea dacă bărbatul a suferit o fractură de coloană. Din fericire, acest diagnostic a fost infirmat, Mircea Cacinschi fiind în cele din urmă internat la Clinica de Ortopedie a Spitalului de Urgențe, cu fractură de bazin și mai multe fracturi ale mîinilor. **(Marius ȚUCA)**

Doar trei ieșeni au participat la tombola RATC

Deși a fost anunțată cu surle și tobe, la tombola lunară organizată de RATC nu participă aproape nimeni. Pentru cele trei premii constînd în abonamente puse la bătaie de șefii RATC au participat doar trei călători. Evident, fiecare participant a cîștigat unul din cele trei premii. ***Petru Gîrlea,*** directorul RATC, crede că, prin organizarea lunară a acestei tombole, ieșenii vor fi stimulați să cumpere bilete și abonamente.

Viorica Șerban, care locuiește pe strada Ciurchi, a cîștigat marele premiu, constînd într-un abonament, pe toate liniile, valabil timp de trei luni. Soțul său, ***Constantin Șerban,*** a cîștigat și el premiul al treilea, un abonament pe toate liniile, valabil o lună. Al doilea premiu va fi acordat duminică, 18 iunie, lui ***Mircea Rusan,*** care va ridica un abonament valabil pe toate liniile, timp de două luni. **(R.M.)**

Costică Zanogea din Tîrgu Frumos și-a prins urechile în 164 de milioane

După ce a fost scos „basma curată" de polițiști, casierul atelierului de panificație din Tîrgu Frumos urmează să fie citat în instanță sub acuzațiile de „delapidare", „gestiune frauduloasă" și „uz de fals". Totul a început la sfîrșitul anului trecut, pe 30 decembrie. În urma efectuării bilanțului de sfîrșit de an, economista ***Zana Nechita*** a descoperit în actele contabile ale filialei din Tîrgu Frumos a „Pangran" SA neconcordanțe între registrul de casă și chitanțele emise estimate la 28,4 milioane de lei. Polițiștii au extins cercetările asupra activității casierului care efectuase operațiunile, tehnicianul ***Costică Zanogea*** (37 ani), pentru toată perioada angajării sale (mai 1995 - martie 1998). La sfîrșitul verificărilor, controlorii au considerat că din gestiunea contabilului se „evaporase" o sumă mult mai mare, de 164,6 milioane de lei. Conform cercetărilor polițiștilor s-a ajuns la concluzia că angajatul „Pangran" livrase din magazie echipament de protecție muncitorilor fără a întocmi bonuri de consum, anchetatorii apreciind totuși că materialele au fost folosite de muncitori în procesul de producție. Ca urmare, dosarul a fost soluționat cu „neînceperea urmăririi penale", însă procurorii au fost de altă părere. Ei au apreciat că practic contabilul a omis să înregistreze în registrul de casă chitanțele de la beneficiari, iar în alte cazuri, aceste chitanțe fuseseră completate cu sume mai mici. În consecință, deși în timpul cercetărilor Costică Zanogea a acoperit o parte din prejudiciu, contabilul a fost trimis în judecată. **(D.S.)**

Seceta secolului

■ *doar 3% din terenul arabil al județului mai este irigat la ora actuală* ■ *instalațiile de irigare de pe zeci de mii de hectare au fost distruse sau lăsate în paragină* ■ *țăranii asistă neputincioși cum moare tot ce-au plantat în toamnă sau primăvară* ■

Continuare din pagina 1A

Pentru a nu pierde toată agoniseală de anul trecut și valoarea integrală a investiției, directorul *Olariu* a precizat că țăranii și asociațiile agricole au o singură șansă: ***„Cît mai repede trebuie întocmite procesele verbale de calamitate. În teritoriu avem specialiști care pot oferi consultanță. Este singura șansă pentru a mai obține o parte din bani".***

După culturile de pe cîmp, încep să sufere și animalele

La cele 34.000 de hectare cultivate cu grîu, producția estimată zilele trecute de specialiștii Direcției Agricole a scăzut, față de anii anteriori, cu peste 50%.

„Am estimat că în acest an producția de grîu la hectar va fi de 1.300 de kilograme față de media anilor precedenți, care depășea 2.800 de kilograme. La societățile comerciale, care pînă în acest an realizau 6.000 de kilograme la hectar, am estimat o producție de doar 2.000 de kilograme. Dacă nu va ploua cît mai repede, cred că vom ajunge la 700 de kilograme pe hectar", a precizat Olariu. Lipsa ploii a produs pagube și la producția de lapte din județ.

„În comuna Miroslovești se colectau zilnic 6.000 de litri. Acum producția a scăzut cu cel puțin o mie de litri", a declarat Neculai Olariu. Pîrjolirea pășunilor și a fînețelor precum și lipsa apei pentru animale sînt principalele cauze care au dus la această scădere a producției de lapte. Aparent mai puțin afectate, livezile de vișini și cireși au fructe sub standardele multianuale.

„Pentru export, fructele ar trebui să aibă un anumit diametru. Din cauza secetei, roadele sînt mult mai mici", a spus Olariu. O situație similară este prezentă și în sectorul piscicol, unde, din cauza căldurii, s-a redus volumul de apă din bazine, prin evaporare, și s-a redus nivelul oxigenului din apă necesar peștilor. **(Răzvan MOLDOVEANU)**

Iașul ar putea fi declarat județ calamitat

Membrii comisiei de dezastre a județului s-au întîlnit ieri la Prefectură. Ei au propus ca Iașul să fie declarat județ calamitat, pentru a putea astfel primi un ajutor financiar de la bugetul central. ***„Calamitățile sînt apocaliptice. Vom încerca să luăm măsuri pentru salvarea unor culturi și pentru asigurarea necesarului de apă"***, a spus prefectul ***Florin Vitan.***

Specialiștii sfătuiesc populația să respecte măsurile igienico-sanitare pentru a evita apariția unor epidemii. ***„Intrăm într-o perioadă de criză. Vor suferi deopotrivă, atît animalele cît și oamenii. Trecem prin seceta secolului XX"***, a spus ***Mircea Amăriucăi,*** directorul Centrului Meteorologic Iași. **(M.O.)**

Votează Dan Cârlan !

Cu o săptămînă înaintea turului II pentru alegerea Primarului, partidele și candidații ieșiți din cursă și-au definit sprijinul pentru unul sau altul din cei doi finaliști: **Traian Dobre** și **Constantin Simirad**.

Avînd în vedere apartenența PNL la actuala guvernare, cît și faptul că, în alegerile prezidențiale din noiembrie, domnul Simirad **îl va sprijini pe domnul Emil Constantinescu**, filiala județeană Iași a Partidului Național Liberal a hotărît regruparea la nivel local a coaliției , pentru sprijinirea în turul II a domnului Simirad. **Această înțelegere nu privește votul celor trei liberali din Consiliul Municipal Iași. Deși nu am participat la luarea acestei decizii, fiind doar informat ulterior, respect această hotărîre, ca membru disciplinat al PNL și nu o comentez.**

Ca om care am primit votul a **11.000** de ieșeni, pentru tot ceea ce a însemnat Dan Cârlan, prin programul și atitudinea sa, **am obligația de minimă onestitate să le comunic alegătorilor mei îndemnul la o opțiune pentru turul II.**

Așadar, mulțumindu-vă pentru votul pe care mi l-ați acordat, **vă rog din tot sufletul următoarele:**

1. **Prezentați-vă la vot pe 18 iunie și nu lăsați pe alții să hotărască în locul dumneavoastră.**

2. **Votați din nou ceea ce ați votat și în primul tur: Dan Cârlan !** De data asta, nu **candidatul Dan Cârlan**, ci **programul și starea de spirit Dan Cârlan**. Căutați cu atenție să identificați în unul din cei doi (Dobre sau Simirad) pe acela care se apropie cel mai bine de **argumentele liberale cu care v-am convins** eu să-mi dați votul duminica trecută.

Am foarte mare încredere în dumneavoastră și vă rog să nu mă dezamăgiți !

Consilier municipal
Dan Cârlan

Ⓟ

Rezidenții și asistenții au pichetat o oră și apoi au plecat acasă

■ **„Cum am venit, așa plecăm", spunea una dintre protestatare**

Aproape o sută de rezidenți și stagiari ieșeni s-au adunat ieri de pomană în fața Direcției de Sănătate Publică (DSP) la o așa-zisă acțiune de pichetare. Cum problema salariilor rezidenților și ale stagiarilor nu se poate rezolva la nivel local - războiul cel mare avînd loc la București între Casa Națională de Asigurări de Sănătate (CNAS) și Ministerul Sănătății, instituțiile care pasează de la una la alta responsabilitatea plății salariilor - aceștia s-au limitat la a sta o oră în fața ușii de la DSP, după care au plecat liniștiți către casă sau spre locurile lor de muncă. O parte dintre protestatari a intrat la directorul DSP, dr. ***Petru Scripcariu,*** care i-a liniștit repede, promițîndu-le că va face tot posibilul pentru a rezolva problema, fără însă a da soluții concrete. ***„Cum am venit, așa plecăm",*** spunea una dintre protestatare după ce acțiunea de pichetare s-a încheiat. Mai mult, directorul Scripcariu a început să acuze pe liderii rezidenților că ar fi făcut afirmații calomnioase la adresa sa, fără însă să precizeze concret.

„Eu nu știu să se fi legat cineva de directorul DSP. Nu știu ce a auzit dumnealui", ne-a spus liderul rezidenților ieșeni, dr. ***Claudiu Zară.*** Oricum, deși pichetarea s-a dovedit a fi prea liniștită și fără rost, protestatarii s-au hotărît să repete scenariul și mîine, în speranța că directorul DSP va interveni la mai marii săi de la minister pentru a găsi o soluție pe ultima sută de metri. **(Marius ȚUCA)**

Ciocnire spectaculoasă între două tramvaie

■ *impactul s-a produs din cauză că nici unul dintre cei doi vatmani n-au vrut să-și acorde prioritate* ■ *este al treilea accident major în Podu Roș din ultima lună* ■

Două tramvaie s-au ciocnit spectaculos ieri după-amiază în Podu Roș. Accidentul a avut loc chiar în rondul din mijlocul intersecției, în jurul orei 14:45. Timp de mai bine de un sfert de oră, circulația tramvaielor a fost oprită prin acest important nod rutier. Cauza accidentului a fost nerespectarea semnelor care reglementează prioritatea în intersecție, unul dintre vatmani ignorînd regula cedării trecerii. În afara unei sperieturi de pomină, nici un călător din cele două tramvaie nu a fost accidentat.

Tramvaiul de tip Tatra, cu numărul de marcă 201, care circula pe ruta Copou - Baza 3 a lovit, din lateral, tramvaiul de tip Timiș, cu numărul de marcă 330, care se îndrepta spre Podu de Piatră.

Chiar în mijlocul intersecției, vatmanul tramvaiului Tatra nu a așteptat trecerea prin intersecție a celuilalt tramvai, izbindu-l în plin. Contactat telefonic, ***Liviu Năstase,*** șeful compartimentului „Siguranța Circulației", a declarat că cele două tramvaie sînt ușor avariate.

„A fost îndoită tabla la cele două tramvaie, totul fiind rezolvat în scurt timp", a precizat Liviu Năstase.

Șeful compartimentului „Control" a adăugat că au demarat cercetările pentru stabilirea exactă a celor vinovați. ***„Cel care a provocat accidentul va trebui, în primul rînd, să suporte cheltuielile de reparații",*** a adăugat acesta. **(Răzvan MOLDOVEANU)**

Crimă la Ciric

Descoperirea cadavrului unui bătrîn, cunoscut ca boschetar, le-a dat dureri de cap polițiștilor ieșeni. Aceștia spun că bărbatul și-a dat duhul după ce a încasat o bătaie soră cu moartea. Crima petrecută sîmbătă noaptea în complexul de agrement de la Ciric este cu atît mai învăluită în mister cu cît nu se cunosc prea multe amănunte despre împrejurările în care a fost omorît bătrînul.

Potrivit unor date din ancheta pusă pe roate de ofiterii Serviciului Poliției Judiciare din cadrul Poliției Județene, momentul morții lui ***Niță Dobronici Donald*** (62 ani) a fost stabilit în intervalul 18 - 23 al nopții de sîmbătă spre duminică. După cum ne-au explicat polițiștii, bătrînul își făcea de vreo doi ani veacul prin preajma Ciricului fiind cunoscut din vedere de mai toți angajații care lucrează la barurile din zonă.

De vreo două săptămîni, bărbatul a fost angajat pe post de paznic la Terasa „Week-end" de la Ciric. Deși localul stă închis de mai multă vreme, patronul s-a gîndit să-l pună pe bătrîn să aibă grijă de curte, lăsîndu-l în schimb să doarmă într-o încăpere a terasei. Pînă acum nu se știe cu precizie care a fost motivul crimei. Ca o primă ipoteză, polițiștii presupun că unul sau mai mulți indivizi, rămași încă neidentificați, au venit la terasa amintită cu scopul de a fura. Din arhivele Poliției a ieșit la iveală că la aceeași terasă s-a mai dat o spargere prin luna martie, cînd s-a furat un set de veselă veche, returnată ulterior conducerii firmei de polițiștii care s-au ocupat de acest furt.

Principalul scenariu imaginat de anchetatori încearcă să ilustreze cum s-au petrecut lucrurile. După toate probabilitățile, agresorii au ajuns la Terasa „Week-end" și au smuls gratiile de la fereastra unei încăperi cu gîndul să intre înăuntru și să ia tot ce găsesc. Se bănuiește că bătrînul se afla în camera respectivă în clipa cînd cineva a intrat înăuntru și a dat ochii cu paznicul terasei. Primele observații ale autopsiei efectuate de medicii legiști arată că trupul neînsuflețit al lui Niță Dobronici Donald prezenta mai multe leziuni interne specifice unor urme de lovire, de parcă bărbatul ar fi fost potopit cu o ploaie de lovituri puternice în zona abdominală.

Deocamdată, anchetatorii nu au reușit să descopere cine l-a omorît pe bătrîn. Cercetările ofițerilor de Poliție Judiciară vor continua pînă la stabilirea împrejurărilor în care și-a pierdut viața Niță Dobronici Donald și cine l-a bătut de moarte pe bătrîn. **(Ioan MILICĂ)**

S-au înființat colegii de institutori la Universitatea „Cuza"

■ **acestea au filiale și în celelalte județe ale Moldovei** ■ **înscrierile se fac în perioada 2 - 6 septembrie** ■

Absolvenții de liceu din Moldova care doresc să predea desenul, muzica, religia și limbile străine la clasele primare și la gimnaziu pot urma colegiile universitare de institutori înființate la Universitatea „Al.I. Cuza", în colaborare cu inspectoratele școlare județene. Candidații din provincie nu vor fi obligați să stea în Iași pe durata studiilor, întrucît colegiile universitare au filiale în aproape toate reședințele de județ din Moldova: la filiala ieșeană, candidații pot urma specializările desen, religie ortodoxă, religie romano-catolică (fiecăreia fiindu-i alocate cîte 25 de locuri), la Bîrlad - franceză, engleză și muzică (cîte 20 de locuri), la Piatra-Neamț - engleză și ecologie (cîte 20 de locuri), iar la Botoșani doar engleză (40 de locuri).

Cei care nu vor fi admiși pe locurile finanțate de la buget, vor putea opta pentru cele 10 locuri cu taxă existente la fiecare specializare și filială a colegiilor de institutori și pe locurile existente la forma de învățămînt la distanță. Pentru aceasta, ei vor trebui să plătească o taxă anuală de 275$. Etnicii țigani au și ei posibilitatea să concureze pe cele trei locuri special alocate pentru ei de Ministerul Educației.

Toți candidații la colegiile de institutori se vor înscrie pentru admitere la secretariatul Facultății de Psihologie de la Universitatea „Al.I. Cuza", între 2 și 6 septembrie. Ei vor susține concursul de admitere între 8 și 13 septembrie. Selecția se va face pe baza unei probe de aptitudini, a mediei de la bacalaureat și a mediilor din anii de liceu la matematică, română și psihologie sau o limbă străină. **(Emilia CHISCOP)**

Societatea cooperativă meșteșugărească

SERVICE SO.CO.M. IAȘI

închiriază prin licitație

un spațiu comercial

cu o suprafața de 67 mp, situat în Iași, Șos. Păcurari, bl. 558

Relații suplimentare se pot obține la telefon 212756 sau la sediul societății din str. Străpungere Silvestru nr. 6, bl. CL 21.

Administrația începe prigoana împotriva taximetriștilor particulari

■ *sindicatul RATC amenință că intră în grevă dacă nu se pune capăt evaziunii fiscale practicate de concurenții privați*

Sindicaliștii RATC Iași au amînat pentru o săptămînă acțiunile de protest programate a începe astăzi. Solicitînd eliminarea pirateriei în transportul urban de călători, sindicatul RATC a avut ieri o întîlnire cu reprezentanții Primăriei, Direcției de Finanțe și a Poliției Rutiere.

„Organele administrației locale ne-au cerut să le acordăm o săptămînă pentru a lua la puricat pe cei care practică această activitate", a declarat ***Vasile Sandu,*** liderul de sindicat. În cazul în care organele de control nu-și vor ține promisiunile, conducerea sindicatului nu exclude începerea acțiunilor de protest, de săptămîna viitoare.

Sindicaliștii RATC susțin că din cele peste 6.000 de persoane care sînt înregistrate ca prestînd activitatea de transport, doar 1.000 își plătesc taxele și impozitele locale. ***„Persoanele private și societățile care asigură transportul de călători cu dubițe ar trebui să aibă, ca și regia, un orar exact și un traseu pe care să-l respecte. În schimb, aceștia asigură transportul de persoane numai la orele de vîrf, fără a-și plăti taxele și impozitele către bugetul local",*** a spus Sandu. Liderul de sindicat susține că în următoarele zile, toate firmele de taxi și maxi-taxi, precum și persoanele fizice care fac această activitate vor fi verificate din punct de vedere financiar-contabil.

„Nu vrem să-i eliminăm de pe piață. Însă dorim o concurență loială în care și aceste firme să se supună regulilor economiei de piață", a adăugat Vasile Sandu. **(Răzvan MOLDOVEANU)**

EuroBIT EXPERT CENTER leader național în distribuția serviciilor CONNEX angajează:

REPREZENTANȚI VÎNZĂRI DIRECTE
IAȘI

Cerințe:
- studii medii sau superioare
- excelente aptitudini de comunicare
- calități de bun organizator
- vîrsta maximă 30 de ani
- experiență în domeniu (constituie un avantaj)

CV-urile însoțite de scrisori de intenție vor fi trimise prin fax la **032-216.752, 216.753** sau vor fi aduse la sediul firmei din Complex Comercial Ștefan cel Mare, pînă la 18 iunie 2000. Vor fi contactați numai candidații selectați pentru interviu.

EuroBIT EXPERT CENTER

Cea mai veche facultate de la „Cuza“ a ajuns beteagă

■ **Facultatea de Drept se forțează să nu piardă acreditarea**

Deși cea mai veche din Iași, Facultatea de Drept a Universității „Al.I. Cuza“ - înființată pe 6 octombrie 1855 - a fost la un pas de a pierde acreditarea din cauză că a pierdut pe parcursul ultimilor ani o mare parte din cadrele didactice titulare. Anul 1999 a fost unul aproape catastrofal în acest sens. Însă, după cum ne-a declarat decanul ***Ioan Macovei***, în prezent se fac eforturi pentru a se ajunge din nou la procentul minim (50%) de cadre didactice proprii prevăzut de lege, astfel încît să fie evitat pericolul ridicării acreditării.

„Datorită unui concurs nefericit de împrejurări, facultatea noastră a pierdut într-un an de zile foarte mulți profesori și conferențiari universitari. O parte dintre ei au murit, o parte s-au pensionat, iar alții și-au transferat cărțile de muncă la facultăți particulare“, a spus Ioan Macovei, decanul Facultății de Drept de la „Cuza“. Facultatea a ajuns astfel în situația de a avea numai 15 profesori cu carnete de muncă, restul predînd în regim de colaborare. MEN a transmis un avertisment, atenționînd conducerea facultății să ia măsuri pentru creșterea numărului de cadre didactice titulare în facultate. Acest lucru a determinat organizarea unei serii de concursuri pentru ocuparea locurilor vacante. La începutul acestui semestru au fost ocupate 5 posturi didactice: unul de profesor, unul de conferențiar, unul de lector și două posturi de asistenți. La sfîrșitul acestui an universitar vor mai fi scoase la concurs alte șase posturi - cîte unul de profesor și de conferențiar și cîte două de lector și asistent. ***„În ultima vreme se observă o creștere a interesului tinerilor pentru cariera universitară. Și asta din cauza concurenței mari dintre absolvenții de Drept și datorită creșterii salariilor din învățămînt“,*** a mai spus Macovei. Acesta a exclus orice posibilitate ca Facultatea de Drept „de stat“ din Iași să rămînă fără acreditare. ***„Chiar dacă acest proces de ocupare a locurilor vacante va fi destul de lent, facultatea nu va fi în pericol să-și piardă acreditarea“,*** a conchis Macovei. **(A.M.)**

Se îngroașă gluma la CONEL

■ ieri, sindicaliștii au declanșat o grevă de avertisment de două ore ■ miercuri este programat un miting în București, iar săptămîna viitoare se anunță grevă generală ■ angajații CONEL sînt nemulțumiți de scăderea salariilor în urma reducerii pomelnicului de sporuri salariale ■

Protestînd împotriva reducerilor salariale din sectorul energetic, salariații sucursalei ieșene a CONEL au întrerupt, ieri, lucrul timp două ore. Între orele 7.00 - 9.00, sucursala ieșeană a asigurat, conform legii, numai o treime din activitate, restul angajaților declanșînd o grevă de avertisment. ***„La locurile de muncă, salariații au discutat cu liderii sindicali principalele revendicări“,*** a declarat ***Petru Gorea,*** liderul de sindicat de la Iași. Acțiunea de protest a angajaților ieșeni va continua miercuri, cînd 140 de salariați vor participa la un miting organizat de Blocul Național Sindical (BNS) la București.

„Dacă revendicările noastre nu vor fi rezolvate, luni, 19 iunie, vom declanșa greva generală“, a spus Gorea.

Luna trecută, Guvernul României a aprobat o Ordonanță (OG 58/2000) prin care sporurile salariale ale angajaților Termoelectrica au fost reduse cu aproape 30%. Principala revendicare a energeticienilor este abrogarea acestei ordonanțe care a condus la micșorarea salariilor din acest sector cu 600.000 pînă la 800.000 lei.

Sindicaliștii susțin că ordonanța era menită să micșoreze salariile șefilor de regii și ai companiilor naționale. În schimb, ei afirmă că prin această ordonanță au fost scăzute salariile celor care lucrează în condiții grele, de zgomot și de căldură.

Din aceste motive, Federația Națională a Sindicatelor din Electricitate „Univers“ a anunțat, la sfîrșitul săptămînii trecute, declanșarea acțiunilor de protest. ***„Dacă nu vom fi înțeleși, vom continua acțiunile de protest. Vrem să facem totul legal, cu asigurarea unei treimi de activitate, pentru ca nimeni să nu poată declara greva ilegală sau să ne reproșeze altceva“,*** a adăugat liderul de sindicat, Petru Gorea. **(Răzvan MOLDOVEANU)**

Epoca lui Tănăsoiu la CJ sau Apocalipsa după Vladimir

În ciuda numeroaselor scandaluri în care a fost implicat timp de un și jumătate, cît s-a aflat la conducerea Consiliului Judetean, PNL a continuat să-i acorde credit deplin lui Vladimir Tănăsoiu. El a obținut un nou post de consilier județean, fiind promovat în această funcție datorită locului doi ocupat pe listele PNL la alegerile locale. Ajuns președinte al Consiliului Județean (CJ) pe 14 decembrie 1998, în urma demisiei lui Liviu Antonesei, Tănăsoiu s-a remarcat mai ales prin scandalurile de corupție care au potopit Casa Pătrată în cel mai scurt mandat de președinte de pînă acum. Imediat după ce s-a instalat în fotoliul de președinte, Tănăsoiu n-a arătat că este interesat să întrețină o relație pozitivă cu mass-media și, implicit, cu opinia publică, fugărind ziarișitii prin Casa Pătrată. „Dacă nu stați în biroul vostru, nu mai am ce vorbi cu voi. Ce, eu sînt la cheremul vostru?! Așteptați comunicatul oficial“, era tonul răstit al președintelui CJ imediat după instalarea în funcție. De altfel, acest tip de relație s-a menținut pînă la sfîrșitul mandatului.

Scandalul DADJ a fost înecat în șampanie

Chiar la începutul carierei de președinte, ***Vladimir Tănăsoiu*** **(foto)** s-a aflat în postura de a comanda o anchetă la o direcție subordonată Consiliului Județean. Scandalul deconturilor astronomice de la Direcția de Administrare a Drumurilor Județene (DADJ), care a zguduit administrația județeană, s-a transformat în final într-un exemplu tipic de mușamalizare.

La început, Vladimir Tănăsoiu afirma cu tărie: ***„Voi tăia în carne vie“.*** Pe parcursul anchetei, s-a demonstrat că această intenție nu exista decît la nivel declarativ, Tănăsoiu urmărind să tragă foloase personale de pe urma perfectării unui contract cu firma „Ilcons“, care a cîștigat în mod suspect lucrări de construcții la DADJ. La un moment dat, Tănăsoiu a afirmat că nu vede ce am mai putea aștepta de la această poveste: ***„Toate măsurile care trebuiau luate, s-au luat. În Consiliu, n-am putea decît să ne dăm cu părerea, pentru că persoanele cu funcții politice nu pot fi trase la răspundere în lipsa unei sentințe definitive date în Justiție. Probabil vom discuta dosarul DADJ la ședința din 23 decembrie, deși eu aș fi vrut ca atunci să sărbătorim într-un cadru festiv, nu să discutăm lucruri serioase. Dar dacă presa vrea, vom trece pe ordinea de zi și DADJ-ul“.*** Din decembrie, cînd a făcut această declarație, și pînă ziua de azi, președintele CJ n-a mai convocat o ședință în plen pentru tragerea la răspundere a celor vinovați de furtul a peste 1 miliard de lei din buzunarele contribuabililor.

Adevărul despre frauda de la Protecția Copilului nu s-a aflat nici pînă astăzi

Un alt scandal din administrația județeană a fost iscat de utilizarea oneroasă a fondurilor din donații și sponsorizări la Direcția de Protecția Copilului (DPC). Afacerile de la DPC nu s-au limpezit nici pînă astăzi. Inspectorul care a început controlul financiar a fost trecut pe linie moartă, descoperirile preliminare fiind îngropate. Președintele Tănăsoiu a semnat o dispoziție prin care cerea inspectorului financiar să întrerupă orice anchetă la DPC și să predea superiorilor documentația strînsă pînă atunci. De altfel, pentru a-și justifica activitatea într-un an întreg, Tănăsoiu a editat o broșură de 1.000 de pagini, care cuprindea realizările instituției din 1999. Președintele CJ considera că cea mai mare victorie era încheierea anului aproape fără datorii și mulțimea de acte semnate. Nimic despre rezolvarea scandalurilor interne din CJ.

Patrimoniul public, învîrtit pe degete de Tănăsoiu

În timpul celor 18 luni de mandat, Tănăsoiu a semnat un munte de acte, fără nici o acoperire legală. El și-a permis să avizeze acte de retragere a unor obiective din patrimoniul public, fără să aibă acordul plenului Consiliului Județean. Retragerea din SC „Iași XXI“ a trei spații comerciale situate în strada Codrescu nr. 6 a fost înfăptuită doar prin simpla semnătură a președintelui, fără ca acesta să considere necesar respectarea legii, care precizează în mod clar că hotărîrile privind patrimoniul public se avizează cu acordul a două treimi din numărul consilierilor. Aceeași procedură a fost utilizată și în cazul vînzării unui teren către o firmă particulară. Patronul firmei „Angero“ a plătit la casieria CJ, la indicațiile lui Tănăsoiu, suma de 27 milioane lei, reprezentînd contravaloarea unei suprafețe de teren de 362 mp situat în Cicoarei nr. 3. Grăbit să plece în Cuba, președintele CJ a făcut o derogare completă de la reglementările legale, cerînd banii în avans cu trei săptămîni. La întoarcere, propusă pe ordinea de zi a ședinței CJ, tranzacția fusese perfectată cu mult timp înainte. Nici un consilier județean nu a știut nimic de această afacere. ***„Ce, dom'le, nu-i legal? De ce umblați cu chestii... E pă lege, a fost aprobată? Ce afacere s-a făcut acolo? Nu trebuie contract. De unde visați voi contract? A plătit. În rest, nu mă interesează“***, au fost din nou explicațiile bîlbîite ale președintelui CJ.

Cum și-a băgat coada într-o licitație de 10 miliarde de lei

Vladimir Tănăsoiu s-a transfigurat în tartorul unei licitații publice, făcînd presiuni uriașe împotriva unor funcționari care n-au ales cîștigătorul ***„care trebuia“.*** Miza a însemnat 10 miliarde de lei disputate de mai multe firme de construcții, care au licitat pentru construirea unui Centru de Plasament la Pașcani. Cîștigătoarea licitației era, după calculele comisiei, firma „Moldoconstruct“, însă, datorită unui amănunt ignorat în timpul licitației, membrii comisiei au desemnat în final firma „Iasicon“. Eroarea sesizată de reprezentanta Direcției Finanțelor și șefa serviciului „Patrimoniu“ era indicele de inflație la care se raporta valoarea ofertelor. Deși comisia a semnat procesul verbal de adjudecare a licitației, brusc, ***Dumitru Obriște,*** director la DADJ, prieten al președintelui CJ de pe vremea cînd lucrau la Direcția Agricolă, a întors foaia. Cuvîntul de ordine primit de la Tănăsoiu era anularea licitației. ***„Treci și semnează“,*** a spus Tănăsoiu funcționarilor săi, amenințîndu-i chiar că vor fi dați afară. Rolul jucat de acesta, în calitate de președinte al Consiliului Județean, în această licitație s-a aflat, în mod evident, în afara legii. În mod normal, președintele CJ nu trebuia să aibă nici o implicare în afacere. Comisia avea un președinte, banii pentru investiție erau dați de o fundație norvegiană, singurele instituții abilitate de lege să garanteze corectitudinea licitației fiind MLPAT și ANPC.

„Pot desemna un cîștigător, eu îi acționez în instanță. S-au făcut niște matrapazlîcuri, după mine“, spunea Tănăsoiu cu o lună și jumătate în urmă.

Bugetul pe un an a fost cheltuit în 5 luni

La sfîrșit de mandat, Vladimir Tănăsoiu a decis să-și spele păcatele în fața subordonaților, mărind salariile funcționarilor publici. Deși bugetul nu fusese încă adoptat, neputîndu-se stabili un cuantum al cheltuielilor cu personalul pentru anul bugetar în curs, el a acceptat creșteri salariale cu 43%. După aprobarea bugetului în plenul Consiliului Județean, s-a constatat că, de fapt, au fost cheltuiți toți banii, comunele județului urmînd să supraviețuiască pînă la rectificarea bugetară cu 1 miliard de lei. Nu se știe nici la această oră de unde va găsi Consiliul Județean resurse pentru acoperirea măririi salariilor aprobată de Vladimir Tănăsoiu.

După potop, Tănăsoiu o ia de la capăt

Deși scandalurile care mocneau în Consiliul Județean erau în toi, Vladimir Tănăsoiu și-a oferit, la sfîrșit de mandat, un periplu de zile mari. În luna martie, o delegație de 14 persoane, în frunte cu acesta, a colindat Cuba, timp de zece zile. Singurul rezultat palpabil al vizitei a fost o foaie de hîrtie, semnată în 11 martie de Vladimir Tănăsoiu și de omologul său din provincia cubaneză Camaguey. ***„Am stat numai la cravată și costum și am avut contacte cu oficialii de acolo“***, a explicat președintele CJ la întoarcere. După toate aceste aceste isprăvi, Tănăsoiu și-a cîștigat din nou un loc în viața publică. La sfîrșitul acestei luni el va reveni cu mare tam-tam la conducerea Direcției Agricole. **(Fănica DUMITRAȘCU, Mihaela OLARIU)**

GÎNDEȘTE CU MINTEA TA!

Îți mai aduci aminte?

Șeful țărăniștilor, Vasile Lupu, se spurcă de patru ani cu Simirad. S-au dat în judecată, s-au înjurat prin toate ziarele. Numai la bătaie nu s-au luat.

Acum, ca la comandă, Lupu și Simirad și-au șters scuipatul de pe față, se pupă în văzul lumii și descoperă ce oameni de nădejde sînt amîndoi.

Iar Lupu îți cere să-l votezi pe Simirad. Te-ai întrebat de ce?

Îți mai aduci aminte?

Șeful liberalilor, deputatul Mogoș, s-a tot mușcat cu Simirad vreme de patru ani. S-au făcut cu ou și cu oțet, s-au bălăcărit prin toate ziarele. Numai de mamă nu s-au înjurat.

Acum, ca la comandă, Mogoș și Simirad și-au șters noroiul cu care s-au mînjit unul pe altul, se pupă ca frații și zîmbesc ca la fotograf.

Iar Mogoș îți cere să-l votezi pe Simirad. Chiar nu te întrebi de ce?

Îți mai aduci aminte?

■ De patru ani, șeful UFD, Vasile Astărăstoae, se împacă cu Simirad ca necuratul cu tămîia. S-au înjurat prin ziare, s-au trimis care încotro. Acum, ca la comandă, șeful UFD îți cere să-l votezi pe Simirad. Întreabă-te de ce?

■ Cînd s-a înființat Partidul Moldovenilor, șeful de la PD, senatorul Vasiliu, spunea prin ziare că partidul lui Simirad e periculos pentru România. Acum, senatorul Vasiliu îți cere să-l votezi tocmai pe șeful Partidului Moldovenilor. Te mai întrebi de ce?

■ Cît despre viceprimarul Vasile Dumitriu, nu are rost să-ți mai pui vreo întrebare. Simirad îl joacă așa cum joci ursul în lanț. Acum patru ani, Dumitriu și-a dat demisia din partid, la comanda lui Simirad, doar ca să rămînă viceprimar. Ca să-și păstreze funcția, Dumitriu ți-ar cere să-i votezi chiar pe Stan și Bran!

De ce niște oameni care s-au scuipat timp de patru ani se pupă acum cu atîta foc?

De dragul tău? Sau de dragul funcțiilor, al afacerilor, ori de frica dosarelor?

Înainte de a vota, gîndește cu mintea ta!

* Spațiu publicitar cumpărat de PDSR * Spațiu publicitar cumpărat de PDSR * Spațiu publicitar cumpărat de PDSR * Spațiu publicitar cumpărat de PDSR * Spațiu publicitar cumpărat de PDSR * Spațiu publicitar cumpărat de PDSR *

ȘTIRI ECONOMICE

Carnea din Ungaria ar putea intra din nou fără taxe protecționiste

Taxele vamale protecționiste aplicate pentru carnea de porc și de pasăre pe care România o importă din Ungaria vor fi eliminate începînd din data de 16 iunie, a declarat, luni, la Cluj, în cadrul unei conferințe de presă, ministrul Agriculturii și Dezvoltării Rurale din Ungaria, *Torgyan Jozsef.* Torgyan Jozsef a precizat că taxele vamale vor fi eliminate conform unei promisiuni făcute de ministrul Agriculturii, Ioan Mureșan. Guvernul a decis, la 10 iunie 1999, suspendarea pe o perioadă de un an a concesiilor la importul de carne de porc și pasăre, organe de porc și pasăre și preparate din carne de porc și pasăre originare din Ungaria. Această hotărîre a fost luată pentru protecția producției interne și din cauza ponderii ridicate a importurilor de astfel de produse în totalul importurilor românești. În urma acestei hotărîri, taxele vamale aplicabile pentru produsele de carne de porc și pasăre au fost stabilite la 45%.

Dolarul trece de 20.900 de lei

Cursul de schimb leu/dolar a înregistrat un salt semnificativ la deschiderea ședinței de luni a pieței valutare, cotațiile afișate de bănci fiind 20.905/20.915 lei/dolar, comparativ cu 20.875/20.885 lei/dolar la închiderea de vineri. ***„Piața a fost foarte calmă, chiar dacă, la deschidere, cotațiile au crescut destul de mult“***, a spus dealerul unei bănci comerciale. Pînă la închidere, cursul a crescut ușor, la 20.910/20.915 lei/dolar. La BNR, dolarul a fost cotat la 20.912 lei, cu 36 lei mai mult decît în ședința de vineri. ***„Cursul a urcat cam mult la deschidere, dar probabil va fi mai calm în zilele următoare. Mă aștept să staționeze destul de mult în jurul pragului de 21.000 lei/dolar, cînd va ajunge acolo“***, a mai spus dealerul citat. Pe piața monetară, ratele dobînzilor au fost destul de stabile, variind ușor la 37-42% pentru depozitele pe o zi și la 38-43% pentru depozitele pe o săptămînă.

Firmele ieșene stau bine la producția de pierderi

■ gaura din bilanțurile a peste 6.000 de societăți comerciale a depășit 1.200 miliarde de lei ■ alți 6.710 de agenți economici au avut un profit total de 656 de miliarde, adică, în medie, mai puțin de 100 milioane lei de firmă ■

PROFIT 1998: 497.550.060mii lei	PROFIT 1999: 656.855.222miilei
PIERDERE 1998: 339.014.354mii lei	PIERDERE 1999: 759.870.827miilei
	PIERDERE DIN ANII PRECEDENTI: 463.877.006miilei

Profitul și pierderile firmelor ieșene în ultimii doi ani

Activitatea economică a societăților comerciale ieșene își continuă curba descendentă, iar în scriptele Finanțelor pierderile totale sînt de peste două ori mai mari în 1999, față de 1998. Asta dacă nu mai punem la socoteală și „cura de slăbire“ pe care a făcut-o leul anul trecut. Afirmațiile sînt susținute de mărimea cifrei de afaceri însumată din cele 12.827 bilanțuri contabile pe anul trecut depuse la Finanțe. Deși în cifre absolute este mai mare cu aproape 5 miliarde față de anul trecut, ținînd cont de inflație și creșterea prețurilor, cifra de afaceri a scăzut față de 1998 la 89,5%. Din cei peste 12.000 de agenți economici care au depus bilanțuri (din totalul de 18.499 care ar fi avut această obligație), 6.710 au obținut profit, care în total se ridică la 656 miliarde de lei, restul firmelor avînd pierderi care se ridică la 759 de miliarde lei. Dacă ar sta așa lucrurile, situația nu ar fi chiar rea, numai că la aceste pierderi de anul trecut se mai adaugă și pierderile din anii precedenți, gaura totală fiind de 1.223 miliarde lei. Ca tabloul dezastrului să fie complet, plățile restante la nivelul județului ajungeau la sfîrșitul anului trecut la peste 3.500 de miliarde, din care mai bine o treime sînt datorii către asigurările sociale și bugetul de stat.

În plus, peste aproximativ o lună și jumătate va fi depășit cu un an termenul limită pînă la care o societate avea obligația legală de a-și majora capitalul social. Cu toate acestea din 18.499 de agenți economici numărul celor care nici pînă la ora actuală nu au intrat în legalitate din acest punct de vedere este de 2.509. De la un minim de 100.000 de lei, reprezentînd valoarea capitalului social pentru ca un SRL să poată funcționa în 1990, la 31 iulie 1999 acesta trebuia să crească la cel puțin 2 milioane de lei. ***„O parte din aceste firme și-au încetat activitatea însă au declarat asta numai la Registrul Comerțului. Unele societăți așteaptă lichidarea deoarece nu sînt de acord cu majorarea capitalului social la nivelul de două milioane. Sînt și societăți care nu au resurse financiare pentru a-și plăti un contabil“***, a declarat *Maria Țăran*, purtătoarea de cuvînt din cadrul Direcției de Finanțe. Micile firme care nu și-au majorat nici pînă acum capitalul social vor fi desființate prin hotărîre judecătorească.

Din 18.499 de agenți economici din Iași, și-au depus bilanțurile contabile la Finanțe doar 80% dintre ei. Aproape 1.993 de firme au depus declarații de inactivitate.

Declinul economiei ieșene se vede și din numărul angajaților care vor rămîne să lucreze la Direcția de Finanțe după retructurările anunțate de minister. În clasificarea județelor făcută de cei de la Ministerul de Finanțe și care ține seama de volumul afacerilor dintr-un județ, atît pentru Bacău cît și pentru Iași este nevoie de 625 de angajați la fiecare dintre aceste direcții teritoriale, iar Mureșul, clasificat în aceeași categorie, are nevoie de 825 de salariați. **(Ana PRODAN)**

Marele păgubit de la FNI Iași este un pensionar

■ Bogdan Constantin a pierdut peste 9 miliarde de lei ■ în patru ani, 120 de milioane au crescut la FNI de 76 de ori ■

Ieșeanul care are de recuperat de la FNI suma de 9,3 miliarde lei, deși participă la toate adunările organizate de investitorii ieșeni, refuză să facă vreo declarație pe această temă, nedorind să se facă remarcat. Surse din Poliție ne-au informat că persoana se numește ***Bogdan Constantin*** și că a cumpărat în 1996 certificate de la FNI în valoare de 128 milioane lei. Marele păgubit are vîrsta de 60 de ani și este pensionar. La discuția care a avut loc săptămîna trecută între reprezentanții investitorilor și directorul sucursalei ieșene a CEC, discuție purtată în biroul directorului, investitorul a declarat că ***„am vrut să-mi retrag banii de la FNI, dar cînd am văzut sigla CEC-ului am dormit liniștit“***. Unitățile de fond achiziționate și-au mărit valoarea în timp, creșterile înregistrînd valori de 155% în 1996, 315% în 1997, 275% în 1998, 212% în 1999 și de 40% pînă la 1 mai 2000.

Să luăm un exemplu ipotetic, o sumă de 120 de milioane de lei investită la FNI la începutul anului 1997. Certificatele vor avea valoarea de 498 milioane la 1 ianuarie 1998, 1867 mil. la 1 ianuarie 1999, 5826 mil. la 1 ian. 2000 și 8157 mil. la 1 mai 2000. Adică, în 3 ani și 4 luni cele 120 de milioane se multiplicau în peste 8 miliarde. Dacă am lua în calcul și o parte din anul 1996, se ajunge la peste 9 miliarde de lei. **(N.M.)**

Energeticienii trec la măsuri de forță

■ 30.000 de electricieni au participat, ieri, la o grevă de avertisment de două ore ■ principala nemulțumire este limitarea creșterii salariilor ■ sindicatele amenință cu o grevă generală pe 19 iunie ■

În jur de 30.000 de angajați din transportul și distribuția de electricitate au participat, ieri, la greva de avertisment de două ore organizată de Federația „Univers“, ca protest față de programul de restructurare a sectorului energetic și față de Ordonanța de Urgență 58/2000, prin care se limitează fondul de salarii pe anul în curs, a declarat ***Dumitru Chiriță***, președintele „Univers“, într-o conferință de presă. Între orele 7.00 și 9.00, electricienii nu au răspuns cererilor de intervenție venite din partea consumatorilor și nu au încasat facturile al căror termen de plată era programat pentru luni, ci au protestat în fața sediilor locale ale centrelor de distribuție și transport al energiei electrice.

Sindicaliștii au început să trimită preavize de sistare a furnizării de electricitate către agenții economici care au mari datorii la plata curentului electric, în vederea decuplării lor de la rețea odată cu declanșarea grevei generale a „Univers“, în 19 iunie, a mai spus Chiriță. El a precizat că greviștii vor asigura însă energia electrică necesară consumatorilor casnici, precum și acelora care, prin oprire, ar pune în pericol viața ori sănătatea oamenilor (spitale, grădinițe, regii de apă și altele).

Electricienii contestă OUG 58 privind întărirea disciplinei economico-financiare, act prin care sînt limitate creșterile salariale din acest an. Potrivit liderului sindical, în urma apariției ordonanței, salariile angajaților de la CONEL urmează să scadă, fapt care ar contraveni prevederilor constituționale și celor cuprinse în legislația muncii și contractele de muncă. În opinia lui Chiriță, membrii Executivului care s-au pronunțat în favoarea OUG 58 ar trebui să fie pedepsiți cu pînă la 12 ani de închisoare, conform Legii răspunderii ministeriale, pentru aprobarea unui act normativ care încalcă drepturile și libertățile oamenilor.

Nemulțumirile sindicaliștilor se leagă și de programul de restructurare a CONEL, prin care distribuția și transportul electricității ar urma să fie privatizate. Ei susțin că o astfel de măsură, cuprinsă și în strategia de dezvoltare a României pe termen mediu, va duce la majorarea nejustificată a tarifelor la energie electrică, precum și la disponiblizări masive. Potrivit lui Chiriță, angajații CONEL vor declanșa greva generală din 19 iunie în virtutea prevederilor constituționale, și anume ale articolului 40, care stipulează că ***„salariații au dreptul la grevă pentru apărarea intereselor profesionale, economice și sociale“***. Același articol prevede însă că ***„legea stabilește condițiile și limitele exercitării acestui drept“***. ■

BIR se chinuiește să restituie dobînzile

■ la București, banca nu plătește decît cel mult 500.000 de lei sau 25 de dolari pentru fiecare depozit

Banca Internațională a Religiilor (BIR) a început, ieri restituirea dobînzilor către depunători, circa o sută de clienți ai băncii înghesuindu-se la sediul central al acesteia, din Piața Unirii.

Conform unui anunț de săptămîna trecută, BIR plătește dobînda la depozit pentru 50 de clienți pe zi, conform unei liste întocmite la începutul lunii mai, cînd au existat primele semne de neliniște care au determinat solicitarea retragerii sumelor depuse.

După ce primii 50 de clienți și-au primit banii, ceilalți au rămas pentru a primi bonuri de ordine care consfințesc lista întocmită în mai. Cei care au ridicat luni bani de la BIR susțin că banca nu plătește decît o parte din dobîndă, respectiv maximum 500.000 de lei la depozitele în lei și cel mult 25 de dolari la cele în valută. Un reprezentant al băncii a ieșit și a a încercat să-i liniștească pe clienți, afirmînd că BIR va încerca să plătească dobînda pentru o sută de clienți pe zi. BIR a anunțat că sucursala din București va efectua, începînd de luni, plățile din dobînzile ajunse la scadență, în limita a 50 de persoane pe zi. Plățile se vor efectua potrivit numerelor de ordine eliberate anterior. Banca Națională a României (BNR) a anunțat că va cere declararea stării de faliment la Banca Internațională a Religiilor (BIR), dacă Jaquila Group nu va depune aportul de capital, în termen de zece zile lucrătoare, la o bancă românească.

La Iași încă nu sînt bani pentru dobînzi

Filiala ieșeană a Băncii Internaționale a Religiilor (BIR) nu face deocamdată plăți la dobînzile scadente. În funcție de încasările la creditele acordate persoanelor fizice sau juridice, s-au făcut pînă acum doar plăți în limita a 2 milioane de lei la depunătorii care se află în situații deosebite. ***„Avem un dosar întreg de cereri prin care ni se cere plata a 2 milioane de lei. Pentru a putea fi corecți am cerut ca la cereri să fie anexat și actul doveditor care să demonstreze că problema depunătorului nu mai poate aștepta: certificate de deces, bilete de internare sau chiar invitații la nuntă“***, a declarat Toader Stiglet, directorul general al băncii. În Iași, BIR are în jur de 10.000 de persoane fizice cu conturi deschise. Marea majoritate a operațiunilor bancare, din punct de vedere al sumelor transferate, a constituit-o agenții economici, pînă la intrarea în dificultate a băncii. Marea speranță a celor de la BIR este grupul financiar englez Jaquila, care și-a exprimat dorința de a participa la capitalul social al băncii românești cu

20 de milioane de dolari. ***„Sper din suflet că ei vor depune banii, pentru a se putea rezolva situația. În tot cazul, chiar dacă BNR va alege soluția falimentului, oamenii nu-și vor pierde banii deoarece fiind o bancă comercială ei au depozitele garantate în limita a 57,4 milioane de lei. Din cîte știu eu, nu avem persoane fizice cu depozite mai mari“***, a adăugat Stiglet. **(Ana PRODAN)**

BNR plătește împrumuturile și înainte de scadență

Banca Națională a României (BNR) va rambursa la scadență, în următoarele zile, un împrumut de 108 de milioane de dolari, contractat în luna iunie 1999, de la un club de 14 bănci străine care operează pe piața românească, a declarat, ieri, purtătorul de cuvînt al BNR, Adrian Vasilescu. De asemenea, BNR a notificat că nu mai dorește prelungirea unui alt împrumut în valoare de 64 de milioane de dolari și care a fost contractat de banca centrală în luna decembrie 1999. Scadența acestui împrumut este în luna decembrie 2000, dar prelungirea sau renunțarea la prelungire trebuie notificată cu șase luni înainte de expirarea termenului pentru care a fost acordat. Împrumutul de 64 de milioane de dolari a fost contractat de la 12 bănci străine prezente pe piața românească. Cele două împrumuturi erau necesare României pentru a îndeplini o condiție în vederea primirii celei de-a doua tranșe din împrumutul stand-by cu FMI. ■

ȘTIRI BANCARE

Majorare de capital social la Banca Transilvania

Banca Transilvania își va majora capitalul social de la 100 de miliarde de lei la 175 de miliarde de lei, proces prevăzut a se încheia pe data de 29 iunie, a declarat, ieri, în cadrul unei conferințe de presă, președintele băncii, ***Iosif Pop***. ***„Pînă la data de 9 iunie au fost subscrise 7,66% din acțiuni“***, a spus Pop. Majorarea survine hotărîrii Adunării Generale a Acționarilor din luna martie 2000. Majorarea de 75 de miliarde lei se va realiza pînă la nivelul de 45,43 miliarde lei pe baza rezervelor constituite din profitul net, aflate în sold în bilanțul de numerar al acționarilor înscriși în registru la data de 31 ianuarie 2000. Banca a înregistrat, la finele lunii mai, venituri totale de 355.334 miliarde lei, cu 55% mai mari decît cele înregistrate în aceeași perioadă a anului 1999. Profitul brut este de 92,172 miliarde lei, cu aproape 70% mai mare decît profitul înregistrat în în aceeași perioadă a anului trecut. Activele băncii sînt de 2.166,595 miliarde lei, înregistrînd o creștere cu 52% față de sfîrșitul anului trecut, respectiv o creștere cu 89,4% față de luna mai anul trecut. Capitalurile proprii au cunoscut o evoluție importantă, ajungînd la nivelul de 340,261 miliarde lei, o creștere de 1,27 ori față de 31 decembrie 1999, respectiv de peste 2 ori față de sfîrșitul lunii mai 1999. Aceste evoluții s-au înregistrat în condițiile menținerii constate a capitalului social, la nivelul de 100 miliarde lei.

Plăți cu carduri „on-line“

Banca Comercială Ion Țiriac oferă, începînd cu data de 8 iunie 2000, clienților săi posibilitatea utilizării terminalelor electronice POS, care permit comercianților să accepte carduri, pentru efectuarea operațiunilor cu carduri American Express, se arată într-un comunicat al băncii. ***„Acest serviciu reprezintă o noutate absolută pe piața românească, stabilindu-se astfel prima conexiune „on line“ cu această companie de reputație internațională. Banca Țiriac deține exclusivitatea pentru acest tip de activitate“***, se arată în comunicat. Banca Țiriac asigură, în baza contractului de distribuție semnat cu America Express în urmă cu cinci ani, clienților săi, cinci produse: pentru persoane fizice, carduri de tip Green, Gold și Platinium, iar pentru persoane juridice carduri de tip Company și Corporate. De asemenea, Banca Țiriac și American Express se află în faza finală de testare a operațiunilor de eliberare de numerar pe cardurile American Express prin intermediul rețelei băncii de ATM-uri din București și din țară. Noul serviciu va fi lansat în curînd și se adresează clienților băncii posesori de carduri American Express.

Curs calculat de BNR, 12.06.2000

20.912 lei/dolar
10.204 lei/marcă
19.958 lei/EURO

BĂNCI	Dolar SUA C	Dolar SUA V	Marcă germană C	Marcă germană V
BCR (tel.230500)	20850	20975	9976	10343
BRD (tel. 213050)	20750	21600	9730	10600
BCIT (tel. 211740)	20500	21500	9906	10462
Banca Agricolă (tel.215965)	20700	21200	10100	10270
Banca Transilvania (tel.215011)	20860	21330	10200	11100
Banca Dacia Felix (tel.145630)	20700	21200	9700	10260
Banca București Alpha Bank (tel. 214780)	20800	21200	10100	10370

Casele de schimb valutar	Dolar SUA C	Dolar SUA V	Marcă germană C	Marcă germană V
Olimp (tel. 215524)	21100	21300	9950	10150
ACR (tel. 112345)	21100	21250	10050	10200
Nasty Exchange (115863)	21100	21250	10000	10250
Tarom (tel.115309)	21100	21250	10000	10300
Romania Exchange (tel.147294,098/625512)	21120	21299	10050	10199

MOLDROM SA

➢ ciment

➢ plăci azbociment 1.75 x 1.15

Iași, str. Tătărași 57, tel./fax 032/228070, 173777, 173025

Stiati ca? ...

99% dintre paginile Web romanesti sunt in: Bucuresti, Cluj, Oradea, Timisoara, Brasov, Constanta, Iasi!

necomm

Conexiunea Internet directa si de mare viteza cu toate aceste orase este solutia pentru acces rapid!

Internet la NECOMM

...si ai "orice".ro
la un click de mouse

Smardan 5, Iasi / 271333 (127) / office@necomm.ro

AGENDA BANCARĂ

Banca Transilvania ■ Sucursala IAȘI - str. Ghica Vodă 3A ■ Tel. 216770, 215011, fax: 216770

DOBÎNZI AVANTAJOASE LA DEPOZITE

Clienții Băncii Transilvania beneficiază acum de dobînzi mult mai atractive pentru constituirea de depozite

	Persoane fizice	Persoane juridice
1 lună	37%	33%
3 luni	39%	36%
6 luni	38%	35%
9 luni	36%	33%
12 luni	36%	32%
Suma minimă:	300.000 lei	25.000.000 lei

Dobînzile sînt ferme pe toată perioada contractului de depozit.
Banca Transilvania nu percepe comision la depunerile de numerar.

Certificate de depozit cu discount:
dobînda nominală 35,20%/an
randament 38,60%/an
valoarea absolută a dobînzii de plătit pentru certificatele din:
seria B 1.000.000 lei 88.000 lei
seria A 500.000 lei 44.000 lei

Vă așteptăm la sediul băncii:
Luni - Vineri: 8.00 - 18.00; Sîmbătă: 9.30 - 12.30

BRD BANCA ROMÂNĂ PENTRU DEZVOLTARE GROUPE SOCIETE GENERALE

B.R.D. - G.S.G. PRACTICĂ DOBÎNZI ATRACTIVE LA DEPOZITELE PE TERMEN, constituite de persoanele fizice

Depozite cu plata dobînzilor	DURATA DEPOZITULUI										
	7 zile	14 zile	21 zile	30 zile	60 zile	90 zile	180 zile	270 zile	365 zile	730 zile	1095zile
- lunar (% pe an)	-	-	-	33	34	35	36	37	38	-	-
- la expirarea termenului (% pe an)	15	17	19	33	34,5	36	38,5	39,5	44	51	60

Dobînzile cuvenite pot fi capitalizate de către deponent - în cazul depozitelor cu plata dobînzilor lunar, sau automat - în cazul depozitelor cu plata dobînzilor la expirarea termenului. Prin capitalizarea dobînzilor, veniturile anuale corespund următoarelor randamante (dobînzi):

Termen	Nivel dobîndă obținut prin capitalizare, în cazul depozitelor cu plata dobînzilor: lunar (% pe an)	la expirarea termenului (% pe an)
1 lună	60.14	60.14
2 luni	60.14	59.50
3 luni	60.14	58.88
6 luni	60.14	58.35
9 luni	61.69	59.01
12 luni	63.25	60.00

Cod valută	Depozite cu plata dobînzilor	DURATA DEPOZITULUI 1 lună	2 luni	3 luni	6 luni	9 luni	12 luni
USD	- lunar	4,15	-	4,25	4,4	4,5	4,65
DEM	- lunar	2,4	-	2,5	2,6	2,65	2,7

Economiile populației pot fi fructificate, cu dobînzi atractive și în depozite pe termene mai mici sau mai mari, astfel:

- 7 zile - 15% pe an
- 14 zile - 17% pe an
- 21 zile - 19% pe an
- 24 luni - 51% pe an
- 36 luni - 60% pe an

BRD NU PERCEPE COMISIOANE la constituirea și desființarea depozitelor. Depozitele constituite de persoanele fizice sînt garantate potrivit Legii nr. 88/1997.

Monitorul Editoriale

LOCAL

Doi oameni furioși

S-a ajuns într-o fază a campaniei electorale în care contracandidații la Primărie preferă să se atace reciproc, ignorînd miza reală a dezbaterii electorale: o viață mai bună pentru ieșeni

Înfruntarea electorală în turul al doilea pentru Primărie a ajuns la o cotă maximă de nervozitate. Prin pagini succesive de publicitate electorală cumpărate în „Monitorul“, cei doi protagoniști ai turului doi pentru Primărie, Constantin Simirad (PM) și Traian Dobre (PDSR), au uitat cu totul că această campanie are un scop cît se poate de precis: o administrație cît se poate de profitabilă pentru ieșeni. De la marile programe și prezentări de echipe, la începutul campaniei, s-a ajuns, inevitabil, la o campanie exclusiv negativă.

Simirad îl învinuiește pe Dobre de modul abuziv în care a devenit acționar majoritar la SC Comat SA Iași. Dl. Dobre ar fi modificat statutul societății, astfel încît, dacă un angajat al unității și-ar fi pierdut locul de muncă, acesta pierdea și dreptul de a fi acționar la unitate - deci o deposedare abuzivă de acțiuni. Poliția, intimidată de imunitatea parlamentară a lui Dobre, se spune că ar fi renunțat la instrumentarea cazului.

La rîndul său, PDSR ne dă de înțeles că „adevăratul“ om de legătură al Moscovei este Simirad, care ar intenționa să realizeze un fel de Moldovă Mare, ruptă de România și întinsă de la Carpați la Tiraspol. Dobre îl mai învinovățește pe Simirad de o întîlnire care ar fi avut-o în 1998 cu Vladimir Voronin, prim-secretar al Partidului Comunist din Republica Moldova. Era exact momentul în care se puneau bazele Partidului Moldovenilor. Mai mult, se sugerează că întreaga campanie electorală de anul acesta a lui Simirad este subvenționată de afaceriști dubioși de peste Prut. Prin această prezentare, Dobre contraatacă pe două fronturi: aruncă anatema rusofobiei asupra lui Simirad, disculpîndu-și indirect partidul de simpatiile filoruse, și situează lupta electorală pe un teren care nu poate fi verificat de simplul alegător.

Inducerea stărilor de frică printre alegători prin invocarea unui atentat la adresa statalității României face parte din registrul electoral obișnuit al PDSR. În 1996, cînd CDR cîștiga masiv în Transilvania, iar dincolo de Carpați rămăsese majoritar PDSR, acesta sugera că primul pas al destrămării statale a fost făcut. Cazul învinuirilor la adresa lui Simirad seamănă izbitor. Dar să considerăm că Dobre nu bate cîmpii și că tot ceea se spune nu este doar o simplă fantasmagorie electorală, că, într-adevăr, cele anunțate într-o pagină publicitară sînt, pur și simplu, reale. De unde ar avea Dobre asemenea informații? Dacă este convins de veridicitatea lor, a sesizat o instituție a statului abilitată să se ocupe de asemenea cazuri? Pentru că putem să ne închipuim foarte bine că PDSR, fie a făcut o investigație pe cont propriu, ceea ce înseamnă că are pus la punct un sistem de investigații redutabil, fie beneficiază de unele legături strînse cu lumea serviciilor secrete, capabile să-i pună la dispoziție astfel de informații. Cel mai probabil, însă, povestea este o însăilare de efecte electorale.

Sigur că unul dintre scopurile campaniilor electorale este și scoaterea la iveală a unor aspecte nu prea lăudabile din viața candidaților. Este ideal să știm cu cine anume avem de-a face cînd folosim ștampila de vot. Însă logica acestei înfruntări a trecut de la stadiul în care se urmărea atragerea alegătorilor cu diferite promisiuni la momentul luptei corp la corp. În acest caz, contează mai puțin prezentarea pozitivă a propriei oferte cît creionarea unei imagini diabolizate a adversarului. Rațiunea contează prea puțin, tot ceea ce se urmărește în această campanie fiind mobilizarea electoratului prin manipularea unor stereotipuri negative, alimentarea fricilor cotidiene. Dobre ar întruchipa tipul omului de afaceri fără scrupule, iar Simirad, prin partidul pe care-l păstorește, primul pericol la adresa integrității statale. Ambele strategii de campanie sînt menite să polarizeze electoratul în funcție de ceea ce nu ar trebui să voteze, și nu să spună cine trebuie votat. Poate o astfel de strategie să atragă cetățenii la vot și să cointereseze alegătorii? Rezultatele se vor vedea peste cîteva zile, cînd prezența la urne va fi cel mai bun indicator.

Mihai CHIPER

ULTIMA TUȘĂ

Anonimul venețian (II)

Val GHEORGHIU

Șuvoiul trăpașilor lumii, pe Strada Nuova, are ceva de manevră psihiatrică. De la un pavilion la altul. Necesară scoaterii, o clipă, din chingile claustrării clinice. Omenirea asta, nevoită să se strecoare prin țarcul coșcovit ce-o poartă fie spre Piața San Marco, fie spre gară, pare tehui-halucinată de ce și-a propus. Fețele, chiar și rar zîmbitoare, se circumscriu, consimțit, unui subit sindrom maniacal. Fără previzibil remediu cît durează autoimpusa deambulare. Doar copiii... Singurii, ei, zbenguindu-se printre picioarele pedestrașilor, rîzînd și țipînd firesc, par... normali în acest demers al părinților lor, ce și-au dorit, la urma urmelor, plăcerea călătoriei. Intru în șuvoi și, retrăgîndu-mă o clipă, protectiv, în piațeta cu statuia lui Goldoni, mă văd în oglinda pizzeriei: același facies de maniac al deambulării. Rictusul jovialului dramaturg, pișicher-galant, mă deconectează. Doar pînă reintru în halucinatul șuvoi.

S-aprind luminile la Ponte Rialto. Canal Grande e acum o magnifică înscenare: apa forfotește de ambarcațiuni mari și mici, strălucitoare cutii de sardele, terasele de pe chei, multe și elegante, gem de lume. Nu flămîndă, nicicum, ci doar cu chef. Un chef dezmățat, de omenire aflată parcă în ultimul ei ceas. Marele regizor neștiut poate fi mulțumit de bagheta-i luciferică. Rumoarea generală se rupe brusc: o canțonetă! Pe sub pod trec, grupate, cinci gondole auriu-negre. Pline cu bătrînei nordici, gălbui-pufoși, în veselă transă vesperală. Din ultima lor gondolă, dintre acești copii bătrîni, un tuciuriu rotofei, cu mari favoriți albaștri vocalizează sfîșietor: O, sole mio... Înfiorîndu-și acordeonul fanat. În urma lor, implacabil, rumoarea anonimei înscenări.

Pictorul care, dimineața, sub umbrelă, lucrează pe trotuar, la Santa Fosca, și care a deprins deja de la mine un „bună dimineața“ extrem de trilat în gura lui, își instalează seara, noaptea, șevaletul în plin San Marco, între ultimii pelegrini, sub luminița unei lămpi agățate în cozoroc. Ce pictează? Aceleași și aceleași case și podețe coșcovite, știute de el pe de rost. Colorate cu guașa tincturată a insomniacului. Urmărite, acum, de ochii încercănat-hulpavi ai neadormiților lumii.

Azi, un unic reper: Tintoretto. „Nunta din Cana“. La Santa Maria della Salute. Ce întremător e să faci kilometrii ăștia, pe jos, de la Santa Fosca, pînă aici, la colosala bazilică, doar pentru... o pictură! Da, dar pictura aceasta încorporează și autoportretul pictorului. În obișnuita stratagemă a genului. Ce tentație! Numai și datorită amănuntului... auctorial. Cînd pictează pînza, Tintoretto are patruzeci și trei de ani. Om relativ tînăr. Deși chipul său, în partea de jos a imensei lucrări, la colțul apropiat al mesei, e deja al unui bătrîn: e paradigmaticul bătrîn al Renașterii, corcitură de truditor etrusc și vizionar iudeu. Oranjul roșcat al veșmîntului e diseminat -contrapunctic - în restul compoziției, cu precădere pe ceilalți bărbați, pe Iisus însuși, cu oarecare partizanat misogin, femeile, toate doar pe una din laturile mesei, sînt pictate în griuri calde, rumenite ușor spre decolteurile ațîțătoare. În care se înfig și ochii totuși concupiscentului pictor. Sub cele trei arcade ale fundalului, replica roșului: cerul. De un albastru dumnezeiesc. Emoție covîrșitoare. Ca să scap, o clipă, de tensiunea ei, mă-ntorc „acasă“, la Santa Fosca, distrat, cu barca. De-abia cînd intru în cameră, îmi dau seama că panglicile de la pălăria gondolierului erau colorate roșu, albastru.

Cine-o fi stînd în casele astea, unele din ele palate dintr-un pigmentat coșmar, altele doar cochete maghernițe, toate însă conviețuind, imemorial, cu apa, într-o osmoză inimaginabilă în altă parte a globului? Cine? Pentru că, se știe, orașul - demografic - e foarte bătrîn. Tineretul micii comunități, numită azi Veneția, trăiește departe de părinți, în orașele vecine, cu dinamică modernă. Stau de două săptămîni aici și n-am văzut deschizîndu-se o fereastră, n-am văzut un cap de om în pervazul în care, încîntător, palpită în culori fragile - mai ales roșul - glastra. Întreținută, aceasta, cu mania celui ce nu poate călca o palmă de pămînt, un răzor, o peluză. Cum să deschid fereastra - reproduc eventuala replică a venețianului - dacă, peste drum, la trei metri, și-o deschide pe-a lui celălalt? Cum să-mi apăr clipa de liniște, de singurătate? Caut, noaptea, cu ochii stupefacției, o fereastră luminată: în zadar. Să reziste, oare, prezumțiosul endecasilab: „S-a dus viața falnicei Veneții“?

Schițez, de pe mărginașul chei, niște gondole ancorate. Venețieni dezabuzați mă ocolesc absenți, ducîndu-se în treaba lor. Dac-aș face asta pe Bahlui, în cîteva minute m-aș sufoca sub răsuflarea curioșilor. Da, dar aici e Veneția lui Guardi și Canaletto, plain-air-iștii lagunei. Firescul ca normă civică.

La Standa, în față, nedezmințit, nebunul cu trompetă. Costumat - cum altfel! - marinar. Dar e nebun? Pentru că doar se preface a cînta din instrumentul lui boțit. La subsuoară, strînge un tranzistor jerpelit, din care ies, bubuitor, marșurile unei fanfare interbelice. El e, adică, solo trompetă. Și bancnotele s-adună, slavă domnului, în tocul deschis al trompetei. Nebun?

Cînd totul începe să se liniștească, revin mereu pe debarcaderul de la Cà d' Oro. Mă-ntind pe scîndura lată, lîngă fata și băiatul ce-și spun vorbe dulci. În italiană? În japoneză? Ba, chiar în italiană, dar italiana lor ca și-altora din categoria de rînd, e-o limbă atît de precipitată, atît de mîncătoare de sunete, încît percep gîngureala celor doi lagunari ca producîndu-se între, știu eu..., japonezi, tailandezi, coreeni. Pe Strada Nuova, în schimb, prăvăliașii, între ei, schimbă vorbe dolci în glissando-uri de operetă, cu epurarea cvasi-completă a consoanelor. Italiana lui Montale? Da, rar. Cînd, iată, rasat-frumoasa și eleganta asta venețiană - ca o altă Eleonora Duse - ieșind din Teatrul La Fenice, e condusă, temperat-colocvial, de ireproșabilul venețian. ■

VIAȚĂ DE TELEMAN

FMI, FNI, Euro 2000...

Bogdan ULMU

Cu care să-ncep? Cu ultimul, că e plăcut (precum primul); m-a bucurat să văd că-n meciul inaugural belgienii nu jucau deloc mai bine ca ai noștri (nici italienii n-au rupt inima tîrgului!). Colcăiau de imprecizii partidele, precum cazul FNI ■ Bine măcar că intrară paraii de la FMI... Că, pe seceta asta, orice cent pică bine! ■ Ei, ce credeți, boieri dumneavoastră, că promise însuși primul ministru, om serios, cu ochelari scumpi și aspect de domn (nu de Văcăroi)? Îmbunătățirea nivelului de trai! Îl văzui cu ochii & ascultai cu urechile (pardon de pleonasm) ■ Cînd un om copt ca Mugur zice că-i laie, apăi așa va fi - chit că mulțimea va vota, probabil și-n turul doi, cu ăia care n-au aspect comercial ■ Oricum, io zic mersi că-n România mai e și-un Timiș, mai e o Harghită, să nu vedem pedeseriști pe toate listele de vot în frunte! ■ Dar v-am mai spus că orice rău e spre bine: se vor mai potoli ăia cu grevele, că proletar (?) la proletar nu scoate ochii... ■ În ceea ce privește diversiunea FNI, se dovedi că ea e opera unor foști securiști care urmăreau naiba știe ce mînji pe pereți... Atunci, protestatarii propun să nu se ducă la Guvern să facă tărăboi și să incendieze mașini precum măseaua Catindatului (nevinovate), ci să se instaleze în fața porții lui Măgureanu, Merce & comp.; că Mugur Isărescu nu a făcut parte din fosta Securitate... ■ Apropos: Vio Cataramă, care era cît p-aci să intre-n faliment, cu luni în urmă, iaca se redresă și, culmea, își vîndu una dintre bănci (Libra) turcilor, cu sumă frumușică: 5,4 milioane $... ■ Complicate-s căile domnului (domnul Cataramă, firește)! ■ Cheliosul erudit Răzvan Theodorescu, în fine, făcu pasul și se declară pedeserist - mai ales că perfidul Nelu îi promise chiar... președenția statului! ■ Om bătrîn, deștept și mai fraier ca un prunc de țîță! Tîmpește tare politica asta, domn' profesor! ■ Pe de altă parte, iată că trecu primul tur și se constată că nici Banca Populară nu e pe butuci (deja sînt programați la plată primii solicitanți); acele strigăte fără sens adresate Guvernului de deponenți („Hoții! Hoții!) cred că ar trebui revizuite în sensul... invers acelor de ceasornic ■ E cald, tato! Oltenii, întotdeauna mai descurcăreți, începură să plimbe moștele Sfîntului Grigore Decapolitul pe uliți... ■ Rezultate nu se văzură, ce-i drept; în schimb, se văzură defilanții la televizor - ceea ce tot înseamnă ceva! ■ Se termină și cu lotul Truțulescu; unii (ăia cu pedepse mai mici) deja vor da din coadă peste o lună (că li se scade cît au făcut acum) ■ Singur Truțu nu a beneficiat de micșorare a pedepsei. Păcat, că el era cel mai popular!... ■ Da' dacă vine nea Nelu din toamnă, poate-l scoate, odată cu Cozma... că, rămasă fără tutelă, Marinela Nițu se exhibă pe toate copertile ■ Să vezi bumbăceală de la Miron, cînd o ieși... ■ N-o să-i mai ardă de poze o vreme (pînă s-or vindeca vînătăile) ■ Pensionarii maramureșeni, enervați din motiv de FNI, au scandat, zilele trecute, un text criptic legat de Sinistra - cică, preferabilă Smarandei Dobrescu ■ Așa o fi: pensionarii cu pricina sînt, cronologic vorbind, primii care vor face în curînd comparația... ■ Eu însă mă încăpățînez să privesc în viitor ■ Vineri dimineața, Pro Tv, cu ajutorul lui Dan Chișu, ne-a arătat Primul Spot Publicitar din lume (filmat în 1898): culmea! Tot la detergenți era!... ■ La Atena, prin Asia, în Serbia, muriră, săptămîna ce trecu, niște demnitari; eu ce vă zic - astea nu-s vremuri de condus... ■ Mai bine judeci ahtiații după putere, decît să cobori în mijlocul lor... ■ Că și la Nottara se sfîrși cam prost pentru directori (după ce o feștelîră întîi cei ce au cerut anchetarea lor) ■ Ieri am fost mîndru de voi, suporteri ai naționalei de fotbal! E bine să știe năpăstuiții noștri jucători că, dacă nu au galerie vizibilă pe teren, ea există acasă, mai puternică decît oricînd! ■ Și locul doi în grupă nu mi se pare imposibil de obținut, chit că la bursa pariurilor sîntem pe la coadă... ■ Despre Stolojan, altfel, numai de bine; pînă în toamnă se pot întîmpla atîtea... ■ Să-l vedem, deocamdată, pe Băsescu, duminică... ■ Un alt fapt curios: cinci oameni au fost trăzniți pe cîmp, în ultimele zile: după ce că-s puțini ăi de ies la munca cîmpului... ■ Ptiu! ■ Și iar un fapt care-ți ridică părul de spaimă: o tînără din Techirghiol a murit... de foame! Cîntărea (la 25 de ani) numai... 20 kg! ■ Se pare că făcea parte dintr-o sectă în care nu e voie să mănînci cînd vrei tu ■ Da' hai să închei vesel: cîntărețul Nicolae Sabău a pierdut primăria din Cicîrlău din cauza unui singur vot! ■ Și Sabău, și la Cicîrlău... ■

LABORATORUL DE ANALIZE

Operații de estetică electorală

Mirela IAMANDI

După ce și-au văzut toate petele în lumina alegerilor locale, partidele se pregătesc de tratament cosmetic pentru a fi cît mai atractive la recepția din toamnă. Decolteuri ideologice, rochii cu paiete, farduri și bijuterii electorale - toate fac parte din recuzita alegerilor generale. Înainte de toate, artiștii au de corectat însă „defectele“ din ierarhia internă pentru a-și optimiza șansele în noiembrie.

Rezultatele localelor, deși neconcluzive pentru scrutinul din toamnă, i-au înfrigurat pe perdanți și i-au emoționat pe cîștigători, care s-au confruntat într-o competiție reală după simulările din sondaje. Concluzia este însă că nu toți vor lua... capacitatea - din pricina absenteismului masiv - și, pentru a nu rămîne repetenți, pregătesc schimbări spectaculoase. Șocul alegerilor locale a declanșat astfel puternice frămîntîri interne în rîndul perdanților și deplasări de autoritate la nivelul partidelor victorioase. T

ărăniștii, principalii învinși pînă în acest moment, pregătesc decapitări surpriză, în efortul de a obține în toamnă cîteva procente de credibilitate. Gestionarii alegerilor locale, în frunte cu ministrul Ioan Mureșan - șeful de campanie -, sînt atacați din toate punctele cardinale. Odată cu prim-vicepreședintele partidului, ar putea fi prins în turbion și bătrînul Diaconescu, responsabil oficial al eșecului. Remus Opriș, gestionarul puterii executive în PNȚCD, s-a grăbit să îmbrace haina eleganței, oferindu-se să ispășească pedeapsa dacă va fi considerat părtaș la „infracțiunea“ eșecului. Culpa sa pare însă minoră în contextul general, el avînd meritul de a-l fi scos din anonimat pe Chiriță, pentru a-l aduce la un procent onorabil, dar și păcatul de a fi cheltuit cîteva milioane de dolari pentru o înfrîngere. Într-un efort de luciditate, țărăniștii ar putea juca ultima carte a sezonului politic cu un nou staff, extrăgînd din liniile doi-trei figuri tinere, care nu și-au erodat imaginea într-o guvernare condamnată.

După emoția Bucureștiului, liberalii s-au redresat perfect, demonstrînd partenerilor, dar și lor înșiși, că nu au greșit alergînd pe pistă proprie la locale. Ei au amînat pentru sfîrșitul lunii radiografia greșelilor punctuale și judecarea vinovaților din teritoriu. Cotația națională a scrutinului local va crește acțiunile prim- vicepreședintelui Valeriu Stoica - cel care a avut curajul de a pune partidul să meargă pe propriile picioare. Retragerea de catifea a lui Quintus se va putea face conform calendarului anunțat odată cu predarea sceptrului către Stoica, dacă PNL își va menține trendul ascendent și după alegerile din toamnă, indiferent de tabăra în care va juca.

Și Alianța pentru România a suportat zig-zag-uri emoționale la acest scrutin, pentru ca în final să obțină poziția a treia la votul politic pentru consilieri. Hotărît să joace tare, Meleșcanu nu s-a îmbătat cu acest succes parțial, cerînd capul șefilor de organizații care au scos sub media pe țară. Rezultatul ApR nu va genera schimbări la centru, actuala structură de conducere avînd toate șansele să rămînă în aceeași formulă dacă personajul misterios, Iosif Boda, nu va ieși pe scenă cu subiecte incendiare.

Marea surpriză - democrații au obținut o poziția neașteptată datorită candidaților performanți din teritoriu și staturii lui Traian Băsescu care a dinamizat cursa localelor. PD nu are motive să schimbe conducerea filialelor, ca în cazul apeniștilor, dar există mari șanse ca Băsescu să-i dea lui Petre Roman lovitura fatală în planul imaginii. Speculațiile privind propunerea lui Băsescu drept premier, candidat al PD, ar putea confirma această ipoteză, care se cuplează cu teoria conform căreia ministrul transporturilor nu a avut niciodată de gînd să se instaleze cu adevărat în fotoliul de primar al Capitalei. El a reușit să tragă partidul în sus și, odată cu asta, să-și consolideze autoritatea internă, exersînd mai departe sporturi extreme.

Singurul partid în care rezultatul alegerilor locale nu pare să schimbe nimic în structuri este PDSR. Învingători pe toată linia, oamenii lui Iliescu și Năstase rămîn deocamdată pe poziții în perspectiva scrutinului din toamnă - moment în care s-ar putea declanșa prefaceri importante. Votul din această lună a confirmat cifrele din sondaje privind apetitul pentru PDSR al unui segment important din electorat. Aruncat pe piață cu două zile înainte de alegeri, sondajul Metro Media consolida poziția lui Iliescu - a cărui imagine nu a fost sfîșiată de scandalul Costea -, eterna locomotivă electorală a PDSR. Calculele interne arată că ierarhia partidului nu trebuie schimbată pentru moment, doar un eșec al lui Ion Iliescu la prezidențiale fiind capabil să detoneze bomba în partid.

Astfel, la festinul electoral din toamnă unii invitați își vor accentua machiajul cu care au făcut furori electorale în vară pentru a-și consolida succesul. Alții vor veni cu alt chip și altă frizură, în încercarea de a convinge electoratul că și-au schimbat manierele politice. Pentru unii dintre ei însă, s-a jucat deja ultima carte în fața alegătorilor, chiar dacă, din disperare, sînt dispuși să facă orice, inclusiv adevărate operații estetice. ■

WEBSTORIES

Adevărul este și în... bere!

Mihail VOICU

Am auzit adesea de la meseriașii într-ale băuturii că „vinul după bere e plăcere“ și „berea după vin e un chin“. Care va să zică, are și berea părțile ei, cu condiția să... preceadă vinul. Deși cele două au și ceva comun (alcoolul etilic, horrible dictu!), a le compara mi se pare o impietate pentru ambele, la fel de neavenită ca aceea între Păstorel (privit ca propriul său personaj în lumea Cotnarilor) și bravul soldat Svejk (în lumea Pils-ului). În vin este adevărul (in vino veritas), spuneau latinii. În linii mari, după aceea..., știm cu toții despre ce adevăr era vorba. Ei bine, aflîndu-mă oarecum voit pe strada Sf. Lazăr, la Festivalul berii, mi-am amintit un lucru remarcabil, citit în presa economică, legat de corelațiile statistice și consumul de bere.

Totul pleacă de la faptul că, prin natura procesului tehnologic, industria berii nu se poate sustrage, decît nesemnificativ, înregistrărilor fiscale. Cu alte cuvinte, producția de bere și, pe cale de consecință, consumul de bere (care nu poate întîrzia foarte mult fată de producție, din motive de perisabilitate) pot fi evaluate suficient de corect. (Evident, aici este o mare deosebire fată de celelalte tipuri de băuturi alcoolice). Pe de altă parte, nefiind un produs de primă necesitate, berea este relativ ieftină și aproape tot omul, după o zi de muncă, la o întîlnire cu amicii sau în serile calde de vară, se recompensează, cînd și cînd, cu o halbă de bere proaspătă. Unde este clenciul? Păi, între nivelul veniturilor bugetului statului provenite din impozitul pe veniturile populației și nivelul cheltuielilor pe bere ale aceleiași populații. Orice creștere a acestora, fără o creștere corespunzătoare și a celor dintîi, constituie o indicație clară a creșterii volumului muncii la negru. Cu mijloacele foarte rafinate ale teoriei probabilităților și statisticii matematice, luînd în considerare mulți alți indicatori directi sau sintetici, se pot face analize macro-economice de mare profunzime, pînă la evaluarea, cu o marjă de eroare acceptabilă, a volumului economic subteran. Cînd se spune „săraca țară bogată“ se are în vedere, probabil, și acest „subsol“, care a ajuns la 40% din PIB și care explică faptul că încă nu ne-am bulgarizat sau albanizat. Paradoxal, comportamentul individualist și autoprotector al multora dintre noi a contribuit și el la menținerea pe linia de plutire a finanțelor statului. Cum vi se pare? Aşa-i că putem spune că adevărul este și în bere? ■

❖ PULS ❖ PULS ❖ PULS ❖ PULS ❖ PULS ❖ PULS ❖ PULS ❖ PULS ❖ PULS ❖ PULS ❖

Umilitor egal pentru Nemția

Buna ziua, stimați cititori. Tocmai cînd ne apucam noi pentru ca să ne concentrăm, ca să scriem niște pulsuri pline de vînă despre probleme grave ale urbei și ale giudețului, hop, năvălește în biroașul nostru însuși Archibald Tănase, cel care ocupă oficial, de-o bună bucată de vreme, postul de cetățean obișnuit atașat pe lîngă rubrica noastră. Era vopsit pe fațeta personală cu roș, galben și albastru și urla cît îl țineau bojocii „Hai România!“. În acel moment ne-am amintit bruscamente că tocmai se desfășurase, la tembelizor, meciul dintre echipele României și Germaniei (cea din urmă, multiplă campioană europeană cît și mondială), meci pe care îl urmărisem și noi cu sufletul la gură. Zice Archie (mai bine zis urlă): „I-am făcut de nu s-au văzut“. În secunda următoare a apărut un vecin de-al lui, unul tinerel, care face Germania de multă vreme, și care a declarat cît se poate de răspicat: „Bă, nemțălăilor, de opt ani vă «ușurez» de celulare și casetofoane de prin mașini, da' echipa noastră v-a «făcut» mai original decît m-am priceput eu și cu prietenii mei“. La faza asta, deși sîntem patrioți cît se poate, l-am dat afară pe Archie cît și pe prietenarul său și, în plus, i-am pus în vedere lui Tănase să nu mai vină cu tot felul de hoți, pretinși patrioți, pe la noi prin berou. Da' după aia am mai stat noi nițel și ne-am gîndit și am realizat căci egalul cu Nemția este o mare victorie pentru echipa noastră, dacă luăm în considerare faptul că Germania este multiplă campioană europeană cît și mondială. Hai România!

PAGINĂ PUBLICITARĂ CUMPĂRATĂ DE PARTIDUL MOLDOVENILOR

Adevărata faţă a unui deputat care vrea să devină primarul Iaşului

FIRME CĂPUŞĂ

controlate de deputatul Traian Dobre pun mîna în mod ilegal, conform plîngerii Comisiei de lichidare, pe patrimoniul AEI Pocreaca, una dintre cele mai mari unităţi agricole din judeţ

Citat din plîngerea înaintată Judecătoriei Iaşi de către Comisia de lichidare a patrimoniului AEI Pocreaca la data de 2 mai 1996. (Dosar nr.318/1994)

"După semnarea actelor de vînzare cumpărare am aflat că, de fapt,cumpărătorul nu este SC COMAT SA Iaşi, unitate cu capital de stat, ci SC COMAT PROD - MET SRL Iaşi la care 53% din părţile sociale erau deţinute de un alt SRL şi anume SC COMAT CHIM SRL Iaşi ambele cu capital privat, alimentat de SC COMAT SA Iaşi.

Prin faptul menţionat mai sus, d-l Dobre Traian se face vinovat de substituire de persoană ascunzînd adevăratul cumpărător SC COMAT PROD-MET SRL, ştiind că în conformitate cu Legea 58/1990 art.53 şi 58 nu avea voie să participe la licitaţie.

Mai menţionăm că tot prin abuz de încredere a semnat actele de vînzare - cumpărare în care se specifică că plata preţului a fost achitată la momentul respectiv, ducînd în eroare NOTARIATUL de STAT Iaşi, neştiind că SC COMAT PROD-MET SRL Iaşi nu putea efectua plăţi. Mai mult, acest SRL nu avea PROFIT care să-i dea dreptul să investească bani în licitaţie, fiind alimentat de SC COMAT SA Iaşi prin gestionarea frauduloasă a Fondurilor Statului."

În virtutea acestor fapte, Comisia de Lichidare cere instanţei "declanşarea procedurii de cercetare penală". "În susţinerea implicării d-lui Dobre Traian menţionăm că în prezent patrimoniul AEI Pocreaca este proprietate personală a acestuia necesitînd anularea licitaţiei."

La 8 noiembrie 1994, Direcţia Generală pentru Agricultură şi Alimentaţie (DGAA) a judeţului Iaşi, ia act de sesizarea Comisiei de lichidare şi recunoaşte, conform art.546 şi 556 din Codul de procedură civilă, nulitatea de drept a licitaţiei prin care firma domnului Traian Dobre a pus mîna pe patrimoniul AEI Pocreaca. De asemenea DGAA recomandă Comisiei de lichidare să se adreseze organelor de justiţie.

În 1996 dosarul prin care firma domnului Traian Dobre este acuzată de trucarea licitaţiei nu era încă finalizat. În acelaşi an Traian Dobre devine deputat PDSR de Iaşi, beneficiind de deplină imunitate.

Prin nenumărate abuzuri, reclamate de foştii angajaţi, deputatul Traian Dobre devine acţionar majoritar la COMAT SA Iaşi

Viorel Ardeleanu este unul dintre mulţii foşti angajaţi ai COMAT SA Iaşi, care au avut de suferit din cauza abuzurilor săvîrşite de actualul deputat de Iaşi, Traian Dobre, în calitate de director al societăţii mai sus amintite. El este, se pare, şi singurul care a avut curajul de a-l înfrunta în mod public pe Traian Dobre pentru a i se face dreptate. Totul a pornit de la privatizarea COMAT SA la care, din nimic, deputatul Traian Dobre deţine acum, cel puţin conform propriilor declaraţii, marea majoritate a acţiunilor.

Mecanismul prin care deputatul Traian Dobre a devenit proprietar al uneia dintre cele mai mari unităţi economice din Iaşi este cît se poate de simplu. Printr-o decizie, cel puţin dubioasă, statutul societăţii este modificat în sensul în care dacă unui angajat al firmei i se desface contractul de muncă, acesta îşi pierde şi dreptul de a mai fi acţionar. Fost angajat pe post de gestionar, Viorel Ardeleanu a intrat în plasa acestei prevederi fiind dat afară de către Traian Dobre pentru un motiv derizoriu. În situaţia sa se află mulţi alţii. Ceea ce însă devine de-a dreptul grav este nedreptatea flagrantă care i s-a făcut acestuia. La 1 iulie 1994, cînd Viorel Ardeleanu este dat afară din serviciu, avea de încasat numai pentru o lună din 1993 dividende de circa 300 000 lei, la valoarea de atunci. N-a primit nimic pentru ca după trei luni, directorul Traian Dobre să-i promită reangajarea numai cu condiţia ca acesta să-i cedeze lui acţiunile deţinute. Conform propriilor declaraţii, în dosarul instrumentat de Poliţie împotriva lui Traian Dobre, acesta din urmă apare deja drept proprietar al acţiunilor lui Viorel Ardeleanu chiar în ziua în care este dat afară. La vremea respectivă acestea valorau circa 6 milioane. Nici pînă astăzi Viorel Ardeleanu n-a văzut cele cîteva sute de milioane cît îi datorează firma mai puţin contravaloarea de la acea vreme a acţiunilor. În 1996, la doi ani după acest episod, dosarul aflat în cercetarea Poliţiei nu era încă finalizat. Prin mai-iunie, cu cîteva luni înainte de alegerile parlamentare, Viorel Ardeleanu este chemat la Poliţie. "Ştii că ăsta (Traian Dobre) va deveni deputat? Ce facem?" îl întreabă pe Viorel Ardeleanu, maiorul care se ocupa de caz. Aşa cum se ştie, Traian Dobre chiar a devenit deputat. Iar aceasta înseamnă imunitate parlamentară atît de tînjită de mulţi aşa numiţi oameni de afaceri. La toate plîngerile înaintate de către Viorel Ardeleanu atît Curţii de Conturi cît şi Camerei de Comerţ n-a primit răspuns nici pînă în ziua de azi. Proprietar al unui chioşculeţ de tablă la care vinde biscuiţi şi alte nimicuri, Viorel Ardeleanu mai aşteaptă încă ziua în care i se va face dreptate. "Dobre e atît de periculos încît mi-e frică uneori că ar putea pune pe cineva să mă omoare" spune acum Viorel Ardeleanu. Ideea că deputatul Traian Dobre ar putea deveni cîndva primar îl îngrozeşte. Şi nu e singurul dintre cei care au avut de-a face cu actualul deputat şi candidat la Primăria Iaşului. Numai că nu sînt mulţi cei care au curajul să o spună public.

Deputatul Traian Dobre ştie că nu va deveni primarul Iaşului. Singurul lucru de care este interesat este redobîndirea imunităţii parlamentare pentru încă patru ani

Pagină publicitară cumpărată de PM * Pagină publicitară cumpărată de PM * Pagină publicitară cumpărată de PM

NOUTĂȚILE ZILEI

CSAT va analiza azi strategia de reformă a MI

Consiliul Suprem de Apărare a Țării se întrunește astăzi pentru a analiza strategia de reformă a Ministerului de Interne și stadiul îndeplinirii Programului Național de Aderare a României la NATO. De asemenea, vor fi evaluate documentele prevăzute în Planul de activitate al CSAT în trimestrul al II-lea al anului 2000.

Conducerea unei filiale a SRI, acuzată că s-a implicat în politică

Senatorul UDMR ***Karoly Szabo*** a acuzat ieri, în plen, conducerea SRI din județul Satu-Mare, că s-a implicat în tratativele pentru ocuparea funcțiilor de conducere în Consiliul Județean. Szabo a susținut că șeful secției SRI din județ s-a întîlnit, în data de 6 iunie, într-un local public, cu reprezentanții „unor partide" pentru a încerca să „elimine" UDMR din discuțiile privind ocuparea funcțiilor de conducere ale Consiliului Județean. Senatorul UDMR a întrebat retoric dacă SRI are atribuții în acest sens și a spus că așteaptă un răspuns din partea instituțiilor „abilitate". Karoly Szabo a precizat, ulterior, că nici PNȚCD nu a fost invitat la această întîlnire.

Ungaria nu va acorda cetățenie maghiarilor din afara țării

Guvernul Ungariei nu are nimic împotriva acordării dublei cetățenii pentru etnicii maghiari din statele vecine, dar, acum, această idee pare nerealistă din cauze politice și economice, a declarat alaltăieri secretarul de stat în MAE ungar ***Zsolt Nemeth,*** citat de MTI. Guvernul Ungariei sprijină cu fermitate ideea ca etnicii maghiari din statele vecine să rămînă în țările în care locuiesc și să trăiască în bunăstare, a precizat Zsolt Nemeth. Oficialul ungar a mai precizat că economia țării sale a intrat deja într-o fază de dezvoltare intensă, iar ungurii din afara granițelor vor avea multe lucruri de cîștigat de pe urma acestei situații. El a adăugat că guvernul de la Budapesta dorește să încurajeze transferurile de capital către statele vecine prin piețele de capital, pentru că acordarea de ajutoare nu servește întotdeauna scopurilor propuse.

Ion Diaconescu se înșurubează mai bine în scaun

Președintele PNȚCD, ***Ion Diaconescu,*** consideră că opinia exprimată de vicepreședintele ***Constantin Dudu Ionescu,*** care nu a exclus posibilitatea înlocuirii unor lideri țărăniști după turul doi de scrutin ca urmare a rezultatelor obținute în alegerile locale, reprezintă un punct de vedere personal care nu reprezintă punctul de vedere al conducerii partidului. El a arătat că partidele politice sînt angajate prin declarațiile președintelui și purtătorului de cuvînt, ceilalți membrii ai conducerii avînd libertatea de a da declarații în nume personal. Ion Diaconescu a precizat că modificările în structura de conducere a partidului pot apărea la Congresul care va avea loc după alegerile generale, cînd desemnarea noii conduceri se va face conform noului Statut al PNȚCD.

Liberalii au pus la dospit marea coaliție anti-PDSR

■ *Stoica propune liberalizarea conducerii Convenției și formarea unei largi alianțe politice anti-PDSR* ■ *ideea liberalilor pare să fie agreată de ApR și UFD* ■

Ideea unei alianțe anti-PDSR nu este nouă. Apropierea alegerilor generale face însă ca acest subiect să fie din ce în ce mai prezent în discuțiile liderilor politici. Ultimul care a „încălzit" subiectul a fost liberalul Valeriu Stoica. Dar, deși Stoica afirmă că PNL dorește să meargă în continuare împreună cu PNȚCD, unele pretenții ale liberalilor sînt de natură să mineze relațiile dintre cei doi parteneri de guvernare. Astfel, Stoica crede că CDR ar avea șanse la alegerile parlamentare doar dacă structura, conducerea și programele alianței ar fi preponderent liberale.

Încurajați de rezultatele alegerilor locale, liberalii aduc din nou în discuție problema raporturilor dintre PNL și PNȚCD în interiorul Convenției. De data aceasta, dorinței mai vechi de a obține o poziție mai bună în structurile de conducere ale CDR i se adaugă încercarea liberalilor de a-și impune și programul pentru alegerile generale. ***„Șansele CDR la alegerile parlamentare ar putea fi jucate numai dacă structura, conducerea și programele alianței vor fi preponderent liberale",*** a afirmat tranșant, ieri, prim-vicepreședintele PNL, ***Valeriu Stoica.***

Dar, cum o asemenea alternativă nu ar fi acceptată de țărăniști, se poate considera că Stoica a deschis, prin declarația sa, intenționat sau nu, calea desprinderii definitive de partenerii de guvernare. Chiar dacă această variantă nu este avansată în mod oficial, PNȚCD ar putea fi lăsat să plătească oalele sparte de actuala guvernare. De altfel, acest lucru a fost deja sugerat de primul tur al alegerilor locale, în care PNL și PD au demonstrat că au reușit într-o oarecare măsură să-și creeze în ochii electoratului imagini separate de cea erodată a coaliției de guvernare, din care mai fac încă parte.

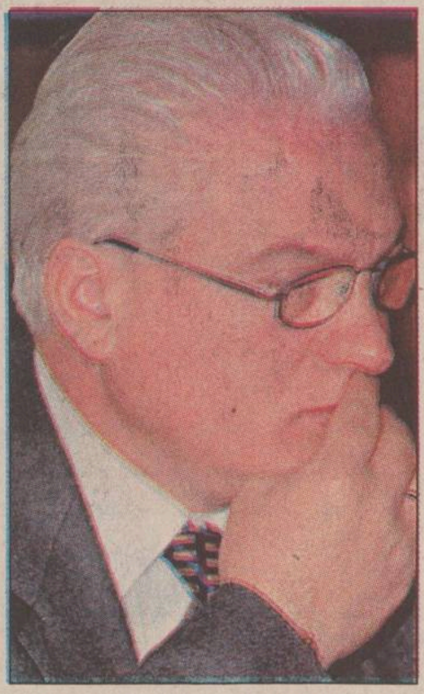

Prin vocea lui Valeriu Stoica, liberalii au pus țărăniștilor condiții de neacceptat

Liberalii nu au însă de gînd să participe pe cont propriu la alegerile generale. Stoica a enumerat o serie de posibile alianțe. În primul rînd, el nu a exclus varianta participării PNL la alegerile parlamentare într-o coaliție mai largă, care să includă și PD și ApR. Această ***„variantă maximală"*** ar presupune ca aceste partide să aibă liste comune și același candidat la președinție, a spus Stoica, precizînd că, în perspectiva post electorală, această coaliție ar trebui să includă și UDMR ***„aliat firesc și tradițional"***. Prim-vicepreședintele PNL a adăugat că ***„o variantă minimală"*** este o coaliție formată din cele patru partide și UDMR, care să aibă liste proprii și același candidat la președinție. Doar o ***„situație extremă"*** în care nu se ajunge la o înțelegere asupra celorlalte variante, ar determina PNL să participe pe liste proprii la alegerile parlamentare.

O alianță care să lupte cu mari șanse de reușită împotriva PDSR face parte însă și din planurile altor lideri politici. Președintele UFD ***Varujan Vosganian*** a declarat ieri, într-o conferință de presă, că ar trebui formată o coaliție preelectorală, care ***„ar putea cuprinde PNL, UFD și ApR, precum și alte partide în afară de PDSR și PRM"***, pentru a devansa în alegeri partidul condus de Ion Iliescu. În viziunea liderului Uniunii Forțelor de Dreapta, ***„o astfel de coaliție ar putea să refacă pofta de vot a românilor și ar trebui să demonstreze că este altceva decît cea care a guvernat din 1996 încoace".*** Vosganian a explicat că, pentru realizarea acestui proiect, ***„ApR trebuie să-și precizeze clar politica".*** În schimb, liderul ApR, Teodor Meleșcanu, pare să aibă în vedere o alianță cu PNL. Cel puțin așa lasă să se înțeleagă Varujan Vosganian, care a afirmat că la întîlnirile pe care le-a avut cu Meleșcanu, acesta a sugerat apropierea de liberali. În privința PD, Vosganian este însă mai rezervat. Întrebat dacă în viitoarea coaliție ar putea intra și partidul lui Petre Roman, Vosganian a precizat că ***„acest partid nu dorește momentan să colaboreze cu nimeni, nici măcar cu partidele din actuala coaliție".***

În orice caz, posibila realizare a unei astfel de alianțe, care să reunească mai multe forțe politice, trebuie să-i dea de gîndit PDSR și lui Ion Iliescu, care s-ar putea vedea izolați pe scena politică. **(Dan POPA)**

Fiicele lui Elțîn, sub acuzare?

Autoritățile elvețiene se pregătesc să le pună sub acuzare pentru corupție pe cele două fiice ale fostului președinte ***Boris Elțîn,*** în cadrul afacerii „Mabetex", afirmă, în ediția sa de ieri, revista „Newsweek", citată de AFP. ***Tatiana Diacenko*** **(foto)**, unul dintre consilierii în care Boris Elțîn avea cea mai mare încredere, și ***Elena Okulova***, fiica sa cea mare, figurează printre cele 14 persoane inculpate în această afacere în care „Mabetex" este acuzată că a dat mită Kremlinului în valoare de milioane de dolari, pentru a obține contractul de renovare a palatului prezidențial. „Mabetex" ar fi plătit facturi pentru aceste lucrări vărsîndu-le în conturile deschise în Elveția ale Tatianei Diacenko și Elenei Okulova. Judecătorul din Geneva ***Daniel Devaud*** a declarat, săptămîna trecută, că va notifica, în data de 27 iunie, inculparea a cinci persoane în afacerea „Mabetex", între care directorul general al „Mercata Trading", o altă întreprindere de construcții cu sediul la Lugano, doi gestionari ai trezoreriei Uniunii Băncilor Elvețiene (UBS) și un avocat din Geneva. ■

Meleșcanu cere PNL să se delimiteze de Constantinescu

Președintele ApR, ***Teodor Meleșcanu,*** a cerut, ieri, PNL să se delimiteze de politica guvernării la care a participat, demonstrînd astfel că ***„dorește o guvernare capabilă să reconstruiască România, nu să o distrugă"*** și, ***„mai ales",*** de actualul președinte, Emil Constantinescu, care ***„a girat toate erorile economice și sociale din ultimii ani"***, în replică la declarația prim-vicepreședintelui liberal, Valeriu Stoica, referitoare la o variantă de guvernare PNȚCD-PNL-ApR-PD.

„România are nevoie categoric de o altă politică decît cea actuală, care am văzut cu toții că a condus la dezastru economic și sărăcie", a spus Meleșcanu referindu-se la declarația prim-vicepreședintelui PNL, arătînd că ***„propunerea domnului Stoica este deocamdată doar o declarație de presă".***

„Vom vedea dacă aceste comentarii vor fi urmate de oferte politice clare", a spus liderul ApR, Teodor Meleșcanu, care a solicitat PNL să se delimiteze de actualul președinte al țării și de politica guvernului din care face parte. ■

Țărăniștii nu mai vor prag de 5 la sută

Liderul țărănist, ***Ion Diaconescu,*** s-a arătat rezervat ieri față de creșterea pragului de acces în Parlament de la 3 la 5%, apreciind că, ***„în majoritatea partidelor, curentul nu mai este favorabil creșterii pragului și îndeosebi creșterii pragului pentru coaliții"***. El consideră că, prin creșterea pragului la coaliții, se ajunge de fapt la interzicerea unor asocieri. Modificarea legii electorale a trecut de Camera Deputaților stabilind la partide un prag de 5%, urmînd ca în cazul alianțelor să se adauge cîte 3% pentru fiecare partid membru al coaliției. Proiectul de modificare nu a ajuns încă în dezbaterea Senatului. ■

Seceta a tranșat pariul cu agricultura

■ *lipsa precipitațiilor a compromis peste 40% din producția agricolă a României*

Peste 40% din producția agricolă a fost compromisă, pe o suprafață totală de 1.649,8 mii hectare, din cauza temperaturilor ridicate și a lipsei precipitațiilor pe o perioadă îndelungată, în 30 de județe, valoarea pierderilor fiind estimată la 4.150 miliarde lei, informează Ministerul Agriculturii și Alimentației.

Cele mai afectate județe sînt cele situate în sudul și centrul țării, precum și cele din Moldova, respectiv: Dolj - 279 mii hectare, Cluj - 239,9 mii ha, Vaslui - 152,3 mii ha, Mehedinți - 144,9 mii ha, Olt - 124 mii ha, Botoșani - 113,4 mii ha, Teleorman - 102,4 mii ha, Galați - 89,3 mii ha, Timiș - 48,4 mii ha, Vrancea - 47,2 mii ha, Prahova - 43,6 mii ha, Iași - 34,6 mii ha și Mureș - 25,6 mii ha.

Culturile care au suferit cel mai mult din cauza secetei sînt cerealele păioase: grîu și secară - 480,6 mii ha, orzoaică de toamnă și primăvară - 47,4 ha, orz - 27,4 mii ha.

Dintre culturile semănate în primăvară, cea mai afectată este porumbul pentru boabe - 371,1 mii ha urmată de floarea-soarelui - 107,9 mii ha, plante de nutreț - 41,4 mii ha, sfecla de zahăr - 20,4 mii ha. Ministerul Agriculturii și Alimentației a inițiat o ordonanță de urgență pentru sprijinirea producătorilor agricoli în vederea combaterii efectelor secetei în anul 2000, prin care a solicitat suplimentarea bugetului MAA, astfel: 1.100 miliarde lei care să acopere necesarul de energie electrică pentru funcționarea stațiilor de pompare ce deservesc această suprafață; 640 miliarde lei pentru acoperirea cheltuielilor efectuate de "Societatea Națională Îmbunătățiri Funciare" SA pentru preluarea apei din surse și distribuire pînă la hidrant, în perioada iulie-septembrie 2000..

Pentru limitarea efectelor secetei, MAA a propus punerea și menținerea în stare de funcționare a lucrărilor din amenajările de irigații reprezentate prin stații de pompare de bază, repompare și punere sub presiune, precum și a rețelelor de distribuție și a administrării apei la culturile agricole. Suprafața agricolă acoperită de echipamentele mobile pentru aplicarea udărilor este de 841.000 hectare. Suprafețele calamitate total, ce necesită reînsămînțări, trebuie să fie operativ pregătite și semănate cu porumb din hibrizi extratimpurii, furaje, legume și alte culturi, în vederea diminuării pierderilor din cauza secetei, avertizează MAA. ■

Coaliția actuală a cîștigat mai multe mandate decît PDSR

Rezultatele mai modeste obținute de CDR la alegerile locale au fost determinate, în principal, de întîrzierea cu care au desfășurat reforma guvernele care s-au succedat în ultimii trei ani și jumătate, cauza acestei situații fiind „modul defectuos" de funcționare a Coaliției la nivelul Guvernului și Parlamentului, a declarat ieri, ***Ion Diaconescu***, președintele PNȚCD și al CDR. ***„Se poate afirma că actuala Coaliție este la guvernare, nu doar în administrația centrală, ci și în administrația locală"***, a declarat Opriș. Astfel, cele patru partide care au format CDR - PNȚCD, PNL, PER și FER - au obținut în Consiliile județene 330 de locuri în 2000, față de 307 în 1996, adică un plus de 23 de locuri, a spus ***Remus Opriș.*** La Consiliile locale, cele patru partide au, în 2000, 7.138 de consilieri, față de 6.526 în 1996 ceea ce reprezintă un număr de 612 consilieri în plus, a spus Opriș. ■

Reformiștii din Muntenegru au trecut testul

■ *coaliția lui Djuknovici a cîștigat scrutinul din Podgorița, în timp ce Bulatovici se află în frunte la Herțeg Novi*

Simpatizanți ai președintelui Djukanovici își manifestă entuziasmul la aflarea rezultatelor parțiale

Coaliția președintelui reformator al Muntenegrului, ***Milo Djukanovici,*** a obținut cele mai bune rezultate la alegerile municipale care s-au desfășurat duminică în capitala muntenegreană Podgorița, potrivit unor rezultate parțiale neoficiale.

Coaliția rivală condusă de premierul iugoslav, ***Momir Bulatovici,*** aliatul muntenegrean al președintelui iugoslav, ***Slobodan Miloșevici,*** ar fi cîștigat, în schimb, scrutinul local de la Herțeg Novi, localitate de pe coasta adriatică, unde au avut loc, duminică, alegeri municipale anticipate. Aceste două orașe furnizează o treime din electoratul Republicii Muntenegru, care numără 650.000 de alegători, și, de aceea, scrutinul de duminică era așteptat cu interes, fiind un test pentru puterea reformatoare de la Podgorița, care se opune regimului autoritar al Belgradului.

Participarea la vot la Herțeg Novi a fost de 74,9 la sută dintre cei 22.000 de alegători, au precizat persoanele care au supravegheat scrutinul, care au adăugat că rezultatele oficiale ar putea fi comunicate joi. La Podgorița, reprezentanții comisiei electorale au declarat că între 75 la sută și 80 la sută dintre cei 112.000 de alegători s-au prezentat la vot. Potrivit estimărilor, care se bazează pe numărarea a 28,9 la sută din voturi, coaliția lui Milo Djukanovici a cîștigat 50,4 la sută din sufragii, în timp ce Bulatovici se clasează pe poziția a doua, cu 38 la sută din voturi, a declarat ***Cedo Dobrovici***, membru al comisiei electorale. ■

FAZA ZILEI

Un șofer furios a împiedicat din întîmplare un jaf armat la o bancă londoneză

■ nervos că mașina banditților l-a blocat în parcare, el le-a luat acestora cheile din contact

Un englez furios a reușit întîmplător să facă să eșueze o tentativă de jaf armat asupra unei bănci londoneze, pentru că a luat pur și simplu cheile mașinii cu care vroiau să fugă bandiții, a anunțat presa britanică. În drum spre serviciu, bărbatul a găsit mașina hoților blocîndu-i accesul. Cum în mașină nu era nimeni, dar cheile erau în contact, șoferul furios le-a luat, sperînd ca proprietarul automobilului să vină să și le ia, așa încît să-i poată face scandal. El nu știa că mașina era un element cheie în planul minuțios elaborat al unor gangsteri. Cînd au ieșit cu banii din bancă și au vrut să fugă cu mașina, hoții au observat lipsa cheilor și, în pripă, au abandonat totul și au rupt-o la fugă cu o șalupă găsită pe cheiul Tamisei. ■

MARȚI
13 iunie 2000
Inclus în nr. 138

Monitorul
Sport

Secțiunea
B
Sport, mica publicitate, timp liber, programe TV

Nu ne-a mers!

■ *echipa României a terminat la egalitate cu Germania pe stadionul din Liége* ■ *cu toate că rezultatul este bun, jocul tricolorilor, bătrînesc și previzibil, a lăsat mult de dorit* ■ *arbitrul Kim Milton Nielsen a refuzat un penalty clar la Adrian Ilie, în prima repriză* ■ *următoarea partidă a naționalei noastre va avea loc la Arnhem, sîmbătă 17 iunie, împotriva Portugaliei* ■

Cu lupa pe tricolori

Dracula de la Bistrița - Înger și demon

Stelea (6) - exact la ieșirile aeriene din careu a avut și o intervenție de excepție la o lovitură de cap al lui Bierhoff; a fost mascat la golul germanilor, altfel putea încerca un plonjon de excepție care să pareze șutul lui Scholl.

Petrescu (5) - încă din primul minut a dat o pasă greșită, jocul său curgînd sub această amprentă; a terminat destul de repede și resursele fizice.

Ciobotariu (6,5) - cunoscînd aproape toate secretele gazonului pe care s-a jucat, l-a anihilat aproape total pe Rink arătînd un urcuș sensibil de formă față de jocurile de pregătire; a dat însă o pasă total greșită pe finalul meciului care putea costa enorm.

Popescu (7) - a fost omul care a adus ordinea în compartimentul ce a dus greul meciului; foarte exact la dublaj și plasament.

Filipescu (6) - dacă la nivelul ierbii nu i-a lăsat nici o șansă lui Bierhoff, la duelurile aeriene a fost surclasat de acesta;

Chivu (5) - joc temător, a trebuit să fie ajutat deseori de Dorinel Munteanu și de Filipescu pentru a face față incursiunilor de pe flancul său, Babbel semănînd deseori panică.

Hagi (6) - deși a avut libertatea de a aluneca pe ambele flancuri, a reușit puține, fiind depășit și de nivelul fizic la care s-a disputat partida; se aștepta mult mai mult de la „rege".

Gîlcă (5,5) - nu a reușit să acopere zona centrală, din fața careului, germanii expediind multe șuturi din această parte a terenului, inclusiv cel de la gol; nu a excelat nici la punctul lui forte (pasele), nici la crearea legăturii dintre apărare și atac, tricolorii preferînd spre vîrfuri pase decisive, care săreau peste linia mediană.

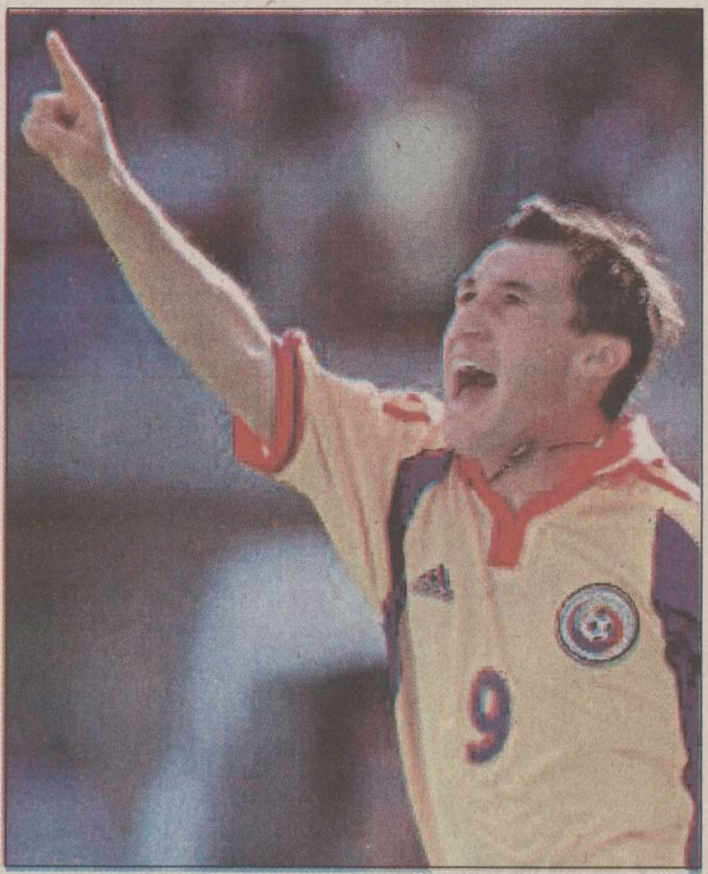

Munteanu (6) - din nou a fost omul fără plămîni al echipei, furnica ce nu se vede dar se simte enorm în economia jocului.

Moldovan (foto) (7) - dacă înscria și în minutul 68, cînd și-a arătat și fața de „demon", era „îngerul" echipei; în mare formă, s-a desprins cu o ușurință dezarmantă de puternicii și rutinații adversari direcți, ducînd la schimbarea lui Linke, ridiculizîndu-l în startul reprizei secunde pe Rehmer, în timp ce, la gol, l-a păcălit foarte ușor și pe Novotny;

Ilie (5,5) - nici după ce și-a pus ghete roșii nu a reușit să scape de deochi; doar o pasă de gol și o cerere (argumentată, dar respinsă de arbitru) de penalty este prea puțin față de ceea ce se aștepta de la Cobra.

Contra (5,5) - a adus un evident plus de vigoare pe banda dreaptă, arătînd încă o dată că este într-o formă superioară celei a lui Dan Petrescu.

Mutu (5) - introdus pe un post care nu-i convine, pe flancul drept, nu a adus ruperile de ritm așteptate de la el.

Lupescu a jucat prea puțin, reușind însă să aducă plusul de liniște, necesar pe un final „conservator". **(OM)**

„Tricolorii" meritau mai mult decît un egal

■ *România - Germania 1-1 (1-1)*

Germania: Kahn - Linke ('46-Rehmer), Matthaeus ('76-Deisler), Nowotny - Babbel, Haessler ('73-Hamann), Jeremies, Scholl, Ziege - Rink, Bierhoff.

Romania: Stelea - Petrescu ('69-Contra), Ciobotariu, Gh. Popescu, Filipescu, Chivu - Hagi ('73-Mutu), Gîlcă, D. Munteanu - Moldovan ('85-Lupescu), Ad. Ilie.

Cartonașe galbene: Hagi, Ad. Ilie.

A arbitrat: Kim Milton Nielsen (Danemarca).

min. 5, 1-0: Linke pierde o minge pe partea stîngă în fața lui Ad. Ilie, care pătrunde și pasează decisiv pentru V. Moldovan, liber în careul de 6 m;

min 28, 1-1: nemții atacă cu toată echipa în jumătatea adversă de teren, atac pozițional finalizat de Scholl cu un șut de la 20 m, lateral dreapta, aproape de vinclul porții lui Stelea;

Mehmet Scholl și-a găsit un culoar de șut pentru golul egalizator

Multe vorbe s-au spus și multă cerneală a curs pe seama acestui meci, cel de debut al „tricolorilor" la Euro 2000. Părerile emise au fost, firesc, pro și contra unei victorii românești, deși prima variantă domina cu autoritate lista opțiunilor. Baza optimismului era reprezentată de forma deloc strălucită a campioanei europene en-titre, cea care nu s-a regăsit deloc în ultimul timp. În replică, românii veneau cu a lor generație de aur în căutarea unei ultime performanțe de calibru. Ce a ieșit a fost un rezultat de egalitate, care a venit parcă să confirme echilibrul existent între cele două echipe în ultimii doi ani, adică exact de la ultimul rezultat (tot 1-1) scos de echipa lui Pițurcă în amicalul din Malta. Și asta deși, raportat la numărul de ocazii, Hagi & Co meritau parcă să termine învingători. Partida de aseară n-a fost una deosebită, ritmul lent fiind combătut doar de accelerările naționalei române, care a contat mai ales în ceea ce privește lansările în adîncime, acolo unde Moldovan s-a bătut pînă la epuizare cu masivii săi adversari, Linke și Rehmer. Poate neașteptat, „tricolorii" au deschis scorul extrem de repede, profitînd încă din start de o indecizie în apărarea adversă. Era clar că nemții au recepționat în plin acest „pumn", însă au încercat imediat să iasă la joc. Apărarea lor în linie avea însă să-i dea ocazia lui Hagi să-și pună în valoare pasele măiastre, lansările în adîncime fiind practic principala armă a jocului la ofsaid practicat de apărarea lui Matthaus. Astfel, Moldovan trimite din nou periculos o minge, cu capul, peste poartă, la o centrare a lui Ilie, pentru ca portarul Kahn să fie nevoit să iasă de două ori la intercepție, la marginea careului de 16 m. Deși construiesc lent, germanii încep să pună probleme, astfel că Stelea se opune la un „cap" expediat de Bierhoff, fază care a prefațat golul egalizator. Șansa golului doi au avut-o tot românii, cu cinci minute înainte de finalul primei reprize, la o fază în care Ad. Ilie a fost agățat în careu, arbitrul Nielsen acordînd doar... două cartonașe galbene, pentru proteste. Repriza secundă a fost parcă și mai lentă, deși nici aici ocaziile imense n-au lipsit. Moldovan a dat de furcă lui Rehmer în debut (fază urmată de un șut din unghi respins de Kahn), pentru ca Bierhoff să trimită din nou periculos cu capul o minge care a atins bara laterală. Oboseala avea însă să apară treptat, cele două echipe încercînd să-și conserve forțele pentru eventuale contraatacuri izbăvitoare. Și dacă nemții au continuat aceeași dominare sterilă, ocazia partidei a stat tot în gheata lui Viorel Moldovan, cu siguranță cel mai activ jucător de pe teren. Astfel, o lansare a lui Gîlcă pentru Ad. Ilie, s-a transformat într-o mare oportunitate pentru Moldovan, care n-a reușit, în două rînduri, să înscrie. **(L. MINUȚ)**

Mustața lui Coelho a spart norocul lui Keegan

■ *Portugalia - Anglia 3-2 (2-2)*

Grupa A, stadionul Phillips din Eindhoven

Portugalia: Vitor Baia - Abel Xavier, F. Couto, Jorge Costa, Dimas - Paulo Bento, Figo, Vidigal, Rui Costa ('85 Beto) - Nuno Gomes ('90 Capucho), Joao Pinto ('76 Conceicao). Antrenor: Humberto Coelho.

Anglia: Seaman - G. Neville, Adams ('80 Keown), Campbell, P. Neville - Beckham, Ince, Scholes, Mc Manaman ('59 Wise) - Owen ('46 Heskey), Shearer. Antrenor: Kevin Keegan.

Arbitru: Anders Frisk (Suedia).

0-1, min. 3: Beckham centrează de pe dreapta iar Scholes, nemarcat, la 9 metri, în poziție centrală, a reluat cu capul, mingea lovind transversala și ricoșînd în spatele liniei porții;

0-2, min. 18: Mc Manaman, complet liber în careu, ușor lateral dreapta, a pus latul, înscriind lejer după o centrare a lui Beckham;

1-2, min. 22: Figo a șutat senzațional de la 25 metri, printre picioarele lui Adams, la vinclu;

2-2, min. 37: centrare Rui Costa de pe dreapta și Joao Pinto, aflat în mijlocul careului mare, reia spectaculos cu capul, din plonjon, de lîngă Campbell, mingea ricoșînd din bara din dreapta a porții lui Seaman în plasă;

3-2, min. 60: *Nuno Gomes* **(foto)** a scăpat de marcajul lui Adams și a înscris cu un șut puternic din careu.

Nuno Gomes celebrîndu-și reușita

Ce meci! Ce spectacol! Supărarea cauzată de faptul că partida Anglia - Portugalia a oprit disecarea pînă la amănunte a partidei tricolorilor s-a risipit ca un fum încă din startul duelului anglo-lusitan. De altfel, diferenta dintre nivelul celor două partide disputate ieri în grupa A a fost ca de la o telenovelă la un film premiat cu Oscar.

Așa cum am anticipat în avancronică, tonul jocului celor două echipe a venit dinspre jucătorii cu numărul „7" pe tricou, Figo și Beckham arătînd din plin că nu degeaba picioarele lor sînt cotate printre cele mai scumpe de pe Terra. Ultimul (care a centrat perfect la ambele goluri made in England) a demonstrat, încă o dată, că, la ora aceasta, Victoria Adams este soția lui și nu el bărbatul solistei de la Spice Girls în timp ce omologul său îmbrăcat în roșu-verde a dat, printr-un gol de senzație, semnalul renașterii celor care vor să demonstreze că nu sînt simpli epigoni ai lui Eusebio.

De altfel, norocul și zîmbetul lui Keegan au ținut pînă cînd în defensiva portugheză a apărut ordinea, elevii mustăciosului Coelho fiind atrași prea mult de mirajul careului advers în startul partidei. Abia cînd Xavier (ce idei trăznite trebuie să aibă cel care se ocupă de look-ul său!) a înțeles că joacă fundaș dreapta, cînd Paulo Bento a intrat în pielea mijlocașului dreapta, eliberîndu-l de sarcinile unui post fix pe Figo, cînd Vidigal a început să închidă exact, dîndu-i libertate mai mare la construcție lui Rui Costa, s-a înțeles de ce Portugalia este dată de multi specialiști drept favorită la titlu. A mai venit și ieșirea din tipare a lui Nuno Gomes care, între două goluri anulate pe motiv de ofsaid, a înscris un „eurogol" (perfect se potrivește această denumire la o astfel de competiție!) și Anglia a trebuit să preia lanterna grupei. Asaltul pe final al supușilor Reginei nu a adus nimic nou, faptul că pînă și golul patru al partidei a fost înscris în urma unei spectaculoase lovituri cu capul (specialitatea casei peste Canal) sugerînd că nimeni - nici măcar Seaman, care a avut cîteva intervenții de senzație - nu-i putea opri pe portughezi ieri.

Și cînd ne gîndim că succesul Portugaliei în fața unei echipe a Angliei pe care o recită orice copil pasionat de fotbal a apărut într-o zi în care Paulo Sousa și Sa Pinto au lipsit datorită unor accidentări iar campionul Italiei, lazialul Conceicao, a fost rezervă, mai că ne strînge în spate cînd ne uităm în program și vedem că pe 17 iunie tricolorii dau piept cu foștii colegi de grupă din preliminarii! **(Ovidiu MINEA)**

Declarații după meci

Erich Ribbek, antrenorul Germaniei

Emeric Ienei: „Puteam face un rezultat mai bun dacă Viorel Moldovan fructifica din ocaziile pe care le-a avut. Consider totuși echitabil scorul final, deși am o strîngere de inimă cînd mă gîndesc că puteam chiar să terminăm victorioși. Felicit echipa pentru acest rezultat, care ne oferă șanse la calificarea în sferturi de finală."

Gică Hagi: „Nu este un rezultat rău. Regret faza la care am luat gol, una dintre puținele greșeli din defensivă. În repriza secundă am mai avut ocazii și păcat că nu le-am fructificat. Toate meciurile următoare sînt importante dar ne gîndim acum la cel cu Portugalia, unde sperăm să obținem o victorie."

Viorel Moldovan: „Germanii au demonstrat din nou că sînt o echipă masivă, puternică. Păcat că m-am grăbit la faza din repriza secundă."

Erich Ribbeck: „Privind în ansamblu partida, putem spune că punctul obținut este meritat. Pot să spun însă că am jucat foarte rău și am fost norocoși să obținem un egal, deși am demonstrat uneori că putem juca un fotbal bun. Este adevărat că nu toate au mers cum ne-am așteptat, dar nu trebuie uitat că este greu să revii de la 0-1 în meciul de debut."

Oliver Bierhoff: „Am fost șocați după gol însă apoi ne-am trezit. Am încercat să presăm în repriza secundă însă și românii s-au dovedit periculoși."

INSTITUTUL EUROPEAN
FACULTATEA DE ȘTIINȚE

ÎNSCRIERI
Anul universitar 2000-2001

■ ENGLEZĂ
■ ISTORIE-ENGLEZĂ
■ FILOSOFIE-ENGLEZĂ
■ JURNALISM (SPECIALIZARE TV)
(durata studiilor 3-5 ani)

Învățămînt la zi
și învățămînt deschis la distanță (IDD)
cu multiple specializări începînd din anul al IV-lea

■ Studii europene ■ Relații internaționale ■ Diplomație ■ Istoria Artelor ■ Politologie ■ Relații publice ■ Publishing ■ Translation ■ Interpretation ■ English for Special Purposes ■ Birotică ■ Englesh Studies

Informații suplimentare: INSTITUTUL EUROPEAN IAȘI
Str. Cronicar Mustea nr. 17; Tel.: 40 32 233.737; Tel./Fax: 40 32 230.197
Email: euroinst@hotmail.com.http://euroinst.necomm.ro

Încurajări de la distanță

La inițiativa postului de radio ProFM și a postului de televiziune ProTV, sute de suporteri din întreaga țară au încurajat, ieri, începînd cu ora 13.30, echipa națională de fotbal a României, înaintea meciului de debut al tricolorilor la Campionatul European.

Fanii echipei României au scandat îndemnuri de încurajare la adresa tricolorilor în Piața Universității, în fața sediului Pro TV din București, precum și în Arad, Iași, Oradea, Brașov și Cluj.

Pro TV a înregistrat aceste imagini și le-a transmis, prin satelit, în Belgia. Jucătorii români au putut urmări aceste secvențe înainte de meciul cu Germania.

Actorii ***Constantin Cotimanis, Rodica Popescu-Bitănescu*** și ***Nicu Constantin*** au transmis mesaje de încurajare tricolorilor din Piața Universității și de la sediul Pro TV. În Piața Avram Iancu din Arad, fostul internațional ***Marcel Coraș***, marcatorul golului împotriva Germaniei la Euro 84, le-a urat tricolorilor succes. Aproximativ 300 de suporteri ai echipei naționale de fotbal, fluturînd steaguri tricolore, s-au adunat în fața sediului PRO TV Brașov și au scandat încurajări la adresa tricolorilor. Printre fanii echipei naționale s-a aflat și galeria echipei brașovene FC Brașov, precum și ministrul Justiției, ***Valeriu Stoica***, aflat într-o vizită la Brașov, care s-a alăturat susținătorilor echipei naționale. ■

Norvegienii luptă cu calculele hîrtiei

Madrilenul Raul (stînga) este marea vedetă a echipei Spaniei

■ *în Grupa C, Spania - Norvegia, de la ora 19.00, pe stadionul „De Kuip“ din Rotterdam*

Ultimele echipe care intră în focul competiției sînt cele din Grupa C, de la ora 19.00 fiind programată întîlnirea între Spania și Norvegia, pe stadionul „De Kuip“ din Rotterdam, aceeași arenă care va găzdui, pe 2 iulie, finala Campionatului European.

Spania este marea favorită la cîștigarea grupei și una dintre echipele cu cea mai mare cotă la adjudecarea titlului, acest an fiind unul deosebit de fast pentru fotbalul iberic, care a avut trei reprezentante în semifinalele Ligii Campionilor, pentru ca ultimul act să se dispute între Real Madrid și Valencia. Așa cum era și normal, selecționerul José Antonio Camacho nu și-a uitat marea dragoste, așa că „albii“ din Madrid sînt cel mai bine reprezentați în lotul convocat, „Marele Real“ fiind urmat, din punct de vedere numeric, de Valencia și FC Barcelona. Totuși, Camacho s-a arătat non-conformist în privința alegerii jucătorilor: fostul mare internațional l-a lăsat „la vatră“ pe Morientes, dar a convocat, în schimb, destui fotbaliști retrogradați din Primera, precum Molina, Valeron (Atletico Madrid) sau Alfonso Perez (coleg cu Filipescu la Betis). Sosirea lui Camacho a avut loc într-un moment delicat, cînd calificarea era sub semnul întrebării, după eșecul (2-3) din Cipru, în debutul preliminariilor pentru CE 2000. Sub comanda noului tehnician, echipa Spaniei a căpătat un pronunțat caracter ofensiv (în care strălucește Raul, favoritul din acest an la „Balonul de Aur“),dovadă fiind victoriile la scor, cea mai răsunătoare fiind cea cu 9-0 în fața Austriei, iar bilanțul este impresionant: șapte meciuri, șapte victorii, 40 de goluri marcate, doar două primite! Oricine privește aceste cifre este impresionat, dar Camacho rămîne cu picioarele pe pămînt, el tratînd cu toată seriozitatea primul meci al competiției din Belgia și Olanda: ***„Orice rezultat este posibil. Dacă vom învinge Norvegia, vom ajunge în al nouălea cer, dacă vom pierde va fi un dezastru. Nu se pot da pronosticuri. Chiar dacă am cîștiga meciul de marți, s-ar putea să le pierdem pe următoarele două și să ajngem repede acasă“***. În cadrul lotului, așa cum afirmă fundașul stînga al Barcelonei, Sergi Barjuan, domnește o stare de nervozitate: ***„Dorim ca partidele să înceapă cît mai repede. Nu ne este teamă de nimeni, ci doar încercăm să arătăm de ce sîntem în stare“***.

Misiunea spaniolilor nu va fi deloc ușoară, pentru că ei vor avea în fața puternica echipă a Norvegiei, care a obținut acum prima calificare la turneul final al Campionatului European, dar în schimb a mai „scos“ capul la mondiale, chiar dacă rezultatele de excepție au lipsit. Selecționerul Nils Johan Semb are înaintea partidei de azi un singur mare semn de întrebare, fundașul Henning Berg (de la Manchester United), incomplet refăcut. Deși a ratat cîteva antrenamente, se pare că Berg va putea juca. Pentru Camacho, însă, marele pericol îl constituie linia de atac norvegiană, cu trei vîrfuri extrem de mobile și de percutante: Ole Gunnar Solskjaer, John Carew și Tore Andre Flo. Solskjaer a avut o mică escapadă acum cîteva zile, pentru a asista la nașterea fiului său, Noah, Semb luînd decizia de a-i acorda liber pentru ca atacantul său să fie liniștit: ***„De acum se poate concentra la jocuri“***.

Formații probabile

Spania: Molina - Michel Salgado, Hierro, Paco, Sergi, Etxeberria, Guardiola, Valeron, Fran, Raul, Urzaiz.

Norvegia: Myhre - Heggem, Bragstad, Henning Berg, Bergdolmo, Mykland, Skammelsrud, Roar Strand, Solskjaer, Carew, Tore Andre Flo.

Va arbitra o brigadă condusă la centru de egipteanul Gamal Ghandour. **(A.D.)**

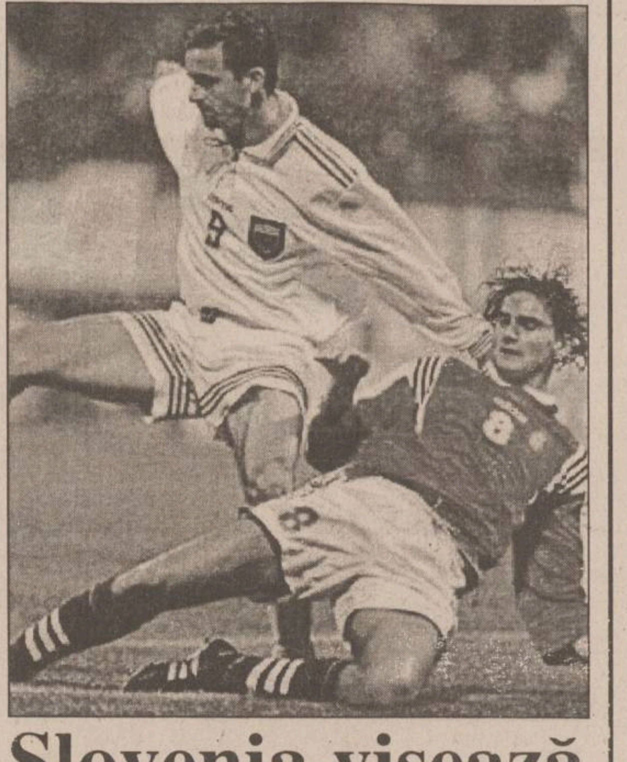

Slovenia visează imposibilul

■ *Iugoslavia - Slovenia, la Charleroi, de la ora 21.45, în Grupa C*

Ultimele echipe care vor primi botezul lui Euro 2000 sînt Iugoslavia și Slovenia, această partidă putînd concura la titlul de cea mai puțin interesantă dispută. Cum se întîlnesc două vecine din Balcani, e de așteptat să asistăm la un meci al marilor orgolii, deschis oricărui rezultat. Teoretic, Iugoslavia pare favorită, dar antrenorul Srecko Katanec are ambiții mari la acest turneu, sperînd ca echipa sa, Slovenia, să depășească faza grupelor. Acesta dorește ca partida să fie tratată doar ca un meci de fotbal, nimic mai mult: ***„Va fi puțin ciudat, dar trebuie să rămînă un simplu meci fără politică ori alte influențe.“*** Fostul internațional iugoslav speră ca jucătorii sloveni să-i învingă pe foștii compatrioți și să-și depună astfel candidatura la calificarea în sferturile de finală.

De cealaltă parte, în vîrstă de 68 de ani, Vujadin Boskov nu are nimic de-a face cu idealismul lui Katanec, care i-a fost elev la Sampdoria. Boskov crede că dificultățile prin care trece Iugoslavia vor fi în folosul echipei pe care o pregătește, a cărei valoare este dată îndeosebi de geniul unor jucători ca Predrag Mijatovic sau Sinisa Mihajlovic. ***„Personal, eu cred că greutățile prin care a trecut țara noastră ne pot stimula. În această situație, jucătorii pot arăta că nu merităm presiunea politică la care sîntem supuși“***, a mai spus Boskov.

Slovenii au devenit o națiune independentă după separarea de Iugoslavia. Ei știu că sînt out-sideri și au spus că vor trata această întîlnire ca pe o finală. ***„Pentru mine, meciul împotriva Iugoslaviei este cel mai important din acest turneu final“***, spune mijlocașul Milenko Acimovic, cel care a adus calificarea echipei sale prin golul marcat în poarta Ucrainei, cu șase minute înainte de final.

Vedeta acestei formații fără nume sonore este Zlatko Zahovic, un mijlocaș cu un deosebit simț al porții, care a înscris pînă acum 21 de goluri pentru naționala Sloveniei. ***„Ca echipă, cred că sîntem un pic mai buni decît iugoslavii. Ei ai multe individualități, dar noi sîntem o echipă și acest lucru poate fi un avantaj“***, spune Zahovic. Slovenia este totodată și cea mai mică națiune reprezentată la acest turneu final. ***„Vom încerca să înscriem și nu ne temem să pierdem cu 4 sau 5-0“***, spune Katanec. Singura indisponibilitate din lotul sloven este cea a fundașului Aleksander Knavs, accidentat. Katanec a spus că va anunța numele celor 11 jucători care vor intra în teren cu 75 de minute înainte de start, fiind de așteptat ca Željo Milinovic să-l înlocuiască pe Knavs.

Cu totul alta este situația în tabăra iugoslavă, antrenorul Vujadin Boskov avînd de unde alege. El are la dispoziție un lot de jucători cu nume sonore, lupta pentru titularizare fiind cît se poate de strînsă. Interesant este de văzut care va fi perechea de atacanți, fiindcă dintre Mijatovic, Milosevic și Kovacevic, unul va rămîne pe banca de rezerve. Iugoslavia poate fi revelația acestui Campionat European, avînd parte și de o grupă accesibilă. Plavii alcătuiesc o echipă valoroasă, rămîne de văzut dacă vor fi într-adevăr o formație și nu doar 11 individualități.

Echipele probabile

Iugoslavia: Kralj - Komljenovic, Djukic, Mihajlovic, Djorovic - Stankovic, Jugovic, Stojkovic, Drulovic - Mijatovic, Milosevic.

Slovenia: Dabanovic - Milanic, Galic, Milinovic, Novak - Ceh, Pavlin, Karic, Zahovic - Udovic, Rudonja.

Va arbitra la centru Vitor Manuel Melo Pereira (Portugalia). **(Daniel SIMION)**

În imagine, Predrag Mijatovic, un jucător care poate decide soarta partidei

Englezii iau măsuri împotriva huliganilor

■ *suporterii olandezi au sărbătorit prea tare victoria împotriva Cehiei*

Patru englezi au fost arestați în portul belgian Ostende, condiționîndu-li-se prezența la meciul Anglia - Portugalia, de plata daunelor provocate de ei unei mașini particulare. Ei au fost reținuți într-o închisoare din Ostende. Potrivit unei relatări a Poliției belgiene, cîteva lupte de mică importanță au avut loc duminică noapte la Ostende între suporteri englezi, francezi și turci, fără a se înregistra arestări.

Suporterii britanici cu antecedente penale și-ar putea pierde pașapoartele, care ar urma să fie confiscate de autorități, în cazul în care s-ar mai înregistra acte de violență, a precizat un membru al guvernului britanic, ***Lord Bassam***. ***„Noi avem poate cea mai dură lege împotriva huliganismului din Europa și o vom aplica cu strictețe“***, a spus acesta. Peste 20.000 de suporteri britanici au sosit la Eindhoven, unde s-a disputat meciul Anglia - Portugalia, majoritatea neavînd bilete de intrare. Pentru a contracarea eventualele ciocniri de stradă au fost mobilizați 2100 de polițiști olandezi. Oficialul britanic a spus că s-au identificat circa 1000 de suporteri recidiviști sau suspecți, de către polițiile din cele două state organizatoare ale Euro 2000. Circa 400 de suporteri prezenți în Belgia și Olanda sînt suspendați de la meciurile din campionatul englez, dar au dreptul de a călători la partidele din străinătate. ***„Trebuie să facem tot posibilul ca suporterii onești și liniștiți să fie protejați împotriva minorității huliganilor.“***, a mai spus Lordul Bassam.

Dar Polițiile din Benelux n-au grijă numai de englezi: organele de ordine din Haga au arestat duminică seara 18 suporteri care s-au bucurat prea tare de victoria Olandei împotriva Cehiei. Aceștia, împreună cu alte numeroase grupuri, au năvălit în centrul orașului, forțînd Poliția să redirecționeze circulația în Haga. Șase dintre cei arestați au fost surprinși spărgînd ferestre, iar ceilalți au folosit focuri de artificii fără a respecta instrucțiunile Poliției. Ministrul de Interne olandez a anunțat că în întreaga țară au fost arestați 32 de suporteri pentru violarea liniștii publice. **(N.G.)**

Lacrimi pe obrajii cehilor

■ *Josef Chovanec, antrenorul echipei, consideră victoria Olandei nemeritată*

După meciul dramatic disputat pe „Amsterdam ArenA“, atmosfera în vestiarul echipei Cehiei era una funerară. Lacrimi curgeau din ochii jucătorilor cehi, în urma nedreptei înfrîngeri suferite în ultimele minute ale partidei cu Olanda. ***„Toată lumea a văzut că am fost mai buni decît olandezii, dar, mulțumită unui penalty dubios, ei au înșfăcat trei puncte și noi niciunul“***, a spus cel mai bun jucător al cehilor, lazialul ***Pavel Nedved***. ***„E un scandal monstru“***, a declarat antrenorul ***Josef Chovanec***. ***„Am văzut un asemenea penalty și în meciul cu Turcia. Nu știu ce să mai cred, sînt supărat. Cîțiva jucători s-au încuiat în camerele lor și plîng în neștire. Asta nu mă surprinde. Aș vrea ca fiecare să aibă clar în minute ceea ce s-a întîmplat aici.Arbitrii au încercat să ne spună chiar și cînd să facem înlocuirile. Așa ceva nu mi s-a întîmplat în viața mea. Cred că olandezii n-au meritat să cîștige după cum au jucat în repriza secundă.“***, a mai spus Chovanec.

Frank de Boer, autorul golului victoriei olandeze, încercînd să-l consoleze pe cehul Jiri Nemec

Cu privire la lovitura de la 11 m care a decis soarta partidei, dezbaterile au fost aprinse și în vestiarul olandez, ***„M-a tras de tricou, în timp ce se uita drept în ochii mei“***, a spus ***Ronald de Boer***, cu privire la Jiri Nemec, autorul fazei cu pricina. În general, însă, olandezii au recunoscut că victoria lor a fost norocoasă și că au fost depășiți în repriza secundă. ***„A fost un miracol“***, opinează ***Clarence Seedorf***. Însă, jucătorii olandezi spun că li s-a întîmplat să domine meciuri cu autoritate și să nu cîștige. Acom, norocul a fost de partea lor! **(GIN)**

Cehii și turcii sînt frați de suferință

La unison, ziariștii din Cehia și cei din Olanda acuză maniera de arbitraj a lui Pierluigi Collina și respectiv, Hugh Dallas, considerînd că naționalele lor au fost furate ca în codru. Calificînd meciul cu Italia ca fiind unul „de infarct“, ziarul „Hurriyet“ titrează „Scoțianul cel murdar“, o referire la Dallas (nume pomenit de întreaga presă turcă foarte des și niciodată în sens pozitiv), care a dat penalty la căderea teatrală în careu a lui Filippo Inzaghi. În cotidianul „Sabah“, titlul cronicii partidei este „Arbitraj de coșmar“. În comentariu, se recunoaște că ***„italienii au avut două bare, iar ai noștri au respins de patru ori balonul de pe linia porții. Dar Turcia era la egalitate, scor 1-1, cu Italia, cînd s-a produs inevitabilul“***. Cronica se încheie în stil melodramatic: ***„Penaltiul inventat de arbitrul scoțian Hugh Dallas a rupt inimile jucătorilor turci!“***. Trecînd (cu greu, ce-i drept) de „capitolul Dallas“, turcii îl iau în colimator și pe selecționerul Mustafa Denizli, care nu a testat aceeași formulă de echipă și în meciurile amicale. ***„Penaltiul a fost dat aiurea, dar să nu uităm de greșelile noastre“***, condsideră „Sabah“. „Hurryet“ îl cere socoteală lui Denizli, întrebîndu-l ***„De ce n-a jucat naționala noastră un amical în mai bine de patru luni? Poate că, dacă ai fi făcut-o, erorile ar fi fost observate din timp și puteau fi corectate“***.

Și în Cehia domnește aceeași atmosferă. Pe prima pagină a ziarului „Blesk“ este scris „Scandal!“, cu litere de-o șchioapă, iar cronica meciului are titlul ***„Collina, ai făcut-o lată!“***. Cei mai mulți dintre suporterii cehi recunosc faptul că Nemec l-a tras de tricou, în careu, pe Ronald de Boer, dar acest gen de contacte sînt cu zecile într-un meci, iar la faza incriminată olandezul a accentuat mult căderea. De aceeași părere este și cunoscutul antrenor Frantisek Cipro, de la Slavia Prague, acesta afirmînd că ***„hotărîrile arbitrilor au fost luate pentru a proteja favoritele, așa cum s-a întîmplat și la meciul Italia - Turcia. Asemenea decizii nu ar trebui să apară la un turneu final al Campionatului European“***. **(A.D.)**

Selecționerii votează cu Spania

■ *Olanda este considerată, de asemenea, ca favorită, în calitate de gazdă*

O anchetă făcută de ziarul spaniol „Marca“ înaintea turneului final al Campionatului European care se desfășoară în aceste zile în Belgia și Olanda prezintă Spania ca principala candidată la titlu. Iată răspunsurile:

José Antonio Camacho (Spania): „Favorite sînt echipele cu titluri. Germania, Franța și Olanda au cele mai mari șanse în opinia mea. Spania nu contează printre favoriți“.

Srecko Katanec (Slovenia): „Pentru mine, toate echipele participante sînt favorite. Franța, Olanda și Spania, mai mult decît altele, dar nu trebuie neglijate Italia și Germania, chiar dacă nu prea se arată în formă“.

Kevin Keegan (Anglia): „Olanda și Belgia sînt favorite, fiindcă joacă acasă, dar și campioana lumii, Franța. Germania este întotdeauna o echipă tare greu de bătut. Potențialul ei este bine cunoscut“.

Emeric Ienei (România): „Toate echipele sînt tari, Olanda are avantajul terenului, dar, totuși, Germania este favorită, pentru că întotdeauna s-a autodepășit la un asemenea turneu“.

Humberto Coelho (Portugalia): „În Germania, se vorbește întotdeauna de criză, dar nemții sînt cu totul altfel, cînd sînt bine motivați“.

Robert Waseige (Belgia): „Favoritele mele sînt Olanda și Spania. Franța are, de asemenea, șanse mari, iar Germania poate crește pe măsura avansării în fazele superioare“.

Frank Rijkaard (Olanda): „În acest turneu, oricine poate să cîștige fiindcă diferența între echipe este infimă. Noi putem cîștiga dacă avem suflet, motivație și tactici adecvate“.

Bo Johansson (Danemarca): „Prefer să nu răspund“.

Nils Johan Semb (Norvegia): „Va cîștiga Olanda, Spania sau Franța. Noi dorim să ajungem cel puțin în sferturile de finală“.

Vujadin Boskov (Iugoslavia): „În finală, vor juca Olanda și Iugoslavia. Olandezii au cea mai bună echipă, dar noi avem pretențiile noastre“.

Dino Zoff (Italia): „Văd cel puțin cinci echipe la același nivel, oricare dintre ele poate fi eliminată sau poate cîștiga. Între ele, Germania. Italia, ca de obicei, speră la titlu“.

Jozef Chovanec (Repblica Cehă): „Turneul din anul acesta este cel mai puternic. Favoritele hîrtiei sîntg Germania, Olanda și Italia“.

Roger Lemerre **(foto)** ***(Franța):*** „Favorita mea este Olanda, pentru că joacă acasă. Dar experiența unor echipe ca Germania, Spania, Anglia și Italia nu pot fi neglijate. Si, bineînțeles, nici a noastră“.

Tommy Söderberg (Suedia): „Cea mai puternică este Olanda, dar periculoase vor fi Franța și Spania. Germanii nu prea sînt cei de altădată, dar trebuie să ținem cont de ei“.

Mustafa Denizli (Turcia): „Spania este foarte puternică. Echipa are excelenți jucători, din punct de vedere tehnic. Între favoriți, rămîn Franța și Olanda“.

Erich Ribbeck (Germania): „Printre cei mai tari sînt Olanda, Franța și Spania. Dar, o să spuneți că e o glumă, sînt convins că Germania va cîștiga titlul“.

Arbitrii și-au dat în petec

Două penaltiuri dubioase au ajutat Italia și Olanda să debuteze cu dreptul la acest turneu final. Peste 50000 de spectatori s-au îngrămădit pe Amsterdam Arena pentru a aplauda primul succes al favoriților. Numai că victoria olandezilor s-a conturat foarte greu, dintr-un penalty mai mult decît dubios acordat de pleșuvul Pierluigi Collina. Chiar și marele Johan Cruyff a spus că nu înțelege de ce a fost acordat penalty. Frank Rijkaard a evitat să răspundă la întrebările despre faza din minutul 88, spunînd că victoria se datorează ***„unui mic înger care a stat pe linia porții noastre“***, referindu-se la ocaziile ratate de cehi. Antrenorul ceh ***Jozef Chovanec*** **(foto)** a declarat că decizia lui Collina este scandaloasă. Dintr-o fază similară a cîștigat și Italia în fața Turciei, la scorul de 1-1 scoțianul Hugh Dallas ținînd să iasă în evidență prin acordarea unui penalty pe care numai el l-a văzut, la un duel între Ogun și Inzaghi. Atacantul italian a spus după meci că decizia a fost una norocoasă pentru Italia, recunoscînd astfel că nu a fost nimic în faza respectivă. Înfuriați, fanii turci au aruncat cu sticle de plastic, provocînd un ușor scandal la Genk, unde mulți suporteri italieni și turci fără bilete au urmărit partida pe un ecran uriaș.

În timp ce Frank Rijkaard sau Dino Zoff au avut noroc în primul meci, selecționerul francez Roger Lemerre s-a declarat satisfăcut de jocul echipei sale. Franța este singura echipă dintre favorite care nu a avut nevoie de ajutorul arbitrului pentru a cîștiga, campionii mondiali demonstrîndu-și clasa. Cuprinzînd 7 jucători care au fost și în echipa de acum doi ani, care a învins Brazilia cu 3-0 în finala Cupei Mondiale, Franța a încîntat realmente prin jocul său. Zinedine Zidane a fost sublim, iar Henry și Anelka s-au jucat cum au vrut cu apărarea daneză. ***„Franța a fost fantastică. Cînd stai și te uiți la un jucător ca Zidane, pur și simplu ești încîntat“***, a spus ***Bo Johansson***. Se pare că și bookmerii englezi sînt de acord cu antrenorul Danemarcei, instalînd Franța în fotoliul de favorită la cîștigarea trofeului, cu o cotă de 3-1. **(D.S.)**

Bruce Springsteen, boicotat de NYPD

Poliția din New York va boicota concertul lui ***Bruce Springsteen*** din acest oraș, în semn de protest față de un nou cîntec al lui, despre un bărbat împușcat din greșeală de polițiști. Liderul celei mai importante organizații de polițiști din Statele Unite, Fraternal Order of Police, l-a numit pe Springsteen „mizerabil“ și a anunțat că după această piesă, The Boss a ajuns pe lista celor boicotați. Noua piesă a lui Springsteen, „American Skin“, este inspirată din tragedia care a avut loc anul trecut în Bronx, cînd un tînăr emigrant african, ***Amadou Diallo,*** a fost ucis din greșeală de o patrulă formată din patru polițiști, care au crezut că portofelul pe care îl avea victima în mînă este o armă. Ei au tras de nu mai puțin de 41 de ori asupra tînărului, care a murit ciuruit. Cei patru polițiști au fost apoi achitați la proces.

Bruce Springsteen urmează să susțină zece concerte la Madison Square Garden, iar biletele sînt deja vîndute. Piesa „American Skin“ nu a fost încă înregistrată și nu a fost interpretată decît o dată, dar versurile au ajuns deja pe Internet. În text nu este menționat nici un nume, dar povestea este a unui bărbat împușcat în fața casei sale pentru că nu se știa ce avea în mînă ***„o armă, un cuțit sau un portofel“.***

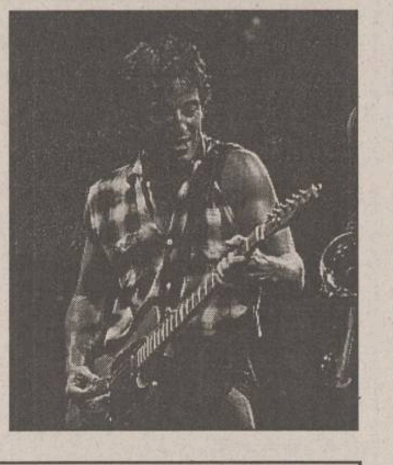

Prințul Charles este din nou în conflict cu presa

■ **de data aceasta, în cauză este fiul său William**

Serviciul de presă al prințului Charles al Marii Britanii a anunțat că va sesiza Comisia de Arbitraj a Presei din cauza apariției unor fotografii neautorizate ale prințului William. Ziarul News of the World a publicat, duminică, mai multe imagini în care prințul William, care va împlini 18 ani peste zece zile, joacă fotbal și polo, la colegiul Eton, unde studiază. Publicarea fotografiilor a intervenit la numai 48 de ore după o controversă între familia regală și ziarul Daily Telegraph, care a dus la demisia atașatului de presă al prințului Charles. După dezbaterea care a avut loc după moartea prințesei Diana privind intruziunea presei în viața privată a familiei regale, prințul Charles a reușit să impună protecția celor doi fii ai săi din acest punct de vedere. Imagini din viața personală a prinților William și Harry nu au mai apărut aproape deloc în presa britanică. Cu ocazia aniversării prințului William, tatăl său a încercat să obțină o înțelegere cu presa, constînd în acreditarea unui singur fotograf, cel al lui Daily Telegraph, care urma să ofere imaginile restului ziarelor. Această înțelegere a fost însă încălcată alaltăieri de „News of the World“.

Programul cinematografelor 9.06 - 15.06.2000

VICTORIA

„Scream 3 - Crimă în trei timpi“

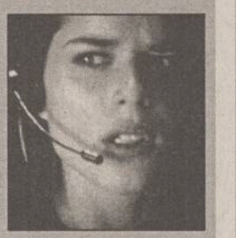

Producție SUA, 2000, thriller horror de Wes Craven. Cu: David Arquette, Neve Campbell, Courteney Cox Arquette, Patrick Dempsey. Premieră. Tarife: 7.000 lei (orele 9); 12.000 lei (orele 11,05; 13,10; 15,15; 17,20; 19,30).

REPUBLICA

„Ioana D'Arc“

Coproducție Franta, SUA, 1999, dramă istorică în regia lui Luc Besson. Cu: Milla Jovovich, John Malkovich, Faye Dunaway, Dustin Hoffman, Tcheky Karyo, Vincent Cassel, Pascal Greggory, Timothy West. Premieră. Tarife: 10.000 lei (ora 9); 15.000 lei (stal); 20.000 lei (lojă, balcon). Orele: 9; 13; 16; 19.

COPOU

„Regii deșertului“

Producție SUA, 1999, acțiune. Cu: George Clooney, Mark Wahlberg și Ice Cube. Tarife: 12.000 lei (vineri, sîmbătă, duminică, marți, miercuri, joi); 7.000 lei (luni).

„Sfîrșitul aventurii“

Coproducție Anglia, SUA, 1999, după un roman de Graham Greene. Film de dragoste, cu: Ralph Fiennes și Julianne Moore. Premieră. Tarife: 15.000 lei (vineri, sîmbătă, duminică, marți, miercuri, joi); 10.000 lei (luni).

DACIA

„Un tătic grozav“

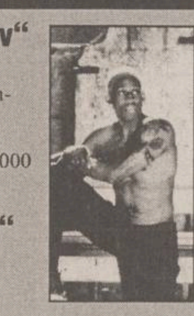

Producție SUA, 1999, comedie. Cu Adam Sandler. Tarife: 6.000 lei (pentru 10% din locuri, bilete cu preț redus - 4.000 lei). Orele 13.

„Echipa de șoc“

Producție SUA, 1999, comedie și acțiune. Cu Denis Rodman. Tarife: 6.000 lei (pentru 10% din locuri, bilete cu preț redus - 4.000 lei). Orele 15, 17.

HOROSCOP

Berbec (21 mart. - 20 apr.) Asteptați să se limpezească apele înainte de a lua o hotărîre importantă pentru carieră. S-ar putea să vă întoarceți la o veche pasiune, dar s-ar putea să renunțați la ea.

Taur (21 apr. - 20 mai) Disciplina pe care o impuneți face mai mult rău decît bine, ea este valabilă pentru temperamentul dvs. În loc de o eficiență sporită, s-ar putea să obțineți indiferență.

Gemeni (21 mai - 21 iun) Nu știți să profitați de un moment de derută, în care aproape toată lumea gafează. Vă aflați pe creasta valului, dar de acolo și prăbușirea pare mai adîncă.

Rac (22 iun - 22 iul) Oricît v-ați distanța de persoanele direct responsabile pentru eșecul comun, nu vă absolviți de responsabilitatea proprie. Nici scuzele nu folosesc la mare lucru.

Leu (23 iul - 22 aug) Veți avea confirmarea eforturilor dvs. după o vreme, trebuie să aveți nervii tari. Cine vă garantează că obligațiile pe care vi le asumați merită să fie luate?

Fecioara (23 aug - 22 sept) Reușiți să indispuneți pe multă lume, fără să obțineți prin insistență ce v-ați propus. Nu înțelegeți de ce sînteți tot mai ocolit și de ce alții preferă să vorbească ei.

Balanta (23 sept - 22 oct) Vă grăbiți să ajungeți la țintă, însă neglijați unele aspecte colaterale cu efect întîrziat. Nu găsiți partenerul optim pentru viteza dvs. de reacție și de control.

Scorpion (23 oct - 21 nov) Vă place să faceți față unor adversități deosebite pentru că nici o victorie facilă nu vă satisface. Aveți impresia că ceva vi se oferă pe tavă, fără nici o luptă.

Săgetător (22 nov - 21 dec) Vă decideți greu să alegeți o rută pentru călătoria dvs. de plăcere. Vă vine greu pentru că orice alegere presupune și o renunțare și asta nu vă convine deloc.

Capricorn (22 dec - 19 ian) Vă aprindeți foarte greu, pentru că scepticismul dvs. este foarte greu de învins. Însă atunci cînd v-ați ambalat riscați, în caz de eșec, o decepție de proporții.

Vărsător (20 ian - 18 feb) Vă regăsiți însă întîmplarea prin care ați trecut vă va marca pentru multă vreme de aici înainte. Noroc că se va găsi o persoană care să vă distragă atenția.

Pești (19 feb - 20 mar) Tratați echidistant propunerile care vi se fac, pentru că nu se știe ce întorsătură pot lua lucrurile. Orice angajament ferm poate avea urmări greu de imaginat.

INTEGRAMA ZILEI

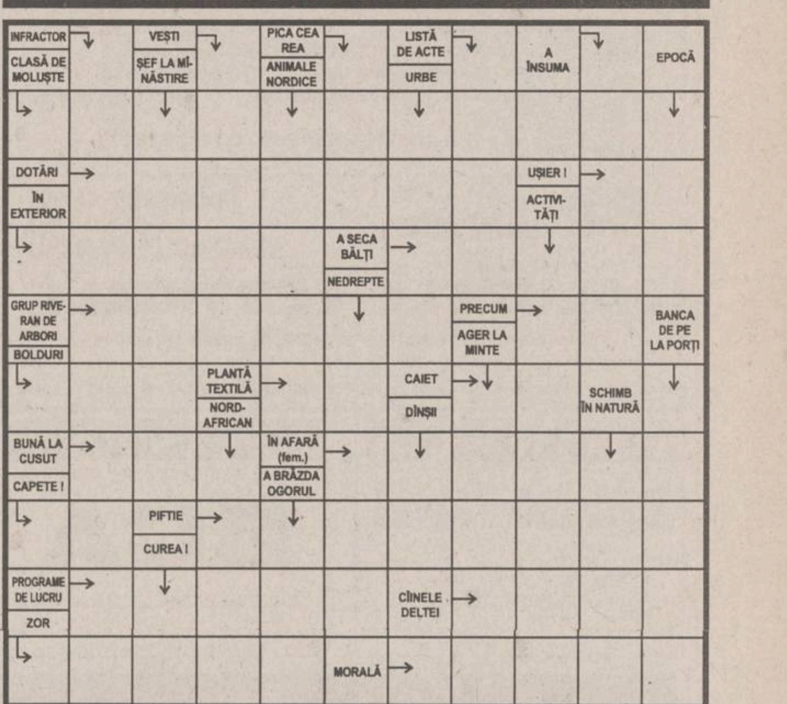

Soluția integramei din numărul precedent: C; I; A; S; H; COSMETICIAN; N; PS; NR; RA; ESTETICIAN; U; R; PASNIC; IMPAR; SO; CO; AUT; MARE; T; STRICATI; EL; O; VETO; ORE; CRAI; ERONAT.

ȘCOALA DE ȘOFERI

AUTOGALAXY SRL

Școala de șoferi AUTOGALAXY SRL vă oferă posibilitatea școlarizării, în vederea obținerii permisului de conducere, cu numai **550.000** lei (exclusiv benzina - 75l).

Plata în rate!

Tel.: 23.78.58; Mobil: 094-21.50.44
Str. Mitropolit Varlaam 54 (Grup Școlar "Nicolina")

Școala de șoferi
MONDO-TRAFIC
vă așteaptă cu
- cele mai mici prețuri
- plata în rate
- reduceri pentru elevi, studenți, șomeri

Înscrieri: zilnic, orele 8⁰⁰-17⁰⁰, la sediul din Iași, str. Sărărie 38, tel. 117210.

Doriți să învățați adevărata artă a conducerii automobilului?
Apelați la școala de șoferi
AUTOSPORT
SERIOZITATE și PROFESIONALISM. PLATA în RATE.
Relații, zilnic între orele 9-17, la sediul din bd. Primăverii 2 (lîngă Iașitex), sau la Clubul CFR - str. Rîpa Galbenă 12 (orele 8-20), tel. 230360

Farmaciile IASSYFARM

• FARMACIA DACIA 1
B-dul Dacia nr. 32
Luni-Vineri: 7.30 - 20.30
Sîmbătă: 8.00 - 14.00
Duminică: 8.00 - 12.00
Sfaturi medicale: miercuri: 8.00 - 12.00
☎ 153.498

• FARMACIA NICOLINA
Str. Sălciilor, bl. 828
Luni-Vineri: 8.00 - 21.00
Sîmbătă: 8.00-14.00
Duminică: 8.00-12.00
☎ 122.782

• FARMACIA STUDENȚEASCĂ
Pol. Studenti si Elevi
Str. Toma Cozma 3
Luni-Vineri: 7.00 - 20.00
☎ 140.859

• FARMACIA TĂTĂRAȘI
Str. V. Lupu 8, bl. D3
Luni-Vineri: 8.00 - 21.00
Sîmbătă: 8.00-14.00
Duminică: 8.00-12.00
☎ 172. 867

• FARMACIA SF. PARASCHEVA NON STOP
Piata Unirii 3
Sfaturi medicale: Marti: 14.30 - 16.30
☎ 116.029

• FARMACIA GRĂDINARI
Str. V. Lupu 160, bl. G3
Luni-Vineri: 7.30 - 20.30
Sîmbătă: 8.00-14.00
Duminică: 8.00-12.00
Sfaturi medicale: Luni-Vineri: 9.00-11.00
☎ 175.457

• FARMACIA INDEPENDENȚEI
Bd. Independentei 23
Luni-Vineri: 8.00 - 21.00
Sîmbătă: 8.00-14.00
Duminică: 8.00 - 12.00
Sfaturi medicale: Miercuri: 14.30-16.30
☎ 116.408

• FARMACIA PRIMĂVERII
Pol. Industrială
Str. Primăverii 14
Luni-Vineri: 7.00 - 20.00
Sîmbătă: 8.00 - 13.00
☎ 136.971

• FARMACIA PODU ROȘ NON STOP
Str. Socola 9, bl. E1
Sfaturi medicale: Joi: 14.30 - 16,30
☎ 132.293

• FARMACIA PODUL DE FIER
Str. Tudor Vladimirescu, bl. 306
Luni-Vineri: 8.00 - 21.00
Sîmbătă: 8.00 - 13.00
Duminică: 8.00 - 13.00
Sfaturi medicale: Luni: 14.30 - 16.30
☎ 218.323

• FARMACIA SF. SPIRIDON
Pol. Municipală
Luni-Vineri: 7.00 - 20.00
☎ 115.224

• UNITATE DE OPTICĂ MEDICALĂ ȘI ARTICOLE TEHNICO-MEDICALE (UTM)
Pol. Industrială
Str. Primăverii 14
Luni-Vineri: 8.00 - 16.00
☎ 136.971

• FARMACIA CENTRALĂ
Pașcani, str. Stefan cel Mare 118, bl. A4
Luni-Vineri: 8.00 - 21.00
Sîmbătă: 8.00 - 14.00
Duminică: 8.00 - 13.00
☎ 764.059

• FARMACIA PODU ILOAIEI
Podu Iloaiei Bl.4
Luni-Vineri: 8.00 - 21.00
Sîmbătă: 8.00 - 14.00
☎ 740.175

• FARMACIA PETRU RAREȘ
Hîrlău, str. Stefan cel Mare 12, bl. 11
Luni-Vineri: 8.00 - 21.00
Sîmbătă: 8.00 - 14.00
Duminică: 8.00 - 12.00
☎ 720.378

• FARMACIA BUCIUM
Str. Bucium nr. 19, bl. B21
Luni-Vineri: 8.00 - 21.00
Sîmbătă: 8.00 - 14.00
Duminică: 8.00 - 12.00
Sfaturi medicale: Luni-Vineri: 12.00 - 14.00
☎ 130.522

NOU **IASSYFARM** pune la dispoziția populației o linie telefonică non-stop pentru persoanele care au nevoie de consultanță medico-farmaceutică de urgență prin farmaciile: **Sf. Parascheva - 116029; Podu Roș - 132293.**

PE 1053 KHZ
Radio Iași
Căutați-ne,
Ascultați-ne,
Rămîneți cu noi!

TURISM

TOTEM TURISM
AGENȚIE DE TURISM

Excursii.....
ITALIA
GRECIA, MALTA/CIPRU, FRANȚA/SPANIA, IRLANDA/ANGLIA, AFRICA DE SUD
CEHIA, SLOVENIA/CROAȚIA

Avion.....
BRITISH AIRWAYS, swissair, KLM, Emirates, AIR FRANCE, Alitalia, MALEV, CSA Czech Airlines, Lufthansa
BALKAN, AUSTRIAN AIR LINES, TAROM, ROMAVIA, TURKISH AIRWAYS

Autocar.....
Plecări din Iași
DOUBLE T, TRANS EUROPA, EUROTIME, ATLASSIB, Touring, EUROPABUS
ITALIA, ELVEȚIA, Germania, Spania, Franța, Portugalia
Anglia, Austria, Scandinavia, Benelux, Irlanda

Programe.....
Weekend munte
Sovata, Rarău, Tușnad, Cîmpulung Moldovenesc, Durău
Agroturism Bucovina, Sinaia, Predeal, Bușteni, Brașov, Vatra Dornei, Covasna, Slănic Moldova

Str. Păcurari nr. 8 (la 50 m de Biblioteca M. Eminescu), tel./fax: 032/213545, fax: 032/217380, office@totem.ro, www.totem.ro

ICAR TOURS — **BILETE* DE AVION** la tarife incredibile* — IATA

AMSTERDAM	259 USD	PARIS	269 USD
BARCELONA	269 USD	OSLO	269 USD
BERLIN	249 USD	ROMA	259 USD
COPENHAGA	259 USD	STOCKHOLM	269 USD
DUBLIN	269 USD	VIENA	249 USD
HELSINKI	269 USD	ZURICH	259 USD
LONDRA	259 USD	BEIRUT	289 USD
MADRID	269 USD	CAIRO	289 USD
MILANO	259 USD	BEIJING	559 USD

Numai NOI eliberam biletele pe loc.
* tarifele sunt valabile dus - intors si nu includ taxele de aeroport
IAȘI: str. C. Negri nr 43 - parter, tel. 032-216.319, fax 032-217.160
Rezervări NON STOP 094-606.426, 092-468.036, e-mail icar@icar.ro

BILETE DE AVION (toate companiile)
MDV
P-ța Unirii 3, tel./fax: 215.293

ICAR TOURS
GRECIA
TURCIA
CROAȚIA
LITORAL ROMÂNESC de la 50 USD/săptămînă
Tel: 210.467
www.icar.ro; icar@icar.ro

EUROLINK TOURS (ELT)
ANGLIA-OLANDA 15-28 august 555$
ISRAEL 18-25 septembrie 695$
ITALIA 25 august - 7 septembrie 575$
Str. Uranus 22, bl. I1-I4, ap. 3, tel. 220.126, 213.547, 092 203.607

PRO IMTUR
CIRCUIT EUROPA: 9 zile - 575 USD
CIRCUIT GRECIA: 9 zile-275USD+1.900.000 lei
GRECIA: Creta: 14 zile - 380 USD
CIRCUIT TURCIA: 13 zile - 199 USD
TURCIA: Kusadasi: 10 zile - 220 USD
CIRCUIT FRANȚA: 13 zile-399USD+3.980.000 lei
FRANȚA - PARIS: 8 zile - 695 USD
VIENA - VENEȚIA: 8 zile - 390 USD
CEHIA - Praga: 3 zile - 310 USD; 4 zile - 320 USD
Străpungerea Silvestru 11, bl. D2, parter, tel./fax: 210632, 276115

NET COMPANIA DE TURISM
Tu știi când, Noi știm unde!
ROMÂNIA, Iași - 6600
NET 1: Piața Unirii 6 - Mezanin
Tel/Fax: 032 - 233.503 / 213.450
NET 2: Iulius Center
Tel: 032 - 278.060, Int. [illegible]
E-mail: net@[illegible]
Internet: www.netours.ro

Vești bune de la NET!
Acum, tarife speciale pentru TINEri la biletele de avion

Tarifele* verii

Amsterdam	259 USD
Atena	175 USD
Barcelona	269 USD
Dublin	269 USD
Helsinki	269 USD
Londra	259 USD
Madrid	269 USD
Milano	259 USD
Paris	269 USD
Oslo	269 USD
Roma	259 USD
Stocholm	269 USD
Viena	249 USD
Zurich	259 USD
Cairo	289 USD
Damasc	289 USD

*Tarifele reprezintă transportul dus-întors (bilet valabil 4 luni) și nu includ taxele de aeroport.

ATENA
Bilete de avion
175 USD
dus - întors
fără taxe de aeroport
Tarife speciale pentru bilete de avion, cu plecare din
Budapesta

SIMIAN
LITORAL 2000
Mamaia, Neptun, Costinești, Venus, Jupiter, Olimp
Plata în RATE pînă la plecare
EXTERNE:
ITALIA - prețuri minime - plecări rapide
ITALIA; SPANIA; ANGLIA; CEHIA; EGIPT; AUSTRIA-ELVEȚIA; ISRAEL; SUA; THAILANDA; GRECIA - LITORAL; TURCIA
TRANSPORTURI INTERNAȚIONALE cu autocare de lux (ITALIA, FRANȚA, GERMANIA, SUEDIA, ELVEȚIA, GRECIA)
Notă: Italia și Germania - acum plecări din Iași
Str. Anastasie Panu 1A (lîngă CEC - Hala Centrală), tel: 032/215393, 094/571720

OLIMP - Vacanță 2000
ROMÂNIA litoral: Mamaia, Costinești, Neptun, Olimp, Eforie Nord, Jupiter, Cap Aurora, Venus, Saturn. Serii de 6, 10 și 12 zile. Cazare: hoteluri, vile și căsuțe. PLATA ÎN RATE.
ROMÂNIA munte și tratament: Sinaia, Predeal, Vatra Dornei, Durău, Slănic Moldova, Călimănești, Felix, Sovata, Tușnad, Herculane, Covasna
GRECIA: vile și hoteluri de 1, 2, 3, 4, 5 stele
● servicii individuale pentru toate destinațiile și insule; ● sejur 8 zile cu avion: Creta, Corfu, Myconos, Santorini, Katorini; ● sejur 9 zile cu autocar: Katerini - 30.06, 14.07, 28.07, 04.08, 18.08; ● circuit clasic cu autocar. Plecări în 22.07, 12.08, 09.09, 21.10
Turiștii care călătoresc cu agenția noastră nu mai susțin interviu pentru viză la București
TURCIA: vile și hoteluri de 1, 2, 3, 4, și 5 stele
● servicii individuale: Kusadasi, Antalya, Bodrum, Marmaris, Alanaya-sejur la alegere; ● sejur 8 zile cu avion charter: Antalya, Kusadasi, Bodrum; ● sejur 10 zile cu autocar: Kusadasi - plecări în 26.06, 10.07, 24.07, 07.08, 21.08
GRECIA - TURCIA: circuit clasic + odihnă Kusadasi. Transport autocar + vapor. Plecări în 25.07; 17.08.
CROAȚIA: vile și hoteluri de 1, 2, 3 și 4 stele
● servicii individuale, sejur 7 zile - Umag, Porec, Vrsar, Pola, Opatija, Dubrovnic.
UNGARIA: servicii individuale; sejur 7 zile - Balaton și Budapesta
Iasi, Str. G.Musicescu 6, fundație Tel: 215524, 215539, 217170

ZTOUR INTERNATIONAL — Descoperiți lumea cu noi
Iași, Bd. Ștefan cel Mare nr. 8, et. 2, cam. 16
Tel. 032 218286, tel/fax 032 211091
e-mail zenaida@mail.dntis.ro

Litoral extern
✓ ITALIA - 850 USD
✓ SPANIA - 790 USD
✓ PORTUGALIA - 800 USD
✓ CIPRU - 600 USD
✓ TURCIA - de la 300 USD
Prețurile sînt pentru un sejur de 7 zile la hotelurii de 3* și includ transportul cu avionul

BILETE DE AVION

Oferta litoral
NEPTUN, OLIMP, VENUS, MAMAIA, EFORIE SUD, JUPITER, EFORIE NORD, SATURN, CAP AURORA, MANGALIA

Oferta munte
BUȘTENI, SINAIA, VATRA DORNEI, DURĂU, POIANA BRAȘOV, PREDEAL, BORSEC, SOVATA, SLĂNIC MOLDOVA, TUȘNAD, PĂLTINIȘ

AGENȚIA DE TURISM 'MOLDOVA' IAȘI
Str. Anastasie Panu 29, Iași, România
Tel.: 032-114.364, 216.771
Fax: 032-216.771
LITORAL 2000
Mamaia, Neptun, Olimp, Venus, Jupiter
PLATA ÎN RATE !
(ultima plată cu 3 zile înainte de începerea sejurului)
ASIGURĂ-ȚI VACANȚA!

AGENDA DE CONSTRUCȚII ȘI AMENAJĂRI

OMEGA INVESTI
Gresie, faianță, obiecte sanitare
SANEX
chituri, adezivi, vopsele
Calea Galații nr. 4, bl. F1, parter
tel./fax: 095/64.93.73 094/61.00.75

ROM EST GEALAN
- tîmplărie PVC
- tîmplărie aluminiu
- mobilier birou
- amenajări și decorațiuni interioare

Iași, Sos. Iași - Tomești km. 1, tel. 032-232469, fax 233290

Societatea PAULUS S.R.L.
cu sediul în Iași, Șoseaua Chișinăului nr. 6B (zona industrială - în incinta la SOMACO Prefabricate,) cu profil prelucrare lemn
închiriază spații comerciale la prețuri atractive
a) Hale producție situate la parter:
2 hale x 700 mp și 1 hala x 1200 mp, dotate cu instalații de ridicat;
b) Spații compartimentate situate la etaj I:
5 spații x 36 mp, 1 spațiu x 72 mp, 1 spațiu x 144 mp.
Iași, Șos. Chișinăului 6B; tel./fax: 032/230227; e-mail: paulus@xnet.ro

UNID. COMPANY
- AMENAJĂRI INTERIOARE (RIGIPS)
- RESTAURĂRI APARTAMENTE STIL OCCIDENTAL
- MONTAJ GRESIE ȘI FAIANȚĂ
- INSTALAȚII TERMICE ȘI SANITARE
- TÎMPLĂRIE ALUMINIU
- TAVANE FALSE
- MANSARDE
- COPERTINE ȘI RECLAME LUMINOASE

Telefon 094 555775, 032/212825

Elit Conf Tudor
importator direct din SUA de MATERIALE PENTRU
JALUZELE VERTICALE
Vă oferă o gamă variată de peste 200 de nuanțe și țesături.
Sediul se află în incinta SERVICE AUTO Codrescu, cu intrarea prin str. Sărăriei.
Pentru montări la domiciliu sunați la: Tel./Fax 032/116320; 276333 Mobil: 094 504133

BIGRECA
MARMURĂ
albă, roșie 1-2cm
- Spărtură marmură
- materiale de construcții

Iasi, str. Vasile Lupu 138 (vis-a-vis de Piata Doi Băieți) Tel./fax: 032-175840

SPONTAN
Reprezentant Prefab Călărași
BCA
750.000 lei/mc (TVA inclus)
Depozit în incinta SOMACO
Tel 230647, 094-517539, 094-517538, 094-708232, 094-636515

PARASOL marcă Tehnotend srl
Producător de **JALUZELE** verticale orizontale
Tecnolight Italia
Expozitie: Str. Cucu, nr.19(Podu de Fier); Tel.: 277.501, 094-277.721

SC CHEIA
- GRESIE - FAIANȚĂ
- ADEZIV
- INSTALAȚII SANITARE
- FITINGURI
- VAR LAVABIL - VOPSELE

Program: zilnic 9-18, sîmbătă 9-13, duminica închis
Sos. Nicolina, bl. 928, tel./fax 222070

EURO-DAN
producem
JALUZELE
ORIZONTALE din aluminiu
VERTICALE din material textil din aluminiu
RULOURI EXTERIOARE PVC sau aluminiu
Iasi, Sf. Andrei 13, tel./fax 114318

MOBILIER
pentru personalitatea biroului tau!
QUARTZ MATRIX
nou!
BIROTICA Teodor Pallady nr. 8, tel. 218.667, 218.668

AGENDA AUTO

IOROM TRADING
Reprezentant al firmelor:
UAMT - GEROM - ROMAN
ROMRADIATOARE
ISECO - ASAM - COMPA
Comercializează piese auto OLCIT, DACIA, ARO, TV
SAVIEM - RABA - AB - IKARUS - TRACTOR
Str. Păcurari 129 tel. 252 906

Piese originale RENAULT
- Plăcuțe de frînă de la 390.000 lei*
- Filtru de benzină de la 22.000 lei*
- Bujii de la 21.000 lei*
- Filtru de ulei de la 57.000 lei*

*Oferta este valabilă pînă la 15 iulie 2000. * Prețurile sînt fără TVA*

BRAS - concesionar Renault
Str. Silvestru 36
Tel./fax: 276.320, 276.321
Vînzări Auto: 094.646.440
Service: 094.519.774
RENAULT

INTERNATIONAL COMPLEX SERVICE S.A.
vinde autoturisme **DAEWOO**
piese de schimb, accesorii auto, carburanți, lubrifianți, consignații autoturisme.
- reparații, garanție și post garanție, intretineri periodice pt. DAEWOO și OLTCIT.
- INSPECȚII TEHNICE PERIODICE PT. TOATE TIPURILE DE AUTOTURISME.

Calea Chișinăului nr. 45, tel. 137620, fax: 233296
Internet - http://home.dntis.ro/isciessa/index.html

TOFAN GRUP
luni - vineri 8-16
Bd. Primăverii nr. 72
(lîngă Stația de Salvare)
☎ 032/251837, 236257

UNIVERSAL MOTO VELO
BICICLETE
REPARAȚII
ACCESORII
PIESE DE SCHIMB MOTO-VELO
Str. Gării nr. 15, tel. 114300

S.C. COMAT S.A.
COMAT IAȘI SA ROMANIA
cel mai mare angrosist din Moldova,
Vă oferă la cele mai mici prețuri
CÂRLIGE DE REMORCARE
omologate RAR, pentru toate tipurile de autoturisme **DACIA, ARO și DAEWOO.**
Dispozitivele sînt livrate cu accesorii, care conțin toate elementele montării și legături electrice, precum și: Declarația de conformitate, Certificatul de montare, Certificatul de calitate, Instrucțiuni de utilizare și Instrucțiuni de montare.
Relații suplimentare puteți obține la sediul firmei:
Iași, str. Serg. Grigore Ioan nr. 7, tel. 032/156300 int.120, fax 032/157261

Professional security systems MOLID
- Sisteme de alarma auto, imobile, supraveghere incendii
- Sisteme de control acces
- Sisteme de supraveghere video
- Interfoane si videointerfoane
- Detectoare de gaz metan
- Bariere antifurt
- Dispecerat de supraveghere cu interventie inarmata.

NOU! CASE DE MARCAT FISCALE !
Bd. Copou, nr. 3
telefon: 032-21.66.71
fax: 032-21.45.64
e-mail: molid@opsynet.com
Ce-i al tau trebuie sa ramana al tau !

ROMIL SERVICE SRL
DEALER AUTORIZAT
IVECO
Show Room:
B-dul T. Vladimirescu 4, IASI
Tel: 032 232665, 032 216800
Service:
Sos. Iasi-Tomesti km 2
Tel: 032 136160

IVECO
- Autoutilitare, camioane din gama *IVECO*
- Sistem de leasing
- Piese de schimb originale
- Uleiuri *AGIP, FIAT*
- Aditivi
- Anvelope *PIRELLI*

SERVICII MEDICALE

● ECHOMED
Obstetrică - ginecologie

Medici primari: Șefan BUȚUREANU, Maria AKAD, Alexandra OVĂNESCU, Maricica PĂVĂLEANU
■ **ECHOGRAFII:** diagnostic de sarcină, depistarea sexului fetal, afecțiuni ale sînului, ficat, rinichi, pancreas.
■ **Chiuretaje uterine**
■ **Tratamente pentru sterilitate** (feminină și masculină)
■ **Teste** pentru sarcină (3 min.)
■ **Contracepție** orală și montări sterilete
■ **Colposcopii.**
■ **Cauterizări** - biopsii uterine și de col.
■ **Examene citologice:** citodiagnostic, secreții vaginale, secreții uretrale, spermograme, teste postcoitale
Consultații asigurate de profesori universitari și medici specialiști de înaltă competență profesională.
Șos. Păcurari nr. 4, corp anexă la bl.590A (vis-a-vis de Oficiul PTTR)
☎**251927 (fax) ; 018-613.388**

● Cabinet de oftalmologie și optică medicală

SC MEDOPTICA SRL
Socola nr. 8 (lîngă 1001 Articole)
CONSULTAȚII CU APARATURĂ COMPUTERIZATĂ
- Prescripții ochelari, lentile de contact (medicale și estetice)
- Consultații și tratamente oftalmologice
- Optică medicală (inclusiv lentile plastic, bifocale, progresive - Zeiss și Essilor)

Medici care asigură consultații:
Dr. Anghel Kreolla
Dr. Pepelea Lucia
Dr. Scînteie Mira
Dr. Tarasi Carmen
Dr. Dimofte Doina
Dr. Constantin Cătălin
Program:
luni - vineri: 9 - 19
sîmbătă: 10 - 14
Pentru programări și informații sunați la
☎ 218347

● PRO FAMILIA

Laborator analize medicale efectuează orice investigație de laborator, executate de profesori universitari
Str. Țuțora 11C, sc. D
Program: zilnic: 7.00-18.00
sîmbăta și duminica: 9.00-11.00
☎230.431

● POLICLINICA PROFESMED

str. VASILE CONTA nr. 18 (vizavi de policlinica Municipală, Piața Sf. Spiridon)

CONSULTAȚII ȘI TRATAMENTE ÎN TOATE SPECIALITĂȚILE
Se efectuează și: ANALIZE DE LABORATOR cu aparatură și reactivi din import; CHIURETAJE - metoda modernă prin aspirație; ECOGRAFII; ACUPUNCTURĂ în afecțiuni neurologice; TRATAMENTE BIONICE în afecțiuni dermatologice, osoase, neurologice; TRATAREA obezității, impotenței sexuale, infertilității, tulburărilor de creștere.
Medicii Policlinicii sunt nume sonore ale medicinii ieșene, în majoritate profesori universitari.
Prețurile percepute pentru consultații și analize sunt cele mai reduse.
☎ 213 226

● BIO PAN
CENTRU MEDICAL

Cabinet cu contract Casa de Asigurări de Sănătate
- Rețete compensate
● UROLOGIE, SEXOLOGIE CHIRURGIE, OBSTETRICĂ -GINECOLOGIE, MEDICINĂ INTERNĂ, FIZIOTERAPIE, MEDICINĂ DE FAMILIE, ECOGRAF COLOR COMPUTERIZAT
Medici primari
Urologie-Sexologie:
- Dr. Constantin Liviu Panainte (doctor în științe medicale). Mici intervenții chirurgicale și urologice, cistoscopii, cauterizări, sterilitate
Pneumologie: Dr. Constantin Panainte - consultații, scopii și grafii pulmonare
Ginecologie: Dr. Ioan Bunea. Contracepție orală, montări sterilete, cauterizări, tratamente sterilitate, chiuretaje.
Medicină de familie: Dr. Nicolae Mihu - consultații medicină generală, înscrieri pentru medic de familie (093/390279).
Str. V. Alecsandri 9B, ap.1
☎ 032/210.728
Zilnic: 10.00-18.00
Sîmbăta: 10.00-12.00

● Dr. Gh. ILIEV

medic specialist obstetrică-ginecologie
■ Consultații obstetrică-ginecologie
■ Ecografii (Aparat Doppler color computerizat)
- Ecografii mamare
- Ecografii pelviene (sondă endovaginală)
- Morfologie fetală

CENTRUL MEDICAL IRIS
Bd. Copou 38, bl. A4, sc. A, (vis-a-vis de Grădina Copou)
☎ 213793,
vineri: 15.00-16.00
sîmbătă: 8.00 - 9.30

● LASERO-TERAPIE

Specialiști în LASER, recunoscuți de Harward Medical School - Boston, efectuează tratamente ultra moderne cu laser pt. copii și adulți, la cabinet și domiciliu
● URGENȚE : gripă, viroze respiratorii, bronșiolite, astm bronșic, fracturi, traumatisme musculo-scheletale, torticolis, lumbago, migrene, arsuri, dureri faciale și trigeminale, laringite, afte bucale, paralizii.
● BOLI RESPIRATORII
● AFECȚIUNI ORL: faringo-amigdalite, rinite alergice, rino-adenoidite, otite, sinuzite, zgomote în urechi, surditate.
● BOLI REUMATISMALE : artrite, artroze, epicondilită, achilodinie, decubitus, dureri la masticație, calcificări calcaneene
● BOLI DE PIELE: dermatite, eczeme, cangrenă, plăgi, flebite, hematoame, herpes, furunculoză, chelie
● ALTE AFECȚIUNI: acnee, cicatrici, dureri de stomac, cistite, dismenoree, stimulare psihică și regenerare.
AVEȚI ÎNCREDERE ÎN MEDICINA MILENIULUI III !
Sunați acum:
☎094-849637, 251.117, 232.807

● CABINET STOMATOLOGIC

Dr. Daniela Lăzescu
medic primar stomatolog

Str. Sf. Lazăr nr. 45
(vis-a-vis de sediul BCR)
☎ 237998
Puteți telefona pentru programări zilnic între orele 8.00-18.00
(sîmbăta între 8.00-14.00)

● SOFIDENT
Laborator dentar

Lucrări dentare din **porțelan**
SHOFU - JAPAN
VITA OMEGA - GERMANY
☎ 115460, 113750

● MEDIRO
(servicii medicale)

Asigurăm asistență medicală de specialitate în:
● MEDICINĂ INTERNĂ, CARDIOLOGIE, NEUROLOGIE, PEDIATRIE, DERMATOLOGIE;
● ANALIZE LABORATOR (Biochimie, Hematologie);
● ECHOGRAFIE, ELECTROCARDIOGRAME;
● Tratamente diverse (injecții intramusculare, intravenoase, infiltrații, perfuzii etc);
■ LOGOPEDIE - Tratament în Tulburări de vorbire la copii și adulți (congenitale, pastraumatice, după accidente ischemice)
■ DERMO-OSMETOLOGIE
ASISTENȚĂ PEDIATRICĂ pe bază de ABONAMENT (3 luni, 6 luni, 12 luni)
Asistența medicală este acordată de cadre didactice universitare și medici primari de înaltă competență profesională.
<<REDUCERI PENTRU PENSIONARI>>
Bd. Alexandru cel Bun nr. 4, bl. 1205C-parter (în apropierea Podului dintre cartierele Mircea cel Bătrîn și Al. cel Bun)
Program: zilnic 9.00-19.00
☎ 259.111

● CABINET DE ALERGOLOGIE

Dr. Victoria Maxim
Medic primar pediatru și specialist alergolog, copii și adulți
Ofer consultații, testări cutanate, tratament de specialitate.
Piața Voievozilor 13, bloc 3 parter (Cinema Dacia) în studio FOTO
Marți, Joi:14.00 - 17.00
Sîmbătă: 8.30 - 11.30
Programări:
☎ 136172, 131525, 092881943

● GALATEEA

Cabinet ginecolgie-obstetrică
(Tătărași, str. Pictorului nr. 4A)
■ **Conf. dr. Florin Dumitrache**
luni, miercuri: 15.00-18.00
■ **Dr. Gabriela Acostioaiei**
luni-vineri:12.00-19.00
sîmbătă: 9.00-12.00
☎ 176.184

● Policlinica MEDICAB

Societate româno-germană, ce are încheiat contract cu Casa de Asigurări Sociale de Sănătate.
Asigură asistență medicală în următoarele domenii:
■ MEDICINĂ GENERALĂ, MEDICINĂ INTERNĂ, CARDIOLOGIE EKG în sistem coplată, GINECOLOGIE, PSIHIATRIE - PSIHOTERAPIE, NEUROLOGIE, REUMATOLOGIE, IMAGISTICĂ ECOGRAFIE în sistem coplată, STOMATOLOGIE în sistem coplată.
■ **LABORATOR ANALIZE DIN BAREMUL CASS - gratuite.**
■ GIMNASTICĂ DE ÎNTREȚINERE ȘI RECUPERARE MEDICALĂ
■ Consultații în specialitățile ORTOPEDIE - TRAUMATOLOGIE, CHIRURGIE PLASTICĂ ȘI RECONSTRUCTIVĂ, GASTRO-ENTEROLOGIE, BOLI DE NUTRIȚIE ȘI METABOLISM (diabetologie).
Prestații valabile pentru pacienții care fac dovada achitării contribuției pentru CASS.
Program: luni-vineri 8-20, sîmbătă 8-14.
Str. A. Panu 1A (lîngă CEC - Hala Centrală).
☎ 211863, 218112.

● OPTIMIT
Cabinet oftalmologic și optică medicală

■ **Consultații oftalmologice complete** cu aparatură profesională computerizată asigurată de medic primar oftalmolog dr. Carmen Romanescu
■ **Prescripții ochelari și lentile de contact**
■ Execuția ochelarilor promptă și de **calitate incontestabilă** asigurată de optician Dumitru Mihăiță.
Str. Nicolina nr. 6 (lîngă pasarela de la Bazar)
Program consultații:
luni-vineri 14.30-19
sîmbătă 10-13.
Program optică:
luni-vineri 9-19
sîmbătă 10-13
Programări și informații la
☎ 239175.

● ORTOPEDICA Servicii Medicale

B-dul Socola nr. 8, bl. C2, sc. C, parter (vis-a-vis de COMPAN), tel. 231335, 094-514420
Asigură asistență medicală în specialitățile:
■ ORTOPEDIE ȘI TRAUMATOLOGIE - consultații, tratamente (corectare diferitelor deformații ale membrelor superioare, inferioare, coloanei vertebrale sau bazinului, sutura plăgilor superficiale ale aparatului loco-motor, etc. Tratamente moderne recuperatorii după FRACTURI, ENTORSE, LUXAȚII sau afecțiuni dureroase sau inflamatorii ale aparatului loco-motor (artrite, artroze, lombo-sciaitică, epicondilite, pinten calcaneean, ulcere de gambă, infecții, cicatrici vicioase după arsuri sau intervenții chirurgicale, etc) prin laser, lasero-punctură, lumină polarizată, electro-punctură, ș.a.
Pentru pacienții netransportabili asigurăm tratamente la domiciliu.
dr. B. Aniței, dr. L. Lăbușcă
■ MEDICINĂ GENERALĂ
dr. P.Onu, dr. L.Jurcă
■ GINECOLOGIE - consultații, tratamente, măsuri contraceptive, tratamente prin laser, lumină polarizată, întreruperi de sarcină prin metode clasice și prin vacuum, planing familial.
dr. S. Tomoșoiu,
dr. F. Dumitrache,
dr. D. Iancu, dr. S. Galearschi
dr. C-tin Mocănașu
dr. C. Tomoșoiu
■ MEDICINĂ NATURISTĂ ȘI ACUPUNCTURĂ
■ CHIRURGIE PLASTICĂ ȘI REPARATORIE - consultații, tratamente și intervenții chirurgicale (sutură tendoane, corectare cicatrici vicioase, corecții plastice nas-urechi, ș.a.).
dr. C. Tamaș
■ ECOGRAFII
■ HOMEOPATIE
dr.E.Galupa-medic primar (Nevroze, psoriazis, obezitate, insomnii, constipații, hemoroizi, fisuri anale, disfuncții sexuale, ulcer)
CONDIȚII OPTIME DE INTERNARE
Rețete compensate și concedii medicale.
Programări și informații suplimentare, NON-STOP, la tel. 231335 sau 094-514420.

● Dr. MIRCEA ONOFRIESCU

■ Consultații obstetrică - ginecologie
PROFESMED ☎ 213.226
luni și vineri 17.00 - 19.00
■ Echografii aparat DOPPLER COLOR computerizat
POLICLINICA 2 Iași ☎ 133.088
marți și vineri 13.00 - 15.00

CONSULTAȚII OFTALMOLOGICE GRATUITE

în condițiile acordate de Casa de Asigurări Sociale de Sănătate
● consultații cu **AUTOREFRACTOMETRU** asigurate de medic primar **dr. Mariana BREDEȚEAN.**
Policlinica Industrială (Centrul Medical „Sf. Pentru și Pavel"), bd. Primăverii 4, et. 1, cam. 69, tel. 133088, int. 30

☎ TELEFOANE UTILE: FARMACII

FARMACIA MELISSA - MONTERO
SALON DE TEHNICĂ MEDICALĂ
Str. Bărboi nr. 5 (vizavi de Biserica Bărboi), tel. 213123
orar: luni-vineri 8.00-18.00, sîmbătă 8.00-13.00
Importator producător si distribuitor de aparatură, instrumentar, materiale si mobilier medical
FARMACII
PODU ROȘ telefon: 234099
Orar NON STOP, str. Nicolina 2, bl. C7
PĂCURARI telefon: 216567, 216733
Orar luni - vineri 8.00-20.00, sîmbătă 8.00-14.00, șos. Păcurari 137, bl. 600

MATER OPTICA - cel mai modern centru de oftalmologie și optică medicală din România

● Unicul atelier de optică din Iași în care confecționarea ochelarilor se face cu aparatură computerizată, de ultimă generație, mînuită de tehnicieni la curent cu ultimele descoperiri și evoluții în domeniul opticii
● Precizie maximă
● Consultații oftalmologice la nivel european:
- Refracții cu autokeratorefractometru
- Fund de ochi
- Presiuni intraoculare cu tonometru Haag - Streit
- Prescripții ochelari și lentile de contact (inclusiv lentile de contact cosmetice cu dioptrie și pt. astigmatisme)

IAȘI
Bd. Independenței nr. 10
tel. 214072

Medici care asigură consultații:
Prof. dr. Sergiu BUIUC
Medic primar dr. G. BEȘCHEA
Medic primar dr. G. DIMITRIU
Medic primar dr. G. MACOVEI
Medic primar dr. C. ANDRON
Medic primar dr. M. BREDEȚEANU
Medic primar dr. G. TODOSI

Nu mai aveți nevoie de ochelari! NOU!
Chirurgia refractivă a corneei cu LASER EXCIMER reduce dioptriile dumneavoastră la zero.
Optică și consultații oftalmologice
Aparatura performantă pe plan mondial
Personalul medical și auxiliar specializat în străinătate
Se oferă servicii de ținută occidentală

Med APOLLONIA MED
Prof. dr. Dorin CHISELIȚĂ
Conf. dr. Dănuț COSTIN
As. univ. Ion CIJEVSCHI
Medic primar dr. Dumitru PETRARU
Medic primar dr. Ovidiu FILIMON
Medic primar dr. Ada CĂLIN
Medic primar dr. Magda DOGARU
Medic specialist dr. Viorica RADUȚA
Str. Păcurari nr. 11, tel./fax 032/112 087

DENTAL PLUS cabinet stomatologic
Dr. Marius Popovici, Dr. Doina Popovici, Dr. Liliana Constantin
- **DETARTRAJ** cu ultrasunete
- **TRATAMENTE ODONTALE** cu materiale de ultimă generație
- **TRATAMENTE PROTETICE CLASICE și MODERNE** (ceramică, compozite fotopolimerizabile)
- **CHIRURGIE ORALA**
- **OPALESCENCE** - cel mai performant sistem de **ALBIRE** a dinților.
- **CONSULTATII GRATUITE**

Str. Vasile Lupu 85, bl. V3 (stația de tramvai "Dr.Savini")
☎ /fax **272.391** Luni-vineri: 7.30-20.00, sîmbătă 8-13

OPTICA MEDICALĂ
servicii asigurate de **tehn. Vasile Popa**
SC TRANSPARENȚA oferă:
• consultații oftalmologice • refracții cu auto-refractometru • fund de ochi • presiuni intraoculare • prescripții ochelari • lentile contact.
Calitate, siguranță și o privire limpede prin TRANSPARENȚA. TRANSPARENȚA sinonim cu COMPETENȚA!
Str. A. Panu 13 (vizavi de noul sediul BRD)
☎ **212162** Luni-vineri: 9-18, sîmbătă 10-14

STEREOPSIS centru de îngrijire oftalmologică
- CONSULTAȚII OFTALMOLOGICE (adulți și copii)
- PRESCRIPȚII OCHELARI și LENTILE DE CONTACT
- TRATAMENTE OFTALMOLOGICE de URGENȚĂ
- DOTĂRI ULTRAMODERNE pentru diagnosticul tuturor afecțiunilor oftalmologice

Consultații asigurate de medici cu specializări în țară și străinătate:
- Prof.dr **P.P. VANCEA** (133.243)
- Șef.lucrări dr. **C. BOGDĂNICI** (210.892, 092-507.913)
- Dr. **D. GHERGHEL** (095-631.416)

Centrul Comercial - Bd. Șt.cel Mare (lîngă Casa Modei)
tel. 11.66.51 luni-vineri: 9.00-17.00, sîmbătă 11.00-13.00

Cabinet stomatologic MEDI LIFE
● servicii stomatologice cu aparatură ultramodernă la **prețuri promoționale**
● **reduceri de tarife** pentru
- medici și personal medical
- elevi, studenți, pensionari, șomeri

Sistem avantajos de reduceri pt. pacienții permanenți.
Profesionalism, tinerețe, amabilitate.
Alegeți MEDI LIFE!
Str. Cucu 9, bl. D11, tronson II, ap.1 (lîngă Sinagogă)
Programări:
luni - sîmbătă: 10 - 19
☎ 032-112716,
092-363.233, urgențe, non stop

Cabinet medical și farmacie HELP-FLUX Str. Păcurari nr. 22, tel. 143179
Mădălina FILIMON farmacist — Prof. dr. Jan HURJUI — Dr. Xenia PĂTRAȘ medic de familie
Farmacie în incinta spitalului CFR Bd. Copou, tel. 143179

Conf.Dr.Ivona Lupașcu
- medic primar obstetrică-ginecologie - diplomă europeană de competență în endoscopie ginecologică
CONSULTAȚII ECOGRAFII
■ bolile aparatului genital și ale sînului
■ sterilitate
■ diagnosticul și supravegherea sarcinii

CENTRUL MEDICAL "IRIS" ☎ 213793
Bd. Copou nr. 38, bl. A4, sc. A (vis-a-vis de Grădina Copou)
■ ecocardiografie - adulți și copii
■ ecografie vasculară și generală
■ urologie - consultații și ecografii
■ dermatologie
■ reumatologie
■ medicină internă
ECOGRAF DOPPLER COLOR COMPUTERIZAT ULTRAPERFORMANT

CORPO SAN
Servicii Medicale Mobile
- Consultații medicale la domiciliu
- Internare în spital în caz de necesitate
- Tratamente injectabile
- **Electrocardiograme** și **măsurarea glicemiei** (rezultat imediat), la domiciliul pacientului

NON STOP Tel. URGENȚE 092 376.370
Programări: 210.410 la telefoanele 212.211
NOU! Cabinet de medicină de familie înscrieri pentru medicul de familie
Informații și programări la tel.: 212.211; 210.410
Program zilnic: 8 - 19
sîmbăta: 8 - 13
CORPO SAN Str. Gării 19 (colț cu str. Uzinei)
Pentru societăți comerciale oferim asistență medicală NON STOP (**pe bază de abonament)**

Medic primar O.R.L.
Dr. I. CORNEA
Program: luni, miercuri, vineri - orele 15.00-17.00
acordă consultații și tratamente pentru boli de nas-gît-urechi, la copii și adulți, în Cabinetul Medical "HELICOMED" (Dr. Marin Burlea), str. Străpungerii Silvestru nr. 32 (lîngă Autogară), tel. 217666.

TELEFOANE UTILE - CABINETE ȘI FARMACII VETERINARE

INTERSERVICE VET
● CLINICĂ VETERINARĂ
☎ 032/217111, 094-550153
● FARMACII VETERINARE
☎ 032/214983
Program: 8.00-20.00

CABINET VETERINAR
PROVET IAȘI
Str. Smîrdan nr. 93 C
ZILNIC : 9.00 -23.00
Consultatii și tratamente la domiciliu
☎ 233.772, 092.376.433 (NON STOP)

CABINET ȘI FARMACIE VETERINARĂ
ANIMAVET
Str. Smîrdan nr. 70
luni-vineri : 8.00 -20.00
sîmbătă-duminică: 9.00-15.00
Consultații și tratamente la domiciliu
☎ 237.874

CABINET DUOVET
Str. Nicolae Gane nr. 25
zilnic : 16-20, sîmbătă: 10.00 - 13.00
duminică - închis
☎ 092555155, 032/214773

SERVICII MEDICALE MOBILE
● consultatii ● deparazitări ● vaccinări ● tratamente la domiciliu.
☎ 094396303, 032/138328

FARMACIE ȘI CABINET VETERINAR
SANIVET
● Str. Străpungerii Silvestru nr. 7 (vizavi de „Metropizza Gară")
☎ 032/218465
● Str. Nicolina 4A
☎ 032/224008

luni-vineri : 8.00 - 19.00
sîmbătă: 8.00-15.00
duminică închis

CABINET SI FARMACIE VETERINARĂ
SANOVET
Păcurari 116 (vizavi de statia SHELL Păcurari)
zilnic : 9.00 - 20.00
duminică 9.00 - 14.00
☎ 032/259286; 094622730
NON-STOP

WHITE FOX
● CABINET SI FARMACIE VETERINARĂ
Străpungerii Silvestru 9
● FARMACIE VETERINARĂ
Păcurari 18
zilnic : 9.00 - 20.00
sîmbătă, duminică 9.00 - 14.00
☎/fax 143241, 094502645, 094279923 -NON STOP

☎ TELEFOANE UTILE: FARMACII

● A.T.I.- PULS
Șos. Națională 194, bl. D
zilnic : 7.30 - 21.00
sîmbăta :8.00 - 20.00
duminica : 8.00 - 18.00
☎ 233.242, 233.223

● THYMUS
Str. Arges nr. 6, bl. D8 (Al.cel Bun, în spatele Caseriei CONEL)
Luni-vineri : 8.00-20.00
sîmbăta, duminică : 8 -16
☎ 154.445

● EUROPHARM
Str. Cerna 1 (Mircea cel Bătrîn)
zilnic : 8.00 - 20.00
sîmbăta : 8.00 - 14.00
duminică: 8.00 -14.00
☎ 224.109

● FARMA LIV
Str. Nicolina nr. 11, bl. A5
zilnic: 8.00 - 20.00
sîmbăta: 8.00 - 20.00
duminica: 8.00 - 14.00
☎ 231.197

● GABRIELA FARM
Str. Păcurari, bl. 582
zilnic: 8.00 - 20.00
sîmbăta: 8.00 - 20.00
duminica: 8.00 - 14.00
☎ 218.473, 216.507, 220.205

● FARMA BEST FLORA NON STOP
Str. Vasile Lupu nr. 108A, bl. G6 (lîngă magazinul FLUX)
☎ 271.962

● FARMACIA IRIS PHYTO PHARMA
Bd. Copou 3 (la parterul Trustului de construcții)
zilnic: 7,15-20,00;
sîmbătă 9,00-14,00;
duminică 9,00-14,00;
☎ 219296

● FARMACIA IRIS PHYTO PHARMA
Sos. Păcurari nr. 43, bl. 545
zilnic: 8,00-21,00;
sîmbătă 8,00-18,00;
duminică 8,00-14,00;
☎ 250337

● FARMACIA PROFARM
str. Carpați nr. 17 (lîngă Posta din Nicolina)
zilnic: 8.00 - 21.00
duminică: 8.00 - 16.00
☎/fax 224.952

● NOREX PHARM
str. Grigore Ureche nr. 1 (lîngă Tribunal)
zilnic : 8.00 - 20.00
sîmbăta : 8.00 - 16.00
duminică: 8.00 -14.00
☎ 216.382

● BABY FARM
Str. V. Lupu 70-74
luni-sîmbătă : 8.00 - 20.00
duminică: 8.00 - 16.00
☎ 271.357

● FARMACIA PROFARM 2
str. V. Lupu nr. 86 (lîngă magazinul Flux Alimentar)
NON-STOP
☎: 173.122

● REMEDIA
Str. Gării 30
zilnic : 7.30 - 20.00
sîmbăta : 8.00 - 14.00
duminica : 8.00 - 14.00
☎ 146.325

VÎNZĂRI

■ Vînd acțiuni la S.C. Moldova Universal S.A. Iași. Telefon 124754. (4763669)

■ Vînd balast și nisip convenabil. Telefon 094/202797. (4763615)

■ Vînd pui Rottwailer, cu acte recunoscute, părinți campioni, talie mare, aspect deosebit, cozile tăiate. Preț negociabil. Telefon 177704. (4763598)

■ Vînd garaj cu autorizație, lîngă C.S.M. Telefon 214243. (7730415)

■ Vînd zece sacouri din piele, bărbătești, culoare neagră, mărimi mari, 1,6 milioane lei. Nu deranjați inutil. Telefon 144939, seara. (7730416)

■ TABLĂ ZINCATĂ SIDEX

0,4x1000x2000

HIDROIZOLAȚII

Execuție și materiale import. Tel. 092-524.859; 032/125.705; hidro@yahoo.com (NT-7957075.26.26)

■ NOU! DEPOZIT ÎN BACĂU. Acid citric Austria, citrat de sodiu, zaharină, aspartam, gelatină alimentară, emulsii băuturi răcoritoare, dozatoare. Prețuri în funcție de cantitate. Telefon 094 - 594.342 Bacău, str. Turbinei, nr. 4. (BC - 5513212.14.15)

■ Vînd tablă zincată 0,5X1.220X2.000 MM, 16.185 lei/Kg, 155.000 lei coala. Telefon 031/517037. (BT.2278498.9.10)

■ Vînd cherestea uscată pentru tîmplărie, 1.700.000 negociabil. Tel. 034 - 262.043, orele 11.00 - 13.00 și 17.00 - 19.00. (BC - 5513438.6.6)

■ Vînd: mașină paste făinoase Italia; brutărie cuptor pe vatră sau colaborator; acte Opel Record Caravan; camion Ford 3,5 t - motor defect; autoutilitară Peugeut J5; Renault 21 Diesel; îmbrăcăminte la kg - 5.000 lei/kg. Tel. 039/674425, 093/415960. (BR-R.12567.1.2)

■Importator direct Italia vînd vitrine orizontale și verticale, compresoare ptr. camere și vitrine frigorifice, lăzi frigorifice și supermarket, rotisoare, aragaze, grătare restaurant. Tel. 034 - 118.566; 094 - 173.723; 094 - 868.305. (BC - 3045749.2.12)

■ Vînd dozator Fresco 4 capuri, stare perfectă 15 mil. lei. Telefon 092/378769. (5572116.2.2)

■ Vînd benzinării mobile, funcționale, cu 2, 3 produse, la jumătate preț producător sau schimb cu gater. Telefon 094-122202, 030/522617. (BT.2278777.1.5)

■ Vînd dozator de sucuri 2 capete, suc și unul bere. Telefon 095-830302. (BT.2278817.1.2)

■ Vînd pui American Staffordshre Terrier (Pitt Bul), 6 săptămîni, vaccinați, din părinți campioni, cu pedigree. 092.887.675. (VN-12bf25.1.5)

ELECTRONICE

■Vînd soft ptr. decodări și deblocări telefoane mobile. Tel. 092 - 720.693. (BC - 5513632.8.12)

CUMPĂRĂRI

■ Cumpăr stații emise-recepție profesionale. Telefon 094/221130. (4763737)

■ Cumpăr cupoane agricole în cantități mari, ofer cel mai bun preț al zilei. Telefon 092/489513; 094/935949. (7730465)

■ Plata pe loc: obiecte argint, tablouri, porțelanuri, statuiete, icoane, timbre, monede, mobilier vechi. Telefon 224481; 092/239008. (4763614)

■ Cumpăr miere de albine. Rel. tel. 039/613855. (BR.R.12319.6.8)

LOCURI DE MUNCĂ

■ Companii americane oferă lucru la domiciliu. Trimiteți plic la CP 1015 Craiova. (I-22)

Saloanele de coafură EXCLUSIV - IRINA SCHROTTER

angajează, prin concurs, coafeze și manichiuristă-pedichiuristă. Relații la telefon 212648 sau 212530. (4763750)

S.C. METALCO

angajează electrician. Relații la telefon 215480. (I.11)

■ FAORI este instituție neguvernamentală care desfășoară programe internaționale și naționale. Angajează asistent coordonator de programe. Avantajele postului: salariu motivant; formare și perfecționare. Cerințele postului: vîrsta maxim 35 ani; studii superioare; cunoasterea unei limbi străine (engleza); operare PC; experiență marketing și organizare. C.V. vor fi depuse personal, între orele 10,00-13,00, de marți pînă sîmbătă, în Splai Bahlui 26, bl. A6, sc. B, ap. 4. Telefon 236409. (I-25)

■ Locuri de muncă în Israel și Germania pentru: dulgheri, fierari-betoniști, zidari, faianțari, macaragii, șoferi calificați. Tel. 891060 (30.250 ROL-30"). (BR-F6940842.31.07.2000)

■ Angajăm pentru sezon (Eforie Nord) bucătar calificat cu referințe, ospătare. Tel. 891060 (30.250 ROL-30"). (BR-F6940842.31.07.2000)

■ Societate de construcții angajează pentru lucrări în Germania, ingineri și mașiniști constructori cunoscători de limba germană. Tel. 891060 (30.250 ROL-30"). (BR-F6940842.31.07.2000)

■ Recrutăm pentru Israel asistente medicale, menajere, mecanici utilaj greu, sudori CO2 (dioxid de carbon) - autogeni, lăcătuși și constructori. Tel. 891060 (30.250 ROL-30"). (BR-F6940842.31.07.2000)

■ Societate comercială angajează ospătari, barmani, fete pentru piscină. Tel. 891060 (30.250 ROL-30"). (BR-F6940842.31.07.2000)

■ Societate comercială angajează secretară cu studii medii, salariu avantajos. Tel. 891060 (30.250 ROL-30"). (BR-F6940842.31.07.2000)

■ Societate comercială angajează contabil pentru evidența primară. Program flexibil, salariu motivat. Tel. 891060 (30.250 ROL-30"). (BR-F6940842.31.07.2000)

■ Societate, înscrie / selecționează muncitori calificați / necalificați pentru lucru în străinătate. Comisionul la locul de muncă. Relații la telefon 093.433722, 093.433720. (GL - 3894315.31.52.)

GLOBAL ARTIST
Firmă de impresariat din BUCUREȘTI

Selecționează tinere dansatoare prezentabile profesioniste și neprofesioniste pentru contracte de muncă în țări occidentale ca Elveția, Luxembourg, Austria, precum Japonia și România. Asigurăm pregătirea și perfecționarea artistică + cazarea. **Cerem și rugăm seriozitate.** Tel. firmă 01 - 315.79.37 Mobil.: 094 - 588.070 **(BC - 4459838.1.1)**

■ Firmă străină, selectionează urgent prin partenerul său român, muncitori calificați și necalificați pentru lucrări navale, construcții civile și turism. Telefon 092.884067, 092.931076, 092.827544. (GL - 5877412.1.21.)

■ Club privat din Brăila angajează dansatoare-animatoare, după minimum 60 zile de practică, asigurăm contracte în Grecia și Italia, cerem și oferim seriozitate. Tel. 039/678167 sau 039/632147. (BR-CH.12380.1.5.)

DIVERSE

■ Clienții care au depus marfă la R.C. Star sînt rugați să sune urgent la telefon 094/561513, pentru recuperarea obiectelor. (4763461)

■ Plecări sigure și rapide, cu locuri de muncă în Grecia. Telefon 094/987871. (4763748)

■ Invitații S.U.A. Rog seriozitate. Telefon 093/447792. (4763658)

■ În baza prevederilor Ordonanței Guvernului nr. 119/1999 și a Ordinului ministrului finanțelor nr. 332/2000,

Direcția Generală a Finanțelor Publice și Controlului Financiar de Stat a județului Iași,

organizează în data de 28 iunie 2000, orele 11.00, testarea persoanelor fizice și juridice care doresc să realizeze certificatul bilanțului contabil și a contului de execuție bugetară la instituțiile publice autonome care nu organizează structura proprie de credit intern. Dosarele de înscriere pentru testare vor fi depuse pînă la data de 26 iunie 2000, la Serviciul salarizare, resurse umane din cadrul unității noastre. Condițiile de eligibilitate și bibliografia pe baza căreia se va desfășura testarea este afișată la Direcția Generală a Finanțelor Publice și Controlului Financiar de Stat a județului Iași, sediul în str. Anastasie Panu nr. 26. (I-01)

■ S.C. STARCHARISMA S.R.L. anunță depunerea cererii pentru emiterea acordului de mediu (autorizației de mediu) pentru obiectivul depozit, avînd ca obiect de activitate distribuție, amplasat în Iași, str. Chișinăului nr. 33. Documentația tehnică poate fi consultată la sediul firmei din str. Chișinăului nr. 33 sau la sediul Agenției de Protecție a Mediului Iași, str. Th. Văscăuțeanu nr. 10. Eventualele observații ale publicului referitoare la activitatea și amplasamentul obiectivului se vor transmite în scris la Agenția de Protecție a Mediului Iași, str. Th. Văscăuțeanu nr. 10, în termen de maximum 30 zile de la data publicării acestui anunț. (4763892)

■Agenția Arrivo Tour Bacău organizează excursii, viză ind. Austria, Franța, Olanda, Italia, Egipt, Emiratele Arabe, Tunisia. Documentație minimă, fără interviu. Tel. 034 - 180.125; 092 - 356.913. (BC - 4808415.14.20)

■EXCURSII URGENTE ITALIA, PLECARE 14 IUNIE, ANGLIA, ISRAEL, VIZE IND. SCHENGEN. Tel. 034 - 180.147. (BC - 4808899.14.14)

■Excursii în Anglia, Franța, Belgia, Olanda, Spania, Italia cu vize individuale. Tel. 034 - 178.270; 092 - 924.322. (BC - 4459948.14.16)

■ Agenția Koster organizează excursii Italia. Închiriează autocare 35,51 locuri. Obținem vize Schengen la urgență. Bilete litoral și munte. Tel. 034 - 11.63.95, 034 - 111.932, 094 - 591.620. (BC - 5870651.13.30)

■EXCURSII ITALIA, FRANȚA, SPANIA, GERMANIA, OLANDA. ÎNSCRIERI FĂRĂ AVANS. TEL. 094 - 593.864. (BC - 5870641.8.24)

■ANUL 2000 - ANUL PĂCII, EXCURSII ISRAEL (plecare pe 20 iunie) PRIN ALICE TOUR. TEL. 034 - 176.924; 094 - 203.954. (BC - 5513622.1.1)

■ Săptămînal excursii în Italia, Spania, Grecia, Anglia, vize individuale Schenghen la prețuri foarte avantajoase. Tel. 034 - 185.284, 094 - 584.185. (BC - 4808426.5.13)

■ Producem toată gama de cuie și texuri, buriane, jgheaburi, plasă gard și rabiț. Tel. 068/274348; 092.416.642. (BV-chit. 1720252-5)

■ Călăuzesc Italia, plecare imediată, telefon 093-465235, siguranța drumului. (BT.2278716.1.4)

■ Excursie Italia cu viză individuală, plecare pe 27 iunie, urgent vize Schengen 1 an. Tel. 034 - 178.270, 092 - 924.322. (BC - 5513639.2.6)

■EXCURSII URGENTE ITALIA, PLECARE 24 IUNIE, ANGLIA, ISRAEL, VIZE IND. SCHENGEN. Tel. 034 - 180.147. (BC - 4808899.2.12)

■ Călăuză Italia. Rog și ofer seriozitate maximă. Plecări urgente. Telefon 092-841701. (BT.2278061.1.3)

■ Plecări urgente în ITALIA .Telefon 094.807408. Relații la domnul GEOVANI.(SV-1777559-1.7)

OFERTE SERVICII

■ Executăm HIDROIZOLAȚII cu materiale import, cu 5000 lei/mp sub prețul pieței. Calitate, seriozitate, garanție 5 ani. Deplasare în toată Moldova. Tel. 034 - 137.036, 092 - 347.124. (BC - 4808897.10.11)

■ Facilitez vize Schengen. Tel. 092 - 410.596. (BC - 5513648.3.15)

■ Aplic folie de protecție solară - antiefracție pe parbrize auto, vitrine, balcoane. Tel. 094.532.898. (BV-chit. 1882142-15)

■ Facilitez vize Schengen pe perioada de 14 zile, 6 luni, 1 an - Elveția, Australia, SUA - fără avans. Tel. 095.626.942. (VN-12bf16.1.3)

■ ÎNFIINȚĂRI SOCIETĂȚI COMERCIALE

■ procedură completă: redactare acte; Notariat; judecător delegat; Camera de Comerț; Administrația Financiară; cod fiscal, ștampilă; ■ termen - 15 zile ■ ACTE ADIȚIONALE DIVERSE: ■ puncte de lucru; modificare asociați; sediu; extindere obiect; majorare capital; preluări firme; fuziuni-divizări etc; ■ AVIZE ȘI AUTORIZAȚII DE FUNCȚIONARE-REAVIZARI: ■ aviz principiu și autorizație Primărie; ■ autorizație sanitară; ■ autorizație pompieri; ■ autorizație mediu; ■ autorizație protecția muncii; ■ autorizație firmă luminoasă ■ ÎNFIINȚĂRI FIRME OFF-SHORE ■ CONTRACTE COMERCIALE ■ BIROU AUTORIZAT hotel "Unirea", et. 1, cam. 109. Telefon 117733 sau mobil 092211121, program: luni-vineri, orele 9,00 - 17,00 (0798407)

■ HELP LINE - Pentru copiii noștri

■ Puteți primi GRATUIT informații privind alimentația și creșterea sugarului, zilnic, orele 16,00 - 17,00, la tel. 214002. Policlinica "Sănătatea 2000", dr. Iordache Constantin - medic pediatru. (I. 20)

■ M.V.D. Servicii consulting

■ ÎNFIINȚĂRI SOCIETĂȚI COMERCIALE (SRL, SA): ■ procedură completă: Notariat, Camera de Comerț, Cod fiscal, Adm. Financiară, ștampile; ■ ACTE ADIȚIONALE-MODIFICĂRI ACTE CONSTITUTIVE: ■ majorare capital social, deschideri puncte de lucru, filiale, sucursale, extinderi al domeniului de activitate, modificări de asociații etc. ■ AUTORIZATII ȘI AVIZE DE FUNCȚIONARE: ■ aviz principiu Primărie, Sanepid, Pompieri, Protecția Muncii, Mediu etc.; ■ pentru: birouri, spații comerciale, depozit, spații de producție etc. ■ autorizație firmă luminoasă; ■ REAVIZAREA AUTORIZAȚIILOR DE FUNCȚIONARE. ■ $ Hotel Unirea, et. 1, cam.107. Tel./fax 212299, mobil 092/212299, 092/395500; ■ pentru autorizații cam. 105, tel. 215015, mobil 092/374899; 092/379369; ■ program 9-19, sîmbătă 9-14. (I-20)

■ Service autorizat t.v., video, video-cam., adaptări sunet, selectoare, pastile video. Garanție. Telefon 110572; 092/477224. (4763585)

■ Reparații frigidere, la domiciliul clientului. Garanție - doi ani. Telefon 145523. (4763655)

PROPUNERI DE AFACERI

■Întreprindere - Internet, tînără inovativă ar dori să extindă piața de creștere nr. 1 și caută să înființeze în Bacău o societate de producere de video - live - streams, capital de risc - 150.000 DM. Oferim o rendită de 100% la capitalul dumneavoastră în numai 2 ani și o cotă de participare de 50% ca asociat pasiv la societatea noastră. Cifra de afaceri pentru 2000: 2 milioane DM. Informații mai amănunțite în legătură cu proiectul nostru primiți la telefon nr. 094 - 975.018. (BC - OP.3.3)

ANUNȚURI SPECIALE

■ Tînăr patron; doresc cunoștință tînăr băiat, aspect fizic plăcut, pentru prietenie. Dacă este necesar îi ofer un loc de muncă și cazare. Tel. 093.406.174. (VN-2BF50.1.10)

MATRIMONIALE

■ Fete la domiciliul tău! Sună la 891888 (30.250 ROL-30"). (BR-F6940842.31.07.2000)

■ Sexy, selecte, superbe oferim companie domnilor generoși. 891888 (30.250 ROL-30"). (BR-F6940842.31.07.2000)

■ Tinere studente fără prejudecăți oferim companie de calitate. 891888 (30.250 ROL-30"). (BR-F6940842.31.07.2000)

LICITAȚII

■ S.C. ELECTRICA S.A. - SUCURSALA DE DISTRIBUȚIE IAȘI organizează licitație publică deschisă cu strigare avînd ca obiect vînzarea mijloacelor fixe și bunurilor materiale altele decît mijloacele fixe propuse pentru casare, disponibile conform listelor ce pot fi consultate la sediul nostru din Iași, str. Uzinei nr. 38. Licitația va avea loc la sediul S.D. Iași din Iași, str. Uzinei nr. 38, în zilele de 26-30 iunie 2000, ora 12.00. Mijloacele fixe și bunurile materiale scoase la vînzare pot fi văzute la sediul S.D. Iași, unde pot fi consultate și alte date tehnico-economice sau se poate procura, contra cost, caietul de sarcini. Taxa de garanție este de 10% din prețul de pornire al licitației pentru mijlocul fix sau bunul material solicitat a fi cumpărat, iar taxa de participare este de 50.000 lei, care se achită la casieria S.D. Iași din Iași, str. Uzinei nr. 38, pînă în ziua începerii licitației (cu o oră înainte de începerea acesteia). Relații suplimentare la biroul Patrimoniu S.D. Iasi, telefon 142420 - int. 110. (I.25)

■ Școala "D.D. Pătrășcanu" Tomești, cu sediul în comuna Tomești, județul Iași, organizează licitație publică pentru: închirierea unui tractor U 445, aflat în dotarea școlii; închirierea suprafețelor de teren, 30 mp și 18 mp, aflate în curtea școlii Tomești, intersecție; închirierea sălii de sport pentru efectuarea de activități sportive și antrenamente în afara orelor de curs. Înscrierile se vor face la secretariatul școlii pînă pe data de 21.06.2000. Informații la telefon 290350. (4763893)

CITAȚII

■ Numitul Brânză Dumitru să se prezinte la Tribunal în ziua de 14.06 a.c. pentru divorț. (4763871)

PIERDERI

■ Pierdut carnet student pe numele Macovei Alin-Florin. Îl declar nul. (4763879)

■ Pierdut carte de identitate auto, seria C nr. 728672 și carnet de student pe numele Zisu Radu Constantin. Le declar nule. (4763672)

■ Pierdut cățel pincher, zona Dorobanți. Atenție, este sub tratament. Ofer recompensă. Relații la telefon 094/994146. (4763671)

MULȚUMIRI

■ Mii de mulțumiri doamnei Carmen pentru că mi-a vindecat soția de epilepsie în numai două săptămîni ceea ce medicii nu au putut rezolva în doi ani de zile. Dînsa mai vindecă multe alte boli de piele, are leacuri pentru impotență, alcoolism, dezleagă cunuiile legate, unește oamenii despărțiți și face talismane contra farmecelor rele. Secretul plantelor medicinale numai ea îl cunoaște. Știe misterele cărților de tarot și are puterea de a îndepărta argintul viu. Cine are probleme sau obstacole greu de trecut să apeleze cu încredere la ea. Telefon 094.991019. (GL - 5878685.1.3.)

DECESE

Cu nemărginită durere, mama - Ecaterina, sora - Florica, fratele - Petru, cumnata - Lili și nepotul - Cornel anunță trecerea în neființă după o boală necruțătoare a celui care a fost maistru instructor

MIHAI ANTONIU.

Slujba de înmormîntare va avea loc miercuri, 14 iunie 2000, ora 12.00, la cimitirul "Eternitate". Dumnezeu să-l aibă în pază! (4763868)

Maria - soție, Tatiana - fiică, Simona și Dana - nepoate, Iulian - ginere și împreună cu întreaga familie anunța cu adîncă durere încetarea din viață, după o lungă și grea suferință, pe care a îndurat-o cu o deosebită demnitate, a celui care a fost

MIHAIL ENACHE,

economist la Prefectura județului Iași, pe care nu-l vom uita niciodată. Ceremonia religioasă va avea loc miercuri, 14 iunie, ora 12.00, la biserica Tălpălari de unde convoiul mortual va pleca spre cimitirul "Eternitate". Dumnezeu să-l odihnească. (4763873)

Cu adîncă durere în suflet soțul, copiii, nepoțica și rudele apropiate anunță decesul dragei lor

ECATERINA CIOFU

- fostă salariată la A.S.A.M. Iasi. Înmormîntarea va avea loc marți, 13 iunie 2000, ora 12,00 la cimitirul "Eternitate". Corpul neînsuflețit se află depus la capela bisericii "Eternitate". (4763875)

Cu adîncă durere, Manuela - fiică, Elza - soție și rudele apropiate anunță trecerea în neființă a celui care a fost cel mai iubit tată și soț

MIHAI ANTONIU.

Blîndețea și bunătatea sa ne vor rămîne veșnic în suflete. Odihnească-se în pace. Înhumarea va avea loc miercuri, 14 iunie 2000, ora 12.00, la cimitirul "Eternitate". Corpul neînsuflețit este depus la capela cimitirului "Eternitate". (4763867)

Colectivul Laboratorului foto de la tipografia "Multiprint" transmite sincere condoleanțe colegului Mircea Luca pentru pierderea tatălui. (I-20)

Colectivul atelierului OLC, ventilație - Electric Grup anunță cu durere încetarea din viață a colegului de serviciu PETRU OBADĂ. Sincere condoleanțe. (4763872)

Cu nemărginită durere colegii din I.N.C.D.T.P. Iași regretă dispariția prematură a dnei ing. MARTA MAIORAN-SUSANU. Lacrimi și flori pentru sufletul ei bun. (4763894)

Colectivul Bibliotecii Centrale U.M.F. este alături de dna Rodica Mihai la marea durere pricinuită de moartea iubitei sale mame și-i transmite sincere condoleanțe. (4763673)

Înmărmuriți de durerea suferită de dra contabil șef Manuela Antoniu, prin decesul tatălui, ne alăturăm familiei, transmițînd sincere condoleanțe. Dumnezeu să-l odihnească în pace! Familia Mihaela și Ionel Ghimpu. (4763670)

Colectivul D.G.A.I.A. Iași este alături de dra ec. Manuela Anotoniu - contabil-șef, și-i transmite sincere condoleanțe pentru decesul tatălui (4763668)

Familia Valerica și Neculai Olaru transmite sincere condoleanțe familiei Manuela Antoniu pentru decesul tatălui. (4763667)

Colegii din cadrul biroului Corp Control General al D.G.A.I.A. Iași transmite sincere condoleanțe drei Manuela Antoniu pentru pierderea tatălui. (4763666)

Colectivul Serviciului de Ambulanță, tura III, este alături de colega lor, dr. Rodica Purof, la marea pierdere suferită, prin decesul tatălui. Sincere condoleanțe. (I-20)

Colectivul cadrelor didactice de la școlile Orzeni, Rusenii Vechi și Rusenii Noi transmite sincere condoleanțe familiei Dura Grigore, din com. Hoiboca, pentru pierderea fratelui. (4763518)

Elevii clasei a VII-a de la școala Rusenii Vechi sînt alături de colegul lor Dura Marian, la marea durere pricinuită de pierderea tatălui. (4763518)

Colectivul SUN-FORTUS S.A. deplînge dispariția fulgerătoare și prematură a colegului CONSTANTIN DURA și transmite pe această cale întreaga compasiune familiei îndoliate. Dumnezeu să-l odihnească-n pace. (4763876)

CONDOLEANȚE

Familia Grigoraș și Plasiciuc regretă profund dispariția vecinului MIHAI ANTONIU, om de înaltă noblețe sufletească și transmite sincere condoleanțe familiei îndoliate. (4763869)

CASE DE MARCAT

VEO RATE! Autorizat M.F.

CASE DE MARCAT FISCALE

ZIT 299(325)USD
SAMSUNG 425(450)USD

SERVICE, FISCALIZARE tel:214112

REL SERVICE
CASE DE MARCAT FISCALE
AVIZATE DE MINISTERUL DE FINANȚE
- 11 MODELE -
•FACILITĂȚI DE PLATĂ
•GRATUIT - instalare, instruire, fiscalizare
•SERVICE, GARANȚIE și POSTGARANȚIE
Iași, Șos. Arcu nr. 12 bl. Z18
Tel/fax: 214190, Tel: 217244

INITA
Tradiție și experiență
Case de marcat fiscale
Cintare electronice
Consumabile
Prețul include instalarea, instruirea și fiscalizarea casei de marcat.
Iași, str. Mitropolit Varlaam nr.5, tel/fax 032/131726

Log-Soft
Str A Panu, nr 28
tel 032/211130

PRETURILE CELE MAI MICI!
începând cu 187$
CASE DE MARCAT FISCALE
AVIZATE DE MINISTERUL DE FINANTE
RATE SI LEASING

CASE DE MARCAT FISCALE
OPTIMUS - iC

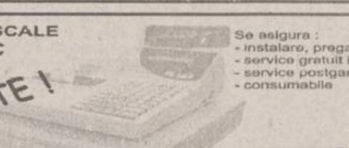

PLATA IN RATE !

Se asigura:
- instalare, pregatire operator
- service gratuit in garantie
- service postgarantie
- consumabile

Avizate de Ministerul de Finante
Operare simpla (54 taste cu functii multiple)
Ergonomica (2 afisaje in limba romana)
Interfata seriala inclusa pt. Conectare la PC
7000 coduri de pret si 42 de raioane

QUARTZ MATRIX
Str. Theodor Pallady nr. 8
tel. 217.248, 217.258
qmatrix@xnet.ro

Q SRL
CASE DE MARCAT FISCALE 12 modele
CONSUMABILE SERVICE
Iași, stradela Sf. Andrei 13, tel. 092-329250, 215690

AUTO MOTO

VÎNZĂRI

ROMÂNEȘTI

■ ARO 244 Forester, motor, cutie, Peugeot nou, deosebit. Tel. 094-28.88.89. (NT-fP13.1.4)

STRĂINE

■ Vînd AUDI A4 AVANT 2,8 QUATRO 1999, 20.000 km, superaccesorizat. Tel. 092 - 621.543. (BC - 5513640.5.6)

■ Vînd VW POLO, 0 km, anul 2000, 18.000 DM negociabil. Tel. 034 - 123.606. (BC - 5513450.3.6)

■ Cedez contract Damas DLX mai 1998, 40.000 km, achitat avans și 24 rate 161$ 25 mil. lei. Telefon 092/378769.(5572116.2.2)

■ Vînd: SAAB 9000 i, înmatriculat Italia, asigur procură, full optional, preț 2200 DM, negociabil; Renault Trafic Diesel, 8 + 1, motor, cutie mecanică, stare foarte bună pentru piese. Preț 2200 DM. Telefon 036 / 432332, 092.410099. (5878670.1.2.)

■ Vînd Renault 21, an 1988, gri metalizat, vămuit, bord electronic, stare excepțională, posibilitate înscriere prin recarosare, 2000 DM. Tel. 039/624613. (BR-R.12600.1.3)

■ VW PASSAT 1988, nou, deosebit. Tel. 094-28.88.89. (NT-fP13.1.4)

■ Opel Vectra '94, 1.6 l, înscris 5 zile, impecabil. Telefon 092.236154. (GL - 5878682.1.3.)

■ Vînd Fiat Ducato pesoane, 8 + 1 TD 1,9, înscrisă p.f., fabricație '98, înscrisă 03-2000; 32.000 km reali, aer condiționat, geamuri electrice, 6 litri consum; posibilități leasing. Telefon 095.605765. (GL - 5878678.1.1.)

■ Opel Comodore, 1983, trapă, diesel, 2000 cmc, întreținut lux, înmatriculat, 2200 USD negociabil. Telefon 094/761865. (4763617)

■ Jeep Grand Cherokee Limited, 6 cilindri în linie, 4000 cmc. Telefon 094/571748. (4763620)

■ Ford Scorpio, an fabricație 1993, 126.000 km, reali, 2000 cm cubi - DOHC, impecabil, preț negociabil. Rog seriozitate. Telefon 092/673333. (B-13)

■ Urgent VW Polo Sport, 1000 cmc, Euro 2, 0 km, 21.000 mărci sau schimb cu Dacia 0 km, plus diferență. Telefon 294071. (4763859)

DIVERSE

■ Vînd combine CLASS, motoare MERCEDES turbo, PERKINS, cutii hidramate 4,2/4,7, recent aduse din Germania.Telefon 094-844135. (BT.2278270.13.14)

■ Vînd avantajos autocamion Ifa 12 T, cu tracțiune 4X4. Preț negociabil. Tel. 094/304225. (Vs.5350513.1.10)

■ Vînd autocare: MAN - 51 locuri, SETRA - 35 locuri - aer condiționat, caroserie, fabricație 1999. Tel. 094 - 575.925. (BC - 5870681.6.15)

■ Vînd tractor VERE 445, cu utilajele necesare, la prețul de 85.000.000 lei. Tel. 034 - 280.519. (BC - 5513448.4.6)

■ Vînd Ifron și buldozer. Telefon 095-801142, 094-955496. (BT.2278751.1.4)

■ Vînd Raba, izotermă, an fabricație 1989, arată și funcționează ireproșabil. Preț convenabil. Telefon 094-189387, 094-103168. (BT.2278758.1.4)

■ Vînd combimă Class Dominator 100, adusă recent în țară. Tel. 092-42.72.99 sau 094-186.571. (NT-1613013.1.2)

■ Vînd tractor U650, stare foarte bună, cu remorcă, 40.000.000 lei. Telefon 095-830302. (BT.2278818.1.2)

■ Autocamion Raba turbo, 8 to, cu remorcă 7 to, în stare excepțională. Telefon 032/127307, 092/725269. (4763864)

PIESE

■ Vînd motor Diesel complet Fiat Regata cu acte vamă și RAR; motor Alfa - Romeo 90 Diesel, vamă + RAR, lichidez stoc piese piese auto Fiat, Renault, BMW. Telefon 036 / 432332, 092.410099. (5878670.1.2.)

■ Vînd motor Alfa- Romeo 2,4 TD, RK efectuat recent (pentru Alfa- Romeo, Land Rover, ARO). Telefon 035/317221. (Vs.5572146.1.2)

■ Acte Volvo 343, motor Dacia 1410, Reno, piese de schimb. Preț negociabil. Telefon 730411 sau 717071. (4763865)

CUMPĂRĂRI

■Cumpăr Matiz, Tico, Espero, Cielo, urgent, plata pe loc. Tel. 095 - 016.000. (BC - 5513019.10.14)

■ Cumpăr acte RENAULT MENSEGER B 1.100 (1993-1995). Telefon 094.901158. (SV-5254581-1.6)

IMOBILIARE

VÎNZĂRI

- 1 CAMERĂ -

■ Vînd (schimb) apartament cu o cameră, Centru Civic, 42 mp, amenajare deosebită. Telefon 211907, 092/435583. (4763624)

- 2 CAMERE -

■ Vînd (schimb) apartament 2 camere, etaj 1, Podu Roș, cu apartament 3 camere Podu Roș, Autogară. Telefon 136615, 095/028617. (4763518)

■ Apartament 2 camere, ultracentral, la casă, bun pentru sediu firmă. Preț 20.000 USD. Telefon 111229. (4763651)

■ Apartament 2 camere, decomandat, multiple îmbunătățiri. Preț avantajos. Seriozitate. Telefon 213689. (4763874)

- 3 CAMERE -

■ Apartament 3 camere, decomandat, zona Păcurari, bine întreținut, boxă, cablu Tv, telefon, apometre. Detalii la telefon 152563. (I-20)

■ Apartament 3 camere, stradela Canta, etaj 4/4, cu îmbunătățiri. Telefon 219653, 095/527909. (4763656)

ÎNCHIRIERI

- OFERTE -

■ Ofer spre închiriere apartament 4 camere, et. 1, cu multiple îmbunătățiri, lîngă Hala Centrală (sediul CEC). Telefon: 210823, 215505, 094/660823, 094/665566. (I-20)

■ Apartament 3 camere, centru civic, lîngă prefectură. Telefon 212860, 217844. (4763609)

CUMPĂRĂRI

■ Persoană fizică, cumpăr apartament 3-4 camere, central sau semicentral, decomandat, et. I-III, chiar și deteriorat. Telefon 271447. (I-20)

SPAȚII COMERCIALE

- VÎNZĂRI -

■Vînd spațiu comercial, 270MP în Botoșani. Relații telefon 094-509897. (BT.2278719.1.7)

■Vînd sau închiriez spațiu comercial Iași, 350 mp, lîngă World Trade Center. Tel. 034 - 118.423. (BC - 5513904.2.3)

Vînd spațiu, parter plus etaj, suprafață 580 mp cu teren 1700 mp, vizavi de Berăria Zimbru, cartier Alexandru cel Bun (fosta Grădiniță), bun pentru producție, spațiu comercial, depozit, circă medicală etc. Telefon 092/379595. (4763860)

ÎNCHIRIERI

- OFERTE -

■ Închiriez spații comerciale pentru: sediu firmă, magazin, depozit en gros, producție, farmacie. Tel. 033/21.56.35. (NT-1.1)

■ Închiriez birou cu dotări Suceava. Vînd (închiriez) magazin ultra dotat în centru Botoșani, 76 mp. Telefon 092.707557, 030/520617.(SV1777542-1.2)

■ Închiriez spații ultracentrale, finisate. Telefon 217611, mobil 092/352801. (7730498)

TERENURI

■ Vînd în CEAHLĂU - NEAMȚ (2.400 mp teren construcție). Tel. 034 - 115.116. (BC - 5513604.13.13)

■ Vînd avantajos : 1345 MP teren împrejmuit, pavat, cu o clădire în suprafață de 275 MP în centrul localității Flămînzi, birou modernizat, lîngă Casa de cultură din Flămînzi (se pretează pentru birou notarial, sediu, firmă etc.), modul din aluminiu 1,25X2,5 cu copertină deasupra, tip ciupercă, mașină înghețată made Germania, tablă cutată Lindab culoare galben, 676 MP. Relații la telefon 031/552125 între orele 08.00-16.00 și 031/552338 după orele 16.00. (BT.2278809.1.4)

■ Ideal pentru casă de vacanță sau vilă, 6000 mp, teren în municipiul Iași. Facilități: deschidere 30 m, gaz metan, telefon, terasat, 10 pomi - nuci. Preț 40.000 lei/mp. Telefon 093/366184, 095/640830. (4763878)

■ Urgent, teren 5000 mp, cu deschidere 70 m la strada principală, situat la 300 m mai sus de post control Bucium. Nu este în pantă și are toate facilitățile (gaz, apă-canal, proiecte PTU, două vile P+1 și certificate urbanism). Poate fi și parcelat în două. Preț 15 USD/mp negociabil. Telefon 094/557549. (4763001)

CASE

- VÎNZĂRI -

■ Vînd vilă zonă deosebită, teren lac Pîngărați, șoseaua P. Neamț - Bicaz. Tel. 033/240.360. (NT-0896.5.5)

■ Vilă la roșu, neacoperită - Izvoru Muntelui, poziție deosebită, toate facilitățile. Tel. 094-28.88.89. (NT-fP13.1.4)

■ Vînd vilă p+1 și teren 2000 mp, zonă liniștită, neinundabilă - lac Pîngărați, șoseaua Piatra Neamț - Bicaz. Tel. 033/240.360. (NT-1704712.1.5)

■ Casă plus anexe, grădină mare (70 ari), 10 stupi, pomi fructiferi și fîntînă. Bucur Ion, sat Ciortești, județul Iași. Telefon 092/778868. (4763605)

■ Urgent, casă de vacanță, Vatra Dornei, zona Motel Runc, etaj mansardat, 3 camere, baie, bucătărie, apă curentă. Telefon 032/212685, 032/212970. (7730129)

Ocazie unică! Vînd vilă în Copou, construcție nouă,

s+p+1, 7 camere, posibilitate de mansardă, două balcoane, două terase, teren 600 mp sau schimb cu apartamente, teren zonă centrală sau Copou, plus diferență. Aștept oferte concrete. Vă rog nu deranjați inutil.Tel.093/360610. (4763739)

■ Preț avantajos, Iași, vilă 3 nivele, garaj, anexe, teren 800 mp, sistem leasing sau combinații. Telefon 032/253806. (4763862)

Mora Electronics
CASE DE MARCAT SAPEL
pentru

✓ SUPERMARKET
✓ RESTAURANTE
✓ FARMACII
✓ REȚELE DE MAGAZINE

Iași, Str. Sărăriei, nr. 34; tel/fax: 032/212735, 278170
E-mail: mora@mail.dntis.ro

Alegerea perfecta pentru controlul vanzarilor !

CASE DE MARCAT FISCALE
OMRON®

✓ Avizate de Ministerul de Finante
✓ Pret scazut - Inalta performanta
✓ 8-20 departamente
✓ 3900 - 15.000 PLU-uri
✓ conectare PC
✓ scanner cod de bare
+ sisteme de securitate

MOLID
Bd. Copou, nr. 3
telefon: 032-21.66.71
fax: 032-21.45.64
e-mail: molid@opsynet.com

AGENDA OMULUI DE AFACERI

ETNIS
Distribuitor Vaillant, Bosch și Viessman, vă oferă:
- Centrale și cazane pentru încălzit
- Radiatoare de oțel, aluminiu și fontă
- Rezervoare gaze lichefiate "Shell"

AER CONDIȚIONAT
Proiectare, montaj și garanție 3 ani
Plata în 6 rate lunare
Pînă la 30 aprilie MARI REDUCERI DE PREȚ
Iași - Str. N. Iorga 7D, bl. F5, tel. 032/230113, fax 032/232690, telemobil 094613246, 094554249

ROTHERM
Reprezentant FERROLI - CE
- Cazane și centrale termice
- Calorifere din aluminiu și fontă
- Echipamente condiționare și climatizare

Prețuri speciale pentru distribuitori
BONUS SURPRIZĂ pentru fiecare centrală achiziționată
Vînzări en gros și en detail
PLATA ÎN RATE
Iași, Bd. T. Vladimirescu nr. 40 (Bucșinescu)
Tel/Fax: 032/175105, 272340, 093-243670

MARTA COM
Focșani
oferă en-gros
TABLĂ ZINCATĂ
0,3 x 1000 x 2000 mm
0,4 x 1000 x 2000 mm
0,5 x 1000 x 2000 mm
CALORIFERE FONTĂ
import CSI
Prețuri atractive!
Tel: 037/623333; 094.537538

GRUPUL DE FIRME ROMFIN
Tîmplărie din aluminiu
B-dul Copou nr. 4, Iași
tel.fax: 214 090

TEHNOEXPERT
SCAUNE MOBILIER
pentru
snack baruri birouri restaurante
fast food hoteluri terase
cofetării apartamente baruri
cabinete medicale
DIRECT LA PRODUCĂTOR
Iași, bd. Independenței 11-13
Tel: 032-216621; 210991

ROMKUVERT
FIRMĂ ROMÂNO-GERMANĂ PRODUCĂTOARE DE
PLICURI
TOATE CODURILE EUROPENE
PREȚURI DE PRODUCĂTOR PRIN
SC CONEL SRL
DISTRIBUITOR UNIC ÎN ZONA MOLDOVEI
Iași, str. I.C. Brătianu 6,
tel./fax 210114, tel. 117227

CARGO COMPANY SRL
Efectuam **transport** produse **petroliere** cu **cisterne** de **30** t.
Blv. Copou, nr.3
094/704.461

DAS
Proiectare și execuție
VENTILAȚIE, CLIMATIZARE, ÎNCĂLZIRE, ELECTRICE, SANITARE, APĂ-CANAL
Service, garanție,
PLATA ÎN RATE !
Iași, str. Aurel Vlaicu 87,
Tel./Fax: 032-175.488, mobil 094/630.512

CASA DESIGN
Distribuitor: Bosch, ACV Belgia, Saunier Duval Franța
- *Centrale termice pe gaz, motorină, electrice*
- *Radiatoare oțel, aluminiu*
- *Materiale pentru instalații*
- *Amenajări interioare*
- *Proiectare, execuție, service.*

Iași, Bd. T. Vladimirescu nr. 59,
Tel.: 032-174565, mobil 094-787234

TRIDOM
Producție publicitară
Serigrafie
Șos. Păcurari 71, bl. 478
tel. 032-257168, 094-707935

TRAX
Distribuitor zonal CLIMALUX CENTER București
AER CONDIȚIONAT
TADIRAN
(SPLIT, CASETĂ, CENTRALE DE CLIMĂ)
TUBULATURĂ **ALP** și ACCESORII
VENTILAȚIE - CLIMATIZARE
Proiectare, montaj, service
Iași, Splai Bahlui stg. 55B (clădirea CERTEX)
tel. 237.945, 092 516.130, 093 516.722

VECTRA INVEST SRL
- tîmplărie din aluminiu
- geam termopan
- amenajări interioare

Str. Aurel Vlaicu nr. 86
tel. 094-692936

QNET
AER CONDIȚIONAT SAMSUNG
Rate și leasing
- AUDIO-VIDEO
- CALCULATOARE
- IMPRIMANTE

Iași, Costache Negri 60,
tel. 032/276409, 092-349733

INSTALATORUL IAȘI
execută
INSTALAȚII ÎNCĂLZIRE, SANITARE, ELECTRICE ȘI GAZE, VENTILAȚII, HIDROIZOLAȚII, MONTĂRI MICROCENTRALE
Străpungere Silvestru nr. 26,
tel. 211631, tel/fax: 114054

RADIX SERVICE
comercializează și montează
- CONTOARE APĂ RECE ȘI CALDĂ
- BUCLE MĂSURĂ ENERGIE TERMICĂ
- CENTRALE TERMICE, CAZANE ȘI BOILERE

- Asigurăm servicii de calitate cu garanția echipamentelor și lucrărilor
- Plata în rate

Iași, I.C. Brătianu 20 (sens giratoriu Teatrul Național - intrare prin gang)
tel. 230676, 217590, fax: 230682.

MELCRET FONOTERM
Tîmplărie din PVC și aluminiu
Bd. Poitiers nr. 14, tel. 231023

EUROPA GROUP
DISTRIBUITOR AUTORIZAT BOSCH, KORADO
vînzări en gros, en detail
- CENTRALE TERMICE
- RADIATOARE
- CLIMATIZARE
- FITINGURI MULTISTRAT

PLATA ÎN RATE
Tel. 032-279300, 094-624399

TEC TELECOM
AER CONDIȚIONAT
Iași, Str. Ghica Vodă 14
(în spatele Poliției municipale),
tel./fax: 032/232638, 233910

M.T.C.
vă oferă
- Profile aluminiu, accesorii, utilaje
- Uși de garaj cu telecomandă
- Jaluzele, site pentru insecte
- Gresie, faianță (Italia, Spania)
- Centrale termice (gaz, motorină, lemn, cărbuni)
- Țevi, fitinguri cupru, accesorii pentru instalații
- Calorifere oțel

Relații tel.: 032-277163; 094-613225; 032-277159

TOFAN GRUP
comercializează:
anvelope și camere auto
(produse de Danubiana și Victoria Florești)
Iași - Bd. Primăverii nr. 72 (lîngă Stația de Salvare)
tel. 032 - 251837, 236257

YV
ALARME
- Recondiționări parbrize

Păcurari 92 (incinta Transmixt), tel: 259.690

HERMES UNIVERS IAȘI
comercializeaza
Articole sticlărie
- pahare cu și fără picior pentru apă, suc, vin, whisky, șampanie, scrumiere

Articole inox
- vase sub presiune, cratițe, tigăi, ceainice

ARTICOLE PAPETĂRIE ȘI JUCĂRII
Iași, bd. Chimiei 35, tel. 271569

SC SPIDER ALPIN SRL
- tîmplărie din aluminiu
- amenajări interioare
- mobilier birou
- mobilier comercial
- confecții metalice

Iași, Șos. Nicolina nr. 3-3A,
tel. 032-227934, 094-141920

METRONOM MOLDOVA
BRAMAC
Acoperișul pentru toată viața!
30 ani garanție
distribuție, montaj, service
Iași, tel. 032-220877, 094-629569, 094-629604

CORTEX
FALTICENI
confectioneaza
prelate
camioane si terase
-materiale import-
RELATII telefon
094580056, 094533980

CENTRE PRELUARE ANUNȚURI MICA PUBLICITATE MONITORUL

VAMA VECHE - Gară
SC COMVINI SRL din Magazinul Vama Veche pune la dispoziție clienților
■ vopsele ■ sticlărie ■ papetărie ■ lustre ■ abajururi ■ haine piele ■ articole sport și pescărie ■ cosmetice ■ mobilă ■ aparatură electro-casnică ■ articole de uz gospodăresc
La prețuri avantajoase
Program: luni-vineri 8.00-20.00; sîmbătă 9.30-17.00; duminică 10.00-13.00
Str. Gării nr. 22, tel. /fax. 032/218236

EMI - Bd. Independenței
oferă
produse electrice, electrocasnice, electronice, chimice
Program: luni-vineri 8.00-19.00; sîmbătă 8.00-13.00
B-dul Independenței 19, bl. B1-5,
tel. 032/213352, tel/fax. 117530

ELECTRONIC RGQ - Alexandru
- JALUZELE
(producător)
- orizontale (aluminiu import)
- verticale (mat. textil import)
Căutăm agenți/distribuitori
- ELECTRONICE - rate

Program: luni-vineri 9.00-19.00; sîmbătă 9.00-13.00
Bd. Al. cel Bun, bl. D3, parter, tel./fax 032/216739

EXPO-CONFORT
comercializează:
- mobilier pentru sufragerii
- camere de zi
- dormitoare
- camere tineret
- bucătării
- mic mobilier etc.

produse de cei mai renumiți producători de mobilă din țară.
Se pot onora comenzi după cataloagele firmei.
Program: luni-vineri 8.00-16.00
Șos. Păcurari 66 (lîngă R.A.R.), tel./fax 032/250928

AMANET - Tătărași
CORIOLAN AUR SMARALD
- comercializează bijuterii din aur
- repară bijuterii din aur

Asigură împrumuturi prietenești prin casele de amanet din:

Bd. N. Iorga 59	tel. 232001
str. I. Creangă 7 (Tătărasi)	tel. 272494
Casa Cărții, parter	tel. 217460
Piața Unirii 6	tel. 116110
str. Carpați 14 (Nicolina)	tel. 227181

Premii trimestriale: 5.000.000 lei "Împrumuturi prietenești"

Oferta săptămînii: tehnică de calcul - birotică

Câștigați optimism îmbrăcând culorile tricoului **EPSON**, *oferit pentru fiecare imprimantă inkjet A4 și laser* **EPSON** *!*

QUARTZ MATRIX
Str. Teodor Pallady 8
Tel.: 21.72.48, 21.72.58
qmatrix@xnet.ro

Pentru fiecare scanner Perfection, **EPSON** *vă dotează cu o sepcuță de protecție !!!*

EPSON

EuroBIT SOLUȚIA COMPLETĂ
Calculatoare Service PC
Rețele Programe contabilitate
Complex Comercial Ștefan cel Mare Magazin EXPERT CENTER Tel/Fax: 21.40.10, 21.67.53 092-358006

ECHIPAMENTE XEROX DIGITALE SI ANALOGICE ALB/NEGRU, COLOR
CONSUMABILE SI SERVICE
WorkCentre Xe84 COPIATOR IMPRIMANTA
DocuPrint C8 JET DE CERNEALA COLOR
WorkCentre 480ex
ECHIPAMENTE XEROX MULTIFUNCTIONALE
GIROS COMPANY
IASI, Sf. Lazăr 45, tel/fax 032-210.872, 237,820
e-mail: giros@mail.dntis.ro

europe online network partner
elcomSky Nou!
Internet via the Sky
www.elcomSky.ro
www.europeonline.ro
INTERNET direct prin SATELIT!
Trafic nelimitat la numai 15 USD/lună !
Viteza de recepție 400 kbs - 2 Mbs !
Ideal pentru firme, institutii si acasă !
Căutăm distribuitori !
Elcom International SA, Email: info@elcomSky.ro
Info: 063-232244, 094-196819 Vânzări: 063-232244

Un magazin la înălțime!
B-dul Independenței, bl. B1-5 mezanin, tel. 213101
B-dul Păcurari nr. 589, tel. 219723
Numai pentru tine!
prețuri COOL!!!
- Sisteme (orice configurație)
- Imprimante, scanere
- Componente și consumabile

RATE LEASING
auto technic
AMD K6/450 + multimedia
12.416.000 (TVA inclus)
- căști cu microfon CADOU

s.c. LORIMAX 2000 IMPEX s.r.l.
IMPORTATOR DIRECT TEHNICĂ DE CALCUL SECOND-HAND
CAUTĂ DISTRIBUITORI:

CALCULATOARE:	Pentium II:	500-800 DM
	Pentium 75, 90, 100, 120, 133, 166, 200 MMX	150 - 400 DM
	486 SX33-DX4/100	50 - 100 DM
MONITOARE:	VGA, SVGA 14, 15, 17, 21:	50 - 200 DM

CENTRUL DE CALCUL BACĂU
(lîngă Insula de Agrement)
Tel./fax: 034-137544, 094-503637

INFOSERVICE
ISO 9002
Cyrix/300 - 333 MHz
AMD K6 2/450 -550 Mhz
AMD K 7 Athlon/550 -800 Mhz
PENTIUM II/466 -533 Mhz
PENTIUM III/ 500-800 Mhz
PLATA IN RATE
IMPRIMANTE: Canon, HP, Epson, Seikosha
COPIATOARE: Minolta, Canon
Sisteme:
Pentium 133 MHZ
32 MB,/ HDD 1.2 GB/MONITOR 15"D
CD-ROM/ Placă de sunet/keyb/mouse
PRET: 285 USD cu TVA inclus
Pentium 166 MHZ
32 MB,/ HDD 1.2 GB/MONITOR 15"D
CD-ROM/ Placă de sunet/keyb/mouse
PRET: 330 USD cu TVA inclus
Program de contabilitate(DEMO)-inclus
NOI VA OFERIM, DUMNEAVOASTRA ALEGETI !!
Bd. COPOU nr. 4 (Sub Camera de Comert si Industrie Iasi)
TEL./FAX: 211745/ 144718

le modèle
dealer autorizat COMPAQ
Leasing! Rate!
COMPAQ

Presario 7461	**$990**
K6-2/500, 64MB RAM, 8GB HDD, CDROM, Modem, Sound, 15" Monitor, Windows 98	
Presario 5471	**$1110**
Celeron/500, 64MB RAM, 8GB HDD, DVD, Modem, Sound, 17" Monitor, Windows 98	
Presario 7588	**$1300**
Pentium III/550, 64MB RAM, 13GB HDD, DVD, Modem, Sound, 17" Monitor, Windows 98	

Sf. Lazăr 53, tel./fax 239003

UNITRADE SYSTEMS
US UNITRADE SYSTEMS
CALCULATOARE ESCORT
IMPRIMANTE EPSON
COPIATOARE Konica
E-mail: unitrsys@mail.dntis.ro
Str. Anastasie Panu 13-15 (*Escort Land*), tel./fax: 032-218482
Str. Gării nr. 1 (sediu), tel./fax: 032-216412/413

Canon
copiatoare
imprimante
faxuri
consumabile
service specializat
tel:214112

ACE COMPUTERS
dealer autorizat DTK Computer
Sisteme DTK
cu certificat de calitate internațională ISO 9001
AMD
Pentium II
Pentium III
pregătite pentru mileniul III
Imprimante: HP, Canon, Epson
Iași, str. Gr. Ureche 3, bl. W, Mărăcineanu, parter (intrare comună Gelsor)
tel./fax: 032/218360, acecomp@mail.dntis.ro

IN LUMEA CALCULATOARELOR AVETI NEVOIE DE UN PRIETEN !
LIVIUS
> Intel® Celeron™ 466 Mhz
> 32 MB SDRAM
> HDD 4.3 GB UATA66
> CD-ROM 52x, sunet
> monitor BELINEA 15"
> soft: Windows 98
14.499.000 lei !
CADOU UN JOC DE TOP
CANON BJC 1000 color 1.499.000 lei !
CANON BJC 2000 color 1.999.000 lei !
Preturile au TVA inclus.
TOATE ECHIPAMENTELE AU 3 ANI GARANTIE !
LIVIUS SRL IAȘI, str. Fătu 1A, tel/fax:032-11.59.22, 11.22.21, http://www.livius.ro, e-mail: livius@livius.ro

SECOND HAND
Calculatoare 486 (SX, DX) ...de la 22 USD !
Pentium 90, 100, 120 MHz ...de la 90 USD !
Cluj Napoca
str. Gh. Bilascu 107
etaj 3, cam 312
064-190950; 192636
094-524658

SHARP
☑ faxuri
☑ copiatoare
☑ consumabile
service specializat
☎ 225.180
Iași, str. Străpungere Silvestru nr. 9
elproma@necomm.ro

Autodesk. Authorized Dealer
MATRIX
AutoCAD 2000
Mechanical Desktop
PLATA ÎN RATE
Str. D. Cantemir 1,
tel./fax: 032-231025, 094-645853, 094-645332, www.matrix.ro

ZACH & SON Magazin: str. Cuza Vodă 54, tel./fax: 21.93.93, 21.98.85

Cartuș HP 600	315.000 lei	Toner MITA DC 2055	180.000 lei
Cartuș HP 500	315.000 lei	Toner MITA DC 1605	180.000 lei
Cartuș CANON BC 02	245.000 lei	Toner CANON NP 1010	72.500 lei
Cartuș Epson Stylus II	170.000 lei	Toner CANON NP 1215	115.000 lei
Cartuș CANON BC 20	400.000 lei	Toner MINOLTA EP 4300	96.500 lei

NOU!!!
Pentru două produse cumpărate primiți un cadou!!!

Insido Tot ce inseamnă CONSUMABILE ...
la cel mai convenabil preț
HP, Epson, Canon
riboane
diskete, CD-uri
Sf. Lazăr 49, tel/fax: 216.940, 237.830

BIS
Tel./fax 230.800
mobil: 094.767.208, 094.585.718
Str. Stefan cel Mare (Galeriile comerciale)
Pentium 100-166 Mhz
Dell, IBM, COMPAQ

VECTRA SISTEMS
⇨ CALCULATOARE
⇨ COPIATOARE
⇨ IMPRIMANTE
⇨ FAXURI
⇨ SERVICE
⇨ ÎNCĂRCĂRI CARTUSE
⇨ CONSUMABILE
Hotel Unirea, et. 11, cam. 1113; Tel/Fax: 032/276458
e-mail: vectra@mail.dntis.ro

CALCULATOARE IMPACT
care lucreaza...
AMD K6 II 500 + multimedia 277$ Fara TVA.
Mendocino 500 326$ Fara TVA.
Tel/Fax :032- 217.600
Show Room : Cuza Voda 45

Log-Soft
UN COMPUTER CARE ȚI SE POTRIVEȘTE !
ACEASTA ESTE DIFERENȚA
Și asta nu e tot - la fiecare PC un telefon celular nou
CADOU:
Str A Panu, nr 28
tel 032/211130

Logi.X
orice COMPUTER NOU vă aduce UN BIROU gratuit!
K6 II 450 14.499.000
P II466 Mend 14.999.000
64Mb RAM, HDD 8,4Gb
15" dig. SAMPO, full multimedia
RATE & LEASING
imprimante, componente, accesorii
Pentium 75, 100, 133, 166, 200
sisteme second-hand BEST QUALITY
Bd. ȘTEFAN CEL MARE nr.8 (etaj 2)
Tel/fax 032/218319 094/982071

Sistem
Amd K6 II 450,
Video 4 Mb AGP
4,3 Gb Hdd
14" Monitor SVGA
390 USD
fără TVA
Media Service
Hotel Unirea, et.12
tel. 032/226.000

CARNETUL ZILEI

ROMANIA 1

7,00 Matinal national. Duplex Bucuresti - Cluj- Napoca.
9,00 Agenda electorală
9,25 TVR Iasi. Carnet de student: Anchetele "Opinia Studentească"

10,00 Fotbal Euro 2000: Germania - România (r)

11,35 TVR Cluj - Napoca. Ştiri; Sport; Stil (Modă); Rubrică în limba germană; Muzica populară

12,00 Fotbal Euro 2000: Portugalia - Anglia (r)

13,35 TVR Timişoara. Puterea culturii. Ştiri zonale; Actualitatea culturală
14,00 Jurnal
14,15 CiberFan. Lumea PC. ABC; Programe pentru computere; Noutăti PC.

14,30 Repere sacre. Mari duhovnici: părintele Arsene Papacioc, de la Schitul Techirghiol.

15,00 Oameni ca noi. Groningen 2000 (I)
15,30 Convieţuiri. Muzică slovacă de la Festivalul International din Detva, Slovacia
16,00 Emisiune în limba maghiară.
17,00 Studioul electoral
18,00 Euro Ştiri
18,15 Orice e posibil, ep. 17

18,40 Hiller si Diller, ep. 13

19,05 Coreet!
19,10 Sunset Beach, ep. 704
20,00 Cu ochii'n 4
20,50 Jurnal. Meteo.
21,25 Sport

21,45 Telecinemateca: "Călătorie în timp" (Canada, 1997). Cu: Julie Anderson, Belinda Becker, Samantha Buck, Leo Marks, Terumi Matthews, James Urbaniak. Regia Hilary Broughen.

23,10 Nu trageti!
23.25 Jurnalul Academiei Caţavencu
23,40 Euro Fotbal
23,55 Jurnalul de noapte

TVR 2

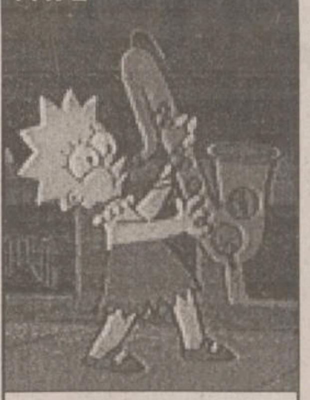

7,00 Turneul de tenis de la Roland Garros (rezumat)
8,40 Domnişoara Andreea (r), ep. 8
9,30 Trupa DP 2 (magazin muzical pentru tineret). Informatii; Stiri altfel; Zile care âu marcat secolul al XX-lea; Dictionar.

10,30 *Familia Simpson* (d.a.)

12,00 Veni, Video, Vici! Ritm & blues remix: "Black Cat", "Blue Spirit", George Baicea, "De Alto".
12,30 Atlas (r)
13,00 Globul Dragonului (d.a.)
13,30 Tribuna partidelor parlamentare
14,00 Toti, împreună! Etno-top. Rubrică în limba maghiară.
14,45 Ştiri
14,50 Euro Fotbal (r)

16,10 Orizont spiritual

16,45 Domnişoara Andreea, ep. 9
17,35 Femeia misterioasă, ep. 57
18,30 Telejurnal TVR 2

18,50 Fotbal Euro 2000: Spania - Norvegia (grupa C)

20,50 Festivalul international de chitară clasică - Sinaia, 2000

21,20 Călătorind prin ţară

21,35 Fotbal Euro 2000: Iugoslavia - Slovenia (grupa C)

23,35 Integrale: Oasis

0,20 TVM. Mesager

PRO TV

7,00 Bună dimineaţa, Pro TV e al tău!
10,00 Agenda electorală
10,10 Tînăr şi neliniştit (r)
11,00 Lege şi ordine (r)
P(r)oezia. La Eminescu

11,50 *Pe la miezul nopţii* (dramă, Franţa/SUA, 1986). Regia Bertrand Tavernier. Cu: Dexter Gordon, Francois Cluzet, Gabrielle Haker.

14,20 Hoaţa (r)

16,00 Tînăr şi neliniştit, ep. 1024
16,50 Sens unic
17,00 Ştirile Pro TV
Millennium. Clasic şi modern
17,30 Viata bate filmul (talk show)
18,20 Dădacă, ep. 115
18,50 Chestiunea zilei pe scurt
19,00 Ştirile Pro TV
19,50 Chestiunea zilei pe scurt

20,00 Nikita, ep. 71

21,00 Protectorii, ep. 2

Momente de aur ale Jocurilor Olimpice
21,55 Ştirile Pro TV
22,00 Chestiunea zilei cu Florin Călinescu
23,30 Ştirile Pro TV. Euro 2000 Profit
P(r)oezia. La Eminescu
Millennium. Clasic şi modern
0,00 Lege si ordine, ep. 7
1,00 Dădaca (r)
P(r)oezia. La Eminescu

1,30 Dovezi incontestabile (thriller, SUA, 1994). Regia Jan Egleson. Cu: Kate Jackson, John Shea, Dean Stockwell.

3,15 Stirile Pro TV
3,30 Pe la miezul noptii (r)
5,45 Miracolul tineretii, ep. 76
6,15 Viata bate filmul (r)

ANTENA 1

7,00 Observator
7,55 Aerobic Show
8,00 Dimineaţa devreme
10,00 Ştiri

10,10 Ultima vacanţă (Franţa). Cu: Monica Vitti, Maurice Ronet, Robert Hossein. Regia Jean Valere.

12,00 Rezervaţia, ep. 11

13,00 Ştirile amiezii
13,15 Pericol iminent
14,00 Camila
15,00 Scandalul, ep. 54
16,00 Suflet rebel, ep. 57
17,00 Studioul electoral

18,00 Labirintul pasiunii, ep. 40

19,00 Observator
19,45 Studioul electoral

20,00 Bărbaţi adevăraţi (comedie, SUA, 1986). Cu: *James Belushi*, John Ritter, Barbara Barrie, Bill Morey. Regia Dennis Feldman.

22,00 Observator

22,50 Moloney, ep. 7

23,50 Euro 2000 la Antena 1

1,00 Navarro
2,30 Scandalul (r)
3,15 Suflet rebel (r)
4,00 Labirintul pasiunii (r)
4,45 Pericol iminent (r)
5,30 Trei destine

ACASA

10,00 Stirile de Acasă (r)
10,30 Acasă la bunica (r)
10,45 Căsuta povestilor (r)
11,00 Dragoste si putere (r)
11,30 90-60-90 Fotomodele (r)
12,20 Războiul pasiunilor (r)
13,15 Guadalupe
14,45 Antonella
15,45 Milady

16,35 Dragoste si putere

17,00 Căsuta povestilor
Acasă la români
17,15 Acasă la bunica (reteta culinară a zilei)
17,30 Trei femei
18,30 Stirile de Acasă
Vremea de acasă

19,05 Războiul pasiunilor

Vremea de acasă
20,00 90-60-90 Fotomodele
Vremea de acasă
21,00 Femeia vietii mele

22,00 Cinemateca de acasă: "Jeremiah Johnson" (western, SUA, 1972). Regia Sydney Pollack. Cu: *Robert Redford*, Will Geer, Delle Bolton, Josh Albee, Joaquin Martinez.

PROTV INTERNATIONAL

0,00 Ştirile Pro TV
1,00 Chestiunea zilei pe scurt
1,10 Chestiunea zilei cu Florin Călinescu
2,50 Revista presei cu Neculai Constantin Munteanu
3,00 Stirile Pro TV
3,10 Profit
3,15 P(r)oezia
3,20 Reforma la români (r)
3,50 Urmărire generală (r)
4,15 Acasă la bunica (reteta culinară a zilei)
4,30 Viata bate filmul (talk show)
5,15 Acasă la români (emisiune de muzică populară)
5,30 Apropo.ro (emisiune despre tehnologia informaţiei)
6,00 Ştirile Pro TV
6,30 Ştirile de Acasă
7,00 Bună dimineaţa, Pro TV e al tău!

HBO

10,00 O vară neobişnuită (comedie, "No Ordinary Summer", SUA, 1994). Regia Matty Rich. Cu: Larenz Tate, Joe Morton, Suzzanne Douglas
11,45 Dancer, Texas (dramă, "Dancer, Texas Pop. 81", SUA, 1998). Regia Tim McCanlies. Cu: Breckin Meyer, Peter Facinelli, Eddie Mills
13,15 Războinicii stelari: Din nou în Alianţă (d.a.)
13,45 Echipa specială (thriller, "Scarred City", SUA, 1998). Regia Ken Sanzel. Cu: Stephen Baldwin, Tia Carrere
15,30 Pe urmele unui criminal în serie (thriller, "Papertrail", SUA, 1997). Regia Damian Lee. Cu: Chris Penn, Michael Madsen, Terri Hawkes
17,00 Stargate SG-1: Venin (s)
17,45 Mereu învinsi (dramă, SUA, 1998). Regia Michael Apted. Cu: Laurence Fishburne, Daniel Williams, Bill Cobbs, Natalie Cole, Laurie Metcalf.

19,30 Ursul (aventuri, "L'Ours", SUA, 1988). Regia Jean-Jacques Annaud. Cu: Tcheky Karyo, Jack Wallace

21,00 *Militia* (thriller, "Militia", SUA, 2000). Regia Jay Andrews. Cu: Jennifer Beals, Dean Cain, Frederic Forrest, Stacy Keach.

22,30 Orasul nebun (dramă, "Mad City", SUA, 1997). Regia Costa-Gavras. Cu: John Travolta, Dustin Hoffmann, Alan Alda, Mia Kirshner

0,30 Lolita (dramă, "Lolita", SUA, 1997). Regia Adrian Lyne. Cu: Jeremy Irons, Melanie Griffith, Frank Langella, Dominique Swain.

PRIMA

7,00 Milagros (r), ep. 42
8,00 Taifas (magazin matinal)
Caricatura zilei
13,00 Milagros, ep. 43
14,00 Cronica cîrcotaşului (r)
15,00 Viper (r), ep. 51
15,55 Clip Art

16,00 *Salvaţi de clopoţel* (s)

17,00 Viper, ep. 52
17.50 Cronica cîrcotaşului (haz de necaz)
18,00 Focus (stiri)
Caricatura zilei
18,30 Impact
19,00 Cronica cîrcotaşului (haz de necaz)

19,10 Cavalerul rătăcitor, ep. 17

Caricatura zilei

20,00 False aparenţe (dramă, SUA, 1979). Cu: Morgan Freeman, Robert Hooks, Saundra Sharp. Regia Marvin J. Chomsky.

21,50 Cronica cîrcotaşului (haz de necaz)
21,55 Stiri pe scurt. Caricatura zilei

22,00 Exotic

23,00 Detectivi de elită, ep. 70
23,55 Clip Art
0,00 Focus (r)
Caricatura zilei
0,30 Impact (r)
1,00 Cronica cîrcotaşului (r)

TELEM'

14,00 Desene animate
15,00 Forţă extremă (r)
16,30 Documentar
17,00 Alegeri locale 2000 (emisiune electorală)
19,00 Club "M" (divertisment)
20,00 Desene animate

20,30 Războinicul de la miezul nopţii (acţiune). Cu: Kevin Bernhardt, Bernie Angel, Lilly Melgar. Regia Joseph Merhi.

22,00 Tele Obiectiv

22,30 Robosaurus (acţiune)

0,00 Film artistic

TV EUROPA NOVA

7,00 Ştiri
7,10 Bună dimineata, România
9,00 Fereastra deschisă - matinal
10,00 Stiri
10,15 Teleshopping
10,30 Economic ABC (r)
10,45 Gura lumii (r)
11,00 Senzational cu Dan Diaconescu (r)
12,00 Studioul Tudor Vornicu (r)
13,00 Ora unu a venit
13,15 Studioul Tudor Vornicu (continuare/r)
14,00 Rendez-vous la Tele 7 (r)
15,00 Teleshopping
15,30 Post Meridian
17,00 Film documentar
18,00 Videoclip
18,10 Puzzle - concurs de cultură generală
18,30 Infonova
19,00 Telejurnal
19,45 Economic ABC
20,00 Gura lumii
20,15 Film documentar
21,00 Senzational cu Dan Diaconescu

22,00 Măştile puterii

0,00 Nopţi albe
1,00 Ora unu a venit
1,15 Concert
1,45 Telejurnal
2,30 Economic ABC (r)
2,50 Gura lumii (r)

DISCOVERY

10,00 Jurassica: Dinozauri din Australia (Ro)
10,30 Salvaţi animalele (Ro)
11,00 Aventuri în Australia (Ro)
11,30 Africa necunoscută: Călătorie în deltă (Ro)
12,00 Africa neîmblînzită (Ro)
13,00 Dezastre: Tancuri petroliere (Ro)
13,30 Vînătorii de fantome (Ro)
14,00 Automobile în top: Chevrolet (Ro)
14,30 Primele zboruri: Elicea (Ro)
15,00 Războiul modern
16,00 Aventuri la pescuit cu Rex Hunt (Ro)
16,30 Povestiri despre supravietuire în Australia (Ro)
17,00 Aventuri la pescuit cu Rex Hunt (Ro)
17,30 Discovery astăzi (Ro)
18,00 Echipa timpului: Morminte saxone (Ro)
19,00 Hitler: seducătorul maselor (Ro)
20,00 Legendele istoriei: Alexandru cel Mare (Ro)
20,30 Discovery astăzi
Noaptea situatiilor limită
21,00 Titanicul meu (Ro)
22,00 Ştiinta supravietuirii: Incendii
23,00 Cutremure: San Francisco (Ro)
0,00 Tancurile (Ro)
1,00 În interiorul Titanicului (Ro)
2,00 Vînătorii de comori: Milioanele lui Ohm Kruger (Ro)
2,30 Discovery astăzi
3,00 Echipa timpului: Morminte saxone (Ro)

RADIO TRINITAS

6,00 Rugăciunea de dimineaţă
6,15 Psalmi
6,30 Ştiri
6,35 Viata Cetătii (Informatii utile, Rubrică economică, Sfatul medicului, calendar)
7,30 Ştiri
7,35 Viata Cetătii (Actualitatea, Concursul diminetii, Rubrica rutieră, Reteta zilei, Revista presei, Agendă culturală, Avanpremieră)
8,30 Ştiri
8,35 Cuvîntul care zideşte (Lectură biblică, Sinaxar, Cateheză, Exegeză)
9,00 Sfînta Liturghie - transmisiune directă de la Catedrala Mitropolitană
11,00 Cuvintele credintei (reluare)
12.00 Emisiune muzicală
12,30 Ştiri
12,35 Muzică bizantină
13,00 Concert de prînz (muzică clasică)
14,00 Actualitatea - emisiune informativă
14,30 Muzică bisericească corală
15,00 Părinti si copii (reluare)
16,00 Vecernia - transmisiune directă de la Catedrala Mitropolitană
17,00 Muzică religioasă românească
17,30 Ştiri
17,35 Muzică cultă
18,00 Muzică populară
18,30 Fenomenul religios
19,30 Ştiri
19,35 Povesti
20,00 Muzică pentru copii
20,45 Actualitatea ieseană - Sinteza zilei
21,05 Cuvîntul care zideste (reluare)
21,30 Viata Bisericii
22,30 Concert de seară (muzică clasică)
23,30 Rugăciunea de seară
0,00 Miezonoptica
1,00 Armonii nocturne - Întîlnire cu marii creatori ai muzicii

Radio CONTACT

05:00 -08:00 BUNA DIMINEATA (LUPTA CU SOMNUL) - cu LAURA IVANCIOIU si RAZVAN POPESCU
Emisiune matinala
08:00 -10:00 ZONA 810 - cu TUDOR FLOREA
Zona 810 - o Zona ciudata in care orice se poate intampla, o Zona pe care o astepti si maine , o Zona in care intri si esti in fiecare zi ... de la 08:00 dimineata la 10:00 .
10:00 -12:00 TOVARASII MEI - cu POHRIB , SARPE si FURDUI
12:00 -17:00 CONTACT FM - cu DIANA BESMECIUC, ADRIAN TUDOR, LIANA STANCIU, SORIN MOCANU; TONI TESIU, DOMINIQUE IANCU Program de divertisment:muzica non- stop, concursuri, informatii diverse (in special din show-biz)
17:00 - 19:00 MUZICA PE SUFLETUL TAU - cu ANDREEA IONESCU
Un program muzical interactiv, in care fiecare piesa are povestea ei
19:00-22:00 SEARA DE SEARA
Emisiune definita ca remediu contra plictiselii: Muzica si dedicatii sosite la 11.33.42, 01.411.77.97 sau 01.411.86.96
20:00-20:15 FANTA FIESTA - cu RALUCA MOIANU si ADRIAN POPESCU
Pastila zilnica de "latino" si distractie - de care n-ai cum sa scapi ! Pentru ca Fanta la distractie se cunoaste !
22:00 - 23:00 FABRICA DE HITURI - cu DOMINIQUE IANCU
Emisiune special conceputa pentru toti cei care vor din muzica ce e nou, ce e bun si ce o sa fie in top
23:00 - 02:00 SUPER 50 (reluare)
CONTACT STIRI:(buletine de stiri de aprox 4 min) Din ora in ora , de la 05:30 la 22:30

RADIO NORD - EST

6.30 - 10.00 Micul dejun
Emisiune matinală de informatii şi muzică, ştiri din actualitatea locală, informatii utilitare, horoscop, informaţii economice, relatări, interviuri în direct, concursuri (6.00-6.30; 8.00-8.15 Buletinul de ştiri şi programul Actualitatea preluate de la BBC; 9.15 Alo, Generatia Sto?! - telefonul care te surPRINDE - rubrică de Daniel Buzdugan şi Octavian Tudorache)
Realizatori: Cătălin Elisei şi Gabriel Avasiloaei
10.00-14.00 4 ore'n SCHIMBUL DOI
Timp de patru ore în contact direct cu viata orasului: informatii din actualitatea locală, editorialul zilei, concursuri şi muzică (11.00-11.15 - BBC; 12,35 Scurtă istorie; 13.15 Alo, Generatia Sto?! - telefonul care te surPRINDE - rubrică de Daniel Buzdugan şi Octavian Tudorache)
Realizator Alina Balas
14.00-14.30 BBC: Buletinul de stiri si Actualitatea
14.30-18.00 După amiaza cu Leo
Informatii sportive (14.45), ştiri, interviuri, concursuri, muzică
Realizator: Cristi LEOnte
17.00 Puls Nord Est - cel mai important grupaj informativ al
18.00-18.30 BBC: Buletinul de ştiri si Actualitatea
18.30-21.00 Buzduganul de seară
Emisiunea de divertisment: muzică şi concursuri; 18.35 Scurtă istorie
21.00-21.30 BBC: Buletinul de ştiri si Actualitatea
21.30-22.00 Puls Nord Est - editia de seară (stiri, interviuri, relatări din actualitatea local si natională)
22.00-0.00 Exercitii de întelegere
Talk show realizat de Dorin Popa
0.00-5.30 Noapte country

Oferta săptămînii: TELECOMUNICAŢII

Tec Telecom
Str. Ghica Vodă nr. 14, Iaşi, Tel/Fax: 032-232638, 233910, email: tectel@mail.dntis.ro
NOI SPUNEM ZERO DISTANŢELOR !
INSTALARE ŞI SERVICE
centrale telefonice | sisteme video | reţele structurate | alarme antiefracţie

Dialog îţi deschide porţile comunicării
dialog
* a 7-a lună abonament gratuit !
* cadouri la conectare (huse sau încărcătoare auto).
* telefoane la preţuri începînd cu 1.000.000 lei (fără TVA)
Tec Telecom Str. Ghica Voda nr. 14 Tel/Fax: 032-233910 , 032-232638

O lună de abonament gratuit !
dialog
GIROS COMPANY
• conectare gratuită
• telefoane la preţuri atractive
• cel mai mic abonament GSM
soluţia comunicării perfecte
str. Sf. Lazăr nr.45 tel. 032-210872 , 237820
2000 MILENIUL DIALOGULUI
4$* DIALOG INEDIT

Girexim
• conectare gratuită
• a 7-a lună din abonament oferită gratuit
• telefoane de marcă Siemens, Philips, Bosch, Sony, Panasonic, Alcatel
• preţuri atractive începînd de la 36 USD
4$* DIALOG INEDIT Sistem propriu de rate
dialog
Gavril Muzicescu 7A, parter, tel: 215981; Independenţei D1, tel: 111257; program: 9-19, sîmbăta: 9-13

dialog 4$* DIALOG INEDIT
*Fără TVA.
Alcatel OTE db
Nokia 5110
le modèle
dealer autorizat
Conectare gratuită. O lună de abonament gratuit.
V. Alecsandri 11-12 tel/fax 032 211664
Sf. Lazăr 53 tel/fax 032 239003

dialog
îţi deschide porţile comunicării
abonează-te şi beneficiezi de 1 lună de **abonament gratuit** şi reportarea minutelor neutilizate
RATE!
• telefoane de la **64 $** (fără TVA) !
Amateos în dialog permanent cu Dvs. !
Str. C. Negri 62, tel. 094-644667, 032-212697
Str. Şt. cel Mare, Galeriile Comerciale, tel. 230800

GON
Proiectare in radiocomunicatii
Comercializare echipamente de radiocomunicatii profesionale Motorola
Service radiocomunicatii Motorola
Servicii de radiocomunicatii
Iasi, str. Moara de Foc 35, et.5, tel. 032-251712, 250179

4$* dialog
Telefoane la preţuri **excepţionale**:

MOTOROLA DB 358	1.250.000 lei
MOTOROLA CD 930	2.250.000 lei
PANASONIC GD 30	2.250.000 lei
PHILIPS SAVY	1.350.000 lei
ALCATEL OTE DB	1.550.000 lei
NOKIA 5110	2.150.000 lei

CONECTARE GRATUITĂ
* Preţurile includ TVA
HALLEY Wireless Communication
B-dul Ştefan cel Mare si Sfînt 13 (vis-a-vis de Casa Modei) tel./fax 032-276004

Telefoane celulare GSM
Posibilitate de plată în RATE - Avans 10%
NOKIA 5110, SIEMENS C10
ALCATEL OT MAX
Oferta CONNEX 2 mai-2 iulie
Prima lună fără abonament
Gama completă accesorii
TEKO INVEST
dealer autorizat CONNEX
Iaşi, Sf. Lazăr nr. 53; ☎ 233553, 092.234030

STATII RADIO
MOTOROLA YAESU
- posibilitati de leasing -
S.C. LOG-SOFT S.R.L. Str. A.Panu 28, tel. 032/211130

Suntem experţi în scoruri!
Avem cele mai bune "scoruri"
la telefoane mobile şi accesorii GSM
pe toată perioada EURO 2000
19$* ERICSSON A1018s
69$* NOKIA 5110
Împreună cu oferta CONNEX 2mai - 2iulie
PRIMA LUNĂ FĂRĂ ABONAMENT
* Preţ fără TVA. Oferta e valabilă numai cu conectare la reţeaua CONNEX în limita stocului disponibil. Preţurile sunt valabile pentru abonamente de tip Classic, Personal, Business şi Club.

EuroBIT
Iaşi, Str. Cloşca, nr.6
Tel-Fax: 032-216.752, 216.753
EXPERT CENTER

La LOG-SOFT se poarta MINI...**PRETURI**
BOSCH 608 19$*
MOTOROLA db 24$*
OFERTA CONNEX (01 mai - 02 iulie)
PRIMA LUNA FARA ABONAMENT!
Log-Soft
dealer autorizat CONNEX
Str A Panu. nr 28, tel 032/211130, 092/376367
*) Pret fara TVA. In limita stocului si numai cu conectare la reteaua CONNEX. Oferta nu este valabila pentru serviciile CONNEX DATE si FAX

Ofertă Excepţională
Nokia 5110 85$*
Ericsson A 1018S 39$*
Oferta Connex: prima lună fără abonament pînă pe 2 iulie
* preţurile nu includ TVA. Ofertă valabilă numai cu conectare la reţeaua Connex, în limita stocului disponibil
COMAT
Şos. Păcurari 589 (fostul Coleus) Tel./fax: 162.279, mobil 093.25.98.52
B-dul Ştefan cel Mare nr. 8, parter, tel./fax 211.790, mobil 092. 26.21.23
dealer autorizat CONNEX

TOTEM TOURISM
Iași, Păcurari 8, tel. 032/213.545

Monitorul Sport

UN BILET LA MAREA FINALĂ
+
TRANSPORT DUS-ÎNTORS

Nume.......................................
Adresa.......................................
....
Tel.............. Ocupația.................... Vîrsta..........

CONCURS

RĂSPUNS: ....

Completează datele personale și scrie în spațiul alb **numele trimisului special Monitorul** la Euro 2000, singurul ziarist din Moldova acreditat oficial.
Decupează talonul și depune-l la centrele de mică publicitate Monitorul sau expediază-l în plic pe adresa IAȘI 6600, OP 10, CP 2090. Asigură-te că ajunge la noi pînă pe data de 24 iunie. Cîștigătorul va fi anunțat în ediția de marți, 27 iunie, a cotidianului Monitorul.

Hagi și Gică Popescu continuă la Galata

■ *în plus, la clubul din Istanbul s-ar putea întoarce Adi Ilie*

Gheorghe Hagi și Gheorghe Popescu **(foto)** și-au prelungit, pentru un an, respectiv doi ani, contractele cu deținătoarea Cupei UEFA, Galatasaray Istanbul, informează AFP. Președintele clubului Galatasaray, Faruk Suren, l-a trimis, sîmbătă, pe reprezentantul său, Burak Elmas, în orașul belgian Grimbergen, locul de cantonament al reprezentativei României la Euro 2000, pentru a negocia prelungirea contractelor celor doi jucători români.

Hagi și-a prelungit contractul cu formația din Istanbul, deși presa din Italia și Turcia a lansat ideea, săptămîna trecută, că mijlocașul român nu este dorit de noul antrenor al echipei Galatasaray, francezul Luis Fernandez. Mass-media din Turcia a informat opinia publică, în urmă cu două săptămîni, că Hagi ar putea fi numit antrenor-jucător la Galatasaray, în urma plecării fostului tehnician, Fatih Terim, la clubul italian AC Fiorentina.

Contyractul lui Gică Popescu, care expira în 2001, a fost prelungit pînă în 2003. Impresarul Hiovanni Becali a refuzat ieri să declare presei care sînt sumele pentru care au fost încheiate noile contracte.

Clubul Galatasaray Istanbul este interesat de achiziționarea atacantului echipei CF Valencia, românul Adrian Ilie, jucător care a mai evoluat la formația turcă în perioada 1996-1997. Conducerea clubului Galatasaray este interesată de achiziționarea unui atacant, deoarece golgeterul Hakan Sukur va fi transferat la echipa italiană Internazionale Milano.

Zahovic vrea să joace în Spania

Atacantul naționalei Sloveniei și al formației Olympiakos Pireu, Zlatko Zahovic, a declarat că intenționează să părăsească gruparea elenă și că dorește să evolueze în Spania.

Zahovic, care a înscris 9 din cele 15 goluri ale echipei slovene în preliminariile Campionatului European, a dat de înțeles că agentul său îi caută un alt club la care să evolueze. Jucătorul în vîrstă de 29 de ani, transferat, sezonul trecut, de la formația FC Porto, pentru suma de 55 de milioane de franci francezi, s-a aflat în conflict cu antrenorul echipei Olympiakos, refuzînd chiar să joace.

Atacantul sloven, care a fost jucătorul cel mai solicitat de jurnaliști, a estimat că este dificil de spus care ar putea fi șansele Sloveniei, în confruntarea cu Iugoslavia, Spania și Norvegia, în grupa C din cadrul Campionatului European, precizînd că fotbalul poate oferi numeroase surprize.

Golgeterul sloven a declarat că se simte în formă după un sezon dificil, precizînd că se antrenează de două ori pe zi.

Fotbalul ca o sărbătoare

■ *din Bruges, relatează trimisul special al „Monitorului“, Ion Teodor*

Am fost duminică spre Bruges pentru meciul Franța - Danemarca, dar și pentru a vedea orașul despre care mi s-a spus că ar fi cel mai frumos din întreg Beneluxul, devenit celebru în urma expoziției... de cactuși pe care o găzduiește anual. Din păcate, de majoritatea planurilor mele s-a ales praful, căci Bruges a fost în totalitate la picioarele zeului fotbal și a supușilor săi. Turnul Belfry, cu cele nu mai puțin de 366 de trepte ale sale și Statuia Copilului din „Church of Our Lady“, creată de însuși Michelangelo, au devenit complet neinteresante cînd piața veche a orașului (de aproximativ 600 de ani) a fost cucerită de 5000 de suporteri danezi și încă de două ori pe atîția francezi. Singurul care a știut să se adapteze noii situații, în afara vînzătorilor de bere, a fost patronul unui magazin de electronice, care a instalat în centrul mulțimii un munte de televizoare, care transmiteau fotbal non-stop. Inutil să mai spun că la televizorul care dădea imagini de la finala masculină de la Roland Garros nu se uita nimeni, semn că Norman sau Kuerten nu înseamnă aproape nimic în comparație cu Schmeichel ori Zidane. Curios este, însă, faptul că am văzut cîțiva microbiști francezi „deghizați“ în Mary Pierce, cu pletele și sînii de rigoare, dar scandările lor răzlețe, „Mary, je t'aime“, nu preau erau băgate în seamă.

Deși grupurile de suporteri francezi și danezi au fost destul de numeroase, nu au existat nici un fel de incidente, ele fraternizînd înainte de începerea partidei. Una dintre explicații poate fi aceea a diferenței dintre mediile de vîrstă: nordicii erau în general în grupuri de persoane de 35-40 de ani, mamă și tată, uneori cu copii, în timp ce în masa de suporteri a „cocoșilor“ am observat numeroase persoane trecute de 60 de ani. Așa că nu m-am mirat să văd daneze ochioase foc tratîndu-și copiii cu bere la cutie, în loc de lapte și franțuzoiace trecute, dar entuziaste, mînjite pe toată fața în alb, albastru și roșu. Dacă francezii au fost foarte „cuminți“ în oraș, în schimb odată cu intrarea pe stadion, cu o oră înainte de începerea meciului, au început să cînte și să danseze și au ținut-o tot așa pînă la ultimul fluier al arbitrului. Curios este că danezii, deși superiori din punct de vedere numeric, au fost dominați „vocal“ aproape în permanență scandările lor, pierzîndu-și din intensitate la fiecare gol primit de favoriții lor.

Tovarășul Iuri ține steagul sus

Primul jucător ieșit la încălzire a fost portarul Fabien Barthez, grațiat de suporterii francezi cu urale și deja cunoscuta urare „Bună ziua, cheliosule!“ Se pare că i-au prins bine, din moment ce a apărat senzațional în prima repriză, evitînd o catastrofă pentru echipa sa. Antrenorul Roger Lemerre nu a ținut cont de părerea presei și l-a titularizat pe Djorkaeff, deși acesta este ieșit din formă de multă vreme. El a trebuit, însă, să-și recunoască greșeala în repriza a doua, cînd l-a scos de pe teren pe Youri, o umbră a vedetei de altă dată. De cealaltă parte, antrenorul danezilor, Bo Johansson, a avut semne de întrebare numai cînd a decis linia de atac: el i-a titularizat pe unul dintre golgeterii Bundesligii, Ebbe Sand și pe „italianul“ Bisgaard, deși, conform ziariștilor danezi, cel mai în formă se anunțase Miklos Molnar. Dacă nu ați auzit de el, nu vă faceți complexe: joacă în SUA, la Kansas Wizards și numai Matthäus o fi știind cu adevărat ce joacă. Cert este că în meciul cu Franța nu a jucat deloc, pentru că Johansson nu l-a trecut nici măcar pe lista de rezerve...

Cel mai amuzant moment al primei reprize a fost cel în care Deschamps a fost cît pe-aci să-i pună piedică arbitrului austriac Gunter Benko. Acesta din urmă a părut, de altfel, de multe ori în plus pe teren, încurcîndu-se printre picioarele fotbaliștilor cînd le era lumea mai dragă. Nimic de mirare dacă ținem cont de faptul că, așa după cum mă informează fișa sa biografică, Benkö, s-a mai „produs“ într-un astfel de spectacol și la Cupa Mondială din 1998, cînd s-a dat de-a dura pe teren la meciul Mexic - Coreea de Sud... Arbitrul de centru a primit, însă, relativ puține fluierături din partea publicului comparativ cu asistentul de pe partea tribunei oficiale, bielorusul Iuri Dupanov, care și-a ridicat în cap ambele echipe în numeroase rînduri. Danezii

i-au reproșat că nu a semnalizat ofsaid la primul gol, iar francezii că i-a oprit nejustificat pe cîteva contraatacuri tăioase, dar tovarășul Iuri a continuat să-i amenințe cu steagul... Semn că experimentele pe care le face UEFA la nivelul corpului de arbitri, promovînd personaje absolut necunoscute din lumea a treia a fotbalului, nu-și au rostul.

Mi-a plăcut faptul că suporterii danezi se ridicau în picioare la fiecare fază de atac a echipei lor, în semn de respect față de aceasta, probabil, dar favoriții lor nu au știut să le răsplătească curtoazia cum se cuvine. După un început de meci bun, în care l-au prins de cîteva ori pe picior greșit pe Blanc, dar nu au reușit să-l învingă pe Barthez, Tomasson și ai săi s-au stins precum lumînarea, facilitînd succesul unei Franțe departe de ziua sa maximă. Probabil că cel mai interesant moment danez al zilei de duminică la Bruges l-au oferit cele două fete venite tocmai de la Copenhaga pentru a dansa și a cînta pe ritmuri nordice. După cum se mișcau, dacă n-ar fi fost blonde 100%, aș fi băgat mîna în foc că este vorba de Andre-le noastre...

Convertirea lui Boghossian

În tribuna presei l-am văzut și pe Alain Boghossian, jucător care în urmă cu doi ani cîștiga Campionatul Mondial, dar acum, accidentat, a trebuit să accepte să meargă la Europene în postura de comentator radio. Foarte amabil cu toți ziariștii, Alain a spus că victoria Franței cu 3-0 este prea categorică și că Barthez a salvat începutul slab de joc al „cocoșilor“. ***„Dacă Zidane va juca la fel cum a făcut-o astăzi și în continuare, cred că avem mari șanse de a ajunge în finală“***, a spus Boghossian, în aceeași manieră reținută pe care am observat-o și la selecționerul Roger Lemerre la conferința de presă. Acesta a spus că jocul echipei sale l-a mulțumit doar în ceea ce privește eficacitatea și viteza, dar apărarea a fost prinsă în unele rînduri pe picior greșit și asta i-ar putea costa în următoarele meciuri.

Se pare că federația daneză le-a promis propriilor jucători cîte 130.000 de dolari de căciulă în cazul cîttigării titlului european; după cum au jucat, însă, în primul meci se pare că Schmeichel și ai săi au puține șanse să vadă acești bani intrați în cont. De cealaltă parte, căpitanul francezilor, Didier Deschamps, a mărturisit că a fost foarte emoționat în seara dinaintea meciului, cînd președintele Jacques Chirac i-a telefonat personal pentru a-i ura succes.

Un lucru de înțeles dacă ținem seama că și în tribuna oficială de la Bruges s-a aflat multă lume bună: miniștrii de Externe, de Interne și al sportului din Franța, precum și prințul Joachim al Danemarcei. Trebuie spus, însă, că victoria „cocoșilor“ lui Lemerre nu a ținut ieri prima pagină a jurnalelor, cu excepția presei franceze (de înțeles) și a celei belgiene, pentru care lunea este identică cu duminica și prin urmare nu apare!

Arbitrajele - subiectul zilei

Pentru toți ceilalți, însă, subiectul zilei l-au constituit arbitrajele scandaloase de la partidele Italia - Turcia și Olanda - Cehia, mai ales penalty-urile inexistente din care s-au marcat golurile decisive. Pînă și „Gazzetta dello Sport“, un ziar de altfel foarte ponderat, a titrat ieri cu litere de o șchioapă „Collina i-a salvat pe olandezi“, considerînd că italianul a făcut cadou gazdelor lovitura de la 11 metri din ultimul minut. Pe aici, gurile rele spun că Pierluigi Collina a trebuit să plătească datoriile Italiei față de gazde după ce organizatorii Euro 2000 au trimis „squadra azzurra“ în cea mai ușoară grupă la tragerea la sorți. Și dacă „luciosul“ Collina era considerat pînă acum principalul pretendent la arbitrarea finalei, după prestația sa penibilă de duminică seara se pare că în pole-position a trecut spaniolul Garcia Aranda.

În fine, dacă tot veni vorba de iberici, în această seară cel mai spectaculos meci se anunță Spania - Norvegia. Chiar dacă a absentat de la ultimele două amicale, Raul și-a revenit complet după accidentarea la genunchi și va fi cu siguranță titular. Marea surpriză este aceea că selecționerul Camacho s-a hotărît să-l folosească din primul minut și pe veteranul Hierro, deși acesta nu a jucat nici un meci oficial de patru luni de zile. ***„Puteți să mă considerați sentimental, dar Hierro a participat la toate meciurile de calificare și nu puteam să-l las pe dinafară tocmai acum“***, și-a motivat Camacho gestul. Ziariștii iberici așteaptă doar primul pas greșit pentru a-i reproșa că l-a lăsat pe mai tînărul Helguera pe banca de rezerve!

Pavel Nedved, implorînd în zadar clemența arbitrului Pierluigi Collina

Suporterii francezi s-au dezlănțuit în tribunele stadionului din Bruges

Deplasare sponsorizată de Compania COCA COLA

http://www.radiocontact.ro
dedicatii@contactiasi.ro

RBN
ROMANIAN BILLBOARD NETWORK
Just look outdoor!

Compania noastră are ca obiect de activitate publicitatea stradală. Datorită extinderii activității a apărut necesitatea dezvoltării echipei cu un post de:

COORDONATOR OUTDOOR

Oferim posibilitatea de lucra într-o echipă tânără și creativă și un salariu motivant.

Dacă ești tânăr, dinamic, ai studii superioare, cunoștințe PC și carnet de conducere trimite până pe 19 Iunie un CV însoțit de o scrisoare de intenție pe adresa:

Str. Moara de Foc nr. 35, nivel IV sau prin fax la 211.843.

B.C.U. „M. EMINESCU" IAȘI
PECU

Pagina 10A

PDSR-Centrocoop și fosta Securitate sînt groparii FNI

Pagina 10A

Summit istoric

■ *liderii celor două state coreene s-au întîlnit la Phenian*

MIERCURI
14 iunie 2000
Nr. 139 (2730)
20 PAGINI
3000 LEI

Ziarul care stă de vorbă cu oamenii

Monitorul

Înainte de a anunța Poliția, Salvarea sau Pompierii, sunați la
MONITORUL
271.271

www.monitorul.ro

Taximetrist răpit, ucis și îngropat în pădure

■ *doi studenți din Iași au plănuit și au pus în practică un plan cum nu s-a văzut nici în cele mai violente filme americane: răpire, crimă, jaf armat, jaf în masă* ■ *ei dormeau cu pistoalele sub pernă și au fost pe punctul de a-i împușca pe polițiștii care le-au luat urma* ■

Fotografie realizată în momentul în care ucigașul Andrei Vasile (cu mîinile în cătușe și bandajat la ochi după bătaia cu trupele speciale) le-a indicat anchetatorilor locul crimei și le-a povestit cum l-a ucis pe taximetrist

Trupul neînsuflețit al unui taximetrist ieșean, dispărut de acasă pe 27 mai, a fost descoperit ieri după-amiază în inima unei păduri de lîngă barajul de la Bicaz. Cadavrul lui ***Bogdan Aștefani*** (28 ani) nu ar fi fost niciodată descoperit dacă polițiștii clujeni nu ar fi reușit să pună mîna pe doi dintre cei trei ucigași. O poveste înfiorătoare a ieșit la iveală odată cu primele mărturisiri ale asasinilor. Aceștia le-au povestit polițiștilor chinurile la care l-au supus pe tînărul ieșean înainte de a-l ucide cu sînge rece și de a-l îngropa sub un mal de pămînt, într-un colț uitat de lume.

Poate că nici un cuvînt nu ar putea descrie groaza lui ***Alexandru Aștefani*** în clipa în care a văzut cum arăta fratele său atunci cînd trupul fără viață al taximetristului a început să iasă la iveală de sub pămîntul răscolit de lopeți. Potrivit observațiilor făcute de polițiștii care au văzut pe viu dezhumarea cadavrului, trupul neînsuflețit al lui Bogdan Aștefani zăcea chircit, cu fața spre cer și mîinile legate, prinse sub spate. Polițiștii nemțeni și echipa de la Serviciul de Combatere a Crimei Organizate al Poliției Județene Cluj au muncit cot la cot pentru a da de urma asasinilor tînărului ieșean. Din datele deținute pînă acum de ofițerii care s-au ocupat de caz a reieșit că Bogdan Aștefani și-a găsit sfîrșitul pe 27 mai, adică în ziua în care el a lăsat vorbă că merge să ducă trei tineri pînă la Oradea. În loc să plece spre Ardeal, mașina marca Daewoo Espero, avînd numărul de înmatriculare IS-13-ALX, a intrat în județul Neamț, apucînd-o spre barajul de la Bicaz.

Se presupune că tînărul ieșean nu a putut face nici cel mai mic gest pentru a putea scăpa de răpitorii săi. Aceștia l-au obligat să o apuce cu mașina pe lîngă lacul de lîngă baraj, dar pe partea opusă celei unde se află șoseaua. În dreptul localității Grozăvești, drumul a cotit-o spre inima pădurii. **(Ioan MILICĂ, Dan SOFRONIA, Poliana MANEA)**

Continuare în pagina 3A

Ce n-ați văzut în meciul cu nemții

■ În numărul de astăzi, patru pagini sînt dedicate celui mai important eveniment fotbalistic al anului, „Euro 2000“ ■ veți putea citi o amplă relatare, minut cu minut, de la meciul România - Germania, disputat la Liége, relatare transmisă de trimisul nostru special în Belgia, Ion Teodor (**1B**) ■ din pagina **2B**, puteți afla că, deși au fost la un pas de înfrîngere în meciul cu tricolorii, germanii consideră că România este cea mai slabă echipă a grupei A ■ trei antrenori cu firmă din fotbalul românesc (Gheorghe Poenaru, Marin Barbu și Leonida Nedelcu) comentează în pagina **9B** partida România - Germania. ■ În pagina **10B**, citiți cronicile meciurilor disputate aseară și încheiate cu următoarele rezultate: Spania - Norvegia 0-1 și Iugoslavia - Slovenia 3-3. ■

azi

Meteo: Temperatura aerului, în creștere, va înregistra valori maxime cuprinse între 27° și 33° C, iar minimele vor oscila între 12° și 20° C.

Sărăcie: Fosta secretară a senatorului Dan Vasiliu a ajuns la sapă de lemn. **2A**

La toamnă: Ghiță Ionescu, ieșeanul care s-a ambiționat să facă la Iași o filială a World Trade Center, are probleme pe care nu vrea să le spună presei. Centrul de afaceri va fi inaugurat, cel mai devreme, la toamnă. **3A**

Grevă la CONEL: Aproape toată lumea din țară o duce greu, dar, paradoxal, sindicaliștii de la CONEL, cea mai „cloșcă“ regie din țară, spun că lor le-a ajuns cuțitul la os și vor intra în grevă. În pagina **3A** ei povestesc ce îi doare.

HAI ROMÂNIA!
opinia Nr. 75 studențească
- gazeta studenților din România
● Admiterea la facultate ne va stoarce de bani ● Economiștii au cîștigat războiul cu profesorii ● Studenții ieșeni cer demisia ministrului Marga ●
ediție specială - 100% reportaj
● TEORIA NUMERELOR - post scriptum la un film de mare premiu ● CONFESIUNILE UNUI DEPORTAT - Adrian Bergman, eroul unui documentar de Steven Spielberg ● AUSCHWITZ PE UN CÎMP DE FLORI - reportaj din dezolantele întinderi ale nesăbuinței umane ●

Ouăle din cuibar și laptele unei vaci au adus doi bătrîni în fața judecătorilor

Doi bătrîni din Voinești și-au umplut timpul făcîndu-și unul altuia șicane pînă au ajuns în fața judecătorilor. După ani de zile în care și-au făcut necazuri unul altuia, acum se judecă acuzîndu-se reciproc de furt. Primul care a depus plîngere a fost ***Vasile Manta,*** 73 ani, care l-a acuzat pe vecin, ***Ion Constantin,*** 81 ani, că sistematic îi fură ouăle din cuibar. ***„Cinci găini am, și el își trimite nepoții să fure ouă cînd sînt la grădină. De cînd mi-a murit nevasta, singur am grijă de gospodărie, că fecioru' stă la Galați“***, a luat primul cuvîntul Vasile Manta. Vecinul nu s-a lăsat mai prejos și, după ce a dat ochii peste cap și s-a jurat că nu a mîncat ouă decît de la găinile lui, s-a plîns de Manta că îi înjumătățește producția de lapte. ***„Țin vaca pe islaz, și mi-a zis o vecină că a văzut-o pe țiitoarea lui cum mulgea vaca mea pe înserat“***, a acuzat Ion Constantin. Bătrînii nu sînt prima dată cînd se acuză reciproc. O consăteană de a lor a povestit că, în urmă cu cîțiva ani, Manta l-a acuzat pe Constantin că i-a furat cocoșul din curte pentru că intra în grădina lui și îi scurma răsadurile. La vremea respectivă, Constantin și-a făcut singur dreptate, vopsind vaca vecinului cu păcură. Zîzania dintre moși durează de ani de zile, certurile lor fiind alimentate de o bucată de grădină pe care amîndoi o revendică. **(A. PLECAN)**

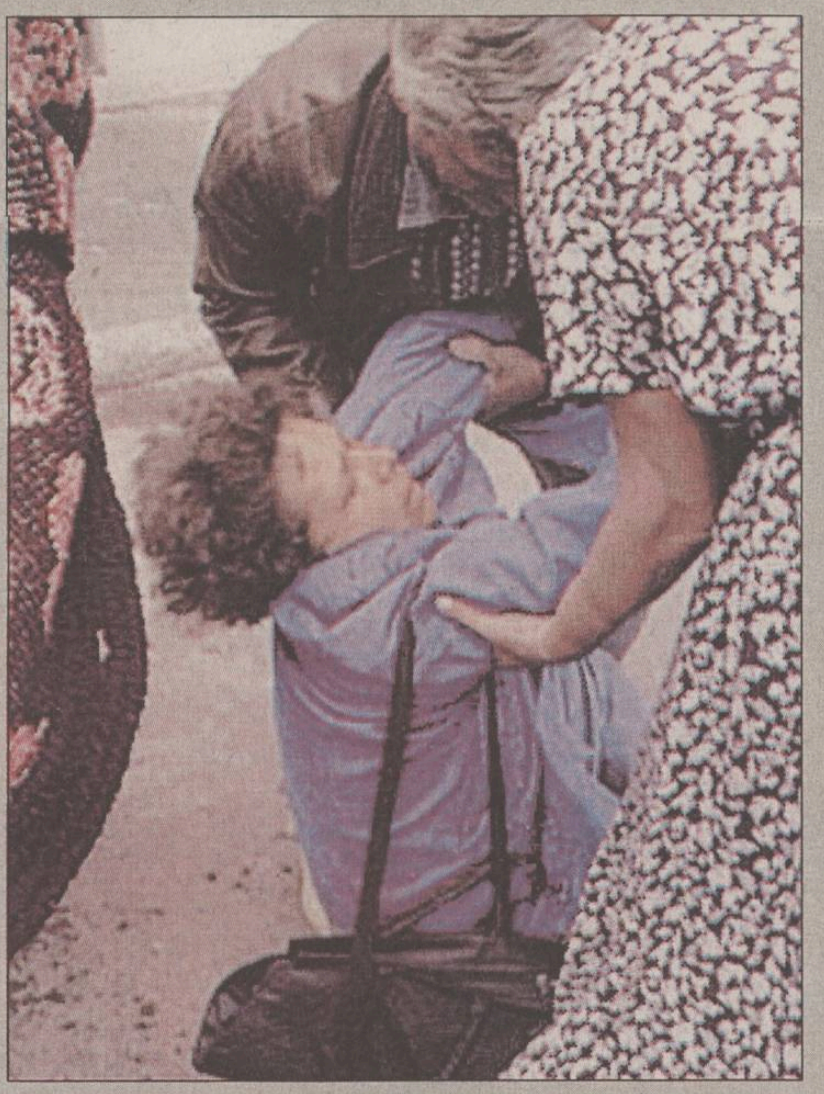

Oamenii leșină pe stradă din cauza căldurii

■ în ultimele zile s-a triplat numărul apelurilor la Salvare ■ mulți oameni leșină pe stradă din cauza caniculei ■ la Lunca Cetățuii, locuitorii nu mai au apă de două săptămîni ■ în spitale, bolnavii „se coc“ în paturi ■

Citiți un grupaj pe această temă în pagina 2A

CSAT a dezbătut problema secetei

■ *Guvernul va subvenționa irigațiile și va extinde suprafețele irigate*

Consiliul Suprem de Apărare a Țării s-a reunit ieri, primul punct de pe ordinea de zi fiind efectele secetei actuale, care a compromis peste 40% din producția agricolă. Efectele secetei trebuie contracarate printr-o intervenție energică și imediată, a afirmat președintele Constantinescu ieri, în deschiderea ședinței. Imediat după ședință, la care presa nu a avut acces, Guvernul s-a reunit pentru a adopta un proiect de ordonanță de urgență al ministrului Agriculturii, ***Ioan Mureșan***. Acesta prevede subvenționarea cheltuielilor pentru irigații, în special a apei de irigat, proiect care ar urma să asigure creșterea suprafețelor irigate. ***„S-a arătat că, prin subvenționarea apei, mai mulți oameni ar avea acces la aceasta și ar crește și numărul terenurilor irigate“***, au spus surse guvernamentale. ■

Trenurile întîrzie din cauza caniculei

■ **acestea au restricție de viteză din cauza deformării liniilor**

Trenurile de călători înregistrează întîrzieri de 10-15 minute, în medie, ca urmare a introducerii limitărilor de viteză în întreaga rețea feroviară, măsură care are drept scop evitarea accidentelor care ar putea fi produse prin dilatarea șinelor, în această perioadă în care temperatura la sol atinge niveluri foarte ridicate. Potrivit Companiei Naționale de Căi Ferate, din cauza condițiilor atmosferice din ultimele zile, temperatura în șine a depășit 50 de grade Celsius. CFR a decis ca, între orele 12.00 - 19.00, toate trenurile de călători să aplice limitări de viteză cuprinse între 50 și 70 de kilometri la oră, fapt care va conduce la întîrzieri medii de 15 minute. ■

Capacitatea 2000

Începînd de astăzi, cotidianul „Monitorul“ va acorda zilnic spațiu publicistic examenului de capacitate pe care absolvenții de gimnaziu îl vor susține în perioada 19-23 iunie. Cei interesați vor găsi informații la zi despre pregătirea examenului și amănunte privind desfășurarea acestuia. De asemeni în pagina de „Învățămînt“ de mîine (4A) vom publica structura subiectelor și ofertele liceelor reprezentative pentru clasele de liceu.

Citiți zilnic „Monitorul“ și veți afla noutăți despre examenul de capacitate. ■

Cît pe ce să aniversăm un deceniu de la mineriada din 1990 printr-o reconstituire

■ nu mult a lipsit ca protestul de la București al investitorilor la FNI să degenereze într-un haos ■ astăzi se împlinesc 10 ani de la mineriada din 13-15 iunie 1990 ■ în urmă cu exact zece ani, minerii descindeau în capitală ■ imaginea României în lume s-a prăbușit într-o singură zi ■

Citiți articolul din pagina 8A

Siria l-a condus pe Assad pe ultimul drum

■ *din partea României a participat șeful MAE, Petre Roman*

Șefii de stat străini și-au adus, ieri, omagiile fostului președinte sirian ***Hafez al-Assad,*** în timp ce corpul său neînsuflețit se afla în Palatul Poporului din Damasc. Capitala siriană a fost paralizată în timp ce sute de mii de oameni s-au adunat pentru a-și lua rămas bun de la cel care le-a condus destinele timp de 30 de ani. ***Bachar***, fiul președintelui decedat, împreună cu rudele sale de parte bărbătească, a însoțit cortegiul funerar în timp ce acesta se deplasa încet spre Piața Omeyyades din centrul capitalei, unde a fost întîmpinat de o mulțime de sirieni îndurerați. Sicriul a fost așezat pe un afet de tun. Printre liderii străini care și-au adus omagiile fostului președinte s-au aflat șeful statului francez ***Jacques Chirac***, secretarul american de stat ***Madeleine Albright*** și ministrul britanic de Externe Robin Cook, cît și numeroși lideri arabi. Din partea României a participat ministrul de Externe, ***Petre Roman,*** care a plecat la Damasc cu avionul președintelui francez.

Amănunte în pagina 10A

ORAȘUL PE O COLOANĂ

Poliția, în dispozitiv pentru EURO 2000

Polițiștii ieșeni au luat și ei pulsul campionatului european de fotbal într-o manieră mai puțin entuziastă decît suporterii echipei naționale. După terminarea meciului România - Germania, agenții de ordine au ieșit la stradă pentru a preveni orice fel de încăierări între fani sau pentru a-i împiedica pe cei luați de val să se apuce de spart geamurile. ***Colonelul Mircea Artenie,*** comandantul Poliției Județene, ne-a declarat înaintea meciului României că subordonații săi au primit toate instrucțiunile necesare pentru a stinge focul suporterilor cu spiritele încinse. ***„Noi ne-am bucura să iasă în stradă toată populația Iașului, adică peste 350.000 de oameni, numai să cîștige echipa noastră“***, ne-a declarat zîmbind șeful Poliției Județene, adăugînd că pe toată durata campionatului european de fotbal, polițiștii vor ține pumnii echipei naționale și vor sta cu ochii pe suporterii năbădăioși. După terminarea meciului România - Germania nu s-au înregistrat incidente neplăcute între suporterii ieșeni și polițiști. **(Ioan MILICĂ)**

Viol în grup pe malul lacului Cogeasca

Acuzați că au batjocorit o tînără pe malul lacului Cogeasca, trei puștani din Lețcani urmează să fie judecați în stare de arest. Pe data de 19 mai a.c., spre ghinionul ***Mădălinei C.*** (22 ani) mașina în care se afla s-a defectat cînd mai avea numai cîteva sute de metri pînă în Lețcani. Șoferul autovehiculului a plecat după ajutor, iar tînăra a rămas în preajma mașinii oprite. La un moment dat, ***Victor Borș*** (15 ani), ***Cristian Bîrsan*** (17 ani) și ***Ionuț Mertic*** (17 ani) au trecut pe lîngă mașina oprită și au văzut-o pe tînără. După ce au mai mers puțin, în mințile puștanilor a încolțit un plan diabolic. Văzîndu-i pe cei trei că se întorc, Mădălina a încercat să fugă însă, din nefericire, nu a scăpat din mîinile lor. Bîrsan a fost primul care a ajuns-o, a prins-o pe tînără de picior și a trîntit-o la pămînt. Între timp au sosit și ceilalți doi puștani care au tăbărît pe femeie, i-au smuls hainele și au violat-o pe rînd. Dorind parcă să rămînă cu o amintire, Borș și Bîrsan i-au smuls tinerei lănțișorul de aur de la gît, după care au fugit. Fapta celor trei nu a rămas însă nepedepsită, Mertic, Borș și Bîrsan fiind arestați cîteva zile mai tîrziu. Acuzați de viol, respectiv tîlhărie, cei trei urmează să fie judecați, pentru fapta lor riscînd pedepse de pînă la 15 ani de închisoare. **(D. STÎNGU)**

Filiera vizelor pentru Croația, o gogoașă pentru pășcănenii naivi

Doi bărbați din Pașcani au descoperit o metodă originală de a cîștiga bani. Acuzați că s-au recomandat „ambasadori“ și că au țepuit nu mai puțin de 24 de pășcăneni dornici să se angajeze în Croația, ***Corneliu Puiu*** (44 ani) și ***Ion Muraru*** (39 ani) urmează să fie judecați. Totul a început în luna decembrie anul trecut, cînd cei doi s-au întîlnit întîmplător cu ***Ivo Aljaman,*** care avea dublă cetățenie - română și croată -, venit în Pașcani pentru a cumpăra perdele. Cei trei au pus la cale un plan ingenios pentru a păcăli amatorii de vize pentru Croația. Pășcănenii urmau să „racoleze“ clienții, în vreme ce cetățeanul croato-român urma să-i preia din Timișoara pentru a-i duce spre Croația. Potrivit rechizitoriului, activitatea celor trei s-a derulat în perioada februarie - mai a.c. Contactați de Muraru, doritorii de vize erau conduși la Ambasada Croației, unde luau legătura cu Puiu, care se recomanda ca fiind „ambasadorul Petrovec“. Pentru a-i convinge pe pășcăneni, Puiu le oferea cîte un formular „tip“ pentru „chemare la lucru“, îi taxa cu cîte 43 DM și le dădea cîte o chitanță. Pînă la primirea răspunsului de la ambasadă, doritorii de vize erau dijmuiți periodic, ei trebuind să achite sume de pînă la 2000 DM. În cele din urmă, vizele de lucru se dovedeau a fi doar ingenioase păcăleli, doritorii de locuri de muncă fiind întorși de la frontiera Croației. Formularele „tip“ erau de fapt falsuri grosolane. Pe firul „afacerii“ s-au interpus însă procurorii ieșeni, care au apreciat că Puiu și Moraru sînt vinovați de trafic de influență și înșelăciune. Cei doi au fost arestați preventiv pe data de 18 mai a.c., fiind trimiși în judecată. **(Dragoș STÎNGU)**

Încă 100 de asociații de locatari riscă să rămînă fără apă caldă

Conducerea Regiei de „Termoficare“ a condiționat ieri furnizarea apei calde la asociațiile de proprietari de plata facturilor la întreținere pînă la nivelul lunii februarie, inclusiv. Asociațiile care nu-și vor achita pînă pe 22 iunie restanțele la întreținere vor rămîne fără apă caldă. În acest moment, furnizarea apei calde este sistată, din cauza datoriilor, la 200 de asociații. ***„Am trimis ieri preavize la alte 100 de asociații, somîndu-le să ne plătească serviciul furnizat“***, a declarat ***Romeo Mistreanu,*** directorul RAT. Avînd de recuperat de la populație peste 100 de miliarde de lei, Mistreanu susține că încasările zilnice abia depășesc cîteva sute de milioane. ***„Ne trebuie bani pentru a plăti, la rîndul nostru, furnizorii de materie primă. În caz contrar, riscăm să oprim apa caldă la nivelul întregului oraș„***, a precizat șeful regiei. **(R.M.)**

Deșertul Lunca Cetățuii

■ *toate sursele de apă din sat sînt otrăvite* ■ *3.000 de oameni se îngrămădesc zilnic la singura fîntînă în care apa mai este bună de băut* ■ *din cauza datoriilor, nici cei care trăiesc la bloc nu mai au apă curentă* ■ *bolile diareice fac ravagii printre copiii din Luncă* ■

În satul Lunca Cetățuii se trăiește ca în Deșertul Kalahari. De mai bine de două săptămîni cei peste 3.000 de localnici nu au apă potabilă. Apa din fîntîni este infestată, iar 40 de familii nu au apă menajeră în apartamente de doi ani. De la începutul lunii mai, au fost depistate peste 50 de cazuri de dizenterie. Localnicii își fac provizii de la o singură fîntînă, unde trebuie să aștepte ore în șir. Locul riscă să devină un focar de epidemii.

Viața localnicilor din Lunca Cetățuii se scurge între două drumuri la fîntîna satului. De la începutul lunii trecute au fost depistate 50 de cazuri de boli diareice acute, din care trei au necesitat spitalizare. Ieri a fost semnalat un nou caz, iar situația nu pare să se fi ameliorat. Cauzele acestor îmbolnăviri sînt sursele de apă de la fîntîni și de la rețea. ***„Nu putem încă dovedi că și seceta este de vină pentru aceste îmbonăviri, dar e posibil. Din cauza secetei, nivelul apei scade cu 1-1,75 metri, iar riscul unor epidemii este uriaș„***, a spus Maria Iovită, medic în Lunca Cetățuii.

Dis-de-dimineață, localnicii se trezesc pentru a prinde loc la coadă, unde așteaptă minute interminabile să umple o căldare cu apă. De două săptămîni, oamenii se chinuiesc să care zilnic cu căldările zeci de litri de apă. Din cauza datoriilor uriașe la utilitățile publice, de ani de zile localnicii nu mai beneficiază de apă potabilă. Singura sursă de alimentare cu apă a locuitorilor era o conductă de la un puț al fostei Secții de Industrializare a Lemnului (SIL). Apa potabilă a fost sistată însă la blocurile care se aprovizionează de la conducta fabricii, în urmă cu doi ani. Cu două săptămîni în urmă, cînd s-a descoperit că apa din fîntîni este infestată, singura sursă de aprovizionare a rămas o fîntînă la care se îngrămădesc zeci de oameni pentru a-și face provizii. În această situație se află 40 de familii care locuiesc la blocuri și 60 care stau pe la casele din împrejurimi. ***„E îngrozitor, fiindcă avem copii mici, trebuie să cărăm cîte 200 de litri de apă zilnic de la o distanță de 1 kilometru. E greu să urcăm zilnic gălețile pînă la etajul patru, dar trebuie și noi să ne spălăm ca oamenii, avem copii“***, a mărturisit disperată localnica Veronica Trofin. ***„Conductele de la toalete sînt defecte, trăim ca în epoca primitivă. Cum să nu apară tot felul de boli dacă condițiile în care viețuim sînt inumane?“***, a spus *Gheorghe Irimia*, alt localnic.

Situația este cu atît mai dramatică cu cît, din cei 3.000 de localnici, cei mai mulți sînt copii. Pentru a preveni riscul unor noi îmbolnăviri, medicii sfătuiesc localnicii să respecte normele igienico-sanitare și să fiarbă apa. ***„Am pus afișe la fiecare fîntînă ca să avertizăm oamenii că apa nu este bună de băut“***, a adăugat Maria Ioniță.

Sprijinul autorităților locale, de la apariția primelor cazuri de dizenterie, a fost timid. Prefectul Florin Vitan s-a arătat, ieri, dispus să se implice în rezolvarea cazului de la Lunca Cetățuii. ***„Am discutat cu cei de la RAJAC pentru a monta o hazna în zonă, vom vedea ce se poate face“***, s-a rezumat să spună prefectul.

Prețul secetei

Seceta secolului a făcut zob producția agricolă a județului Iași. Peste 70% din producție este compromisă, pagubele produse de secetă fiind estimate la mai mult de 200 miliarde lei. O soluție ar putea fi irigarea parcelelor agricole, însă în județul Iași sistemul de irigații zace practic neutilizat. ***„Explicația este că, după '89, sistemele de irigații au intrat pe mîna unor proprietari privați care le-au distrus sau le-au vîndut“***, a spus ***Ioan Mihalache***, șef-serviciu în cadrul Direcției Agricole.

Din cele peste 250.000 de hectare teren arabil din județ, doar 50.435 au fost amenajate pentru a putea fi irigate. În prezent, doar 44.258 de hectare mai prezintă condiții tehnice pentru lucrări de irigare, iar din acestea, numai 6.700 ha sînt ale societăților comerciale cu capital majoritar de stat, restul parcelelor aparținînd societăților private și producătorilor particulari. În situația cea mai disperată se găsesc particularii, care nu pot face față costurilor uriașe cu irigatul. ***„Pentru a putea să-și monteze o antenă de irigat în sistem, țăranii trebuie să aibă 60-80 de hectare. Numai dacă se asociază mai mulți își pot permite o asemenea cheltuială“***, a adăugat Mihalache. Tariful pentru pomparea apei de irigații, practicat de Regia Autonomă de Îmbunătățiri Funciare (RAIF), este de 257.000 de lei pentru 1.000 de metri cubi de apă, fără a include și cheltuielile cu energia electrică, suportate din bugetul de stat. ***„Prețul e enorm. Noi am cerut ministerului ca prețul să fie stabilit ținîndu-se cont de cheltuielile reale ce intervin în pomparea apei“***, a spus Mihalache.

Nenorocirea este că RAIF nu dispune de suficiente aripi de udare și chiar o micșorare a prețului apei pentru irigat prin subvenționare de bugetul de stat nu ar rezolva pe deplin criza apei. RAIF-ul are doar 31 de aripi, iar pentru a rezolva problema irigatului în județul Iași ar fi nevoie de cîteva sute de aripi de udare.

În prezent, în județ irigații se fac doar la SC „Tehnostar“, la SC „Agro Impex“ SRL, la SeLeFer, la Penitenciar și la cîtiva particulari din comuna Trifești.

Meteorologii susțin că la sfîrșitul săptămînii ar putea ploua, dar cantitățile de apă vor fi insuficiente. Pentru păioase (grîu, orz, ovăz, secară), precipitațiile vor veni prea tîrziu, 80% din producții fiind compromise. ***„Nici dacă plouă cu miere nu se mai fac“***, a spus Ioan Mihalache. Celelalte culturi sînt afectate în proporție de 40%.

Rezolvarea crizei apei dă de furcă autorităților. Prefectul ***Florin Vitan*** a declarat, ieri, că a făcut demersuri la Ministerul Apelor și Protecției Mediului pentru a fi permis pășunatul în păduri. ***„Animalele nu mai au ce mînca“***, a spus prefectul. De asemenea, autoritățile locale au cerut Direcției Apele Române din Bacău să permită aprovizionarea cu apă de la acumularea Bucecea, care ar urma să pompeze 1 mc de apă/secundă în Jijia, al cărei nivel este foarte scăzut. **(Mihaela OLARIU)**

Ostaticii caniculei

■ *în spitalele ieșene, pacienții trăiesc iadul pe pămînt*

Zeci de bolnavi care încearcă să se răcorească făcîndu-și vînt cu cîrpe sau hîrtii, ziare și cearșafuri prinse de perdelele de la geamurile bătute de soare, o zăpușeală de abia poți respira, aceasta este imaginea majorității saloanelor din spitalele ieșene. Pe lîngă suferința și boala pe care trebuie să o îndure pacienții, aceștia mai trebuie să facă față și caniculei. În această căldură greu de suportat, în cei cîtiva metri pătrați de salon și de multe ori așezați cîte doi într-un pat, bolnavii trebuie să-și petreacă cîteva zile sau săptămîni întregi pînă să fie externați. Din privirile lor poți ghici cu ușurință că singura dorință este să ajungă cît mai repede acasă.

„Am 69 de ani și sînt din Mogoșești. De trei săptămîni stau internată prin spitale și am fost depistată cu cancer de col uterin. Sînt bolnavă și cu inima, am tensiunea cînd 19, cînd 20 și adesea am senzația că o să mă omoare căldura asta“, ne-a spus ***Maria Turcu,*** una dintre bolnavele internate la Clinica Oncologică de la Spitalul „Sf. Spiridon“. Femeia spune că, de dimineață pînă seara își face vînt cu o cîrpă ca să ***„simtă că mai are aer“.*** Altă pacientă, de loc din Vlădeni, spune că abia spre seară simte că nu o mai „dogorăște“ propria respirație. ***„E un chin. La mine acasă este atît de răcoare, că uneori nu pot sta fără o bluză mai groasă pe umeri. Aici simt că nu pot respira de nădușeală și transpir întruna. Și timpul trece foarte greu“***, s-a plîns ***Eugenia Luca***. Aceasta a mărturisit că stă de cîteva săptămîni internată și face tratament cu raze Röntgen. Și alte paciente se plîng că zilele de spitalizare sînt un calvar. Ziua nu pot sta cu geamul deschis pentru că vine și mai multă căldură, iar seara, cînd deschid fereastra, sînt năpădite de țînțari. ***„Toate de aici sîntem pline de pișcături, dar mai bine pișcate de țînțari decît să nu mai putem respira“***, se plînge o altă bolnavă. Aceasta spune că boala ei este atît de gravă încît nu poate coborî cele două etaje pentru a ajunge în curtea spitalului. Așa că stă închisă în salon zile întregi, la fel ca mulți alți pacienți: ***„Ziua simt că mă aprind de la saltea, ce pot face este să mai îmi pun cîteva comprese cu apă rece pe frunte și pe gît. Și beau foarte multă apă. Abia aștept să ajung acasă“.*** Nici la Spitalul de Neurochirurgie pacienții nu o duc mai bine. Cei care stau chiar lîngă geam sînt nevoiți să pună cearșafuri la fereastră sau să prindă ziare și tot felul de hîrtii de perdea deoarece soarele bate cu putere. ***„Ce să fac dacă m-am nimerit lîngă patul de la geam; am prins cîteva ziare de perdea. Îmi este cald, dar, pînă la urmă, în tot salonul este zăpușeală“,*** a spus ***Costel Nica,*** unul dintre bolnavii internați la Neurochirurgie. Mai mult decît atît, zeci de bolnavi stau cîte doi în pat și trebuie să suporte și căldura emanată de colegul de pat. Pe ici, pe colo, unii pacienți au adus de acasă cîte un ventilator, dar acestea nu reușesc să reducă din ***„zăpușeala de salon“.*** Cadrele medicale spun că, în zilele următoare, vor face referate către conducerile spitalelor pentru introducerea în saloane a unui sistem de ventilație. ***„Dacă nu peste tot, măcar acolo unde sînt internați bolnavi grav, care nu se pot mișca“***, ne-a spus o asistentă de la Neurochirurgie, în timp ce ajuta un bolnav abia operat să se întoarcă pe o parte. **(Laura HUSARU)**

Căldura a înroșit telefonul Ambulanței

Zilnic, Serviciul de Ambulanță ieșean se confruntă cu o mulțime de solicitări din partea ieșenilor care au de suferit din cauza căldurii toride din aceste zile. Cel puțin 20 de apeluri în fiecare zi solicită mașini ale Ambulanței pentru cardiaci, hipertensivi sau oameni care suferă accidente vasculare cerebrale. Cadrele medicale de la Salvare spun că în unele zile numărul acestora depășește chiar 40. Cea mai vizată categorie este cea a bătrînilor, pentru care căldura a devenit un adevărat coșmar. Din fericire, pînă acum nimeni nu a murit din cauza căldurii. Anul trecut, aproape 10 ieșeni au decedat din cauza temperaturilor crescute, lucru care ar trebui să ne îngrijoreze și să ne facă să ascultăm sfatul medicilor de a nu ieși din casă la orele fierbinți ale amiezii. **(M.Ț.)**

„Paparudă rudă, ieși afară de ne udă“

■ **mulți cred că ritualurile precreștine au rămas singura soluție pentru dezlegarea ploii**

La vreme de secetă, cînd recoltele sînt distruse, pe ulițele satelor apare paparuda, care invocă ploaia. Îmbrăcat în haine ponosite, de care sînt legate frunze de brusture și de boz, un copil - sau o fecioară - merge din casă în casă, fiind udat de gazde cu apă dintr-un ulcior. Paparuda este urmată de o ceată care cîntă, dansează și face strigări: ***„Paparudă rudă/ Ieși afară de ne udă/ Cu găleata, leata/ Peste toată ceata“***. Inițial, acest ritual de dezlegare a ploii avea loc la date foarte precise: în a treia, a cincea sau a noua zi de joi după Paște. Joile erau considerate sfinte, fiind zilele cînd era venerat zeul roman Jupiter, care personifica cerul și pămîntul. ***„Această practică a rămas ca amintire de la începutul conviețuirii dacilor cu romanii. Mai tîrziu însă, paparuda a ajuns să se facă doar cînd era nevoie, pe timp de secetă. Ritualul era practicat zilnic, pînă cînd ploua“***, ne-a explicat muzeograful ***Marcel Lutic***, de la Complexul Muzeal „Moldova“. După ce era dezbrăcată și înfășurată în frunze, paparuda era legată cu ață și condusă prin sat de vătășelul (șeful) grupului. În grup erau uneori și fluierași sau cimpoiași. Paparuda era dusă la fiecare casă și țăranii o udau cu apă, zer sau lapte, sau îi cerneau în creștet făină pentru ca ploaia să fie deasă. Se spuneau versurile: ***„Așa să curgă ploaia/ După cum curge apa din căldare“.*** După ce își primea răsplata - bănuți sau cereale - paparuda și ceata ei se scăldau în cel mai apropiat rîu. În final, cu toții mîncau, dansau și cîntau, invocînd ploaia încă o dată.

O altă practică de dezlegare a ploii este caloianul, o păpușă din lut care personifica seceta. Ceata de copii o împodobea cu coji de ouă și o îngropa într-un loc neștiut de nimeni sau „la hotare“. În final, cu toții petreceau și făceau pomana caloienilor. În alte sate, țăranii apelau la vrăjitorii buni întrucît se credea că ploaia a fost ferecată de un vrăjitor rău. Solomonarii (vrăjitorii) umpleau un burduf cu apă și îl ascundeau. Atunci cînd era secetă, descîntau și înțepau burduful cu ace, și astfel țîșnea apa. ***„Există foarte multe practici magice și descîntece pentru dezlegarea ploii. În timpul ritualului, vrăjitorii trebuiau să se înconjoare cu obiecte specifice: toaca furată de la biserică, limba unui clopot, ramuri de alun și topoare. Oamenii apelau însă și la puterea lui Dumnezeu. Scoteau icoanele pe cîmpuri și se rugau“***, a mai spus Marcel Lutic. **(Alina ȚIȚEI)**

Fosta secretară a senatorului Vasiliu a ajuns la sapă de lemn

■ **deși este licențiată, femeia, împreună cu fiica ei, trebuie să trăiască dintr-un ajutor de șomaj de 330.000 lei**

Fosta secretară a senatorului PD ***Dan Vasiliu*** din perioada în care acesta era director la „Tepro“ a ajuns la sapă de lemn. Disperată, femeia a venit ieri la Comisia pentru Protecția Copilului pentru a cere un sprijin. ***Maria I.*** are studii superioare, dar acestea nu au ajutat-o atunci cînd a fost vorba de restructurări. ***„Sînt licențiată, am lucrat mult și bine, dar acum nu mai contează. La vîrsta mea, nu mai găsesc nimic de lucru“,*** spune femeia. Ea și fetița ei de 13 ani sînt nevoite să trăiască de pe azi pe mîine cu un ajutor de șomaj de 330.000 de lei. ***„Nu am posibilitatea s-o cresc. Copilul a fost și internat în spital, numai necazuri am avut“,*** povestește Maria I. În culmea disperării, femeia nu a știut la cine să mai apeleze. Spune că a fost la Forțele de Muncă, dar nu a găsit de lucru. Grija ei cea mare este acum fetița, și de aceea femeia a apelat la membrii Comisiei pentru Protecția Copilului. Deși cazul este mai mult unul social decît unul de copil aflat în situație de risc, membrii comisiei au luat atitudine. O fundație neguvernamentală le va ajuta pe cele două să treacă de hopul sărăciei, iar Direcția Muncii și Protecției Sociale va încerca să-i găsească un loc de muncă. Cazul Mariei I. nu este singular. O mulțime de alți foști angajați de la „Tepro“ au ajuns la Comisia pentru Protecția Copilului cerînd case, locuri de muncă sau sprijin financiar. **(Dana PAVEL)**

După titularizare se împart firmiturile

■ **profesorii rămași fără posturi după titularizare vor putea opta pentru catedrele rămase vacante în alte județe** ■ **înscrierile pentru concurs încep pe 19 iunie** ■

Profesorii care vor rămîne fără posturi după concursul de titularizare din acest an vor putea opta pentru catedrele rămase vacante în alte județe. Repartiția profesorilor pe posturi se va face la nivel național, în zilele de 31 iulie și 1 august, în ordinea mediilor obținute la concursul de titularizare și în funcție de preferințe. Desfășurat după reguli asemănătoare cu cele din anii trecuți, concursul de titularizare organizat de ISJ va avea loc pe 17 iulie. Candidații vor cunoaște posturile vacante mai devreme cu o lună și se vor înscrie la concurs de pe 19 iunie și pînă pe 3 iulie. Pentru a-i scuti pe candidați de drumuri și bani plătiți inutil, conducerea ISJ a decis că pentru înscriere ei pot aduce adeverință medicală eliberată de medicul de familie. La concursul organizat de ISJ Iași nu vor fi prezenți anul acesta profesorii de Chimie, Educație plastică, Fizică, Istorie, Științe socio-umane, Latină, Germană, și nici învățătorii, catedrele la specializările amintite lipsind cu desăvîrșire. Profesorii de disciplinele tehnice vor putea candida doar pe posturile vacante de la cluburile de copii. Ei vor susține probele practice pe 11 iulie, la Palatul Copiilor. Școala Waldorf scoate anul acesta cîteva posturi la concursul organizat de ISJ, însă aici pot candida doar profesorii care și-au însușit pedagogia specifică acestui tip de învățămînt. Ca și în anii trecuți, subiectele vor fi elaborate de minister, fiind comunicate în dimineața concursului, pe 17 iulie, prin intermediul poștei electronice. Tezele scrise vor fi corectate la Universitatea „Al.I. Cuza“, iar rezultatele vor fi afișate două zile mai tîrziu. Între 25 - 27 iulie, candidații vor fi repartizați pe posturile scoase la concurs, din județul Iași, urmînd ca peste alte trei zile, cei rămași fără posturi să fie repartizați la nivel național pe catedrele vacante din alte județe. **(Emilia CHISCOP)**

A apărut primul caz de meningită din județ

■ **doi frați au fost internați la Spitalul Municipal cu suspiciuni de meningită** ■ **diagnosticul a fost confirmat doar în cazul unuia dintre aceștia** ■

După ce cu un an în urmă a făcut ravagii la Pașcani, zilele trecute meningita a dat semn că s-ar putea întoarce. În urmă cu două zile, au fost aduși în Secția Boli Infecțioase din localitate doi frați care au fost suspectați, în primă fază, de meningită virală, cea care a cauzat epidemia din '99. ***Andrei Onofrei***, în vîrstă de numai 8 luni, din Ruginoasa, a fost adus la Spitalul Municipal de mama sa, la puțin timp după ce fusese internat ***Florin Maftei,*** de 7 ani, fratele lui Andrei.

În urma puncției lombare, medicii au stabilit că numai Florin suferă de meningită. În schimb, s-a dovedit că Andrei, care a prezentat simptome asemănătoare, este afectat numai de tulburări digestive datorate unei indigestii. ***„Numai băiețelul mai mare a fost confirmat în cele din urmă cu meningită virală. Nu se știe despre ce fel de virus este vorba, pentru că la noi în țară nu se poate stabili patologia acestuia. Dacă în următorul interval de timp se vor mai depista astfel de cazuri, este posibil oricînd să fie declanșată o nouă epidemie de meningită“***, ne-a declarat ***dr. Mariana Fălticeanu,*** medic specialist la Secția Boli Infecțioase Pașcani. **(Cristian DROANȚĂ)**

OPEN SYSTEMS
NETWORKING-COMMUNICATIONS
Str. 14 Decembrie 1989, nr. 3-5 (străpungere), Tel/Fax: 225141
CAMPANIE PROMOȚIONALĂ!
MARI REDUCERI DE PREȚURI !
Canon BJC-3000
LEXMARK CJ Z11

Girexim Universal
AER CONDIȚIONAT
LG, ARISTON, Bosch
TOATĂ GAMA DE ELECTRONICE, ELECTROCASNICE
Sony, Whirlpool, Indesit, Bosch, Siemens, ARISTON, LG, Phillips, Gorenje, Electrolux, Zanussi, Braun, Moulinex
Cel mai avantajos SISTEM PROPRIU de rate
Transport GRATUIT la domiciliu
■ Bd. Independenței bl. D1, parter, tel. 111257
■ Gavriil Muzicescu nr. 6, parter, tel. 215981
■ NOU Centrul Iulius, etaj 1, tel. 278060, int. 210

DE ASTĂZI AI CASA TA! ȘI NU NUMAI ATÂT! ÎNCĂ 100 DE PREMII
CUMPĂRĂ ACUM ȘI PARTICIPI LA TOMBOLĂ
22 MAI - 22 IUNIE
Vino la Iulius Center!
Cumpără de minim 250.000 lei și participi la tombolă, unde câștigi un apartament în orașul Iași și încă 100 de premii!
În plus, dacă nu ești din județul Iași și cumperi de 1.000.000 lei primești benzină de 100.000 lei ca să te întorci acasă!
IuliusCenter
6600 Iași, B-dul Tudor Vladimirescu, Telefon: 032 278060, 278061, 278062

Taximetrist răpit, ucis și îngropat în pădure

Continuare din pagina 1A

Anchetatorii au refăcut ieri după-amiază drumul parcurs de mașina ieșeanului în ziua de 27 mai și au observat că poteca din pădure a fost urmată de autoturism vreme de o oră și jumătate pînă aproape de marginea apei. Acolo, sub un mal de pămînt a fost ucis ***Bogdan Aștefani***. Întrebîndu-i pe agresori ce căutau în mijlocul pădurii, aceștia le-au explicat anchetatorilor că din acel loc urmau să ia armele ascunse după ce au fost furate în urma unor spargeri anterioare. Probabil că tînărul taximetrist și-a dat seama ce puneau la cale ***Daniel Baciu*** (21 ani) - student la Facultatea de Drept a Universității „Petre Andrei", ***Andrei Vasile*** (22 ani) - student în anul II la Universitatea Agronomică - și ***Samo Terez*** (24 ani) - o tînără din județul Mureș, cu un trecut foarte dubios. Ofițerii de Poliție sînt înclinați să creadă că ieșeanul a încercat să fugă pentru a scăpa de cei trei „clienți" ai săi, însă aceștia l-au prins și i-au aplicat pedeapsa capitală. Scenariul omorului a fost reconstituit de anchetatori pe baza spuselor tinerilor care l-au ucis pe tînărul ieșean. În vreme ce Samo Terez și Andrei Vasile l-au imobilizat pe Bogdan Aștefani și i-au legat mîinile la spate, Daniel Baciu l-a strangulat pe tînăr. Mai apoi, echipa celor trei tineri a astupat cadavrul sub un mal de pămînt și au plecat spre Ardeal pentru o nouă „ispravă".

Arsenalul de luptă (pistoale, arme de vînătoare, pistol-mitralieră) și prada (bijuterii, ceasuri, telefoane mobile, bani)

Jaful armat a fost pus la cale după uciderea taximetristului ieșean

În vreme ce trupul fără viață al ieșeanului Bogdan Aștefani zăcea sub pămînt într-o pădure din județul Neamț, Daniel Baciu, Andrei Vasile și Samo Terez au schimbat numerele de înmatriculare la mașina taximetristului și au făcut o excursie la Oradea, după cum indică datele de pînă acum ale anchetei. De la Oradea spre Cluj, cei trei tineri au făcut un popas la Hanul „Izvorul Crișului", unde au devenit eroii celui mai mare jaf armat din istoria județului. Conform cercetărilor făcute de ofițerii Serviciului de Combatere a Crimei Organizate din Cluj, Daniel Baciu, Andrei Vasile și Samo Terez au sosit în noaptea de 1/2 iunie la han cu mașina taximetristului ucis în pădure la Bicaz. Agresorii au făcut o consumație de aproape un milion de lei, dar la miezul nopții - pretextînd că merg pînă la mașină să aducă banii pentru a onora nota de plată - atacatorii s-au întors cu două arme în local și au amenințat clienții după care le-au luat oamenilor toți banii și bijuteriile. Mai apoi, ei au furat seiful din han și au plecat în trombă cu mașina taximetristului din Iași. Plecați de la „Izvorul Crișului", agresorii s-au oprit în zona localităților Dumbrava - Aghireș, unde au dat foc autoturismului marca Daewoo Espero, după care au abandonat mașina în prăpastie. Tîlharii au descuiat seiful din care au luat o sumă mare de bani, adică aproximativ 800 de mărci și 21.000 de forinți. Lista pagubelor a fost completată și cu bunurile furate de la clienții aflați în local la ora jafului: un ceas de mînă marca Rolex, un ceas marca Swatch, 3 lănțișoare de aur, un medalion, 14 inele din aur, 2 perechi de cercei din aur, 6 CD-uri, două genți, un pașaport (care aparținea fiului patroanei hanului) și geanta unei ospătărițe (care conținea cartea de identitate). Inițial nu se știa cui aparține mașina însă abia în zilele următoare, polițiștii din Cluj în colaborare cu cei din Iași au stabilit că autoturismul incendiat la Dumbrava - Aghireș este mașina cu care a dispărut din Iași Bogdan Aștefani. Vreme de aproape două săptămîni, Daniel Baciu, Andrei Vasile și Samo Terez au intrat parcă în pămînt.

Tîlharii aveau asupra lor un întreg arsenal de arme de foc

Însă ieri-dimineață, în jurul orei 4, trupele speciale ale Poliției Județene Cluj au încercuit Hotelul „Unirea" din Aiud și au început verificări la sînge prin camere. Ajunși în dreptul camerelor unde își făceau somnul Andrei Vasile și Daniel Baciu, „mascații" au spart ușile și au dat buzna peste studenți. Potrivit unor surse neoficiale, Andrei Vasile dormea cu pistolul sub pernă, avînd un glonț pe țeavă gata pregătit pentru polițistul care ar fi pus mîna pe el. Înfruntarea a fost scurtă și violentă.

Polițiștii i-au imbolizat forțat pe tineri și i-au dus la Cluj pentru o anchetă amănunțită. După acțiunea în forță a polițiștilor au fost reținute patru persoane: Daniel Baciu și soția sa, ***Ioana***, Andrei Vasile și încă o tînără de 18 ani, ***Camelia Maria Varvara***.

La percheziția camerelor de hotel au fost descoperite un pistol, o mitralieră, o pușcă de vînătoare, încă un pistolet, precum și o parte din banii și bijuteriile furate în urma jafului de la Hanul „Izvorul Crișului". Pînă în prezent, Samo Terez nu a putut fi găsită de polițiști, însă ea este dată în urmărire generală. La cîteva ore după ce Daniel Baciu și Andrei Vasile au fost capturați, ei au plecat însoțiți de un cortegiu de polițiști spre Bicaz, pentru a arăta cu exactitate locul în care au îngropat cadavrul lui Bogdan Aștefani.

■ La închiderea ediției, ancheta pusă pe roate de polițiștii clujeni și cei nemțeni era în plină desfășurare. Avalanșa evenimentelor petrecute într-o singură zi este încă departe de a lămuri multe dintre întrebările rămase încă învăluite de mister. Cei doi studenți vor trebui să dea seamă despre felul în care au făcut rost de arme, care a fost motivul pentru care l-au ucis pe Bogdan Aștefani și unde a dispărut complicea lor, Samo Terez.

Mai mult decît atît, anchetatorii vor trebui să adune suficiente probe pentru a stabili dacă tinerii sînt implicați în mai multe furturi de arme, semnalate atît în județul Neamț cît și la Iași. O descriere amănunțită a traseului parcurs va fi alcătuită în zilele următoare pe baza declarațiilor date de Daniel Baciu și Andrei Vasile.

Votează Dan Cârlan !

Cu o săptămînă înaintea turului II pentru alegerea Primarului, partidele și candidații ieșiți din cursă și-au definit sprijinul pentru unul sau altul din cei doi finaliști: **Traian Dobre** și **Constantin Simirad**.

Avînd în vedere apartenența PNL la actuala guvernare, cît și faptul că, în alegerile prezidențiale din noiembrie, domnul Simirad **îl va sprijini pe domnul Emil Constantinescu**, filiala județeană Iași a Partidului Național Liberal a hotărît regruparea la nivel local a coaliției , pentru sprijinirea în turul II a domnului Simirad. **Această înțelegere nu privește votul celor trei liberali din Consiliul Municipal Iași. Deși nu am participat la luarea acestei decizii, fiind doar informat ulterior, respect această hotărîre, ca membru disciplinat al PNL și nu o comentez.**

Ca om care am primit votul a **11.000** de ieșeni, pentru tot ceea ce a însemnat Dan Cârlan, prin programul și atitudinea sa, **am obligația de minimă onestitate să le comunic alegătorilor mei îndemnul la o opțiune pentru turul II.**

Așadar, mulțumindu-vă pentru votul pe care mi l-ați acordat, **vă rog din tot sufletul următoarele:**

1. **Prezentați-vă la vot pe 18 iunie și nu lăsați pe alții să hotărască în locul dumneavoastră.**

2. **Votați din nou ceea ce ați votat și în primul tur: Dan Cârlan !** De data asta, nu **candidatul Dan Cârlan**, ci **programul și starea de spirit Dan Cârlan**. Căutați cu atenție să identificați în unul din cei doi (Dobre sau Simirad) pe acela care se apropie cel mai bine de **argumentele liberale cu care v-am convins** eu să-mi dați votul duminica trecută.

Am foarte mare încredere în dumneavoastră și vă rog să nu mă dezamăgiți !

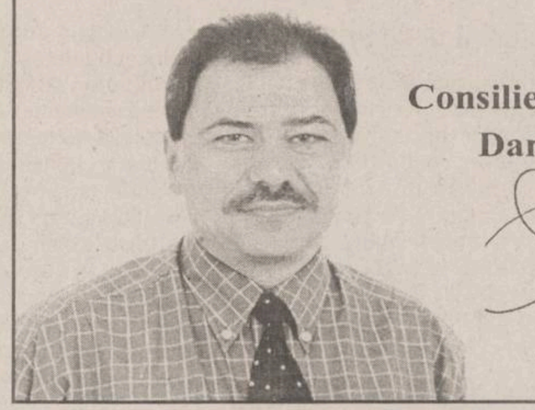

Consilier municipal
Dan Cârlan

(P)

ORAȘUL PE O COLOANĂ

Trei luni de încercare pentru directorii de școli

Începînd cu noul an școlar, profesorii calificați la concursurile de directori ai școlilor vor fi numiți în funcție doar după o perioadă de probă de trei luni. În acest răstimp, ei vor trebui să demonstreze că au calități de manageri și să pună în practică o parte din promisiunile cuprinse în planul managerial prezentat comisiei de concurs. Potrivit unui ordin emis recent de conducerea Ministerului Educației Naționale, cu 15 zile înainte de sfîrșitul perioadei de probă, o comisie a Inspectoratului Școlar Județean (ISJ) va merge în școli să verifice în ce măsură directorii merită să-și păstreze funcția ocupată prin concurs. Cei care nu vor reuși să-i convingă pe inspectori că știu să conducă școala vor fi „detronați", iar posturile lor se vor scoate din nou la concurs. În județul Iași, primii care vor trece prin proba de foc vor fi profesorii care vor da concurs pentru conducerea școlilor de la țară. În mediul rural, sînt multe școli conduse de profesori care nu au cel puțin gradul didactic II și cel puțin 5 ani vechime, așa cum prevăd „standardele" stabilite de minister. Posturile lor vor fi scoase la concurs, pînă la începerea anului școlar următor. **(Emilia CHISCOP)**

Campionatul național Promo-Rally Castrol

Duminica trecută a avut loc la Iași etapa a II-a a campionatului național ***„Promo Rally - Castrol"***. Întrecerea, la care au participat șoferi amatori, a constat din 4 probe speciale ce au avut loc în viile I.A.S. Bucium și dintr-o probă de îndemînare ce s-a susținut în fața Palatului Culturii. După ce, în urmă cu o săptămînă, ***Sorin Balint*** reușea să cîștige rally-ul Romanului, el a recidivat și la Iași, cîștigînd întrecerea în echipaj cu ***Mihai Cărare***.

Dacă în urmă cu cîtiva ani probele de viteză erau libere, piloții trebuind să dovedească că știu să stăpînească mașinile la viteze ridicate, de cîtva timp vitezele în probele speciale sînt limitate la 50 km/h. Nu înțelegem rostul acestei măsuri, atîta vreme cît circulația este închisă pe probele speciale. Mergem cu 50 km/h printre căruțe, oameni beți și toate cele și nu înțelegem de ce nu putem circula mai repede pe un drum pustiu. Oricum, nici concurenții nu dau dovadă de interes prea mare pentru sportul auto. Dacă vrei să devii pilot sportiv, credem că trebuie să profiți de orice ocazie pentru a te antrena. Aproape toți concurenții au trecut prin probele speciale ca la plimbare, fără nici un pic de nerv. Cel mai bine s-a comportat ***Viorel Ivan***, în echipaj cu ***Georgian Iorga***, care au mers la maximum pe probele speciale. De asemenea mai pot fi menționați pentru modul cum au abordat această secțiune a concursului Sorin Balint și Marian Florea. Deci, pentru reporteri, învingătorul rally-ului este Viorel Ivan. În final, felicitări organizatorilor acestui rally, S.C.Infotec și în special domnului Mușat Ilisei, pe care îl rugăm să depună eforturi ca măcar la anul, probele speciale să fie libere.

Clasamentul competiției: 1.Sorin Balint/Mihai Carp Cărare (Dacia 1300 - Roman/Iași), 2.Claudiu Vasilache /Andrei Stăcescu (Audi 90 GT - Iași), 3.Todor Vendel/Zolt Szekely (Dacia 1300 - Harghita) **(Victor GRĂDINARIU)**

Ionescu mai clocește „World Trade Center" pînă în toamnă

■ amînată de mai multe ori, inaugurarea a fost din nou anunțată pentru sfîrșitul acestui an ■ în schimb, „World Trade Center" a început deja să vireze primii bani în conturile Primăriei, conform înțelegerii din 1995 ■

Centrul de Afaceri a adus primele beneficii Primăriei, cu toate că deschiderea oficială a fost amînată cu un an. În contractul încheiat cu Primăria pe 31 octombrie 1995, firma de construcții „Inproiect" se angaja să plătească la bugetul local o cotă de 6% din profit, dar nu mai puțin de 54.127 dolari pe an. La vremea respectivă, Primăria a impus o clauză în contract, prin care „Inproiect" era obligată de realizeze o investiție în valoare de minim 30 miliarde lei, adică de 13,5 milioane dolari.

Primăria a acordat acum cinci ani o perioadă de grație firmei „Inproiect", una din prevederi referindu-se la plata taxelor nu mai tîrziu de patru ani de la semnarea contractului. Patronul firmei „Inproiect", ***Gheorghe Ionescu***, a plătit constiincios la casieria Primăriei 36.084 dolari, reprezentînd suma minimă stipulată în contract din luna noiembrie și pînă acum.

Conform afirmațiilor patronului firmei, au fost închiriate la diverse firme aproximativ 30% din spații, chiria pe metru pătrat fiind de 15-17 dolari. Printre firmele care dețin spații la Centrul de Afaceri se numără „Connex" și „RoBank".

Secretul fondurilor utilizate pînă acum pentru finanțarea lucrărilor de construcții a fost păstrat de Gheorghe Ionescu, acesta limitîndu-se să precizeze că s-au cheltuit mai mult de 13,5 milioane dolari.

Inaugurarea Centrului de Afaceri a fost anunțată pentru toamna acestui an, în prezent finalizîndu-se amenajările interioare la hotelul de cinci stele, restaurantul de lux de la parter și anexe. ***„Materialele de construcții au fost procurate numai din import. Totul este foarte scump"***, a precizat Ionescu. Gresia a fost cumpărată din India, culoarea schimbîndu-se în funcție de lumina interioară, de la negru la albastru. Ionescu consideră că întrebările ***„De unde vin banii? Ce profit va avea Centrul?"*** sînt complet inutile. Deocamdată, spune el, important este că Primăria își primeste banii pe terenul concesionat. **(Fănica DUMITRAȘCU)**

Spațiile din clădirea „World Trade Center" se vor închiria cu 15-17 dolari/mp, însă firmele care-și doresc un sediu aici se vor putea muta abia la toamnă

A început numărătoarea inversă pentru capacitate

■ pe 15 iunie este ultima zi de înscriere la examenul de capacitate ■ elevii care mai au „cozi" vor trebui să-și dea toate corigențele în aceste zile ■

Mîine va fi ultima zi a înscrierilor pentru cei peste 11.000 de elevi din județul Iași care vor susține capacitatea în acest an. Cele 53 de școli în care se va desfășura examenul sînt acum în febra pregătirilor: directorii au procurat deja xerox-uri pentru a multiplica subiectele în funcție de numărul de candidați. Mîine, directorii centrelor de capacitate vor primi ultimele instrucțiuni din partea inspectorilor școlari. Vineri și sîmbătă, la Inspectoratul Școlar Județean (ISJ) vor fi trase la sorți comisiile de examen. Pentru a se asigura o evaluare cît mai obiectivă, avînd în vedere că examenul de capacitate va fi criteriu de admitere, nici un profesor nu va fi în comisie la școala unde activează.

Tot în scopul de a asigura o evaluare unitară a elevilor, șefa ISJ, ***Camelia Gavrilă***, a decis ca toate tezele de capacitate ale elevilor din mediul rural să fie corectate în școlile din orașele județului. ***„În funcție de distanță, tezele elevilor din școlile sătești vor fi transportate în cîteva centre de capacitate din Pașcani, Tîrgu Frumos, Hîrlău și Iași"***, a explicat Camelia Gavrilă. De capacitate se pregătesc și Poliția și CONEL-ul: conducerea ISJ a cerut în scris sprijinul Poliției pentru buna desfășurare a examenului, iar CONEL a fost avertizat să prevină eventualele căderi de tensiune.

Cel mai tare trăiesc însă emoțiile examenului ce va urma corigenții claselor a VIII-a. În aceste zile, elevii care nu au promovat la toate disciplinele vor susține corigențele; ei vor da capacitatea numai dacă vor reuși să dovedească profesorilor că au cunoștințe de peste 5,00 la toate obiectele. Cei mai mulți corigenți - cîte 23 - sînt la Școala nr. 4 „Ionel Teodoreanu" și Școala nr. 11 „Otilia Cazimir". Pe locul doi se situează Școala nr. 37 „Dosoftei", cu 11 corigenți, urmată de Școala nr. 22 „B. P. Hasdeu" cu 6 corigenți și de Școala nr. 5 „Calistrat Hogaș„ cu 2 elevi corigenți. La Liceul „Eminescu" își vor da corigențele înainte de capacitate 2 elevi, iar la „Racoviță" și „Cuza" cîte 1 elev. **(Emilia CHISCOP)**

Universitățile „Petre Andrei" și „Apollonia" vor putea organiza sesiune de licență

Universitățile particulare ieșene în curs de acreditare își vor putea organiza în toamnă propria sesiune de licență. Universitatea „Apollonia" și Universitatea „Petre Andrei" din Iași au intrat pe ultima sută de metri pentru dobîndirea mult rîvnitei acreditări.

După ce au primit avizul favorabil al Comisiei de Învățămînt din Senatul României, proiectul de lege care acreditează cele două universități ieșene a fost votat în plenul Senatului. ***„Acest proiect de lege a trecut fără probleme în Senat, fiind adoptat cu numai două abțineri. Ne așteptăm să nu apară probleme deosebite nici la votul din Camera Deputaților"***, a declarat ***Doru Tompea***, prorectorul Universității „Petre Andrei".

În următoarele săptămîni, deputații vor lua în discuție proiectul de lege privind acreditarea universităților particulare, iar după promulgarea acestui proiect de către președintele României și publicarea în „Monitorul Oficial" cele două universități din Iași vor dobîndi drepturi egale cu universitățile de stat. Unul dintre aceste drepturi este și acela de a organiza propria sesiune de licențe pentru studenții care își termină studiile la „Apollonia" sau „Petre Andrei". ***„Odată ce facultățile de Drept și de Economie vor primi acreditarea vor putea fi susținute sesiunile de licență, așa cum au fost ele stabilite de Ministerul Educației Naționale"***, a mai spus prorectorul Tompea. Pînă acum, studenții de la facultățile particulare trebuiau să-și susțină examenele de licență la universitățile acreditate, care impuneau taxe grele pentru înscrieri și pentru plata profesorilor-corectori. **(A. M.)**

Sindicatul „Univers" amenință Guvernul cu scurtcircuitul

■ sindicaliștii CONEL din toată țara se adună astăzi în fața Guvernului, nefiind dispuși să renunțe la nici unul din drepturile salariale de care beneficiau pînă acum ■ din Iași au plecat 140 de oameni, îmbarcați în trei autocare ■

Îmbarcați în trei autocare, 140 de sindicaliști de la sucursala locală a CONEL au plecat, în această dimineață, spre București. Conduși de liderul de sindicat, ***Petru Gorea***, angajații CONEL vor participa astăzi la ora 14.00 la un miting de protest organizat de Blocul Național Sindical (BNS), confederație la care este afiliat sindicatul energeticienilor, „Univers".

Sindicaliștii din regiile autonome și companiile naționale au atacat Ordonanța de Urgență 58 pe motiv că aceasta încalcă prevederile contractelor colective de muncă și că aplicarea ei ar conduce la o semnificativă scădere a veniturilor. ***„Vom organiza un miting de o oră și un marș care va dura două ore, cu o staționare de 20 de minute în fața Guvernului. Dacă reprezentanții Guvernului nu vor sta de vorbă cu noi, cel mai mare risc ar fi să pierdem oamenii de sub control"***, a atenționat, la plecare, Petru Gorea. Prin emiterea, luna trecută, a acestui act normativ, Guvernul a încercat limitarea sporurilor salariale la marile companii și la regii. ***„Potrivit acestei ordonanțe, nivelul sporurilor nu va mai putea depăși 50% din salariu. Totodată, persoanele din cadrul companiei care mor nu vor mai primi un ultim salariu și nici măcar un sicriu. Totodată, fondul de salarii pe acest an este de patru ori fondul de salarii din trimestrul IV al anului trecut. Aplicîndu-se retroactiv, majorarea de salarii de la sfîrșitul anului trecut va trebui returnată de angajații companiei"***, a explicat Gorea. Vineri, 9 iunie, Curtea de Apel le-a dat cîștig de cauză sindicaliștilor suspendînd aplicarea ordonanței. Decizia Curții de Apel poate fi atacată de Guvern la Curtea Supremă de Justiție. În aceste zile, consilierii primului ministru studiază motivele suspendării.

„Dacă în urma mitingului de astăzi nu obținem nimic, vom declanșa greva generală începînd de luni, 19 iunie", a concluzionat liderul de sindicat. **(Răzvan MOLDOVEANU)**

BANCA POPULARĂ COVURLUI
FILIALA IAȘI

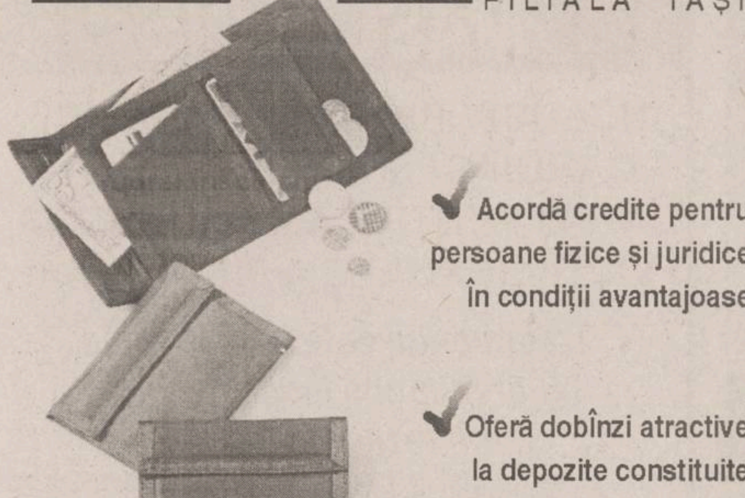

✔ Acordă credite pentru persoane fizice și juridice în condiții avantajoase

✔ Oferă dobînzi atractive la depozite constituite

Str. Milcov 10, bl. 1201, parter
(în spatele P-ței Al. cel Bun, lîngă Pasarela CFR)
Informații suplimentare la tel. 032-276.962

Centrul de Informare Profesională, Orientare în Carieră și Plasament (C.I.P.O.)
Finanțat cu sprijinul Fundației pentru o Societate Deschisă

recrutează pentru ocuparea postului de

DIRECTOR DEPARTAMENT LOGISTICĂ
în cadrul unei companii elvețiene

Criterii de participare:
1. absolvent studii superioare economice,
2. experiență de 2-5 ani,
3. limbi străine: germană, engleză - fluent
franceză - mediu (avantaj),
4. operare PC; MS OFFICE; WINDOWS 95/98,
5. maxim 40 ani,
6. apt de a se adapta la un mediu nou de viață și lucru.

Vă așteptăm cu un CV și o scrisoare de motivație la sediul CIPO din: Complex Codrescu, Bl. C11, ap. 52-54, Iași; tel./fax: 032/218448 pînă la data de 19 iunie; e-mail: cipo@cipo-gate.uaic.ro.

EuroBIT EXPERT CENTER leader național în distribuția serviciilor CONNEX angajează:

REPREZENTANȚI VÎNZĂRI DIRECTE
IAȘI

Cerințe:
- studii medii sau superioare
- excelente aptitudini de comunicare
- calități de bun organizator
- vîrsta maximă 30 de ani
- experiență în domeniu (constituie un avantaj)

CV-urile însoțite de scrisori de intenție vor fi trimise prin fax la **032-216.752, 216.753** sau vor fi aduse la sediul firmei din Complex Comercial Ștefan cel Mare, pînă la 18 iunie 2000. Vor fi contactați numai candidații selectați pentru interviu.

EuroBIT EXPERT CENTER

Monitorul Medical

Glandele endocrine - creierul ascuns al organismului

Persoane cunoscute precum Ghiță Mureșan sau Cassius Clay reușesc, prin aspectul lor, să atragă atenția chiar și celor care nu sînt cunoscători ai lumii sportului. Alura ieșită din comun a lui „Big Ghiță“ impresionează pe oricine, dar medicii endocrinologi spun că nu este deloc comod să suferi de acromegalie. De asemenea, tremurăturile de necontrolat ale fostului mare rege al ringului, Cassius Clay, tulburările sale de vorbire pot fi concentrate într-un singur cuvînt: Parkinson. Pentru că, dacă sistemul osos are rol de susținere a organismului, iar sistemul muscular asigură mișcarea, sistemul endocrin este cel care înlesnește relația organismului cu mediul extern. Cît de importantă este funcționarea normală a sistemului endocrin este relevat și de faptul că acesta controlează creșterea și dezvoltarea pre și post-natală, metabolismele intermediare, reproducerea, comportamentul sexual, precum și transformările maligne, determinarea creșterii unor tumori. „Mesagerii informației sistemului endocrin sînt hormonii, substanțe secretate de celule (organe) specializate, și transportați spre alte țesuturi, cărora le reglează funcțiile“, scrie în cartea sa Endocrinologie - ghid de diagnostic și tratament în bolile endocrine, prof.dr. Eusebie Zbranca, șeful Clinicii de Endocrinologie de la Spitalul „Sf. Spiridon“. Dacă se întîmplă ceva cu „mesagerii“, atunci apar dereglări pe care chiar dacă nu le vedem, cu siguranță - spun specialiștii endocrinologi - le vom resimți. Cazurile Cassius Clay și Ghiță Mureșan sînt elocvente.

Acromegalicii sînt niște uriași

Dacă încălțămintea, mănușile sau inelele trebuiesc mereu schimbate pentru mărimi din ce în ce mai mari, ar trebui să vă gîndiți că poate fi vorba despre începutul unei acromegalii. Această boală este foarte rară, incidența sa fiind de un caz la 40.000 de persoane. Ea este rezultatul unei tumori benigne situată în zona lobului anterior al glandei hipofize și apare după vîrsta de 18-20 de ani, cînd cartilagiile de creștere sînt deja închise, susțin medicii endocrinologi.

Deși este un baschetbalist renumit, Ghiță Mureșan și-a plătit scump celebritatea. El a fost operat de tumoră pe creier, deoarece suferă de acromegalie

„Hormonul de creștere, somatohormonul, este cel care condiționează creșterea corporală. Secreția sa provine de la glanda hipofiză, care are sediul la nivelul craniului. Dacă această secreție hormonală devine excesivă, acest lucru antrenează importante modificări morfologice“, explică ***prof.dr. Eusebie Zbranca***, șeful Clinicii de Endocrinologie de la Spitalul „Sf. Spiridon“. La copii, această creștere se accelerează, se amplifică, putîndu-se ajunge pînă la gigantism. La adulți, aceste transformări sînt vizibile, în special, la extremități - cap, mîini și picioare - ceea ce justifică numele de acromegalie dat acestei maladii.

Pricipalele semne după care se poate diagnostica boala sînt: lățirea feței, în special a maxilarelor, arcadelor și a sprîncenelor care sînt proeminente, iar urechile devin clăpăuge. Pe de altă parte, buzele și nările sînt mai mari, mîinile și picioarele au dimensiuni peste cele normale iar vocea este alterată, așa numita voce de bariton. O altă consecință este oprirea ciclului la femei și apariția impotenței la bărbați. În unele cazuri, poate apărea și scăderea capacității intelectuale.

De regulă, în astfel de situații, se face un bilanț biologic sanguin și o radiografie craniană, pentru a confirma diagnosticul. După care se poate trece la tratament, care poate fi medicamentos, radioterapic (iradieri asupra hipofizei) sau, eventual, îndepărtarea chirurgicală a tumorii hipofizare.

„În cazul în care acest diagnostic se confirmă, atunci persoana afectată trebuie să reducă dulciurile pentru a preveni apariția unui eventual diabet secundar, totdeauna de temut. Pe de altă parte, imaginile fotografice, realizate la intervale succesive, permit aprecierea evoluției bolii, atît în ce privește agravarea sau regresia, în cazul în care s-a instituit un tratament“, a adăugat prof. Zbranca. În absența tratamentului, se constată deformarea coloanei vertebrale și efectul său asupra inimii cu stări de leșin frecvente. Dar, spune prof. Zbranca, boala poate fi diagnosticată la debutul ei și, în acest caz, toate deformările ulterioare pot fi prevenite.

Prostata este cel mai aprig dușman al bărbaților

Prostata este o glandă care secretă un lichid bogat în substanțe nutritive și care protejează spermatozoizii. Pe de altă parte, prostata participă în mod direct la funcția genitală masculină. Situată sub vezică și înconjurînd capătul uretrei - acel „tub“ prin care se scurge urina din vezica urinară spre exterior -, ea poate fi palpată prin tușeu rectal, investigație care permite urmărirea evoluției sale. Cu vîrsta, ea tinde să devină sediul unei tumori benigne, numită adenom. După vîrsta de 65 de ani, statisticile estimează că 50% dintre bărbați suferă de această afecțiune. Medicii urologi spun că bărbații trebuie să țină cont de următoarele simptome: diminuarea progresivă a forței jetului urinar, senzația de micțiune din ce în ce mai frecventă și mai imperioasă, în special noaptea, probleme în evacuarea vezicii, dureri la ejaculare, ceea ce în timp pot conduce la impotență, infecție ce se poate asocia cu posibilă febră, usturime la urinare, dureri lombare, iar urina este tulbure sau cu urme de sînge.

Specialiștii urologi recomandă bărbaților care au observat unul sau mai multe din semnele prezentate, să apeleze la sfatul unui medic generalist sau al unui urolog. În astfel de situații se efectuează, cel mai frecvent, un tușeu rectal. Dacă s-a pus diagnosticul de adenom de prostată, se poate stabili și tratamentul care poate fi medicamentos sau chirurgical, combinat cu repaus la pat.

Pentru a se evita agravarea bolii, medicii urologi recomandă: - de cîte ori aveți senzația de a urina trebuie să mergeți fără întîrziere pentru că abținerea poate afecta vezica; - persoanele afectate trebuie să meargă zilnic, cît mai mult, șederea prelungită congestionînd prostata; - să se evite băuturile alcoolice și alimentele condimentate; - bărbații afectați trebuie să doarmă pe o parte și niciodată pe spate. În sfîrșit, sînt de părere medicii, un adenom nu înseamnă neaparat cancer, dar necesită o supraveghere medicală regulată.

20% dintre nou-născuți au probleme cu testiculele

Lipsa unuia sau a ambelor testicule în scrot este una dintre cele mai frecvente afecțiuni ale nou născuților, ea întîlnindu-se în 20% dintre nașteri. În cazul copiilor prematuri, rata de a face această boală este mai crescută decît pentru copiii născuți la termen.

Practic, la acești băieței scrotul este gol, testiculele neputînd fi descoperite la palpare. ***„Această anomalie poate fi cauzată de patru boli. O primă situație ar fi atunci cînd copilul are testicul, dar acesta nu a coborît normal pe traiect - testicul necoborît congenital. Cînd este bilateral, este vorba despre criptorhidie. A doua situație este ectopia testiculară, atunci cînd testiculul se află în alt loc decît în scrot, adică la baza penisului sau la rădăcina coapsei“***, a explicat șef lucrări dr. Gabriel Aprodu, șeful Secției II chirurgicale de la Spitalul de Copii „Sf. Maria“. Testiculul flotant - atunci cînd urcă și coboară - și testiculul retractil - atunci cînd medicul îl aduce în scrot și el migrează din nou - sînt celelalte două situații. Medicii chirurgi sînt de părere că atît cauzele hormonale cît și cele mecanice pot fi la originea acestui defect de migrare a testiculelor.

„Părinții trebuie să știe că se poate aștepta coborîrea unui testicul pînă la vîrsta de 2 ani și jumătate. De regulă, în acest interval la mulți dintre copii testiculul coboară de la sine în scrot, fără prea multe probleme. Este foarte important de știut însă că după această vîrstă apar leziuni ireversibile care favorizează apariția cancerului“, a precizat dr. Aprodu. Șeful Secției II Chirurgie este de părere că, în astfel de cazuri, se poate face un tratament hormonal, dar rezultatele sînt discutabile. Cealaltă variantă o reprezintă tratamentul chirurgical cu precizarea că operația trebuie făcută, pe cît posibil, înainte ca băiețelul să împlinească 2-3 ani. Intervenția chirurgicală nu este traumatizantă, aceasta constînd în a coborî testiculul și a-l fixa în interiorul scrotului. Această operație are rezultate excelente și nu necesită mai mult de două, trei zile de spitalizare. Un lucru este cert - a ținut să menționeze dr. Gabriel Aprodu - încă de la primele semne, părinții trebuie să aducă băiețelul la medic, acesta fiind cel care va stabili conduita medicală ulterioară.

Femeilor cu gușă li se schimbă timbrul vocii

Oricare umflătură a glandei tiroide, în fața sau la baza gîtului, înseamnă gușă. Aceasta este consecința unei proliferări a țesutului glandular. Tumefacția poate fi de o consistență variabilă: suplă, elastică sau cu noduli. O gușă poate fi însoțită de tulburări funcționale ale glandei tiroide. Dacă are loc un exces al secreției tiroidiene, atunci este vorba despre boala Basedow. În caz contrar, atunci se poate vorbi despre ceea ce medicii numesc mixedem. Dar, adesea, o gușă nu are efect asupra activității hormonale a tiroidei. Este vorba despre gușa simplă, numită eutiroidiană. Medicii endocrinologi spun că femeile care observă o umflătură mai mică sau mai mare la baza gîtului, nedureroasă, dar inestetică, se pot gîndi că este vorba despre gușă. Atunci cînd intervine jena la înghițire sau la pronunțarea cuvintelor, persoana respectivă are o voce răgușită sau prezintă disfonie, atunci, cu siguranță, gușa a devenit foarte voluminoasă. ***„Înainte de toate, persoanele care prezintă aceste simptome trebuie să meargă la medicul de familie, cel care le vor îndruma apoi către endocrinolog. Odată ajunși în Clinica de Endocrinologie li se vor face o serie de investigații, pentru a confirma dacă este sau nu vorba despre o gușă simplă. În funcție de rezultatele obținute se va administra tratamentul necesar“***, recomandă prof.dr. Eusebie Zbranca. Se apelează la tratament chirurgical numai atunci cînd gușa ajunge să apese puternic la nivelul gîtului dînd stări de sufocare.

Persoanele care suferă de boala Addison leșină frecvent

Această afecțiune este numită boala Addison după numele medicului britanic care, în secolul trecut, i-a descris primul simptomele. ***„Este vorba despre o insuficiență secretorie a glandelor suprarenale ce se găsesc la polul superior al rinichilor, de cauză bacilară (tuberculoză pulmonară, osoasă, ganglionară). În astfel de cazuri apare o astenie progresivă care face imposibilă adaptarea la efort. Tegumentele se hiperpigmentează (se bronzează) mai ales în zonele cele mai expuse la soare (mîini, față), dar și la nivelul mucoaselor“***, explică dr. Preda. Se mai întîlnește o stare de slăbiciune pe fondul pierderii poftei de mîncare ceea ce determină o scădere în greutate. La aceasta se adaugă scăderea presiunii arteriale cu leșinuri frecvente, greață și diaree.

O dată tratamentul cu cortizon istituit, nu trebuie schimbat sau întrerupt. Tratată permanent, maladia Addison permite o viață normală. Persoanele care suferă de această boală este recomandat să poarte la ele un carnet medical în care să se precizeze diagnosticul și ce trebuie să i se facă de urgență dacă li se face rău pe stradă.

Maladia Basedow afectează cu precădere femeile între 20 și 40 de ani

Situată în fața sau la baza gîtului, glanda tiroidă elaborează, în prezența iodului, diverși hormoni care condiționează utilizarea de oxigen în organism. Dacă această secreție hormonală crește excesiv, atunci este vorba despre hipertiroidie, numită și maladia Basedow, după numele unuia dintre medicii care a descris aceste tulburări. ***„Această afecțiune este de natură imunologică, adică indusă de anticorpi tiroido stimulanți. Ea este mai frecventă la femeile cu vîrste între 20 și 40 de ani. Practic, raportul este de trei femei la un bărbat“***, explică dr. Cristina Preda, medic în cadrul Clinicii de Endocrinologie de la Spitalul „Sf. Spiridon“.

Semnele care ar trebui să ne îngrijoreze, spun medicii endocrinologi, sînt: creșterea în volum a glandei tiroide, ochii ieșiți în afara orbitelor, ritm cardiac accelerat (palpitații), tremurături ale mîinilor, stare de slăbiciune, transpirație, iritabilitate, emotivitate, insomnie, scădere în greutate.

În astfel de situații se face o dozare a hormonilor tiroidieni, ecografie sau scintigrafie. Tratamentul medical constă în antitiroidiene de sinteză, sedative, radioiodoterapie. În ce privește tratamentul chirurgical acesta se face atunci cînd iodul radioactiv este interzis, cînd tratamentul hormonal eșuează sau cînd gușa este extrem de voluminoasă. Medicii endocrinologi spun că trebuie să se îngrijoreze de evoluția tiroidei lor femeile cărora le este mereu

Semnele afecțiunii Basedow sînt: creșterea în volum a glandei tiroide, ochii ieșiți în afara orbitelor, palpitații

cald, care au nevoie permanent să stea cu fereastra deschisă, cele care au o intoleranță la spații închise, cele care pierd în greutate deși mănîncă mult. ***„Trebuie să se știe că o hipertiroidie netratată sau neglijată poate, în timp, să conducă la suferințe cardiace grave. Dacă s-a început un tratament cu antitiroidiene de sinteză este obligatoriu controlul bilunar al numărului de globule albe, din cauza efectelor secundare ale medicamentelor folosite“***, a adăugat dr. Cristina Preda.

Alterarea „substanței negre“ din creier duce la Parkinson

Boala Parkinson este una de natură neurologică. Ea este rezultatul unei alterări a unei porțiuni cerebrale numită substanță neagră, care ține sub control diverse automatisme motorii ale organismului. De exemplu, controlează diversele structuri ale organismului, în special sistemul muscular. ***„Deși din ce în mai bine tratată, boala nu are încă o cauză cunoscută. Sindroamele parkinsoniene pot fi rezultatul diferiților agenți toxici, ai traumatismelor sau ai unor medicamente neuroleptice. Cassius Clay, de exemplu, a fost diagnosticat cu sindrom parkinsonian post traumatic, deci ca urmare a loviturilor primite în cap în timpul meciurilor de box“***, spune prof. dr. Cristian Popescu, șeful Clinicii de Neurologie de la Spitalul de Recuperare. Instalarea bolii este progresivă, nu mai există mimică facială, fața este inexpresivă, persoana afectată clipește rareori, are mari dificultăți de a executa mișcări obișnuite automate, ca cele de a face cîtiva pași sau de a apuca un obiect. Prezintă tulburări de vorbire, iar mîinile și picioarele tremură, lucru care se observă mai ales în repaus.

„Numai medicul neurolog poate stabili diagnosticul de boală Parkinson și, evident, tratamentul medicamentos. Foarte rar se pune problema unei intervenții chirurgicale. În plus, pentru a relaxa fața este nevoie de multe exerciții, cît mai frecvent posibil: surîs, ridicarea sprîncenelor, mimarea fluieratului, umflarea obrajilor“, a adăugat dr. Popescu. La acestea se adaugă reeducarea membrelor - brațe și picioare - prin kineziterapie. Supravegherea medicală trebuie să fie regulată și atentă la tratamentele medicamentoase instituite, pentru a depista cît mai repede eventualele efecte secundare.

Pagină realizată de Mihaela CĂNĂNĂU

EVENIMENTELE SĂPTĂMÎNII

Rezidenții de la Spitalul TBC refuză să mai lucreze fără bani

Nici un rezident de la Spitalul de Pneumoftiziologie nu a mai vrut, ieri, să aibă grijă de pacienți. Aceștia au protestat în fața spitalului deoarece nu și-au primit salariile. Începînd cu luna iunie, această categorie a fost exclusă de Ministerul Sănătății de pe lista bugetarilor, practic lăsată fără nici o sursă de venit, în condițiile în care CASS a anunțat că nu plătește servicii de învățămînt. Asa că rezidenții au rămas ai nimănui. ***„Am un băiat de 2 ani, iar soțul meu este tot rezident. Nici unul dintre noi nu ne-am primit lichidarea, încît nu știu ce să mă mai fac. Am de plătit și o rată de 400.000 de lei la mașina de spălat, cum să putem rezista?“***, ne-a declarat ***Otilia Iliescu***, medic rezident în anul IV. Tot în fața Spitalului TBC s-au adunat și rezidenții de la Secția a II-a Pașcanu. ***„Noi avem grijă de bolnavi, le urmărim evoluția. Sîntem cinci medici rezidenți și doi medici primari care îngrijim aproximativ 120 de bolnavi. Acum, cei doi medici trebuie să se descurce singuri cu pacienții“***, ne-a spus ***Doina Asanache***, rezident în anul IV. La rîndul lor, medicii din spital sînt supărați deoarece toată „treaba de bucătărie internă“ pe care o făceau rezidenții, acum a rămas în grija lor. ***„Activitatea unei clinici universitare se bazează și pe prezența medicilor rezidenți. Fără ei spitalele universitare se vor transforma în spitale orășenești“***, ne-a declarat dr. ***Traian Mihăescu***, directorul Spitalului de Pneumoftiziologie. Rezidenții de la Pneumoftiziologie sînt hotărîți ca ziua de astăzi să o înceapă tot cu un protest. Dar nu vor mai sta în fața spitalului decît o oră, după care vor merge la Direcția de Sănătate Publică unde o să continue să protesteze. **(Laura HUSARU)**

Infirmierele de la Recuperare vor să li se mărească salariile

Șaizeci de infirmiere și îngrijitoare de la Spitalul de Recuperare, adunate în fața biroului directorului, au cerut, ieri, să li se mărească salariile. Protestul spontan a fost pașnic și a durat doar 15 minute. Discuțiile au fost amînate pentru astăzi, la ora 11.00. ***„Noi nu mai putem trăi cu 800.000 de lei pe lună. Avem copii și cheltuielile sînt foarte mari. Nimeni nu mă așteaptă cînd trebuie să plătesc la întreținere sau la curent. Nu se mai poate“***, spuneau cele mai multe dintre infirmiere. Acestea cer să li se mărească salariile cu 50% și amenință că vor ieși în stradă dacă cererea nu le este îndeplinită. Conducerea spitalului încearcă să temporizeze situația pînă cînd se va aplica Ordonanța nr. 24 care reglementează salariile în domeniul Sănătății. ***„Pînă atunci, nu avem ce să facem. Bugetul primit de la Casa Județeană de Asigurări Sociale de Sănătate (CASS) este insuficient și nu ne putem permite să mărim salariile. Ne-ar trebui 65 de milioane în plus pe lună pentru a le mări salariile“***, ne-a spus prof. dr. ***Cristian Popescu***, directorul Spitalului Recuperare. El a adăugat că se va consulta și cu conducerea CASS pentru a încerca să găsească o soluție mulțumitoare pentru toate părțile implicate în conflict. **(A.Ț.)**

Premii de milioane pentru pacienții „Iassyfarm“

33 de ieșeni au primit, sîmbătă, de la farmaciile „Iassyfarm“ alte produse decît medicamente. Este vorba despre cîștigătorii campaniei promoționale derulate pe parcursul a două luni sub egida „Ai grijă de sănătatea ta!“. Din miile de ieșeni și vasluieni care s-au dovedit a fi clienți fideli ai „Iassyfarm“, 33 dintre aceștia - aleși prin tragere la sorți - au primit premii substanțiale în valoare de peste 16 milioane de lei. ***„Condiția de participare a fost ca fiecare dintre pacienții care au ales să-și asigure medicația de la una din farmaciile noastre să cumpere medicamente în valoare de cel puțin 250.000 lei. Aproape toate cadourile care au intrat în concurs au dovedit că posesorii lor au cumpărat medicamente în valoare de peste 500.000 lei. Ceea ce dovedește că nu numai concursul i-a determinat să solicite serviciile noastre“***, a punctat farmacist ***Viorica Dunea***, directorul adjunct al „Iassyfarm“. Premiul I, constînd într-o mașină de spălat Bosh a fost cîștigat de ***Maria Crișu***, din Iași.

Și celelalte două premii au ajuns tot în posesia a două ieșence: ***Angela Sandu*** - un aspirator Bosh și ***Irina Hatmanu*** - un robot de bucătărie. „Iassyfarm“ a mai oferit alte 30 de premii constînd în produse cosmetice marca Coty. ***„Lista cu cîștigători a fost afișată în toate farmaciile și sînt în măsură să-i anunț pe pacienții noștri că le vom oferi și alte concursuri la fel de consistente ca și acesta“***, a completat directorul de marketing, ***Dan Dumitrescu.*** **(M.C.)**

ATLASSIB
REISEN
LINIE DE AUTOCAR INTERNATIONALA
ZILNIC DIN ROMÂNIA SPRE:
GERMANIA, FRANTA, ITALIA, AUSTRIA, SUEDIA, UNGARIA, IUGOSLAVIA
IASI tel./fax:032/213491
e-mail: atlassib.iasi@mail.dntis.ro

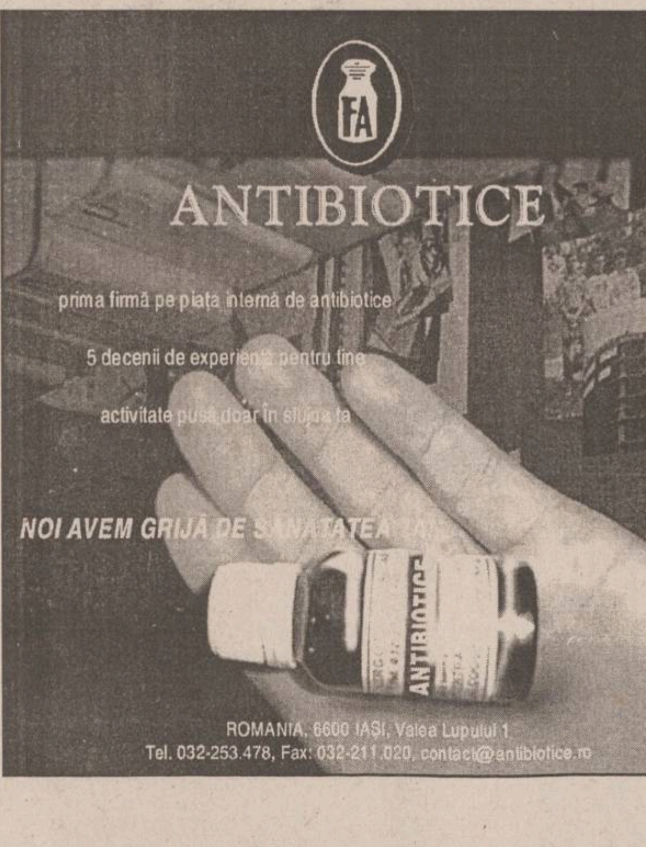

Rezolvarea o găsiți ACUM !
ON CLINIC LTD
CENTRUL MEDICAL INTERNAȚIONAL
oferă soluția pentru:
DISFUNCȚII SEXUALE MASCULINE
INCLUSIV PENTRU DIABETICI, CARDIACI ȘI HIPERTENSIVI, DAR ȘI PENTRU AMELIORAREA VIEȚII SEXUALE A FIECĂRUIA
Tratamentul este unic în lume, nu presupune limită de vîrstă și are rezultate imediate.
Camerele de așteptare sînt private, iar discreția este garantată.
IAȘI: 032-11 30 22 BUCUREȘTI: 01-3 11 19 29
TIMIȘOARA: 056 - 13 48 88 BAIA MARE: 062 - 43 33 03

Monitorul Financiar

ȘTIRI ECONOMICE

Benzina de la Petromidia se scumpește cu 200 de lei

SC Petromidia SA a majorat, începînd de ieri, prețurile la benzină și motorină în propriile stații de comercializare a carburanților. Noul preț al benzinei premium este de 11.600 lei/litrul, crescînd cu 200 lei de la ultima scumpire, din data de 1 iunie. Benzina premium fără plumb costă 11.500 lei/litrul, față de 11.200 lei cît costa pînă acum. Motorina s-a scumpit cu 600 lei și costă 8.900 lei/litrul. Directorul resurse umane și relații publice al SC Petromidia SA, Gelu Pătrăhău, a declarat că măsura a fost luată din cauza creșterii prețului mondial al țițeiului, dar și a modificării cursului leu/dolar. Petromidia, care procesează numai petrol din import, are mai multe benzinării în județele Constanța, Tulcea, Brăila și București.

Firmele din Malaezia vor să cumpere tractoare românești

Facilitățile specifice Zonei Libere Constanța îi pot determina pe oamenii de afaceri din Malaezia să considere portul Constanța o poartă de intrare spre țări din Europa de Vest, a declarat ieri Sorin Potînc, secretar de stat în cadrul Ministerului Industriei și Comerțului, cu ocazia unui seminar despre comerțul și investițiile malaeziene în România. Oamenii de afaceri din Malaezia sînt interesați să importe din România produse metalurgice, tractoare, să colaboreze cu firme din industria alimentară, să investească în sectorul financiar-bancar sau să exploreze oportunitățile de export, din România, spre țări din Europa de Vest. Schimburile comerciale ale Malaeziei cu România au totalizat, la sfîrșitul anului trecut, 17,42 milioane de dolari, în creștere cu 13,1% față de cele realizate în anul 1998, de 15,4 milioane de dolari. România reprezintă a 66-a sursă pentru importurile Malaeziei. Anul trecut, volumul importurilor Malaeziei din România au reprezentat 0,02% din totalul importurilor acestei țări. Pentru exporturile Malaeziei, România reprezintă a 92-a destinație. Exporturile în România au însumat anul trecut 7,4 milioane de dolari, cu 22,3% mai puțin față de cele realizate în anul 1998, de 9,5 milioane de dolari.

„Ora 1 a venit“ a mai adus două mașini la Iași

După ce au „îmbogățit“ parcul auto din Iași cu două Volkswagen Polo, ieșenii au cîștigat din nou mașini la „Ora 1 a venit“. Duminica care a trecut, două persoane au cîștigat cu două lozuri cîte o Dacie 1310. În plus, pentru județul Iași au mai venit 13 premii de cîte 3 milioane de lei și 18 premii constînd în cîte 100 de lozuri. ***„În medie, în fiecare duminică, sînt cam 30 de cîștigători din Iași la «Ora 1 a venit». Sucursala din Iași e a doua după București în ceea ce privește cîștigurile. Și vînzările de lozuri merg foarte bine, mai bine ca în celelalte județe din Moldova“***, a explicat ***Dănuț Diaconu,*** inspector în cadrul sucursalei Iași a Loteriei Române. La acest sfîrșit de săptămînă, sucursala ieșeană a Loteriei vrea să organizeze din nou o festivitate „publică“ de înmînare a cheilor pentru Daciile cîștigate de ieșeni. **(A.C.)**

Viitorii șomeri de la „Unirea“ prind ultimul tren al salariilor compensatorii

■ într-o perioadă de trei ani, fabrica de ulei va disponibiliza un sfert din personal ■ pentru că managerul s-a grăbit să prezinte programul de restructurare, actualii angajați vor avea posibilitatea să plece în șomaj cu 6-12 salarii compensatorii ■

Cei 181 de viitori disponibilizați de la Fabrica de ulei „Unirea“ au prins ultimul tren al salariilor compensatorii. Planul de venituri și cheltuieli stabilit de acționarul majoritar, grupul francez de firme „Cereol“, cuprinde la capitolul creștere a productivitătii muncii, pe lîngă investiții și automatizări, reducerea eșalonată la aproape un sfert din personal. Un număr de 181 de salariați, din cei 780 cît lucrează la ora actuală, vor părăsi unitatea într-o perioadă de trei ani de zile, în trei etape. De la 1 noiembrie 2000 vor pleca din unitate 93 de salariați, pe 1 februarie 2002 încă 43, iar pe 31 decembrie 2002 ultimii 45. Indiferent de data la care vor fi nevoiți să-și ridice cărțile de muncă de la „Unirea“, toți angajații vor primi între 6 - 12 salarii compensatorii în funcție de vechime.

Cei din conducerea firmei s-au grăbit să prezinte spre aprobare Guvernului planul detaliat de restructurare, care le dă dreptul celor care pleacă să beneficieze de salarii compensatorii. Acest plan a fost aprobat cu aproape două săptămîni înainte de abrogarea Ordonanței de Urgență 98 din 1999, prin care se instituiau plățile compensatorii. O întîrziere le-ar fi adus celor ce vor pleca de la societatea ieșeană numai ajutor de șomaj.

Ținînd cont că salariul mediu net aici este la ora actuală de aproape 2,8 milioane lei, sumele ridicate drept salarii compensatorii ar putea fi substanțiale. ***„Încă nu am negociat contractul colectiv de muncă, așa încît nu am avut cum să negociem cu sindicatele criteriile ferme care vor sta la baza acestor disponibilizări. Deocamdată, și acesta este numai punctul meu de vedere, vom lăsa oamenii să se înscrie pe liste, și cei care vor fi aproape de pensie vor avea prioritate. Aceasta în ideea că oamenii tineri au nevoie de un loc de muncă, și disponibilizîndu-i rămîn fără nici un venit“***, a declarat ***Ioan Costin,*** director general la „Unirea“. Cu 62% din acțiuni deținute de grupul „Cereol“, firma ieșeană a încheiat anul 1999 cu o pierdere de 57 de miliarde de lei. Din această sumă, 41 de miliarde reprezintă pierderea din provizioanele care să acopere diferențele de curs valutar pentru cele 20 de milioane de dolari investiți în 1999 de francezi în cantitățile de seminte de floarea-soarelui, care ar trebui să ajungă pînă la 1 septembrie. Investiția în utilaje și tehnologii, programată de acționarul majoritar pentru 2000 la fabrica ieșeană, este de 3,2 milioane de dolari. În acest an, din cele 15 societăți de profil din țară, „Unirea“ - care deține cam 16% din cota de piață, după spusele directorului Costin - își propune să ajungă lider, furnizînd românilor cel puțin 24% din uleiul pe care îl consumă. **(Ana PRODAN)**

Guvernul face recurs pentru limitarea salariilor la stat

■ decizia Curții de Apel de suspendare a OUG 58, privind modul de salarizare în regiile autonome, companiile naționale și societățile cu capital majoritar de stat care înregistrează pierderi, va fi atacată în instanță

Guvernul intenționează să depună, miercuri, recurs față de decizia Curtii de Apel de a suspenda Ordonanța de Urgență nr. 58/2000 privind întărirea disciplinei salariale și financiare în regiile autonome, societățile și companiile naționale, precum și în unele societăți comerciale cu capital majoritar de stat care au pierderi. Surse guvernamentale au declarat că premierul ***Mugur Isărescu*** **(foto)** intenționează să semneze actele necesare pentru depunerea recursului la decizia Curtii de Apel. Curtea de Apel București a dispus, vineri, la solicitarea Confederației Sindicatelor „Meridian“, suspendarea aplicării OUG 58/2000. Sindicaliștii au contestat în instanță aplicarea OUG 58/2000 considerînd că aceasta încalcă atît prevederile constituționale, cît și legislația muncii, prin faptul că plafonează creșterile salariale din acest an. Guvernul a reglementat prin OUG 58/2000 modul de salarizare în regiile autonome, companiile naționale și societățile cu capital majoritar de stat care înregistrează pierderi, limitînd fondurile alocate salariilor, premiilor și altor drepturi

bănești. Aceste măsuri se aplică în mod exceptional în anul 2000, numai pentru un număr de 106 regii autonome, companii și societăți naționale, institute naționale de cercetare-dezvoltare pentru care bugetele de venituri și cheltuieli se aprobă de Guvern și pentru un număr de 33 societăți comerciale cu capital majoritar de stat, care au produs cele mai mari pierderi în anul 1999. ■

Grupul Jaquila nu găsește un cont în care să pună banii pentru BIR

Grupul Jaquila și-a reconfirmat intenția de a participa la majorarea capitalului social al Băncii Internaționale a Religiilor (BIR), a declarat, ieri, ***Nicolae Cinteză,*** directorul Direcției de supraveghere bancară din cadrul Băncii Naționale a României (BNR). Cinteză a afirmat că a discutat luni cu președintele BIR, ***Ion Popescu,*** care i-a spus că Jaquila întîmpină „greutăți“ în deschiderea unui cont la o bancă românească, pentru a vărsa 20 de milioane de dolari destinați majorării capitalului social al băncii. Inițial, grupul Jaquila a anunțat că intenționează să deschidă un cont la o bancă străină care activează în România. ***„Mulți se tem că Jaquila ar putea spăla bani prin participarea la majorarea capitalului băncii, dar dacă banii vin pe circuitul bancar normal acest lucru nu se poate întîmpla“***, a spus Cinteză. Termenul limită pînă la care Jaquila poate face majorarea de capital este 26 iunie. ■

Plafonul maxim pentru un credit ANL urcă la 400 milioane de lei

■ Agenția pentru Locuințe a modificat baremul maxim de creditare pentru cetățenii care își construiesc case prin credite ipotecare, de la 250 milioane la 400 milioane lei ■ în Iași, licitația pentru construcții va avea loc joi, 15 iunie

Agenția Națională pentru Locuințe a modificat baremul maxim de creditare pentru cetățenii care își construiesc case prin intermediul agenției, de la 250 milioane la 400 milioane lei, a anunțat la conferința de presă de ieri directorul ANL, ***Dorin Ștefănescu.*** Pînă în prezent licitațiile ANL s-au desfășurat în 10 orașe, iar în trei dintre ele - București, Brașov și Constanța - acestea au fost deja adjudecate. La Iași, licitația va avea loc joi, 15 iunie, iar la Sibiu și Brașov vor fi organizate noi licitații, pentru că societățile licitante au prezentat lucrări de proastă calitate. Și la Ploiești va avea loc o nouă licitație, iar la Oradea și Timișoara licitațiile se vor organiza în această săptămînă. La Cluj, nefiind destulă disponibilitate din partea autorităților locale, licitația se va amîna pentru luna viitoare, a precizat Ștefănescu. La Brașov, lucrările de construcție a primelor apartamente prin ANL au început deja, iar în București acestea vor începe în 2 - 3 săptămîni.

Miercuri vor fi deschise ofertele pentru construcția a 36 de apartamente în Tîrgu Mureș, iar peste două săptămîni pentru 20 de apartamente în Buzău. ANL este în curs de a lansa licitații și pentru orașele Alba Iulia, Brăila, Rîmnicu Vîlcea și Pitești, în timp ce în Constanța lucrările de construcție vor demara foarte repede. În București, din cele 240 de apartamente care se vor construi în prima fază, au rămas necontractate 2 garsoniere în amplasamentul din str. Chișinău și 18 apartamente de 3 camere și 4 garsoniere în amplasamentul din strada Baicului. Clienții care s-au răzgîndit au trecut pe o listă de așteptare, în speranța obținerii altor apartamente în zone mai apropiate de centrul orașului. ■

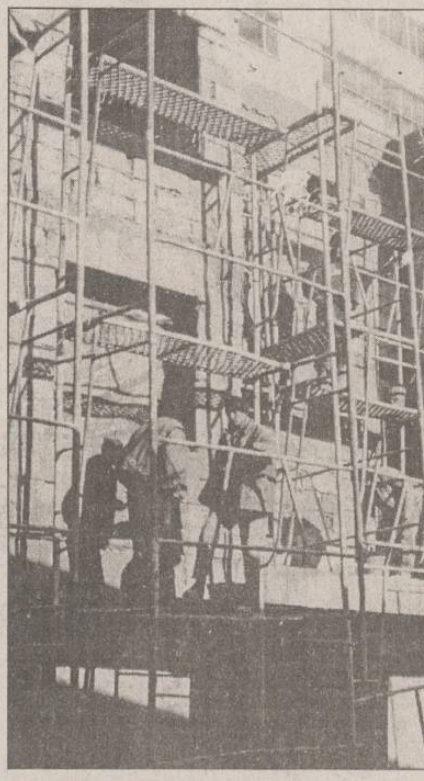

Dividendele SIF Moldova pleacă la acționari pe 15 iunie

Începînd de săptămîna viitoare, o parte din acționarii SIF II Moldova își vor primi dividendele acasă. ***„De pe 15 vom începe distribuirea dividendelor prin mandate poștale, pentru acționarii din municipii. Probabil că la începutul lunii iulie va începe distribuirea dividendelor și în celelalte localități. Acțiunea a fost întîrziată puțin pentru că redactarea a 97.000 de mandate poștale ia destul de mult timp“***, a declarat ***Alexandru Căpitănescu*** **(foto)**, director al filialei Iași a SIF Moldova. Pentru fiecare acțiune, destinatarii vor primi 100 de lei, deci 100.000 de lei pentru un certificat de acționar. Cei care au mai puțin de 95 de acțiuni pe certificat trebuie să se prezinte în schimb la sediile filialelor SIF Moldova, de unde își pot ridica dividendele pe anul trecut. Aceste drepturi bănești ale acționarilor la Societatea de Investiții Financiare II Moldova vor putea fi ridicate pînă la sfîrșitul lunii noiembrie a acestui an. **(A.CORDUNEANU)**

Scandalul telefoanelor „otrăvite“ din Craiova a rămas în ceață

■ ancheta a scos la iveală faptul că mai multe persoane au avut acces la telefonul Băncii Populare din Craiova, iar sistemul de supraveghere n-a funcționat, fiind duminică ■ directorul sucursalei a rămas în funcție ■

Conducerea centrală a Băncii Populare Române a anunțat, marți, la Craiova, că, în urma unei anchete, s-a stabilit că directorul sucursalei din Craiova, ***Ion Bleoancă***, nu este răspunzător de scandalul telefoanelor otrăvite. O comisie a Băncii Populare Române, condusă de președintele Emil Botea, a anunțat că, în urma anchetei efectuate, a rezultat că, în duminica în care antrenorului formației Extensiv Craiova, ***Sorin Cîrțu,*** i s-a sugerat să-și scoată banii de la bancă, mai multe persoane aveau acces la telefonul din holul băncii. Botea a mai spus că, în acea zi, sistemul de supraveghere nu a funcționat din cauză că, în general, duminica nu se lucrează cu publicul.

Sorin Cîrțu, antrenorul FC Extensiv Craiova, a declarat că, în data de 28 mai, a primit un telefon din sediul filialei din Craiova a Băncii Populare Române (BPR), prin care a fost avertizat să-și retragă banii de la BCR pentru că această bancă va falimenta. Numărul de la care a fost apelat Cîrțu era un număr care aparține filialei BPR din Craiova. Sorin Cîrțu a precizat că persoana care l-a sunat i-a recomandat să-și anunțe și alți prieteni să-și retragă banii de la CEC și BCR. Ion Bleoancă, directorul BPR Craiova, a afirmat, la timpul respectiv, că telefonul este în holul băncii și că oricine poate intra în bancă să-l folosească. El mai spus că există camere de luat vederi în holul băncii și speră că autorul telefonului va fi depistat. Directorul BPR Craiova a dat ordin ca acest număr de telefon să fie parolat. Ion Bleoancă, directorul filialei din Craiova a BPR, venise la serviciu, în acea duminică, din cauza haosului produs în sistemul bancar și pentru a sta de vorbă cu clienții. Ancheta nu a putut arăta cine a fost acela care a dat telefon din sediul BPR. Botea a spus că situația din BPR Craiova este bună și a hotărît ca Bleoancă să rămînă în funcție. ■

Investitorii la FNI solicită să fie scutiți de plata taxei de timbru

Avocatul investitorilor la FNI a solicitat, ieri, în cadrul unei audiențe la secretarul CSAT, generalul ***Adam Badea***, ca păgubiții FNI să fie scutiți de plata taxei de timbru pentru procesul civil ce îl vor intenta instituțiilor care au administrat Fondul. Avocatul ***Vasile Gheorghe Rațiu*** a declarat, la finalul întrevederii cu secretarul CSAT, că investitorii FNI, pe care îi reprezintă, solicită să fie scutiți de plata taxei de timbru pentru procesul civil ce îl vor intenta instituțiilor care au administrat Fondul. Cererea lor este motivată de faptul că taxa este foarte mare, ea fiind raportată la valoarea pagubelor, care se ridică la 340 de miliarde de lei. Dintre instituțiile care au administrat Fondul Național de Investiții fac parte CNVM, CEC, Banca Agricolă, Centrocoop. Investitorii FNI solicită, de asemenea, ca procesul să se desfășoare într-un timp cît mai scurt. Generalul Adam Badea a promis, susține avocatul Vasile Gheorghe Rațiu, că îi va comunica președintelui Constantinescu cererile investitorilor, pentru ca acestea să fie soluționate. Aproximativ 20 de investitori la FNI au venit, marți, la Palatul Cotroceni, pentru a prezenta solicitările amintite șefului statului. ■

Curs calculat de BNR, 13.06.2000

20.945 lei/dolar
10.262 lei/marcă
20.071 lei/EURO

BĂNCI	Dolar SUA C	Dolar SUA V	Marcă germană C	Marcă germană V
BCR (tel.230500)	20850	20975	9960	10327
BRD (tel. 213050)	20780	21650	9750	10630
BCIT (tel. 211740)	20500	21500	9954	10513
Banca Agricolă (tel.215965)	20700	21200	10080	10250
Banca Transilvania (tel.215011)	20900	21320	10200	11000
Banca Dacia Felix (tel.145630)	20750	21200	9700	10250
Banca București Alpha Bank (tel. 214780)	20900	21300	10050	10370

Casele de schimb valutar	Dolar SUA C	Dolar SUA V	Marcă germană C	Marcă germană V
Olimp (tel. 215524)	21100	21300	9950	10150
ACR (tel. 112345)	21000	21200	10000	10200
Nasty Exchange (115863)	21050	21220	10000	10200
Tarom (tel.115309)	20900	21200	9800	10100
Romania Exchange (tel.147294,098/625512)	20900	21199	10000	10199

CAPA
UN ALT FEL DE INSTITUȚIE CARE OFERĂ
credite
pentru afaceri
- cu valori între 500 și 10 000 USD;
- dobândă fixă între 1.8 și 2.1 % /lună;
- termen de rambursare max. 12 luni;
- timp de obținere credit max. 20 zile;
- garanția nu este determinantă în decizia de acordare a creditului.

Spiritul afacerii de succes

Iași, str. Vasile Alecsandri nr. 6
tel/fax: 032 / 214 084, 276 159

AGENDA BANCARĂ

Banca Transilvania ■ Sucursala IAȘI - str. Ghica Vodă 3A ■ Tel. 216770, 215011, fax: 216770

DOBÎNZI AVANTAJOASE LA DEPOZITE
Clienții Băncii Transilvania beneficiază acum de dobînzi mult mai atractive pentru constituirea de depozite

	Persoane fizice	Persoane juridice
1 lună	37%	33%
3 luni	39%	36%
6 luni	38%	35%
9 luni	36%	33%
12 luni	36%	32%
Suma minimă:	300.000 lei	25.000.000 lei

Dobînzile sînt ferme pe toată perioada contractului de depozit.
Banca Transilvania nu percepe comision la depunerile de numerar.
Certificate de depozit cu discount:
dobînda nominală 35,20%/an
randament 38,60%/an
valoarea absolută a dobînzii de plătit pentru certificatele din:
seria B 1.000.000 lei — 88.000 lei
seria A 500.000 lei — 44.000 lei
Vă așteptăm la sediul băncii:
Luni - Vineri: 8.00 - 18.00; Sîmbătă: 9.30 - 12.30

BANCA ROMÂNĂ PENTRU DEZVOLTARE
GROUPE SOCIETE GENERALE
B.R.D. - G.S.G. PRACTICĂ DOBÎNZI ATRACTIVE LA DEPOZITELE PE TERMEN, constituite de persoanele fizice

Depozite cu plata dobînzilor	DURATA DEPOZITULUI 7 zile	14 zile	21 zile	30 zile	60 zile	90 zile	180 zile	270 zile	365 zile	730 zile	1095zile
- lunar (% pe an)	-	-	-	33	34	35	36	37	38	-	-
- la expirarea termenului (% pe an)	15	17	19	33	34,5	36	38,5	39,5	44	51	60

Dobînzile cuvenite pot fi capitalizate de către deponent - în cazul depozitelor cu plata dobînzilor lunar, sau automat - în cazul depozitelor cu plata dobînzilor la expirarea termenului. Prin capitalizarea dobînzilor, veniturile anuale corespund următoarelor randamante (dobînzi):

Termen	Nivel dobîndă obținut prin capitalizare, în cazul depozitelor cu plata dobînzilor: lunar (% pe an)	la expirarea termenului (% pe an)
1 lună	60.14	60.14
2 luni	60.14	59.50
3 luni	60.14	58.88
6 luni	60.14	58.35
9 luni	61.69	59.01
12 luni	63.25	60.60

Cod valută	Depozite cu plata dobînzilor	DURATA DEPOZITULUI 1 lună	2 luni	3 luni	6 luni	9 luni	12 luni
USD	- lunar	4,15	-	4,25	4,4	4,5	4,65
DEM	- lunar	2,4	-	2,5	2,6	2,65	2,7

Economiile populației pot fi fructificate, cu dobînzi atractive și în depozite pe termene mai mici sau mai mari, astfel:
- 7 zile - 15% pe an
- 14 zile - 17% pe an
- 21 zile - 19% pe an
- 24 luni - 51% pe an
- 36 luni - 60% pe an

BRD NU PERCEPE COMISIOANE la constituirea și desființarea depozitelor. Depozitele constituite de persoanele fizice sînt garantate potrivit Legii nr. 88/1997.

Monitorul

Editoriale

NAȚIONAL

Ziua deziluziei

13 iunie 1990 este ziua în care simpatia Occidentului pentru România s-a tranformat în stupefacție

Au trecut zece ani de cînd hoarde de mineri „curătau" cu ajutorul bîtelor Piata Universitătii de „golani" care contestaseră în stradă, timp de două luni fără întrerupere, regimul Iliescu. Au trecut zece ani în care, în materie de justitie, s-a făcut prea putin pentru ca lucrurile să iasă la lumină, iar vinovatii să fie sanctionati. Ion Iliescu, principalul actor al acelor evenimente, zîmbeste acum liniștit și asteaptă ca românii să îl mai aleagă o dată în prima functie în stat.

În România, constatarea că justitia este la îndemîna politicului tine de domeniul banalului. Politicienii și magistratii deopotrivă ridică din umeri și acceptă acest fapt ca intrînd în legile firii. Oricine îti poate furniza o „analiză" în legătură cu motivele pentru care mineriada din 1990 nu a fost trecută prin justitie nici înainte de 1996, nici după, dar nimeni nu se revoltă. Ceea ce ar trebui să fie obiectul protestelor de stradă ale societătii civile, ale organizatiilor neguvernamentale de care este plină România este doar materia de exercitii sapientiale ale „comentatorilor". „Actuala putere a făcut un compromis politic și, pentru a nu destrăma coalitia, a preferat să amîne dosarul mineriadei din 1990", spunea deunăzi un magistrat, cu aerul unui veritabil analist politic. Acesta este unul dintre cele mai grave semne ale crizei: un reprezentant al justitiei vorbeste limbajul anormalitătii cu mina cea mai firească. Să acceptăm, desi ne este greu, că justitia se mișcă mai încet și că la dosarele mineriadei mai este mult de lucrat.

Într-o societate democratică functionează însă și alte forme ale sanctiunii. Cel mai semnificativ semn în acest sens ar fi trebuit să fie excluderea, prin optiune politică, a lui Ion Iliescu pe scena politică. Iată de ce. În România, memoria fenomenului Pietei Universitătii și a evenimentelor din iunie '90 este mai degrabă confuză. „Meritul" pentru aceasta îi revine aceluiasi Ion Iliescu. Ca și în legătură cu revolutia din decembrie 1989, Iliescu s-a afirmat în iunie 1990 ca un mare maestru în fabricarea de versiuni oficiale ale evenimentelor. Destul de multi cred și astăzi că în 1990 s-a înregistrat o tentativă de lovitură de stat, pusă la cale de către forte de extremă dreaptă, de către legionari, „în cîrdășie" cu partidele istorice. În consecintă, actiunile extreme ale regimului - mobilizarea muncitorilor de la IMGB, a minerilor, angajarea armatei, actiunile ilegale ale politiei - apar ca firești „în contextul de atunci".

Ceea ce este neclar pentru români este în Occident subiect de manual. În toate tratatele despre tranzitie, semnate de somităti ale stiintelor politice, regimul Iliescu, în primii săi ani, este tratat ca un regim cu tentative autoritare. Mobilizarea multimilor împotriva opozitiei politice este cel mai important criteriu pentru a da un astfel de verdict. Dublarea autoritătilor statului cu forte paramilitare este (o spune H. Arendt) o caracteristică a regimurilor nedemocratice. Iliescu nu numai că a dat ordin ca politia și armata să actioneze în stare de exceptionalitate (desi nu fusese instituită starea de urgentă), dar a și convocat fortele „vigilente" pentru a suplini activitatea organelor în drept. Este simptomatic că, în iunie 1990, Iliescu își punea problema reinfiintării gărzilor patriotice, care să fie apărătoarele noii democratii. În fapt, democratia pe care o construia Iliescu în 1990 era una de tip revolutionar, în care - asa cum puncteză J. Linz - puterea, invocînd exceptionalitatea statutului său, de emanatie a revolutiei, își îngăduia să actioneze dincolo de normele procedurale ale democratiei și ale legalitătii. Este surprinzător că în România nu este clar pentru toată lumea că Iliescu a apelat în 1990 și 1991 la metodele pe care le folosea (cu mai putin succes) Nicolae Ceausescu în 1989: represiunea combinată cu mobilizarea multimilor împotriva opozitiei, cenzura, dezinformarea (prin intermediul ziarelor „Adevărul" și „Azi", precum și al TVR), promovarea logicii conformationiste și a retoricii de tip comunist (cuprinzînd diabolizarea adversarilor ca „fasciști" și „legionari", eufemismul pervers și figurile limbajului escatologic). În conditiile în care Ion Iliescu beneficia de sprijin popular (al celor care profitaseră de pe urma comunismului, dar erau excedati de excentricitătile lui Ceausescu), mecanismele defensive concepute de comunisti au functionat perfect în timpul lui Iliescu. Cu toate acestea, imaginea lui Iliescu este aproape roză în România. Opinia publică este inertă, comodă și dispusă să se lase influentată cu usurintă de strategiile de disimulare manipulate de Iliescu și de PDSR. Cei mai multi dintre români cred că Iliescu s-a schimbat și că este acum un democrat veritabil. În fapt, Iliescu este un mare artist al simulării. Este arta care se învăta cel mai bine în timpul regimului comunist, în care el și-a făcut cariera. Lui Iliescu i-a reusit pînă acum simularea unei revolutii, simularea schimbării la fată și simularea democratiei. El profită de faptul că în România nu se găsesc încă ochelari pentru depistarea imposturii.

În Occident, în schimb, lucrurile sînt clare. Nu cine știe ce complot i-a determinat pe toti cei care au făcut analiza regimului Iliescu să ajungă la concluzia despre o „democratură". Nimic altceva decît declaratiile anti-democratice și anti-occidentale ale lui Iliescu, citite în cheie corectă, au provocat circumspectia politicienilor și investitorilor de peste hotare. În toată această poveste, mineriada din iunie 1990 este momentul în care, în Occident, au dispărut iluziile în legătură cu România. Simpatia din decembrie 1989 s-a transformat în iunie 1990 în stupefactie. Încîntarea occidentalilor a devenit scepticism. Mineriada este momentul în care România devenea o tară ciudată.

Adrian CIOFLÂNCĂ

SPORT

România = Hagi

Meciul cu Germania, de la Liège, a demonstrat cu exactitate identitatea de mai sus, echipa tricoloră jucînd bine exact atît timp cît i-a mers jocul liderului ei

Părerile despre meciul de fotbal România - Germania sînt împărtite: unii spun că este o performantă deosebită, avînd în vedere palmaresul excelent al echipei germane. Și faptul că nemtii au cîștigat ultimul campionat european, mai treacă-meargă. Dar, în abundenta de talk-show-uri pe tema Euro 2000 de pe posturile europene, s-a auzit și pomelnicul titlurilor mondiale și europene obtinute de nemti, în sprijinul afirmatiei că egalul de la Liége ar fi un rezultat de răsunet. De parcă tricolorii lui Ienei s-au luptat cu alde Beckenbauer, Gerd Müller și Rummenigge, luni seara, pe stadionul „Sclessin". Și apoi, germanii au cîștigat, e drept, Euro '96 în Anglia, tot cu Matthäus, Bierhoff și Hässler, dar la Cupa Mondială din Franta au făcut-o de oaie.

Impresia diametral opusă este că România ar fi ratat șansa unică de a-i umili pe teutoni. Că fritii n-au fost niciodată, în istoria lor, mai slabi ca acum. Și că nu se știe dacă vom mai prinde o asemenea ocazie de a bate Germania, într-un meci oficial, de maximă importantă.

Ca de obicei în asemenea dispute, adevărul trebuie să fie undeva la mijloc: echipa Germaniei n-a fost de speriat, dar nici România n-a rupt gura tîrgului. Și apoi, nemtii întotdeauna compensează forma mai slabă cu o dăruire exemplară. Dar tricolorii lui Ienei ar fi putut cîștiga, dacă arbitrul Nielsen ar fi acordat penalty la Adrian Ilie sau dacă Viorel Moldovan n-ar fi ratat ocazia aceea imensă din repriza secundă. Nimic mai fals: fiindcă un gol care n-a fost nu poate fi adăugat aritmetic realitătii existente. La 2-0 pentru noi sau la 2-1 în repriza secundă, alta ar fi fost starea de spirit a adversarului. Poate că altă echipă s-ar fi „tăiat". Nu însă și Germania. Poate că antrenorul Ribbeck l-ar fi introdus pe Jancker în avanposturi și acesta ar fi întors soarta partidei. De aceea, e bine să renuntăm la „dacă" și să ne ancorăm în realitate.

Realitatea spune că echipa României a avut un început de meci superb, după care a cedat fizic și psihic. Cele două perioade ale tricolorilor coincid aproape minutios cu perioadele de formă fizică ale lui Gică Hagi. Decarul nostru, obosit, uzat de sezonul supraîncărcat pe care l-a încheiat în triumf și slăbit de o viroză care a venit exact cînd nu trebuia, a jucat 20-25 de minute. În rest, n-a rămas din mitul Hagi decît o dăruire fără margini, care a cedat și ea în minutul 73. În meciul România-Germania din orașul valon s-a văzut, poate mai mult ca niciodată, că ecuatia machidonului este o identitate matematică: România = Hagi. Tradusă în proză, relatia aceasta înseamnă că echipa României merge bine atît cît îl tin curelele pe Hagi. Aceasta nu pentru că ceilalti jucători tricolori n-ar avea o valoare - valoarea există și e unanim recunoscută -, numai că s-a fixat, de ani de zile, ideea ca pe teren șeful să fie Hagi. Faptul că, de la Mondialele franceze, nu s-a găsit un conducător de joc pentru echipa natională pentru a-l suplini pe Gică Hagi se repercutează strict negativ asupra potentialului acesteia. S-a încercat ceva cu Cătălin Munteanu, pe vremea lui Piturcă, ceva cu Lupescu, dar senzationala revenire a machidonului, din vara trecută, a făcut ca toată lumea să răsufle ușurată. În frunte cu președintele FRF și cu antrenorii Piturcă și Ienei, toti au considerat problema rezolvată. La adevărul simplu că, odată și odată, va veni și momentul cînd nationala României va juca fără liderul ei nu s-a gîndit nimeni. Portugalia, prestigioasa învingătoare a Angliei din aceeași seară, are un lider de echipă, Luis Figo, mai tînăr și poate mai valoros decît Hagi cel de astăzi. Dar antrenorul Humberto Coelho are mai multe variante de a-l înlocui, atît pe el, cît și pe coordonatorul Rui Costa. Noi fără Hagi sîntem morti!

Lucrul îmbucurător este că, în raport de meciurile de pregătire, evolutia României a fost în creștere. Ceea ce poate oferi premisele ca această curbă de formă să fie continuă. Dacă Hagi va redeveni Hagi pe care îl știm cu totii, nationala noastră poate învinge și Portugalia, și Anglia. Dar problema de fond rămîne și ea va trebui rezolvată urgent, imediat după Euro 2000, dacă vrem să ajungem și la World Cup 2002, în Japonia și Coreea. Este vorba de găsirea unui coordonator de joc și (sau) de un lider de echipă. N-ar strica să fie mai multi, la concurentă.

Nicolae GRECU

HOMO AMERICANUS

Lecția Pentagonului

Codrin Liviu CUȚITARU

Prin retelele de televiziune, Internet, Telnet, fax-uri, telex-uri și presă ne parvine informatia incredibilă că un grup de ***congressmen*** americani (cam ghiduși de felul lor) au intrat la Pentagon, folosindu-se de niște legitimatii false, destul de grosolan alcătuite. Aparent, ei au avut acces la documente militare esentiale, demonstrînd astfel opiniei publice americane insecuritatea profundă a celei mai puternice armate din lume la ora actuală, precum și carentele serioase de organizare a unei institutii prezumtiv infailibile. Situatia s-a dovedit cu atît mai gravă cu cît a venit pe fondul altei întîmplări de pomină. Nu demult se descoperise - chiar în sediul central al FBI din Washington - un aparat de ascultare, folosit în trecut de către serviciile secrete sovietice. Toată lumea intrase în panică, inclusiv secretarul de stat Albright care a anuntat măsuri coercitive severe.

Impulsul imediat al lumilor „a doua" și „a treia" - unde ne includem și noi, desigur, în ciuda faptului că o determinare de precizie metronomică ne lipsește deocamdată în această privintă - ar fi să exclame „Evrika!", eliberîndu-și subconștientul colectiv de acumularea internă a complexelor de inferioritate. Iată că se întîmplă și „la case mai mari", „America nu este perfectă", iar „capra vecinului a murit", neașteptat de îmbucurător, chiar la ivirea zorilor epocii de dominatie yankee în lume. Superstructura de putere devine vulnerabilă și își arată incapacitatea în însăși articularea ei internă. Mecanismul autocratic al „jandarmului universal" mustește de incongruente, fiind gata să sucombe sub propria lui greutate.

Deși într-un plan filozofic amplu, consideratiile de mai sus și-ar găsi probabil validitatea teoretică, întemeindu-se pe axioma absolută conform căreia orice afirmatie își contine propria negatie și poate functiona, la limită, în sens reversibil. Psihologic vorbind, ele se articulează pe o stare spirituală improprie, ce determină - pe termen lung - reprezentări culturale improprii. Bunăoară, concluzia fermă că America - în structurile sale vitale - ar fi un sistem preponderent imperfect, datorită exemplelor de fată, nu este doar grăbită, ci de-a dreptul greșită. Argumentul? Paradoxal, chiar întîmplările mentionate. La o privire mai atentă, observăm că trăsătura lor definitorie rămîne ***absurdul, nefirescul, completa lipsă de logică și incredibila desfășurare în plan manifestațional propriu-zis***. Trebuie să recunoaștem că nimeni - nici măcar denigratorii cei mai virulenti ai Lumii Noi - nu s-ar fi așteptat ca, în interiorul unor mecanisme ale eficientei și puterii (de anvergură), să apară asemenea disfuncții. De aceea, explicatia nu poate fi decît una singură. ***Tocmai organizarea ultrasofisticată a generat - după legea opozițiilor care se atrag - lipsa cea mai crasă de organizare***. Marile erori semnalate în securitatea Pentagonului și FBI-ului nu derivă dintr-o simplitate a constructiei de apărare, ci, paradoxal, dintr-o complexitate maximă a ei. Cu alte cuvinte, limita absolută a perfectiunii se întîlnește, în mod interesant, cu banala imperfectiune. Atunci cînd atingi un nivel extrem de activitate și abilitate intelectuală, poti fi usor victima măruntei stupidităti.

Limitele sînt întotdeauna periculoase, chiar atunci cînd intenția lor originară are un semn pozitiv.

Logica aceasta functionează în mai multe feluri. Rationamentul inexpugnabil, de pildă, poate fi dărîmat prin absurditatea cea mai neverosimilă. Iubirea pătimașă interactionează adesea cu ura, iar gratia supremă trece în teritoriul dizgratiei. Puterea absolută generează plictis și, implicit, vulnerabilitate, violenta fără limite ascunde slăbiciune. Ascunzătoarea impenetrabilă se află chiar în locul cel mai expus vederii potentialului intrus. Ultimul principiu cel putin a fost folosit de scriitorul american Poe într-o faimoasă povestire ***(Scrisoarea furată)*** pentru ilustrarea relativitătii extremelor. Acolo, un detectiv cu veleităti de logician - Dupin - pornea de la această premisă și reușea,

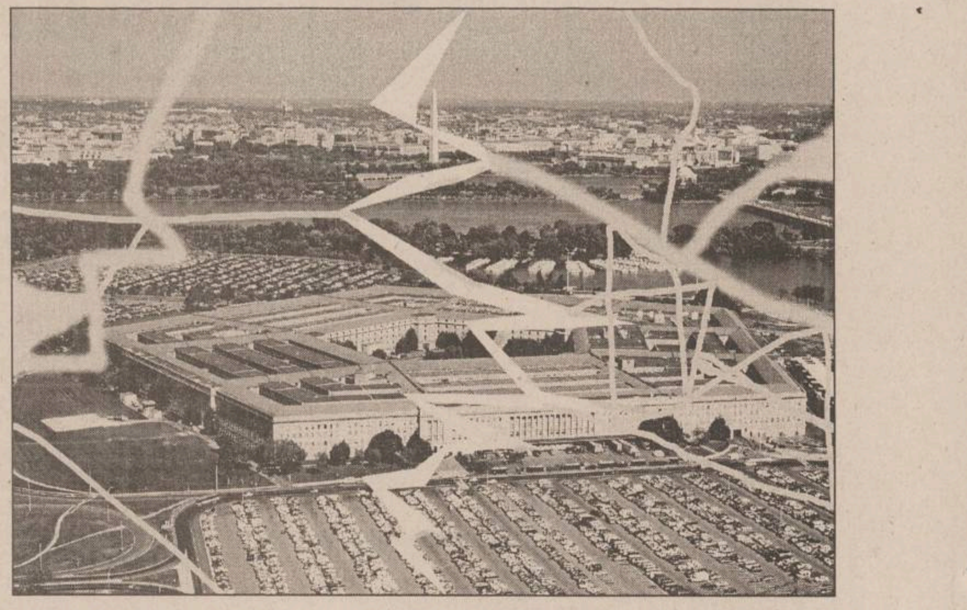

în timp record, să descopere o misivă amoroasă (de interes national), „ascunsă", după regula amintită, de către un ministru răuvoitor. De fapt, ceea ce întelegem de aici este caracterul circular al fenomenelor în univers. Atunci cînd „roata s-a învîrtit complet" - vorba unui personaj din Shakespeare, care, nu întîmplător, devine subit din ***rău bun*** -, trebuie să fim pregătiti să trecem abrupt dintr-un sistem de valori în altul, obligatoriu convers.

Fac precizările, temîndu-mă de o neîntelegere (motivată, bineînteles, psihologic) a lectiei Pentagonului în spatiul autohton. Evenimentul, așa ridicol cum este, nu „românizează", nici nu „balcanizează" America, apropiind-o de sfera noastră de perceptie, ci, dimpotrivă, o îndepărtează și mai mult. La noi, „roata nu s-a învîrtit" măcar pe jumătate pentru a putea spera ca absurditătile carpato-danubiene să fie comparabile cu nonsensurile americane. Românii sînt în faza disfunctiilor majore, manifestate pe fondul unui haos dominant. „Incongruentele" noastre sistemice se construiesc cu migală, de către artisti ai genului, avînd o logică internă a lor, precum și o motivatie inexorabilă. Cele americane au un continut preponderent nefiresc și se nasc, prin urmare, din organizarea maniacală a întregii structuri. La ei exceptia este, natural, ilogică și nu regula. Pentru noi, din nefericire, încă mai functionează contrariul.

Există și un al doilea învătămînt al întîmplărilor americane prezentate, de data aceasta mai ușor acceptabil. Limitele sînt întotdeauna periculoase, chiar atunci cînd intentia lor originară are un semn pozitiv. Prin exacerbare, efortul ajunge rapid în spatiul opus, generînd deficiente și dovedindu-și dimensiunea negativă. Nu sînt logician, dar jocul cu valorile absolute mi se pare interesant și plin de surprize. Spre exemplu, am putea trage concluzia că o activitate proastă, dusă la extremă, ar intra neconditionat în zona beneficului. Ar trebui astfel să fim invariabil optimiști. După cum merg astăzi lucrurile în România, s-ar localiza aici, în sfîrșit, o solutie eficientă pentru ieșirea din criză. Vom continua să cădem cu entuziasm pînă cînd - prin suprapunerea contradictiilor - căderea se va transforma în ridicare. Iată, prin urmare, că - după aceeași lege a simbiozei opozitiilor - lectia Pentagonului are sens și „răsturnat", cu morala inversată cum ar veni. ■

DIN VORBĂ ÎN VORBĂ

Greșeli și greșiți

Stelian DUMISTRĂCEL

Intr-o efervescentă alimentată timp de zece ani de euforia îmbrătișării modelelor europene, dar și de nesiguranta desprinderii de rigiditatea „capului limpede" întru respectarea „liniilor trasate", mass-media românească propagă constant (diurn și nocturn) distorsiuni în expresia comunicării publice. Limbii îi mai apartin, este drept, ca bunuri inalienabile, un important contingent (cantitativ vorbind) de elemente ale fondului lexical de bază și, în principiu, structurile morfologice și sintactice.

Ipostaza așteptată a lingvistului în considerarea procesului este aceea de gardian al informatiei și regulilor din fișierele „clasice", dictionarul și gramatica (ambele normative), măcar ca un reflex de autocreditare a statutului profesional. Pe de altă parte, școala îi cere, dintr-o asemenea optică, denotînd uneori rea credintă și frecvent o umoare agresivă, să „condamne" abaterea de la canon și învătătură: ziariștii ar trebui să fie în primul rînd tobă de carte și cu burta pe carte (cel putin pe manualul de gramatică și pe îndreptarul ortografic) ar trebui să stea și cei din corpul tehnic redactional.

Dar cercetătorul limbii știe că la multe dintre normele limbilor literare moderne s-a ajuns prin selectie dintr-o multitudine de uzuri și variante, că există (totuși) tendinte exprimînd legi generale ale limbii, forme mentale ce fac abstractie de legiferările din dictionarele academice și din gramaticile prescriptive și, în același timp, corective. Astfel, cercetătorul poate privi cu interes „abaterile" ce caracterizează discursul spontan, chiar translat în stilul publicistic.

Firește, frica de a fi cotat ca un pedant prăfuit nu-l poate determina pe lingvist să nu catalogheze drept greșeli ceea ce este pur și simplu greșit (din ignorantă, suficientă ori, accidental, sub presiunea timpului sau din cauza emotiei). Deși cazurile „patologice" nu îndreptătesc mari mobilizări de forte sau de mijloace (nu se trage cu tunul după muște!), acestea nu pot fi ignorate, mai ales cînd sînt infiltrate în textura de efecte ale tendintelor. Iată doar cîteva exemple, relevante din diverse perspective.

Dintr-un reflex de compensare, date fiind informatizarea, codificarea și abstractizarea din domeniile „de vîrf", referirea la agricultură (rămasă la plante și animale, domestice și încăpățînat traditionaliste) suferă de tentatia tehnicizării. În emisiunea duminicală „Viata satului" de la TVR 1, aflăm, de exemplu, de ce este necesară „igienizarea plantelor" (cu „îmbăierea pomului"), ce trebuie făcut în timpul „repausului ciclului vegetal", ce e cu „suprafetele neeliberate" (!) și cum este mai avantajoasă „procesarea laptelui" (ce-ti aduc aminte de epoca CAP-urilor, cînd mătușa Zamfira era chemată să-și ia sapa și să meargă la „lucrări de întreținere la cultura mare", adică la prășit). Un sponsor al emisiunii din 13.II.2000 era recomandat ca „singurul producător de ***făinuri proteice*** din România"; calificativul are semnificatiile „variabil", „nestatornic" și, în subsidiar, sensul (tehnic) „care se referă la (sau contine) proteine sau protide"; notiunea „care contine proteine" se exprimă, neambiguu, prin adjectivul ***proteinic***, ce trimite direct la ***proteină***, iar nu la polimorful zeu marin ***Proteu***.

Mediatizarea (și cu finalitate educativă) a infractiunilor de toate spetele aduce în discutie și momentul arestării răufăcătorilor (sau suspectilor); cu acest prilej aflăm, din ziare, prin emisiuni radio sau TV, că s-au ***emis*** (ori s-au ***lansat)*** dar, mai ales, că s-ar fi eliberat mandate de arestare. Numai că, românește, (a) ***elibera***, cu privire la acte, presupune două determinări, una cu referire la destinatie („a da ***cuiva")***, iar alta de conditie („la ***cerere")***, cum se eliberează adeverintele, certificatele, diplomele de absolvire etc. Or, de regulă, în situatia dată, cel în cauză nici nu... receptionează, nici nu cere mandatul de arestare.

O mare atractie, pentru cronicarii sportivi, prezintă formula ***in extremis***; de la sensul „în situatie disperată" (de exemplu, pe patul mortii: a administra împărtășania ***in extremis)***, aceasta a ajuns să se refere, curent, la o victorie nu numai nesperată, ci și obtinută... la limită.

Nu ne îndoim că, dată fiind vîrsta acestora, fanii de muzică disco se descurcă lesne într-un incitant ghiveci lingvistic condimentat cu anglicisme cum este textul ce comentează o lansare a „trioului dance"... cutare; trupa se caracterizează prin „orientare stilistică și un sound aparte", iar „principalul său target" este... „gustul tinerilor devoratori de muzică de discotecă". Cine nu pricepe, treaba lui, dar autorul știrii scrie astfel și pentru că limba literară îi păstrează certe capcane, de vreme ce crede că în locul adjectivului ***maghiar(ă)*** se poate folosi ***ungar(ă):*** „albumul a apărut și în limba ungară" (N, nr. 866, 8-9.IV.2000).

Ne confruntăm, zilnic, cu destule inovatii, unele condamnate la efemeritate de la naștere ***(traseistă „fetiță*** ce acostează, pe stradă, de preferintă cetăteni străini", ***cruci-gramă);*** ne pot surprinde și frantuzisme stridente ***(capabilitate),*** primim sarcastic formatii de tip „bîlbă" ***(desuetitudine,*** ori „participă, din partea Partidului X") și ne pot atrage compunerile argotice (cîntăretele dintr-o formatie „au figuri în cap", adică sînt imaginative, spontane).

Am greși însă trecînd orice astfel de fapt de vorbire prin filtrul rigid al dogmei și ursuzeniei. Stilul publicistic rămîne, cum a fost mereu, terenul virtualitătilor limbii (a fost, de exemplu, „poligonul" de testare a celor mai multe neologisme din cele adoptate în secolul al XIX-lea). Pentru că, în fond, urma alege... ■

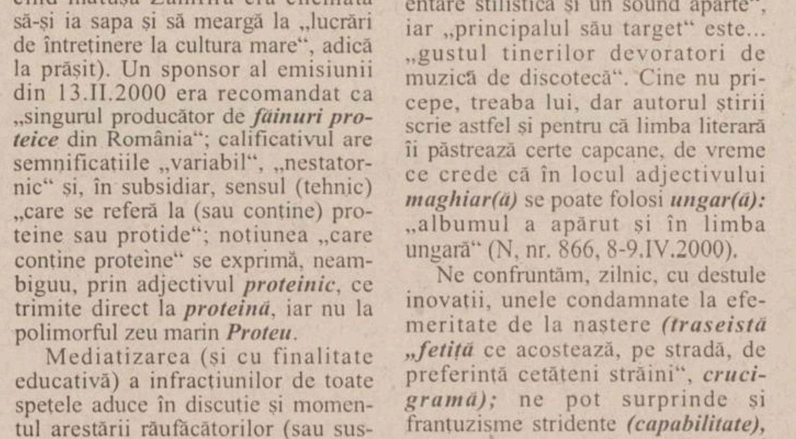

DESCHIDEREA CERCULUI

Bairam studențesc

Laurențiu MELINTE

Studenții au ieșit în stradă imediat după egalul cu Germania. „Ăștia ies și la egal", comenta cineva. Orișicum, sună bine: românii sînt egalii campionilor Europei la fotbal. N-a fost să fie victorie, dar a fost un prilej de mare bucurie. De ce studentii se bucură primii și cel mai tare cînd selectionata de fotbal a României face un rezultat bun la un meci al unui turneu final de campionat mondial sau european? - în paranteză fie spus, turneele finale „pică" tot timpul în sesiune. Înainte de toate, pentru că elita studenților recunoaște și respectă elita fotbaliștilor acestei țări. Studentul este cel mai calificat spectator al unui meci de fotbal. Și cel mai necruțător: am văzut meciul România-Germania, de-alaltăieri, la o terasă din Tudor, și m-am convins de acest lucru a nu știu cîta oară. Studenții prezenti în fața halbelor de bere și a televizorului cu care era dotată terasa i-au taxat pe arbitrul danez al meciului: „Nu mă mai duc în Danemarca vara asta"; pe nu mai știu care jucător german care îl lovise urît de tot pe unul de-ai noștri: „Hitler ăla, al lui străbunică-ta, ce mai face?"; pe unul din cei doi comentatori ai meciului care număra secundele rămase pînă la final și spunea: „Vă rog să mă credeți, stimați telespectatori, îmi tremură mîinile" (replica studentească este ireproductibilă și numește exact obiectul prezumat al manipulării).

La meciul România-Germania, Tudorul a cunoscut și fenomenul teraselor în ecou: pe o terasă începea să se scandeze „România! România!" și imediat terasa învecinată prelua și dădea mai departe scandarea. Ceea ce arată încă o dată că o comunitate studentească este chiar și la nivel de terasă extrem de fluidă în privința comunicării stărilor de spirit explozive.

Ultramediatizata diasporă a fotbaliștilor români selectionati în națională a satisfăcut încă din minutul 5 al partidei cu Germania o mare nevoie studentească: cea de a urla de bucurie. Foarte rar în studenție te bucuri cu adevărat. Și mai rar îți vine să urli de bucurie. Și nu te poți bucura cu adevărat decît atunci cînd tu sau cei pe care-i consideri ai tăi cîștigați curat un meci cu o miză importantă.

Îi mai unește ceva pe fotbaliști și studenți: nici unii nici alții nu pot trece cu fruntea sus de sesiune fără să dovedească inteligență, curaj, forță, joc de echipă. Pentru cîteva zile te simți capabil să uiți că sîntem un popor de portari și de fundași, fără mijlocași și cu o mînă de atacanți specializați în autogoluri. ■

❖ PULS ❖ PULS ❖ PULS ❖ PULS ❖ PULS ❖ PULS ❖ PULS ❖ PULS ❖ PULS ❖ PULS ❖

Strîmtan și Mîrlea consumă aerul pe holurile cejeului

Deși, teoretic, n-ar avea ce să mai caute pe-acolo, dat fiind scorurile minuscule obtinute la alegeri (care nu le-au permis să obtină noi mandate de consilieri judeteni, ceea ce și meritau, de altfel), totuși, Strîmtan și pretenarul său, Mîrlea, mai pot fi văzuți cum se plimbă pe holurile cejeului. Mai nou, Mîrlea chiar are o grijă în legătură cu coaliția anti-PDSR ce se conturează la cejeu. Potrivit lui, alianța împotriva partidului lui nea Nelu îi va enerva atîta de tare pe pedeserei încît aceștia își vor depune în bloc mandatele de consilieri și din cauza asta vor trebui repetate alegerile. Și, te pomenești - venim noi acu' c-o completare - electoratul, dezamăgit de pedesereu, îl va vota în bloc fix pe Mîrlea? Probabil că acesta e visul secret al lui Mîrlea. Vorba aia, vrabia mălai visează. Și apropo de votatul în bloc: la el s-ar zice că formula a căpătat un nou sens: a fost votat în bloc, mai precis de-o scară de bloc. Dar să lăsăm deoparte treaba cu fantasmele și să revenim la subiectul inițial. Vorba e, băieții ăștia n-au treabă pe la casele lor? Și dacă răspunsul e negativ, de ce trebuie să se plictisească pe holurile cejeului, cînd sînt atîtea locuri în orașul ăsta unde poți, într-un mod cît se poate de agreabil, să nu faci nimic?

Parlamentar canibal, aflat în libertate pe străzile orașului nostru

Ieri, unul dintre fotografii redacției noastre tocmai se afla în exercițiul funcțiunii, mai precis poza un parlamentar ieșean într-un loc public, cînd cel aflat de cealaltă parte a aparatului de fotografiat, recte domnul peremist Racheta Patriot Stanciu, a găsit de cuviință că-i nimerit să-l amenințe pe colegul nostru că-l face carne de mici și că-l pîrpîlește pe grătar. Cunoaște oare conducerea centrală a pereme faptul că reprezentantul său din tîrgul Ieșilor, în loc să urmeze linia partidului și să se hrănească doar cu sînge de ungur, are intenția să se dedulcească cu niscaiva carne românească?

PAGINĂ PUBLICITARĂ CUMPĂRATĂ DE PDSR

De ce tace Simirad?

Şeful Partidului Moldovenilor trebuie să răspundă:

De ce s-a întîlnit, în secret, cu Vladimir Voronin, prim-secretar al Partidului Comunist din Republica Moldova?

Mai ai ziarul de ieri?

Dacă nu l-ai aruncat, mai uită-te odată prin toate paginile, cu atenţie.

A spus Simirad DA sau NU?

Bineînţeles că nu!

Bineînţeles că tace.

Te mai întrebi *de ce?*

Fiindcă se știe vinovat!

Tremură, transpiră şi tace.

El, care e atît de mare şi bun de gură, a amuţit dintr-o dată.

El, care are rubrici în toate ziarele, el, care apare la toate televiziunile, el, care dă de pămînt cu toţi, tace acum ca un şoarece, şi nu spune un cuvînt: DA sau NU.

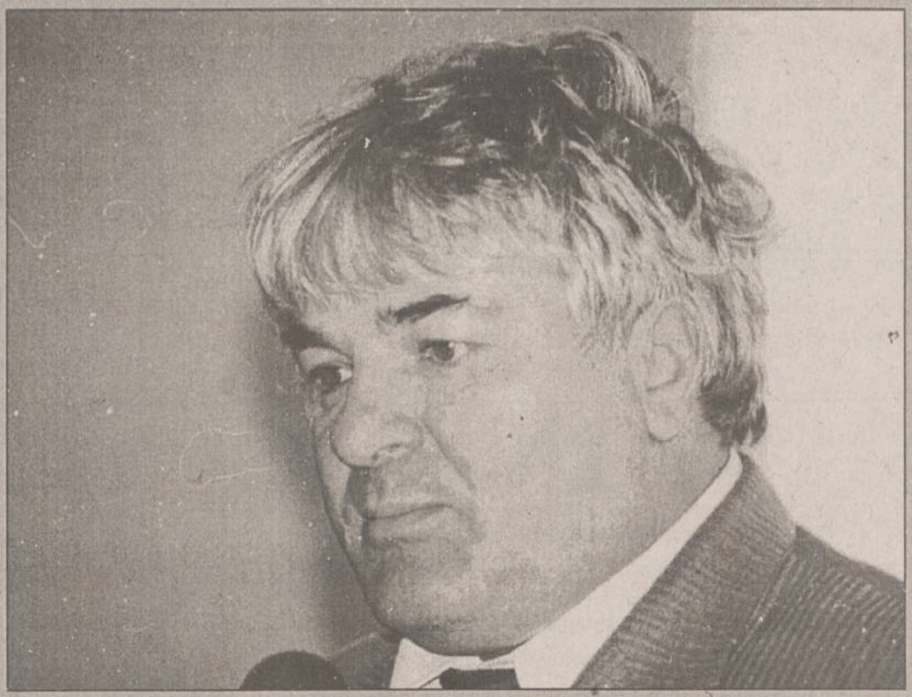

Tace și așteaptă să-l votezi.

De ce nu spune doar atît: DA sau NU?

***Ei* ţi-au spus că trebuie să-l crezi pe Simirad.**

Că totul nu-i decît o aiureală electorală.

Dacă-i aşa, de ce nu spune Simirad, cu gura lui:

"Nu, nu m-am întîlnit în secret cu şeful comuniştilor de la Chişinău."

Dacă-i o minciună, de ce tace şeful Partidului Moldovenilor?

Te mai întrebi *de ce?*

Fiindcă se știe vinovat!

Nu te lua după ce-ţi spun *ei.*

Înainte de a vota, gîndeşte cu mintea ta!

* Pagină publicitară cumpărată de PDSR * Pagină publicitară cumpărată de PDSR * Pagină publicitară cumpărată de PDSR *

Cît pe ce să aniversăm un deceniu de la mineriada din 1990 printr-o reconstituire

■ *nu mult a lipsit ca protestul de la București, al investitorilor la FNI, să degenereze într-un haos* ■ *astăzi se împlinesc 10 ani de la mineriada din 13-15 iunie 1990* ■

Cu doar cîteva zile înainte de a se împlini un deceniu de la evenimentele din 13-15 iunie 1990, nu mult a lipsit ca bucureștenii să aniverseze acele tragice zile printr-un soi de reconstituire. Imaginea mașinii incendiate în Piața Victoriei de investitorii FNI a amintit tuturor de autobuzele care ardeau în jurul Pieții Universității. Pînă la urmă, agitația din fața Guvernului s-a terminat cu bine, dar această coincidență a tulburat pe toată lumea. Mai ales că, printr-o și mai ciudată întîmplare, capitala a salutat cei zece ani scurși de la cea mai cruntă dintre mineriade votîndu-i pentru primărie pe reprezentanții celor implicați atunci în mod direct în declanșarea dramaticelor evenimente.

Perioada din preajma alegerilor din mai 1990 a fost marcată de puternice demonstratii anti-FSN, structură care hotărîse să se transforme în partid politic și să participe la scrutin, deși ***Ion Iliescu*** dăduse asigurări că nu se va întîmpla acest lucru. Protestele au continuat și după alegeri. În 12 iunie 1990, Guvernul a decis lichidarea demonstratiei din Piata Universitătii. ***Petre Roman*** a precizat ulterior că, la sesizarea Procuraturii, a ordonat Politiei să „curețe“ zona. ***„Nu era, în ochii mei, decît o banală și legitimă operație de menținere a ordinii“***, a spus Roman.

A doua zi, în zori, Politia descinde în forță în Piata Universitătii. Corturile sînt strînse și distruse, sînt confiscate obiectele personale. Greviștii foamei sînt agresați, se operează arestări, iar cei care scapă de bătaie și arestare se refugiază în hol la Intercontinental.

Polițiștii atacă apoi Institutul de Arhitectură, agresează studentii, înconjoară Piata și construiesc baraje din vehicule. În acest timp, reprezentantii Biroului de Presă al Politiei declară că nu știu nimic despre ceea ce se întîmplă în centrul orașului.

„IMGB face ordine!“

Pînă la ora 9.30, cîteva sute de demonstranti se adună la baricadă. Ei scandează ***„Jos Chițac!“, „Jos Iliescu!“, „Jos comunismul!“***. La ora 11,00, la Arhitectură are loc o conferintă de presă a studenților agresati cu cîteva ore în urmă și a greviștilor foamei care au reușit să scape de arestare. Peste un ceas, Institutul de Arhitectură este luat cu asalt de un grup de bărbați care strigă ***„IMGB face ordine!“***. Studenții se baricadează, clădirea este atacată, geamurile sparte.

După ora 14,00, pe strada Biserica Enei se declanșează nebunia generală. Dinspre Academiei și Coltei manifestanții lansează cockteil-uri Molotov. Între Universitate, Arhitectură și Hotel Negoiu mulțimea scandează și huiduiește. De pe acoperișuri se aruncă pietre și sticle. Polițiștii șarjează și se retrag, alternativ.

La 14.30, la TVR este citit un comunicat al președintelui Iliescu, care cere ***„forțelor fidele democrației“*** să apere institutiile statului de grupurile de demonstranti.

Trei ore mai tîrziu, manifestanții reușesc să spargă barajul de polițiști și să ajungă sub balconul Universității, din care ***Marian Munteanu*** anunță că studenții au intrat în grevă și vor rămîne baricadati în clădire pînă la eliberarea colegilor arestati. El face apel la nonviolentă. La scurt timp însă, mici grupuri de turbulenti atacă sediile Poliției capitalei, MI și SRI. Se aruncă sticle incendiare, personalul este agresat, se distrug documente și obiecte, sînt sechestrate persoane. Într-un comunicat al Guvernului se apreciază că este vorba de acte de terorism legionar, care trebuie oprite cu toată fermitatea.

Mii de manifestanti ocupă curtea TVR, în jurul orei 18,00, deși zona este apărată de trupe de poliție și de civili. Indivizi înarmati cu ciomege și arme de atac improvizate pătrund în clădire, lăsați să treacă de către fortele de ordine. Se înregistrează violente, sînt distruse filmoteca, mașini de titraj, cabine de montaj, mobile, sînt rupte firele telefonice, dispar sau sînt distruse documente, se sparg geamuri. Conducerea TVR decide întreruperea emisiei, fapt fără precedent, care va crea panică în țară.

Iliescu le cere minerilor să facă „curățenie“

În dimineața zilei de 14 iunie 1990 sosesc două trenuri cu mineri din Valea Jiului. Din balconul Guvernului, președintele Ion Iliescu îi îndeamnă să meargă în Piata Universității ***„pentru a face curățenie“***, fără a le spune că, la acea oră, în capitală nu se mai întîmpla demult nimic.

Grupuri de mineri pătrund în Universitate și Arhitectură. Studentii prinși sînt bătuți cu bestialitate, tîrîți afară și aruncați unul peste altul în fîntîna arteziană. ***Deneș Domokoș*** vrea să-i taie capul cu securea lui Marian Munteanu, dar este oprit de ortaci. Laboratoarele și sălile de curs sînt devastate. Sînt distruse colecții rare de minerale și roci, microscoape și aparatură de laborator. Minerii caută droguri, arme și valută, despre care Ion Iliescu afirmase că s-ar găsi în Universitate.

Pe străzi, oricine este bănuit a fi intelectual sau „golan“ este maltratat. „Vizite“ ale minerilor au loc la sediile PNL și PNȚCD, la locuintele unor lideri ai opoziției și la sediile unor publicații independente, dintre care unele nu vor mai apărea cîteva zile. Persoanele reținute sînt maltratate și în locurile unde sînt duse, la Măgurele și Băneasa.

Seara, minerii sînt convocați la Complexul Expozitional, unde Iliescu le mulțumește pentru că au răspuns încă o dată la chemarea autoritătilor.

A doua zi continuă arestările „golanilor“, inclusiv de la locul de muncă. În unitățile medicale au fost tratați 560 de răniți în timpul evenimentelor și au fost înregistrate oficial șapte decese.

Guvernul afirmă că a dispus luarea unor ***„măsuri concrete și hotărîte“*** pentru anchetarea și tragerea la răspundere penală a celor vinovati, precizînd că au fost retinuti 1.021 de suspecti.

Aceștia vor fi eliberați ulterior fără nici o explicație, scuză, reabilitare, necum vreo despăgubire. Doar 34 de persoane au putut fi trimise în judecată pentru vreun motiv oarecare. Nimeni nu a răspuns vreodată pentru ilegalitatea restului arestărilor.

O singură condamnare

Zece ani mai tîrziu, singurul condamnat - initial la zece ani de închisoare, ulterior doar la opt - pentru cele trei zile de coșmar este Deneș Domokoș.

În martie 1996, procurorul general ***Nicolae Cochinescu*** afirma că dosarele celor care nu au fost deja trimiși în instanță se află la Poliție, fapt din care rezulta că, după 69 de luni, încă se mai strîngeau probe și mărturii. Peste încă un an, ***Nica Leon***, secretar general al Asociației Victimelor Mineriadelor, a relatat că, într–o întîlnire cu liderii asociației, ***Gavril Dejeu***, ministru de Interne, susținuse că ***„evenimentele din 13-15 iunie sînt de domeniul istoriei“*** și nu are timp să se ocupe de așa ceva.

În septembrie 1997, la instalarea sa în funcție, noul procuror general, ***Sorin Moisescu***, anunța că a dispus reluarea tuturor cercetărilor legate de 13-15 iunie. Nouă luni mai tîrziu, părăsind șefia Parchetului CSJ, el avea să declare că principala „neîmplinire“ o reprezintă faptul că vinovații celei de-a treia mineriade (cu două excepții) nu au fost trimiși în judecată. Cele două excepții sînt Deneș Domokoș și celebrul ***Nicolae Cămărășescu***, care oprise aparitia ziarului ***„România Liberă“***.

În anul 1999 s-au întocmit, în sfîrșit, 101 dosare penale privind persoane implicate în evenimentele din 13-15 iunie. Generalul (r) Victor Athanasie Stănculescu, fost ministru al Apărării, a fost anchetat de către Parchetul Curtii Militare de Apel pentru că a aprobat cazarea și echiparea cu uniforme militare a 958 de mineri în timpul evenimentelor din iunie 1990 din capitală. El era acuzat de abuz în serviciu cu consecințe deosebit de grave. Ulterior, Stănculescu a fost condamnat în procesul revoluției de la Timișoara, dar la ora aceea nu mai era demult în țară.

La rîndul lui, generalul (r) ***Mihai Chițac*** este cercetat sub învinuirea de instigare la omor deosebit de grav în timpul mineriadei din iunie 1990, cînd deținea funcția de ministru de Interne.

Probe că mineriada a fost aprobată de Iliescu

Între timp, încă din 1990, ministrul Apărării de atunci, Victor Athanasie Stănculescu, a dezvăluit că 958 de mineri fuseseră păstrați în capitală pînă la 19 iunie, încartiruiți în cazărmi și îmbrăcați militari. Atît Petre Roman, cît și Răzvan Theodorescu, președintele RTVR în timpul celei de-a treia mineriade, și-au exprimat convingerea că în spatele acesteia s-au aflat forte din fosta Securitate.

În 1997, Ion Caramitru, fost vicepreședinte al CPUN, a declarat că ***Ion Iliescu, Gelu Voican Voiculescu*** și ***Dan Iosif*** au cerut să vină minerii în București, în iunie 1990. La aceeași masă rotundă, ***Pavel Abraham***, prorector al Academiei de Poliție în timpul evenimentelor, a afirmat că ***Gheorghe Robu***, fostul procuror general, a dat dispoziție ca persoanele retinute în 13-15 iunie 1990 să fie aduse la Școala din Băneasa. Colonelul Abraham a spus că zece procurori i-au anchetat pe manifestanți și că tot ceea ce s-a întîmplat la Băneasa ar fi fost înregistrat pe bandă audio și video.

Una din imaginile care au îngrozit opinia publică europeană

În februarie '98, Parchetul CSJ promitea că peste o mie de persoane implicate vor fi audiate și sugera că vor fi arestați lideri sindicali, directori, șefi și maiștri din minerit. Pentru prima dată se anunța în mod oficial că MApN a oferit minerilor hrană și echipament, și se afirmă că există probe că mineriada a fost aprobată de Guvernul din acel moment. Faptele celor vinovați, preciza un comunicat al CSJ, intră sub incidența subminării puterii de stat.

Bilanțul: șapte morți

În noiembrie 1999, anchetatorii au stabilit locul de unde s-a tras asupra a trei tineri care au fost uciși în fata sediului MI, urmînd să decidă care dintre comandanții dispozitivelor amplasate lîngă această institutie sînt responsabili de moartea celor trei. După nouă ani de la începerea cercetărilor, magistrații militari au făcut reconstituirea evenimentelor din fata MI, unde au fost uciși Mitrită Lepădatu, Gheorghită Dunca și Valentin Mocanu, toți trei împușcați mortal în spate. Un al patrulea tînăr, Dragoș Drumea, a fost împușcat lîngă blocul „Romarta Copiilor“ (actual Benetton).

În timpul evenimentelor din 13-15 iunie 1990 din București au fost uciși ***Dragoș Drumea, Valentin Mocanu, Mitriță Lepădatu, Gheorghița Dunca, Valentin Moreanu, Vasile Ioniță*** și ***Nicolae Suciu.***

Să tragem linie: șapte morți, peste o mie de persoane arestate abuziv, nenumărați cetățeni agresați pe stradă fără vreun motiv, oameni bătuți de către mineri, dar și de către polițiști, sedii de partide și instituții devastate, grave prejudicii aduse statului, pe termen lung - și, pentru toate acestea, un miner condamnat, altul judecat, o sentință de restituire a unor bani furați (lui Ion Rațiu) și alta privind o despăgubire (a unei persoane încarcerate ilegal). Și peste o sută de dosare încă în lucru.

Între timp, Miron Cozma a ajuns în închisoare (pentru altă mineriadă), minerii au fost împiedicați pentru prima dată să vină în București, minele - devenite demult nerentabile - au fost închise, iar „golanii“ au dispărut.

Vremurile romantice cînd oamenii ieșeau în stradă ca să ceară independența televiziunii publice și asanarea morală a clasei politice au apus demult, fiind înlocuite de cele, mai pragmatice, în care manifestațiile, iată, vizează recuperarea investițiilor făcute la fondurile mutuale. **(Tudor Călin ZAROJANU, DAN POPA)**

15 iunie 1990 - Miron Cozma îi anunța pe mineri că președintele țării le-a mulțumit pentru patriotismul de care au dat dovadă

Credibilitatea României s-a prăbușit într-o singură zi

Efectul extern al mineriadei din iunie 1990 a fost catastrofal: Departamentului de Stat al SUA aprecia că „acțiunile autorizate de președintele Iliescu și guvernul său au lovit în inima democrației“, americanii decizînd să sisteze orice ajutoare economice neumanitare care ar fi putut fi acordate României. A fost stopată infuzia de capital, atît din partea FMI și a Băncii Mondiale, cît și din cea a firmelor particulare. FMI condiționează acordarea fluxurilor financiare de progresele pe calea reformei, iar CEE îngheață acordul economic și comercial cu România pînă la 17 septembrie. Se amînă intrarea în CE, deși România semnase cererea de admitere, ca invitat, încă din luna martie. Se pierde și șansa includerii României în programul de ajutor PHARE, convenit de „cei 24“ la Bruxelles. La 19 iunie, ambasadorul SUA la București, ***Alan Green***, declara fără echivoc: ***„Este clar că în România procesul democratic a fost stopat“***. De altfel, în semn de protest, ambasadorul SUA nu participase la ceremonia investiturii lui Ion Iliescu. ■

RBN
ROMANIAN BILLBOARD NETWORK
Just look outdoor!

Compania noastră are ca obiect de activitate publicitatea stradală. Datorită extinderii activității a apărut necesitatea dezvoltării echipei cu un post de:

COORDONATOR OUTDOOR

Oferim posibilitatea de lucra într-o echipă tânără și creativă și un salariu motivant.

Dacă ești tânăr, dinamic, ai studii superioare, cunoștințe PC și carnet de conducere trimite până pe 19 Iunie un CV însoțit de o scrisoare de intenție pe adresa:
Str. Moara de Foc nr. 35, nivel IV sau prin fax la 211.843.

EFORIE S.A.
EFORIE NORD
OFERTĂ SPECIALĂ
26.05.2000 - 20.06.2000
CAZARE
TREI zile la tarif de numai DOUĂ în următoarele hoteluri:
Hotel UNION *** 360.000 lei/pers/sejur
Hotel ** 200.000 lei/pers/sejur
În plus, mai puteți obține o reducere de 10% dacă vă prezentați la recepție cu anunțul din ziar.
Oportunitate pentru FAMILII CU COPII !!!
Plătind 2 locuri, beneficiați de cazare gratuită, în aceeași cameră, pentru 2 copii cu vîrste de pînă la 14 ani.
Relații suplimentare la tel/fax: 041-741.351, 041-741.841
Vă așteptăm!

Mergi pe calitate, mergi pe FLAMENCO și ... mergi în Spania!
Răsfață-te pe tine!
excursie în SPANIA
multe alte PREMII
Cumpără în perioada 1iunie - 1 august 2000 gresie FLAMENCO în valoare de un milion de lei și poți câștiga o vacanță de vis în Spania pentru 2 persoane sau unul dintre celelalte premii: un frigider Whirpool, o mașină de spălat automată Whirpool, o hotă Whirpool și 5 seturi complete pentru baie din porțelan produse de CESAROM.
Răsfață-ți locuința,
Flamenco Spiritul Spaniei
CESAROM
Descoperă eleganța, perfecțiunea liniilor și rezistența gresiei FLAMENCO creată de CESAROM!
Completează și trimite cuponul de participare împreună cu factura sau bonul primit la cumpărarea gresiei FLAMENCO la CP 64, OP10, București, până la data de 1 august 2000 (data poștei). Tragerea la sorți va avea loc pe 4 septembrie 2000 la sediul CESAROM din București.
Câștigătorii vor fi anunțați în presa centrală.

TAG
services travel around the globe
Travel Around the Globe
tel/fax: 044 11 77 79
Ești liber să vezi Lumea!

În ultimii zece ani, multe lucruri în România au mers din rău în mai rău.

În aceste vremuri grele am reușit, totuși, să facem din Iași cel mai îngrijit oraș din România.

Întotdeauna am fost împotriva intereselor înguste de partid și a celor care nu știu decît să profite de alții.

Indiferent de culoarea lor politică oamenii care vor binele orașului nostru au fost și vor fi alături de mine.

Doresc ca, mai presus de orice, să fim mîndri de tot ceea ce putem face pentru orașul nostru.

Cu sprijinul dumneavoastră voi continua să lupt pentru a face din Iași orașul model al României.

Dr. Constantin SIMIRAD

NOUTĂȚILE ZILEI

Problema rezidenților a rămas nerezolvată

Situația salarizării stagiarilor, rezidenților și cercetătorilor a rămas nerezolvată și după discuțiile purtate ieri de reprezentanții Biroului Executiv al Guvernului. Ministrul Finanțelor, ***Traian Remeș***, a spus, categoric, că nu are bani la buget pentru plata stagiarilor, rezidenților și cercetătorilor, și că fondurile necesare salarizării acestora trebuie alocate de către CNASS, iar președintele CNASS, ***Alexandru Ciocîlteu***, a arătat că nu există reglementare legală care să-i permită alocarea respectivelor fonduri, a precizat ***Irinel Popescu***. Plata salariilor rezidenților stagiarilor și cercetătorilor, pînă la sfîrșitul anului, presupune alocarea a aproximativ 250 miliarde de lei.

PDSR vrea ridicarea pragului electoral

Prim-vicepreședintele PDSR, ***Adrian Năstase***, a declarat ieri că formațiunea politică din care face parte își menține poziția în privința modificării pragului electoral. ***„Este un semnal destul de rău dat de PNȚCD care nu mai dorește ca pragul electoral să se modifice de la trei la cinci la sută. Negocierile de culise pot fi determinante. Cei care știu să negocieze pot obține avantaje, însă o viață politică normală trebuie să se bazeze pe o asumare clară a responsabilităților și alianțelor“***, a declarat Năstase. El este de părere că singurele formațiuni care se tem de o asemenea modificare sînt CDR și PUNR. ***„Problema lor cea mai mare nu este pragul electoral. Bătălia e mai curînd pentru alianțe“***, a precizat Năstase.

Francezii vor impune candidaților la UE un nou mod de negociere

Ministrul francez delegat pentru Afaceri Europene, ***Pierre Moscovici***, a propus țărilor candidate la Uniunea Europeană să înlocuiască modul de negociere „capitol cu capitol“ cu negocieri „țară cu țară“, a declarat ieri purtorul de cuvînt al negociatorului Poloniei, citat de AFP. În cazul unor probleme asemănătoare, cîteva țări candidate ar putea fi apoi reunite pentru a-și negocia poziția pe care s-o adopte împreună. Pe de altă parte, ministrul francez a propus crearea unui fel de „inventar“, care să indice stadiul precis al negocierilor cu fiecare țară. Moscovici este de părere că ar trebui elaborată, de asemenea, o „hartă“ pentru indica în mod clar obiectivul final al negocierilor și modul de realizare al acestuia. Ministrul francez și-a exprimat speranța că noile propuneri vor aduce mai multă claritate în procesul de negociere. UE va fi pregătită pentru primirea de noi oaspeți începînd cu 2003. Franța, care de la 1 iulie preia președinția semestrială a Uniunii Europene, ***„va fi judecată după reușita reformei instituțiilor europene“***, a spus Moscovici.

PDSR-Centrocoop-fosta Securitate sînt groparii FNI

■ *acuză, în plen, deputatul PNȚCD Dan Barbaresso*

Chiar dacă scandalul căderii FNI nu mai are amploarea inițială, ecourile sale încă se mai fac simțite printre politicieni. Țărănistul Dan Barbaresso a acuzat ieri partidul lui Ion Iliescu, chiar în plenul Camerei, că a programat și controlat prăbușirea FNI prin intermediul „Centrocoop“ și al securiștilor plasați în conducerile locale ale Fondului. Mai mult, deputatul PNȚCD afirmă că Iliescu, „turbat de furie“, a hotărît să se răzbune pe actuala guvernare, lovind în populație.

Prăbușirea FNI devine pe zi ce trece o miză electorală tot mai importantă pentru principalii adversari din politica românească. PNȚCD și PDSR continuă să-și arunce acuzații, învinuindu-se reciproc de căderea acestui fond de investiții, cădere care a lăsat în urmă peste 120.000 de păgubiți. Deputatul țărănist ***Dan Barbaresso*** a acuzat ieri partidul lui Ion Iliescu, într-o declarație politică rostită chiar în plenul Camerei, că a programat și controlat prăbușirea FNI prin intermediul „Centrocoop“ și al securiștilor plasați în conducerile locale ale Fondului. Detaliind, Barbaresso a spus că regimul Iliescu i-a protejat pe foștii ofițeri de Securitate, folosindu-i în ***„acțiuni murdare de manipulare și diversiune“*** și a afirmat că aceștia au ajuns să conducă structura locală a FNI. Deputatul țărănist a adus în sprijinul afirmațiilor sale constatarea Comisiei guvernamentale de anchetă privind prezența foștilor securiști la conducerea a 36 de filiale ale Fondului. În plus, spune Barbaresso, în cazul FNI, ***„a fost vorba despre o fraudă programată, controlată chiar din din interiorul Fondului“.***

Deputatul PNȚCD mai face unele afirmații incendiare cu privire la relațiile dintre PDSR și „Centrocoop“, între care ar exista legături de subordonare. Dan Barbaresso a afirmat că PDSR a oferit clientelei sale politice un cadou - „Centrocoop“, care, deoarece nu era nici o structură privată, nici una de stat, a fost cea mai potrivită pentru a deschide calea unei inginerii financiare în favoarea ***„prietenilor partidului“.***

„PDSR, patronul dezastrului de la FNI, este vinovat pentru soarta dramatică a sute de mii de români“, a spus Barbaresso, adăugînd că ***„perdelele de fum și diversiunile nu vor reuși să ascundă vina PDSR“.*** În opinia sa, în acest moment, cînd magistrații francezi au cerut audierea președintelui PDSR în calitate de ***„beneficiar al unei afaceri internaționale de spălare de bani“***, Ion Iliescu, „turbat de furie“, a hotărît să se răzbune pe actuala guvernare, lovind în populație. **(Dan POPA)**

PDSR ia apărarea lui Boboc

Prim-vicepreședintele PDSR ***Adrian Năstase*** a afirmat, ieri, că în România justiția este politizată și că arestarea lui Ștefan Boboc, fostul președinte al CNVM, nu a fost decît o încercare de a găsi un „țap ispășitor“ pentru investitorii FNI, care au demonstrat în stradă. Năstase este de părere că Boboc putea fi judecat în libertate, indiferent de responsabilitățile sale în scandalul FNI, acesta nefiind un individ care să pună în pericol integritatea fizică a unor persoane. ***„Există persoane care cred că prin arestarea lui unele documente ar putea fi triate și ar putea să nu mai apară“***, a recunoscut totuși prim-vicepreședintele PDSR. Năstase a mai adăugat că CNVM avea doar drept de supraveghere a pieței de capital și nu control. ***„Justiția în România e legată la ochi. În timp ce tipii care au dat foc la o mașină în Piața Victoriei au fost arestați, cel care a intrat cu mașina în mulțime nu a fost deranjat în nici un fel“***, a mai spus Năstase.

Summit istoric

■ *președinții Coreii de Nord și Coreii de Sud s-au întîlnit, ieri, la Phenian* ■ *misteriosul dictator nord-coreean a apărut pentru prima oară în direct la televizor* ■

Președintele sud-coreean ***Kim Dae-Jung*** a declarat, într-un comunicat difuzat marți, la sosirea sa la Phenian, că a venit în Coreea de Nord pentru ***„a canaliza eforturile de pace, de cooperare și de unificare“*** între cele două Corei, relatează AFP.

„Împreună cu președintele Kim Jong-Il vreau să fac totul pentru a căuta maniera în care toți coreenii din Sud și din Nord pot trăi în pace și pot avea o viață mai bună“, a declarat Kim Dae-Jung, în momentul în care a ajuns la reședința oficială unde urmează să stea pe parcursul celor trei zile ale vizitei sale oficiale istorice în Coreea de Nord.

Liderul nord-coreean, Kim Jong-Il, l-a întîmpinat personal, marți dimineață, pe aeroportul din Phenian, pe omologul său sud-coreean, cu care a avut, ulterior, o primă reuniune de lucru, de 27 de minute, o premieră în istoria celor două țări.

Eveniment fără precedent, misteriosul dictator nord-coreean a apărut pentru prima oară în direct la televizor, în cursul ceremoniei de întîmpinare a oaspetelui său.

Cei doi lideri coreeni și-au strîns mîinile îndelung, potrivit tradiției coreene, apoi au trecut în revistă trupele nord-coreene, în sunetul fanfarei. Kim Jong-Il i-a prezentat apoi oaspetelui său pe liderii nord-coreeni care îl înconjurau.

În timp ce mergeau pe covorul roșu îndreptîndu-se spre limuzine, cei doi șefi de stat au fost văzuți schimbînd cîteva cuvinte, iar Kim Jong-Il chiar a surîs. Cei doi au urcat în aceeași mașină, aclamați în continuare de mulțime, fără a fi pronunțat nici un discurs.

Primirea excepțională care i s-a făcut președintelui Coreii de Sud este dovada importanței pe care o acordă acestei vizite dictatorul din Coreea de Nord. Specialiștii sud-coreeeni spun că el niciodată nu s-a deplasat la aeroport pentru a-și întîmpina vreun oaspete. Ieșirile sale în public sînt extrem de rare, iar în străinătate și mai rare. Totuși, foametea cumplită care bîntuie țara de cinci ani și care ar fi făcut două milioane de victime, după cum susțin organizațiile umanitare, l-a constrîns să iasă din izolare. ■

PNL și ApR vorbesc pe față despre viitoarea alianță

Prim-vicepreședintele PNL, Valeriu Stoica, i-a recomandat ieri președintelui ApR, Teodor Meleșcanu, să aibă „înțelepciunea“ de a nu pune mai întîi condiții pentru a forma o alianță preelectorală și i-a cerut să caute elemente „comune“ pe care să fie fundamentată această coaliție. ***„N-ar trebui să plecăm de la ceea ce ne desparte, ci ar trebui să identificăm punctele care ne unesc și abia după aceea să discutăm despre condiții și chestiuni specifice fiecărui partid“***, a spus Stoica. El a apreciat drept „firesc“ faptul că, atunci cînd se pune problema unei alianțe, fiecare partener să aibă condiții și idei proprii.

Președintele ApR, Teodor Meleșcanu, a cerut alaltăieri PNL să se delimiteze de politica guvernării la care a participat, demonstrînd astfel că „dorește o guvernare capabilă să reconstruiască România, nu să o distrugă“, și, „mai ales“, de actualul președinte, Emil Constantinescu, care ***„a girat toate erorile economice și sociale din ultimii ani“***, în replică la o declarație a prim-vicepreședintelui liberal Valeriu Stoica referitoare la o variantă de guvernare PNL-ApR-PD. ■

Regia Națională a Pădurilor se bate cu Legea „Lupu“

Ultima declarație a ministrului Mediului, ***Romică Tomescu***, vizînd problemele aplicării Legii 1/2000, făcută la reuniunea anuală a silvicultorilor, vizează, în mod explicit, ***„factori politici care urmăresc destabilizarea sistemului silvic actual, pentru obținerea exclusivă a unor avantaje de grup“***. În mod aparent surprinzător, ordonanța de modificare a Legii „Lupu“ a fost blocată chiar de „factorii politici“ citați de ministru, deși timp de două săpătămîni conducerea ministerului negociase cu aceștia promovarea ordonanței.

Pe bună dreptate, se pune întrebarea cine are interes să se mențină zone neclare în Legea „Lupu“ și cine are interes să nu respecte legea, în chiar esența ei? Este vorba de 3 milioane hectare de pădure, mai bine de jumătate din fondul forestier al României, care nu pot fi retrocedate așa cum s-a făcut cu cele 350.000 ha date prin Legea 18/1991, unele suprafețe date pe declarații de martor neînsoțite de acte. Informarea de sinteză trimisă ministrului Tomescu de către administratorul Regiei Naționale a Pădurilor, ***Dorin Ciucă***, la începutul lunii iunie, arată că, în teritoriu, sînt probleme reale, pe care declarațiile sforăitoare ale politicienilor plecați la vînătoare de voturi nu le pot elimina.

Problemele de fond țin, conform datelor furnizate din teritoriu, de lipsa documentelor - și se presează, așa cum s-a întîmplat și în cazul Legii fondului funciar, pe proba cu martori, deși aici e vorba de 3 milioane hectare de pădure, nu de 350.000, de faptul că amplasamentele nu sînt precizate în documente sau că există cereri de pădure ale unor persoane care probează cu acte că au deținut terenuri agricole.

Numai în Bacău există 11.200 de cereri pentru 20.600 de hectare de pădure care nu au ca suport documente ci declarații de martori. În Focșani se solicită 13.500 ha de pădure pe raza a cinci comune, cu declarații de martor. **(Camelia VARVARA)**

Siria l-a condus pe Assad pe ultimul drum

■ **acestea sînt primele funeralii naționale oficiale de la declararea independenței Siriei, în 1946**

Funeraliile naționale ale președintelui sirian Hafez al-Assad, decedat, sîmbătă, la vîrsta de 69 de ani, au început, ieri-dimineață, la Damasc, la ora 8. Președintele Hafez al-Assad, care s-a aflat la putere timp de aproape 30 de ani, a decedat sîmbătă, cauza morții sale nefiind anunțată oficial. „Paradis, deschide-ți porțile, Assad vine în vizită!“, au scandat sutele de mii de sirieni ieșiți pe străzi pentru a aduce un ultim omagiu fostului președinte.

Sicriul în care se află corpul neînsuflețit al președintelui sirian, acoperit cu drapelul în cele trei culori, roșu, alb și negru, a părăsit reședința particulară a familiei Assad, situată în cartierul al-Rawda, fiind purtat de zece ofițeri sirieni pînă în Piața Omeyyades, din centrul Capitalei.

Acestea sînt primele funeralii naționale oficiale de la declararea independenței Siriei, în 1946. Predecesorii lui Assad au fost ori îndepărtați de la putere, ori asasinați, în cursul unei epoci de tulburări, marcate de lovituri de stat care nu au luat sfîrșit decît o dată cu venirea la putere a lui Assad, în anul 1970.

Președintele suferea, potrivit anumitor surse bine informate, de un diabet în fază avansată și de probleme cardiace. Fiul său cel mic, ***Bachar***, în vîrstă de 34 de ani, a fost imediat desemnat drept succesor al tatălui său, măsură care vizează păstrarea stabilității Siriei și evitarea unui vid prelungit de putere. Cu toate acestea, fratele președintelui Assad, ***Rifaat***, aflat în exil într-o țară europeană, după ce a încercat să-l îndepărteze de la putere pe șeful statului, printr-o lovitură de stat, s-a declarat, luni, singurul „urmaș legal“ la putere, revendicînd, astfel, puterea.

Sute de mii de persoane au ieșit pe străzile capitalei siriene, încă de la primele ore ale zilei de ieri, pentru a-i aduce un ultim omagiu președintelui lor. ***„Paradis, deschide-ți porțile, Assad vine în vizită!“***, scandează unii dintre aceștia, în timp ce alții le răspund: ***„Allah, Siria, Bachar este tot ceea ce ne dorim!“***. Mulțimea se îndreaptă spre Piața Omeyyades, prima etapă a ceremoniei funerare. În întreaga capitală, care are aproximativ patru milioane de locuitori, răsună versetele Coranului.

Succesorul desemnat al defunctului președinte sirian, ***Hafez al-Assad***, fiul său, Bachar al-Assad, în vîrstă de 34 de ani, va fi, în momentul în care va accede la magistratura supremă a statului sirian, cel mai tînăr șef de stat în exercițiu din lume.

El îl devansează îndeaproape pe președintele Gambiei, ***Yaya Jammeh***, în vîrstă de 35 de ani, care, în momentul alegerii sale în calitate de președinte, în 1996, avea 31 de ani.

Bachar al-Assad se alătură altor tineri conducărori arabi, care au preluat, recent, succesiunea taților lor decedați: regele Mohammed al VI-lea al Marocului, 36 de ani, Abdallah al II-lea al Iordaniei, 37 de ani și emirul Bahrein-ului, șeicul Hamad ben Issa Al Khalifa, în vîrstă de 49 de ani. ■

Magnatul presei ruse, arestat

Patronul celui mai important grup de presă independent din Rusia, ***Vladimir Gusinski***, a fost arestat și acuzat de abuz de putere și furtul a peste zece milioane de dolari, a anunțat Parchetul General de la Moscova. Gusinski, în vîrstă de 47 de ani, este unul dintre puținii oameni de afaceri ruși care se opun deschis Kremlinului, Din grupul Media-Most fac parte cotidianul „Segodnia“, săptămînalul „Itoghi“, postul de radio Ecoul Moscovei și canalul de televiziune NTV. Gusinski a fost convocat, ieri, la Parchet, pentru a fi audiat în cadrul unei anchete referitoare la ascultarea ilegală a unor convorbiri telefonice de către serviciile de securitate ale grupului Media-Most. El a fost reținut în timp ce se afla la Parchet, dar împotriva sa au fost formulate alte capete de acuzare, a afirmat avocatul grupului, Pavel Astahov. Din punct de vedere oficial, Gusinski este arestat, iar actul de acuzare - pentru care riscă o condamnare la închisoare pentru cinci pînă la zece ani - îi va fi remis în următoarele zece zile. În data de 11 mai, agenți înarmați ai poliției economice au efectuat o descindere spectaculoasă la sediile grupului Media-Most, de unde au confiscat numeroase documente, în cadrul unei anchete asupra activității serviciilor de securitate ale grupului. ■

Acum o lună, agenții Poliției economice ruse au descins la sediul grupului patronat de Gusinski

Parlamentarii și-au luat ieri concediu cu plată

■ **din cauza absențelor masive, Parlamentul și-a suspendat ieri lucrările fără să discute nici un punct de pe ordinea de zi**

Parlamentul și-a suspendat ieri lucrările din cauza lipsei cvorumului, fără să discute nici un punct de pe ordinea de zi. Președintele de ședință, ***Ulm Spineanu*** (PNȚCD), a precizat că agenda de lucru a Parlamentului era prea importantă pentru ca ședința să se țină în condițiile lipsei cvorumului. Spineanu a spus că numărul parlamentarilor prezenți în sală era ***„puțin peste 100“.*** Pe ordinea de zi a ședinței comune figurau, printre altele, proiectul de hotărîre privind înființarea unei comisii de anchetă referitoare la modul de supraveghere a pieței de capital de către CNVM, textele în divergență la proiectele de lege privind securitatea informațiilor secrete de stat, regimul străinilor, pensionarea anticipată, precum și un alt proiect de hotărîre referitor la constituitea unei comisii de anchetă privind modul de finanțare a partidelor și candidaților la președinție în campaniile electorale din 1990, 1992 și 1996. ■

Sala de dezbateri, aproape goală

„România se confruntă cu o hoție generalizată“

■ **a declarat președintele Emil Constantinescu, la finalul ședinței CSAT**

România se confruntă cu o „hoție generalizată“, împotriva căreia trebuie luate măsuri drastice, a afirmat președintele Emil Constantinescu ieri, la finalul ședinței Consiliului Suprem de Apărare a Țării (CSAT), în cadrul căreia ministrul Mediului a prezentat un raport din care reiese că efectele secetei au fost agravate de distrugerea prin furt a conductelor din sistemul național de irigații. ***„Am descoperit încă o dată că, de fapt, în România apare un fenomen extrem de grav și anume hoția generalizată“***, a afirmat șeful statului. El a adăugat că, așa cum a constatat în cursul vizitei în județul Ilfov, precum și din raportul ministrului Mediului, sistemul național de irigații a fost distrus prin furt, ceea ce a agravat efectele secetei.

Constantinescu a cerut premierului, în cadrul ședinței CSAT, ca Executivul să adopte în cel mai scurt timp o Ordonanță de Urgență prin care să fie înăsprite pedepsele pentru astfel de fapte. El i-a solicitat, de asemenea, ministrului de Interne să constituie un departament special, care să treacă la măsuri urgente, de tipul operațiunii „Luna“, pentru descurajarea infractorilor, și să predea în cel mai scurt timp un raport privind măsurile luate în acest sens. ■

Președintele Emil Constantinescu a condus ședința CSAT de ieri

Shell GAS DAT ÎN URMĂRIRE GENERALĂ

SEMNALMENTE:
- se găsește în butelii galbene / albastre
- greutate 12,5 kg GPL
- sigiliu
- robinet și piuliță de siguranță

ANTECEDENTE:
- cantitate corectă de gaz
- îmbuteliat cu gaz de calitate
- siguranță deplină în folosire
- ușurință în procurare

ÎN PREZENT:
- butelia se află în libertate și poate fi găsită la orice punct de distribuție SHELL GAS

Gaz de la Shell GAS Ține mai mult, face toți banii!

RADIO CONTACT 91.9FM

http://www.radiocontact.ro
dedicatii@contactiasi.ro

O gură de aer proaspăt?

Aruncați ventilatoarele, doar aerul condiționat vă mai poate ajuta

Excel-Mitsubishi numai de la INTERSAB

Tel./fax: 215017, 223789

Modelul de 7000 Btuh (2kW) 710 $ cu tot cu montaj*
Modelul de 9000 Btuh (2,6kW) 760 $ cu tot cu montaj*

2 ani garanție!

* prețurile nu conțin TVA

MIERCURI
14 iunie 2000
Inclus în nr. 139

Monitorul Sport

Secțiunea B
Sport, mica publicitate, timp liber, programe TV

UEFA EURO 2000 Belgium · The Netherlands

1-1 pentru noi

■ deși echipa României ar fi putut învinge Germania, suporterii români prezenți la Liège au plecat mulțumiți ■ pentru România, examenul următor este de o importanță covîrșitoare fiindcă Portugalia a dat recital în fața englezilor ■ întrebarea este dacă Figo & Co. vor reuși să reediteze acea evoluție eclatantă ■

Liège, minut cu minut

■ *din Belgia relatează trimisul special al „Monitorului“, Ion Teodor*

Suporteri români și germani, mînă în mînă

Luni, 12 iunie, ora 10.00: plec spre Liège, cu gîndul că pentru mine, de fapt, Campionatul European abia acum începe, la primul meci al „tricolorilor“. Pe autostrada Bruxelles - Liège, numai motive de bucurie: numeroase mașini cu români se îndreaptă spre aceeași țintă, Stadionul „Sclessin“. Simt că de data aceasta echipa noastră nu va mai fi singură pe teren.

Ora 12.00: impresie confirmată. Orașul Liège viermuiește de români, veniți care cum au putut, cu mașinile personale, cu mașini închiriate din Belgia, cu autocare ori cu trenul.

13.30: În jurul stadionului, supravegheați de forțe de ordine extrem de numeroase, suporterii români și cei germani se salută cu voioșie. Deocamdată, totul e OK. Ai noștri formează o mare de tricouri galbene, iar cei mai curajoși dintre ei s-au vopsit chiar și pe cap cu această culoare. Din păcate, nu lipsesc eternele romàncuțe cu papuci de plajă și bluze turcești care oferă doritorilor bilete la preț de speculă.

16.00: Spectatorii încep să intre pe stadion, românii la peluza din dreapta, nemții la cea din stînga. Pe parcursul meciului aveam să observ că de multe ori numerele de pe bilete nu au mai fost respectate și fanii lui Matthäus s-au amestecat cu cei ai lui Hagi, fără să izbucnească nici un scandal. Poliția este peste tot: în jurul nostru, în mașini blindate, pe cai și motociclete, dar și deasupra, în elicopterele care survolează arena.

La București, în Piața Universității, suporterii au fost cu trup și suflet alături de echipa României

16.40: La tribuna VIP-urilor apar Ion Țiriac și Boris Becker, prieteni ca întotdeauna, dar de data aceasta susținători a două echipe adverse.

17.00: La masa presei începe agitația. Toată lumea bună a jurnalisticii sportive românești e aici, iar printre ziariști se amestecă, aproape anonimi, Tiți Dumitriu și Marcel Pușcaș.

17.15: Primii ies la încălzire pe teren portarii noștri, în frunte cu Stelea. Fluierături puternice din partea galeriei germane, care se transformă subit în aplauze la apariția lui Kahn. Curios, aproape masochiști, portarii celor două echipe aleg să-și facă încălzirea la porțile din fața peluzei unde sînt suporterii adversarei!

17.20: Nemții pavoazează sectorul lor de tribună cu steaguri galben-negre și cu pancarte dintre cele mai diverse. Pe una dintre ele se poate citi: ***„Germania - România 3-0, goluri Bierhoff, Kirsten, Jancker“***. Măi, să fie! Ultimii doi dintre ei nici nu au apucat să joace...

17.25: Românii răspund cu pancarte și mai curioase: ***„Becali Brothers are the best!“*** și ***„Hagi, dă-le m..e!“***.

17.30: Cele două echipe ies la încălzire. Toți ochii par a-i căuta pe Hagi și Matthäus. Veteranii sînt acolo, pregătiți de luptă la fel ca și în urmă cu 16 ani, cînd se înfruntau la Europenele din Franța.

17.35: La stația stadionului se transmit numai melodii cu specific german, care îi aduc aproape în pragul isteriei pe băutorii de bere de dincolo de Rin. Mi-e frică să nu se prăbușească tribuna cu ei.

17.40: Suporterii noștri scot noi bannere, pe care se poate citi Constanța, Brașov, Giurgiu, și chiar... Ciuhurdu. Toată lumea e prezentă la marele meci.

17.44: Jucătorii se retrag la cabine pentru a se dezechipa. Ai noștri uită mingile pe teren, și Contra e nevoit să le care pe toate la vestiar, intrînd fără să crîcnească în rolul ajutorului de magazioner. Între timp, pe teren intră cîțiva din angajații stadionului, care au grijă să refacă toate găurile din gazon, cu o grijă aproape englezească.

17.53: Cînd sînt anunțate echipele la stație, întreg stadionul se transformă într-un vulcan. Nemțiiscandează numele fiecăruia din jucătorii lor, accentuînd în mod special la Bierhoff și Hässler. Acesta este aniversat în cîteva secunde, cu un buchet de flori și o strîngere bărbătească de mînă, pentru meciul numărul 100 la națională.

17.57: Se intonează imnurile. Din fericire, lipsesc fluierăturile de prost gust. Stadionul e aproape plin, sînt neașteptat de mulți români în tribună (între 3.000 și 4.000) și totul e pregătit pentru începerea meciului.

Un neamț se răzbună pe calculator

Ora 18.00: Lovitura de începere este acompaniată de sute de blitz-uri, deși instrucțiunile UEFA sînt foarte clare - în interiorul stadionului singurii care au voie să facă poze sînt fotografii acreditați.

18.05: Goooool! Moldovan marchează, și sărim cu toți în aer. Colegii de la masa presei nu înțeleg ce se întîmplă cînd îi văd pe ziariștii români sărutîndu-se și agitînd mîinile în aer. Chiar și superseriosul Ovidiu Ioanițoaia se agită acum fericit pe scaunul său... Un ziarist german care stă lîngă mine lovește cu pumnul în laptopul din fața sa, nervos, nevoie mare.

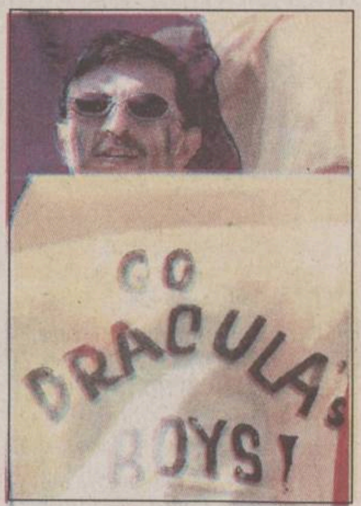

Lovitura de la 11 m refuzată lui Adrian Ilie (centru, jos) l-a enervat atît pe Hagi (stînga), care s-a ales cu un cartonaș galben, dar și pe fanii lui Dracula (dreapta). Introducerea lui Contra l-a dezechilibrat pe impetuosul Ziege (imaginea de sus), dar a fost cam tardivă

18.08: Nemții scandează din glasurile lor dogite de Tuborg și Carlsberg „Deutschland“, iar ai noștri le răspund cu „Hagi, Hagi!“ și pitorescul ***„Pe ei, pe mama lor!“***

18.12: Primul atac mai serios al Germaniei eșuează în aut de poartă.

18.18: Henț mare cît casa a lui Kahn, ieșit la cules de flori în afara careului, dar arbitrul nu dă nimic. Parcă mi-l amintesc de undeva pe lunganul ăsta de Nielsen...

18.23: Stelea respinge senzațional, neamțul de lîngă mine mai dă un șut în lap-top, cu obidă.

18.27: Scholl egalează. Marii majorități a ziariștilor de la masa presei îi pare rău. Ca de obicei, lumea ține cu cei mici.

18.39: Nu și arbitrul, care ne refuză un penalty clar ca lumina zilei. Instantaneu, cînd face porcăria asta, îmi aduc aminte de unde îl ținem minte pe lunganul de Nielsen. De la umilitorul 5-2 pe care ni-l administra Cehoslovacia în 1993, la Kosice. Tol el ne „fluierase“ și atunci.

18.50: Pauză, toată lumea se uită la reluări pe monitoare. Decizie unanimă: a fost 11 metri fără dubii la Adrian Ilie. Trimisul special al unui post de radio parizian spune: ***„Dacă era la poarta voastră, dădea sigur penalti!“***

18.55: Ni se aduc foile cu statistica primei reprize. Stupoare: numai șapte faulturi în total, dintre care cinci ale nemților!

Ne revedem la Arnhem

Ora 19.00: Începe repriza a doua, tribuna românilor cîntă întruna. În sfîrșit, se pare că naționala noastră are parte de galeria pe care o merită și la meciurile din străinătate.

19.04: Moldovan ratează două ocazii mari, fapt care îl face pe Ribbeck să scoată toate rezervele la încălzire, în disperare de cauză.

19.12 Adi Ilie vine la marginea terenului și cere să i se aducă „ghetele cele roșii“, cu care le înlocuiește pe cele cu care jucase în prima repriză.

19.17 Enervat de arbitru, lovit în permanență de adversari, Hagi e cît pe-aci să sară în peluză și să se ia la harță cu suporterii germani care îl scuipă cînd vine să bată cornerele.

19.22: Moldovan ratează ocazia aceea uriașă, noi ne punem mîinile în cap în timp ce neamțul de lîngă mine e palid de tot, nici nu mai are putere să scrie la computer, și sînt sigur că acum ar fi mulțumit și cu o remiză.

19.30: Se fac schimbările, intră și Mutu, însă lumea pare mulțumită cu acest scor și decisă să-l păstreze.

19.33: Se aud primele fluierături ale suporterilor germani la adresa jucătorilor proprii, cînd aceștia încep să exagereze cu pasele înapoi, la portar.

19.46: Fluier final. Sentimentul general este acela de frustrare, deși nimeni nu o spune. I-am avut pe nemți în mînă, ne-am creat ocazii mai bune decît ale lor și am scăpat un prilej de a-i bate cu care nu o să ne mai întîlnim curînd.

20.00: Șuvoiaele de suporteri români se scurg încet spre centrul orașului Liege, unde au fost parcate mașinile ori autocarele. Cuvîntul de ordine: ne revedem sîmbătă, la Arnhem, pentru meciul cu Portugalia. ***„Nemții au scăpat ușor, dar Figo n-o să aibă norocul ăsta, pentru că îl avem client de vechi“***, pronosticheaza unul dintre cei ce par a fi șefii „galbenilor“...

23.30: Într-o cîrciumă de la periferia Liège-ului, ținută de Anca, o româncă plecată în Belgia de zece ani, se mai scandează încă „Hagi, Hagi!“ și se agită tricouri tricolore. Europenele merg înainte și românii se țin după ele.

Deplasare sponsorizată de Compania Coca-Cola

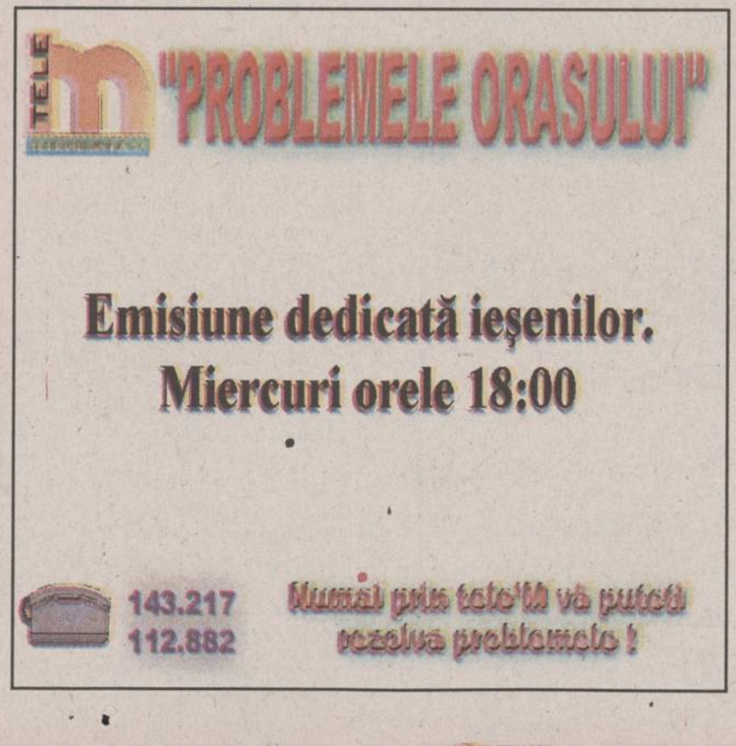

Între bucurie și regret

■ *trimisul special al „Monitorului" a fost prezent la conferința de presă organizată după meciul România - Germania*

Ceea ce ar fi trebuit să fie conferinţa de presă s-a transformat subit într-o vînătoare de jucători a ziariştilor, pentru că la Liege singurul loc unde poţi culege declaraţii de la fotbalişti este culoarul de cîţiva metri de la vestiare la autocar. Dacă ai noştri au ieşit senini şi bine-dispuşi, discutînd cu toată lumea, în româneşte, germană, engleză, franceză, spaniolă şi chiar turcă, acordînd autografe şi împărţind strîngeri de mînă, fotbaliştii naţionalei germane au trecut foarte repede pe acest culoar, avînd o stare vizibilă de nervozitate. Unii din ei au refuzat orice fel de interviuri, iar cei care au făcut-o au discutat doar cu reprezentanţii presei germane, ocolind cu ostentaţie întrebările celorlalţi. Singurii care s-au dovedit mai cooperanţi şi au catadicsit să spună cîte ceva şi în engleză au fost Matthäus, care ne-a asigurat că echipa sa va merge în sferturile de finală şi „milanezul" Bierhoff, care a recunoscut că acest egal nu avantajează pe nimeni. Să revenim la ai noştri. Unul dintre primii ieşiţi, secundul Gabi Balint a ţinut să asigure pe toată lumea că Hagi este OK din punct de vedere fizic, s-a lovit destul de serios la spate în prima repriză, dar va juca sigur şi în faţa Portugaliei. ***„Am fost la un pas de o victorie importantă, dar nici aşa nu putem vorbi de un rezultat nefavorabil, căci am avut în faţă Germania"***, completează Pele al fotbalului nostru. Unul dintre remarcaţii presei la meciul de la Liege, Cristi Chivu, este extrem de amabil şi descurcă cu mare uşurinţă în faţa ziariştilor, deşi, la 19 ani, este la prima mare competiţie din viaţa sa. Rugat de colegii de la Eurosport să comenteze faza penalty-ului care nu ni s-a acordat, fundaşul lui Ajax spune doar atît: ***„Nu e treaba mea să comentez arbitrajul, dar, la fel ca toată lumea, am văzut faultul asupra lui Adi Ilie în acea fază"***. Singurul dintre „tricolori" care iese ca o vijelie şi nu se opreşte să discute cu presa este Ganea, destul de nervos pentru că nu a fost introdus deloc în joc. În schimb, Gică Popescu are timp pentru fiecare din reprezentanţii mass-media. ***„Eu spun că azi am pierdut două puncte şi nemţii au cîştigat unul, după cum a decurs jocul şi ce ocazii am avut. Nu trebuie, însă, uitat că am jucat împotriva campioanei Europei şi că această remiză ar fi fost considerată cu puţin timp în urmă un rezultat strălucit"***, punctează „Baciul". Dorinel Munteanu are aceeaşi părere: ***„Ar fi trebuit să cîştigăm în faţa germanilor, dar ni s-a refuzat un penalty clar. Ştiam că nemţii sînt destul de vulnerabili în apărare şi cred că în multe rînduri am ştiut să speculăm slăbiciunile lor. Am avut şi noi ceva probleme în prima repriză, în jocul la mijlocul terenului, dar la pauză am schimbat puţin tactica şi asta s-a văzut"***. Stelea este întrebat cu obstinenţă ce s-a întîmplat la faza golului lui Scholl. Răspunde cu o sinceritate dezarmantă: ***„Pur şi simplu, nu am văzut mingea decît cînd a intrat în poartă. Cred că fost un şut foarte bun, care a prins o traiectorie curioasă, m-au mascat şi jucătorii, dar nu am ce să le reproşez fundaşilor mei"***. Filipescu ridică din umeri: ***„Nici nu ştiu ce să spun, dacă acest egal cu Germania este un rezultat pozitiv ori negativ. Cred că ne vom da seama mai tîrziu"***. În fine, selecţionerul Emeri Ienei încheie plutonul şi după declaraţiile de conferienţă îi invită pe ziariştii români undeva în afara „ţarcului", pentru a putea discuta mai în voie. ***„Cred că acest 1-1 în faţa Germaniei este un rezultat bun, chiar dacă nu am fost departe de victorie. Cred că ambele echipe au fost deranjate de căldura neobişnuită de la Liege şi la unii jucători s-a simţit oboseala acumulată în urma unui sezon foarte încărcat. Pe Hagi l-am scos de pe teren în partea a doua a meciului pentru că se simţea o scădere a randamentului său. Oricum, chiar dacă nu a prins o zi de excepţie, el a avut, ca întotdeauna un rol foarte important la mijlocul terenului. În ceea ce-l priveşte pe Viorel Moldovan, chiar dacă a ratat o mare ocazie, eu nu pot decît să-l felicit pentru jocul de azi. Să nu uităm că a marcat golul nostru şi a fost foarte activ, hărţuindu-i mereu pe fundaşii adverşi"***, a încheiat selecţionerul. **(Ion TEODOR)**

Jucătorii echipei României sînt, totuşi, mulţumiţi şi cu remiza

„România - cea mai slabă echipă a grupei"

■ *crede fundaşul german Markus Babbel*

În tabăra germană, remiza contra României a adus o undă de dezamăgire, campionii europeni en-titre aşteptînd mai mult de la partida disputată luni seara la Liege. ***„Sîntem dezamăgiţi. Consideram că România este cea mai slabă echipă a grupei şi totuşi nu am putut să o învingem. Ba chiar, mai mult, am avut noroc şi că am obţinut un egal. Acum trebuie să obţinem toate cele trei puncte ale partidei cu Anglia, de sîmbătă"***, a afirmat fundaşul Markus Babbel. Veteranul formaţiei, Lothar Matthäus, care a ajuns luni la a 148-a selecţie în echipa naţională, a precizat că ***„am comis mai multe erori, unele chiar destul de grave, dar pe ansamblu lucrurile nu au ieşit chiar atît de rău cît ar părea la prima vedere. Acum trebuie să analizăm cu calm ce nu a mers bine şi să ne concentrăm pentru următorul meci, contra Angliei. De fapt, cînd se pune problema unei partide cu englezii, toţi jucătorii germani evoluează la întreaga capacitate, fără a mai fi nevoie de motivări speciale. Rezultatul final al acestui meci şi, implicit, şansele de calificare mai departe, depind doar de noi"***. Selecţionerul Erick Ribbeck a abordat în declaraţiile sale mai mult părţile pozitive: ***„Am demonstrat în multe momente că sîntem capabili de a juca foarte bine. În plus, am revenit de la 0-1, şi nu este uşor de făcut aşa ceva, mai ales în meciul de debut al unei asemenea competiţii"***. Întrebat dacă această remiză va avea vreun efect asupra evoluţiei echipei sale în partida cu Anglia, Ribbeck a răspuns că ***„depinde de rezultatul pe care îl vor obţine englezii în partida cu Portugalia (declaraţia a fost făcută înaintea acestui meci - n.r.). Oricum, va fi un meci foarte greu atît pentru noi, cît şi pentru ei"***.

În imagine, un can-can executat pe stadionul „Sclessin" de Adrian Mutu şi Jens Nowotny

„Infamul Kim Milton Nielsen"

■ *astfel este caracterizat arbitrul danez de către „The Sun"* ■ *presa străină confirmă faptul că Adi Ilie a fost faultat în careu* ■

Presa italiană de ieri consideră că România a fost privată de un penalty în partida cu Germania, atunci cînd, în minutul 42, jucătorul Adrian Ilie a fost faultat clar de Nowotny. Părerea jurnaliştilor italieni este că greşeala arbitrului Kim Milton Nielsen a fost evidentă, iar danezul a întrecut măsura, avertizîndu-i cu cartonaşe galbene pe Ilie şi Hagi, pentru simulare şi, respectiv, proteste. Presa italiană apreciază că portarul nemţilor, Oliver Kahn, ar fi putut primi cartonaşul roşu, în minutul 19, atunci cînd a jucat mingea cu mîna în afara careului. „Gazzetta dello Sport" spune că Viorel Moldovan a dus România de la extaz la agonie.

„Antrenorul german Erich Ribbeck ştie că formaţia sa a fost norocoasă să termine la egalitate partida cu România, după o evoluţie nu prea bună", se precizează în comentariul postului BBC. ***„Nici una dintre echipe nu va fi mulţumită de acest meci, care în prima repriză a promis că o să explodeze, dar în a doua parte a jocului s-a domolit"***, consideră BBC. Jurnaliştii englezi laudă evoluţiile lui Ilie şi Moldovan, care serviţi de pasele inteligente ale lui Hagi, au reuşit să-şi creeze situaţii periculoase de a înscrie. ***„Actuala campioană europeană, Germania, a arătat că nu este într-o formă bună pentru a-şi apăra titlul, bîlbîindu-se în obţinerea unui rezultat de egalitate în primul lor meci, cu România"***, mai notează BBC.

„Argintul viu Viorel Moldovan a depăşit o echipă îmbătrînită a Germaniei în primul meci al grupei A", îşi începe comentariul cotidianul englez „The Sun". Britanicii sînt de părere că Moldovan a profitat de apărarea înceată a germanilor şi ghinionul l-a împiedicat să înscrie de două ori. Arbitrul Kim Nielsen este calificat drept „infam" în paragraful în care este povestit momentul în care danezul nu a acordat lovitură de pedeapsă românilor, dar i-a avertizat cu cartonaş galben pe Hagi şi Ilie pentru proteste. ***„Românii probabil se întreabă cum de le-au scăpat cele trei puncte în faţa unei evoluţii slabe a germanilor"***, mai precizează „The Sun".

Publicaţia portugheză „Diario de Noticias" notează că selecţionatele Germaniei şi României au nevoie de „sînge proaspăt". Cu toate acestea, în cazul României, selecţionerul Ienei nu poate risca să se dispenseze de „magia" lui Hagi. ***„«Maradona din Carpaţi», în ciuda faptului că nu a jucat toate cele 90 de minute, a reuşit, prin pase uimitoare, să le permită coechipierilor săi Viorel Moldovan şi Adrian Ilie să provoace panică în rîndurile apărării germane. În ceea ce priveşte linia defensivă, Oliver Bierhoff a reuşit rar să pătrundă în apărarea română, germanilor fiindu-le atît de greu să intre în careul românilor încît au optat pentru a trage la poartă de la distanţe mai mari. Şi numai dintr-o astfel de fază, Scholl, cel mai bun jucător al echipei germane, a reuşit să marcheze golul egalizator"***, comentează cotidianul „Diario de Noticias". Publicaţia portugheză consideră că arbitrul danez nu a acordat un penalty clar, în urma faultului comis de Nowotny asupra lui Adrian Ilie.

„Diario de Noticias", sub titlul „Categoric!", notează că selecţionata Portugaliei a obţinut o victorie incontestabilă în faţa puternicei reprezentative a Angliei, considerată drept favorită a grupei A. Portugalia şi-a asigurat, astfel, primul loc în grupa A, cu 3 p. Potrivit cotidianului portughez meciul a fost superb, atît din punct de vedere al tacticii, cît şi al determinării, Portugalia obţinînd o victorie frumoasă, deşi era condusă, în minutul 18, cu scorul de 2-0.

Italienii consideră că portarul Oliver Kahn trebuia eliminat

Luis Figo se vede deja în sferturi

■ *atît Anglia, cît şi Portugalia, cred că vor cîştiga următoarele două partide*

Contrar aşteptărilor, conferinţa de presă organizată la Eindhoven, după meciul Portugalia - Anglia (scor 3-2), a fost animată de antrenorul învinşilor, Kevin Keegan, acesta nearătîndu-se foarte afectat de eşecul suferit de elevii săi, după ce au condus cu 2-0. ***„Am urmărit un meci extraordinar. Jucătorii au practicat un fotbal de excelentă factură şi, ca spectator neutru, a fost extrem de interesant de urmărit acest meci. Din păcate, pentru mine, nu am fost un spectator neutru. Ştiam că portughezii formează o echipă foarte talentată, dar în această seară ei au dat dovadă de caracter şi de o mare putere de concentrare. Poate că pînă astăzi nu au arătat acest lucru, dar acum sînt în mare formă. Au început prost meciul, au avut un obstacol mare de trecut (avantajul de 2-0 în favoarea englezilor -n.r.), dar l-au depăşit"***. Selecţionerul englez nu şi-a criticat prea tare elevii, dar a remarcat că aceştia au pierdut în primul rînd la mijlocul terenului, portughezii avînd o linie mediană mai activă: ***„Probabil că ne-am temut prea mult de ei. Apărarea nu a funcţionat aşa cum ar fi trebuit, şi am permis adversarilor să îşi impună punctul de vedere. Dacă mai puteam păstra avantajul de 2-0 încă vreo zece minute poate că alta era în final soarta partidei, pentru că ar fi intrat în criză de timp şi ar fi început să facă tot mai multe erori. De mai mult de un an, de cînd am preluat această echipă, nu am mai încasat atîtea goluri. Am suferit un duş rece, şi este momentul să ne revenim"***. Prezent şi el la conferinţa de presă, atacantul Alan Shearer a precizat că poate exista şi o parte bună după acest eşec oarecum neaşteptat, pentru că ***„ştim faptul că trebuie să cîştigăm următoarele două întîlniri din grupă, şi sîntem calificaţi mai departe. Momentan, însă, este multă dezamăgire în cadrul lotului. Trebuie să ne revenim cît mai repede, pentru că urmează partida cu Germania, pe care sîntem obligaţi să o cîştigăm"***.

Cu toate că venea în calitate de învingător, selecţionerul Portugaliei, Humberto Coelho, a fost mult mai laconic, susţinînd că ***„pentru a ajunge la asemenea nivel al jocului lucrăm de mai mult de doi ani. Cele două goluri încasate în debutul partidei au fost ca un avertisment, care ne-a trezit la relitate, şi după aceea am jucat aproape perfect. De fapt, pot spune că acele două goluri au fost oarecum norocoase, deoarece eram şi în acele momente la cîrma partidei. Formaţia mea este pregătită atît fizic, cît şi din punct de vedere psihologic, şi jucăm la victorie în fiecare meci. Să nu ne îmbătăm totuşi cu apă rece, pentru că am cîştigat doar un singur meci pînă acum"***. Mult mai optimist s-a arătat vedeta formaţiei, Luis Figo **(figo)**, care a susţinut că ***„după ce vom cîştiga şi următorul meci (sîmbătă, contra României - n.r.) ne vom putea concentra asupra sferturilor de finală"***. **(D.A.)**

Tactică veche la adversar nou

■ *cu puţin noroc, românii puteau fructifica decisiv arma contraatacului în partida cu Germania* ■ *va repeta Ienei figura cu portughezii?* ■

O partidă ca România - Germania nu poate trece prin memoria microbiştilor aşa, ca gîsca pe apă. De aceea, comentariile au curs şi vor mai curge. Părerile privind egalul consemnat luni încă nu conduc la o idee clară: Este sau nu avantajos acest rezultat în perspectiva calificării în sferturi? În cîteva zile răspunsul poate veni, pentru că, fără îndoială, de deznodămîntul celorlalte partide din Grupa A va depinde stabilirea ierarhiei care oferă două bilete pentru faza următoare la Euro 2000. Pînă atunci, discuţiile se leagă de tactica folosită de Ienei cu Germania şi de ceea ce se aşteaptă pentru partida cu portughezii. Paradoxal, egalul consemnat luni se apropie mai mult de o victorie pentru „tricolori" prin prisma ocaziilor mai clare şi mai numeroase ale acestora. Însă, toate acestea au venit pe fondul unui joc în care contraatacul a fost arma folosită de Ienei, antrenorul care parcă şi-a croit echipa după cea a lui Ribbeck. Alarmat de forma slabă a defensivei, dar şi sclipirile posibile a lui Bierhoff şi Kirsten (Rink), tehnicianul României n-a vrut să rişte nimic şi a ales formula cu doi fundaşi la marcaj. Automat, benzile au revenit lui Petrescu şi Chivu (acesta fiind practic singurul jucător cu afinităţi pentru acest post dacă-i scoatem din discuţie pe Filipescu şi D. Munteanu, ocupaţi cu alte lucruri). Pentru mijloc, sarcinile defensive majore îi reveneau lui Gîlcă şi Munteanu, Hagi fiind un jucător cu prea puţin aport în apărare. Şi dacă Munteanu a fost nevoit să-l acopere des pe puştiul Chivu, greul a rămas în spinarea lui Gîlcă, despre care nu se poate spune că nu şi-a făcut datoria. Poate şi de aici „înghesuiala" acţiunilor germane pe centru, chiar dacă lente, dar destul de elaborate, dovadă fiind şi golul egalizator, practic singura greşeală majoră din defensivă. Că nemţii au ajuns la poarta şomerului Stelea (care a avut o singură intervenţie de efect) mai mult în urma centrărilor spre Bierhoff, dovedeşte că Popescu, Ciobotariu şi Filipescu, plus Gîlcă şi parţial Munteanu s-au „scos". Apoi, o spune şi statistica, germanii au dominat jocul în privinţa posesiei balonului, lucru care nu pare curios în condiţiile în care mijlocul terenului a fost ocupat de tehnicii Scholl şi Hassler. În plus, mijlocaşii de bandă Ziege şi Babbel au arat şi ei cît au putut, astfel că se poate aprecia că, tactic, nemţii au acoperit majoritatea zonelor terenului. Şi atunci ce le-a mai rămas românilor decît contraatacul, o armă pe care au avut inspiraţia s-o folosească la maxim. Efectele au fost benefice dacă ne gîndim la faza golului şi la celelalte cîteva ocazii irosite de Moldovan. Fără a avea strălucirea-i caracteristică, Hagi şi-a pus în valoare coechipierii din atac, inclusiv relaţia Ilie-Moldovan fiind una constructivă în cîteva rînduri. Modificările de efectiv apărute pe parcurs n-au avut caracter decisiv, însă tot atît de bine Contra are potenţial să-i ia faţa lui Dan Petrescu chiar de sîmbătă (deşi se vorbeşte de o contractură în ceea ce-l priveşte), viteza superioară şi experienţa din campionatul spaniol fiind atu-uri de necontestat. Cum reacţiile lui Ienei după jocul cu Germania au fost pozitive, este de aşteptat ca el să înceapă partida cu Portugalia în aceeaşi formulă. Însă, diferenţa între cele două stiluri de joc este evidentă, rigiditatea şi forţa nemţilor fiind înlocuită acum de inventivitatea, tehnica şi rapiditatea portugheză. Şi acest lucru îl ştie Ienei, cel care se întreabă probabil cum a făcut Piţurcă de i-a luat lui Coelho patru puncte în preliminarii. Cert este că în faţa celor trei granzi din apărarea română nu se vor mai afla jucători de aceeaşi talie cu Bierhoff şi Rink, ci spiriduşi ca Joao Pinto şi Nuno Gomes şi jocul nu va mai fi unul aerian ci unul mai la firul ierbii, lucru dezavantajos pentru români. Dar mai mult decît atît, în spatele lor se află trei jucători cu tehnică şi travaliu impresionant: Conceicao, Figo şi Rui Costa, a căror evoluţie este imprevizibilă. O vorbă de duh spune însă că nici un meci nu seamă cu altul. Asta înseamnă că România poate repeta succesul de la Porto sau nu ori că Portugalia poate avea din nou o evoluţie de senzaţie ca în partida cu Anglia sau nu. Ienei este, fără îndoială, un personaj calculat şi nicidecum unul îndrăzneţ precum Piţurcă, ceea ce înseamnă că rezultatul de 0-2 întors de portughezi la pus pe gînduri. Şi pentru că naţionala română a jucat în ultimii ani preponderent după sintagma „cel mai bun atac este apărarea", pare tot mai probabilă situaţia în care Ienei va repeta tactica cu nemţii, în care nici varianta cu apariţia în echipa de start a încă unui mijlocaj la închidere nu este de ignorat. Pînă sîmbătă mai e ceva timp. Să-i dea Dumnezeu inspiraţie lui Ienei. **(L.M.)**

Cvasidebutantul Cristian Chivu a învăţat multe din duelul cu Paulo Rink

Onduline

LIDER MONDIAL ÎN DOMENIUL MATERIALELOR PENTRU ACOPERIŞURI

ÎNVELITORI ECOLOGICE, FARA AZBEST !

Garanţie 15 ani

Onduline® Bardoline®

elastice, flexibile, durabile
montare simplă şi rapidă
impermeabile şi anticorozive
disponibile în culori atractive
ideale pentru orice tip de construcţii

DEVENIŢI DISTRIBUITORUL NOSTRU !

GRĂBIŢI-VĂ SĂ NE CONTACTAŢI LA:

ONDULINE MATERIALE DE CONSTRUCŢII S.R.L.
Str. Năvodari nr. 30-32, Sector 1
BUCUREŞTI
Tel: (01) 233.12.64, 233.12.65, 233.12.66, Fax: 233.12.67
E-mail: onduline@fx.ro promond@fx.ro

Execuție în direct la televiziunea braziliană

■ după ce a luat șase ostatici, un individ drogat a fost împușcat mortal de poliție ■ în incident și-a pierdut viața și o tînără de 20 de ani ■ incidentul a fost transmis, în direct, de mai multe canale de televiziune ■

Politia braziliană a împușcat mortal un ucigaș profesionist, care ținuse ostatici șase persoane, într-un autobuz în Rio de Janeiro. Acțiunea poliției, care s-a soldat și cu moartea unei ostatice, a fost transmisă în direct de televiziunea națională din Brazilia. Medicii legiști au declarat că ostateca, în vîrstă de 20 de ani, a murit din cauza rănilor provocate de gloanțe, dar nu s-au pronunțat cine a tras în ea, în timpul dramaticului schimb de focuri care a șocat o țară întreagă. Președintele țării, ***Fernando Henrique Cardoso*** s-a adresat națiunii, exprimîndu-și regretul pentru moartea tinerei și criticînd forțele de poliție pentru lipsa de pregătire și pentru încetineală. ***„Am asistat, timp de cîteva ore, la o scenă consternantă. Nu putem decît să ne întristăm pentru faptul că poliția nu s-a mișcat mai repede, pentru a evita acest sfîrșit nedorit, în care o femeie tînără, absolut nevinovată, și-a pierdut viața“,*** a declarat Cardoso. Timp de cîteva ore, mai multe canale de televiziune au transmis în direct desfășurarea ostilităților. După patru ore de staționare într-un cartier central din Rio, răpitorul a ieșit din autobuz, pentru a negocia cu poliția. În acel moment, un ofițer de poliție a țintit arma spre capul lui și a tras cel puțin două salve. Zeci de martori furioși s-au repezit spre infractorul căzut, încercînd să-l linșeze, dar polițiștii au reușit să-i arunce corpul într-o dubă, care s-a depărtat în viteză de locul incidentului. Cei care au asistat la scenă au fost profund nemulțumiți, deoarece ar fi vrut ca individul să fie linșat. ***„Am așteptat patru ore numai ca să îl calc pe față“,*** striga unul dintre ei. Cu o oră înaintea deznodămîntului, ucigașul, al cărui comportament crease impresia că se afla sub influența drogurilor, dăduse foc unei roți în interiorul autobuzului și declarase că a ucis unul dintre ostatici. ***„Am omorît pe unul dintre ei și voi mai omorî unul!“,*** striga el, la um moment dat, de la fereastra autobuzului. Ucigașul a cerut două grenade, două pistoale și suma de 1000 de reali (550 de dolari). Printre ostatici se aflau două femei în vîrstă și un bătrîn în cîrje. În cele patru ore de coșmar, criminalul a avut un comportament violent, introducînd femeilor țeava pistolului în gură sau trăgîndu-le de păr. Una dintre ostatice a fost forțată să scrie cu ruj pe fereastra autobuzului fraza ***„El a încheiat un pact cu diavolul“.*** Poliția a dezvăluit parțial identitatea criminalului, declarînd că se numea ***Sergio*** și că se ascundea de poliție, după ce evadase dintr-o închisoare din Rio. Rio de Janeiro este un oraș paradoxal, în care cartierele mizere se învecinează cu cele mai luxoase districte, fiind unul dintre cele mai mari și mai violente orașe din Brazilia. Crimele de stradă, jafurile armate și violurile au devenit un loc comun.

Negocierile purtate prin fereastra autobuzului n-au avut nici un succes. În cele din urmă, atît infractorul, cît și ostatica au murit

Sean Connery a fost desemnat tatăl ideal

Actorul scoțian ***Sean Connery*** a fost votat drept celebritatea pe care cei mai mulțI oameni și l-ar dori drept tată. În vîrstă de 69 de ani, fostul agent 007 a obținut voturile a mai mult de 150 de persoane, dintre cele 500 chestionate, chestionate de Nivea for Men, cu ocazia Zilei Tatălui. Pe locul secund s-a clasat comicul ***Scot Billy Connolly,*** în timp ce poziția a treia a revenit fostului fotbalist englez ***George Best.*** Solistul vocal al grupului Rolling Stones, ***Mick Jagger,*** este cel mai puțin dorit vip în „funcția“ de tată, el ocupînd ultimul loc într-un top de 8 bărbați celebri, cu numai 2% din voturi. Dacă cei chestionațI și-au justificat alegerea cu dorința de a moșteni look-ul lui Connery sau simțul umorului de la Connolly, în ceea ce privește opțiunea pentru calitățile celui mai bogat om din lume, alegerea a fost mai grea. Nici miliardarul Microsoft, ***Bill Gates,*** nici magnatul ***Donald Trump*** nu s-au situat bine în cadrul chestionarului, ocupînd locurile 4, respectiv 7. Jucătorul de cricket ***Ian Botham*** și actorul ***Michael Douglas*** au împărțit locul cinci, fiecare obținînd 6% din voturi. Comentînd pe marginea succesului lui Connery, purtătorul de cuvînt al firmei Nivea for Men a declarat: ***„Sean Connery a devenit imaginea sloganului «a îmbătrîni frumos, cu grație». Bărbații de astăzi își doresc să arate tineri cît mai mult timp. O bună îngrijire a pielii este una din modalitățile în care se poate realiza acest lucru“.***

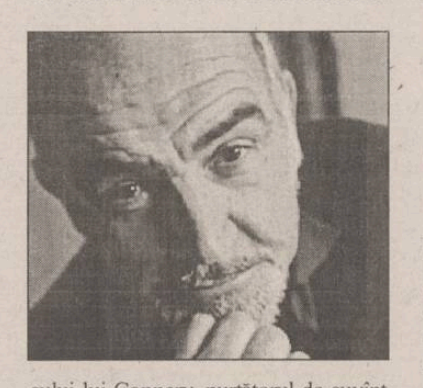

Gemeni născuți la diferență de o lună

O femeie din Scoția a dat naștere unui al doilea geamăn, la aprape o lună după nașterea primului. ***Sandra Beveridge*** a născut-o pe micuța Chloe la Maternitatea Simpson Memorial din Edinburgh. Fratele său, ***Edward,*** născut prematur cu 4 săptămîni în urmă, cîntărea la naștere mai puțin de un două kilograme. Observînd lipsa de dorință a lui Chloe de a-și urma fratele, medicii au decis să o lase acolo unde se afla, iar doamna Beveridge a fost trimisă acasă, la Livingstone, pentru a se odihni. Un purtător de cuvînt al spitalului a declarat că atît mama cît și fiul se aflau într-o stare stabilă. Sandra Beveridge, care este necăsătorită, mai are doi copii din relațiile anterioare. Gemenii săi s-au născut sub zodii diferite: Edward este Taur iar Chloe Gemeni. În mod obișnuit, gemenii se nasc la o diferență de cîteva ore. Nașterile produse la interval de mai multe zile sau săptămîni sînt extrem de rare. Recordul mondial pentru intervalul cel mai lung între nașterea a doi gemeni este deținut de ***Timothy*** și ***Celeste Keys*** din New Orleans (SUA), care s-au născut la o diferență de 95 de zile, în octombrie 1994, respectiv ianuarie 1995.

TIMP LIBER

Program muzical la Muzeul Tehnic

Muzeul Științei și Tehnicii „Ștefan Procopiu“ din cadrul Complexului Muzeal Național „Moldova“ Iași și Liceul de artă „Octav Băncilă“, vă invită astăzi, de la ora 11.00, la sălile Muzeului Tehnic, unde are loc audiția muzicală „Capodopere ale muzicii universale“ și la recitalul de coarde susținut de trio-ul „Promusica“ al Liceului de artă. În program lucrări de Haendel, Mozart și Beethoven.

Zilele Eminescu 2000

În perioada 11-15 iunie, Muzeul Literaturii Române Iași organizează, în colaborare cu Despărțămîntul ASTRA „Mihail Kogălniceanu“ Iași, Zilele Eminescu 2000 la Muzeul „M. Eminescu“ din Parcul Copou. Din program:

Miercuri, 14 iunie 2000 - Spectacol de muzică și poezie susținut de Cenaclul „M. Eminescu“ Iași. Soliști: Sofia Pârvu și Marin Gașpar (ora 11.00); „Eminescu și natura“ - colaj floral (ora 15.00); Montaj literar artistic „Porni Luceafărul...“, Școala generală nr. 5, clasa a IV-a A (ora 16.00)

Joi, 15 iunie - Momente literare muzicale consacrate lui Eminescu, susținut de școlile „G. Călinescu“ (nr.9), „Mircea cel Bătrîn“ (nr. 16) și „Al.I. Cuza“ - Podu Iloaiei (ora 10.00); Recital literar muzical organizat de Casa municipală de cultură Iași. Participă actori ai Teatrului „Luceafărul“ și corurile Filarmonicii și Operei ieșene (ora 11.00).

■ Astăzi, la Galeriile de artă ale Bibliotecii Județene „Gh. Asachi“, în cadrul ciclului Anul 2000 - Anul Eminescu, sînt programate următoarele manifestări: „Mai am un singur dor“ - concert susținut de Corul Catedrei Mitropolitane Iași, dirijor Costel Mirel Nechita; Expoziție de carte: „Opera eminesciană pe meridianele lumii“; „Eminescu și religia“, conferențiază prof. univ. Doru Scărlătescu; Recital poetic „La steaua“; Recital liric - „Armonii eminesciene“; Expoziția de grafică „Peste vîrfuri“.

Opera Română

Miercuri, 14 iunie, ora 18.30 - Stagiune camerală în foyer-ul Teatrului - „Dintre sute de catarge“, recital de lieduri pe versuri de Mihai Eminescu. Interpretează Mirela Zafiri (soprană), Ana Maria Ciornei (pian).

Duminică, 18 iunie, ora 18.30 - „Bărbierul din Sevilla“, de G. Rossini.

Programul cinematografelor 9.06 - 15.06.2000

VICTORIA

„Scream 3 - Crimă în trei timpi“

Producție SUA, 2000, thriller horror de Wes Craven. Cu: David Arquette, Neve Campbell, Courteney Cox Arquette, Patrick Dempsey. Premieră. Tarife: 7.000 lei (orele 9); 12.000 lei (orele 11,05; 13,10; 15,15; 17,20; 19,30).

REPUBLICA

„Ioana D'Arc“

Coproducție Franța, SUA, 1999, dramă istorică în regia lui Luc Besson. Cu: Milla Jovovich, John Malkovich, Faye Dunaway, Dustin Hoffman, Tcheky Karyo, Vincent Cassel, Pascal Greggory, Timothy West. Premieră. Tarife: 10.000 lei (ora 9); 15.000 lei (stal); 20.000 lei (lojă, balcon). Orele: 9; 13; 16; 19.

COPOU

„Regii deșertului“

Producție SUA, 1999, acțiune. Cu: George Clooney, Mark Wahlberg și Ice Cube. Tarife: 12.000 lei (vineri, sîmbătă, duminică, marți, miercuri, joi); 7.000 lei (luni).

„Sfîrșitul aventurii“

Coproducție Anglia, SUA, 1999, după un roman de Graham Greene. Film de dragoste, cu: Ralph Fiennes și Julianne Moore. Premieră. Tarife: 15.000 lei (vineri, sîmbătă, duminică, marți, miercuri, joi); 10.000 lei (luni).

DACIA

„Un tătic grozav“

Producție SUA, 1999, comedie. Cu Adam Sandler. Tarife: 6.000 lei (pentru 10% din locuri, bilete cu preț redus - 4.000 lei). Orele 13.

„Echipa de șoc“

Producție SUA, 1999, comedie și acțiune. Cu Denis Rodman. Tarife: 6.000 lei (pentru 10% din locuri, bilete cu preț redus - 4.000 lei). Orele 15, 17.

HOROSCOP

Berbec 21 mart. - 20 apr. Vă regăsiți calmul și vă întoarceți la o armonie firească a relațiilor de serviciu, cu sacrificiul familiei. Important este să se înțeleagă că va exista o răsplată.

Taur 21 apr. - 20 mai Vă mulțumiți cu puțin, deși socoteala de acasă a fost cu totul alta decît aceea de la tîrg. Nu aveți de ales, așa încît trebuie să vă găsiți consolarea oriunde în altă parte.

Gemeni 21 mai - 21 iun Vă place să fiți înconjurat de oameni de calitate, dar nu știți să-i răsplătiți cum se cuvine. Nu forțați nota dacă ați comis deja o gafă, lăsați lucrurile să curgă.

Rac 22 iun - 22 iul Țineți contabilitatea tuturor greșelilor, numai pe ale dvs. nu le aveți în evidență. Vă despărțiți pentru o vreme îndelungată de un prieten apropiat și necesar.

Leu 23 iul -22 aug Cunoștințele nu vă sînt favorabile, chiar dacă v-au surprins numai în ipostaze avantajoase. Gîndiți-vă de cîte ori ați profitat de ocazie și de cîte ori ați renunțat pentru altcineva.

Fecioara 23 aug - 22 sept Acceptați și variante pe care nu le-ați avut în vedere, chiar dacă sînt uneori incomode. Și alții se răzgîndesc de multe ori fără să aibă o motivație clară.

Balanța 23 sept - 22 oct Vă întoarceți acasă ca să vă încărcați bateriile, dar și ca să vă regăsiți pe dvs. Necazurile pot fi trecute mai ușor împreună, mai ales dacă aveți aceleași vederi.

Scorpion 23 oct - 21 nov Refuzați oferta care vi se face, vi se pare prea puțin pentru calitățile dvs. S-ar putea ca oferta să nu se mai repete nici măcar în termenii de acum.

Săgetător 22 nov - 21 dec Nu aveți posibilitatea să retractați niște afirmații hazardate, făcute la nervi. Chiar dacă toată lumea înțelege, puțini sînt cei dispuși să treacă cu vederea.

Capricorn 22 dec - 19 ian Vă iritați cu ușurință și nu aveți spiritul autocritic la fel de dezvoltat cu spiritul critic. Nu toată lumea va fi de acord să vă urmeze fără condiții.

Vărsător 20 ian - 18 feb Faceți cumpărături costisitoare, dar nu v-ați mai permis astfel de lucruri de o groază de timp. Vi se oferă și unele facilități, dar nu asta este buciria dvs.

Pești 19 feb - 20 mar Puteți primi o lovitură perfidă de la o persoană pe care o credeți în afara oricărei suspiciuni. Aduceți-vă aminte de cîte ori ați procedat în aceeași manieră.

INTEGRAMA ZILEI

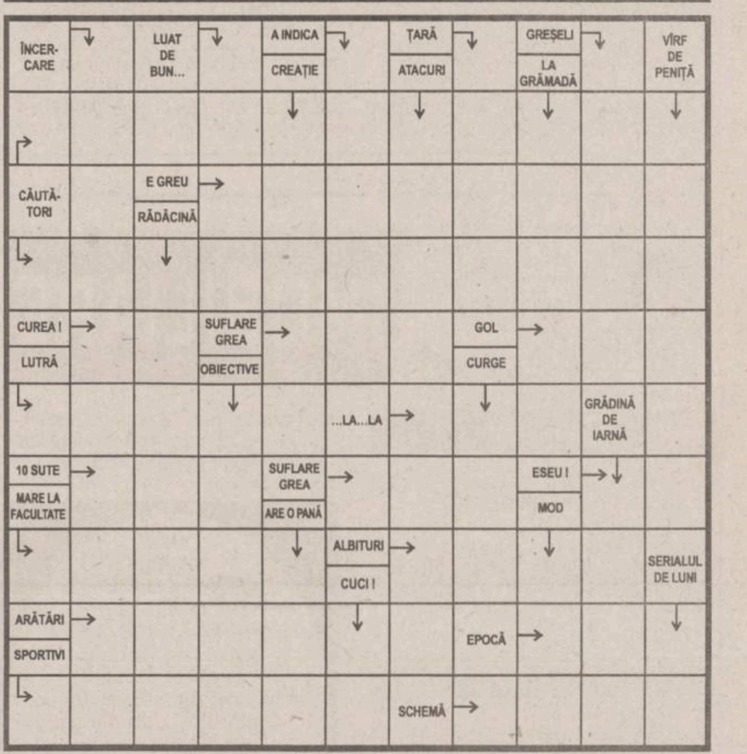

Soluția integramei din numărul precedent: R; S; U; O; A; GASTEROPODE; UTILARI; UR; AFARA; ASANA; ARINIS; CA; ACE; IN; IT; L; ATA; IESITA; PT; RACITURI; ORARE; ENOT; GRABA; ETICA.

TURISM

TOTEM TURISM
AGENȚIE DE TURISM

Excursii.....

ITALIA
GRECIA, MALTA/CIPRU, FRANȚA/SPANIA, IRLANDA/ANGLIA, AFRICA DE SUD
CEHIA, SLOVENIA/CROAȚIA

Avion.....

BRITISH AIRWAYS, swissair, KLM, Emirates, AIR FRANCE, Alitalia, MALEV, CSA Czech Airlines, Lufthansa
BALKAN, AUSTRIAN AIR LINES, TAROM, ROMAVIA, TURKISH AIRWAYS

Autocar.....

Plecări din Iași
DOUBLE T, TRANS EUROPA, EUROTIME, ATLASSIB, Touring, EUROPABUS
ITALIA, ELVEȚIA, Germania, Spania, Franța, Portugalia
Anglia, Austria, Scandinavia, Benelux, Irlanda

Programe.....

Weekend munte
Sovata, Rarău, Tușnad, Cîmpulung Moldovenesc, Durău
Agroturism Bucovina, Sinaia, Predeal, Bușteni,
Brașov, Vatra Dornei, Covasna, Slănic Moldova

Str. Păcurari nr. 8 (la 50 m de Biblioteca M. Eminescu),
tel./fax: 032/213545, fax: 032/217380,
office@totem.ro, www.totem.ro

ICAR TOURS — BILETE* DE AVION — IATA

AMSTERDAM	259 USD	PARIS	269 USD
BARCELONA	269 USD	OSLO	269 USD
BERLIN	249 USD	ROMA	259 USD
COPENHAGA	259 USD	STOCKHOLM	269 USD
DUBLIN	269 USD	VIENA	249 USD
HELSINKI	269 USD	ZURICH	259 USD
LONDRA	259 USD	BEIRUT	289 USD
MADRID	269 USD	CAIRO	289 USD
MILANO	259 USD	BEIJING	559 USD

Numai NOI eliberam biletele pe loc.
* tarifele sunt valabile pentru tineri cu vîrsta între 12 - 24 ani
* tarifele sunt valabile dus - întors și nu includ taxele de aeroport
IAȘI: str. C. Negri nr 43 - parter, tel. 032-216.319, fax 032-217.160
Rezervări NON STOP 094-606.426, 092-468.036, e-mail icar@icar.ro

BILETE DE AVION
(toate companiile)
MDV
P-ța Unirii 3, tel./fax: 215.293

ICAR TOURS
GRECIA
TURCIA
CROAȚIA
LITORAL ROMÂNESC
de la 50 USD/săptămînă
Tel: 210.467
www.icar.ro; icar@icar.ro

EUROLINK TOURS
ELT
ANGLIA-OLANDA 15-28 august 555$
ISRAEL 18-25 septembrie 695$
ITALIA 25 august - 7 septembrie 575$
Str. Uranus 22, bl. I1-I4, ap. 3, tel. 220.126, 213.547, 092 203.607

PRO IMTUR
CIRCUIT EUROPA: 9 zile - 575 USD
CIRCUIT GRECIA: 9 zile-275USD+1.900.000 lei
GRECIA: Creta: 14 zile - 380 USD
CIRCUIT TURCIA: 13 zile - 199 USD
TURCIA: Kusadasi: 10 zile - 220 USD
CIRCUIT FRANȚA: 13 zile-399USD+3.980.000 lei
FRANȚA - PARIS: 8 zile - 695 USD
VIENA - VENEȚIA: 8 zile - 390 USD
CEHIA - Praga: 3 zile - 310 USD; 4 zile - 320 USD
Străpungerea Silvestru 11, bl. D2, parter, tel./fax: 210632, 276115

NET
COMPANIA DE TURISM
Tu știi când, Noi știm unde!
ROMÂNIA, Iași - 6600
NET 1: Piața Unirii 6 - Mezanin
Tel/Fax: 032 - 233.503 / 213.450
NET 2: Iulius Center
Tel: 032 - 278.060, Int. 1...
E-mail: net@...
Inter... ...ww.netours.ro

Vești bune de la NET!
Acum, tarife speciale
pentru TINEri la biletele de avion

Tarifele* verii

Amsterdam	259 USD
Atena	175 USD
Barcelona	269 USD
Dublin	269 USD
Helsinki	269 USD
Londra	259 USD
Madrid	269 USD
Milano	259 USD
Paris	269 USD
Oslo	269 USD
Roma	259 USD
Stocholm	269 USD
Viena	249 USD
Zurich	259 USD
Cairo	289 USD
Damasc	289 USD

*Tarifele reprezintă transportul dus-întors (bilet valabil 4 luni) și nu includ taxele de aeroport.

ATENA
Bilete de avion
175 USD
dus - întors
fără taxe de aeroport
Tarife speciale pentru bilete de avion, cu plecare din Budapesta

SIMIAN
LITORAL 2000
Mamaia, Neptun, Costinești, Venus, Jupiter, Olimp
Plata în RATE pînă la plecare
EXTERNE:
ITALIA - prețuri minime - plecări rapide
ITALIA; SPANIA; ANGLIA; CEHIA; EGIPT; AUSTRIA-ELVEȚIA; ISRAEL; SUA; THAILANDA; GRECIA - LITORAL; TURCIA
TRANSPORTURI INTERNAȚIONALE
cu autocare de lux
(ITALIA, FRANȚA, GERMANIA, SUEDIA, ELVEȚIA, GRECIA)
Notă: Italia și Germania - acum plecări din Iași
Str. Anastasie Panu 1A (lîngă CEC - Hala Centrală), tel: 032/215393, 094/571720

OLIMP - Vacanță 2000
ROMÂNIA litoral: Mamaia, Costinești, Neptun, Olimp, Eforie Nord, Jupiter, Cap Aurora, Venus, Saturn. Serii de 6, 10 și 12 zile. Cazare: hoteluri, vile și căsuțe. PLATA ÎN RATE.
ROMÂNIA munte și tratament: Sinaia, Predeal, Vatra Dornei, Durău, Slănic Moldova, Călimănești, Felix, Sovata, Tușnad, Herculane, Covasna
GRECIA: vile și hoteluri de 1, 2, 3, 4, 5 stele
● servicii individuale pentru toate destinațiile și insule; ● sejur 8 zile cu avion: Creta, Corfu, Myconos, Santorini, Katorini; ● sejur 9 zile cu autocar: Katerini - 30.06, 14.07, 28.07, 04.08, 18.08; ● circuit clasic cu autocar. Plecări în 22.07, 12.08, 09.09, 21.10
Turiștii care călătoresc cu agenția noastră nu mai susțin interviu pentru viză la București
TURCIA: vile și hoteluri de 1, 2, 3, 4, și 5 stele
● servicii individuale: Kusadasi, Antalya, Bodrum, Marmaris, Alanaya-sejur la alegere; ● sejur 8 zile cu avion charter: Antalya, Kusadasi, Bodrum; ● sejur 10 zile cu autocar: Kusadasi - plecări în 26.06, 10.07, 24.07, 07.08, 21.08
GRECIA - TURCIA: circuit clasic + odihnă Kusadasi. Transport autocar + vapor. Plecări în 25.07; 17.08.
CROAȚIA: vile și hoteluri de 1, 2, 3 și 4 stele
● servicii individuale, sejur 7 zile - Umag, Porec, Vrsar, Pola, Opatija, Dubrovnic.
UNGARIA: servicii individuale; sejur 7 zile - Balaton și Budapesta
Iasi, Str. G.Musicescu 6, fundație Tel: 215524, 215539, 217170

ZTOUR INTERNATIONAL
Descoperiți lumea cu noi
Iași, Bd. Ștefan cel Mare nr. 8, et. 2, cam. 16
Tel. 032 218286, tel/fax 032 211091
e-mail zenaida@mail.dntis.ro
Litoral extern
✓ ITALIA - 850 USD
✓ SPANIA - 790 USD
✓ PORTUGALIA - 800 USD
✓ CIPRU - 600 USD
✓ TURCIA - de la 300 USD
Prețurile sînt pentru un sejur de 7 zile la hoteluri de 3* și includ transportul cu avionul
BILETE DE AVION
Oferta litoral
NEPTUN, OLIMP, VENUS, MAMAIA, EFORIE SUD, JUPITER, EFORIE NORD, SATURN, CAP AURORA, MANGALIA
Oferta munte
BUȘTENI, SINAIA, VATRA DORNEI, DURĂU, POIANA BRAȘOV, PREDEAL, BORSEC, SOVATA, SLĂNIC MOLDOVA, TUȘNAD, PĂLTINIȘ

AGENȚIA DE TURISM 'MOLDOVA' IAȘI
Str. Anastasie Panu 29, Iași, România
Tel.: 032-114.364, 216.771
Fax: 032-216.771
LITORAL 2000
Mamaia, Neptun, Olimp, Venus, Jupiter
PLATA ÎN RATE !
(ultima plată cu 3 zile înainte de începerea sejurului)
ASIGURĂ-ȚI VACANȚA!

AUTO MOTO

VÎNZĂRI

ROMÂNEȘTI

■ ARO 244 Forester, motor, cutie, Peugeot nou, deosebit. Tel. 094-28.88.89. (NT-fP13.2.4)

■ Vînd Dacia 1307 papuc 5 locuri, carosată, tracțiune integrală, fabricată 1999. Telefon 031/572177. (BT.2278832.1.3)

STRĂINE

■ Vînd AUDI A4 AVANT 2,8 QUATRO 1999, 20.000 km, superaccesorizat. Tel. 092 - 621.543. (BC - 5513640.6.6)

■ Vînd VW POLO, 0 km, anul 2000, 18.000 DM negociabil. Tel. 034 - 123.606. (BC - 5513450.4.6)

■ Vînd Renault 21, an 1988, gri metalizat, vămuit, bord electronic, stare excepțională, posibilitate înscriere prin recarosare, 2000 DM. Tel. 039/624613. (BR-R.12600.2.3)

■ VW PASSAT 1988, nou, deosebit. Tel. 094-28.88.89. (NT-fP13.2.4)

■ Cedez contract Damas DLX, mai 1998, 40.000 km, achitat avans și 24 rate 161 $, 25 milioane lei. Telefon 092/378769. (5572116.1.2)

■ Vînd VW Golf II, 1986, 2 portiere, nerulat în Romania. Telefon 095-839965. Preț 1600 DM. (BT.2278903.1.3)

■ Vînd urgent BMW 324 D (Diesel), ireproșabil, jenți Dural late, spoilere originale, trapă, oglinzi electronice; 7800 DM. Telefon 094.205406. (GL - 5878688.1.1.)

■ Vînd PEUGEOT 305 BREAK DIESEL, 1987, recent adus din Germania, 2500 DM. Telefon 094-548145.(RO-1290298.1.1)

■ Urgent VW Polo Sport, 1000 cmc, Euro 2, 0 km, 21.000 mărci sau schimb cu Dacia 0 km, plus diferență. Telefon 032/294071. (4763859)

DIVERSE

■ Vînd Microbuz Fiat Ducato, 14 locuri, Mazda, 8 locuri; stare foarte bună. Telefon 036 / 446889, 092.920942. (GL - 5878679.1.3.)

■ Vînd combine CLASS, motoare MERCEDES turbo, PERKINS, cutii hidramate 4,2/4,7, recent aduse din Germania.Telefon 094-844135. (BT.2278270.14.14)

■ Vînd avantajos autocamion Ifa 12 T, cu tracțiune 4X4. Preț negociabil. Tel. 094/304225. (Vs.5360513.1.10)

■ Vînd autocare: MAN - 51 locuri, SETRA - 35 locuri - aer condiționat, caroserie, fabricație 1999. Tel. 094 - 575.925. (BC - 5870681.7.15)

■ Vînd BUS HANOMAG mixt, 1,5 tone, diesel, 30 milioane, 6 persoane+marfă. Tel. 034 - 18.38.61. (BC - 5513444.1.1)

■ Vînd tractor VERE 445, cu utilajele necesare, la prețul de 85.000.000 lei. Tel. 034 - 280.519. (BC - 5513448.5.6)

■ Vînd Ifron și buldozer. Telefon 095-801142, 094-955496. (BT.2278751.1.4)

■ Bus Mercedes Sprinter 312 TD, înalt + extralung, 1,9. 1999, 3,5t, Bus Mercedes Sprinter 1997, 212TD, Bus Peugeot Boxer, 1998, TD, 3,5t. Tel. 034 - 218.218; 095 - 584.024. (BC - 4808293.1.1)

■Autospecială îzoterm cu frig Ford Transit 1997, Bus izoterm cu frig Mercedes Sprinter 312TD, 3,5t, 1996, Opel Calibra, sport, full - extra. Tel. 034 - 218.218; 094-584.024. (BC- 4808295.1.1)

■ Vînd combină Class Dominator 100, adusă recent în țară. Tel. 092-42.72.99 sau 094-186.571. (NT-1613013.2.2)

■ Vînd tractor U650, stare foarte bună, cu remorcă, 40.000.000 lei. Telefon 095-830302. (BT.2278818.2.2)

■ Vînd sau schimb microbuz Mercedes 408, cu autoturism străin, eventual defect + diferență. Telefon 095/820982. (Vs.5572173.1.6)

■ Vînd tractoare românești U 650, U 550, U 300 (aduse din Germania), stare perfectă de funcționare. Telefon 036 / 481413. (GL - 5878502.1.2.)

■ Autocamion Raba turbo, 8 to, cu remorcă 7 to, în stare excepțională. Telefon 032/127307, 092/725269. (4763864)

■ Autobasculante Raba, 16 to, Tir izoterm 19280 de 17 to, Autoizotermă Raba 19215, 8 to. Telefon 092/375035. (4763877)

■ Cap tractor M.B. Actros 1840 cu C.I., an fabricație 1998, 200 mii km, Euro 2. Telefon 032/213213, 032/213710, 032/272422, 032/272549. (4763011)

PIESE

■ Vînd motor Alfa- Romeo 2,4 TD, RK efectuat recent (pentru Alfa-Romeo, Land Rover, ARO). Telefon 035/317221. (Vs.5572146.2.2)

■ Acte Volvo 343, motor Dacia 1410, Reno, piese de schimb. Preț negociabil. Telefon 032/730411 sau 032/717071. (4763865)

CUMPĂRĂRI

■Cumpăr Matiz, Tico, Espero, Cielo, urgent, plata pe loc. Tel. 095 - 016.000. (BC - 5513019.11.14)

■ Cumpăr acte RENAULT MENSEGER B 1.100 (1993-1995). Telefon 094.901158. (SV-5254581-1.6)

■ Cumpăr orice marcă de autovehicol. Relații - str. Silvestru nr. 3 sau la telefon 093/490607. (4763680)

IMOBILIARE

VÎNZĂRI

- 1 CAMERĂ -

■ Vînd (schimb) apartament cu o cameră, Centru Civic, 42 mp, amenajare deosebită. Telefon 211907, 092/435583. (4763624)

- 2 CAMERE -

■ Vînd (schimb) apartament 2 camere, etaj 1, Podu Roș, cu apartament 3 camere Podu Roș, Autogară. Telefon 032/136615, 095/028617. (4763618)

■ Apartament 2 camere, decomandat, multiple îmbunătățiri. Preț avantajos. Seriozitate. Telefon 032/213689. (4763874)

ÎNCHIRIERI

- OFERTE -

■ Ofer spre închiriere apartament 4 camere, et. 1, cu multiple îmbunătățiri, lîngă Hala Centrală (sediul CEC). Telefon: 032/210823, 032/215505, 094/660823, 094/665566. (I-20)

■ Închiriez apartament 3 camere, Centru Civic, mobilat, cablu, apometre. Telefon 032/212860. (4763686)

CUMPĂRĂRI

■ Persoană fizică, cumpăr apartament 3-4 camere, central sau semicentral, decomandat, et. I-III, chiar și deteriorat. Telefon 032/271447. (I-20)

SPAȚII COMERCIALE

- VÎNZĂRI -

■Vînd spațiu comercial, 270MP în Botoșani. Relații telefon 094-509897. (BT.2278719.1.7)

■Vînd sau închiriez spațiu comercial Iași, 350 mp, lîngă World Trade Center. Tel. 034 - 118.423. (BC - 5513904.3.3)

Vînd spațiu, parter plus etaj, suprafață 580 mp cu teren 1700 mp, vizavi de Berăria Zimbru, cartier Alexandru cel Bun (fosta Grădiniță), bun pentru producție, spațiu comercial, depozit, circă medicală etc. Telefon 092/379595. (4763860)

ÎNCHIRIERI

- OFERTE -

■ Închiriez birou cu dotări Suceava. Vînd (închiriez) magazin ultra dotat în centru Botoșani, 76 mp. Telefon 092.707557, 030/520617.(SV1777542-1.2)

■ Închiriez spații ultracentrale, finisate. Telefon 032/217611, mobil 092/352801. (7730498)

TERENURI

■ Vînd 798 mp loc de casă și mică industrie Brașov - Calea București - 21.000 USD. Tel. 094.522.088. (BV-chit. 1596135-17)

■ 1,06 ha VIE, 3 ha arabil, casă, cramă, toate facilitățile, "Ceramica" - Odobești. Tel. 01/320.54.92, 094.281.398. (12BF58.1.2)

■ Ideal pentru casă de vacanță sau vilă, 6000 mp, teren în municipiul Iași. Facilități: deschidere 30 m, gaz metan, telefon, terasat, 10 pomi - nuci. Preț 40.000 lei/mp. Telefon 093/366184, 095/640830. (4763878)

■ Urgent, teren 5000 mp, cu deschidere 70 m la strada principală, situat la 300 m mai sus de post control Bucium. Nu este în pantă și are toate facilitățile (gaz, apă-canal, proiecte PTU, două vile P+1 și certificate urbanism). Poate fi și parcelat în două. Preț 15 USD/mp negociabil. Telefon 094/557549. (4763001)

CASE

- VÎNZĂRI -

■ Vilă la roșu, neacoperită - Izvoru Muntelui, poziție deosebită, toate facilitățile. Tel. 094-28.88.89. (NT-fP13.2.4)

■ Vînd vilă p+1 și teren 2000 mp, zonă liniștită, neinundabilă - lac Pîngărați; șoseaua Piatra Neamț - Bicaz. Tel. 033/240.360. (NT-1704712.2.5)

■ Vînd casă P+1+mansardă, gaz, centrală, 380, împreună cu hală producție. Tel. 034 - 185.325. (BC - 5513864.1.3)

■ Casă plus anexe, grădină mare (70 ari), 10 stupi, pomi fructiferi și fîntînă. Bucur Ion, sat Ciortești, județul Iași. Telefon 092/778868. (4763605)

Ocazie unică! Vînd vilă în Copou, construcție nouă,

s+p+1, 7 camere, posibilitate de mansardă, două balcoane, două terase, teren 600 mp sau schimb cu apartamente, teren zonă centrală sau Copou, plus diferență. Aștept oferte concrete. Vă rog nu deranjați inutil. Telefon 093/360610. (4763739)

■ Preț avantajos, Iași, vilă 3 nivele, garaj, anexe, teren 800 mp, sistem leasing sau combinații. Telefon 032/253806. (4763862)

■ Casă în strada Spancioc nr. 4A, cartier Tătărași, paralel cu strada Eternitate, zilnic 7,00-20,00. (4763681)

Farmaciile IASSYFARM

• FARMACIA DACIA 1
B-dul Dacia nr. 32
Luni-Vineri: 7.30 - 20.30
Sîmbătă: 8.00 - 14.00
Duminică: 8.00 - 12.00
Sfaturi medicale:
miercuri: 8.00 - 12.00
☎ 153.498

• FARMACIA NICOLINA
Str. Sălciilor, bl. 828
Luni-Vineri: 8.00 - 21.00
Sîmbătă: 8.00-14.00
Duminică: 8.00-12.00
☎ 122.782

• FARMACIA STUDENȚEASCĂ
Pol. Studenti si Elevi
Str. Toma Cozma 3
Luni-Vineri: 7.00 - 20.00
☎ 140.859

• FARMACIA TĂTĂRAȘI
Str. V. Lupu 8, bl. D3
Luni-Vineri: 8.00 - 21.00
Sîmbătă: 8.00-14.00
Duminică: 8.00-12.00
☎ 172. 867

• FARMACIA SF. PARASCHEVA NON STOP
Piata Unirii 3
Sfaturi medicale:
Marti: 14.30 - 16.30
☎ 116.029

• FARMACIA GRĂDINARI
Str. V. Lupu 160, bl. G3
Luni-Vineri: 7.30 - 20.30
Sîmbătă: 8.00-14.00
Duminică: 8.00-12.00
Sfaturi medicale:
Luni-Vineri: 9.00-11.00
☎ 175.457

• FARMACIA INDEPENDENȚEI
Bd. Independentei 23
Luni-Vineri: 8.00 - 21.00
Sîmbătă: 8.00-14.00
Duminică: 8.00 - 12.00
Sfaturi medicale:
Miercuri: 14.30-16.30
☎ 116.408

• FARMACIA PRIMĂVERII
Pol. Industrială
Str. Primăverii 14
Luni-Vineri: 7.00 - 20.00
Sîmbătă: 8.00 - 13.00
☎ 136.971

• FARMACIA PODU ROȘ NON STOP
Str. Socola 9, bl. E1
Sfaturi medicale:
Joi: 14.30 - 16.30
☎ 132.293

• FARMACIA PODUL DE FIER
Str. Tudor Vladimirescu, bl. 306
Luni-Vineri: 8.00 - 21.00
Sîmbătă: 8.00 - 13.00
Duminică: 8.00 - 13.00
Sfaturi medicale:
Luni: 14.30 - 16.30
☎ 218.323

• FARMACIA SF. SPIRIDON
Pol. Municipală
Luni-Vineri: 7.00 - 20.00
☎ 115.224

• UNITATE DE OPTICĂ MEDICALĂ ȘI ARTICOLE TEHNICO-MEDICALE (UTM)
Pol. Industrială
Str. Primăverii 14
Luni-Vineri: 8.00 - 16.00
☎ 136.971

• FARMACIA CENTRALĂ
Pașcani,
str. Stefan cel Mare 118, bl. A4
Luni-Vineri: 8.00 - 21.00
Sîmbătă: 8.00 - 14.00
Duminică: 8.00 - 13.00
☎ 764.059

• FARMACIA PODU ILOAIEI
Podu Iloaiei Bl.4
Luni-Vineri: 8.00 - 21.00
Sîmbătă: 8.00 - 14.00
☎ 740.175

• FARMACIA PETRU RAREȘ
Hîrlău, str. Ștefan cel Mare 12, bl. 11
Luni-Vineri: 8.00 - 21.00
Sîmbătă: 8.00 - 14.00
Duminică: 8.00 - 12.00
☎ 720.378

• FARMACIA BUCIUM
Str. Bucium nr. 19, bl. B21
Luni-Vineri: 8.00 - 21.00
Sîmbătă: 8.00 - 14.00
Duminică: 8.00 - 12.00
Sfaturi medicale:
Luni-Vineri: 12.00 - 14.00
☎ 130.522

NOU IASSYFARM pune la dispoziția populației o linie telefonică non-stop pentru persoanele care au nevoie de consultanță medico-farmaceutică de urgență prin farmaciile: **Sf. Parascheva - 116029; Podu Roș - 132293.**

AGENȚIA IMOBILIARĂ PRO DINAMIC

TEL. 092-635057 / 092-608598; 032 / 257315

COMISION MINIM
1% VANZATOR 3% CUMPARATOR

VIZIONAREA APARTAMENTELOR SE FACE CU MAȘINA FIRMEI

CUMPARARI

Cumparam apartamente cu1,2,3 si 4 camere in toate zonele orasului.

Cumparam terenuri si case in orice zona a orasului

APARTAMENT CU UNA CAMERA

AUTOGARA-D et7/8,parchet, apometre,Sâ40mp,120mil.

GARSONIERE

COTNARI-et.7/10 curata, eliberare imediata,55mil.neg

TATARASI, conf. I, etajul 9, 50 mil neg

APARTAMENT 2 CAMERE

STEFAN CEL MARE SD-et.6/8 curat,faianta,libera, 11.500$neg.

TAROM-SD ultimul etaj,fara probleme cu izolatia,gresie,faianta,11.200neg.

FLAMURA ROSIE-D,et1/3, spatios 11.000$

PACURARI SD-p/4,gresie faianta ,set Olivia,usa din melcret, 90mil.

NICOLINA-D,prima statie de autobuz din Podul Ros, et/4/4, fara probleme cu izolatia,90mil.neg.

STEFAN CEL MARE-SD,et. 6/8, Sâ50mp.,parchet, curat, 11500$ neg.

TATARASI-SD,conft.I, Sâ54mp.,parter, la strada, faiantaÂgresie, la baie si bucatarie, dalii pe hol,set Olivia, parchet, bloc de caramida,100 mil. usor neg.

ALEXANDRU PIATA -SD,parter, balcon, beci, intrare separata, bun pentru privatizare, apometre, 110mil fix.

OANCEA-et.1/10 inbunatatit 170mil.neg.

STRAPUNGEREA SILVESTRU-D,et.2/4, usa de stejar, gresie, faianta, apometre, 200mil.neg.

OANCEA-D,PÂ4.,inbunatatiri, bloc nou, bun pentru privatizare,8.000$

PODUL ROS-SD,et3/4,usi schimbate, parchet nou, bloc fara probleme, eliberare imediata, 102mil.neg.

PODUL ROS- SOS. NATIONALA-ND,et.2/2, cu modificari.Gresie,faianta, tamplarie schimbata, calorifere din aluminiu 13.000 marci usor neg.

COPOU, ND, demisol, 40 mp,120 mil neg

COPOU, SD, 2/4, zona linistita, 10.000$

APARTAMENT 3 CAMERE

ARCU-D,et.8/10, 2 bai, fara inbunatatiri,Sâ68mp.,200mil. neg.

PACURARI-D,et.1/4,Sâ60mp.,parchet, gresie faianta, apometre,boxa,170mil.neg.

TATARASI-D, et.3/4 la strada(dispecerul vechi-Vasile Lupu) parchet, balcon inchis, 140 mil.neg.

DACIA-D, et3/4, la bulevard, parchet,2 bai, curat,120mil.

GRADINARI-D,et.3/4 (str.Parcului)balcon inchis curat, 125 mil.neg.

DACIA-D,conft.I, et4/4, 2 bai, 2 debarale, balcon inchis, faianta, apometre 83 mil. usor neg.

ULTRACENTRAL-D, parter inalt, 3 balcoane inchise, 2 boxe, garaj, suprafata totala 140mp 525mil.neg.

PRIMAVERII-SD,et.2/4, conft.I, 2 balcoane, 3 debarale, bucatarie mare, parchet, 125mil. neg.

TOMESTI-D,et.3/4, gresie in baie, balcon mare inchis,apometre, telefon, 70 mil.neg., si garaj construit cu autorizatie 10 mil.

ALEXANDRU-SD, et.4/4,fara brobleme cu izolatia,calciu,75mil.neg.

AUTOGARA-D, et.5/8, parchet, balcon inchis, boxa, faianta in bucatarie, 2 bai, apometre 270mil.neg.

NICOLINA-CLOPOTARI-D,et.2/4, 2 balcoane inchise,parchet, apometre,boxa la subsol,140mil.neg.

BICAZ-D, et.2/8, doua balcoane inchise,2 bai, faianta in bucatarie,Sâ76mp. 120mil. fix.

ALEXANDREU-PIATA VOIEVOZILOR-D,instalatii sanitare schimbate,3 balcoane inchise, gresie, faianta, baie bucatarie,una biblioteca aplicata pe perete, toate usile schimbate,tapet, var lavabil,curat, liber,175mil.neg.

PIATA UNIRII-D, et. 1/4, gresie faianta in baie si bucatarie, curat, var lavabil,hol partial mobilat, eiberare imediata Sâ67mp.14.500$ neg..

BULARGA-SD,et.3/4, 100mil..

CENTRU- TG. CUCU, SD, conf. I, 6/8, necesita curatenie, 10.000$

PACURARI, 8/8, D, 2 bai, fara probleme cu izolatia 120mil

GALATA, D, 2/4, curat, 120 mil

TATARASI- CIURCHI, D,2/4, CURAT, parchet, zona linistita, 130 mil neg

ALEEA ROZELOR, SD, 2/4, curat, 135 mil neg

APARTAMENT 4 CAMERE

NICOLINA-FRUMOASA-D, parter la strada.2 bai, boxa, parchet,2 holuri, 140mil.neg.

SF.LAZAR-D,et.3/4, gresie, faianta, usa de stejar, lambriuri, parchet, 22.000$ neg.

VASILE LUPU-SD, et.2, 2 bai, 2 terase, interfon, gresie,faianta in baie, bucatarie si pe hol,200 mil.

ULTRACENTRAL-D, et.4/7 balcon transformat in a cincea camera,28.000$ neg.

NICOLINA-CUG-D, et.4/10, tamplarie schimbata,(usi,ferestre) gresie, faianta italiana,luxos. 200 mil pret

GALATA-D,et.1/4, 2 bai,130mil.neg.

NICOLINA I, parter, D, 105 mil neg

NICOLINA-D, parter, 2 bai,faianta si gresie in baie,bucatarie si hol, tamplarie schimbata, var lavabil, una camera transformata in hol.10.000$neg.

BD.POITIERS-D,et3/4,100mp.doua balcoane pret.neg.

NICOLINA - ROND VECHI, D, et. 8/9, 2 bai, curat, eliberare imediata, 18C mil

TERENURI

BUCIUM-3.000mp.la sosea cu deschidere de 50m. Toate facilitatile. 15$mp.neg.

SARARIE- 800mp., cu certificat de urbanism,10$ mp.usor neg.

HORPAZ-1500 mp.intravilan 1$ mp.

CUG-10.300mp la strada 30.000 pm.

MIROSLAVA-2.000 mp., aproape de sosea, 25.000 mp.

CUG-2.500mp.25.000lei mp.neg.

ULTRACENTRAL-Bd.Independentei,540mp.deschidere la str.Vasile Conta 200$mp. neg.

SAULESCU-510mp.toate facilitatile.25.000$

SOCOLA-in spatele studioului de televiziune "EUROPA NOVA"1.000mp.cu deschidere de 24m, toate facilitatile,(apa,canalizare,gaz) 14$ mp neg.

TATARASI- CALARASI, 510 mp, toate facilitatile, 120 mil neg

COPOU , 408 MP, TOATE FACILITATILE 36 $/mp usor neg.

PAUN-2250mp.,intravilan sub forma de dreptunghi,curent electric, autoriztie de constructie,15$mp.neg.

BAZA nr.3, 330mp. 28mil.

NICOLINA-9.000 mp.la sosea.35.000 lei mp

BD. CHIMIEI-15.000mp,toate facilitatile(apa, canalizare,gaz.), gard din beton. 15 $ neg.

TUDOR-CIURCHI-505 mp.cu deschidere la doua strazi, certificat de urbanism autorizatie de constructie, toate facilitatile 20$mp.neg.

BARNOVA-7.000 mp.langa padure,psibilitate-apa,curent electric.10.000 lei mp.

CENTRAL-330mp.toate facilitatile,toate aprobarile,inclusiv autorizatie de constructie, fundatie inceputa.25.000$ neg.

AGAPIA-500mp.,curent electric,apa izvor,22m deschidere 5$ pm.- ideal pentru locuinta sau casa de vacanta.

BUCIUM-340mp., toate facilitatile,(apa,canalizare,gaz)situat la 300m de soseua principala, ideal pentru casa de vacanta si/sau locuinta. 55 mil.neg.

10.000MP, a-II - a bariera catre Tomesti, 5$ /mp neg

GALATA - VECHIUL TALCIOC, 10.000mp, 5$/mp neg.

7 NOEMBRIE, 1052 MP, toate facilitatile, 22$/mp neg

GALATA, spre Miroslava, 2000 mp, 65.000 lei mp.

BUCIUM, 3 KM de la TREI SARMALE, gaz metan,3000 mp, 12 $/mp

PACURARI - CAPAT, LA SOSEA, 775 mp, toate facilitatile, 12.000$ neg.

SMARDAN-450mp.toate facilitatile 175mil

COPOU - AURORA, 435 MP, toate facilitatile, (apa, gaz, canalizare) cetificat urbanism P Â1, 30$/mp neg

ZONA INDUSTRIALA-1.000mp,cu deschidere de 20m la strada Calea Chisinaului (linga fabrica de confectii),toate facilitatile, 12$mp.neg.

COPOU-340mp.la linia de tranvai,toate facilitatile 23.000$.

IN PERIMETRUL PIETII ALEX CEL BUN-230 mp, toate facilitatile, certificat de urbanism pentru magazin, 55 $/mp neg

POPAS - PACURARI, 1500 mp, 7$/mp neg, posibilitati rate,

STRAPUNGEREA SILVESTRU, 510 mp, toate facilitatile, posibilitati rate, 35 $/mp neg

BUCIUM - 3 SARMALE, 900 mp, 12 $/mp neg

CASE

PACURARI-CAPAT casa PÂ1, salon 40mp.Â2 camere, baie, bucatarie 20mp., toate facilitatile, centrala propie, amenajari interioare de exceptie. 48.000$ neg.

CENTRAL-vila duplex la rosu 15x15 DÂPÂEÂM suprafata constrita 700mp.acoperita,cu teren total constrit si neconstruit 500mp.120.000$ neg..

TATARASI-AVIATIE-3 camere,550mp.,gaz, canalizare, incalzire cu centrala propie si spatiu comercial 150mp.380mil neg.

TATARASI-2 case din caramida.Una din ele costruita in 1998-la cheie,cu centrala termica, gresie, faianta, var lavabil, 4 camere, baie, bucatarie,hol, magazie, beci la subsol,acoperita cu tabla,canalizare,vie in curte,Â700mp.teren.A doua casa este PÂ1. La parter este spatiu comercial, iar la etaj spatiu pt. locuit.(este in constructieÂmateriale de constructie),â45.000$ neg.

TOMESTI-vila PÂ1,6 camere,2 bucatarii, baie, gaz metan, curent electric, anexe, construita din caramida in anul 1984. 400mil.neg.

COPOU-VILA-zona superba,demisol,Âparter,Âet.,7 camere,terasa 30mp.,garaj,Â500mp.,220.000$ neg.

COPOU-VILA PÂ1,nou construita,teren 300mp.,toate facilitatile,salon 80mp.,garaj,etc.120.000$neg.

PACURARI - CAPAT, 4 CAMERE, POSIBILITATI GAZ, GARAJ, 400 MP, 300 MIL

PACURARI- vila la rosu, demsol plus parter plus etaj, plus mansarda, 400mp. teren 70.000 $

CASA 5 CAMERE, SAT PROBOTA 24km.de Iasi construita in anul 1995-la strada, 15 ari teren, cu temelie beton, tencuita, 70 mil.

OFERTA SPECIALA

3.700mp.Sos.Stefan Cel Mare, intersectia cu Ursulea, cu trei constructii locuibile, apa in curte, curent electric, buna pt. locuit sau depozit en gros etc. 25.000$

ROMAN-jud.NEAMT-vila PÂ1, 4 camere,zona linistita, cu toate facilitatile(centrala1 termica,,gaz,curent electric,posibilitate de mansardare.Â teren850mp.45.000$

CABANA VATRA DORNEI- pe malul Bistritei. 2 dormitoare,baie,bucatarie,hol, terasa(3,2X4) doua logii,mansarda neterminata lambrisata interior si exterior.Sâ72mpcu teren aferent 724mp. 10.000$.

CASA-SEMICENTRAL 14 camere, PÂ1,toate facilitatile, 250mp.300mp.locuibili,din caramida, acoperita cu tabla, buna pentru locuit si/sau sediu firma,acces pe doua strazi-zona superba.110.000$

SOCIETATEA ROMANA DE RADIODIFUZIUNE

RADIO IASI

Radio Iași

un radio al fiecăruia,

un radio al tuturor

AGENDA AUTO

IOROM TRADING
Reprezentant al firmelor:
UAMT - GEROM - ROMAN
ROMRADIATOARE
ISECO - ASAM - COMPA
Comercializează piese auto
OLCIT, DACIA, ARO, TV
SAVIEM - RABA - AB -
IKARUS - TRACTOR
Str. Păcurari 129 tel. 252 900

Piese originale RENAULT
Plăcuțe de frînă de la 390.000 lei*
Filtru de benzină de la 22.000 lei*
Bujii de la 21.000 lei*
Filtru de ulei de la 57.000 lei*
Oferta este valabilă pînă la 15 iulie 2000. * Prețurile sînt fără TVA
BRAS - concesionar Renault
Str. Silvestru 36
Tel./fax: 276.320, 276.321
Vînzări Auto: 094.646.440
Service: 094.519.774
RENAULT

INTERNATIONAL COMPLEX SERVICE S.A.
vinde
autoturisme **DAEWOO**
piese de schimb, accesorii auto, carburanți, lubrifianți, consignatii autoturisme.
• reparatii, garantie si post garantie, intretineri periodice pt. DAEWOO si OLTCIT.
• INSPECTII TEHNICE PERIODICE PT. TOATE TIPURILE DE AUTOTURISME.
Calea Chișinăului nr. 45, tel. 137620, fax: 233296
Internet - http://home.dntis.ro/iscicssa/index.html

TOFAN GRUP
luni - vineri 8-16
Bd. Primăverii nr. 72
(lîngă Stația de Salvare)
☎ 032/251837, 236257

UNIVERSAL MOTO VELO
BICICLETE
ACCESORII
REPARAȚII
PIESE DE SCHIMB MOTO-VELO

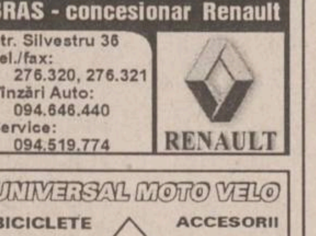

Str. Gării nr. 15, tel. 114300

S.C. COMAT S.A.
cel mai mare angrosist din Moldova,
Vă oferă la cele mai mici prețuri
CÂRLIGE DE REMORCARE
omologate RAR, pentru toate tipurile de autoturisme **DACIA, ARO** și **DAEWOO.**
Dispozitivele sînt livrate cu accesorii, care conțin toate elementele montării și legături electrice, precum și: Declarația de conformitate, Certificatul de montare, Certificatul de calitate, Instrucțiuni de utilizare și Instrucțiuni de montare.
Relații suplimentare puteți obține la sediul firmei:
Iași, str. Serg. Grigore Ioan nr. 7, tel. 032/156300 int.120, fax 032/157261

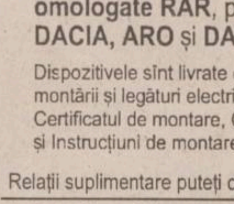

Sisteme de alarma auto, imobile, supraveghere incendii
Sisteme de control acces
Sisteme de supraveghere video
Interfoane si videointerfoane
Detectoare de gaz metan
Bariere antifurt
Dispecerat de supraveghere cu interventie inarmata.
NOU CASE DE MARCAT FISCALE !
Bd. Copou, nr. 3
telefon: 032-21.66.71
fax: 032-21.45.64
e-mail: molid@opsynet.com
Ce-i al tau trebuie sa ramana al tau !

ROMIL SERVICE SRL
DEALER AUTORIZAT
IVECO
Show Room:
B-dul T. Vladimirescu 4, IASI
Tel: 032 232665, 032 216800
Service:
Sos. Iasi-Tomesti km 2
Tel: 032 136160

IVECO
•Autoutilitare, camioane din gama *IVECO*
•Sistem de leasing
•Piese de schimb originale
•Uleiuri *AGIP, FIAT*
•Aditivi
•Anvelope *PIRELLI*

CASE DE MARCAT

VEC
RATE !
Autorizat M.F.
CASE DE MARCAT FISCALE
ZIT 299(325)USD
SAMSUNG 425(450)USD
SERVICE , FISCALIZARE tel:214112

REL SERVICE
CASE DE MARCAT FISCALE
AVIZATE DE MINISTERUL DE FINANȚE
- 11 MODELE -
*FACILITĂȚI DE PLATĂ
*GRATUIT - instalare, instruire, fiscalizare
*SERVICE, GARANȚIE și POSTGARANȚIE
Iași, Șos. Arcu nr. 12 bl. Z18
Tel/fax: 214190, Tel: 217244

INITA
Tradiție și experiență
Case de marcat fiscale
Cîntare electronice
Consumabile
Prețul include instalarea, instruirea și fiscalizarea casei de marcat.
Iași, str. Mitropolit Varlaam nr.5, tel/fax 032/131726

Log-Soft
Str A Panu, nr 28
tel 032/211130
PRETURILE CELE MAI MICI !
începând cu **187$**
CASE DE MARCAT ***FISCALE***
AVIZATE DE MINISTERUL DE FINANTE
RATE SI LEASING

CASE DE MARCAT FISCALE
OPTIMUS - IC

PLATA IN RATE !
Se asigura :
- instalare, pregatire operator
- service gratuit in garantie
- service postgarantie
- consumabile
Avizate de Ministerul de Finante
Operare simpla (54 taste cu functii multiple)
Ergonomica (2 afisaje in limba romana)
Interfata seriala inclusa pt. Conectare la PC
7000 coduri de pret si 42 de raioane
QUARTZ MATRIX
Str. Theodor Pallady nr. 8
tel. 217.248, 217.258
qmatrix@xnet.ro

Q SRL
CASE DE MARCAT FISCALE 12 modele
CONSUMABILE SERVICE
Iași, stradela Sf. Andrei 13, tel. 092-329250, 215690

Mora Electronics
CASE DE MARCAT SAPEL
pentru

✓ SUPERMARKET
✓ RESTAURANTE
✓ FARMACII
✓ REȚELE DE MAGAZINE
Iași, Str. Sărăriei, nr. 34; tel/fax: 032/212735, 278170
E-mail: mora@mail.dntis.ro

Alegerea perfecta pentru controlul vanzarilor !
CASE DE MARCAT FISCALE
OMRON®

✓ Avizate de Ministerul de Finante
✓ Pret scazut - inalta performanta
✓ 8-20 departamente
✓ 3900 - 15.000 PLU-uri
✓ conectare PC
✓ scanner cod de bare
+ sisteme de securitate
MOLID
Bd. Copou, nr. 3
telefon: 032-21.66.71
fax: 032-21.45.64
e-mail: molid@opsynet.com

AGENDA DE CONSTRUCȚII ȘI AMENAJĂRI

SIGURANȚA • DURABILITATE • CONFORT

IMPEX AMICII SRL
IAȘI, str. Popauți 2-4, tel./fax 032/162171

- Construcții
- Proiectare
- Tîmplărie
- Confecții metalice
- Materiale de construcții

SIGURANȚA • DURABILITATE • CONFORT

ROM EST GEALAN

- tîmplărie PVC
- tîmplărie aluminiu
- mobilier birou
- amenajări și decorațiuni interioare

Iași, Șos. Iași - Tomești km. 1, tel. 032-232469, fax 233290

Societatea PAULUS S.R.L.

cu sediul în Iași, Șoseaua Chișinăului nr. 6B (zona industrială - în incinta la SOMACO Prefabricate,) cu profil prelucrare lemn

închiriază spații comerciale la prețuri atractive

a) Hale producție situate la parter:
2 hale x 700 mp și 1 hala x 1200 mp, dotate cu instalații de ridicat;
b) Spații compartimentate situate la etaj I:
5 spații x 36 mp, 1 spațiu x 72 mp, 1 spațiu x 144 mp.

Iași, Șos. Chișinăului 6B; tel./fax: 032/230227; e-mail: paulus@xnet.ro

UNID. COMPANY

- AMENAJĂRI INTERIOARE (RIGIPS)
- RESTAURĂRI
- APARTAMENTE STIL OCCIDENTAL
- MONTAJ GRESIE ȘI FAIANȚĂ
- INSTALAȚII TERMICE ȘI SANITARE
- TÎMPLĂRIE ALUMINIU
- TAVANE FALSE
- MANSARDE
- COPERTINE ȘI RECLAME LUMINOASE

Telefon 094 555775, 032/212825

Elit conf Tudor
importator direct din SUA de MATERIALE PENTRU

JALUZELE VERTICALE

Vă oferă o gamă variată de peste 200 de nuanțe și țesături.
Sediul se află în incinta SERVICE AUTO Codrescu, cu intrarea prin str. Sărăriei.
Pentru montări la domiciliu sunați la: Tel./Fax 032/116320; 276333 Mobil: 094 504133

BIGRECA
MARMURĂ
albă, roșie 1-2cm
- Spărtură marmură
- materiale de construcții

Iași, str. Vasile Lupu 138 (vis-a-vis de Piața Doi Băieți) Tel./fax: 032-175840

SPONTAN
Reprezentant Prefab Călărași
BCA
750.000 lei/mc (TVA inclus)
Depozit în incinta SOMACO
Tel 230647, 094-517539, 094-517538, 094-708232, 094-636515

PARASOL marcă Tehnotend srl
Producător de **JALUZELE** verticale orizontale
Tecnolight Italia
Expozitie: Str. Cucu, nr.19(Podu de Fier); Tel.: 277.501, 094-277.721

SC CHEIA
- GRESIE
- FAIANȚĂ
- ADEZIV
- INSTALAȚII SANITARE
- FITINGURI
- VAR LAVABIL
- VOPSELE

Program: zilnic 9-18, sîmbăta 9-13, duminica închis
Șos. Nicolina, bl. 928, tel./fax 222070

EURO-DAN
producem
JALUZELE
ORIZONTALE din aluminiu
VERTICALE din material textil din aluminiu
RULOURI EXTERIOARE PVC sau aluminiu
Iași, Sf. Andrei 13, tel./fax 114318

MOBILIER
pentru personalitatea biroului tau!
nou!
QUARTZ MATRIX
BIROTICA Teodor Pallady nr. 8, tel. 218.667, 218.668

OMEGA INVESTI
Gresie, faianță, obiecte sanitare
SANEX
chituri, adezivi, vopsele
Calea Galății nr. 4, bl. F1, parter
tel./fax: 095/64.93.73 094/61.00.75

GRUPUL DE FIRME ROMFIN
ROMFIN Bd. Copou nr.4 Tel.032/214.090
NOU!
Începând cu 22 Martie 2000 ROMFIN S.R.L. Iași oferă
GRATIS
tâmplărie din aluminiu
Bd. Copou nr.4 Tel. 032/214.090

ȘCOALA DE ȘOFERI

AUTOGALAXY SRL

Școala de șoferi AUTOGALAXY SRL vă oferă posibilitatea școlarizării, în vederea obținerii permisului de conducere, cu numai **550.000** lei (exclusiv benzina - 75l).

Plata în rate!

Tel.: 23.78.58; Mobil: 094-21.50.44
Str. Mitropolit Varlaam 54 (Grup Școlar "Nicolina")

Școala de șoferi
MONDO-TRAFIC
vă așteaptă cu
- cele mai mici prețuri
- plata în rate
- reduceri pentru elevi, studenți, șomeri

Înscrieri: zilnic, orele 8-17, la sediul din Iași, str. Sărărie 38, tel. 117210.

Doriți să învățați adevărata artă a conducerii automobilului?
Apelați la școala de șoferi AUTOSPORT
SERIOZITATE și PROFESIONALISM. PLATA în RATE.
Relații, zilnic între orele 9-17, la sediul din bd. Primăverii 2 (lîngă Iașitex), sau la Clubul CFR - str. Rîpa Galbenă 12 (orele 8-20), tel. 230360

SERVICII MEDICALE

• ECHOMED
Obstetrică - ginecologie

Medici primari: Șefan BUTUREANU, Maria AKAD, Alexandra OVĂNESCU, Maricica PĂVĂLEANU
■ **ECHOGRAFII:** diagnostic de sarcină, depistarea sexului fetal, afecțiuni ale sînului, ficat, rinichi, pancreas.
■ **Chiuretaje uterine**
■ **Tratamente pentru sterilitate** (feminină și masculină)
■ **Teste** pentru sarcină (3 min.)
■ **Contracepție** orală și montări sterilete
■ **Colposcopii.**
■ **Cauterizări** - biopsii uterine și de col.
■ **Examene citologice**: citodiagnostic, secreții vaginale, secreții uretrale, spermograme, teste postcoitale
Consultații asigurate de profesori universitari și medici specialiști de înaltă competență profesională.
Șos. Păcurari nr. 4, corp anexă la bl.590A (vis-a-vis de Oficiul PTTR)
☎**251927 (fax) ; 018-613.388**

• Cabinet de oftalmologie și optică medicală

SC MEDOPTICA SRL
Socola nr. 8 (lîngă 1001 Articole)
CONSULTATII CU APARATURĂ COMPUTERIZATA
- Prescripții ochelari, lentile de contact (medicale și estetice)
- Consultații și tratamente oftalmologice
- Optică medicală (inclusiv lentile plastic, bifocale, progresive - Zeiss și Essilor)
Medici care asigură consultații:
Dr. Anghel Kreolla
Dr. Pepelea Lucia
Dr. Scînteie Mira
Dr. Tarasi Carmen
Dr. Dimofte Doina
Dr. Constantin Cătălin
Program:
luni - vineri: 9 - 19
sîmbătă: 10 - 14
Pentru programări și informații sunați la
☎ 218347

• PRO FAMILIA

Laborator analize medicale efectuează orice investigație de laborator, executate de profesori universitari
Str. Țuțora 11C, sc. D
Program: zilnic: 7.00-18.00
sîmbăta și duminica: 9.00-11.00
☎230.431

• POLICLINICA PROFESMED

str. VASILE CONTA nr. 18 (vizavi de policlinica Municipală, Piața Sf. Spiridon)

CONSULTAȚII ȘI TRATAMENTE ÎN TOATE SPECIALITĂȚILE
Se efectuează și: ANALIZE DE LABORATOR cu aparatură și reactivi din import; CHIURETAJE - metoda modernă prin aspirație; ECOGRAFII; ACUPUNCTURĂ în afecțiuni neurologice; TRATAMENTE BIONICE în afecțiuni dermatologice, osoase, neurologice; TRATAREA obezității, impotenței sexuale, infertilității, tulburărilor de creștere.
Medicii Policlinicii sunt nume sonore ale medicinii ieșene, în majoritate profesori universitari.
Prețurile percepute pentru consultații și analize sunt cele mai reduse.
☎ 213 226

• BIO PAN
CENTRU MEDICAL

Cabinet cu contract Casa de Asigurări de Sănătate
- Rețete compensate
• UROLOGIE, SEXOLOGIE CHIRURGIE, OBSTETRICA -GINECOLOGIE, MEDICINA INTERNĂ, FIZIOTERAPIE, MEDICINA DE FAMILIE, ECOGRAF COLOR COMPUTERIZAT
Medici primari
Urologie-Sexologie:
- Dr. Constantin Liviu Panainte (doctor în științe medicale). Mici intervenții chirurgicale și urologice, cistoscopii, cauterizări, sterilitate
Pneumologie: Dr. Constantin Panainte - consultații, scopii și grafii pulmonare
Ginecologie: Dr. Ioan Bunea. Contracepție orală, montări sterilete, cauterizări, tratamente sterilitate, chiuretaje.
Medicină de familie: Dr. Nicolae Mihu - consultații medicină generală, înscrieri pentru medic de familie (093/390279).
Str. V. Alecsandri 9B, ap.1
☎ 032/210.728
Zilnic: 10.00-18.00
Sîmbăta: 10.00-12.00

• Dr. Gh. ILIEV

medic specialist obstetrică-ginecologie
■ Consultații obstetrică-ginecologie
■ Ecografii (Aparat Doppler color computerizat)
- Ecografii mamare
- Ecografii pelviene (sondă endovaginală)
- Morfologie fetală
CENTRUL MEDICAL IRIS
Bd. Copou 38, bl. A4, sc. A, (vis-a-vis de Grădina Copou)
☎ 213793,
vineri: 15.00-16.00
sîmbătă: 8.00 - 9.30

• LASERO-TERAPIE

Specialiști în LASER , recunoscuți de Harward Medical School - Boston, efectuează tratamente ultra moderne cu laser pt. copii și adulți, la cabinet și domiciliu
• URGENȚE : gripă, viroze respiratorii, bronșiolite, astm bronșic, fracturi, traumatisme musculo-scheletale, torticolis, lumbago, migrene, arsuri, dureri faciale și trigeminale, laringite, afte bucale, paralizii.
• BOLI RESPIRATORII
• AFECȚIUNI ORL: faringo-amigdalite,rinite alergice, rino-adenoidite, otite, sinuzite, zgomote în urechi, surditate.
• BOLI REUMATISMALE : artrite, artroze, epicondilită, achilodinie, decubitus, dureri la masticație, calcificări calcaneene
• BOLI DE PIELE: dermatite,eczeme, cangrenă, plăgi, flebite, hematoame, herpes, furunculoză, chelie
• ALTE AFECȚIUNI: acnee, cicatrici, dureri de stomac, cistite, dismenoree, stimulare psihică și regenerare.
AVEȚI ÎNCREDERE ÎN MEDICINA MILENIULUI III !
Sunați acum:
☎094-849637, 251.117, 232.807

• CABINET STOMATOLOGIC

Dr. Daniela Lăzescu
medic primar stomatolog

Str. Sf. Lazăr nr. 45 (vis-a-vis de sediul BCR)
☎ 237998
Puteți telefona pentru programări zilnic între orele 8.00-18.00 (sîmbăta între 8.00-14.00)

• SOFIDENT
Laborator dentar

Lucrări dentare în porțelan
SHOFU - JAPAN
VITA OMEGA - GERMANY
☎ 115460, 113750

• MEDIRO
(servicii medicale)

Asigurăm asistență medicală de specialitate în:
• MEDICINĂ INTERNĂ, CARDIOLOGIE, NEUROLOGIE, PEDIATRIE, DERMATOLOGIE;
• ANALIZE LABORATOR (Biochimie, Hematologie);
• ECHOGRAFIE, ELECTROCARDIOGRAME;
• Tratamente diverse (injecții intramusculare, intravenoase, infiltrații, perfuzii etc);
■ LOGOPEDIE - Tratament în Tulburări de vorbire la copii și adulți (congenitale, pastraumatice, după accidente ischemice)
■ DERMO-OSMETOLOGIE
ASISTENȚĂ PEDIATRICĂ pe bază de ABONAMENT (3 luni, 6 luni, 12 luni)
Asistența medicală este acordată de cadre didactice universitare și medici primari de înaltă competență profesională.
<<REDUCERI PENTRU PENSIONARI>>
Bd. Alexandru cel Bun nr. 4, bl. 1205C-parter (în apropierea Podului dintre cartierele Mircea cel Bătrîn și Al. cel Bun)
Program: zilnic 9.00-19.00
☎ 259.111

• CABINET DE ALERGOLOGIE

Dr. Victoria Maxim
Medic primar pediatru și specialist alergolog, copii și adulți
Ofer consultații, testări cutanate, tratament de specialitate.
Piața Voievozilor 13, bloc 3 parter (Cinema Dacia) în studio FOTO
Marți, Joi:14.00 - 17.00
Sîmbătă: 8.30 - 11.30
Programări:
☎ 136172, 131525, 092881943

• GALATEEA

Cabinet ginecolgie-obstetrică
(Tătărași, str. Pictorului nr. 4A)
■ **Conf. dr. Florin Dumitrache**
luni, miercuri: 15.00-18.00
■ **Dr. Gabriela Acostioaiei**
luni-vineri:12.00-19.00
sîmbătă: 9.00-12.00
☎ 176.184

• Policlinica MEDICAB

Societate româno-germană, ce are încheiat contract cu Casa de Asigurări Sociale de Sănătate.
Asigură asistență medicală în următoarele domenii:
■ MEDICINĂ GENERALĂ, MEDICINĂ INTERNĂ, CARDIOLOGIE EKG în sistem coplată, GINECOLOGIE, PSIHIATRIE - PSIHOTERAPIE, NEUROLOGIE, REUMATOLOGIE, IMAGISTICĂ ECOGRAFIE în sistem coplată, STOMATOLOGIE în sistem coplată.
■ **LABORATOR ANALIZE DIN BAREMUL CASS - gratuite.**
■ GIMNASTICĂ DE ÎNTREȚINERE ȘI RECUPERARE MEDICALĂ
■ Consultații în specialitățile ORTOPEDIE - TRAUMATOLOGIE, CHIRURGIE PLASTICĂ ȘI RECONSTRUCTIVĂ, GASTRO-ENTEROLOGIE, BOLI DE NUTRIȚIE ȘI METABOLISM (diabetologie).
Prestații valabile pentru pacienții care fac dovada achitării contribuției pentru CASS.
Program: luni-vineri 8-20, sîmbătă 8-14.
Str. A. Panu 1A (lîngă CEC - Hala Centrală).
☎ 211863, 218112.

• OPTIMIT
Cabinet oftalmologic și optică medicală

■ **Consultații oftalmologice complete** cu aparatură profesională computerizată asigurată de medic primar oftalmolog dr. Carmen Romanescu
■ **Prescripții ochelari și lentile de contact**
■ Execuția ochelarilor promptă și de **calitate incontestabilă** asigurată de optician Dumitru Mihăiță.
Str. Nicolina nr. 6 (lîngă pasarela de la Bazar)
Program consultații:
luni-vineri 14.30-19
sîmbătă 10-13.
Program optică:
luni-vineri 9-19
sîmbătă 10-13
Programări și informații la
☎ 239175.

• ORTOPEDICA Servicii Medicale

B-dul Socola nr. 8, bl. C2, sc. C, parter (vis-a-vis de COMPAN), tel. 231335, 094-514420
Asigură asistență medicală în specialitățile:
■ ORTOPEDIE ȘI TRAUMATOLOGIE - consultații, tratamente (corectare diferitelor deformații ale membrelor superioare, inferioare, coloanei vertebrale sau bazinului, sutura plăgilor superficiale ale aparatului loco-motor, etc. Tratamente moderne recuperatorii după FRACTURI, ENTORSE, LUXAȚII sau afecțiuni dureroase sau inflamatorii ale aparatului loco-motor (artrite, artroze, lombo-sciaitică, epicondilite, pinten calcaneean, ulcere de gambă, infecții, cicatrici vicioase după arsuri sau intervenții chirurgicale, etc) prin laser, lasero-punctură, lumină polarizată, electro-punctură, ș.a.
Pentru pacienții netransportabili asigurăm tratamente la domiciliu.
dr. B. Aniței, dr. L. Lăbușcă
■ MEDICINĂ GENERALĂ
dr. P.Onu, dr. L.Jurcă
■ GINECOLOGIE - consultații, tratamente, măsuri contraceptive, tratamente prin laser, lumină polarizată, întreruperi de sarcină prin metode clasice și prin vacuum, planing familial.
dr. S. Tomoșoiu,
dr. F. Dumitrache,
dr. D. Iancu, dr. S. Galearschi
dr. C-tin Mocănașu
dr. C. Tomoșoiu
■ MEDICINĂ NATURISTĂ ȘI ACUPUNCTURĂ
■ CHIRURGIE PLASTICĂ ȘI REPARATORIE - consultații, tratamente și intervenții chirurgicale (sutură tendoane, corectare cicatrici vicioase, corecții plastice nas-urechi, ș.a.).
dr. C. Tamaș
■ ECOGRAFII
■ HOMEOPATIE
dr.E.Galupa-medic primar (Nevroze, psoriazis, obezitate, insomnii, constipații, hemoroizi, fisuri anale, disfuncții sexuale, ulcer)
CONDIȚII OPTIME DE INTERNARE
Rețete compensate și concedii medicale.
Programări și informații suplimentare, NON-STOP, la tel. 231335 sau 094-514420.

• Dr. MIRCEA ONOFRIESCU

■ Consultații obstetrică - ginecologie
PROFESMED ☎ 213.226
luni și vineri 17.00 - 19.00
■ Echografii aparat DOPPLER COLOR computerizat
POLICLINICA 2 Iași ☎ 133.088
marți și vineri 13.00 - 15.00

CONSULTAȚII OFTALMOLOGICE GRATUITE

în condițiile acordate de Casa de Asigurări Sociale de Sănătate
• consultații cu **AUTOREFRACTOMETRU** asigurate de medic primar **dr. Mariana BREDEȚEAN**.
Policlinica Industrială (Centrul Medical „Sf. Pentru și Pavel"), bd. Primăverii 4, et. 1, cam. 69, tel. 133088, int. 30

☎ TELEFOANE UTILE: FARMACII

FARMACIA MELISSA - MONTERO

SALON DE TEHNICĂ MEDICALĂ
Str. Bărboi nr. 5 (vizavi de Biserica Bărboi), tel. 213123
orar: luni-vineri 8.00-18.00, sîmbătă 8.00-13.00
Importator producător și distribuitor de aparatură, instrumentar, materiale și mobilier medical

FARMACII

PODU ROȘ telefon: 234099
Orar NON STOP, str. Nicolina 2, bl. C7

PĂCURARI telefon: 216567, 216733
Orar luni - vineri 8.00-20.00, sîmbătă 8,00-14.00, șos. Păcurari 137, bl. 600

MATER OPTICA - cel mai modern centru de oftalmologie și optică medicală din România

• Unicul atelier de optică din Iași în care confecționarea ochelarilor se face cu aparatură computerizată, de ultimă generație, mînuită de tehnicieni la curent cu ultimele descoperiri și evoluții în domeniul opticii
• Precizie maximă
• Consultații oftalmologice la nivel european:
- Refracții cu autokeratorefractometru
- Fund de ochi
- Presiuni intraoculare cu tonometru Haag - Streit
- Prescripții ochelari și lentile de contact (inclusiv lentile de contact cosmetice cu dioptrie și pt. astigmatisme)

IAȘI
Bd. Independenței nr. 10
tel. 214072

Medici care asigură consultații:
Prof. dr. Sergiu BUIUC
Medic primar dr. G. BEȘCHEA
Medic primar dr. G. DIMITRIU
Medic primar dr. G. MACOVEI
Medic primar dr. C. ANDRON
Medic primar dr. M. BREDEȚEANU
Medic primar dr. G. TODOSI

Nu mai aveți nevoie de ochelari! NOU!
Chirurgia refractivă a corneei cu LASER EXCIMER reduce dioptriile dumneavoastră la zero.
Optică și consultații oftalmologice
Aparatura performantă pe plan mondial
Personalul medical și auxiliar specializat în străinătate
Se oferă servicii de ținută occidentală

Med APOLLONIA MED
Prof. dr. Dorin CHISELIȚĂ
Conf. dr. Dănuț COSTIN
As. univ. Ion CIJEVSCHI
Medic primar dr. Dumitru PETRARU
Medic primar dr. Ovidiu FILIMON
Medic primar dr. Ada CĂLIN
Medic primar dr. Magda DOGARU
Medic specialist dr. Viorica RADUȚA
Str. Păcurari nr. 11, tel./fax 032/112 087

DENTAL PLUS cabinet stomatologic
Dr. Marius Popovici, Dr. Doina Popovici, Dr. Liliana Constantin
- **DETARTRAJ** cu ultrasunete
- **TRATAMENTE ODONTALE** cu materiale de ultimă generație
- **TRATAMENTE PROTETICE CLASICE si MODERNE** (ceramică, compozite fotopolimerizabile)
- **CHIRURGIE ORALA**
- **OPALESCENCE** - cel mai performant sistem de **ALBIRE** a dinților.
- **CONSULTATII GRATUITE**

Str. Vasile Lupu 85, bl. V3 (stația de tramvai "Dr.Savini")
☎ /fax 272.391 Luni-vineri: 7.30-20.00, sîmbătă 8-13

OPTICA MEDICALĂ
servicii asigurate de tehn. Vasile Popa
SC TRANSPARENȚA oferă:
• consultații oftalmologice • refracții cu auto-refractometru • fund de ochi • presiuni intraoculare • prescripții ochelari • lentile contact.
Calitate, siguranță și o privire limpede prin TRANSPARENȚA. TRANSPARENȚA sinonim cu COMPETENȚA!
Str. A. Panu 13 (vizavi de noul sediul BRD)
☎ 212162 Luni-vineri: 9-18, sîmbătă 10-14

STEREOPSIS centru de îngrijire oftalmologică
- CONSULTAȚII OFTALMOLOGICE (adulți și copii)
- PRESCRIPȚII OCHELARI și LENTILE DE CONTACT
- TRATAMENTE OFTALMOLOGICE de URGENȚĂ
- DOTĂRI ULTRAMODERNE pentru diagnosticul tuturor afecțiunilor oftalmologice

Consultații asigurate de medici cu specializări în țară și străinătate:
- Prof.dr **P.P. VANCEA** (133.243)
- Șef.lucrări dr. **C. BOGDĂNICI** (210.892, 092-507.913)
- Dr. **D. GHERGHEL** (095-631.416)

Centrul Comercial - Bd. Șt.cel Mare (lîngă Casa Modei)
tel. 11.66.51 luni-vineri: 9.00-17.00, sîmbătă 11.00-13.00

Cabinet stomatologic MEDI LIFE
• servicii stomatologice cu aparatură ultramodernă la **prețuri promoționale**
• **reduceri de tarife** pentru
- medici și personal medical
- elevi, studenți, pensionari, șomeri
Sistem avantajos de reduceri pt. pacienții permanenți.
Profesionalism, tinerețe, amabilitate.
Alegeți MEDI LIFE!
Str. Cucu 9, bl. D11, tronson II, ap.1 (lîngă Sinagogă)
Programări:
luni - sîmbătă: 10 - 19
☎ 032-112716,
092-363.233, urgențe, non stop

Cabinet medical și farmacie HELP-FLUX Str. Păcurari nr. 22, tel. 143179
Mădălina FILIMON farmacist
Prof. dr. Jan HURJUI
Dr. Xenia PĂTRAȘ medic de familie
Farmacie în incinta spitalului CFR Bd. Copou, tel. 143179

Conf.Dr.Ivona Lupașcu
- medic primar obstetrică-ginecologie - diplomă europeană de competență în endoscopie ginecologică
CONSULTAȚII ECOGRAFII
■ bolile aparatului genital și ale sînului
■ sterilitate
■ diagnosticul și supravegherea sarcinii

CENTRUL MEDICAL "IRIS" ☎ 213793
Bd. Copou nr. 38, bl. A4, sc. A (vis-a-vis de Grădina Copou)
■ ecocardiografie - adulți și copii
■ ecografie vasculară și generală
■ urologie - consultații și ecografii
■ dermatologie
■ reumatologie
■ medicină internă
ECOGRAF DOPPLER COLOR COMPUTERIZAT ULTRAPERFORMANT

CORPO SAN
Servicii Medicale Mobile
- Consultații medicale la domiciliu
- Internare în spital în caz de necesitate
- Tratamente injectabile
- **Electrocardiograme și măsurarea glicemiei** (rezultat imediat), la domiciliul pacientului

NON STOP Tel. URGENTE 092 376.370
Programări: la telefoanele 210.410 212.211

NOU! Cabinet de medicină de familie înscrieri pentru medicul de familie
Informații și programări la tel.: 212.211; 210.410
Program zilnic: 8 - 19
sîmbătă: 8 - 13
CORPO SAN Str. Gării 19 (colț cu str. Uzinei)

Pentru societăți comerciale oferim asistență medicală NON STOP (pe bază de abonament)

Medic primar O.R.L.
Dr. I. CORNEA
Program: luni, miercuri, vineri - orele 15.00-17.00
acordă consultații și tratamente pentru boli de nas-gît-urechi, la copii și adulți, în Cabinetul Medical "HELICOMED" (Dr. Marin Burlea), str. Străpungerii Silvestru nr. 32 (lîngă Autogară), tel. 217666.

TELEFOANE UTILE - CABINETE ȘI FARMACII VETERINARE

INTERSERVICE VET
• CLINICĂ VETERINARĂ
☎ 032/217111, 094-550153
• FARMACII VETERINARE
☎ 032/214983
Program: 8.00-20.00

CABINET VETERINAR
PROVET IAȘI
Str. Smîrdan nr. 93 C
ZILNIC : 9.00 -23.00
Consultatii și tratamente la domiciliu
☎ 233.772, 092.376.433 (NON STOP)

CABINET ȘI FARMACIE VETERINARĂ
ANIMAVET
Str. Smîrdan nr. 70
luni-vineri : 8.00 -20.00
sîmbătă-duminică: 9.00-15.00
Consultatii și tratamente la domiciliu
☎ 237.874

CABINET DUOVET
Str. Nicolae Gane nr. 25
zilnic : 16-20, sîmbătă: 10.00 - 13.00
duminică - închis
☎ 092555155, 032/214773

SERVICII MEDICALE MOBILE
● consultații ● deparazitări ● vaccinări ● tratamente la domiciliu.
☎ 094396303, 032/138328

FARMACIE SI CABINET VETERINAR
SANIVET
● Str. Străpungerii Silvestru nr. 7 (vizavi de „Metropizza Gară")
☎ 032/218465
● Str. Nicolina 4A
☎ 032/224008

luni-vineri : 8.00 - 19.00
sîmbătă: 8.00-15.00
duminică închis

CABINET SI FARMACIE VETERINARĂ
SANOVET
Păcurari 116 (vizavi de stația SHELL Păcurari)
zilnic : 9.00 - 20.00
duminică 9.00 - 14.00
☎ 032/259286; 094622730
NON-STOP

WHITE FOX
● CABINET ȘI FARMACIE VETERINARĂ
Străpungerii Silvestru 9
● FARMACIE VETERINARĂ
Păcurari 18
zilnic : 9.00 - 20.00
sîmbătă, duminică 9.00 - 14.00
☎/fax 143241, 094502645, 094279923 -NON STOP

☎ TELEFOANE UTILE: FARMACII

● A.T.I.- PULS
Șos. Națională 194, bl. D
zilnic : 7.30 - 21.00
sîmbăta :8.00 - 20.00
duminica : 8.00 - 18.00
☎ 233.242, 233.223

● THYMUS
Str. Arges nr. 6, bl. D8 (Al.cel Bun, în spatele Caseriei CONEL)
Luni-vineri : 8.00-20.00
sîmbăta, duminică : 8 -16
☎ 154.445

● EUROPHARM
Str. Cerna 1 (Mircea cel Bătrîn)
zilnic : 8.00 - 20.00
sîmbăta : 8.00 - 14.00
duminică: 8.00 -14.00
☎ 224.109

● FARMA LIV
Str. Nicolina nr. 11, bl. A5
zilnic: 8.00 - 20.00
sîmbăta: 8.00 - 20.00
duminica: 8.00 - 14.00
☎ 231.197

● GABRIELA FARM
Str. Păcurari, bl. 582
zilnic: 8.00 - 20.00
sîmbăta: 8.00 - 20.00
duminica: 8.00 - 14.00
☎ 218.473, 216.507, 220.205

● FARMA BEST FLORA NON STOP
Str. Vasile Lupu nr. 108A, bl. G6 (lîngă magazinul FLUX)
☎ 271.962

● FARMACIA IRIS PHYTO PHARMA
Bd. Copou 3 (la parterul Trustului de construcții)
zilnic: 7,15-20,00;
sîmbătă 9,00-14,00;
duminică 9,00-14,00;
☎ 219296

● FARMACIA IRIS PHYTO PHARMA
Șos. Păcurari nr. 43, bl. 545
zilnic: 8,00-21,00;
sîmbătă 8,00-18,00;
duminică 8,00-14,00;
☎ 250337

● FARMACIA PROFARM
str. Carpați nr. 17 (lîngă Poșta din Nicolina)
zilnic: 8.00 - 21.00
duminică: 8.00 - 16.00
☎/fax 224.952

● NOREX PHARM
str. Grigore Ureche nr. 1 (lîngă Tribunal)
zilnic : 8.00 - 20.00
sîmbăta : 8.00 - 16.00
duminică: 8.00 -14.00
☎ 216.382

● BABY FARM
Str. V. Lupu 70-74
luni-sîmbătă : 8.00 - 20.00
duminică: 8.00 - 16.00
☎ 271.357

● FARMACIA PROFARM 2
str. V. Lupu nr. 86 (lîngă magazinul Flux Alimentar)
NON-STOP
☎: 173.122

● REMEDIA
Str. Gării 30
zilnic : 7.30 - 20.00
sîmbăta : 8.00 - 14.00
duminica : 8.00 - 14.00
☎ 146.325

Atenție!

Monitorul vine în întîmpinarea problemelor dumneavoastră cu noi **soluții** (centre de **mică publicitate**)

în interiorul magazinului Emi

în interiorul magazinului Hala Centrală

Alexandru cel Bun

în interiorul magazinului Electronic RGQ

Păcurari

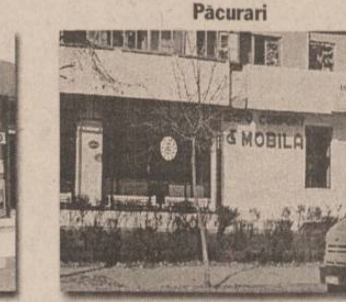

în interiorul magazinului Expo-Confort

Tătărași

în interiorul Casei de amanet Coriolan Aur Smarald

Sediul redacției
MONITORUL
Str. Smîrdan nr.5
Luni-Vineri: 8.30 -16.30
Sîmbătă: 9.00-12.00

Interior magazin
ELECTRONIC RGQ
Alexandru cel Bun
tel. 216739
Luni-Vineri: 8.00 - 16.00

Interior Magazin
VAMA VECHE
COMVINI SRL
Luni-Vineri: 8.00 - 16.00

Interior Magazin
EXPO-CONFORT
Păcurari,
tel. 250928
Luni-Vineri: 8.00 - 16.00

Interior Magazin
EMI
B-dul Independenței
tel. 213352
Luni-Vineri: 8.00 - 16.00

Interior Magazin
MATERNA
Luni-Vineri: 8.00 - 16.00
Sîmbătă: 9.00 - 12.00

HALA CENTRALĂ
în interiorul magazinului
Luni-Vineri: 8.00 - 16.00

Magazin
1001 ARTICOLE
Podu Roș
Metalo Chimice
tel. 130750
Luni-Vineri: 8.00 - 16.00

Casă de Amanet
Interior
CORIOLAN AUR SMARALD
Tătărași, tel. 272494
Luni-Vineri: 9.00 - 17.00

STAREA CIVILĂ
Interiorul clădirii Stării Civile
Luni-Vineri: 8.00 - 16.00

CENTRE DE PRELUARE A ANUNȚURILOR DE MICĂ PUBLICITATE

Pentru sugestii, reclamații și informații puteți suna la
tel./fax: 271333 int. 121,
orele 9.00-12.00 (luni-vineri).
Duminica anunțurile se primesc numai în caz de urgență, la sediul redacției din str. Smîrdan nr. 5, et. 3, cam. 10, orele 15.00-17.00.

VÎNZĂRI

■ Vînd acțiuni la S.C. Moldova Universal S.A. Iași. Telefon 032/124754. (4763669)

■ Vînd balast și nisip convenabil. Telefon 094/202797. (4763615)

■ Vînd garaj cu autorizație, lîngă C.S.M. Telefon 032/214243. (7730415)

■ Vînd zece sacouri din piele, bărbătești, culoare neagră, mărimi mari, 1,6 milioane lei. Nu deranjați inutil. Telefon 032/144939, seara. (7730416)

■ S.C. Central S.R.L. Iași vinde: rafturi metalice pentru produse alimentare și nealimentare; vitrine frigorifice orizontale 2 m. Telefon 032/214862 și 032/213615. (4763674)

■ Una bucată mașină tuns iarbă, mecanică - benzină. Telefon 032/227597. (7730732)

■ TABLĂ ZINCATĂ SIDEX

0,4x1000x2000

HIDROIZOLAȚII

Execuție și materiale import. Tel. 092-524.859; 032/125.705; hidro@yahoo.com (NT-7957075.26.26)

■ NOU! DEPOZIT ÎN BACĂU. Acid citric Austria, citrat de sodiu, zaharină, aspartam, gelatină alimentară, emulsii băuturi răcoritoare, dozatoare. Prețuri în funcție de cantitate. Telefon 094 - 594.342 Bacău, str. Turbinei, nr. 4. (BC - 5513212.15.15)

■ Vînd tablă zincată 0,5X1.220X2.000 MM, 16.185 lei/Kg, 155.000 lei coala. Telefon 031/517037. (BT.2278498.10.10)

■ Vînd țeavă din recuperări, Fi 50 mm și profil cornier și teu de 40 mm, profil tip I 80 x 40 mm. Prețuri avantajoase. Tel. 094/566497, 092/375358. (BR-CH.10156.1.10)

■ Vindem utilaje panificație - patiserie; second-hand și noi. Tel. 068/339530; 094.532.802. (BV - chit. 1882118-2)

■ Vînd mobilier fast-food import Italia. Tel. 039/617900. (BR-F2871443.1.8)

■ Importator direct Italia vînd vitrine orizontale și verticale, compresoare ptr. camere și vitrine frigorifice, lăzi frigorifice și supermarket, rotisoare, aragaze, grătare restaurant. Tel. 034 - 118.566; 094 - 173.723; 094 - 868.305. (BC - 3045749.3.12)

■ Vînd benzinării mobile, funcționale, cu 2, 3 produse, la jumătate preț producător sau schimb cu gater. Telefon 094-122202, 030/522617. (BT.2278777.1.5)

■ Vînd dozator de sucuri 2 capete, suc și unul bere. Telefon 095-830302. (BT.2278817.2.2)

■ Vînd pui American Staffordshre Terrier (Pitt Bul), 6 săptămîni, vaccinați, din părinți campioni, cu pedigree. 092.887.675. (VN-12bf25.1.5)

■ Vînd dozator Fresco 4 capuri, stare perfectă, 15 milioane lei. Telefon 092/378769. (Vs.5572116.1.2)

APOMETRE Import Germania ABB

- Apometre apartament

400.000 lei, inclusiv TVA și conectori

- Apometre toate dimensiunile
- Contori energie termică

Distribuitor autorizat zona Moldova
MAELVI SRL Piatra Neamț
Relații la tel.: 032 - 22.46.77
Mobil: 095 - 64.22.33

Tel. 891.888

Primele 20 sec.gratuit, 30 secunde 25.500 lei

■ SC Ersam Impex SRL unic distribuitor de măsline în Galați, vinde en gross măsline negre, verzi, verzi cu gogoșari și la casolete. Telefon 094.813011, 036 / 402016. (GL - 38934812.1.2.)

ELECTRONICE

■ Orice telecomandă pentru televizor (165.000 lei), video, satelit, transformatoare linii, componente electronice. Telefon 092/368868. E-mail: bbrom@pcnet.ro. (B-13)

■ Vînd soft ptr. decodări și deblocări telefoane mobile. Tel. 092 - 720.693. (BC - 5513632.9.12)

CUMPĂRĂRI

■ Cumpăr stații emise-recepție profesionale. Telefon 094/221130. (4763737)

■ Cumpăr cupoane agricole în cantități mari, ofer cel mai bun preț al zilei. Telefon 092/489513; 094/935949. (7730465)

■ Plata pe loc: obiecte argint, tablouri, porțelanuri, statuiete, icoane, timbre, monede, mobilier vechi. Telefon 224481; 092/239008. (4763614)

■ Cumpăr miere de albine. Rel. tel. 039/613855. (BR.R.12319.7.8)

LOCURI DE MUNCĂ

■ Companii americane oferă lucru la domiciliu. Trimiteți plic la CP 1015 Craiova. (I-22)

Saloanele de coafură EXCLUSIV - IRINA SCHROTTER

angajează, prin concurs, coafeze și manichiuristă-pedichiuristă. Relații la telefon 032/212648 sau 032/212530. (4763750)

S.C. METALCO

angajează electrician. Relații la telefon 032/215480. (I.11)

■ FAORI este instituție neguvernamentală care desfășoară programe internaționale și naționale. Angajează asistent coordonator de programe. Avantajele postului: salariu motivant; formare și perfecționare. Cerințele postului: vîrsta maxim 35 ani; studii superioare; cunoașterea unei limbi străine (engleza); operare PC; experiență marketing și organizare. C.V. vor fi depuse personal, între orele 10,00-13,00, de marți pînă sîmbătă, în Splai Bahlui 26, bl. A6, sc. B, ap. 4. Telefon 032/236409. (I-25)

■ Editura TEORA angajează echipă de două persoane, dintre care una posedă Dacia-papuc carosată, pentru distribuție de carte în spații volante de vînzare. Relații la telefon 01/6107683. (I-22)

■ Agenția FOREVER INTERNATIONAL oferă contracte deosebite pentru tinere dansatoare amatoare și profesioniste în Japonia, Italia, Elveția, Austria. Asigurăm pregătire și cazare. Telefon 092/758297; 092/758289; telefon/fax 01/2520469, email: forever@pcnet.ro. (B-13)

■ Oferte de muncă în Austria, Germania, Franța, Anglia, Italia, Olanda, Canada pentru menajere, baby-sitter, grădinari, asistente medicale, bucătari, ospătari, recepționeri, cameriste, muncitori în construcții etc. Salariu și condiții deosebite. Telefon 044/892112/22.500 lei/30 sec. (I-22)

■ Companie engleză angajează inginer confecții. Relații la telefon 094/695956. (4763676)

■ Locuri de muncă în Israel și Germania pentru: dulgheri, fierari-betoniști, zidari, faianțari, macaragii, șoferi calificați. Tel. 891060 (30.250 ROL-30"). (BR-F6940842.31.07.2000)

■ Angajăm pentru sezon (Eforie Nord) bucătar calificat cu referințe, ospătare. Tel. 891060 (30.250 ROL-30"). (BR-F6940842.31.07.2000)

■ Societate de construcții angajează pentru lucrări în Germania, ingineri și mașiniști constructori cunoscători de limba germană. Tel. 891060 (30.250 ROL-30"). (BR-F6940842.31.07.2000)

■ Recrutăm pentru Israel asistente medicale, menajere, mecanici utilaj greu, sudori CO2 (dioxid de carbon) - autogeni, lăcătuși și constructori. Tel. 891060 (30.250 ROL-30"). (BR-F6940842.31.07.2000)

■ Societate comercială angajează ospătari, barmani, fete pentru piscină. Tel. 891060 (30.250 ROL-30"). (BR-F6940842.31.07.2000)

■ Societate comercială angajează secretară cu studii medii, salariu avantajos. Tel. 891060 (30.250 ROL-30"). (BR-F6940842.31.07.2000)

■ Societate comercială angajează contabil pentru evidența primară. Program flexibil, salariu motivat. Tel. 891060 (30.250 ROL-30"). (BR-F6940842.31.07.2000)

■ Societate, înscrie / selecționează muncitori calificați / necalificați pentru lucru în străinătate. Comisionul la locul de muncă. Relații la telefon 093.433722, 093.433720. (GL - 3894315.32.52.)

■ CARPATINA agency oferă în regim de urgență contracte de dans ptr. tinere 18-28 ani, în Japonia, Eleveția, Luxemburg (salarii avantajoase). Asigurăm pregătire, costume, cazare, masă. Tel/fax. 01 - 315.60.68; 092 - 70.66.72; str. I.C. Brătianu nr. 44, sc. C, ap. 32, sect. 3 București. (BC - 5870875.1.1)

■ Club privat din Brăila angajează dansatoare-animatoare, după minimum 60 zile de practică, asigurăm contracte în Grecia și Italia, cerem și oferim seriozitate. Tel. 039/678167 sau 039/632147. (BR-CH.12380.2.5.)

DIVERSE

■ În baza prevederilor Ordonanței Guvernului nr. 119/1999 și a Ordinului ministrului finanțelor nr. 332/2000,

Direcția Generală a Finanțelor Publice și Controlului Financiar de Stat a județului Iași,

organizează în data de 28 iunie 2000, orele 11.00, testarea persoanelor fizice și juridice care doresc să realizeze certificarea bilanțului contabil și a contului de execuție bugetară la instituțiile publice autonome care nu organizează structura proprie de audit intern. Dosarele de înscriere pentru testare vor fi depuse pînă la data de 26 iunie 2000, la Serviciul salarizare, resurse umane din cadrul unității noastre. Condițiile de eligibilitate și bibliografia pe baza căreia se va desfășura testarea este afișată la Direcția Generală a Finanțelor Publice și Controlului Financiar de Stat a județului Iași, sediul în str. Anastasie Panu nr. 26. (I-01)

■ Clienții care au depus marfă la R.C. Star sînt rugați să sune urgent la telefon 094/561513, pentru recuperarea obiectelor. (4763461)

Distribuitor Autorizat dialog

Dialog va oferă o luna de abonament gratuit*

detalii în magazinele Dasimpex

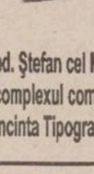

799.000 lei

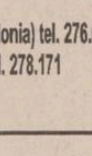

999.000 lei

- bd. Ștefan cel Mare și Sfânt nr.1(vis-a-vis de Apolonia) tel. 276.041
- complexul comercial "IULIUS CENTER" etaj 2, tel. 278.171
- incinta Tipografiei DOSOFTEI, tel. 233.066

DASIMPEX
www.dasimpex.ro

■ Plecări sigure și rapide, cu locuri de muncă în Grecia. Telefon 094/987871. (4763748)

■ Invitații S.U.A. Rog seriozitate. Telefon 093/447792. (4763658)

Pescarii sportivi,

Sînt invitați de către Complexul piscicol Vaslui, la pescuit în acumulările Solești, Pușcași și Rîpa Albastră.

Regulile sînt simple: 1. Respectați regulile pescuitului sportiv; 2. Cumpărați autorizațiile de pescuit de la: Vaslui - Minimarket - S.C. LICHTCOM S.R.L., str. V. Alecsandri nr. 3; Bîrlad - Grosu Ion - canton Rîpa Albastră; Iași - S.C. ACVARES S.A. Iași, str. Costache Negri nr. 48. Pentru pescuitul de o zi taxa se plătește la locul de pescuit. Tarifele sînt: 40.000 lei/zi, 120.000 lei/săptămînă, 240.000 lei/lună, 480.000 lei/sezon. Încasatorii și controlorii au patru semne distinctive: uniforme Acvares, banderolă, ecuson și legitimație. Informații suplimentare la telefon 094/200238 sau 032/221909. Vă dorim fir întins! (4763002)

■ Agenția Arrivo Tour Bacău organizează excursii, viză ind. Austria, Franța, Olanda, Italia, Egipt, Emiratele Arabe, Tunisia. Documentație minimă, fără interviu. Tel. 034 - 180.125; 092 - 356.913. (BC - 4808415.15.20)

■ Excursii în Anglia, Franța, Belgia, Olanda, Spania, Italia cu vize individuale. Tel. 034 - 178.270; 092 - 924.322. (BC - 4459948.15.16)

■ Agenția Koster organizează excursii Italia. Închiriează autocare 35,51 locuri. Obținem vize Schengen la urgență. Bilete litoral și munte. Tel. 034 - 11.63.95, 034 - 111.932, 094 - 591.620. (BC - 5870651.14.30)

■ EXCURSII ITALIA, FRANȚA, SPANIA, GERMANIA, OLANDA. ÎNSCRIERI FĂRĂ AVANS. TEL. 094 - 593.864. (BC - 5870641.9.24)

■ Săptămînal excursii în Italia, Spania, Grecia, Anglia, vize individuale Schenghen la prețuri foarte avantajoase. Tel. 034 - 185.284, 094 - 584.185. (BC - 4808426.6.13)

■ Excursie Italia cu viză individuală, plecare pe 27 iunie, urgent vize Schengen 1 an. Tel. 034 - 178.270, 092 - 924.322. (BC - 5513639.3.6)

■ EXCURSII URGENTE ITALIA, PLECARE 24 IUNIE, ANGLIA, ISRAEL, VIZE IND. SCHENGEN. Tel. 034 - 180.147. (BC - 4808899.3.12)

■ Călăuză Italia. Rog și ofer seriozitate maximă. Plecări urgente. Telefon 092-841701. (BT.2278061.2.3)

■ Plecări urgente în ITALIA .Telefon 094.807408. Relații la domnul GEOVANI.(SV-1777559-1.7)

OFERTE SERVICII

■ ÎNFIINȚĂRI SOCIETĂȚI COMERCIALE

■ procedură completă: redactare acte; Notariat; judecător delegat; Camera de Comerț; Administrația Financiară; cod fiscal; ștampilă; ■ termen - 15 zile ■ ACTE ADIȚIONALE DIVERSE: ■ puncte de lucru; modificare asociați; sediu; extindere obiect; majorare capital; preluări firme; fuziuni-divizări etc; ■ AVIZE ȘI AUTORIZAȚII DE FUNCȚIONARE-REAVIZARI: ■ aviz principiu și autorizație Primărie; ■ autorizație sanitară; ■ autorizație pompieri; ■ autorizație mediu; ■ autorizație protecția muncii; ■ autorizație firmă luminoasă ■ ÎNFIINȚĂRI FIRME OFF-SHORE ■ CONTRACTE COMERCIALE ■ BIROU AUTORIZAT hotel "Unirea", et. 1, cam. 109. Telefon 117733 sau mobil 092211121, program: luni-vineri, orele 9,00 - 17,00 (0798407)

■ Executăm HIDROIZOLAȚII cu materiale import, cu 5000 lei/mp sub prețul pieței. Calitate, seriozitate, garanție 5 ani. Deplasare în toată Moldova. Tel. 034 - 137.036, 092 - 347.124. (BC - 4808897.11.11)

■ Facilitez vize Schengen. Tel. 092 - 410.596. (BC - 5513648.4.15)

■ Aplic folie de protecție solară - antiefracție pe parbrize auto, vitrine, balcoane. Tel. 094.532.898. (BV-chit. 1882142-15)

■ Facilitez vize Schengen pe perioada de 14 zile, 6 luni, 1 an - Elveția, Australia, SUA - fără avans. Tel. 095.626.942. (VN-12bf16.1.3)

■ HELP LINE - Pentru copiii noștri

■ Puteți primi GRATUIT informații privind alimentația și creșterea sugarului, zilnic, orele 16,00 - 17,00, la tel. 214002. Policlinica "Sănătatea 2000", dr. Iordache Constantin - medic pediatru. (I. 20)

■ M.V.D. Servicii consulting

■ ÎNFIINȚĂRI SOCIETĂȚI COMERCIALE (SRL, SA): ■ procedură completă: Notariat, Camera de Comerț, Cod fiscal, Adm. Financiară, ștampile; ■ ACTE ADIȚIONALE-MODIFICĂRI ACTE CONSTITUTIVE: ■ majorare capital social, deschideri puncte de lucru, filiale, sucursale, extinderi al domeniului de activitate, modificări de asociații etc. ■ AUTORIZAȚII ȘI AVIZE DE FUNCȚIONARE: ■ aviz principiu Primărie, Sanepid, Pompieri, Protecția Muncii, Mediu etc.; ■ pentru: birouri, spații comerciale, depozite, spații de producție etc. ■ autorizație firmă luminoasă; ■ REAVIZAREA AUTORIZAȚIILOR DE FUNCȚIONARE. ■ Hotel Unirea, et. 1, cam.107. Tel./fax 212299, mobil 092/212299, 092/395500; ■ pentru autorizații cam. 105, tel. 215015, mobil 092/374899; 092/379369; ■ program 9-19, sîmbătă 9-14. (I-20)

■ Service autorizat t.v., video, video-cam., adaptări sunet, selectoare, pastile video. Garanție. Telefon 110572; 092/477224. (4763585)

■ Reparații frigidere, la domiciliul clientului. Garanție - doi ani. Telefon 145523. (4763655)

EURO-TIME

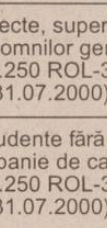

Transport București-Paris
Autocar-85$, Avion-325$
650.76.53; 312.92.75;
311.13.21; 311.31.72.
Non-stop 092/515.911.

■ Filmări video și fotografii cu cameră "Panasonic" M. 3500. Seriozitate. Telefon 095/417544. (4763577)

ANUNȚURI SPECIALE

■ Tînăr patron, doresc cunoștință tînăr băiat, aspect fizic plăcut, pentru prietenie. Dacă este necesar îi ofer un loc de muncă și cazare. Tel. 093.406.174. (VN-2BF50.1.10)

MATRIMONIALE

■ Fete la domiciliul tău! Sună la 891888 (30.250 ROL-30"). (BR-F6940842.31.07.2000)

■ Sexy, selecte, superbe oferim companie domnilor generoși. 891888 (30.250 ROL-30"). (BR-F6940842.31.07.2000)

■ Tinere studente fără prejudecăți oferim companie de calitate. 891888 (30.250 ROL-30"). (BR-F6940842.31.07.2000)

■ Cetățeni germani doresc cunoștință domnișoare / doamne drăguțe (CV + foto) OP1, CP 33, Galați sau e-mail: SLK.germany@usa.net. (GL - 5878693.1.1.)

CITAȚII

■ Numitul Brânză Dumitru să se prezinte la Tribunal în ziua de 14.06 a.c. pentru divorț. (4763871)

■ Dumitrașc Cătălina cu ultimul domiciliu în orașul Roman, str. Tineretului, bl. 13, ap. 16, este chemată pe data de 26.06.2000 la Judecătoria Pașcani, în dosarul nr.4828. (7730740)

PIERDERI

■ Pierdut cățel Pincher, zona Dorobanți. Atenție, este sub tratament. Ofer recompensă. Relații la 094/994146. (4763671)

■ Pierdut legitimație călătorie eliberată de RATC pe numele Simeria Ionuț. O declar nulă. (4763880)

■ Pierdut Carte de identitate a autoturismului, cu seria B nr. 239610, pe numele Roiu Constantin. O declar nulă. (4763881)

■ Pierdut acte S.C. Alexser S.R.L. Iași. Le declar nule. (4763685)

■ Pierdut ordin de transport CFR pe numele Vasile Cristian Chiperi. Îl declar nul. (7730727)

MULȚUMIRI

■ Cele mai alese mulțumiri sînt adresate domnilor: prof. dr George Georgescu prestigios cardiolog, directorul Centrului de Cardiologie Iași, dr Grigore Tinică - șef secție Chirurgie cardio-vasculară, dr Eugen Săndică - medic specialist chirurgie cardio-vasculară și dr Victor Diaconescu - medic primar ATI, pentru înalta competență, deosebitul profesionalism și generozitatea de care au dat dovadă în rezolvarea dificilului caz al pacientei Mihai Elena, salariată a LCTM, din partea prof. dr Ostin C. Mungiu. (4763877)

■ Sînd Camelia din Iași și transmit mii de mulțumiri doamnei Sonia deoarece am avut copilul bolnav de epilepsie. Timp de 7 ani de zile am fost cu el prin medici, preoți și pe unde am tot auzit dar în zadar. Văzînd-o pe Prima TV că lucrează cu magia albă și vindecă orice fel de boală am notat adresa și am plecat la Buzău la dînsa. Din 2 ședințe, cu puterile sale, ale magiei albe și niște plante mi-a vindecat copilul. Apelați cu încredere în Buzău, str. Răscoalei nr. 40; tel. 038 / 722901, 092.418883. (GL - 5878669.1.3.)

■ Sînt Tiberiu și transmit o imensă mulțumire doamnei Sonia deoarece nu reușeam să-mi întemeiez o familie datorită unor farmece făcute pe cununiile mele și numai dînsa, folosind magia albă și puterile pentru care este atît de renumită, mi-a dezlegat cununiile. Acum sînt pe cale să mă căsătoresc și nu-mi vine să cred! Sînt fericit! Apelați cu încredere în Buzău, str. Răscoalei nr 40. Telefon 038 / 722901, 092.418883. (5878699.1.3.)

■ Mii de mulțumiri doamnei Carmen pentru că mi-a vindecat soția de epilepsie în numai două săptămîni ceea ce medicii nu au putut rezolva în doi ani de zile. Dînsa mai vindecă multe alte boli de piele, are leacuri pentru impotență, alcoolism, dezleagă cunuiile legate, unește oamenii despărțiți și face talismane contra farmecelor rele. Secretul plantelor medicinale numai ea îl cunoaște. Știe misterele cărților de tarot și are puterea de a îndepărta argintul viu. Cine are probleme sau obstacole greu de trecut să apeleze cu încredere la ea. Telefon 094.991019. (GL - 5878685.1.3.)

DECESE

✝

Cu nemărginită durere în suflet soția, copii, ginerii și nepoții anunță plecarea pe drumul fără de întoarcere, după o lungă și grea suferință a celui ce a fost un bun și iubit soț, tată și bunic

EUGEN HREBENCIUC.

Înmormîntarea va avea loc joi, 15.06.2000 a.c., ora 9.00, la cimitirul Sf. Vasile. Dumnezeu să-l ierte și să-l odihnească în pace. (7730417)

✝

Cu adîncă durere soția - Marieta, fiul - Cristi și nepotul - Andrei anunță încetarea din viață a celui ce a fost

ALEXANDRU PRICOP.

Înmormîntarea va avea loc joi, 15 iunie, ora 12.00, la cimitirul "Eternitate". Defunctul este depus la domiciliu. Dumnezeu să-l ierte. (4763883)

CONDOLEANȚE

✝ Cadrele didactice de la școala generală Ruginoasa sînt alături de Mihaela Mocanu pentru durerea pricinuită de decesul socrului și transmit familiei sincere condoleanțe. (7730733)

✝ Camelia Apetroaie este alături de colega de facultate Manuela Antoniu la durerea pricinuită de pierderea tatălui. Sincere condoleanțe. (4763677)

✝ Colectivul Oficiului Județean de Consultanță Agricolă Iași este alături de dra Manuela Antoniu - contabil șef la D.G.A.A. Iași, la marea durere prin care trece. Sincere condoleanțe. (4763679)

✝ Colectivul Grupul Școlar UCECOM Iași transmite sincere condoleanțe familiei Vasile Barnari și este alături de el la pierderea suferită prin decesul mamei. Dumnezeu s-o odihnească în pace. (4763884)

✝ Personalul TESA de la SOCOM IGIENA Iași este alături de dna Miron Elena la durerea pricinuită de moartea mamei și-i transmite sincere condoleanțe. (4763682)

✝ Înmărmuriți de durerea suferită de dna contabil șef, Miron Elena prin decesul mamei, ne alăturăm familiei transmițînd sincere condoleanțe. Familia Angela și Liviu Tiron. (4763683)

✝ Asociația Femeilor din România - filiala Iași își exprimă întreaga compasiune față de dna președintă Rodica Mihai, în aceste momente grele cauzate de decesul mamei sale. Sincere condoleanțe întregii familii. (4763885)

✝ Colectivul unității "Foto Podu-Roș" transmite sincere condoleanțe dnei contabil șef - Elena Miron pentru pierderea mamei. (4763684)

COMEMORĂRI

✝ La comemorarea de doi ani copiii și nepoții aduc un pios omagiu celei ce a fost ELENA ZEGAN. Mamaie, nu te vom uita niciodată. Nimic și nimeni nu poate înlocui golul imens ce l-ai lăsat în inimile noastre. Dumnezeu să te odihnească în pace. (4763687)

AGENDA OMULUI DE AFACERI

ETNIS
Distribuitor Vaillant, Bosch și Viessman, vă oferă:
- Centrale și cazane pentru încălzit
- Radiatoare de oțel, aluminiu și fontă
- Rezervoare gaze lichefiate "Shell"

AER CONDIȚIONAT
Proiectare, montaj și garanție 3 ani
Plata în 6 rate lunare
Pînă la 30 aprilie MARI REDUCERI DE PREȚ
Iași - Str. N. Iorga 7D, bl. F5, tel. 032/230113, fax 032/232690, telemobil 094613246, 094554249

ROTHERM
Importator - CE
- Calorifere oțel
- Țeavă multistrat și fitinguri
- Vase de expansiune
- Rezervoare GPL

Prețuri speciale pentru distribuitori
Vînzări en gros și en detail
Iași, Bd. T. Vladimirescu nr. 40 (Bucșinescu)
Tel/Fax: 032/175105, 272340, 093-243670

MARTA COM
Focșani
oferă en-gros
TABLĂ ZINCATĂ
0,3 x 1000 x 2000 mm
0,4 x 1000 x 2000 mm
0,5 x 1000 x 2000 mm
CALORIFERE FONTĂ
import CSI
Prețuri atractive!
Tel: 037/623333; 094.537538

SC SPIDER ALPIN SRL
- tîmplărie din aluminiu
- amenajări interioare
- mobilier birou
- mobilier comercial
- confecții metalice

Iași, Șos. Nicolina nr. 3-3A,
tel. 032-227934, 094-141920

PRO C.F.C.
DISTRIBUITOR UNIC MOLDOVA
POLYPLAN
pentru: copertine, bannere, casete publicitare, prelate auto
În curînd
AUTOCOLANT sau STIPLEX ?
vînzări en gros și en detail
Iași, str. Uzinei 32,
GSM: 094-59.44.55, 093-308.746

CENTRE PRELUARE ANUNȚURI MICA PUBLICITATE MONITORUL

VAMA VECHE - Gară
SC COMVINI SRL din Magazinul Vama Veche pune la dispoziție clienților
■ vopsele ■ sticlărie ■ papetărie ■ lustre ■ abajururi ■ haine piele ■ articole sport și pescărie ■ cosmetice ■ mobilă ■ aparatură electro-casnică ■ articole de uz gospodăresc
La prețuri avantajoase
Program: luni-vineri 8.00-20.00; sîmbătă 9.30-17.00; duminică 10.00-13.00
Str. Gării nr. 22, tel. /fax. 032/218236

DAS
Depozit en-gros
MATERIALE ȘI ECHIPAMENTE pentru instalații
(Romstal, Vaillant, ACV, Guillot, Remeha, De Longhi, McQuay, York)
REDUCERI PÎNĂ LA 15%
Iași, str. Aurel Vlaicu 87,
Tel./Fax: 032-175.488, mobil 094/630.512

CASA DESIGN
Distribuitor: Bosch, ACV Belgia, Saunier Duval Franța
- *Centrale termice pe gaz, motorină, electrice*
- *Radiatoare oțel, aluminiu*
- *Materiale pentru instalații*
- *Amenajări interioare*
- *Proiectare, execuție, service.*

Iași, Bd. T. Vladimirescu nr. 59,
Tel.: 032-174565, mobil 094-787234

TRIDOM
Producție publicitară
Serigrafie
Șos. Păcurari 71, bl. 478
tel. 032-257168, 094-707935

TEHNOEXPERT
SCAUNE MOBILIER
pentru
snack baruri, birouri, restaurante, fast food, hoteluri, terase, cofetării, apartamente, baruri, cabinete medicale
DIRECT LA PRODUCĂTOR
Iași, bd. Independenței 11-13
Tel: 032-216621; 210991

CARGO COMPANY SRL
Efectuam **transport** produse **petroliere** cu **cisterne** de **30** t.
Blv. Copou, nr.3
094/704.461

EMI - Bd. Independenței
oferă
produse electrice, electrocasnice, electronice, chimice
Program: luni-vineri 8.00-19.00; sîmbătă 8.00-13.00
B-dul Independenței 19, bl. B1-5,
tel. 032/213352, tel/fax. 117530

INSTALATORUL IAȘI
execută
INSTALAȚII ÎNCĂLZIRE, SANITARE, ELECTRICE ȘI GAZE, VENTILAȚII, HIDROIZOLAȚII, MONTĂRI MICROCENTRALE
Străpungere Silvestru nr. 26,
tel. 211631, tel/fax: 114054

RADIX SERVICE
comercializează și montează
- CONTOARE APĂ RECE ȘI CALDĂ
- BUCLE MĂSURĂ ENERGIE TERMICĂ
- CENTRALE TERMICE, CAZANE ȘI BOILERE

• Asigurăm servicii de calitate cu garanția echipamentelor și lucrărilor
• Plata în rate
Iași, I.C. Brătianu 20 (sens giratoriu Teatrul Național - intrare prin gang)
tel. 230676, 217590, fax: 230682.

MELCRET FONOTERM
Tîmplărie din PVC și aluminiu
Bd. Poitiers nr. 14, tel. 231023

VECTRA INVEST SRL
- tîmplărie din aluminiu
- geam termopan
- amenajări interioare

Str. Aurel Vlaicu nr. 86
tel. 094-692936

QNET
AER CONDIȚIONAT SAMSUNG
Rate și leasing
- AUDIO-VIDEO
- CALCULATOARE
- IMPRIMANTE

Iași, Costache Negri 60,
tel. 032/276409, 092-349733

ELECTRONIC RGQ - Alexandru
• JALUZELE
(producător)
- orizontale (aluminiu import)
- verticale (mat. textil import)

Căutăm agenți/distribuitori
• ELECTRONICE - rate
Program: luni-vineri 9.00-19.00; sîmbătă 9.00-13.00
Bd. Al. cel Bun, bl. D3, parter, tel./fax 032/216739

EUROPA GROUP
DISTRIBUITOR AUTORIZAT BOSCH, KORADO
vînzări en gros, en detail
- CENTRALE TERMICE
- RADIATOARE
- CLIMATIZARE
- FITINGURI MULTISTRAT

PLATA ÎN RATE
Tel. 032-279300, 094-624399

UNITRADE
Un partener pentru:
- MOBILIER BIROU
- AMENAJĂRI INTERIOARE

Iași, bd. Copou nr. 4, tel. 032/213455, 213456

HERMES UNIVERS IAȘI
comercializeaza
Articole sticlărie
- pahare cu și fară picior pentru apă, suc, vin, whisky, șampanie, scrumiere

Articole inox
- vase sub presiune, cratițe, tigăi, ceainice

ARTICOLE PAPETĂRIE ȘI JUCĂRII
Iași, bd. Chimiei 35, tel. 271569

TEC TELECOM
AER CONDIȚIONAT
Iași, Str. Ghica Vodă 14
(în spatele Poliției municipale),
tel./fax: 032/232638, 233910

GEMINI COM
Importator
LINOLEUM
MOCHETĂ, TAPET
Iași, Euro Market, stand 58
tel.: 032-222074, int. 145, 094-634733

EXPO-CONFORT
comercializează:
- mobilier pentru sufragerii
- camere de zi
- dormitoare
- camere tineret
- bucătării
- mic mobilier etc.

produse de cei mai renumiți producători de mobilă din țară.
Se pot onora comenzi după cataloagele firmei.
Program: luni-vineri 8.00-16.00
Șos. Păcurari 66 (lîngă R.A.R.), tel./fax 032/250928

ELECTRA
Lider național interfoane
INTERFOANE DE ACCES CU CARTELĂ
Plata în rate !
Blocuri, vile, sedii firmă
Bd. Chimiei nr. 8 (Poarta 2 CFS)
Tel. 233.126, luni-vineri:orele 8.00-15.00

RAINBOW
SPĂLĂTORIE - CURĂȚĂTORIE CHIMICĂ RAPIDĂ
ONORĂM COMENZI LA DOMICILIU
program zilnic 8.00 - 20.00
sîmbăta 8.00 - 14.00
Iași, str. Gh. Doja nr. 10, tel: 032/124636

GRUPUL DE FIRME ROMFIN
Tîmplărie din aluminiu
B-dul Copou nr. 4, Iași
tel.fax: 214 090

VIZUAL
SCAUNE ERGONOMICE
GARANTIE 1 AN
Tel./fax 032 211517
032 224490

CORTEX
FALTICENI
confectioneaza
prelate
camioane si terase
-materiale import-
RELATII telefon
094580056, 094533980

AMANET - Tătărași
CORIOLAN AUR SMARALD
- comercializează bijuterii din aur
- repară bijuterii din aur

Asigură împrumuturi prietenești prin casele de amanet din:

Bd. N. Iorga 59	tel. 232001
str. I. Creangă 7 (Tătărași)	tel. 272494
Casa Cărții, parter	tel. 217460
Piața Unirii 6	tel. 116110
str. Carpați 14 (Nicolina)	tel. 227181

Premii trimestriale: 5.000.000 lei "Împrumuturi prietenești"

TOFAN GRUP
comercializează:
anvelope și camere auto (produse de Danubiana și Victoria Florești)
Iași - Bd. Primăverii nr. 72 (lîngă Stația de Salvare)
tel. 032 - 251837, 236257

YV
ALARME
• Recondiționări parbrize
Păcurari 92 (incinta Transmixt), tel: 259.690

TRAX
Distribuitor zonal CLIMALUX CENTER București
AER CONDIȚIONAT
TADIRAN
(SPLIT, CASETĂ, CENTRALE DE CLIMĂ)
TUBULATURĂ ALP și ACCESORII VENTILAȚIE - CLIMATIZARE
Proiectare, montaj, service
Iași, Splai Bahlui stg. 55B (clădirea CERTEX)
tel. 237.945, 092 516.130, 093 516.722

Oferta săptămînii: tehnică de calcul - birotică

QUARTZ MATRIX
Căștigați optimism îmbrăcând culorile tricoului **EPSON**, *oferit pentru fiecare imprimantă inkjet A4 și laser* **EPSON** !
Pentru fiecare scanner Perfection, **EPSON** *vă dotează cu o sepcuță de protecție !!!*
EPSON
Str. Teodor Pallady 8
Tel.: 21.72.48, 21.72.58
qmatrix@xnet.ro

EuroBIT
SOLUȚIA COMPLETĂ
Calculatoare · Service PC · Rețele · Programe contabilitate
Complex Comercial Ștefan cel Mare · Magazin EXPERT CENTER · Tel/Fax: 21.40.10, 21.67.53 092-358006

GIROS COMPANY
ECHIPAMENTE XEROX DIGITALE SI ANALOGICE
ALB/NEGRU, COLOR
CONSUMABILE SI SERVICE
WorkCentre Xe84 – COPIATOR IMPRIMANTA
DocuPrint C8 – JET DE CERNEALA COLOR
WorkCentre 480cx
ECHIPAMENTE XEROX MULTIFUNCTIONALE
IASI, Sf. Lazăr 45, tel/fax 032-210.872, 237.820
e-mail: giros@mail.dntis.ro

elcomSky
europe online network partner
elcomSky Nou!
Internet via the Sky · www.elcomSky.ro · www.europeonline.ro
INTERNET direct prin SATELIT!
Trafic nelimitat la numai 15 USD/lună !
Viteza de receptie 400 kbs - 2 Mbs !
Ideal pentru firme, institutii si acasă !
Căutăm distribuitori !
Elcom International SA, Email: info@elcomSky.ro
Info: 063-232244, 094-196819 Vânzări: 063-232244

auto technic computers
Un magazin la înălțime!
B-dul Independenței, bl. B1-5 mezanin, tel. 213101
B-dul Păcurari nr. 150, Bl. 589, tel. 219723; 219291
Numai pentru tine!
prețuri COOL!!!
- Sisteme (orice configurație)
- Imprimante, scanere
- Componente și consumabile

RATE LEASING
- fără giranți
- fără adeverințe

AMD K6/450 + multimedia
12.416.000 (TVA inclus)
- căști cu microfon CADOU

S.C. LORIMAX 2000 IMPEX s.r.l.
IMPORTATOR DIRECT TEHNICĂ DE CALCUL SECOND-HAND
CAUTĂ DISTRIBUITORI:

CALCULATOARE:	Pentium II	500-800 DM
	Pentium 75, 90, 100	
	120, 133, 166, 200 MMX	150 - 400 DM
	486 SX33-DX4/100	50 - 100 DM
MONITOARE:	VGA, SVGA 14, 15, 17, 21:	50 - 200 DM

CENTRUL DE CALCUL BACĂU
(lîngă Insula de Agrement)
Tel./fax: 034-137544, 094-503637

INFOSERVICE
ISO 9002
Cyrix/300 - 333 MHz
AMD K6 2/450 - 550 Mhz
AMD K 7 Athlon/550 - 800 Mhz
PENTIUM II/466 - 533 Mhz
PENTIUM III/ 500-800 Mhz
PLATA IN RATE
IMPRIMANTE: Canon, HP, Epson, Seikosha
COPIATOARE: Minolta, Canon
Sisteme:
Pentium 133 MHZ, 32 MB,/ HDD 1.2 GB/MONITOR 15"D, CD-ROM/ Placă de sunet/keyb/mouse
PRET: 285 USD cu TVA inclus
Pentium 166 MHZ, 32 MB,/ HDD 1.2 GB/MONITOR 15"D, CD-ROM/ Placă de sunet/keyb/mouse
PRET: 330 USD cu TVA inclus
Program de contabilitate(DEMO)-inclus
NOI VA OFERIM, DUMNEAVOASTRA ALEGETI !!
Bd. COPOU nr. 4 (Sub Camera de Comert si Industrie Iasi)
TEL./FAX: 211745/ 144718

le modèle
dealer autorizat COMPAQ
Leasing! Rate!
COMPAQ

Presario 7461	**$990**
K6-2/500, 64MB RAM, 8GB HDD, CDROM, Modem, Sound, 15"Monitor, Windows98	
Presario 5471	**$1110**
Celeron/500, 64MB RAM, 8GB HDD,DVD, Modem, Sound, 17"Monitor, Windows98	
Presario 7588	**$1300**
Pentium III/550, 64MB RAM, 13GB HDD, DVD, Modem, Sound, 17"Monitor, Windows 98	

Sf. Lazăr 53, tel./fax 239003

UNITRADE SYSTEMS
US – UNITRADE SYSTEMS
- CALCULATOARE ESCORT
IMPRIMANTE EPSON
COPIATOARE Konica
E-mail: unitrsys@mail.dntis.ro
Str. Anastasie Panu 13-15 (*Escort Land*), tel./fax: 032-218482
Str. Gării nr. 1 (sediu), tel./fax: 032-216412/413

Canon
copiatoare
imprimante
faxuri
consumabile
service specializat
tel:214112

ACE COMPUTERS
dealer autorizat DTK Computer
Sisteme DTK
cu certificat de calitate internațională ISO 9001
AMD
Pentium II
Pentium III
pregătite pentru mileniul III
Imprimante: HP, Canon, Epson
Iași, str. Gr. Ureche 3, bl. W. Mărăcineanu, parter (intrare comună Gelsor)
tel./fax: 032/218360, acecomp@mail.dntis.ro

LIVIUS
IN LUMEA CALCULATOARELOR AVETI NEVOIE DE UN PRIETEN !
> Intel® Celeron™ 466 Mhz
> 32 MB SDRAM
> HDD 4.3 GB UATA66
> CD-ROM 52x, sunet
> monitor BELINEA 15"
> soft: Windows 98
14.499.000 lei !
CADOU UN JOC DE TOP
CANON BJC 1000 color 1.499.000 lei !
CANON BJC 2000 color 1.999.000 lei !
- Preturile au TVA inclus.

TOATE ECHIPAMENTELE AU 3 ANI GARANTIE !
LIVIUS SRL IAȘI, str. Fătu 1A, tel/fax:032-11.59.22, 11.22.21, http://www.livius.ro, e-mail: livius@livius.ro

MATRIX – Autodesk
Autodesk Authorized Dealer
AutoCAD 2000
Mechanical Desktop
PLATA ÎN RATE
Str. D. Cantemir 1,
tel./fax: 032-231025, 094-645853, 094-645332, www.matrix.ro

SECOND HAND
Calculatoare 486 (SX, DX) ...de la 22 USD !
Pentium 90, 100, 120 MHz ...de la 90 USD !
Cluj Napoca, str. Gh. Bilascu 107, etaj 3, cam 312
064-190950; 192636, 094-524658

SHARP
☑ faxuri
☑ copiatoare
☑ consumabile
service specializat
☎ 225.180
Iasi, str. Străpungere Silvestru nr. 9
elproma@necomm.ro

ZACH & SON
Magazin: str. Cuza Vodă 54, tel./fax: 21.93.93, 21.98.85
NOU!!!

Cartuș HP 600	*315.000 lei*	*Toner MITA DC 2055*	*180.000 lei*
Cartuș HP 500	*315.000 lei*	*Toner MITA DC 1605*	*180.000 lei*
Cartuș CANON BC 02	*245.000 lei*	*Toner CANON NP 1010*	*72.500 lei*
Cartuș Epson Stylus II	*170.000 lei*	*Toner CANON NP 1215*	*115.000 lei*
Cartuș CANON BC 20	*400.000 lei*	*Toner MINOLTA EP 4300*	*96.500 lei*

Pentru două produse cumpărate primiți un cadou!!!

Inside
Tot ce inseamnă CONSUMABILE ...
la cel mai convenabil preț
HP, Epson, Canon
riboane
diskete, CD-uri
Sf. Lazăr 49, tel/fax: 216.940, 237.830

BIS
Tel./fax: 230.800
mobil: 094.767.208, 094.585.718
Str. Ștefan cel Mare (Galeriile comerciale)
Pentium 100-166 Mhz
Dell, IBM, COMPAQ

VECTRA SISTEMS
⇨ *CALCULATOARE*
⇨ *COPIATOARE*
⇨ *IMPRIMANTE*
⇨ *FAXURI*
⇨ *SERVICE*
⇨ *ÎNCĂRCĂRI CARTUȘE*
⇨ *CONSUMABILE*
Hotel Unirea, et. 11, cam. 1113; Tel/Fax: 032/276458
e-mail: vactra@mail.dntis.ro

CALCULATOARE IMPACT
care lucreaza...
AMD K6 II 500 + multimedia 277$ Fara TVA
Mendocino 500 326$ Fara TVA
Tel/Fax :032- 217.600
Show Room : Cuza Voda 45

Log-Soft
UN COMPUTER CARE ȚI SE POTRIVEȘTE !
ACEASTA ESTE DIFERENȚA
Și asta nu e tot - la fiecare PC un telefon celular nou
CADOU:
Str A Panu, nr 28
tel 032/211130

Logi.X
orice COMPUTER NOU vă aduce UN BIROU gratuit!
K6 II 450 – 14.499.000
P II466 Mend – 14.999.000
64Mb RAM, HDD 8,4Gb
15" dig. SAMPO, full multimedia
RATE & LEASING
imprimante, componente, accesorii
Pentium 75, 100, 133, 166, 200
sisteme second-hand BEST QUALITY
Bd. ȘTEFAN CEL MARE nr.8 (etaj 2)
Tel/fax 032/218319 094/982071

Media Service
Sistem
Amd K6 II 450,
Video 4 Mb AGP
4,3 Gb Hdd
14" Monitor SVGA
390 USD
fără TVA
Hotel Unirea, et.12
tel. 032/226.000

CARNETUL ZILEI

ROMANIA 1

7,00 Matinal national. Duplex București - Iasi.
9,00 TVR Iasi. Est expres! Arte: Vitralii - Eminesciana; Săptămîna artelor; Semn de carte; Expres; Focus; Concurs.
10,00 Fotbal Euro 2000: Spania - Norvegia, grupa C (r)
11,35 TVR Cluj - Napoca. Știri în limba română; Rubrică în limba maghiară.
12,00 Fotbal Euro 2000: Iugoslavia - Slovenia, grupa C (r)
13,35 TVR Timisoara. Lumea în miscare; Stiri zonale; Asistenta medicală la sate: un exercitiu de pionierat.
14,00 Jurnal
14,15 CiberFan. Lumea Internet. Site-uri; România pe Internet; Cafe Internet.
14,30 Telecinemateca: "Călătorie în timp" (r)
15,50 O vedetă... populară (magazin folcloric). Invitat Drăgan Muntean. Traditii, cîntece si jocuri din zona Pădurenilor.
17,00 Studioul electoral
18,00 Euro Știri
18,15 Orice e posibil, ep. 18
18,40 Hiller si Diller, ep. 14
19,05 Corect!
19,10 Sunset Beach, ep. 705
20,00 Anotimpul bărbatilor (talk-show)
20,50 Jurnal. Meteo.
21,25 Sport
21,35 Fotbal Euro 2000: Italia - Belgia (grupa B)
23,35 Jurnalul Academiei Catavencu
23,50 Euro Fotbal
23,55 Jurnalul de noapte

TVR 2

7,00 Domnișoara Andreea (r), ep. 9
7,50 Femeia misterioasă (r), ep. 55
8,45 Integrale: Johnny Holyday (r)
9,30 Trupa DP 2 (magazin muzical pentru tineret).
10,30 Familia Simpson (d.a.)
12,00 Veni, Video, Vici! Invitatie la dance: "K 1", "Tonic", "Colour Mix", "Euro"
12,30 Arca lui Noe (r)
13,00 Globul Dragonului (d.a.)
13,30 Nouă mesteri mari: Gheorghe Mantea
13,45 Toti, împreună. Dialog. Emisiune în limba maghiară.
14,45 Stiri
14,50 Euro Fotbal (r)
16,10 E dreptul tău (r)
16,45 Domnisoara Andreea, ep. 10
17,35 Femeia misterioasă, ep. 58
18,30 Telejurnal TVR 2
19,00 Știri bancare și bursiere. Meteo
19,05 Se întîmplă acum
19,40 Iarna bobocilor (comedie, România, 1977). Cu: Marin Moraru, Draga Olteanu Matei, Constantin Diplan, Monica Ghiuță, Ileana Jurciuc, Nae Gh.Mazilu, *Emil Hossu*, Sebastian Papaiani, Carmen Galin, Virgil Ogășanu
21,15 Mit și istorie. Povesti cu intelectuali (V)
22,00 Călătorind prin tară. Călătorie în lumea dinozaurilor pitici de la Hateg (III).
22,15 Alfred Hitchcock prezintă... "A doua soție" (SUA, 1965). Cu: June Lockhart, John Anderson, Eve McVeagh. Regia Joe Newman.
23,05 Știri
23,10 Lentila de contact (talk-show)
0,00 TVM. Mesager

PRO TV

7,00 Bună dimineata, Pro TV e al tău!
10,00 Tînăr și neliniștit (r)
10,50 Lege și ordine (r)
11,40 Baby Boom, ep. 7
P(r)oezia. La Eminescu
12,15 Șoapte mortale (dramă, SUA, 1995). Regia Bill L. Norton. Cu: Tony Danza, Pamela Reed, Camryn Manheim.
14,10 Nemuritorul, ep. 17
15,05 Protectorii (r)
16,00 Tînăr si nelinistit, ep. 1025
16,50 Sens unic
17,00 Stirile Pro TV
Millennium. Clasic si modern
17,30 Viata bate filmul (talk show)
18,20 Dădaca, ep. 117
18,50 Chestiunea zilei pe scurt
19,00 Stirile Pro TV
19,50 Chestiunea zilei pe scurt
20,00 *Cînd dragostea ucide* (thriller erotic, SUA, 1989). Cu: Al Pacino, Ellen Barkin, John Goodman. Regia Harold Becker.
Momente de aur ale Jocurilor Olimpice
21,55 Stirile Pro TV
22,00 Chestiunea zilei cu Florin Călinescu
23,30 Stirile Pro TV. Euro 2000 .Profit
P(r)oezia. La Eminescu
Millennium. Clasic și modern
0,00 Lege si ordine, ep. 8
1,00 Dădaca (r)
P(r)oezia. La Eminescu
1,30 Vineri, 13 (horror, SUA, 1980). Regia Sean S. Cunningham. Cu: Kevin Bacon, Betsy Palmer, Adrienne King.
3,00 Știrile Pro TV
3,30 Șoapte mortale (r)
4,45 Babylon 5, ep. 72
5,45 Miracolul tineretii, ep. 77
6,15 Viata bate filmul (r)

ANTENA 1

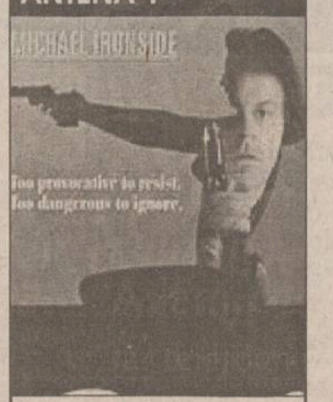

7,00 Observator
7,55 Aerobic Show
8,00 Dimineata devreme
10,00 Stiri
10,10 Tot înainte... după fete (comedie, Anglia)
12,00 Rezervatia, ep. 12
13,00 Stiri
13,15 Pericol iminent
14,00 Camila
15,00 Scandalul, ep. 55
16,00 Suflet rebel, ep. 58
17,00 Stiri
17,25 Labirintul pasiunii, ep. 41, 42
19,00 Observator
19,45 Studioul electoral
20,00 *Supravegherea* (acțiune, SUA, 1991). Cu: Susan Almgren, Christopher Bondy, George Buza, David Carradine, Michael Ironside. Regia Paul Ziller.
22,00 Observator
22,50 Moloney, ep. 8
23,50 Euro 2000 la Antena 1
0,30 Navarro
2,00 Scandalul (r)
3,00 Suflet rebel (r)
4,00 Labirintul pasiunii (r)
5,30 Trei destine

ACASA

10,00 Stirile de Acasă (r)
10,30 Acasă la bunica (r)
10,45 Căsuta povestilor (r)
11,00 Dragoste și putere (r)
11,30 90-60-90 Fotomodele (r)
12,20 Războiul pasiunilor (r)
13,15 Guadalupe
14,45 *Antonella*
15,45 Milady
16,35 Dragoste și putere
17,00 Căsuta povestilor
Acasă la români
17,15 Acasă la bunica (reteta culinară a zilei)
17,30 Trei femei
18,30 Stirile de Acasă
Vremea de acasă
19,05 Războiul pasiunilor
Vremea de acasă
20,00 90-60-90 Fotomodele
Vremea de acasă
21,00 Femeia vietii mele
22,00 Cinemateca de acasă: "Tiatnik Bar" (dramă, Iugoslavia, 1979). Regia Emir Kusturica.
23,10 Acasă la români (r)

PROTV INTERNAȚIONAL

0,00 Stirile Pro TV
1,00 Chestiunea zilei pe scurt
1,10 Chestiunea zilei cu Florin Călinescu
2,50 Revista presei cu Neculai Constantin Munteanu
3,00 Stirile Pro TV
3,10 Profit (emisiune de informatii economice)
3,15 P(r)oezia
3,20 Profesiunea mea: Cultura (r)
4,15 Acasă la bunica (reteta culinară a zilei)
4,30 Viata bate filmul (talk show)
5,15 Acasă la români (emisiune de muzică populară)
5,30 Doctorul casei (emisiune medicală)
6,00 Stirile Pro TV
6,30 Știrile de Acasă
7,00 Bună dimineata, Pro TV e al tău!

HBO

10,00 Aventuri pe mare (comedie, "Cabin Boy", SUA, 1994). Regia Adam Resnick. Cu: Chris Elliott, Ritch Brinkley, James Gammon, Brian Doyle-Murray.
11,15 Dragă, am micșorat copiii! : Wayne e un erou (s)
12,00 Propunerea (thriller, "The Proposal", SUA, 2000). Regia Richard Gale. Cu: Jennifer Esposito, Nick Moran, Stephen Lang, William B. Davies.
13,30 Ucigasi de schimb (actiune, SUA, 1998). Regia Antoine Fuqua. Cu: Chow Yun-Fat, Mira Sorvino, Michael Rooker
15,00 Super Mario Bros. (aventuri, SUA, 1993). Regia: Annabel Jankel, Rocky Morton. Cu: Bob Hoskins, John Leguizamo, Dennis Hopper
16,45 Teoria conspiratiei (thriller, SUA, 1997). Regia Richard Donner. Cu: Mel Gibson, Julia Roberts, Patrick Stewart
19,00 Vizitatorii 2: Culoarele timpului (comedie, Franta, 1998). Regia Jean-Marie Poire. Cu: Jean Reno, Christian Clavier, Muriel Robin, Marie-Anne Chazel, Claire Nadeau.
21,00 *Triunghiul morții* (dramă, România, 1998). Regia Sergiu Nicolaescu. Cu: Valentin Teodosiu, George Alexandru, Sergiu Nicolaescu, Silviu Stănculescu, Maia Morgenstern
23,45 Stargate SG-1: Tok'ra (s)
0,30 Showgirls (dramă, SUA, 1995). Regia Paul Verhoeven. Cu: Elizabeth Berkley, Kyle MacLachlan, Gina Gershon, Glenn Plummer.

PRIMA

7,00 Milagros (r), ep. 43
8,00 Taifas (magazin matinal)
Caricatura zilei
13,00 Milagros, ep. 44
14,00 Cinemagia (r)
14,30 Exploziv (r)
15,00 Viper (r), ep. 52
15,55 Clip Art
16,00 Salvați de clopotel (s)
17,00 *Viper*, ep. 53
17,50 Cronica cîrcotașului (haz de necaz)
18,00 Focus (știri)
Caricatura zilei
18,30 Impact
19,00 Cronica cîrcotașului (haz de necaz)
19,10 Cavalerul rătăcitor, ep. 18
Caricatura zilei
20,00 Părintele Damien (dramă, SUA, 1980). Cu: Roger Bowen, Alan Chappuis. Regia Steve Gethers.
21,50 Cronica cîrcotașului (haz de necaz)
21,55 Știri pe scurt. Meteo. Caricatura zilei
22,00 Crîmpeie de viață, ep. 2
23,00 Detectivi de elită, ep. 71
23,55 Clip Art
0,00 Focus (r)
Caricatura zilei
0,30 Impact (r)
1,00 Cronica cîrcotașului (r)

TELEM'

14,00 Desene animate
15,00 Războinicul de la miezul nopții (r)
16,30 Documentar
17,00 Alegeri locale 2000 (emisiune electorală)
19,00 Club "M" (divertisment)
20,00 Desene animate
20,30 La limită (acțiune). Cu: Anna Nicole Smith, Joey Travolta, John Aprea. Regia Raymond Martino
22,00 Tele Obiectiv
22,30 Mutanții (acțiune). Cu: Mark Hamill, Vivian Wu. Regia Steve Wang
0,00 Film artistic

TV EUROPA NOVA

7,00 Stiri
7,10 Bună dimineata, România
9,00 Fereastra deschisă - matinal
10,00 Stiri. Teleshopping
10,30 Economic ABC (r)
10,45 Gura lumii (r)
11,00 Senzational cu Dan Diaconescu (r)
12,00 Măștile puterii (r)
13,00 Ora unu a venit
14,00 Primul pas (r)
15,00 Teleshopping
15,30 Post Meridian
17,00 Film documentar
18,00 Videoclip
18,10 Puzzle - concurs de cultură generală
18,30 Infonova
19,00 Telejurnal
19,45 Economic ABC
20,15 Film documentar
21,00 Senzational cu Dan Diaconescu
22,00 Reporter Tele 7
22,30 Telemedicina
0,00 Nopti albe
1,00 Ora unu a venit
1,10 Concert
1,45 Telejurnal
2,30 Economic ABC (r)
2,50 Gura lumii (r)
3,00 Film documentar (r)
4,00 Dati vina pe Corina (r)
5,00 Reporter Tele 7 (r)

RADIO TRINITAS

6,00 Rugăciunea de dimineată ■6,15 Psalmi ■6,30 Stiri ■6,35 Viata Cetătii (Informatii utile, Rubrică economică, Curier legislativ, Sfatul medicului, Calendar) ■7,30 Știri ■7,35 Viata Cetătii (Actualitatea, Concursul diminetii, Rubrica rutieră, Reteta zilei, Revista presei, Agendă culturală, Avanpremieră) ■8,30 Stiri ■8,35 Cuvîntul care zideste (Lectură biblică, Sinaxar, Cateheză, Exegeză) ■9,00 Sfînta Liturghie - transmisiune directă de la Catedrala Mitropolitană ■11,00 Viata bisericii (reluare) ■12.00 Calendar muzical ■12,30 Știri ■12,35 Muzică bizantină ■13,00 Concert de prînz (muzică clasică) ■14,00 Actualitatea - emisiune informativă ■14,30 Muzică bisericească corală ■15,00 Fenomenul religios (reluare) ■16,00 Vecernia - transmisiune directă de la Catedrala Mitropolitană ■17,00 Paraclisul Cuvioasei Parascheva ■18,00 Muzică populară ■18,30 Valori culturale românești ■19,30 Știri ■19,35 Povești ■20,00 Folclor muzical românesc ■20,45 Actualitatea ieseană - Sinteza zilei ■21,05 Cuvîntul care zideste (reluare) ■21,30 Mărturii duhovnicești ■22,30 Concert de seară (muzică clasică) ■23,30 Rugăciunea de seară ■0,00 Miezonoptica ■1,00 Armonii nocturne - Mari epoci muzicale

RADIO IAȘI

6,00-8,00 Diminetile noastre. Buletin de știri; Meteo; Sport; Infor-agrar; Publicitate; Muzică
7,00-7,30 Radiojurnal România Actualităti; Sport; Avanpremieră; Revista presei
8,00-8,05 Agendă electorală
8,10-9,00 Radioservice
8,30 La zi în viata partidelor politice
9,00-9,05 Buletin de stiri; Sport; Publicitate
9,05-10,00 Ora de muzică
10,00-11.00 Radiocircuit
11,00-11,05 Buletin de știri ; Sport; Publicitate
11,10-11,30 De drag și de dor - muzică populară
11,30-11,45 Columna
12,00-12,10 Buletin de stiri
12,10-12,30 Europa, azi
12,30-13,00 Restituiri folclorice
13,00-13,15 Radiojurnal România Actualităti
13,15-14,00 Actualităti de prînz
14,00-15,00 Euro - 2000
15,00-15,05 Buletin de știri
15,05-15,30 - Muzică folk
15,30-15,50 Starea de veghe
15,50-16,00 Muzică usoară
16,00-16,15 Radiojurnal România Actualităti
16,15-17,30 Cotidian sonor; 17,00 Stiri; 17.30 Alegeri locale 2000. Competitia finalistilor pentru primării
17,30-18,00 Jurnalul artelor
18,00-18,05 Buletin de stiri
18,05-19,00 Dedicatii muzicale
19,00-19,15 Radiojurnal România Actualități
19,15-20,30 Expo melodii
20,30-21,00 Itinerar folcloric
21,00-21,30 Evenimentele zilei; Sport
21,30-22,00 Geografie sonoră

Radio CONTACT

05:00 -08:00 BUNA DIMINEATA (LUPTA CU SOMNUL) - cu LAURA IVANCIOIU si RAZVAN POPESCU Emisiune matinala
08:00 -10:00 ZONA 810 - cu TUDOR FLOREA
Zona 810 - o Zona ciudata in care orice se poate intampla, o Zona pe care o astepti si maine , o Zona in care intri si esti in fiecare zi ... de la 08:00 diminеata la 10:00 .
10:00 -12:00 TOVARASII MEI - cu POHRIB , SARPE si FURDUI
12:00 -17:00 CONTACT FM - cu DIANA BESMECIUC, ADRIAN TUDOR, LIANA STANCIU, SORIN MOCANU, TONI TESIU, DOMINIQUE IANCU Program de divertisment:muzica non- stop, concursuri, informatii diverse
17:00 - 19:00 MUZICA PE SUFLETUL TAU - cu ANDREEA IONESCU
Un program muzical interactiv, in care fiecare piesa are povestea ei
19:00-22:00 SEARA DE SEARA
Emisiune definita ca remediu contra plictiselii:Muzica si dedicatii sosite la 11.33.42 , 01.411.77.97 sau 01.411.86.96
20:00-20:15 FANTA FIESTA - cu RALUCA MOIANU si ADRIAN POPESCU Pastila zilnica de "latino" si distractie - de care n-ai cum sa scapi!
22:00 - 24:00 FAIR-PLAY - realizator RAZVAN DUMITRESCU Emisiune de dezbateri economice si sociopolitice, personalitati invitate in studio**24:00 - 01:00** LA CEAS DE BLUES IN DELFINARIU - cu A.G. WEINBERGER Un amestec de Blues și fantezie la miez de noapte...
CONTACT STIRI:(buletine de stiri de aprox 4 min) Din ora in ora , de la 05:30 la 22:30

RADIO NORD - EST

6.30 - 10.00 Micul dejun
Emisiune matinală de informatii și muzică, știri din actualitatea locală, informatii utilitare, horoscop, informatii economice, relatări, interviuri in direct, concursuri (6.00-6.30; 8.00-8.15 Buletinul de știri și programul Actualitatea preluate de la BBC; 8.45 - Scafandrul de Bahlui - rubrică de Cătălin Mihuleac; 9.15 Alo, Generatia Sto?! - telefonul care te surPRINDE - rubrică de Daniel Buzdugan și Octavian Tudorache)
Realizatori: Cătălin Elisei si Gabriel Avasiloaei
10.00-14.00 4 ore'n SCHIMBUL DOI
Timp de patru ore în contact direct cu viata orașului: informatii , editorialul zilei, muzică (11.00-11.15 - BBC; 12,35 Scurtă istorie; 13.15 Alo, Generatia Sto?! - telefonul care te surPRINDE - rubrică de Daniel Buzdugan și Octavian Tudorache)
Realizator Alina Balas
14.00-14.30 BBC: Buletinul de știri și Actualitatea
14.30-18.00 După amiaza cu Leo Informatii sportive (14.45), stiri, interviuri, concursuri, muzică
Realizator: Cristi LEOnte
17.00 Puls Nord Est - cel mai important grupaj informativ al zilei;
17.45 Scafandrul de Bahlui - tabletă de Cătălin Mihuleac
18.00-18.30 BBC: Buletinul de știri si Actualitatea *
18.30-21.00 Buzduganul de seară
Emisiunea de divertisment: muzică și concursuri; 18.35 Scurtă istorie
21.00-21.30 BBC: Buletinul de știri și Actualitatea
21.30-22.00 Puls Nord Est - editia de seară (știri, reportaje, interviuri, relatări din actualitatea local și natională)
22.00-24.00 Clasic Top 10
Realizator: Sandi Leonties
0.00-5.30 Noapte de blues și jazz

Oferta săptămînii: TELECOMUNICAȚII

Tec Telecom
Str. Ghica Vodă nr. 14, Iași, Tel/Fax: 032-232638, 233910, email: tectel@mail.dntis.ro
INSTALARE ȘI SERVICE
centrale telefonice | sisteme video | rețele structurate | alarme antiefracție
NOI SPUNEM ZERO DISTANȚELOR !

Dialog îți deschide porțile comunicării
* a 7-a lună abonament gratuit !
* cadouri la conectare (huse sau încărcătoare auto).
* telefoane la prețuri începînd cu 1.000.000 lei (fără TVA)
Tec Telecom Str. Ghica Voda nr. 14 Tel/Fax: 032-233910 , 032-232638

O lună de abonament gratuit !
GIROS COMPANY
• conectare gratuită
• telefoane la prețuri atractive
• cel mai mic abonament GSM
soluția comunicării perfecte
str. Sf. Lazăr nr.45 tel. 032-210872 , 237820
2000 MILENIUL DIALOGULUI
4$* DIALOG INEDIT

Girexim
• conectare gratuită
• a 7-a lună din abonament oferită gratuit
• telefoane de marcă Siemens, Philips, Bosch, Sony, Panasonic, Alcatel
• prețuri atractive începînd de la 36 USD
4$* DIALOG INEDIT Sistem propriu de rate
Gavril Muzicescu 7A, parter, tel: 215981; Independenței D1, tel: 111257; program: 9-19, sîmbăta: 9-13

4$* DIALOG INEDIT *Fără TVA.
Alcatel OTE db
Nokia 5110
le modèle dealer autorizat
V. Alecsandri 11-12 tel/fax 032 211664
Sf. Lazăr 53 tel/fax 032 239003
Conectare gratuită. O lună de abonament gratuit.

îți deschide porțile comunicării
abonează-te și beneficiezi de 1 lună de abonament gratuit și reportarea minutelor neutilizate
RATE!
• telefoane de la 64 $ (fără TVA) !
Amateos în dialog permanent cu Dvs. !
Str. C. Negri 62, tel. 094-644667, 032-212697
Str. Șt. cel Mare, Galeriile Comerciale, tel. 230800

GON
Servicii de radiocomunicatii
Proiectare in radiocomunicatii
Comercializare echipamente de radiocomunicatii profesionale Motorola
Service radiocomunicatii Motorola
Iasi, str. Moara de Foc 35, et.5, tel. 032-251712, 250179

Telefoane la prețuri **excepționale**:
MOTOROLA DB 358 1.250.000 lei
MOTOROLA CD 930 2.250.000 lei
PANASONIC GD 30 2.250.000 lei
PHILIPS SAVY 1.350.000 lei
ALCATEL OTE DB 1.550.000 lei
NOKIA 5110 2.150.000 lei
* Prețurile includ TVA
CONECTARE GRATUITĂ
HALLEY Wireless Communication
B-dul Ștefan cel Mare și Sfînt 13 (vis-a-vis de Casa Modei) tel./fax 032-276004

Telefoane celulare GSM
Posibilitate de plată în RATE - Avans 10%
NOKIA 5110, SIEMENS C10
ALCATEL OT MAX
Oferta CONNEX 2 mai-2 iulie
Prima lună fără abonament
Gama completă accesorii
TEKO INVEST dealer autorizat CONNEX
Iasi, Sf. Lazăr nr. 53; ☎ 233553, 092 234030

STATII RADIO
MOTOROLA YAESU
- posibilitati de leasing -
S.C. LOG-SOFT S.R.L. Str. A.Panu 28, tel. 032/211130

Suntem experți în scoruri!
Avem cele mai bune "scoruri" la telefoane mobile și accesorii GSM pe toată perioada EURO 2000
19$* ERICSSON A1018s
69$* NOKIA 5110
Împreună cu oferta CONNEX 2mai - 2iulie
PRIMA LUNĂ FĂRĂ ABONAMENT
* Preț fără TVA. Oferta e valabilă numai cu conectare la rețeaua CONNEX în limita stocului disponibil. Prețurile sunt valabile pentru abonamente de tip Classic, Personal, Business și Club.
19 EuroBIT ERICSSON A1018s 19$ NOKIA 5110 69$
EuroBIT Iași, Str. Closca, nr.6 Tel-Fax: 032-216.752, 216.753
EXPERT CENTER
Agency ONE

La LOG-SOFT se poarta MINI...PRETURI
BOSCH 608 19$*
MOTOROLA db 24$*
OFERTA CONNEX (01 mai - 02 iulie)
PRIMA LUNA FARA ABONAMENT!
Log-Soft dealer autorizat CONNEX
Str A Panu. nr 28, tel 032/211130, 092/376367
*) Pret fara TVA. In limita stocului si numai cu conectare la reteaua CONNEX. Oferta nu este valabila pentru serviciile CONNEX DATE si FAX

Ofertă Excepțională
Nokia 5110 85$*
Ericsson A 1018S 39$*
Oferta Connex: prima lună fără abonament pînă pe 2 iulie
* prețurile nu includ TVA. Ofertă valabilă numai cu conectare la rețeaua Connex, în limita stocului disponibil
COMAT
Șos. Păcurari 589 (fostul Coleus) Tel./fax: 162.279, mobil 093.25.98.52
B-dul Ștefan cel Mare nr. 8, parter, tel./fax 211.790, mobil 092. 26.21.23
dealer autorizat CONNEX

„Pasul făcut înapoi ne-a costat egalarea“

■ Gheorghe Poenaru, Marin Barbu și Leonida Nedelcu comentează meciurile din Grupa A

Gheorghe Poenaru

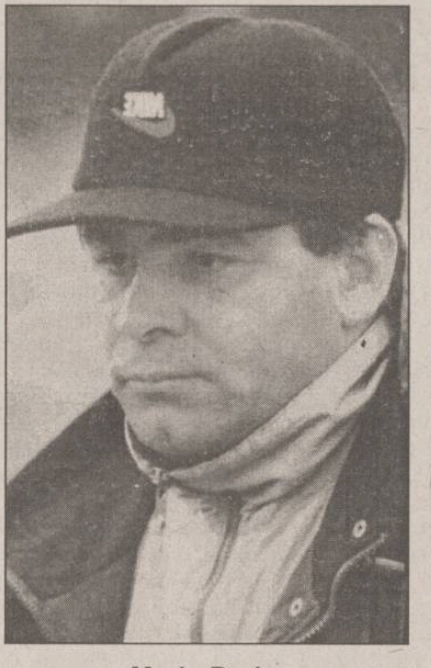

Marin Barbu

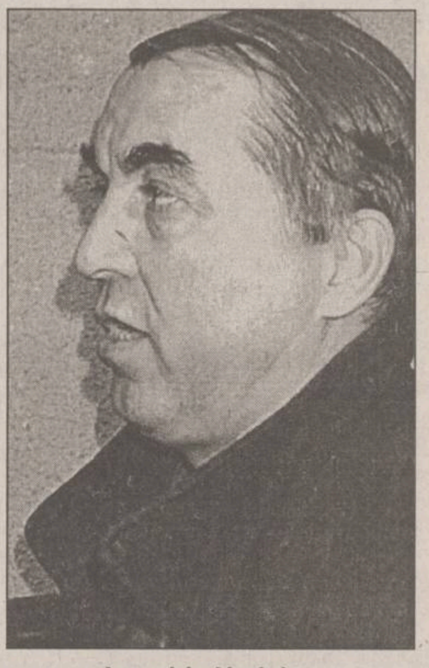

Leonida Nedelcu

■ ***Gheorghe Poenaru (antrenor principal, FCM Bacău):*** „Am obținut un rezultat bun, care, sigur, putea fi mai bun. Impresia mea a fost că ne-am speriat de faptul că puteam să-i batem pe nemți și am făcut pasul înapoi, care ne-a costat egalarea. Cei mai buni tricolori, după părerea mea, au fost, în ordine, Gică Popescu, Dorinel Munteanu și, în ciuda ratărilor, Viorel Moldovan. Despre arbitraj, cu excepția penaltiului, care a fost văzut de toată lumea, nimic nu putem reproșa, jocul lăsat mai liber fiind conform stilului danezului. Viitorul nostru depinde foarte mult de modul de exprimare a lui Hagi care a părut încă o dată nervos și nu a mai reușit să joace la nivelul pe care-l așteptam. Celălalt meci al grupei a fost de departe cel mai bun de pînă acum de la Euro, Portugalia arătînd că a ajuns în sfîrșit la maturitate, după ce a dominat, cu această generație, ani la rîndul fotbalul la nivelul juniorilor și tineretului. Pentru a întoarce scorul de la 0-2 la un asemenea nivel, în afare de valoare, îți trebuie să ai și un caracter deosebit. Oricum, dacă-i batem sîmbătă cred că se potolesc! Pentru noi a fost bine că lusitanii i-au bătut pe englezi pentru că pot aborda jocul de sîmbătă puțin mai relaxați. Eu spun că avem nevoie de trei puncte cu Portugalia pentru a nu juca meciul decisiv cu Anglia, în ultima rundă. În privința unor eventuale modificări în echipa noastră, ele ar putea apare pe banda dreaptă, acolo unde un Contra sau un Florentin Petre ar putea aduce un plus necesar de viteză și vigoare în jocul nostru. Dacă ar fi să dau un pronostic eu spun că ne vom califica noi și portughezii, care, dacă vor repeta jocul cu Anglia nu au voie să nu ajungă în semifinale, iar pe ultimul loc al grupei va rămîne Anglia“.

■ ***Marin Barbu (antrenor principal, NC Foresta Suceava):*** „Debutul la Euro a adus, în ceea ce ne privește, un meci în care am jucat cu mult peste ceea ce am arătat în pregătiri. Eu spun că s-a adoptat și cea mai bună tactică pentru contracararea jocului adversarilor pentru că dacă te iei la luptă cu nemții nu ai nici o șansă. Am fost superiori și din punct de vedere al ocaziilor, o mai mare concentrare la finalizare a lui Ilie și, mai ales, Moldovan putîndu-ne aduce victoria, o victorie care ne-a fost stopată și de arbitru. Nu pot să spun că acesta ne-a dezavantajat pe față însă a avut o tentă de a urca Germania. Referitor la faza penaltiului neacordat, a greșit și arbitrul dar și Ilie care nu a căzut imediat după ce i-a fost luat piciorul, senzația mea fiind că, în primă instanță, a vrut să continue faza. Referitor la tricolori, am remarcat sclipirile lui Hagi, care rămîne Hagi, el dînd cîteva pase care i-au lăsat pe atacanții noștri cu jockerul pe liber dar cel mai bun mi s-a părut Dorinel Munteanu care a alergat și pentru Hagi, și pentru Mutu, și pentru toată lumea. Cu privire la celălalt meci al grupei cred că odată la 20 de ani se mai poate întîmpla ca Anglia să conducă cu 2-0 și să piardă. De fapt au pierdut pe mîna și pe naivitatea lor, nescuzabilă la un asemenea nivel, pentru că au jucat deschis și după ce s-au desprins, neschimbînd cu nimic tactica. Dacă se retrăgeau puțin, portughezii puteau maximum să egaleze.

În privința următoarelor meciuri eu cred că trebuie să jucăm la egal cu Portugalia pentru a avea posibilitatea de a obține calificarea în ultimul meci cu Anglia care cred că nu va trece de Germania. În meciul cu portughezii, după umila mea părere, ar trebui să facem un joc de tatonare și de așteptare care să ne conserve resursele fizice, vizibil diminuate la sfîrșitul meciului cu Germania. În privința echipei, Contra ar merita să joace în locul lui Dan Petrescu iar Ganea ar fi mult mai util ca Mutu, mai ales în partida cu Anglia cînd se va juca pe forță. Personal, l-aș fi introdus pe fostul vîrf al Rapidului și în meciul cu Germania, calitățile lui Ganea recomandîndu-l la un astfel de joc“.

■ ***Leonida Nedelcu (ex-antrenor, Poli Iași):*** „Cu puțină șansă, puteam cîștiga meciul cu Germania. Dacă jucăm toate meciurile așa cum am făcut-o în primele 20 de minute ne putem considera campioni europeni însă este imposibil să ținem un asemenea ritm mai ales dacă ne gîndim la vîrstele lui Hagi, Popescu Dan Petrescu sau Dorinel Munteanu. De aceea, consider normal regresul fizic mai ales din repriza a doua. Cum am jucat vîrf o viață nu pot să nu remarc faptul că Moldovan a evoluat excelent, în ciuda ratărilor, el dovedind o ușurință dezarmantă de desprindere de puternicii și valoroșii fundași germani. Mutu m-a dezamăgit însă el a fost folosit pe un post care nu-i convine deloc, de mijlocaș ofensiv, în plus el fiind trimis nu pe stînga, unde este obișnuit, ci pe dreapta. Adi Ilie a jucat la 60 - 70% din capacitatea sa și cred că va urca, el fiind încă într-o perioadă de reacomodare cu jocul la nivel înalt, după absența îndelungată de la Valencia. Arbitrajul a fost unul „libertin“, care a dezavantajat jucătorii tehnici, favorizîndu-i pe cei cu forță mare; în plus nu ne-a acordat penaltiul la Adi Ilie, care a fost clar. Meciul cu Portugalia poate fi o finală a grupei în care eu cred că avem șansa noastră deși portughezii, care am crezut după primele minute ale meciului cu Anglia că vor pierde cu 5-0, au demonstrat că au și valoare dar, mai ales, un moral de învingător. Oricum, ar trebui să nu pierdem cu portughezii deși, dacă am bate, am fi cîștigătorii grupei. În cazul unei remize cu Portugalia iarăși ne va fi foarte greu să batem leul englez, zgîndărit serios încă din start. Per total, pot să spun că în grupa noastră se joacă tare, calificarea depinzînd și de gradul de șansă pe care-l vor avea combatantele“.

Pe cine vor ajuta arbitrii?

■ Italia - Belgia, astăzi, de la orele 21.45, la Bruxelles, în grupa B

Italia: Toldo - Nesta, Maldini, Cannavaro - Conte, Albertini, Fiore, Zambrotta, Pessotto - Inzaghi, Totti.

Belgia: De Wilde - Deflandre, Staelens, Valgaeren, Leonard - Verheyen, Wilmots, Vanderhaeghe, Goor - Strupar, Mpenza.

Arbitru: Garcia Aranda (Spania).

Grație acelui penalty făcut cadou de arbitrul Hugh Dallas la pătrunderea lui Inzaghi, prin care elevii lui Dino Zoff s-au impus în meciul de debut la Euro 2000 cu Turcia, echipa italiană privește mult mai liniștită confruntarea cu Belgia, una dintre gazdele acestui campionat. Azzurii nu au impresionat în mod deosebit în disputa cu ienicerii, cum au făcut-o în celelalte grupe francezii ori portughezii, însă au reușit să-l anihileze pe Şükür, de la care fanii turci așteptau totul. Trecînd peste prima impresie, nu prea favorabilă azzurilor, se poate spune că Italia rămîne favorită la titlu pentru că fotbaliști de rasă precum Conte ori Del Piero - surprinzător, rezervă în partida anterioară - pot spulbera orice pronosticuri. Nici belgienii nu au spart gura tîrgului, chinuindu-se în disputa cu blonzii suedezi, însă statutul lor de organizatori ar putea constitui un avantaj, mai ales în ochii arbitrilor, foarte sensibili cînd vine vorba despre interese financiare la Euro 2000. ***„Natural, ar fi bine să cîștigăm partida cu belgienii“***, spune căpitanul lui AC Milan, Paolo Maldini, precizînd că nu vor risca nimic deoarece au experiența Campionatului European din anul 1996, cînd au fost nevoiți să se întoarcă acasă cu patru puncte. Același Maldini a mai menționat că a fost impresionat de echipa pregătită de Robert Waseige în meciul cu Suedia, în ciuda faptului că golul victoriei belgiene a fost precedat de un henț al lui Mpenza. ***„Italia rămîne Italia, indiferent de ce adversar întîlnește“***, s-a arătat optimist fundașul squadrei azzure. De partea cealaltă, Belgia nu are individualități de marcă, însă este puternică prin unitate, în jurul veteranilor De Wilde și Lorenzo Staelens, ambii de 36 de ani, grupîndu-se mai tinerii lor colegi, din rîndul cărora Strupar s-a evidențiat în mod deosebit în primul meci. Pentru partida de astăzi, antrenorul italian Dino Zoff va alinia aceeași formulă de echipă ca în confruntarea cu Turcia, cu campionul ratărilor Filippo Inzaghi și Francesco Totti în avanposturi, sprijiniți din spate de Fiore. În această situație, Del Piero, starul lui Juventus, va sta din nou pe banca de rezerve, ceea ce ar putea păți și Pessotto, dacă medicul nu-i tratează pînă la disputa cu „dracii roșii“ contuzia de la genunchiul drept. **(Leonard CANANĂU)**

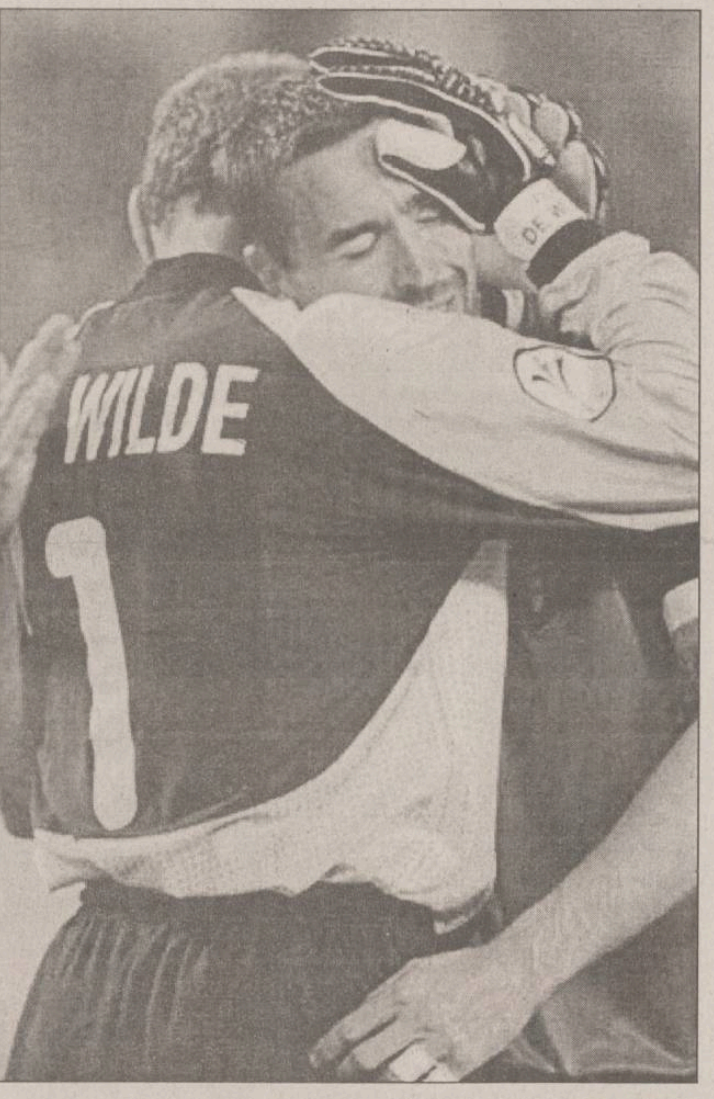

Vom vedea dacă belgienii o să mai aibă și diseară motive de bucurie

Suporterii olandezi s-au bătut ca chiorii la spital

■ englezii au fost surprinzător de cuminți

Mii de suporteri englezi au părăsit în liniște stadionul din Eindhoven după ce echipa lor favorită a fost învinsă de Portugalia cu 2-3 în primul ei meci la Euro 2000. Gălăgioși, dar pașnici, englezii și-au făcut bagajele pentru Charleroi, unde sîmbătă, echipa Albionului, va întîlni într-o partidă de importanță crucială, Germania. Oficialii din Amsterdam au anunțat că doar un singur suporter a fost arestat la Eindhoven, pentru că a insultat un ofițer de poliție. Suporterul din comitatul Yorke, în vîrstă de 39 de ani, se afla într-o stare avansată de ebrietate și a fost trimis la închisoare înainte de începerea meciului. Procurorul public Guus Bos a spus la o conferință de presă că el va fi judecat în zilele următoare. Aceeași sursă menționează că în cursul săptămînii trecute, circa 30 de suporteri au fost arestați la Eindhoven pentru trafic ilegal cu bilete de intrare la meciuri, ei fiind achitați după achitarea amenzii de rigoare.

Un număr de fani olandezi au fost duși la spital, în urma unor incidente de stradă. O parte dintre ei au fost arestați chiar în spital, pentru că au început să se bată între ei. Pe ansamblu, însă, procurorul din Eindhoven s-a arătat mulțumit de comportarea generală a suporterilor.

Totuși, din cei 20,000 de suporteri englezi așteptați la meciul cu Portugalia, au fost prezenți la stadion 12-13.000, dintre care doar vreo 8000 aveau bilete de intrare. După meci, un grup mic de suporteri englezi au dat un recital în fața unor camere de televiziune, în piața principală a orașului, după care s-au îndreptat spre stadion. Mulți dintre ei au făcut semne amicale către polițiști. Incidentele dintre polițiști și suporteri au fost, înainte de meci și după, sporadice.

Poliția olandeză este pregătită pentru lupta cu huliganii

Balaci și-ar dori o finală România - Iugoslavia

Ilie Balaci **(foto)** s-a născut pe data de 13 septembrie 1956, în localitatea Bistreț, județul Dolj. A debutat ca jucător în Divizia A la Universitatea Craiova, pe data de 12 august 1973, la vîrsta de 17 ani, în partida cu Jiul Petroșani, scor 1 - 1. Balaci a mai jucat la FC Olt și Dinamo București. În sezoanele 1973 - 1974, 1979 - 1980 și 1980 - 1981, Balaci a cîștigat cu Universitatea Craiova titlul de campioană a României. De asemenea, în sezoanele 1976 - 1977, 1977 - 1978, 1980 - 1981 și 1982 - 1983 a cîștigat tot cu formația craioveană Cupa României. În anii 1981 și 1982 a fost desemnat cel mai bun fotbalist al țării, el deținînd în continuare recordul pentru cel mai tînăr debut în echipa națională a României, la 17 ani, 6 luni și 10 zile, înregistrat pe data de 23 martie 1974, la Paris, în partida cu selecționata Franței, scor 0 - 1. În echipa națională a fost lansat de selecționerul Valentin Stănescu. Pentru selecționata „tricoloră“ a jucat de 69 de ori, înscriind opt goluri și purtînd de 9 ori banderola de căpitan de echipă.

Ultimul meci al său în echipa națională a fost la București, cu reprezentativa Austriei, scor 4 - 0. La turneul final al Campionatului European din 1984 nu a putut participa din cauza unei accidentări. Ca antrenor, Ilie Balaci are în palmares 15 trofee cîștigate, în opt ani, cu formațiile Club Africain (Tunisia), Olympique Casablanca (Maroc), Al Shabab (Emiratele Arabe Unite), Al Nasr (Arabia Saudita), Al Hilal (Arabia Saudită) și Al Ain (Emiratele Arabe Unite). Balaci a cîștigat campionatul, cupa și Cupa Campionilor Africii, în anul 1992, cu echipa Club Africain, Cupa Tronului, în anul 1993 și 1994, Cupa Cupelor Țărilor Arabe și Cupa Tronului, în anii 1993 și 1994, și campionatul, în anul 1994, cu formația Olympique Casablanca, campionatul, în anul 1995, și supercupa, în anul 1996, cu Al Shabab, Cupa Campionilor Golfului, în anul 1997, cu Al Nasr, campionatul și Cupa Campionilor Golfului, ambele în anul 1998, cu Al Hilal, Cupa Emiratelor, în anul 1999, și campionatul, în anul 2000, cu Al Ain.

- Pînă în ce fază credeți că va ajunge echipa națională a României la Campionatul European?

- Nu pot să mă pronunț vizavi de acest lucru, deoarece, în ultimul timp, am văzut echipa națională doar de cîteva ori. Nu pot să spun decît că îmi doresc ca declarațiile jucătorilor Gheorghe Hagi și Gheorghe Popescu, care au spus că selecționata „tricoloră“ are șanse să cîștige titlul european, să se adeverească.

- Cine credeți că va cîștiga titlul european?

- Cred că prima șansă o are selecționata Olandei, deoarece joacă acasă și este o specialistă a Campionatelor Europene. Ar mai avea șanse și reprezentativele Germaniei și Franței, dar eu mi-aș dori o finală România - Iugoslavia.

- Care credeți că este cel mai periculos adversar din grupa României?

- Cele trei adversare ale reprezentativei României au stiluri diferite de joc, dar rămîn la părerea că cea mai de temut rămîne selecționata Germaniei.

- Ați primit oferte de a pregăti vreo echipă?

- Am oferte de la formații din Arabia Saudită, Emiratele Arabe Unite și Qatar, dar nu m-am hotărît încă.

- Ce părere aveți de noii acționari ai formației Universitatea Craiova?

- La Craiova au venit oameni cu bani, dar cred că va trebui să mai treacă puțin timp pentru ca echipa craioveană să aibă rezultate. Sper ca Universitatea Craiova să ajungă la fel de valoroasă ca aceea de la începutul anilor '80. **(„MONITORUL de BRAȘOV)**

Stiati ca? ...
99% dintre paginile Web romanesti sunt in: Bucuresti, Cluj, Oradea,Timisoara, Brasov, Constanta, Iasi!
Conexiunea Internet directa si de mare viteza cu toate aceste orase este solutia pentru acces rapid!
Internet la NECOMM
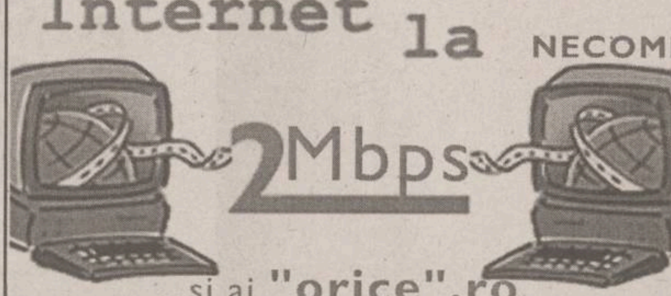

...si ai "orice".ro
la un click de mouse
Smardan 5, Iasi / 271333 (127) / office@necomm.ro
necomm

SC TAXICOM SA
SIGURANȚĂ, PROFESIONALISM, SERIOZITATE

Taxiurile pot fi recunoscute după sigla MONITORUL
TARIF UNIC zi și noapte:
2199 lei/km
prezentîndu-se pe liber la comandă.
DISPECERAT: 953 sau 218550
NON STOP

„Armada“ nu mai este invincibilă

■ în Grupa C, Spania - Norvegia 0-1 (0-0), pe stadionul „De Kuip“, din Rotterdam

A marcat Steffen Iversen ('66)

Spania: Molina - Michel Salgado, Hierro, Paco, Aranzabal, Valeron ('80 - Ivan Helguera), Guardiola, Fran ('73 - Mendieta), Raul, Etxeberria ('73 - Alfonso Perez), Urzaiz

Norvegia: Myhre - Bragstad, Berg ('60 - Dan Eggen), Heggem, Bergdolmo, Bakke, Mykland, Skammelsrud, Iversen, Solskjaer, Tore-Andre Flo ('71 - Carew)

Cartonașe galbene: Etxeberria ('17), Salgado ('70) / Bergdolmo ('32)

În doar 90 de minute, din marea favorită a Grupei C, Spania a devenit marea deziluzie, ibericii capotînd în fața unei echipe norvegiene pragmatice, care s-a lăsat dominată și a contraatacat doar de cîteva ori, dar periculos, profitînd de gafele adversarilor, la o asemenea fază apărînd și golul care a rupt echilibrul întîlnirii. Prima surpriză a competiției nu ar fi fost însă posibilă dacă spaniolii nu ar fi luat în ușor această primă partidă, considerîndu-se învingători încă înainte de debut.

Prima parte a meciului nu a fost foarte spectaculoasă, fazele de poartă cu adevărat periculoase putînd fi numărate pe degetele unei singure mîini. Spaniolii, beneficiind de o tehnică superioară, și-au impus jocul de pase scurte, pe jos, avînd mai mult posesia balonului, dar pătrunderile în careul adversarilor nu prea au reușit, pentru că nordicii au strîns rîndurile în apărare. Totuși, ibericii și-au trecut în cont prima ocazie în minutul 8, cînd Joseba Etxeberria a șutat curajos de la marginea careului, însă Myhre a fost salvat de bara transversală. După un alt șut destul de periculos al lui Raul, deviat în corner, a urmat și replica norvegiană. Abia cînd trecuse un sfert de oră de joc au ajuns și nordicii mai aproape de poarta lui Molina, obținînd un corner, iar în minutul 20 ei au ratat cea mai mare ocazie a lor: centrarea de pe stînga a lui Bergdolmo a fost reluată cu capul de Solskjaer, dar a fost rîndul lui Molina să mulțumească barei transversale pentru ajutor. Ultimele 15 minute ale reprizei I au adus încă două posibilități de deschidere a scorului pentru spanioli. Mai întîi, Myhre a intervenit cu un reflex de zile mari la lovitura puternică de cap a masivului Urzaiz (care, altfel, s-a mișcat destul de greoi), centrarea ideală venind de la Michel Salgado. Apoi, cu patru minute înainte de intrarea la vestiare, Raul a dejucat jocul la ofsaid, a scăpat singur, șutul său de la 8 m lateral stînga trecînd puțin pe lîngă colțul lung. Repriza s-a încheiat cu o pseudo-ocazie norvegiană, cînd Hierro s-a lăsat păcălit de Solskjaer, însă atacantul de la Manchester United a luftat de la 7 metri, mingea scurgîndu-se în brațele lui Molina. Repriza secundă părea a avea același aspect, cu Spania în ofensivă, Myhre reținînd în doi timpi, în minutul 55, din fața lui Raul, după „torpila“ lui Fran. Faza apărută șase minute mai tîrziu, cînd balonul s-a plimbat prin fața porții lui Molina, Flo, Bakke și Bragstad nereușind să-l împingă în plasă, nu a putut trage un semnal pentru spanioli. Această eroare avea să fie speculată în minutul 66, cînd un balon aruncat în careul spaniol a fost trimis de Steffen Iversen în poarta părăsită de Molina, care ieșise neinspirat (un gol care a semănat mult cu cel încasat de tricolori acum patru ani, în meciul cu Franța, de la Dugarry). A urmat o cursă contracronometru a spaniolilor măcar pentru egalare, dar nici șuturile lui Michel Salgado, Raul, Mendieta, nici o „indirectă“ de la 12 metri nu au putut străpunge o defensivă bine pusă la punct. Pentru spanioli, toate speranțele se pun, normal, în următoarele două întîlniri, prima dintre ele, de duminică, contra Sloveniei fiind - aparent - destul de ușoară. Dar și cea cu Norvegia părea ca și cîștigată înainte de debut, așa că José Antonio Camacho trebuie să tragă toate învățămintele dintr-un eșec usturător. **(A.D.)**

După ce l-a păcălit pe Molina (foto stînga), Steffen Iversen a avut ce sărbători împreună cu coechipierii

Nebunia de la Charleroi

Cele două goluri ale lui Zahovic au adus Sloveniei un punct

■ Iugoslavia - Slovenia 3-3 (0-1), în Grupa C

Au înscris Milosevic ('67, '73), Drulovic ('70) / Zahovic ('23, '57), Pavlin ('52)

Iugoslavia: Kralj - Dudic, Djukic, Mihajlovic, Nadj - Jugovic, Iokanovic, D.Stankovic ('35 Stojkovic), Drulovic - Mijatovic ('82 Kezman), Kovacevic ('52 Milosevic).

Slovenia: Dabanovic - Milanic, Galic, Milinovic, Novak - Ceh, Pavlin ('73 Pavlovic), Zahovic, Karic ('78 Osterc) - Udovic ('64 Acimovic), Rudonja.

A arbitrat la centru Vitor Manuel Melo Pereira (Portugalia).

Foarte puțini au fost aceia care au tratat acest meci altfel decît ca unul de matineu, așteptările fiind minime. Pînă la urmă tocmai de aici a pornit cea mai frumoasă partidă de pînă acum, a doua repriză disputîndu-se într-un ritm de-a dreptul nebunesc.

Deși debutanți la o asemenea competiție, slovenii au început cu mult tupeu întîlnirea, ratînd prima ocazie a meciului în minutul 4, cînd șutul lui Milinovic a trecut puțin pe lîngă poarta apărată de Kralj. Sîrbii replică prin șutul lui Drulovic parat de Dabanovic și preiau inițiativa, slovenii așezîndu-se, disciplinați, în apărare. Cea mai slab cotată echipă la acest turneu final va reuși să deschidă scorul în minutul 23, prin vedeta Zahovic, care a înscris după o centrare venită de la Karic. Plavii acuză șocul, sînt din ce în ce mai nervoși și tot outsiderii trec pe lîngă gol în minutul 33. Udovic l-a deschis excelent pe Zahovic, dar, rămas singur cu Kralj, acesta nu-l poate învinge pe portarul iugoslav. Cum mai nimic nu se leagă în jocul Iugoslaviei, Vujadin Boskov face prima înlocuire, introducîndu-l pe veteranul Stojkovic (35 de ani) în locul lui Stankovic. Chiar și așa, Karic primește o minge de la Dudic și se sperie parcă de șansa apărută, șutînd aiurea. Kovacevic nu se vede mai deloc în joc, fiind strict marcat de Milanic. În aceste condiții, plavii mai au o ocazie de gol de-abia în minutul 42, cînd Stojkovic primește o pasă de la un adversar dar preferă o centrare în locul șutului. Începutul reprizei secunde a fost halucinant. Mai întîi, în minutul 52, Zahovic execută ca la carte o lovitură liberă și Pavlin înscrie cu capul pentru 2-0. Se profila o uriașă surpriză, pentru că Slovenia nu reprezintă nimic în fotbalul european. Plavii sînt k.o., deși Boskov se dă de ceasul morții. Ei mizează totul pe atac, dar tot slovenii sînt aproape de gol în minutul 55, prin Rudonja. Va fi 3-0 în minutul 57, cînd Mihajlovic comite o gafă uriașă și, singur cu Kralj, Zahovic înscrie cel de-al doilea gol al său. Si pentru ca tacîmul să fie complet, Sinisa Mihajlovic este eliminat în minutul 60. Cine ar fi putut anticipa ce se va întîmpla mai departe? Văzîndu-se deja învingători, slovenii se retrag în apărare. Greșeală fatală a acestei micuțe echipe neexperimentate, care i-a costat foarte scump. După ce Dabanovic s-a opus în minutul 66 la șutul lui Drulovic, un minut mai tîrziu Djucik îl servește foarte bine pe Milosevic și, cu poarta goală în față, acesta nu ratează. În minutul 70 Milosevic îl deschide pe Drulovic si sîrbul marchează cu un șut puternic din interiorul careului. Peste numai patru minute rolurile se inversează. Drulovic pasează și Milosevic înscrie, cu poarta goală în față. Slovenii se uită năuciți unul la altul, în timp ce Boskov exultă. Sîrbii forțează un nou gol, dar pe contraatac Rudonja le dă emoții suporterilor iugoslavi. Katanec a înțeles că a greșit atunci cînd a ordonat retragerea în apărare și le face semne disperate jucătorilor săi să iasă la atac. Se joacă pe contre, ambele formații căutînd lovitura de grație. Cel mai aproape de reușită a fost Milinovic, în minutele de prelungire, dar un fundaș sîrb a scos de pe linia porții. Astfel, meciul s-a încheiat cu un rezultat de egalitate care menține suspansul în această grupă. **(Daniel SIMION)**

Probleme de sănătate

■ Hagi, Adrian Ilie și Liviu Ciobotariu sînt ușor accidentați

Jucătorii români ***Gheorghe Hagi, Adrian Ilie*** și ***Liviu Ciobotariu*** sînt ușor accidentați după partida cu Germania, disputată luni, la Liege și încheiată cu scorul de 1-1, în cadrul grupei A a turneului final al Campionatului European.

Hagi a suferit o ușoară accidentare la șold, Adrian Ilie la antebraț, iar Ciobotariu la gamba dreaptă. Medicul lotului României, Pompiliu Popescu, a dat ieri dimineață asigurări că pînă la meciul cu Portugalia, care se va disputa sîmbătă, la Arnhem, cei trei jucători vor fi apți de joc.

La antrenamentul de ieri dimineață au participat numai jucătorii de rezervă din partida cu Germania, ceilalți urmînd un program de recuperare intensivă, iar după-amiază au avut liber. Majoritatea jucătorilor români și-au petrecut ziua în oraș, în special la Bruxelles.

Conducerea delegației României a fost prezentă, ieri, la hotelul "President", unde a sărbătorit ziua de naștere a fostului președinte al Federației Române de Fotbal (FRF), ***Mircea Angelescu,*** care a împlinit 62 de ani. Singurul absent a fost secretarul general al FRF, Adalbert Kassai, care a plecat spre Nisa, pentru a fi prezent la funerariile fratelui său.

Antrenamentele de astăzi și mîine ale echipei naționale a României vor fi deschise reprezentanților mass-media. Delegația română va pleca, joi după-amiaza, spre Arnhem, unde România va disputa, sîmbătă, de la ora 19.00, cea de-a doua partidă din grupa A, contra Portugaliei. Jucătorii români vor efectua, vineri dimineață, antrenamentul oficial pe stadionul „Gelredome“, din Arnhem.

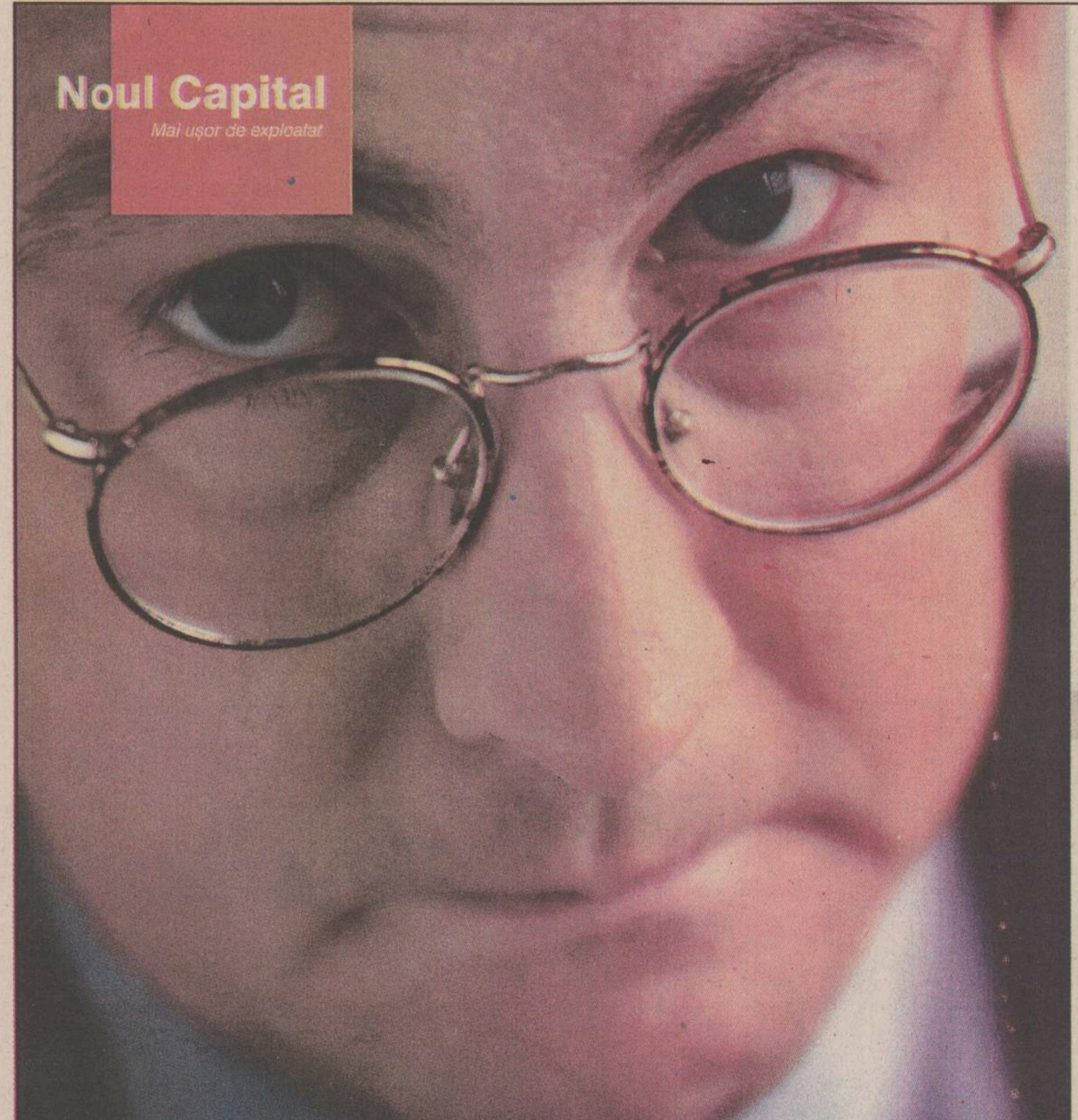

Esențial e să ai informația de care ai nevoie atunci când ai nevoie și să o folosești eficient. Restul sunt amănunte.

De opt ani
pentru un mediu de afaceri dinamic

există

mereu în schimbare:
Noul Capital, într-un nou format.

TOTEM TOURISM
Iași, Păcurari 8, tel. 032/213.545

Monitorul Sport

UN BILET LA MAREA FINALĂ
+
TRANSPORT DUS-ÎNTORS

Nume..
Adresa..
....
Tel............... Ocupația........................ Vîrsta..........

CONCURS

RĂSPUNS: ....

Completează datele personale și scrie în spațiul alb **numele trimisului special Monitorul** la Euro 2000, singurul ziarist din Moldova acredidat oficial.
Decupează talonul și depune-l la centrele de mică publicitate Monitorul sau expediază-l în plic pe adresa IAȘI 6600, OP 10, CP 2090. Asigură-te că ajunge la noi pînă pe data de 24 iunie. Cîștigătorul va fi anunțat în ediția de marți, 27 iunie, a cotidianului Monitorul.

B.C.U. ...M. EMINESCU" ... IAȘI
PECU

IMPORTANT - pagina 4A

Ce fel de subiecte se vor da la examenul de capacitate

Pagina 10A

Cupluri președinte și premier pentru alegerile din toamnă

JOI
15 iunie 2000
Nr. 140 (2731)
20 PAGINI
3000 LEI

Ziarul care stă de vorbă cu oamenii

Monitorul

Înainte de a anunța Poliția, Salvarea sau Pompierii, sunați la
MONITORUL
271.271
www.monitorul.ro

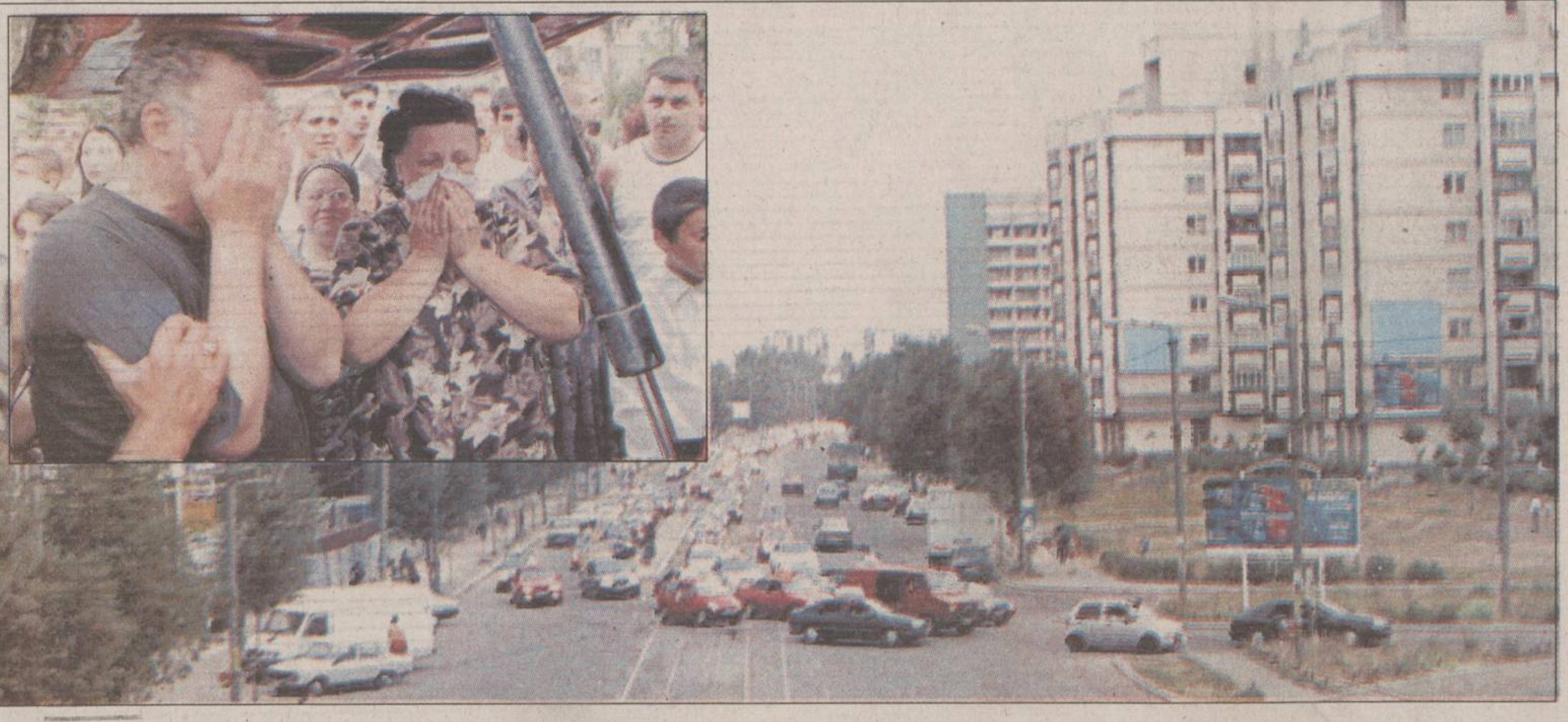

Sute de taximetriști ieșeni au însoțit ieri, pe traseul Tg. Frumos - Iași, mașina care transporta trupul neînsuflețit al colegului lor. În medalion, părinții lui Bogdan Aștefani, plîngîndu-și fiul.

Pe urmele ucigașilor

■ reconstituirea, pas cu pas, a uciderii taximetristului ieșean în pădure ■

Citiți pagina 8A

Un copil a dat foc din greșeală fraților săi

Doi copii în vîrstă de un an, respectiv doi ani, au fost arși de vii într-un incendiu generat de propriul lor frate. Tragicul eveniment a avut loc ieri, la orele 16.38, la locuința lui Gheorghe Păiuș, din satul Buznea, comuna Tîrgu Frumos. Plecați cu treburi de acasă, părinții i-au lăsat pe ***Ionuț*** (2 ani) și ***Florin*** (1 an) în grija frățiorului mai mare, ***Alexandru Păiuș*** (6 ani). Copilul a încercat să-i ocrotească pe cei mici cum a putut, culcîndu-i, unul lîngă altul în fîn, în apropierea casei. După ce bebelușii au adormit, Alexandru s-a plictisit și a început să se joace în apropiere. La un moment dat, băiatul a aprins cîteva hîrtii, de la care s-a aprins fînul din apropiere, focul învăluindu-i în scurt timp pe cei doi copii adormiți. Deși au intervenit atît vecinii, cît și părinții, fiind sesizați și pompierii militari, focul nu a putut fi stins la timp. **(D. STÎNGU)**

Continuare în pagina 2A

La Euro 2000 au început surprizele

■ trimisul nostru special la Euro 2000, Ion Teodor, a fost prezent la cea mai pasionantă partidă de pînă acum, Iugoslavia - Slovenia și ne trimite amănunte picante de la meci și conferința de presă ■ tot în pagina **1B**, puteți citi ultimele noutăți din cantonamentul tricolorilor, prezentate de colaboratorul nostru Cristian Ionescu, care a vizionat ultimul antrenament al elevilor lui Emeric Ienei, la Grimbergen ■ concluziile primului tur al fazei grupelor, în comentariile din pagina **9B** ■ Aseară s-a disputat meciul Italia - Belgia, încheiat cu scorul de 2-0. Citiți cronica din pagina **10B** ■

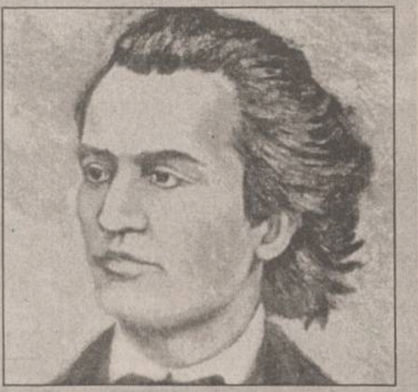

Un dar de la Eminescu

Ca din senin, în „Anul Eminescu“, 100 de scrisori inedite dintre Mihai Eminescu și Veronica Micle, din colecția familiei Grazziela și Vasile Grigorcea, ajung în România. Miracol? Celor care s-ar putea întreba ***„Ce s-ar mai putea spune despre Eminescu în 2000“***, Poetul le dă o replică, demonstrîndu-le că încă mai poate fi descoperit.

„Sînt unul dintre cei mai urîți oameni din România. Și tu ești cea mai urîtă femeie din Iași...“, scria Eminescu într-o scrisoare către Veronica.

Citiți un comentariu în pag 6A

azi

Meteo: Temperatura aerului, va înregistra o ușoară scădere în nordul Moldovei, valori maxime cuprinse între 27° și 34° C, iar minimele vor oscila între 13° și 20° C.

BNR a dat banii: De săptămîna viitoare, deponenții de la Credit Bank își recuperează banii. Restituirea sumelor se va face prin CEC. În Iași, trebuie restituite depozite în valoare totală de 20,733 miliarde de lei. **5A**

O transformare spectaculoasă: Asociația de proprietari 533 Canta avea în urmă cu trei luni, cînd făcea parte din Administrația de Clădiri, datorii la întreținere de 43 milioane lei. Acum, restanțele au scăzut la numai 5 milioane de lei. **2A**

Guvernul elaborează o lege care își propune să-i protejeze pe salariați de căldură

■ dacă se anunță temperaturi peste 37 de grade, angajatorul trebuie să pună la dispoziția salariaților aparate de aer condiționat, dușuri și apă minerală ■ amenzile vor fi între 15 și 25 de milioane ■

Ministrul Muncii și Protectiei Sociale, *Smaranda Dobrescu,* va propune, în ședinta de astăzi a Guvernului, adoptarea unui proiect de ordonantă de urgentă privind măsurile ce pot fi aplicate în perioadele cu temperaturi extreme, pentru protectia persoanelor aflate în muncă.

“Dacă Institutul Național de Meteorologie va anunța, două zile la rînd, temperaturi de 37 de grade Celsius, în aer, angajatorii trebuie să pună la dispoziția salariaților instalații de aer condiționat, dușuri și apă minerală. În cazul în care nu pot fi asigurate aceste condiții, programul de lucru se poate desfășura pînă la ora 11.00 și după ora 17.00, se poate reduce sau se poate anula, în baza unui acord încheiat între angajatori și salariați,” a declarat Smaranda Dobrescu. Măsuri de protectie a angajaților vor fi luate și în cazul în care temperaturile vor coborî sub minus 20 de grade Celsius, a spus ministrul Muncii.

Conform ordonantei, angajatorii care nu vor asigura conditiile respective pentru salariati pot primi amenzi cuprinse între 15 si 25 de milioane de lei. ■

Directorul SNP Petrom, arestat prin surprindere

■ *el este acuzat de prejudicierea societății cu 29 miliarde de lei*

Parchetul Brăila a emis ieri dimineață, la orele 4.00, un mandat de arestare pentru cinci zile pe numele directorului general al SNP Petrom, Ioan Popa, fiind acuzat că a creat un prejudiciu de 29 de miliarde de lei sucursalei Petrom Brăila, furnizînd motorină către două societăți fără ca acestea să prezinte garanții bancare. Popa este acuzat de abuz în serviciu în formă calificată. Firmei Agrozootehnic Company SRL Brăila, patronată de ***Nicolae Misirliu,*** i-a fost furnizată motorină în valoare de 878 de milioane de lei, iar restul pînă la 29 de miliarde a fost dat Insulei Mari a Brăilei, deși aceste societăți nu au prezentat garanții bancare și nici nu plătiseră comanda anterioară. ***Ioan Popa*** a fost adus la Brăila alaltăseară, în jurul orei 19.00, și a fost audiat, în sediul IPJ Brăila, timp de aproape nouă ore. Dacă va fi găsit vinovat, Popa riscă o pedeapsă cu închisoarea cuprinsă între 5 - 15 ani. Parchetul a arestat, pînă acum, mai mulți membri ai fostei și actualei conduceri a Petrom Brăila, pentru abuz în serviciu, neglijență în serviciu, luare de mită, fals și uz de fals. ■

Uriașă procesiune religioasă pentru aducerea ploii la Bîrnova

■ *participanții au mers pe jos 20 de kilometri - pagina* **3A**

SRI obstrucționează activitatea CNSAS

■ Colegiul Consiliului Național pentru Studierea Arhivelor Securității a decis să-și suspende investigațiile deoarece SRI nu-i permite accesul direct la dosare ■ „SRI lucrează cu vechii mușterii“, crede Mircea Dinescu ■ „Avem certitudinea că dosarele care ne sînt furnizate de SRI sînt preselectate, fragmentate, dacă nu chiar modificate în structura și în conținutul lor“, se spune într-un comunicat al CNSAS ■

Citiți articolul din pagina 10A

mîine, Monitorul
e mai greu să nu-l iei !

Toată lumea știe că Monitorul este un ziar greu.

5 x

În fiecare vineri Monitorul este mai greu cu opt pagini de programe TV.

Este evident că e greu să refuzi un supliment TV GRATUIT al ziarului Monitorul.

Mai ales că poți cîștiga unul din cele cinci televizoare puse la bătaie.

NU RATA ACEST NUMĂR!
E ULTIMA TA ȘANSĂ
DE A INTRA ÎN CONCURS

HAI ROMÂNIA!
opinia studentească Nr. 75
- gazeta studenților din România -
● Admiterea la facultate ne va stoarce de bani ● Economiștii au cîștigat războiul cu profesorii ● Studenții ieșeni cer demisia ministrului Marga ●
ediție specială – 100% reportaj
● TEORIA NUMERELOR – post scriptum la un film de mare premiu ● CONFESIUNILE UNUI DEPORTAT – Adrian Bergman, eroul unui documentar de Steven Spielberg ● AUSCHWITZ PE UN CÎMP DE FLORI – reportaj din dezolantele întinderi ale nesăbuinței umane ●

TVR IAȘI
Joi 15 iunie, orele 17.00-18.00
pe canalul România 1
are loc dezbaterea
electorală dintre candidații
Constantin SIMIRAD
(*Partidul Moldovenilor*)
și
Traian DOBRE
(*PDSR*).

Telespectatorii pot adresa întrebări candidaților, astăzi, între orele 8.00-12.00 la TVR Iași,
tel.: 217.030.

Copil răpit din curtea școlii

Un copil din Galati a fost răpit alaltăieri din curtea școlii unde învăța, pentru o răscumpărare de două mii de dolari. ***Paul Damian Petrică*** (33 de ani), din municipiul Galati, a sesizat Poliția că fiul concubinei sale, ***Ionel Ariton***, în vîrstă de 11 ani, elev în clasa a patra la Scoala Generală numărul 28 din localitate, a fost răpit din curtea școlii, de un necunoscut. Petrică a declarat politiștilor că, după cîteva ore, un bărbat i-a telefonat, pretinzînd două mii de dolari în schimbul eliberării copilului. Polițiștii încearcă, în prezent, să-l identifice pe autorul răpirii, precum și locul în care a fost dus băiatul. ■

Ascultați Punctul pe i
NORD EST Radio

Radio Nord Est programează în această seară, de la ora 19.00, ultima dezbatere din această campanie electorală.
Invitat în studio: Constantin Simirad - candidatul Partidului Moldovenilor la Primăria Iașului.

Telefoanele ascultătorilor: 211550 și 211560.
Realizatorul emisiunii: Florin Ghețău.

Votează Dan Cârlan !

Cu o săptămînă înaintea turului II pentru alegerea Primarului, partidele și candidații ieșiți din cursă și-au definit sprijinul pentru unul sau altul din cei doi finaliști: **Traian Dobre** și **Constantin Simirad**.

Avînd în vedere apartenența PNL la actuala guvernare, cît și faptul că, în alegerile prezidențiale din noiembrie, domnul Simirad **îl va sprijini pe domnul Emil Constantinescu**, filiala județeană Iași a Partidului Național Liberal a hotărît regruparea la nivel local a coaliției , pentru sprijinirea în turul II a domnului Simirad. **Această înțelegere nu privește votul celor trei liberali din Consiliul Municipal Iași. Deși nu am participat la luarea acestei decizii, fiind doar informat ulterior, respect această hotărîre, ca membru disciplinat al PNL și nu o comentez.**

Ca om care am primit votul a **11.000** de ieșeni, pentru tot ceea ce a însemnat Dan Cârlan, prin programul și atitudinea sa, **am obligația de minimă onestitate să le comunic alegătorilor mei îndemnul la o opțiune pentru turul II.**

Așadar, mulțumindu-vă pentru votul pe care mi l-ați acordat, **vă rog din tot sufletul următoarele:**

1. **Prezentați-vă la vot pe 18 iunie și nu lăsați pe alții să hotărască în locul dumneavoastră.**

2. **Votați din nou ceea ce ați votat și în primul tur: Dan Cârlan !** De data asta, nu **candidatul Dan Cârlan**, ci **programul și starea de spirit Dan Cârlan**. Căutați cu atenție să identificați în unul din cei doi (Dobre sau Simirad) pe acela care se apropie cel mai bine de **argumentele liberale cu care v-am convins** eu să-mi dați votul duminica trecută.

Am foarte mare încredere în dumneavoastră și vă rog să nu mă dezamăgiți !

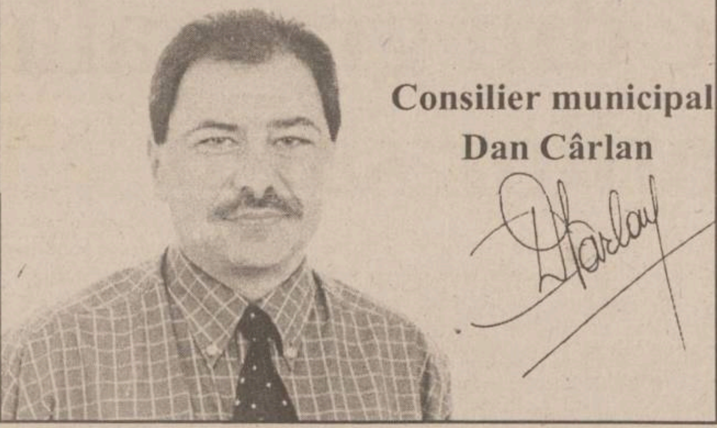

Consilier municipal Dan Cârlan

Pe mormîntul Administrației de Clădiri înfloresc asociațiile de proprietari

■ Asociația de proprietari 533 Canta avea în urmă cu trei luni, cînd făcea parte din Administrația de Clădiri, datorii la întreținere de 43 milioane lei ■ acum, restanțele au scăzut la numai 5 milioane de lei ■ oamenii și-au făcut curățenie pe casa scării, la subsol, și pentru prima dată își dau seama că sînt proprietarii imobilului în care locuiesc ■ ani de zile, funcționarii RAT s-au mulțumit să lustruiască fotoliile de la sediu ■

Claudia Benesch, administratorul asociației din Canta

Asociațiile de proprietari care s-au desprins, de la începutul anului, din Administrația de Clădiri (AC), aflată în directa subordonare a RA „Termoficare", și s-au constituit ca asociații independente, se gospodăresc de minune. Cel mai elocvent exemplu este cel al asociației de proprietari constituite pe scara B a blocului 533 din Canta. De la începutul lunii martie, cele 19 apartamente ale asociației sînt organizate într-o asociație de proprietari, de sine stătătoare. În numai trei luni, nivelul datoriilor locatarilor către RA „Termoficare" (RAT) a scăzut cu aproape 90%. „Cînd am ieșit din AC, cele 19 familii aveau datorii către RAT de peste 43 milioane lei. Acum mai avem de recuperat de la locatari doar 5 milioane", a declarat Claudia Benesch, administratorul asociației. Această situație reprezintă cel mai bun răspuns la ce s-a întîmplat în Administrația de Clădiri în ultimii 8 ani.

La începutul acestui an, ***Romeo Mistreanu***, directorul RAT, a anuntat desfiintarea Administratiei de Clădiri. Aflată sub directa sa conducere, Administratia era practic o asociatie de locatari mamut care stringea cheltuielile de întretinere de la peste 44.000 de apartamente. Încă de la înfiintarea sa, în 1992, administratia s-a dovedit a fi cel mai mare eșec al autoritătilor locale ieșene. Birocratia și dezinteresul angajatilor RAT au făcut ca cele 293 de asociații componente să acumuleze datorii la întreținere de ordinul zecilor de miliarde de lei. Un singur administrator avea de gestionat cîteva mii de apartamente, misiune aproape imposibilă. Din această cauză, majoritatea asociatiilor nu a beneficiat în acești opt ani de principalele servicii - apă caldă și apă rece. Singura solutie a fost desfiintarea acestei structuri.

„După ce am constituit asociația, am alergat după vecini pentru a-i determina să-și plătească datoriile", spune Claudia Benesch, administratorul asociatiei din Canta. Doi dintre vecinii rău-platnici care acumulaseră împreună datorii de peste 30 milioane lei au fost somati să plătească. ***„Ghinionul lor a fost că ambii locuiau la etajul patru. După ce i-am avertizat, am montat robinete la conductele de apă caldă și apă rece la apartamentele de la etajul trei, și astfel le-am putut sista aceste servicii"***, sustine Benesch. La scurt timp, unul dintre cei doi locatari a semnat cu conducerea asociatiei un plan de reesalonare a datoriilor. În numai trei luni, acesta a achitat 8 milioane din restante și respectă cu strictete planul de reeșalonare. Al doilea datornic a fost nevoit să-și vîndă apartamentul și să-și plătească, la rîndul său, datoriile. Acum, din cele 19 apartamente, 17 sînt contorizate, individual, la consumul de apă caldă și apă rece. ***„Am făcut curat și la subsol, eliminînd totodată pierderile din rețeaua de distribuție a apei"***, a adăugat Claudia Benesch. În perioada în care făceau parte din Administratia de Clădiri, cele 19 apartamente aveau datorii de peste 40 milioane lei. Administratorii RAT lustruiau, opt ore pe zi, scaunele de la sediu, gospodărirea asociației fiind pe ultimul loc în lista lor de priorități. ***„Fiind constituită doar la nivel de scară de bloc, asociația poate fi mai ușor administrată. Pentru că sîntem vecini, oamenii au ajuns să-și plătească întreținerea și de rușine"***, a argumentat administratorul Benesch.

Soluția oferită de asociatia din Canta ar putea fi solutia ce trebuie aplicată la toate apartamentele care mai fac parte din Administrația de Clădiri. Colapsul financiar în care se află RA „Termoficare" poate fi deblocat și printr-o bună gospodărire a fondurilor asociațiilor. ***„Asociațiile de locatari trebuie să fie cît mai mici. Acestea trebuie înființate la nivel de bloc, sau chiar pe o singură scară de bloc"***, a declarat primarul ***Constantin Simirad.*** **(Răzvan MOLDOVEANU)**

Cu un picior în groapă, șefii RAT visează piramide

In timp ce RA „Termoficare" abia mai are bani să plătească salariile propriilor angajați, ***Romeo Mistreanu,*** directorul regiei, se gîndește cum poate finaliza lucrările la noul sediu al regiei. Ridicat pe șapte nivele, pe malul drept al Bahluiului, în proporție de 60%, sediul faraonic al RAT a înghițit pînă acum peste 30 de miliarde de lei. Cu toate că regia se află în colaps financiar, nefiind în stare să-și plătească principalii furnizori de materie primă, Mistreanu vrea să se mute pînă la sfîrșitul anului în casă nouă. ***„La prima ședință a Consiliului Local voi solicita alocarea de fonduri pentru a finaliza lucrările la noul sediu", a declarat directorul RAT.*** Pentru terminarea mastodontului de beton, RAT ar mai avea nevoie de aproape 20 de miliarde de lei. În același timp, lipsa încasărilor afectează pînă și salariile angajaților. ***„Zilnic RAT trebuie să vireze în conturile furnizorilor de materie primă aproape 1,5 miliarde de lei. Încasările zilnice nu depășesc însă 400 milioane de lei"***, a declarat ieri Romeo Mistreanu. În aceste condiții, salariații regiei își încasează retribuțiile cu rîndul. ***„Am decis ca salariile să se dea pe rînd. În fiecare zi, doar oamenii dintr-o singură formație de lucru din cele 15 ale regiei își pot ridica lefurile"***, a adăugat șeful Regiei de „Termoficare". **(Răzvan MOLDOVEANU)**

Polițist electrocutat la 27.000 de volți

■ Iulian Rusu se suise pe un vagon-cisternă pentru a verifica dacă cineva furase benzină de acolo

Un tînăr polițist ieșean, sergent major la Polița TF Iași, a scăpat cu viață după un șoc electric la 27.000 de volți și după o căzătură de la cel puțin doi metri înălțime. ***Iulian Rusu*** (22 ani) a fost serios „zgîlțîit" de rețeaua de electricitate a căilor ferate din zona Păcurariului. Fără să țină seama de cîmpul electric din jurul firului care ajută la deplasarea locomotivelor electrice, tînărul polițist s-a urcat pe un vagon-cisternă pentru a verifica dacă nu cumva cineva a furat din benzina care mai rămăsese pe fund după golire. Din păcate, el a fost imediat izbit de puterea cîmpului electric format și din cauza aburilor de la benzină din cisterna-vagon. Șocul electric i-a provocat arsuri de gradul II pe 40% din suprafața corpului, mai precis pe față și pe torace. Ca și cum aceasta nu ar fi fost de ajuns, Iulian Rusu a căzut de pe vagon, suferind și o serie de fracturi, dintre care cea mai gravă pare a fi, la prima vedere, o fractură de coloană care, deocamdată, nu a fost confirmată. Tînărul a fost transportat cu o mașină a Poliției TF la Spitalul de Urgențe, unde a fost internat cu diagnosticul de arsuri de gradul II și multiple fracturi. Urmează ca Iulian Rusu să fie transportat și la Spitalul de Neurochirurgie pentru a se stabili dacă a suferit și o fractură de coloană care l-ar putea imobiliza pentru tot restul vieții. **(M.Ț.)**

Sistemul sanitar ieșean are frisoane

Butoiul de pulbere pe care stă sistemul sanitar ieșean începe să fie detonat rînd pe rînd în toate unitățile sanitare. După ce marți cadrele medicale de la Spitalul de Recuperare au refuzat să își ridice lefurile pe motiv că acestea nu au fost majorate conform Ordonanței 24, ieri au intrat în „horă" și Spitalul CFR, și cel de Boli Infectioase. La aceste proteste se adaugă și cel al rezidentilor și stagiarilor de la la Spitalul de Pneumoftiziologie, cărora nu numai că nu li s-au mărit salariile, dar au rămas fără nici un fel de venit.

Asistentele de la Spitalul CFR protestează cîte două ore pe zi

Asistentele și infirmierele de la Spitalul CFR au întrerupt munca pentru două ore, cerînd să li se mărească salariile. Potrivit noii ordonante, salariul unei asistente care lucrează în spitalele CFR s-ar majora de la 1,2 milioane la 4,3 milioane de lei. ***„Avem salarii foarte mici, și nu se mai poate. Fiecare din noi are copii de crescut, și prețurile au crescut foarte mult",*** ne-a spus lidera de sindicat, asistenta ***Mărioara Lungu.*** Aceasta a adăugat că, în urma discutiilor cu conducerea spitalului, s-a convenit ca aceasta să trasmită Casei de Asigurări de Sănătate a CFR solicitarea personalului medical mediu și auxiliar de la Iași. Pînă în momentul în care vor primi răspunsul, asistentele intentionează să protesteze în fiecare zi timp de două ore.

Angajații de la Boli Infecțioase trebuie să dea bani înapoi

La Spitalul de Boli Infectioase, aproape tot personalul medical a refuzat timp de cîteva ore să mai muncească din cauză că, la lichidarea din această lună, nu li s-a dat nici o lețcaie. Si asta pentru că, în ultimele trei luni, cadrele medicale au primit un spor de periculozitate de pînă la 80% care, după părerea Ministerului Sănătății, trebuie să fie de numai 15%. Ca o consecintă imediată, banii pe care cadrele medicale i-au luat „în plus" timp de trei luni trebuie recuperați din lefurile următoare.

Rezidenții vor să dea în judecată Ministerul Sănătății

La rîndul lor, circa o sută de rezidenti au protestat azi în fata Directiei de Sănătate Publică (DSP) pentru că nu și-au primit salariile. Cei 25 de rezidenti de la Spitalul de Pneumoftiziologie au manifestat încă de la primele ore ale dimineții în fata spitalulului, după care, în jurul orei 10, aceștia s-au alăturat colegilor lor în fata DSP. Totul din cauză că, începînd cu luna iunie, Ministerul Sănătătii i-a scos de pe lista bugetarilor. Așa că aceștia au rămas fără salarii, plimbîndu-se de colo-colo, între CASS și DSP pentru a afla cine va trebui, în cele din urmă, să le asigure lefurile. Rezidenții sustin însă că, dacă pînă azi nu vor primi un răspuns de la Ministerul Sănătătii, îl vor da în judecată pentru neplata salariilor. **(A.T., M.Ț., L. H.)**

Un copil a dat foc din greșeală fraților săi

Continuare din pagina 1A

Cuprins de flăcări, ***Florin*** a decedat în drum spre spital, în vreme ce fratele său Ionuț a suferit arsuri grave pe 40% din suprafata corpului, starea sa fiind încă incertă.

O altă tragedie datorată focului s-a petrecut pe 13 iunie în comuna Prisecani. ***Ioan Mustață*** (60 ani) din Satu Nou, comuna Prisecani, i-a făcut o vizită concubinei sale ***Victoria Mustață*** (57 ani). După ce au făcut o plimbare prin sat, spre seară cei doi au ajuns la locuința Victoriei, hotărîndu-se să rămînă peste noapte acolo. În jurul orelor 23, vecinii au văzut casa în care se odihneau cei doi cuprinsă într-o mare de flăcări. Deși ei au chemat pompierii militari, cei doi nu au mai putut fi salvați, corpurile lor fiind practic carbonizate. Conform primelor cercetări, focul a izbucnit de la o lumînare uitată aprinsă de cei doi. La un moment dat, flacăra a cuprins fața de masă, fumul mocnit intoxicîndu-i pe cei doi . Flăcările au izbucnit apoi cuprinzînd mobilierul, în cele din urmă focul ajungînd la acoperiș. **(D. STÎNGU)**

Plonjon din autobuz

Un tînăr de 16 ani din Letcani s-a transformat fără voie în cascador după a plonjat direct pe asfalt din autobuzul de călători în care se afla. Potrivit cercetărilor efectuate de ofiterii Politiei Rutiere, accidentul s-a petrecut ieri-dimineață, în jurul orei 8:40 în Letcani. Autobuzul cu numărul de înmatriculare IS-99-AVM, condus de șoferul ***Viorel Agavriloaie*** (33 ani) a oprit în statia de călători pentru a le permite pasagerilor să urce în autovehicul. Printre ei s-a numărat și adolescentul ***Gabriel Croitoru.***

Polițiștii spun că șoferul și-a luat toate măsurile de precauție și nu a părăsit stația pînă nu s-a convins că ușile erau închise. Cu toate acestea, Gabriel Croitoru, vrînd probabil să vorbească cu cineva de pe marginea drumului, a deschis o ușă laterală în clipa în care autobuzul pornise deja. Adolescentul a alunecat din autovehicul și s-a prăbușit în drum, alegîndu-se cu o fractură deschisă la gamba stîngă, după cum aveau să constate medicii de la Spitalul „Sf. Maria". **(I. M.)**

Daniel Pădureț a vrut să-și însele colegul de serviciu

Un mecanic auto al „Socom Service" este acuzat că a încercat să fure de la propriul coleg de serviciu. Vestea că prietenul său ***Cristian Lechințeanu*** are acasă 1.000 de dolari strînși pentru a-și cumpăra o mașină la „second hand" i-a dat de gîndit lui ***Daniel Pădureț.***

Conform acchetei, acesta a luat legătura cu un „profesionist", ***Răzvan Todeț*** (22 ani), căruia i-a vîndut „pontul", asigurîndu-l că îi va face rost și de cheia apartamentului colegului său.

Pe 17 martie Pădureț a reusit să ia cheia de la casa colegului, din trusa de scule, pe care i-a înmînat-o lui Todeț. Fiind informat în legătură cu programul de lucru al mecanicului, Todeț a mers acasă la cel cu dolarii, a descuiat ușa apartamentului, însă, spre ghinionul său, s-a trezit nas în nas cu un cîine mare. În timp ce încerca să se descotorosească de patruped, intrusul a fost surprins de tatăl mecanicului.

Deși Todeț a încercat să-l păcălească pe proprietar spunînd că a fost trimis după cîteva chei de Cristian, toată povestea nu a ținut, intrusul ajungînd la Poliție.

După primele declaratii, anchetatorii au descoperit întreg planul, Pădureț fiind trimis în judecată pentru „furt calificat", în vreme ce Răzvan Todeț, pentru „tentativă de furt calificat". **(D. STÎNGU)**

De urmărit, la Judecătorie

Procesul unei femei care a renunțat la calorifere

Încercînd să scape de datoriile mari la asociație, prin debranșarea de la agentul termic, ***Ana Horezu*** a intrat într-un proces de ***„obligația de a face"***, fiind trimisă în judecată de asociația de locatari din care face parte. Ieri, femeia a fost supusă interogatoriului de către judecători fiind obligată să răspundă la plîngerile făcute de vecini împotriva ei.

Asistată și de avocat, Ana Horezu a spus că a renunțat la agentul termic la începutul iernii pentru că nu mai putea face față datoriilor la asociație. Acțiunea ei i-a deranjat pe vecinii din jur, care s-au plîns că din cauza ei li se răcesc locuințele. ***„Eu stau la etajul III, și am fost atenționată că vecinul de deasupra mea a făcut plîngere împotriva mea că i se răcește apartamentul"***, a declarat Ana Horezu.

Nemulțumit de debranșarea femeii a fost și vecinul de la etajul inferior, căruia, de asemenea, i-au scăzut gradele de temperatură din locuință de cînd femeia a renunțat la încălzire. Locatarii din bloc s-au arătat nemulțumiți și de faptul că, de cînd Ana Horezu își încălzește apartamentul cu gaz metan, cheltuielile pentru acest serviciu au crescut cu 600 de lei pe săptămînă.

Nemulțumiții din bloc, aflat în Tătărași, au făcut o plîngere comună împotriva Anei Horezu și au înaintat-o asociației de locatari din care fac parte. La rîndu-i, reprezentanții asociației s-au adresat judecătoriei pentru a o obliga pe femeie să se rebranșeze și să plătească cheltuielile de bloc cot la cot cu ei.

În finalul interogatoriului, judecătorul a stabilit un nou termen pe 13 septembrie, pentru a cîntări mai bine situația. **(A. PLECAN)**

Mihaela și Claudiu își împart odorul în fața judecătorului

Aflați în plin proces de divorț, ***Mihaela*** și ***Claudiu T.***, reprezentați fiecare de avocați, s-au „războit" în fața judecătorului aproximativ 30 de minute pentru programul de vizitare al fetiței lor de trei ani. În primul rînd, tatăl a solicitat încredințarea micuței la fiecare sfîrșit de săptămînă, de sîmbătă orele 12,00 pînă duminică orele 18,00, în fiecare a doua zi de Paști, Crăciun sau Anul Nou și două săptămîni din vacanta de vară. La auzul acestui program, avocata Mihaelei a sărit în sus și a argumentat că acest lucru nu este posibil deoarece ***„de cînd s-a născut, cu execepția a două săptămîni, minora a stat numai la mamă și nu-și cunoaște tatăl".*** În continuare, avocata a mai precizat că se impune mai întîi ca tatăl să-și cunoască fata și apoi să o ceară săptămînal. După această pledoarie a avocatei, Claudiu s-a plîns că sotia i-a interzis să se apropie de fetiță și că din acest motiv nu a avut timp să-și cunoască fiica mai bine. Vorbele soțului au fost contracarate de Mihaela care a declarat că ***„în trei ani de zile, tatăl a fost o singură dată să-și vadă copilul și numai pentru că l-au adus polițiștii".*** În final, avocata lui Claudiu a renunțat să mai ceară încredințarea minorei timp de două zile pe săptămînă și a cerut ca tatălui să i se permită să o viziteze periodic pe fetiță la domiciliul mamei. În final, judecătorul, asaltat de cei doi avocați, a stabilit un nou termen pe 6 septembrie. **(A. PLECAN)**

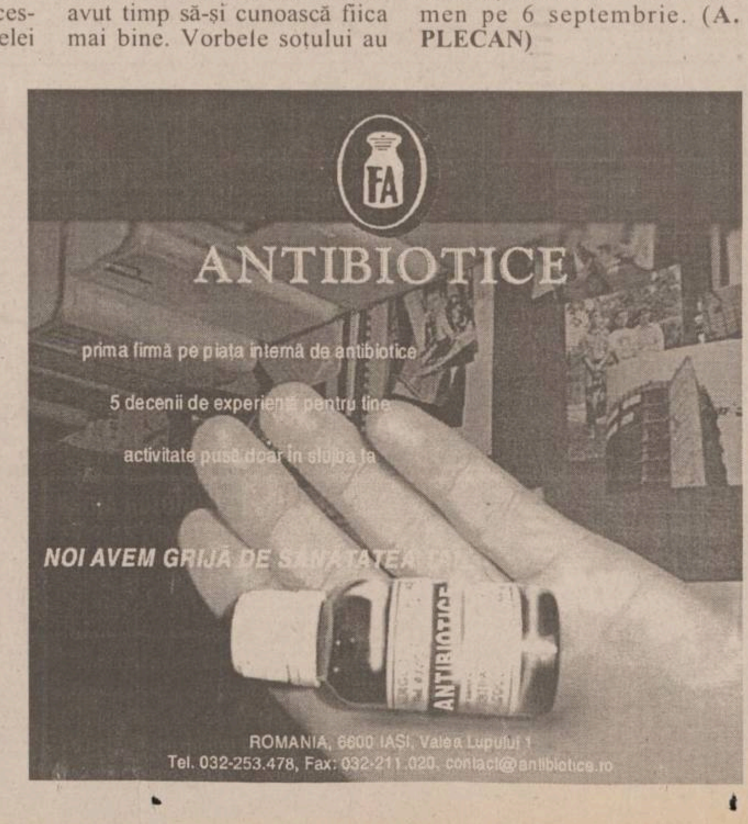

Agricultura județului se află în doliu

■ 95% din suprafața agricolă este calamitată ■ de acum, grija țăranilor o reprezintă despăgubirile promise de Guvern ■

Seceta a îndoliat întreg judetul. Pagubele produse de seceta prelungită se ridică la 1.060 de miliarde lei în judetul Iași. Din suprafata agricolă de 379.000 de hectare, 372.000 sînt calamitate, adică 94,7%. Din suprafetele afectate de secetă, 60% sînt calamitate în proporție de peste 40%. Cele mai afectate sînt culturile de păioase (grîu, orz, ovăz, secară) și culturile care au fost semănate după 23 aprilie. Specialiștii spun că pentru păioase nu mai există nici o șansă. Zonele cele mai afectate sînt comunele Andrieșeni, Vlădeni, Movileni, Podu Iloaiei, Popricani, Ciortești, Răducăneni. ***„O situație similară în ceea ce privește lipsa precipitațiilor a fost și în '96, dar nu se compară, ca durată, cu seceta din acest an"***, a spus ***Neculai Olariu,*** directorul adjunct al Directiei Agricole. Despăgubirile care vor fi acordate de la bugetul de stat se vor distribui în baza unor procese-verbale de constatare, care se vor preda la Directia Agricolă. Acestea vor fi centralizate, verificate și trimise apoi la Ministerul Agriculturii. Meteorologii spun că ar putea ploua la sfîrșitul acestei săptămîni, dar cantitățile vor fi neînsemnate.

La Pașcani s-au săpat șanțuri de irigare în pantă

Lipsa îndelungată a precipitatiilor i-a adus în pragul disperării pe producătorii agricoli din zona municipiului Pașcani. Sisteme de irigare nu au fost niciodată prin zonă, numai serele de la S.C. LEGUME S.A. Blăgești fiind dotate cu așa ceva. În disperare de cauză, conducerea Agrocomplex S.A. Lunca va încerca în următoarele zile să irige hectarele cultivate cu cartofi printr-o metodă oarecum primitivă. Este vorba de irigarea prin brazdă, care profită de panta terenurilor cultivate pentru canalizarea apei. Ideea este demnă de laudă, dar sînt putine șanse de reușită și pe suprafete mici. „***Dacă seceta mai continuă 3-4 zile, suprafețele afectate se vor dubla. Acest lucru se întîmplă în prezent la culturile de porumb și floarea-soarelui. Încă sperăm că vor fi salvate de o ploaie miraculoasă. Oamenii deja au început să stocheze produsele agricole de anul trecut, astfel că prețurile deja s-au dublat la porumb și la grîu. Fața de partea de est a județului, noi sîntem un pic mai favorizați pentru că au mai fost unele ploi acum două săptămîni. De aceea cîmpurile noastre arată deocamdată mai bine***", ne-a declarat ***ing. Cecilia Drențea***, șefa Camerei Agricole Pașcani. Oamenii, din ce în ce mai disperati, apelează tot mai des la preoti să se roage pentru ploaie. Încă de miercuri dimineața, în unele localități din apropiere de Pașcani, oamenii și preotii au organizat pelerinaje pe la locurile cu apă în speranta atragerii ploilor. **(Mihaela OLARIU, Cristian DROANȚĂ)**

500 de țărani din Bîrnova s-au rugat pentru ploaie

■ ei au străbătut 20 km, pînă în Schitu-Duca ■ a fost cea mai mare procesiune din județ din această vară secetoasă ■

Peste 500 de oameni din comuna Bîrnova au încercat să-l îmbuneze pe Dumnezeu să aducă ploaia binefăcătoare. Împreună cu preoții din sat, oamenii au participat, ieri, la o procesiune religioasă. Dis-de-dimineață, ei s-au adunat cu mic cu mare și s-au rugat într-un glas cerînd îndurare, convinși că seceta nu este decît o pedeapsă a Celui de Sus pentru păcatele lor. Ore în șir, ei au străbătut 20 de kilometri pînă la Schitu-Duca, rugîndu-se.

„Primește, Doamne, rugăciunea noastră, din gurile noastre păcătoase, iartă-ne păcatele și dă-ne ploaie pașnică", cîntau preoții. La procesiune au participat oameni din satele Bodești, Rediu, Scînteia, Boroiești, Tufești. Convoiul care se întindea pe o porțiune de 1 kilometru, cuprindea mame cu prunci în brațe, bătrîni, tineri, toți conduși de preoții din sat. Pentru bătrîni și copii au fost luate cîteva căruțe și butoaie cu apă. În frunte erau preoții care citeau, la răspîntii, pasaje din Biblie. Convoiul se confunda cu norii groși de praf pe care îi ridicau căruțele. La Schitu-Duca, oamenii s-au oprit, au înconjurat ruinele și au spus rugăciuni în cele patru zări. Pe ruine au fost așezate icoane, iar oamenii și-au aprins lumînări. Sfîrîitul lumînărilor se confunda cu bocetele de jale ale unor femei. Pe tot parcursul slujbei, care a durat o oră, oamenii au stat în genunchi, iar bătrînii s-au refugiat sub copaci pentru a se feri de căldura toropitoare. Copiii mai mici se agățau de fustele mamelor și scînceau din cauza căldurii și a setei. Preoții au sfințit apa, au stropit mulțimea cu aghiazmă și au cerut lui Dumnezeu îndurare.

„În aceste vremuri grele, cînd seceta a lovit întreaga producție, ajutorul nu poate veni decît de la Dumnezeu. N-am mai prins așa o secetă", a spus îngrijorat Ion Sufrangiu, preot în satul Boroiești. Bătrînii își aminteau cu groază de seceta devastatoare din '46. „***Am prins și seceta din '46, dar cred că asta e mai gravă. Seceta e trimisă de Dumnezeu fiindcă avem prea multe păcate pe care trebuie să ni le spălăm***", a spus ***Gheorghe Ursu*** (73 ani), localnic din Boroiești. **(Mihaela OLARIU)**

Oreionul face ravagii în satul Urșița

■ pînă acum au fost depistate 55 de cazuri, dintre care 53 sînt copii

Satul Urșita, comuna Mironeasa, a devenit un adevărat focar infectie cu virusul care provoacă oreionul. Nu mai putin de 55 de persoane - 53 de copii și doi adulti - s-au îmbolnăvit de oreion. Medicii epidemiologi ieșeni sustin că numărul cazurilor este foarte mare, putînd fi vorba de un focar epidemic.

„Boala este extrem de contagioasă, și de aceea bolnavul trebuie izolat la domiciliu. Afecțiunea este provocată de un virus care ajunge în organism prin intermediul căilor respiratorii", ne-a declarat dr. ***Elena Duca***, medic epidemiolog la Directia de Sănătate Publică (DSP).

Aceasta sustine că, din păcate, nu există nici un tratament pentru boală, ci pot fi tratate doar simptomele (febra, durerile de cap). În plus, pacienții au fost sfătuiti de cadrele medicale să bea foarte multe lichide și să nu mănînce dulciuri deoarece acestea pot influenta negativ evolutia bolii. Inspectorii din cadrul DSP sustin că cele 55 de persoane afectate de oreion din Urșita nu au făcut forme grave de îmbolnăviri, și nici complicații. Au fost însă nevoiți să stea în repaus la pat, mai ales că aveau dureri de cap și făceau febră mare, de 39-40 grade Celsius. Semnul caracteristic îmbolnăvirii este umflarea glandelor parodide, situate în vecinătatea urechilor. Capul bolnavului capătă un aspect de „lună plină", cum spun cadrele medicale. În formele grave, pacienții pot face meningită, iar băieții pot rămîne sterili. ***„În momentul în care bolnavul este izolat la domiciliu, cei din familie trebuie să fie foarte atenți deoarece, dacă nu au făcut boala în copilărie, se pot molipsi foarte ușor"***, a adăugat dr. Elena Duca. **(Laura HUSARU)**

Valabilitatea vizei medicale pentru șoferi s-a prelungit cu doi ani

Ofiterii de la Serviciul Politiei Rutiere au dat ieri publicității un comunicat potrivit căruia s-a modificat regimul examinărilor medicale pentru șoferi. Cu începere de pe 12 iunie, odată cu schimbarea permisului vechi cu altul nou va fi trecută la catastif și noua formulă de obținere a vizelor medicale. Noile prevederi arată că, ***„pentru conducătorii auto amatori, valabilitatea vizei este de 5 ani*** (fată de trei ani cît era pînă acum - n.r.) ***pînă la vîrsta de 45 de ani și de 3 ani, după vîrsta de 45 de ani".*** Ca exemplu, un șofer sub 45 de ani, care și-a făcut controalele medicale în urmă cu mai putin de cinci ani, nu are de făcut decît să meargă cu permisul vechi și să-l schimbe cu unul nou fără a mai trece încă o dată pe la medici întrucît fișa sa medicală atestă că este la zi cu sănătatea. Pentru cei trecuți de 45 de ani, controlul medical făcut în urmă cu mai putin de trei ani își păstrează valabilitatea. Același comunicat arată că, ***„pentru conducătorii auto profesioniști, valabilitatea vizei este de 3 ani pînă la vîrsta de 45 de ani și de un an după această vîrstă".*** Pe lista actelor necesare pentru schimbarea permisului sînt trecute următoarele documente: carnetul vechi și anexa pe care este aplicată viza medicală, fișa deținătorului permisului de conducere (luată de la orice studio foto autorizat), chitanța de 184.000 plătită la CEC, BRD sau BCR, copie după actul de schimbarea numelui (acolo unde este cazul) și buletinul sau cartea de identitate în original. Termenul-limită pentru preschimbarea vechiului permis este 31 octombrie 2000. **(I. M.)**

Liderii studenților îl susțin pe Simirad

Liderii a șase organizatii studențești și-au dat semnătura în semn de susținere pentru ***Constantin Simirad*** în cel de-al doilea tur al alegerilor locale. Liderii organizațiilor studențești care au semnat acest comunicat ***„consideră că prezența domnului conf. univ.dr. Constantin Simirad în fruntea Primăriei reprezintă o garanție morală pentru cetățenii municipiului Iași".*** Printre cei care au semnat această declarație se numără ***Ionel Aga,*** președintele Societății Studenților Stomatologi, ***Vladimir Poroch,*** liderul Societății Studenților Mediciniști, ***Eduard Cucu,*** vicepreședintele Ligii Studentilor din Universitatea Agronomică și de Medicină Veterinară „Ion Ionescu de la Brad", ***Gabriel Harabagiu,*** vicepreședintele Organizației Studentilor Chimiști, ***Daniel Oajdea***, liderul Ligii Studentilor de profil tehnic, și ***Anca Iosub,*** vicepreședinta Societătii Studentilor Bioingineri. **(A.M.)**

La Universitatea Tehnică a fost pus un lup paznic la oi

Doi paznici angajati ai Universității Tehnice „Gheorghe Asachi" Iași urmează să fie judecați fiind acuzați că s-au conformat zicalei cu „lupul paznic la oi". Totul a început pe 14 septembrie anul trecut, în urma unei plîngeri depuse de ***Ioan Crăciun***, profesor al Facultătii de Hidrotehnică. Acesta reclama că persoane necunoscute i-au fortat în perioada 10 - 13 septembrie biroul, de unde i-au sustras 400 $ și 250 franci elvețieni. Polițiștii au declanșat o anchetă, reușind să-i descopere pe prezumtivii hoți. Conform cercetărilor, pe 11 septembrie anul trecut, ***Cătălin Constantin Conachi*** (26 ani) se afla de serviciu la Facultatea de Hidrotehnică. La un moment dat, portarul a fost vizitat de un amic, ***Vasile Hulughiuc,*** care s-a oferit să-i facă cinste acestuia la o cîrciumă din apropiere. După ce au consumat o cantitate apreciabilă de vodcă, cei doi s-au întors la facultate, iar portarul a adormit. A doua zi dimineață, Hulughiuc i-a oferit paznicului 1,5 milioane, spunîndu-i că a spart un birou de la ultimul etaj al facultății, unde a „găsit" ceva valută. Cîteva luni mai tîrziu, paznicul Conachi a intrat din nou în atenția polițiștilor. El și un alt portar, ***Cristian Atudorei*** (32 ani), sînt acuzați că au luat dintr-un birou situat în incinta Facultății de Metalurgie pixuri, hîrtie de xerox și alte mărunțișuri care au fost descoperite ulterior la persoane apropiate celor doi. În sfîrșit, cei doi portari sînt acuzati că în cursul lunii februarie a.c. au „umflat" dintr-o magazie a SC „Moldoconstruct", situată în apropierea Facultății de Metalurgie, nu mai puțin de 10 pachete cu gresie. Acuzați de „furt calificat" și „tăinuire", Conachi și Atudorei au fost trimiși în judecată, cauza urmînd să fie disjunsă la Poliția municipiului pentru identificarea și prinderea lui Hulughiuc, între timp plecat de la domiciliu. **(D. STÎNGU)**

„Capacitate 2000“ mai păsuiește încă trei zile nervii copiilor de a VIII-a

■ *media la examenul de capacitate din acest an este vitală în cursa pentru prinderea unui loc la un liceu cu pretenții* ■ *dacă elevii vor ține cont de ceea ce conține pagina de astăzi a „Monitorului Învățămînt“, accesul la note foarte mari le este asigurat* ■ *cum trebuie să procedeze pentru a reuși să ocupe un loc la un liceu onorabil absolvenții ce vor avea note „pe muchie“?* ■

Peste numai trei zile, toți absolvenții claselor a VIII-a din Iași și din țară vor începe febra examenului de capacitate. În aceste zile, în școlile desemnate a fi centre de capacitate se fac ultimele pregătiri pentru buna desfășurare a examenului. Elevii fac ultimele recapitulări, profesorii dau ultimele sfaturi și sugestii, în școli se pregătesc sălile și listele de candidați, cataloagele de examinare, iar Inspectoratul Școlar Județean (IȘJ) și Ministerul Educației pregătesc comisiile, respectiv subiectele de examen. Ieri, la sediul IȘJ, directorii de școli din tot județul au primi ultimele instrucțiuni cu privire la organizarea capacității. „Seriozitate, corectitudine, responsabilitate“, acesta a fost imperativul adresat directorilor de inspectorul șef adjunct Nelu Tudorache. „Pentru toate neregulile vor fi aplicate sancțiuni drastice. Veți răspunde și vă veți risca pîinea“, le-a spus el directorilor din școlile centre de capacitate.

În acest moment, școlile sînt, în mare parte, pregătite de examen. Chiar și cele de la țară sînt dotate cu xerox, pentru multiplicarea subiectelor. În fiecare școală, în sala unde va fi sediul comisiei de examen, va fi instalat un dulap matalic cu două închizători, în care să fie păstrate subiectele. Directorii de școli vor primi plicurile cu subiecte cu 24 de ore înainte de proba scrisă, de la sediul IȘJ. La școlile de la țară, subiectele vor fi transportate de membrii comisiei, în chiar dimineața susținerii probelor. Ieri, la sediul IȘJ, directorii școlilor din județ au ridicat pachete întregi de rechizite, topuri de hîrtie xerox, cataloage de examinare, formulare tipizate - toate acestea destinate examenului de capacitate.

„Problema nr. 1 a capacității este supravegherea“

Atît comisiile de examinare și de organizare a examenului de capacitate, cît și supraveghetorii de săli vor proveni din alte școli decît în cele în care își vor desfășura activitatea pe perioada examenului.

Vineri și sîmbătă, toți membrii comisiilor vor fi trași la sorți la sediul ISJ, iar luni aceștia vor pleca în centrele în care au fost repartizati.

În fiecare școală, sîmbătă, un profesor va sta de „gardă“, lîngă telefon, pentru a ține legătura cu ISJ-ul și a primi ultimele informații legate de examen.

„Sîmbătă vom comunica în ce școli vor fi arondați profesorii membri ai comisiilor“, a afirmat inspectorul șef adjunct al ISJ *Nelu Tudorache,* la întîlnirea de ieri, cu directorii centrelor de capacitate din județ.

Atît supraveghetorii cît și corectorii vor fi prezenți în școli luni, 19 iunie, la ora 8,00. *„Problema nr.1 a capacității este supravegherea. Vă rog să asigurați o supraveghere corectă“*, le-a spus Nelu Tudorache directorilor. Pentru a elimina orice suspiciuni în legătură cu corectitudinea examenului, inspectorii ISJ vor merge în școlile din județ, în timpul desfășurării probelor, în calitate de observatori.

„Observatorii vor supraveghea holurile școlilor și sălile de clasă, care vor fi tot timpul cu ușile deschise“, a adăugat inspectorul șef adjunct Tudorache.

Tezele vor fi corectate în centrele de capacitate din Iași și din cîteva școli din celelalte orașe. Astfel, comisiile de corectori repartizate la sate vor sta în școli doar pe timpul celor două ore de examen, după care vor fi transportate în centrele de corectare: la Iași, Tîrgu Frumos și Pașcani.

Ce trebuie să știe candidatul la capacitate

Cu cel puțin o zi înainte, la fiecare centru de capacitate vor fi afișate listele cu candidați și repartizarea lor pe sălile de clasă. Toate probele încep la ora 10,00 și durează două ore, pînă la ora 12,00.

Elevii vor trebui să intre în săli pînă cel tîrziu la ora 9,30. Ca la orice examen, accesul în sală cu cărți și caiete nu este permis. La ora 10,00, toți elevii vor primi cîte o foaie cu subiectele și colile tipizate de examen. Și, așa cum se obișnuiește, copiii vor scrie doar cu pastă sau cerneală de culoare albastră și nu vor face ștersături sau alte mîzgălituri care ar putea fi considerate semne de identificare a tezei. **(Emilia CHISCOP)**

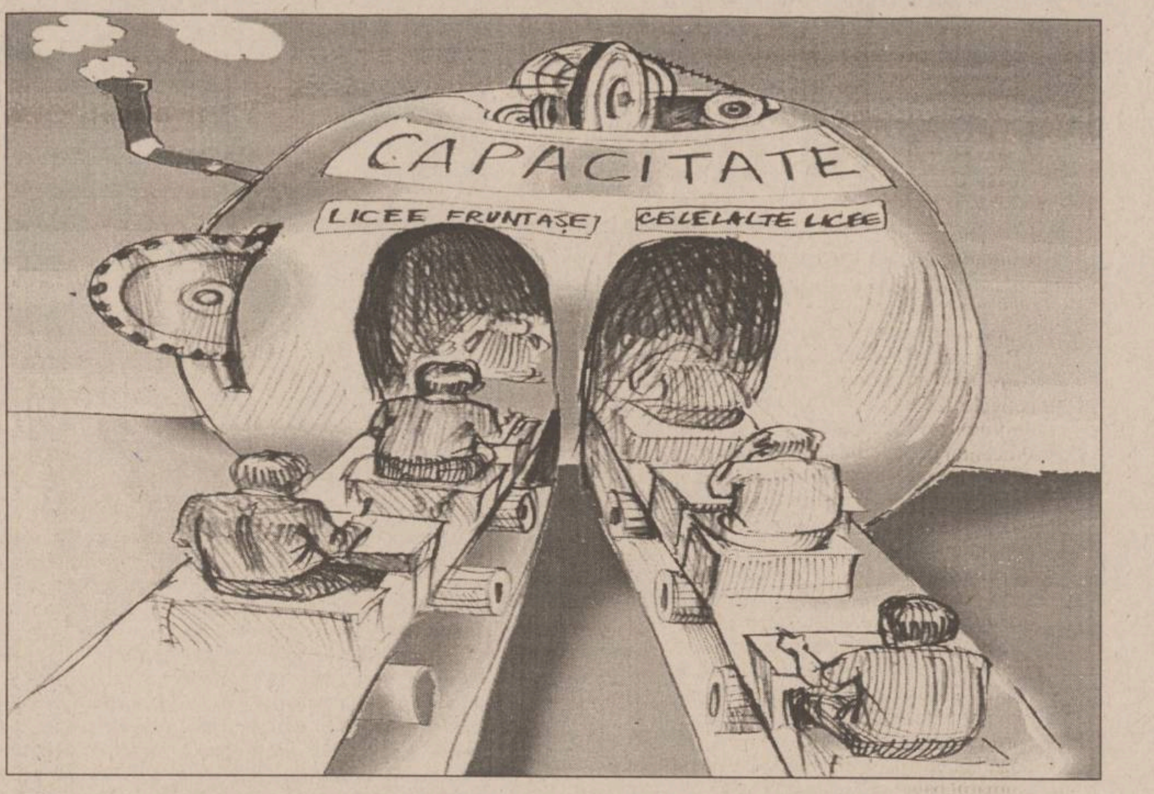

Cum arată subiectele pe care le-a avut de rezolvat olimpicul Răzvan Romanescu

■ **el a fost singurul elev din România care a beneficiat de o sesiune specială de capacitate**

Olimpicul ***Răzvan Romanescu,*** absolvent al clasei a VIII-a la Liceul „Costache Negruzzi“, este singurul din țară care a susținut deja capacitatea. Ministerul Educației a aprobat în cele din urmă o sesiune specială de capacitate pentru Răzvan, dîndu-i șansa de a fi prezent la Ohrid, în Macedonia, unde va avea loc în următoarele zile, Balcaniada de Matematică. Vă prezentăm, în continuare, subiectele de la capacitate, pe care le-a avut de rezolvat Răzvan Romanescu.

La proba de Limba română, au fost trei subiecte. Primul dintre acestea cerea să se demonstreze în maximum două pagini că „D-l Goe“, de IL Caragiale, este o schiță. Al doilea subiect, avea patru cerințe: Pe baza unui fragment din „Neamul Șoimăreștilor“, de Mihail Sadoveanu, Răzvan a avut de identificat un cuvînt folosit cu sensul figurat, să precizeze cărui grup i se asociază personajul Tudor Șoimaru, să comenteze atitudinea personajului și să comenteze unele gesturi ale eroului amintit. Punctul al treilea consta dintr-o analiză sintactică a părților de propoziție dintr-un text.

La proba de Matematică, Răzvan a avut de rezolvat tot trei subiecte, cu mai multe cerințe, asemănătoare celor publicate în pagina de astăzi. La proba de Geografie, au fost cinci subiecte. Primul subiect cerea să se aleagă răspunsul corect din mai multe variante. De exemplu: „Cel mai nordic oraș este Rădăuți, Dorohoi, Botoșani, Darabani“; „Conserve de peste se produc la: Brăila și Tulcea, Tulcea și Constanța etc.“ La punctul al treilea, se cerea să se aleagă dintr-o înșiruire de cuvinte, cinci termeni care să denumească orașe și rîuri din anumite regiuni geografice. Apoi, la subiectul al patrulea, Răzvan a avut de definit doi termeni (ex: stațiune balneoclimaterică), iar la ultimul punct i s-a cerut să caracterizeze la alegere o unitate de relief. **(Emilia CHISCOP)**

Graficul examenului de capacitate

- *Astăzi, 15 iunie:* ultima zi de înscriere pentru examenul de capacitate.
- *Luni, 19 iunie:* capacitatea va debuta cu proba scrisă la limba română.
- *Miercuri, 21 iunie:* candidații susțin proba scrisă la matematică.
- *Vineri, 23 iunie:* proba scrisă la istoria românilor sau geografia României.
- *Sîmbătă, 24 iunie:* se afișează rezultatele și candidații depun contestațiile.
- *Luni, 26 iunie:* candidații vor afla rezultatele finale ale examenului de capacitate.

Miza admiterii în clasa a IX-a va fi urmărirea listelor cu înscriși

■ *cum se întocmește un dosar complet de înscriere*

Pentru prima dată în învățămîntul românesc postbelic, în acest an elevii vor fi declarați admiși sau respinși în clasa a IX-a, pe baza mediilor de la capacitate și din cei patru ani de gimnaziu. Un concurs de selecție vor da numai candidații la clasele cu program bilingv. Aceștia vor susține probele de aptitudini în zilele de 13 și 14 iulie. La celelalte profile însă, concursul de admitere fiind desființat, elevii vor ști cu aproximație, în funcție de rezultatele la învățătură, unde au șanse să fie declarați admiși și unde nu. Miza cea mai mare a admiterii în clasa a IX-a în acest an o constituie, practic, înscrierea candidaților. Fiecare elev va trebui să urmărească în fiecare zi a înscrierilor ce medii au contracandidații săi. Monitorul va publica zilnic liceele din Iași și ultima medie a candidaților înscriși în ziua precedentă. În cazul în care media unui elev este mică în raport cu a celorlalți, el va trebui să se reorienteze spre o altă școală. Un elev nu se va putea înscrie la mai multe licee în același timp, ci numai dacă se va retrage de la liceul unde și-a depus inițial dosarul.

Înscrierea la liceu va avea loc în trei etape. Într-o primă etapă - între 15 și 18 iulie - toți elevii își vor depune dosarele la licee, după preferințele lor și ale părinților. În fiecare zi a înscrierilor, pe baza listelor cu candidați și medii afișate de fiecare liceu în parte, elevii vor afla dacă sînt declarați admiși sau vor trebui să își încerce norocul la un alt liceu, unde se intră cu medii mai mici.

A doua etapă - 20 - 22 iulie - și a treia - 24 - 26 iulie - vor fi practic perioade de redistribuire a dosarelor. În aceste zile, elevii declarați respinși vor avea posibilitatea să își retragă dosarul și să se înscrie la un alt liceu. Practic, în aceste două etape, toate liceele își definitivează listele cu admiși, pe baza elevilor retrași și a noilor înscriși.

O primă piesă la dosarul de înscriere la liceu este cererea tip pe care candidații o vor completa la liceul unde își depun dosarul. De asemenea, ei vor prezenta o adeverință tip, eliberată de școala de proveniență, într-un singur exemplar, care cuprinde notele de la capacitate și mediile din anii de gimnaziu. Tot în adeverință va fi precizată media generală a anilor de școală care va consta din media aritmetică a celor patru ani, calculată cu două zecimale, fără rotunjire. Dosarul de înscriere va trebui să cuprindă certificatul de capacitate în original, certificatul de naștere (copie legalizată și original) și o adeverință medicală. **(E.C.)**

Ce trebuie știut pentru nota 10 la Română

■ *MEN a trimis la IȘJ regulile pe care trebuie să le respecte elevii pentru a lua notă mare la Limba și literatura română*

O analiză făcută de specialiștii ministerului asupra examenelor de capacitate din anii precedenți au determinat alcătuirea unei „rețete“ pe care dacă elevii o respectă pot lua note foarte bune. Aceste precizări trimise de MEN într-o adresă către Inspectoratul Școlar Județean Iași se constituie într-un instructaj foarte bun pentru absolvenții de gimnaziu care susțin peste cîteva zile examenul de capacitate. Redăm mai jos o sinteză a recomandărilor MEN care indică cu precizie modul în care trebuie abordate subiectele pentru a se obține un punctaj confortabil elevilor.

Structura probei de Limba română

Proba de Limba română a examenului de capacitate va avea următoarea structură:

- o compunere pe o temă dată, punctată cu 30 de puncte;
- înțelegerea textului, 20 puncte;
- limba română (fonetică, vocabular, morfologie, sintaxa propoziției și a frazei, ortografie și punctuație) - 40 de puncte;
- din oficiu - 10 puncte.

În partea întîi a probei de Limba română, elevii vor avea fie de alcătuit o compunere, fie vor trebui să facă un rezumat sau un comentariu al unei opere literare sau al unui fragment. Pentru a obține punctajul maxim, ei vor trebui să respecte următoarele reguli esențiale:

De exemplu, pentru alcătuirea unui rezumat, vor fi respectate toate regulile narative, identificate ideile principale, iar răspunsul va fi redactat pornind de la acestea. Este obligatoriu să nu se folosească persoana I și nici citatele, să nu fie folosite verbe la perfect simplu sau imperfect. Vor fi evitate introducerile sau încheierile de tipul celor folosite în compuneri. În rezumat, elevii nu trebuie să folosească elemente de comentariu literar și nici să caracterizeze personajele.

În schimb, dacă la primul punct vor avea de elaborat o compunere, iar nu de făcut un rezumat, folosirea citatelor va aduce un atu în plus la realizarea punctajului.

În cazul în care la primul punct al probei elevii vor avea de argumentat că o operă este epică, ei vor trebui să respecte unitatea compoziției - introducere-cuprins-încheiere - și să argumenteze totul logic, ținîndu-se cont de fapte și întîmplări (conflictele), de prezenta personajelor (se va indica tipologia acestora, ca și modalitățile specifice de portretizare) de îmbinarea narațiunii cu dialogul, de organizarea subiectului operei literare într-o succesiune de momente specifice (de obicei, în succesiunea expozițiune-intrigă-desfășurarea acțiunii-punct culminant-deznodămînt-epilog), de ipostaza naratorului, de diferitele tehnici și procedee cu specific narativ.

O altă posibilitate este ca primul punct să constea din realizarea unei compuneri prin care elevii să argumenteze că o operă aparține unei anumite specii literare. În acest caz, ei vor trebui să cunoască noțiunile de teorie care sînt specifice respectivei specii literare, studiate în anii de școală. Spre exemplu, dacă se argumentează că opera literară „Greuceanu“ este un basm, se vor face referiri la pretextele basmului, la tipologia eroilor (eroul central pozitiv, eroii negativi, prietenii, personajele fabuloase și fantastice), la îmbinarea realului cu imaginarul, la imaginea „tărîmului celălalt“, la formulele inițiale, mediane și finale, la axarea pe ideea binelui care triumfă asupra răului, la statutul unor animale și păsări etc. În mod similar se va proceda și în situația argumetării că o operă literară este o schiță, un pastel, un roman etc.

Dacă elevilor li se va cere să caracterizeze un personaj literar, ei vor trebui să respecte normele generale de redactare: să facă o introducere, un cuprins, o încheiere, să le așeze corect în pagină, cu alineat, să respecte ortografia și punctuația, să scrie corect gramatical. De asemenea, ei vor trebui să stabilească tipologia personajelor: principal/secundar/pozitiv/negativ/individualizat/colectiv...; să enunțe modalitățile de portretizare, directe și indirecte, cu precizarea particularităților acestora; să identifice mijloacele artistice folosite de autor în caracterizare (moduri de expunere, procedee artistice și figuri de stil, expresivitatea lexicului și a unor construcții gramaticale...); în compunere, elevii trebuie să pună accentul pe trăsăturile morale și de caracter, fie în ordinea în care apar în text, fie prin raportarea la modalitățile de portretizare etc.).

Cu excepția rezumatului - care nu trebuie să depășească mai mult de cîteva rînduri - celelalte tipuri de compuneri (comentariu, caracterizare de personaj, argumentarea speciei literare) vor trebui să aibă o lungime de o pagină sau două, format A4.

Înțelegerea unui fragment de text

Partea a II-a a probei va fi destinată înțelegerii unui scurt fragment, în proză sau în versuri, selectat din operele prevăzute de programa pentru examen. Cerințele - în principiu, patru sau cinci - vor fi gradate pe niveluri de dificultate, astfel încît să apară mai bine conturată și funcția de selecție a testului (obiectiv ce va fi urmărit și în cadrul celorlalte părți ale probei). Elevii trebuie să dovedească faptul că au înțeles textul, că știu să îl interpreteze corect.

Gramatică pe grade de dificultate

Partea a III-a a probei constă din exerciții de fonetică, vocabular, morfologie, sintaxa propoziției, sintaxa frazei, ortografie/punctuație. Ca și pentru partea a doua a testului, cerințele vor fi gradate pe niveluri de dificultate. De exemplu, printre cerințele cu grad mare de dificultate se numără:

- interpretarea rolului cratimei și a virgulei într-un context;
- diferențierea dintre polisemie și omonimie;
- schimbarea valorii gramaticale/morfologice (conversiunea);
- stabilirea valorii morfologice a unui cuvînt (în special, pentru cuvintele monosilabice: a, ce, cît, de, i, lui, o, și, un...);
- precizarea valorii de predicativ sau de copulativ a verbelor: a fi, a părea, a însemna, a ajunge, a rămîne, a se face, a ieși, precum și a valorii de auxiliar morfologic (a avea, a fi, a vrea/a voi);
- recunoașterea adjectivelor pronominale și analiza acestora;
- diferențierea dintre predicatul verbal (verb la diateza pasivă) și predicatul nominal cu aceeași formă (copulativul a fi + nume predicativ exprimat prin adjectiv participial);
- stabilirea funcțiilor sintactice ale pronumelui, ale verbelor la modurile nepersonale/nepredicative și ale adverbelor;
- recunoașterea subordonatelor: subiectivă, predicativă, atributivă și completivă indirectă;
- expansiunea/dezvoltare și contragerea. **(E.C.)**

Pagină coordonată de Silviu LABEȘ

Structura subiectelor la Matematică

Ministerul Educației Naționale a elaborat teste pentru proba de matematică, care au fost distribuite în școlile unde s-a simulat anul acesta examenul de capacitate. În linii mari, structura subiectelor pe care vor trebui să le rezolve elevii este asemănătoare acestora, motiv pentru care le publicăm pentru ca cei ce susțin capacitatea în perioada 19-23 iunie să știe la ce să se aștepte.

De reținut:

- toate subiectele sînt obligatorii;
- timpul de lucru efectiv este de două ore;
- la problemele 1-9 se vor scrie numai răspunsurile pe spațiile punctate, iar la problemele 10-12 se vor face rezolvările complete în spațiul rezervat după enunț.

Testul 1

A) 1. Soluția sistemului

$$\begin{cases} x+2y=-5 \\ 3x-2y=\ 9 \end{cases} \text{ este } \begin{cases} x=\ldots\ldots\ldots \\ y=\ldots\ldots\ldots \end{cases}$$

5 puncte

2. În triunghiul ABC, M este mijlocul laturii AB. N este mijlocul laturii AC. Patrulaterul MNCB este un .... 5 puncte

3. Numerele întregi $x \le 0$ care verifică $-x-2<2$ sînt........... 5 puncte

4. Se dă cubul ABCDA'B'C'D' de muchie AB = 4 cm. Perimetrul triunghiului A'BC' =.................. cm. 5 puncte

5. În diagrama alăturată f: A → B Determinați f(x) = ... 5 puncte

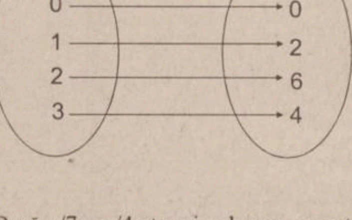

6. Dacă x/7 = y/4 atunci valoarea raportului x-y/ (x+y) = ... 5 puncte

7. Ultima cifră a numărului $a = 7+1\cdot2\cdot3\cdot4\cdot5\cdot6\cdot7\cdot8\cdot9$ este .... 5 puncte

8. În figura alăturată patrulaterul ABCD are m (<BAD) = 90° . Atunci x = ...° 5 puncte

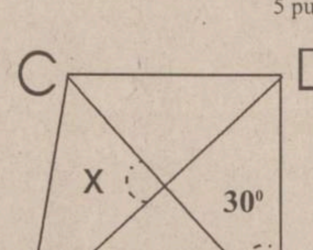

9. Fie expresia $4x^2-12x+a$. Valoarea lui a pentru care expresia este pătratul unui binom este............ 5 puncte

B. 10. Se dau două numere naturale. Primul împărțit la al doilea dă cîtul 5 și restul 2. Suma lor este de 50. Aflați cele două numere. 10 puncte

11. Se dă $f: R \to R$, f(x)=2x-1.
a) Trasați graficul funcției f.
b) Să se determine $a \in R$ astfel încît punctul M (a,a) să aparțină graficului funcției
c) Să se determine $b \in Z$ astfel încît

$$\frac{3}{f(b)} \in Z$$

15 puncte

12. În paralelogramul ABCD, M, N, P, Q sînt respectiv mijloacele laturilor (AB), (BC), (CD), (DA).
a) Desemnați figura conform cu enunțul dat.
b) Dacă BD = 6 cm și AC = 8 cm, calculați perimetrul patrulaterului MNPQ.
c) Arătați că MNPQ este paralelogram.
d) Dacă (AC) ≡ (BD), arătați că MNPQ este romb.
20 puncte

Testul 2

A) 1. 25% din 500 m reprezintă.... .... m. 5 puncte

2. Perimetrul unui triunghi echilateral este egal cu 1014 cm. Latura sa are lungimea de ....cm. 5 puncte

3. Fie a = 32 • 13 și b = 3250:13. Rezultatul calculului a-b este...... 5 puncte

4. Se consideră punctul M pe latura (BC) a triunghiului ABC astfel încît <BAM≡<CAM. Semidreapta (AM se numește........................). 5 puncte

5. Dreapta AB de coordonate A (2, 0); B(-1, -3) reprezintă graficul unei funcții liniare. Determinați $f(x)$ =..... 5 puncte

6. În triunghiul ABC dreptunghic în A, AD⊥BC, D∈[BC], BD = 4 cm, DC = 9 cm. Lungimea segmentului AD = ... cm. 5 puncte

7. Soluția ecuației

$$\frac{2x+1}{3x-2}=3$$ este x = ... 5 puncte

8. 0,45 ha + 57 dam^2 = ... m^2 5 puncte

9. Dacă a/b = 2/3 atunci raportul a + b/b-a este egal cu .... 5 puncte

B. 10. Doi muncitori au primit pentru o lucrare 750000 lei. Primul a lucrat 3 zile, iar celălalt 12 zile (fiecare primește aceeași sumă de bani pentru o zi lucrătoare).
a) Cît primește primul lucrător?
b) Ce fracție din întreaga sumă a primit al doilea muncitor?
15 puncte

11. Fie f : {-2, -1, 0, 1, 2} →R, f(x) = |x|-1.
a) Trasați graficul funcției f.
b) Verificați dacă A (-1, 0) și B (3, 2) aparțin graficului funcției f.
c) Rezolvați ecuația $f(x) = 0$.
15 puncte

12. Se dă patrulaterul convex ABCD și un punct M ∈ (AC) astfel încît AM = m și MC = n (m și n pozitive), MN || AB cu N∈[BC] și MP || CD cu P ∈[AD].
a) Desenați figura conform cu enunțul dat.
b) Calculați raportul MN/AB în funcție de m și n.
c) Arătați că MN/AB + MP/CD = 1
15 puncte

ȘTIRI ECONOMICE

Patru bănci sînt pe marginea gropii

Volumul creditelor restante și îndoielnice din sistemul bancar s-a redus de la 19.300 miliarde de lei, în 1998, la 3.700 miliarde de lei, în 1999, a declarat ***Nicolae Cinteză***, directorul Direcției de supraveghere bancară din cadrul Băncii Naționale a României (BNR). El afirmă că la data de 30 iunie 1999, 6,65% din sistemul bancar era insolvabil, activele acestor bănci fiind transferate la Agenția de Valorificare a Activelor Bancare (AVAB). Procentul de insolvabilitate a crescut către sfîrșitul anului. Banca centrală a introdus un sistem de rating, de uz intern, pentru băncile românești, de la 1 la 5. Rating 1 înseamnă foarte bun, rating 2 - bun, rating 3 - în observație, rating 4 - nesatisfăcător, rating 5 - critic. Ratingurile 4 și 5 necesită o intervenție promptă din partea organismului de supraveghere. Pentru ca o bancă să obțină ratingul 1, este necesar ca valoarea creditelor restante și îndoielnice să reprezinte maxim 30% din valoarea capitalurilor proprii și mai puțin de 2% din totalul activelor. La data de 30 aprilie, numărul băncilor cu rating 1 a crescut de la două la trei față de evaluarea din luna anterioară. Numărul băncilor care aveau rating 2 a rămas constant, iar al celor cu rating 3 a înregistrat o creștere ușoară. Nici o bancă nu are rating 4. Numărul băncilor cu ratingul cel mai scăzut, respectiv 5, a rămas constant în ultimele trei luni. Cinteză a lăsat să se înțeleagă că în această situație se găsesc patru bănci. ***„În bănci cu ratingul 5 se găsesc 6,08% din activele bancare"***, a spus Cinteză. BNR a interzis, în cazul unor bănci, atragerea depozitelor de la populație, iar în cazul altora a hotărît oprirea activităților generatoare de neperformanță prin limitarea activității băncii.

Plasament privat de acțiuni ale societății Automobile Dacia Pitești

Societe Generale Securities Romania derulează un plasament privat de acțiuni ale societății Automobile Dacia Pitești, prin care se are în vedere vînzarea celor 431 de milioane de acțiuni rămase nesubscrise în cadrul operațiunii de majorare a capitalului social desfășurate în perioada 15 decembrie 1999-15 ianuarie 2000. Perioada de desfășurare a plasamentului privat este 14-23 iunie, a declarat, ieri ***Rodica Isop***, șeful serviciului Valori Mobiliare din cadrul Automobile Dacia SA. Plasamentul privat reprezintă vînzarea de acțiuni de către emitent unui număr de maxim 35 de investitori, rezidenți și nerezidenți în România, în condițiile contactării a maxim 100 de persoane determinate, pe baza unor criterii prestabilite.

Motoarele privatizării au mers cu 158 de societăți pe lună

Fondul Proprietății de Stat a privatizat, în primele cinci luni ale anului, un număr de 789 de societăți comerciale, capitalul social vîndut fiind de 3.354,25 miliarde de lei, informează FPS. Dintre acestea, 558 sînt societăți comerciale fără nici un alt contract de vînzare-cumpărare anterior (12 societăți mari, 129 mijlocii și 417 societăți comerciale mici), restul de 231 avînd înregistrat cel puțin un contract de privatizare. Conform situației prezentate la ședința Consiliului de Administrație al FPS din 13 iunie, în portofoliul instituției se mai aflau 1.937 de societăți comerciale, cu un capital social de 32.082,4 miliarde lei, dintre care 1.089 de societăți sînt privatizabile. Pentru luna iunie este prevăzută privatizarea a șapte societăți comerciale la FPS Central și a altor 264 de către Direcțiile Teritoriale. În cadrul programului RICOP au fost aprobate 26 de programe de restructurare, pe baza cărora por fi acordate plăți compensatorii persoanelor disponibilizate.

În sfîrșit, vin banii pentru păgubiții de la Credit Bank

■ *restituirea sumelor va începe săptămîna viitoare și se va face prin CEC* ■ *în Iași, trebuie restituite depozite în valoare totală de 20,733 miliarde de lei* ■

Cei 2.538 de foști deponenți de la Credit Bank din Iași își vor putea recupera banii începînd de săptămîna viitoare. Casa de Economii și Consemnațiuni (CEC) va începe, în cursul săptămînii viitoare, să facă plăți persoanelor care au avut depozite la Credit Bank, în limita plafonului stabilit de lege, respectiv 54,7 milioane de lei. BNR a transferat, recent, în contul CEC suma necesară, urmînd ca acesta să distribuie banii la filialele și sucursalele sale din teritoriu în funcție de listele furnizate de Credit Bank. Depozitele ieșenilor, la care se adaugă și dobînzile pentru perioada de timp în care banii au fost blocați, însumează 20,733 miliarde de lei. Pentru economiile celor păgubiți, dobînda va fi calculată pînă pe 3 aprilie 2000. În 1996, dobînda era de circa 60%, după care a scăzut treptat, ajungînd la 38% în perioada 1998-1999, deci o medie de circa 40%. Din totalul celor care au avut depozite la această bancă, circa 200 de persoane nu s-au mai interesat de soarta economiilor lor pînă la sfîrșitul perioadei de depunere a cererilor, marea lor majoritate avînd de recuperat sume mici de bani, sub 500.000 de lei. Guvernul a adoptat, la 23 martie, o ordonanță de urgentă prin care BNR este autorizată să acorde Credit Bank un împrumut care să acopere suma reprezentînd depozitele populației în limita plafonului stabilit de lege. Ordonanța prevede ca plățile să se facă prin CEC. Credit Bank a depus, în luna mai, la Banca Națională a României (BNR) documentația necesară acordării de către banca centrală a unui împrumut destinat acoperirii cererilor de retragere a sumelor reprezentînd depozitele populației. În plafonul de 54,7 milioane lei se înscriu 99% din cei 55.000 de deponenți ai Credit Bank. **(A.C.)**

CEC-ul a primit banii de la BNR

190.000 de plîngeri împotriva FNI

Numărul investitorilor la FNI, stabilit în urma plîngerilor depuse pînă la data de 14 iunie la sediile Poliției și Prefecturilor, este de 189.767, a declarat, la Palatul Victoria, ministrul Funcției Publice ***Vlad Roșca***. El a arătat că motivele diferenței dintre numărul de plîngeri înregistrate și cifra de 330.000, avansată ca fiind numărul total al investitorilor, trebuie elucidate de comisia care anchetează cazul FNI.

Cele mai multe plîngeri s-au înregistrat în municipiul București - 20.726, în județul Prahova - 14.377 și în județul Brăila - 12.352.

Numărul unităților de fond este de 43,6 milioane, iar valoarea unităților de fond stabilită pe baa ultimei valori a unității de fond calculată de FNI este de peste 5.000 miliarde lei.

În județul Bistrița-Năsăud s-au identificat înregistrări duble de cereri, care au fost eliminate.

La sediul Prefecturilor continuă să sosească investitori care doresc să depună plîngeri. Roșca a precizat că procesul de înregistrare a acestor plîngeri se va încheia „în măsura în care numărul persoanelor care se prezintă pentru a depune reclamații este nereprezentativ și nu mai poate modifica cifrele înregistrate".

Purtătorul de cuvînt al Guvernului, ***Gabriela Vrânceanu-Firea***, a precizat că datele înregistrate vor fi puse și la dispoziția membrilor Cabinetului.

Investitorii de la FNI Iași s-au constituit într-o asociație

Patru delegați ai deponenților ieșeni la FNI au plecat aseară la București pentru a participa azi la un miting al investitorilor FNI din toată țara. Reprezentanții ieșeni urmează să participe vineri la procesul înaintat de CEC societății de administrare SOV-Invest și FNI. Prin acest proces, CEC solicită instanței să constate nulitatea absolută a Contractului de fidejusiune (garantare) încheiat în 06.12.1999 între CEC, SOV-Invest și FNI, pentru nerespectarea condițiilor de validitate ale acestui contract. CEC mai cere constatarea dreptului său de retenție (de reținere) asupra sumelor datorate de către SOV-Invest în baza contractului a cărui nulitate o solicită.

O mică parte din investitorii ieșeni la FNI s-a adunat și ieri în Piața Palatului, unde au constituit „Asociația păgbiților FNI din Iași", asociație la care au aderat pînă ieri 95 de depunători. Asociația a fost înființată cu scopul de a ***„acționa în justiție instituțiile private și de stat care se fac vinovate de păgubirea deponenților FNI. Dacă acționăm colectiv ne costă mult mai puțin decît dacă am înainta acțiuni individuale"***, a declarat ***Dorel Voroneanu***, cel care a inițiat constituirea asociației. Cei patru delegați care s-au deplasat la București - ***Mihai Alexandru, Babă Vasile, Macovei Vasile*** și ***Voroneanu Dorel*** - vor afilia asociația ieșeană la „Asociația Națională a păgubiților FNI". În vederea deschiderii acțiunilor în justiție, aceasta din urmă va colabora cu persoane și instituții competente din domeniul juridic și economic. Tot ieri a fost finalizată și înregistrată la Parchet plîngerea comună a investitorilor FNI din Iași împotriva SOV-Invest, Comisiei Naționale a Valorilor Mobiliare, CEC și a Guvernului, ca reprezentant al Ministerului Finanțelor, și a Băncii Agricole, fostă acționară cu 20% la FNI. Plîngerea a fost semnată de 360 de deponenți. Seria manifestărilor păgubiților la FNI va continua sîmbătă, la ora 10.00, în Piața Palatului, aceștia considerînd că pe lîngă acțiunile în justiție este necesară și o presiune socială constantă asupra autorităților. **(Constantin PAVEL)**

Investitorii ieșeni și-au stabilit punctul de întîlnire la Palat

Banca Mondială ne-a acordat un împrumut de 17,1 milioane $

■ *acești bani sînt destinați dezvoltării comerțului*

Banca Mondială a acordat, ieri, României un împrumut de 17,1 milioane de dolari pentru dezvoltarea comerțului, prin promovarea unor fluxuri mai eficiente și mai puțin costisitoare între țările din această regiune a Europei, se arată într-un comunicat al băncii.

Proiectul de Facilitare a Comerțului și Transportului în Europa de Sud-Est (FCTESE), care va asigura standarde vamale compatibile cu cele existente în Uniunea Europeană, va reduce costurile netarifare ale comerțului și transporturilor, precum și contrabanda și corupția la punctele de frontieră.

Acesta este cel de-al doilea proiect aprobat în cadrul unui program regional de acest fel, de întărire și modernizare a administrațiilor vamale și altor agenții de control de frontieră din Albania, Bosnia și Hertegovina, Bulgaria, Croația, fosta Republica Iugoslavă a Macedoniei și România.

Proiectul este alcătuit din mai multe componente, printre care reforma instituțională a administrației vămilor, facilitarea comerțului, îmbunătățirea Sistemului Integrat de Informații Vamale (SIIV) și îmbunătățirea amenajărilor în punctele de trecere ale frontierei. Costul total al programului se ridică la 27,2 milioane de dolari, din care 8,7 milioane de dolari reprezintă contribuția Guvernului român și 1,4 milioane de dolari acordați din partea SUA. Rambursarea împrumutului se va face în decurs de 20 de ani, cu o perioadă de grație de cinci ani, cu dobînda standard aplicată de bancă pe baza ratei LIBOR pentru împrumuturile într-o singură monedă, în dolari SUA. România a devenit membră a Băncii Mondiale în 1972, iar din 1990 și pînă în prezent banca are angajate un număr de 28 de proiecte, în valoare de aproximativ trei miliarde de dolari. ■

În plină secetă, Guvernul se spală de zor pe mîini

■ **securitatea alimentară a țării nu este amenințată, spune purtătorul de cuvînt al Executivului** ■ **s-a găsit și un vinovat pentru inexistența irigațiilor: „spiritul gospodăresc"** ■

Guvernul a luat în calcul absolut toate posibilitățile pentru asigurarea aprovizionării cu pîine a populației și pentru ca prețul pîinii să nu crească necontrolat, a declarat, purtătorul de cuvînt al Executivului, ***Gabriela Vrînceanu-Firea.*** Ea a arătat că, în acest sens, există linii de creditare din Statele Unite și Franța disponibile, la care s-ar putea apela în caz de nevoie.

Prim-ministrul ***Mugur Isărescu*** s-a întînit, ieri, din nou cu membrii Comitetului de criză pentru agricultură, în vederea găsirii unor soluții de combatere a efectelor secetei. Firea a precizat că, în perioada imediat următoare începerii secerișului, la rezerva de stat se va achiziționa o cantitate de 600.000 tone de grîu, care asigură atît cererea pe piața cerealelor, cît și consumul pe cinci luni. ***„Securitatea alimentară nu este pusă în pericol din cauza secetei, pentru că în rezerva de stat există, în acest moment. 226.000 tone de grîu. Consumul lunar este de 180.000 tone. În plus, peste două săptămâni va începe secerișul și rezerva se va completa și reîmprospăta"***, a spus Firea.

Ea a afirmat că, în ceea ce privește acțiuni concrete privind protecția culturilor de porumb și floarea-soarelui, Guvernul s-a pregătit pentru situația în care nici pe parcursul lunilor de vară nu va ploua.

Unitățile agricole de stat și agricultorii particulari vor putea plăti apa pentru irigații, către Societatea Națională de Îmbunătățiri Funciare, în produsele obținute din recoltă. Această măsură a fost luată ca urmare a constatării că o parte dintre producătorii agricoli nu și-au irigat terenurile din lipsa banilor.

Potrivit purtătorului de cuvînt al Guvernului, specialiștii în agricultură au calculat că, din totalul de 350.000 hectare care ar fi putut fi irigate, pentru că există apă pompată în canale, doar o suprafață de 70.000 hectare a fost irigată.

„S-a constat că nu lipsa banilor a dus la această situație. Nu de fiecare dată e nevoie de legi și de bani pentru rezolvarea unor probleme; există și alte metode, ca pregătirea și spiritul gospodăresc. A fost apă în stațiile de pompare, există și acum, dar ea nu a mai fost solicitată de la Societatea Națională de Îmbunătățiri Funciare. S-au făcut inițial contracte, pentru că în cele din urmă producătorii agricoli particulari și unitățile agricole de stat să nu mai solicite irigarea pe anumite terenuri. Explicațiile au fost lipsa banilor și o prea mare siguranță în factorul natural. Toată lumea a așteptat să plouă", a apreciat Firea.

Directorul general al Societății Naționale de Îmbunătățiri Funciare, ***Paul Bodnarev***, a explicat că pentru suprafețele de teren care puteau fi irigate, datorită existenței unor instalații aflate în bune condiții de funcționare, s-au făcut contracte, dar în final foarte puține persoane dintre cele care s-au gîndit la începutul anului că vor avea nevoie de apă, au mai apelat la pompele Societății.

Membrii Comitetului de criză pentru agricultură au mai discutat și posibilitatea ca zonele afectate de secetă să fie declarate drept „zone calamitate", o decizie în acest sens putînd fi luată în ședința de joi a Guvernului. ■

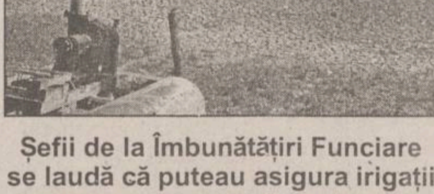

Șefii de la Îmbunătățiri Funciare se laudă că puteau asigura irigații pe anumite suprafețe, dar că producătorii nu au încheiat contracte. În schimb, despre prețuri nu se spune nimic

Ce șanse are în România comerțul electronic

România ocupă locul 43 din 60 de țări într-un clasament al gradului de pregătire pentru comerțul electronic și al potențialului de integrare în noua economie digitală, realizat de Economist Intelligence Unit (EIU), divizie a The Economist Group.

Pentru evaluarea gradului de pregătire pentru economia digitală, EIU a luat în considerare doi factori: mediul general de afaceri, respectiv atractivitatea estimată a acestuia pentru următorii cinci ani (în funcție de forța economiei, perspectiva de stabilitate politică, legislația, politica fiscală, deschiderea pentru comerț și investiții) și „conectivitatea" (gradul de pregătire a infrastructurii de comunicații pentru accesul la Internet, respectiv situația rețelei de telefonie, costurile de acces și „alfabetizarea" în materie de tehnologie a informației). Pentru România, punctajul pentru mediul general de afaceri este 5,45, iar pentru conectivitate 5, conducînd la un punctaj de ansamblu de 5,2.

Țările cel mai pregătite pentru economia digitală sînt cele care combină un mediu de afaceri favorabil cu o conectivitate bună; aceste țări, din prima treime a clasamentului, reprezintă în majoritate America de Nord și Europa Occidentală. Dacă era previzibil că Statele Unite se situează pe primul loc în clasament, surprinzătoare este clasarea altor țări: Japonia abia pe locul 21, India pe locul 50, China pe locul 51.

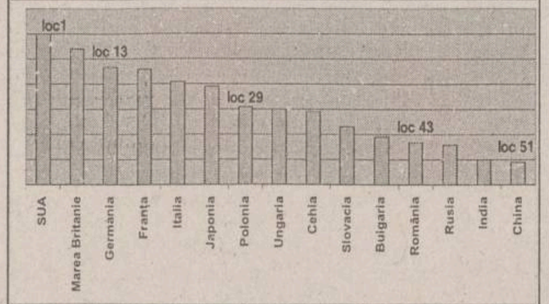

Telefoane la sate de 6 milioane $

RomTelecom va investi, în acest an, circa 6,1 milioane dolari pentru extinderea în zonele rurale a sistemului de telefonie publică, informează un comunicat al societății. Programul operatorului național de telefonie vizează instalarea a 3.700 de telefoane publice în localitățile cu peste 1.000 de locuitori, alte 725 urmînd să fie montate în localitățile cu peste 500 de locuitori. În paralel, reteaua existentă va fi extinsă cu 3.400 de posturi publice. În orașe vor fi instalate 400 de telefoane publice speciale, care vor putea fi utilizate de persoanele cu handicap. RomTelecom mai informează că sistemul care permite identificarea numărului de telefon apelant pe telefoanele mobile, precum și la abonații din centralele digitale care beneficiază de facilități de afișare pe terminal sau pe un dispozitiv separat, este funcțional și pentru traficul internațional, respectiv pe relațiile cu SUA, Canada, Australia, Germania, Franța, Italia, Grecia, Belgia și Ungaria. ■

Curs calculat de BNR, 14.06.2000

20.976 lei/dolar
10.332 lei/marcă
20.207 lei/EURO

AGENDA BANCARĂ

Banca Transilvania ■ Sucursala IAȘI - str. Ghica Vodă 3A ■ Tel. 216770, 215011, fax: 216770

DOBÎNZI AVANTAJOASE LA DEPOZITE

Clienții Băncii Transilvania beneficiază acum de dobînzi mult mai atractive pentru constituirea de depozite

	Persoane fizice	*Persoane juridice*
1 lună	37%	33%
3 luni	39%	36%
6 luni	38%	35%
9 luni	36%	33%
12 luni	36%	32%
Suma minimă:	300.000 lei	25.000.000 lei

Dobînzile sînt ferme pe toată perioada contractului de depozit. Banca Transilvania nu percepe comision la depunerile de numerar.

Certificate de depozit cu discount:

dobînda nominală 35,20%/an
randament 38,60%/an
valoarea absolută a dobînzii de plătit pentru certificatele din:
seria B 1.000.000 lei 88.000 lei
seria A 500.000 lei 44.000 lei

Vă așteptăm la sediul băncii:
Luni - Vineri: 8.00 - 18.00; Sîmbătă: 9.30 - 12.30

BANCA ROMÂNĂ PENTRU DEZVOLTARE
GROUPE SOCIETE GENERALE
BRD

B.R.D. - G.S.G. PRACTICĂ DOBÎNZI ATRACTIVE LA DEPOZITELE PE TERMEN, constituite de persoanele fizice

Depozite cu plata dobînzilor	DURATA DEPOZITULUI										
	7 zile	14 zile	21 zile	30 zile	60 zile	90 zile	180 zile	270 zile	365 zile	730 zile	1095zile
- lunar (% pe an)	-	-	-	33	34	35	36	37	38	-	-
- la expirarea termenului (% pe an)	15	17	19	33	34,5	36	38,5	39,5	44	51	60

Dobînzile cuvenite pot fi capitalizate de către deponent - în cazul depozitelor cu plata dobînzilor lunar, sau automat - în cazul depozitelor cu plata dobînzilor la expirarea termenului. Prin capitalizarea dobînzilor, veniturile anuale corespund următoarelor randamante (dobînzi):

Termen	Nivel dobîndă obținut prin capitalizare, în cazul depozitelor cu plata dobînzilor:	
	lunar (% pe an)	la expirarea termenului (% pe an)
1 lună	60.14	60.14
2 luni	60.14	59.50
3 luni	60.14	58.88
6 luni	60.14	58.35
9 luni	61.69	59.01
12 luni	63.25	60.00

Cod valută	Depozite cu plata dobînzilor	DURATA DEPOZITULUI					
		1 lună	2 luni	3 luni	6 luni	9 luni	12 luni
USD	- lunar	4,15	-	4,25	4,4	4,5	4,65
DEM	- lunar	2,4	-	2,5	2,6	2,65	2,7

Economiile populației pot fi fructificate, cu dobînzi atractive și în depozite pe termene mai mici sau mai mari, astfel:
• 7 zile - 15% pe an
• 14 zile - 17% pe an
• 21 zile - 19% pe an
• 24 luni - 51% pe an
• 36 luni - 60% pe an

BRD NU PERCEPE COMISIOANE la constituirea și desființarea depozitelor. Depozitele constituite de persoanele fizice sînt garantate potrivit Legii nr. 88/1997.

CAPA
UN ALT FEL DE INSTITUȚIE CARE OFERĂ

credite
pentru afaceri

- cu valori între 500 şi 10 000 USD;
- dobândă fixă între 1.8 şi 2.1 % /lună;
- termen de rambursare max. 12 luni;
- timp de obținere credit max. 20 zile;
- garanția nu este determinantă în decizia de acordare a creditului.

Spiritul afacerii de succes

Iaşi, str. Vasile Alecsandri nr. 6
tel/fax: 032 / 214 084, 276 159

EuroBIT EXPERT CENTER leader național în distribuția serviciilor CONNEX angajează:

REPREZENTANȚI VÎNZĂRI DIRECTE
IAȘI

Cerințe:
- studii medii sau superioare
- excelente aptitudini de comunicare
- calități de bun organizator
- vîrsta maximă 30 de ani
- experiență în domeniu (constituie un avantaj)

CV-urile însoțite de scrisori de intenție vor fi trimise prin fax la **032-216.752, 216.753** sau vor fi aduse la sediul firmei din Complex Comercial Ștefan cel Mare, pînă la 18 iunie 2000. Vor fi contactați numai candidații selectați pentru interviu.

EuroBIT EXPERT CENTER

Monitorul Editoriale

POLITICĂ INTERNĂ

Începe roirea politică

Rezultatele alegerilor locale, deși aparent nesurprinzătoare, vor configura cu totul altfel decît se prevedea alianțele preelectorale care vor fi făcute pînă în toamna acestui an

Ultima modă politică a acestei veri pare să devină cea a candidaților la președinție alături de un candidat pe care potentialul locatar la Cotroceni îl va propune ca premier.

De cîteva zile, în ședinte care se prelungesc ore în șir după miezul nopții, conducerile principalelor partide politice calculează procente, fac și desfac aliante, propun sau caută viitori premieri, scopul fiind unul singur: să facă parte din viitoarea structură a coaliției la putere ce se va instala în noiembrie. Toți s-au convins că, în conditiile în care încrederea în clasa politică este la pămînt, poposirea în opoziție nu promite nici un cîștig viitor.

Noutatea pe care o aduc ultimele negocieri și calcule este însă una singură. Majoritatea candidaților cu șanse la alegerile prezidentiale vor ca, în campania electorală de la toamnă, să se prezinte alegătorilor alături de omul pe care îl vor numi premier, potrivit Constituției, dacă vor cîștiga.

Acest mod de abordare a alegerilor are o parte bună, dar este și semnul existentei unei anormalităti în viata politică românească.

Prezentarea de către prezidentiabil a unui candidat pentru functia de premier poate reprezenta o anumită maturizare a vietii politice. Cum Constituția nu prevede mari puteri președintelui, România fiind, în fapt, o republică semiprezidențială, alegătorul are tot dreptul să știe cine va conduce treburile executive ale țării în cazul în care votează un anumit candidat. În majoritatea statelor occidentale, acest lucru nu mai trebuie făcut, pentru că electoratul de acolo știe dinainte că liderul partidului care cîștigă alegerile devine, prin tradiție, și premier. În conditiile în care populația României, în bună măsură, vrea să voteze un om și nu un program, candidații la Președinție vor să îi propună astfel o cale de mijloc: votați un om, dar și un program, semnificat de personalitatea propusă ca premier. Aceasta arată, așadar, un anume pragmatism în abordarea campaniei electorale. Nu ar trebui, probabil, să credem că, prin aceasta, manipulările, populismul și atacarea adversarilor pe teme străine de nevoile alegătorului vor dispărea din campania electorală.

Pe partea cealaltă a medaliei vom găsi însă o bilă neagră pentru viata politică. Acest mod de a aborda campania electorală arată, în fapt, eșecul clasei politice, care nu a reușit să impună oameni credibili pe care să-i folosească drept locomotive electorale. Si mai grav, poate, arată și incapacitatea oamenilor cu adevărat credibili de a-și crea propriile structuri politice. Adică așa cum s-a întîmplat în Ungaria la alegerile din 1997, cînd formatiunea pragmaticilor lui Orban, fără nici o amploare politică pînă atunci, a cîștigat, în pofida figurilor perimate de pînă atunci.

Ce șanse sînt însă ca unele din aceste manevre electorale chiar să reușească?

PDSR putin probabil că va deveni mai credibil dacă va anunta numele unui premier înainte de campanie. Problema lui Ion Iliescu va fi aceea de a-și mentine popularitatea actuală. În conditiile în care în acest partid se știe că, dacă va cîștiga alegerile, postul de premier va reveni, aproape sigur, lui Adrian Năstase, speculațiile pe marginea atragerii unui tehnician nu vor avea sprijin în interior.

PD, prin vocea lui Petre Roman, a anuntat deja că va avea candidat propriu la președinție, care va veni și cu o propunere de premier, cel mai probabil Traian Băsescu.

În PNȚCD se vorbește deja despre tandemul Constantinescu-Isărescu, ca fiind sustinut, pentru a deveni președinte, respectiv premier, de către CDR. Cum va arăta însă Convenția la toamnă, încă nu se știe.

Aceasta deoarece, din ceea ce se întîmplă în ultimele zile și din declaratiile care s-au făcut, se poate întrezări deja o posibilă alternativă la PDSR, mai credibilă decît ceea ce este acum. Este vorba despre o aliantă preelectorală între PNL, ApR și UFD (se încearcă și atragerea PD), cu un candidat unic la președinție - cel mai probabil Teodor Meleșcanu - și un candidat ce va urma să fie promovat ca premier - Theodor Stolojan. Iată o variantă credibilă, la care va merita să fim atenti pe viitor.

PNTCD pare să fi simțit pericolul izolării și încearcă disperat să readucă PNL în Convenție. Ba chiar se ia în calcul și o aliantă cu ApR. Acest lucru probabil că nu se va întîmpla, dintr-un motiv extrem de simplu: o alianță a tuturor adversarilor PDSR nu poate fi o alternativă credibilă la fosta putere, dar să fie și degrevată de vinile actualei puteri.

Bunul simț spune că, în urma actualei guvernări, care a creat milioane de nemultumiti ce nici nu mai vor să voteze, trebuie să fie prezentat un vinovat. Ori, rațiunea unei aliante ApR-PNL-UFD este chiar aceea de a-i „unge" pe Emil Constantinescu și PNȚCD drept țapi ispășitori. Drept urmare, această alianță se va putea prezenta drept adevărata alternativă la fosta și actuala putere, ambele în bună măsură compromise, chiar dacă nu amîndouă beneficiază egal de indecizia a peste jumătate din electorat.

Deși pare greu de crezut acum că un astfel de scenariu poate fi cel mai bun, analiza sondajelor de opinie arată că peste 50% dintre români așteaptă o a treia variantă, pentru a merge la vot. Dacă se va dovedi că alianta de mai sus este varianta așteptată, rămîne de văzut. Însă, în lipsa alteia, probabil că aceasta va fi cea mai credibilă.

Claudiu RAUS

INTERNAȚIONAL

Blestemul succesorului

Viitorul președinte sirian, Bachar al-Assad, va trebui să umple vidul politic lăsat de tatăl său, care a condus cu mînă forte la Damasc timp de trei decenii

Regimul politic din Siria a devenit o „struto-cămilă": o monarhie prezidentială. Potrivit Constituției, Siria este o republică prezidențială. Dar succesiunea dinastică la conducerea statului sugerează mai degrabă o monarhie. Sîmbătă, Bachar al-Assad, fiul defunctului președinte sirian Hafez al-Assad, îl va înlocui pe tatăl său în postul de secretar general al Partidului Baas. Acest pas înseamnă de fapt recunoașterea oficială a faptului că „printul moștenitor" Bachar este viitorul președinte de la Damasc. De altfel, partidul socialist Baas a făcut tot posibilul pentru ca fiul lui al-Assad să preia funcția supremă în stat. S-a mers pînă acolo încît Parlamentul a amendat Constituția, pentru a scădea limita minimă de vîrstă necesară pentru ca un candidat să se poată prezenta pentru postul de șef al statului de la 40 de ani la 34. Mai mult, Bachar a fost promovat, duminică, la gradul de general și numit comandant-șef al fortelor armate siriene, una dintre principalele însărcinări ale președintelui. Este prima succesiune dinastică într-o republică prezidențială, în lumea arabă, unde conducerea este aproape o afacere de familie.

Dar tînărul Bachar va avea o misiune extrem de dificilă, el trebuind să umple vidul de putere lăsat după ce „inima nationalismului arab", Hafez al-Assad, a încetat să mai bată. Numit „Bismarck al arabilor" de admiratori, „despot sîngeros" de detractori, omul care a condus cu o mînă de fier Siria și de a cărui personalitate a depins în mare măsură politica externă a Damascului, Assad a devenit, după trei decenii de conducere, pilonul central al regimului.

Considerat cinic de unii și pragmatic de altii, Assad a ținut cont doar de interesele Siriei și ale alauiților, minoritate din care provenea și el, lăsînd deoparte morala sau sentimentele. Fostul președinte nu a ezitat să folosească mijloace violente pentru a-și elimina opozanții, iar în 1982 a redus la tăcere opozitia islamistă, după asediul de la Hama, distrugînd cu artileria cartiere întregi ale orașului, actiune care a făcut între 5.000 și 20.000 de victime.

Conștient de faptul că nu poate rezista la putere fără a deține controlul absolut, într-o țară vestită pentru desele lovituri de stat, Assad s-a folosit de un aparat de represiune tentacular, compus dintr-o multitudine de servicii secrete conduse de rude sau prieteni, cei mai multi alauiti. La adăpostul unei aparente de multipartidism, a transformat partidul Baas, fondat în 1940 de creștinul Michel Aflak și de musulmanul Salah Bitar, într-un eficient instrument de mobilizare și de control a maselor. Modul său auster de viață nu l-a împiedicat să încurajeze dezvoltarea unui cult al personalității specific dictatorilor.

Pragmatismul său a ieșit la iveală odată cu schimbarea bruscă de directie în politica externă, după venirea la putere în URSS a lui Mihail Gorbaciov, în 1985. Atunci, Siria a virat spre Occident, din mai multe motive. Printre cele mai importante era și faptul că Moscova își redusese sprijinul militar acordat Damascului, care nu a mai fost capabil să asigure „paritatea strategică" cu Israelul. Apoi, mai era și situația economică dezastruoasă a Siriei, care depindea din ce în ce mai mult de ajutoarele internationale.

Prilejul cel mai nimerit s-a ivit odată cu războiul din Golf. Participînd la coalitia multinatională patronată de Washington, Assad a asigurat Siriei o nouă respectabilitate pe plan extern și, nu în ultimul rînd, posibilitatea de a se apropia de SUA, netezind astfel drumul spre ocuparea Libanului. „Țara cedrilor" a fost, de altfel, o adevărată obsesie pentru fostul președinte, fiind considerată un punct slab, din punct de vedere militar și politic, prin care Siria putea fi atacată de Israel. De asemenea, el a fost cel care a cerut cu insistentă solidaritatea tuturor arabilor angajati în negocieri cu Israelul și retragerea evreilor pe pozițiile din 4 iunie 1967.

Succesorul său, lipsit de experientă și contestat deja de fratele exilat al fostului președinte, va trebui să demonstreze că merită încrederea acordată. El va trebui să facă față situației extrem de delicate din regiune și să apere interesele Siriei. Dar, în același timp, va fi confruntat cu frustrările majorității sunite, îndepărtată de la putere acum mai bine de treizeci de ani. Părînd deschis spre nou, Bachar ar putea însă să-și frîngă gîtul în încercarea de a moderniza o Sirie anchilozată de trei decenii de dictatură.

Ionel AFRĂSINEI

POLIGON

O întîmpinare în zori

Dorin SPINEANU

Ceea ce trebuia să se întîmple s-a întîmplat... În anul 2000, Anul Eminescu, corespondența inedită dintre Mihai Eminescu și Veronica Micle apare la Editura Polirom, într-o ediție îngrijită, transcrisă, cu note și prefață de Christina Zarifopol-Illias, căreia încă nu-i putem mulțumi îndeajuns pentru efortul extraordinar de a aduce în România aceste scrisori din arhiva familiei Grazziela și Vasile Grigorcea.

Pot să spun că am fost printre fericiții care au ținut în mînă o parte din această corespondență, înainte de apariția sa, și mîna mi-a tremurat...

Să vezi scrisul mărunt, drept, al lui Eminescu, literele febrile, să simți amărăciunea, asprimea, dulceața din tonul poetului, alintările sale, să citești cît a fost de fragil, de multe ori indecis, alteori cuprins de elanuri irepresibile, este o experiență unică, nu cred s-o mai trăiesc vreodată...

Țin minte stupoarea editorului Silviu Lupescu atunci cînd s-a întrebat mai mult pe sine: - Și acum, ce să mai fac? Ce mai poate face un editor care tipărește și corespondența inedită a lui Eminescu?!

Si n-am știut ce să-i răspund...

Acum, desigur, vor urma comentariile, interpretările, studiile erudite, exaltările biografilor poetului; cercetătorii operei eminesciene își vor sufleca febrili mînecile și iată-i din nou la treabă - da, Eminescu este inepuizabil, fulgeră în istorie pe neașteptate, brăzdînd cerul nostru păcătos, poate, dar niciodată precar.

Despre Veronica Micle s-au spus multe, unii au urît-o de-a binelea, alții au mustrat-o chiar și după ce a murit, dar nimeni n-a putut s-o ignore sau s-o alunge de lîngă Eminescu...

Într-un interviu, doamna Christina Zarifopol-Illias spunea că „Veronica este foarte feminină, cochetă, cu personalitate foarte puternică. Este extrem de umană. Pe măsură ce citeam scrisorile ei, mă identificam și, mărturisesc, nu pot s-o condamn. Toate aceste emoții, care mergeau de la fericire la deznădejde, la încercarea de sinucidere, amenințări, reproșuri, sînt foarte tipice. Este eternul feminin".

Eternul feminin...

Două personaje tragice care s-au iubit într-o epocă extrem de conservatoare: Ea, întruchiparea eternului feminin, El, care exploda într-una din scrisori: - Sînt unul dintre cei mai urîți oameni din România.

Și tot El, continuînd: - Și tu ești cea mai urîtă femeie din Iași.

Si toate acestea, precum și multe, multe altele, scrise mărunt, drept, ordonat... Un scris pe care îl puteți vedea cu ochii voștri, pentru că fiecare scrisoare este facsimilată, în această ediție monumentală, de cinci sute de pagini tipărite pe hîrtie de cea mai bună calitate, cu o copertă sobră și un titlu nebun de frumos: ***Dulcea mea Doamnă/ Eminul meu iubit...*** ■

Dragă Moți,

Cum te-aș deprinde eu pe tine să nu mai fii nedreaptă cu mine, să nu-mi imputezi lucruri de cari nu sunt capabil. Tu-mi imputezi din nou infidelități cari nu există decât în imaginația ta de copil, pe când eu zac acasă de friguri și de oboseală. Tu vrei chiar să mă faci gelos prin perspectiva ce mi-o deschizi de a te primbla singură pe la Copou. Lasă toate astea, mica mea prietenă, nici fii geloasă de mine, nici îmi excita gelozia. Acest ingredient dureros îl găsesc destul de de prisos în amorul nostru atât de amărât prin despărțire, atât de nenorocit prin împrejurări. Nu ni-i destul cele (ce) avem de suferit? Nu e destulă sărăcia care ne desparte și mă oprește a veni la tine - mai trebuie să inventăm // și rele psichologice pe lângă cele materiale?

N-am altă rugăminte de făcut, dragă fată, decât să ai milă de mine și să gândești că nu numai nu sunt în stare de a-ți fi infidel, dar nici măcar umbră de asemenea idee nu-mi trece prin minte și nici îmi poate trece. Fizic bolnav și sufletește obosit, de unde-n adevăr să-mi abată măcar fanteziile pe cari mi le atribui și aceasta mie care, chiar când mă stricasem cu tine, n-am dat nimănui ocazia de-a zice c-aș fi „courreur".

Răspunde-mi mai bine altceva. Dac-aș putea veni la Iași, unde să trag în gazdă ca să-ți vie îndemână să fim împreună, fără jenă? Se-nțelege că peste zi aș veni să-ți fac vizite oficiale și oficioase - dar mi-ai spus că ai încăperi foarte strâmte unde șezi și nu mă poți primi la tine. Dacă s-ar întoarce // amândoi colegii mei de la băi, poate să-mi iau timp să te vizitez pentru câteva zile și aș vrea ca acele zile să fie de aur: neturburate, senine, dulci ca speranța noastră în viitor.

Te sărut, Moți, și să-mi răspunzi. Nu spun cu toată siguranța, căci nu pot hotărî singur acest lucru, dar totuși îmi pare c-o să dispun de câteva zile libere.

Nu uita pe

Emin

2 August 1882. A scris, dar n-a venit, lucru care m-au supărat și care m-au hotărât ca cu orice preț să rump relațiunea cu el, deși îl iubiam încă destul de mult.

Veronica *

* Adnotare făcută, cu cerneală violetă, de Veronica Micle.

Text reprodus cu permisiunea Editurii Polirom

PIATRA DIN CALDARÎM

Un punct de sprijin

Ionel OANCEA

> ***„Căci noi credem că a fi Român nu înseamnă numai a ne identifica cu statul de astăzi, ci a accepta în totalitatea ei și evoluția trecută cu suferințele și reușitele ei inerente. Nu ești Român de azi încolo, ci produs al unui trecut, oricare ți-ar fi rîvnele de viitor"***
>
> **G.M. Cantacuzino**

Rușii n-au distrus, în monumentul României Mari din Iași o operă de artă, ci un simbol. Gestul lor a fost eficace. Dezbinati în zeci de fractiuni politice, certăreți, individualiști și egoiști, românii sînt, astăzi, departe de idealurile reîntregirii, acelea ale unei națiuni puternice, capabilă să-și făurească un viitor solid. Nu este de mirare, în acest context, că realizarea Pieței națiunii este privită de unii cu indiferentă, de altii cu adversitate. Sînt convins însă că aceste atitudini nu sînt majoritare, motiv pentru care am să prezint succint motivatiile tematice ale configurației noului spatiu public. O să las deoparte problemele pur estetice, întrucît imaginea vorbește de la sine și despre cele bune și despre cele rele și o să mă refer, în special, la determinările de principiu ale acestei solutii.

Ideea Olgăi Sturza de a simboliza întregirea neamului prin intermediul a cinci personaje așezate pe o stîncă reprezentînd Carpatii este suficient de simplă, chiar schematică, și nu are nevoie de comentarii suplimentare. Refacerea statuii distruse într-un spatiu urban dat permite mai multe tipuri de soluții, functie și de motivațiile refacerii respective. Cea mai lesnicioasă ar fi constat în așezarea statuii pe un soclu simplu, fără nici o amenajare suplimentară. Ea ar fi fost potrivită numai în cazul în care s-ar fi păstrat amplasamentul originar. O altă soluție ar fi putut fi amenajarea unui spatiu adiacent, neutru ca semnificație. Am optat pentru a treia solutie de principiu, care implică îmbogățirea în sensuri a ideii de unitate și verticalitate a unui neam. În acest scop, un obiectiv a fost sustinerea centralității monumentului, a puterii lui de iradiere, cu ajutorul spatiilor verzi din jur, ridicate la o cotă superioară nivelului de călcare, cu ajutorul gradenelor care contrabalansează, sub același unghi față de axa principală, strada de acces, cu ajutorul cercului care include figura României Mari și a axelor care preiau directiile punctelor cardinale. Toate aceste amenajări ale platoului de jos al Pietei Națiunii sînt realizate pe un plan înclinat, din două motive: unul - de lizibilitate a desenului pentru pietonul care circulă pe Bulevardul Independentei; celălalt - întrucît, astfel, monumentalitatea statuii devine mai prezentă, mai acută, mai expresivă și mai vie.

Necesitatea amplasării monumentului în spatiul perceptiv al bulevardului a lăsat loc amenajării celui de-al doilea platou, în continuitate cu primul, dar aferent mai degrabă spațiului universitar. Axa spirituală a acestui platou, materializată cu monumentul lui Gr.T. Popa, se află la cota cea mai înaltă a spatiului amenajat, în punctul de articulatii al ansamblului de clădiri ale Institutului de Medicină cel mai evident. Justețea acestui amplasament este sustinută compozitional de opozitia care o face față de axa principală a Pietii Natiunii cu Poarta Nădejdii. Centrul de greutate al platoului de sus este preluat de fîntîna arteziană, care reia, într-un ecou de apă, ideea unirii tuturor românilor din cele patru zări.

Nimic în plus, nimic în minus. Acest ansamblu construit cu eforturi minime se adresează unei nevoi acute: recuperarea activă a simbolurilor perenității unei natiuni. Dacă nici ele nu vor reuși să adune energiile românilor în aceeași matcă, atunci sărăcia și suferințele de astăzi sînt zadarnice... ■

IREALITATEA IMEDIATĂ

Cine face educația civică?

Vasile BAGHIU

In cei zece ani de după revoluție n-am văzut nici un ziar și nici un post de televiziune care să încerce măcar să facă educatie civică elementară. S-au făcut de toate. În goana după bani și avînd la bază indiferenta vinovată, șefii de ziare și cei ai posturilor de televiziune au adunat și au difuzat cu șîrg și în fiecare zi știri senzaționale, au scris articole elaborate și sofisticate, au vorbit în interventiile lor despre „tranziție", „sistem electoral", „implementare" și despre alte asemenea concepte, cu aerul că toată lumea știe despre ce este vorba, cu aerul că toată lumea a priceput ce este democratia, care sînt principiile care stau la baza ei sau cum este lumea în care vrem să accedem, lumea liberă.

> ***„Cei care nu au sancționat ilegalitățile înseamnă că le consideră firești. Or, în fața acestei situații ar fi necesare instituirea și aplicarea urgentă a unui program național de educație civică."***

De asemenea, o armată de analiști politici redutabili s-au lansat în analize care mai de care mai ingenioase și mai „profesioniste", dar în zece ani nu au reușit nici măcar să-i facă pe oameni să înteleagă ce este „stînga" și ce este „dreapta".

Scriitorii, la rîndul lor, au scris în revistele literare (cu circuit închis, se știe foarte bine) articole de opinie în care încercau, dar tot într-un limbaj sofisticat, să lămurească lucrurile pentru niște oameni care erau lămuriti, adică pentru alti scriitori. Acești scriitori au putut chiar să doarmă liniștiti, considerînd că, în fond, se implicaseră, spuseseră ce era de spus, nu stătuseră deoparte.

În realitate însă, oamenii simpli n-au avut de unde afla ce este, de pildă, un vot, cît de important este un vot, de ce trebuie să mergi să votezi, de ce este o obligatie morală să votezi, ce înseamnă republică, ce înseamnă monarhie, cum trebuie judecată imaginea unui politician, ce înseamnă interes national și cum interesul national intră uneori în contradicție cu interesul personal, ce este demagogia, de ce ar fi nevoie acum să refacem legăturile cu Occidentul, ce este patriotismul și cum poate fi probat, ce înseamnă să fii cetătean responsabil, de ce nu-i bună minciuna, de ce nu trebuie să furi, de ce e important să fii cinstit; toate acestea și multe altele au fost considerate lucruri fără importantă și, de aici, atît discursul politicienilor, cît și cel al gazetarilor, ca să nu mai vorbim de discursul scriitorilor, au fost mereu rupte de realitate.

La școală există acum obiectul de studiu „Educatie civică", dar el este abia tolerat în programă, iar în mentalitatea dascălilor nu are nici măcar importanta lucrului manual. Și chiar dacă educația civică ar avea în școli locul pe care îl merită într-un timp al trecerii societății noastre de la dictatură la democratie, problema tot nu ar fi rezolvată, pentru simplul motiv că sîntem deja în întîrziere.

Ar fi nevoie acum și nu mîine ca oamenii să înteleagă toate aceste lucruri, ar fi nevoie ca generatia părintilor să înteleagă faptul că ar fi binevenită o mai mare seriozitate în privința atitudinii față de politic și față de politicieni. Pentru că mă întreb cum e posibil ca implicarea liderilor PDSR să fie atît de evidentă în dubioasa „afacere Costea", iar acești lideri, împreună cu partiduul pe care îl conduc, să nu fie sanctionați la vot? Răspunsul este unul cît se poate de deprimant și ne trimite din nou la tema educatiei civice. Cei care nu au sanctionat ilegalitătile înseamnă că le consideră firești, că le acceptă ca și cum ar fi normale. Or, în fața acestei situații nu poți să nu te gîndești că ar fi necesare instituirea și aplicarea urgentă a unui program national de educatie civică.

Se cuvine însă să spun cum văd eu un astfel de program? În primul rînd, el ar include initierea unei legi prin care toată mass-media să fie obligată să insereze în pagini sau în programe o rubrică permanentă care ar putea să se cheme „Dictionarul democrației" și în care și oamenii din cătunele îndepărtate și izolate să afle cum stau lucrurile cu democratia. Televiziunea natională ar avea aici o obligatie morală, dar aceasta ar trebui, se pare, pînă la refacerea conștiintelor, să devină o obligatie legală. În al doilea rînd, societatea civilă, prin reprezentantii ei autentici, ar trebui să-și desemneze oamenii care să devină educatorii natiunii în cel mai adevărat sens al termenilor, adică într-un sens pașoptist.

Să ne mai întrebăm cine face acum educatia națiunii? Răspunsul e lesne de dat de către oricine: oameni de un nivel intelectual și/sau de o ținută morală discutabile, precum Tucă, Păunescu, Cristoiu, Brucan, C.T. Popescu etc. Aceștia sînt educatorii națiunii. Un intelectual de strălucirea lui Patapievici e mare lucru dacă apare la televizor o dată la doi sau trei ani, iar o scriitoare recunoscută în străinătate (practic cel mai tradus scriitor român), Ana Blandiana, abia dacă este văzută în aceleași programe, chipurile foarte obiective, ale televiziunilor. Dacă românii vor privi încă mult timp cu gura căscată, cum se spune, la lecțiile și sfaturile și apostrofările interesate ale unui fost comunist precum Silviu Brucan, ca să dau exemplul tipic, sînt putine șanse să evoluăm din punct de vedere civic. Oare din multimea de analiști politici noi și tineri (nepervertiti de comunism) nu a putut fi găsit nici unul care să-l înlocuiască pe acest om duplicitar? Întrebare retorică, firește, dar eu tot mă încumet să cred că un astfel de program ar fi posibil.

Un program national de educatie civică în care Alianta Civică, reprezentanta cea mai importantă a societății civile, să aibă loc în programele televiziunilor și în paginile ziarelor. Aceasta pentru ca actiuni în slujba societății civile precum Memorialul Sighet, unic în țările fostului lagăr comunist, să nu mai pară niște actiuni clandestine. Aceasta pentru ca societatea civilă să nu mai pară o simplă vorbă pe care nici cei care o rostesc nu o înteleg. Are însă Puterea (de orice culoare ar fi ea) interesul să facă să existe cu adevărat societatea civilă? Răspunsul, altă dată. ■

❖ PULS ❖ PULS ❖ PULS ❖ PULS ❖ PULS ❖ PULS ❖ PULS ❖ PULS ❖ PULS ❖ PULS ❖

De-a dreptul socant:

Am fost conduși opt ani de-un om care confundă variabila de integrare cu variabila parametru

Zilele trecute, pedesereii au prezentat, în cadrul unei conferinte de presă, cum s-ar zice, Dovada cu D mare. Este vorba de-un document cu ajutorul căruia pedesereii vor să deschidă ochii cetătenilor și să le arate adevărata fată a primarelui Simirad. Un document menit să zdruncine din temelii imaginea publică a lui Simirad și să-l scoată pe ușa din dos a politicii, cu coada între picioare. Dar să vedem care-i treaba cu docomentul: e vorba de-o foaie format A4, tipărită pe ambele părti, datată 24 mai 1994. În esentă, e vorba de-o scrisorică, semnată de un domn profesor și adresată membrilor comunității ieșene. Domnul profesor cu pricina, la vremea respectivă, afirmase în presă că Simirad a profitat de munca dumisale în devenirea sa profesională, iar pe chestia asta Simirad l-a dat în judecată pentru calomnie pe profesor. Cu scrisoarea prezentată ca dovadă de pedeserei, profesorul cu pricina încerca, probabil, să obtină sprijinul colegilor săi de breaslă. Pentru a fi cît mai convingător, semnatarul a inserat în scrisorica împricinată și cîteva demonstrații matematice. Spicuim, pentru dumneavoastră: „Propozitia sinusului. Pentru orice t ε R, sin(t)= 0. Demonstratie. Să notăm y(t)= exp(-t)sin(exp(t)) și f(t)= -cos(exp(t)). Se observă că y'(t)=-y(t)". Din motive legate de spatiul tipografic, ne vom opri aici cu demonstratia. Credem însă căci chiar și acest scurt fragment a fost edificator: păi îl mai votează cineva pe ăsta? Și asta nu e tot: cîteva note de subsol ne edifică asupra lipsurilor grave din bagajul de cunoștinte ale domnului Simirad. Zic notele cam așa: „1) La 8 ani de la admiterea ca doctorant, Simirad mai confundă încă variabila de integrare cu variabila parametru", „2) La 13 ani de la confirmarea sa ca doctor, Simirad mai întîmpină dificultăți în folosirea corectă a cuantificatorilor universal și existential". Ei poftim cine a condus vreme de 8 ani municipiul nostru: un om care nu știe să folosească corect cuantificatorii universal și existențial. Este de-a dreptul strigător la cer. După părerea noastră, justiția ar trebui să se autosesiseze imediat, fiindcă nu-i admisibil ca un tip care confundă variabila de integrare cu variabila parametru să mai circule liber, ba să mai aibă tupeul să și candideze la postul de primare.

PS - Bineînțeles că s-a găsit un încrîncenat din presa ieșeană care să publice fragmente din scrisoare. Din fraze precum „Simirad transcrie explicațiile mele privitoare la dependența continuă de parametri a soluției unei ecuații diferentiale liniare, fără a se sinchisi de faptul că soluția unei ecuații diferențiale neliniare fusese demonstrată încă de la începutul secolului de Lindelof" sîntem convinși că cititorii au înteles tot și că la alegeri se vor comporta ca atare.

Îți mai aduci aminte cîte etichete frumoase te-au păcălit?
Cîte conserve ai aruncat la gunoi, stricate și mirosind urît, dar cu etichetă frumos colorată?

Nu te lua după etichetă!

Gîndește cu mintea ta!

Ei îți spun să-l votezi pe Simirad, fiindcă e cinstit și cheltuiește cu grijă banii Primăriei.

Așa să fie?

Cine a aruncat *50 de miliarde* pentru sediul Regiei de Termoficare?
Cine își parchează mașina într-un garaj construit de Regia de Termoficare, garaj la care numai ușa cu telecomandă costă *100 de milioane?*
Cine a cheltuit *20 de miliarde* pentru statuia de la Medicină?
Cine își face Ateneu de *miliarde* în Tătărași, lîngă casă?

DOBRE sau SIMIRAD?

Dacă ai uitat, amintește-ți ce-ai citit în acest ziar.

De ce *ei* nu-ți spun de toate astea cînd îți cer să-l votezi pe Simirad?

De ce apa caldă nu curge, dar e scumpă?
De ce încălzirea te costă cît tot salariul?
De ce oamenii Primăriei te hăituiesc pentru banii de întreținere și vor să te dea afară din casă?
De ce biletele de tramvai se scumpesc peste noapte, iar controlorii te hăituiesc ca pe hoții de cai ?

Nu te lua după vorbăria lor.

Gîndește cu mintea ta!

Cînd miliardele se duc pe sedii luxoase, pe garaje de sute de milioane, pe statui pentru nemurirea lui Simirad, de unde să mai rămînă bani pentru apă caldă, pentru încălzire și pentru bilete ieftine de tramvai?

Pe apa caldă, pe căldură, pe biletele de tramvai nu se pot pune plăci de marmură pe care să scrie SIMIRAD.
Decît un azil de bătrîni, mai bine o statuie. Decît un adăpost pentru cerșetorii de pe străzi, mai bine sediu de miliarde.
Asta înseamnă să fii primar chibzuit?

Gîndește cu mintea ta!

Ei îți spun că Simirad e un intelectual, un om cu frică de Dumnezeu, un democrat adevărat.

Așa să fie?

Cine a spus că vrea „o campanie de tip Jirinovski“?
Cine l-a înjurat pe Dan Cârlan, în Săptămîna Mare, zicîndu-i ”handicapat” „păduche“ și „lighioană“?
Cine a spus că în 2004 îl lasă primar pe Gheorghe Popa, ca și cum Primăria ar fi moșia lui?

Cine a spus toate astea?

DOBRE sau SIMIRAD?

Nu te lua după etichetă!

Înainte de a vota, gîndește cu mintea ta!

* Pagină publicitară cumpărată de PDSR * Pagină publicitară cumpărată de PDSR * Pagină publicitară cumpărată de PDSR *

Pe urmele ucigaşilor

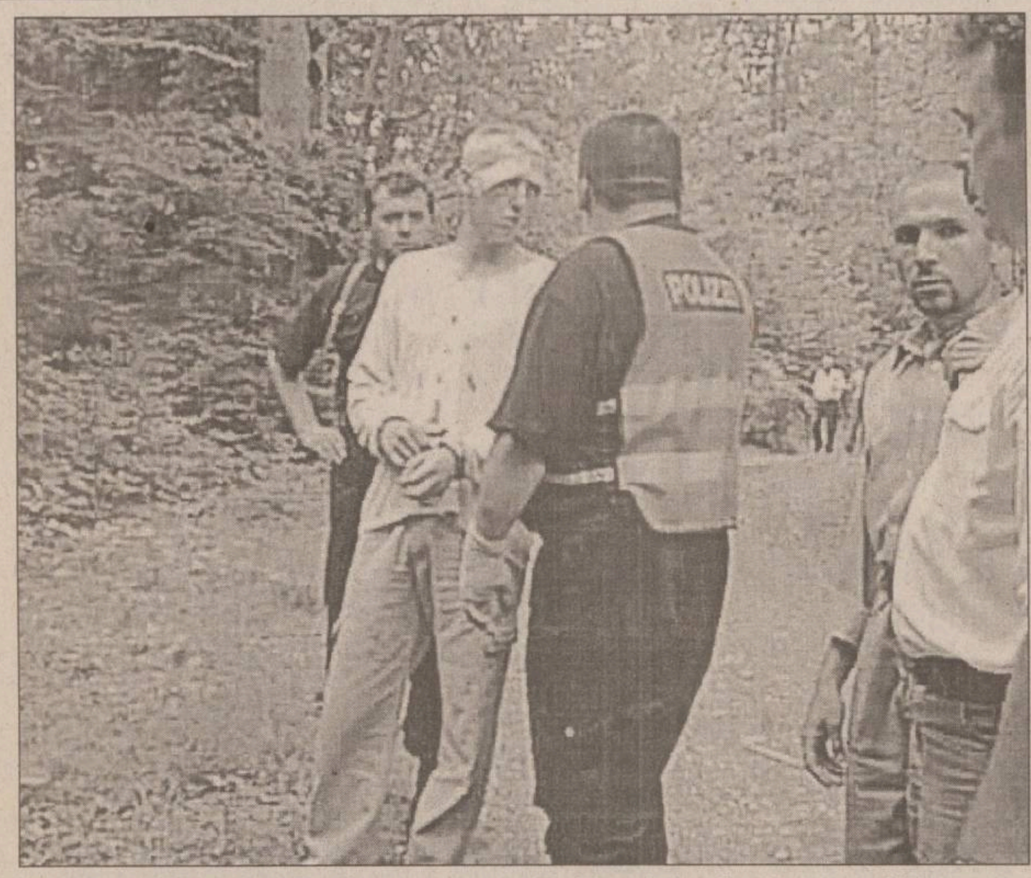

Andrei Vasile: „Dacă mergem pe malul lacului, mă orientez mai bine şi am să vă arăt unde l-am îngropat."

„Aici este. Îmi aduc aminte de grămada asta de lemne. De acum, oricum nu mai are nici un sens să vă mint", spune Andrei Vasile

Spovedania unui asasin

Atunci cînd poliţiştii l-au luat pe Andrei Vasile să le arate locul în care a fost îngropat trupul lui Bogdan Aştefani, studentul a rupt legea tăcerii şi a făcut primele mărturisiri. Declaraţiile unuia dintre asasini ar putea face părul măciucă oricui.

„Nu ştiu. Îmi pare rău. Îmi amintesc că am stat jumătate de zi aici şi nu ştiam ce să facem. Taximetristul a încercat să fugă, însă noi l-am prins. Atunci, Tereza a zis că trebuie să-l lichidăm pentru că ne-a văzut cînd am luat armele şi există riscul să ne toarne la Poliţie. Noi nu am vrut să-l omorîm, însă Tereza a insistat să-l ucidem", a declarat studentul.

„Şi cum l-aţi omorît?", l-a întrebat unul dintre anchetatori.

„Eram acolo pe mal la rădăcina copacului, unde l-am îngropat. Eu cu Tereza l-am ţinut să nu se zbată, iar Baciu l-a sugrumat cu o sfoară pînă nu a mai mişcat. După aia l-am împins pe rîpă. Am coborît, am săpat cu două beţe o groapă şi l-am băgat acolo. Am împins peste el pămînt din mal şi de la rădăcina unui copac, după care am pus şi o cioată deasupra", a declarat criminalul. (Dan SOFRONIA, Daniel MURARU)

Alexandru Aştefani, fratele celui ucis, a albit în ultimele două săptămîni

Celălalt ucigaş, Daniel Baciu, care l-a sugrumat pe Bogdan cu o sfoară „pînă nu a mai mişcat"

Corpul fără viaţă al taximetristului Bogdan Aştefani a fost adus ieri după-amiază de la Bicaz la Iaşi. În jur de cîteva sute de maşini ale taximetriştilor ieşeni au escortat cortegiul funerar de la intrarea în oraş şi pînă la capela Cimitirului „Buna Vestire" unde a fost depus trupul neînsufleţit. Mulţimea de maşini luxoase şi vacarmul făcut de claxoanele maşinilor au scos la geamuri aproape toţi locatarii blocurilor aflate pe traseul cortegiului funerar, paralizînd traficul rutier în oraş.

„Da. El este. Îi recunosc pantofii, şosetele negre şi tricoul care-l schimbase la prînz, pe 27 mai, cînd ne-am întîlnit ultima oară. Am bănuit că l-au omorît nemernicii, dar nu mi-am închipuit că a avut parte de o moarte atît de crudă. Puteau să-l lege de un copac şi să-l lase acolo. Poate scăpa... Îl auzea cineva... De cînd a fost găsită maşina incendiată la Dumbrava Aghireş, mi-am dat seama că Bogdan a fost omorît". Acestea au fost primele cuvinte ale lui *Alexandru Aştefani,* în clipa cînd a văzut cu groază trupul neînsufleţit al fratelui său scos de sub un mal de pămînt. Cu toate acestea, bărbatul a avut tăria să asiste la deshumarea cadavrului lui ***Bogdan Aştefani,*** tînărul ucis cu bestialitate în mijlocul unei păduri de lîngă barajul de la Bicaz. Vestea că trupul fără viaţă al lui Bogdan Aştefani va fi adus acasă, i-a pornit la drum pe aproape toţi şoferii firmei de taximetrie „For You", locul unde a lucrat tînărul ucis cu cruzime şi îngropat la marginea apei, sub un mal de pămînt.

Coloana cu sute de maşini a paralizat circulaţia

În apropierea localităţii Tîrgu-Frumos, o coloană de peste o sută de maşini ale taximetriştilor a făcut coadă în urma cortegiului funebru. Zgomotele claxoanelor şi aglomeraţia de autoturisme au scos din casă grupuri întregi de curioşi. Începînd de la Podu-Iloaiei şi pînă la intrarea în Iaşi, coloana de autoturisme a început să se îngroaşe. Circulînd bară la bară, autovehiculele taximetriştilor au făcut legea în traficul de pe porţiunea Podu-Iloaiei - Leţcani - Iaşi. La capătul cartierului Păcurari, alte zeci de maşini s-au alipit coloanei, ocupînd aproape toată şoseaua pînă în Centru. De la Fundaţie, sutele de maşini cu faruri aprinse şi claxoanele stridente au cotit-o spre bulevardul Ştefan cel Mare către Splaiul Bahluiului, îndreptîndu-se spre pasarela Alexandru cel Bun. Ajunsă în faţa blocului unde locuieşte familia Aştefani, în spate la „Minerva", furgoneta roşie în care se afla coşciugul lui Bogdan a intrat printre blocuri, iar sutele de maşini ale taximetriştilor au invadat parcările din zonă. Pe tot timpul drumului, în fruntea coloanei s-a aflat maşina lui Alexandru Aştefani, fratele taximetristului ucis. Cu faţa împietrită de durere, acesta şi-a oprit Renault-ul în faţa blocului şi a ţîşnit în braţele rudelor sale. Cuvintele par de prisos în faţa durerii familiei coborîte în faţa blocului. Bocetele şi gemetele de durere ale părinţilor i-au făcut pe sutele de curioşi să izbucnească în lacrimi. ***„Vai, vai, mamă, l-au omorît pe săracul băiat. Şi ce tînăr şi ce frumuşel mai era"***, au început să se agite vecinele de bloc ştergîndu-şi pe furiş lacrimile. ***„N-ai auzit tu, l-au omorît doi studenţi şi cu o fetişcană. L-au ascuns sub un mal de pămînt la Bicaz. Au scris de el la ziare, l-au dat şi la televizor. Săracii părinţi",*** îi povestea unei bătrîne o femeie corpolentă din cartier. Blocada maşinilor de taximetrie parcate peste tot a îngreunat ieşirea furgonetei dintre blocuri. Cu mare greutate, cortegiul funebru a ieşit la bulevard şi a pornit-o spre Cimitirul „Buna Vestire" din CUG.

Capela cimitirului s-a transformat în loc de pelerinaj

La capela cimitirului, coşciugul a fost scos din furgonetă şi depus în micuţa încăpere devenită neîncăpătoare pentru sutele de persoane venite să-l petreacă pe ultimul drum pe Bogdan Aştefani. Discuţiile dintre taximetrişti se învîrteau în jurul tînărului ucis, descris ca o persoană retrasă, liniştită şi fără anturaje dubioase. În interiorul capelei, fratele lui Bogdan a povestit cum ***Andrei Vasile*** - student la Universitatea de Agronomie din Iaşi, ***Vasile Baciu*** - student la Facultatea de Drept a Universităţii „Petre Andrei", şi ***Samo Terez,*** fata de 24 de ani, considerată drept căpetenia echipei de asasini, l-au ucis pe fratele său. Cei trei tineri l-au chinuit îndelung pe tînărul ieşean înainte de a-i aplica pedeapsa capitală. Ei l-au imobilizat pe Bogdan, l-au legat de mîini şi de picioare şi l-au băgat pachet în portbagajul maşinii sale pînă au ajuns în inima pădurii, unde aveau ascunse cîteva arme furate. Acolo, Andrei Vasile şi Samo Terez l-au ţinut de mîini, iar Daniel Baciu l-a strîns pe băiat cu funie de gît pînă i-au ieşit ochii din cap. ***„Criminalii au fost prinşi. De-acuma, legea să vorbească",*** a afirmat scurt Vasile Aştefani, tatăl taximetristului ucis în clipa cînd sicriul a fost depus în capelă. ***„Oricare dintre noi putea să fie în locul acestui băiat. Asta este unul din riscurile meseriei de taximetrist. Cred că din această pricină ne-am adunat într-un număr atît de mare"***, ne-a explicat ***Andrei Dobrescu***, unul dintre taximetrişti veniţi să vadă sicriul lui Bogdan Aştefani. Înmormîntarea va fi oficiată astăzi, în jurul orei 11. **(Ioan MILICĂ)**

Trupul lui Bogdan Aştefani, descoperit sub malul de pămînt

ATENŢIE!! Astenia vine odată cu primăvara şi ţine tot anul
Se combate optim cu
Optima Forte
o viaţă plină de energie
29 de vitamine şi minerale plus betacaroten
1 tabletă pe zi

Se recomandă persoanelor active fizic şi intelectual, celor care lucrează în mediu cu noxe; fumătorilor. Previne apariţia cancerului, aterosclerozei, tulburărilor coronariene, întârzie procesul natural de îmbătrânire, combate stresul şi neurastenia. ***Optima Forte*** **este prezentă în toate farmaciile la preţul de numai 65.000 lei.**
Se eliberează fără prescripţia medicului
PHARMEX

Noua clasă C de la Mercedes-Benz

AUTO ROM Srl., Distribuitor General Daimler-Chrysler AG pentru marca Mercedes-Benz în România, lansează astăzi pe piaţa românească noul model Mercedes-Benz clasa C. Această ultimă creaţie a concernului DaimlerChrysler A.G. a fost prezentată în premieră mondială la Sindelfingen, lîngă Stuttgart, în data de 21 martie a acestui an.

"***Dintr-o dată totul este altfel***" - acesta este mesajul pe care Mercedes-Benz doreşte să-l transmită odată cu lansarea acestui automobil.

În cei peste 17 ani în care Mercedes-Benz a fost prezentă pe piaţa la această categorie de maşini, s-au schimbat trei modele diferite. Modelul 190 care a existat doar în varianta berlină, a fost vîndut în decurs de 10 ani (1983 - 1993) în 1,88 milioane de exemplare.

A doua generaţie din clasa C a adus cu ea şi variantele roadster, coupe, cabriolet şi break. Vînzările au crescut în şapte ani la 2,08 milioane unităţi. În 1999 vînzările clasei C au reprezentat 35% din totalul unităţilor vîndute de Mercedes-Benz şi 30 % din cifra de afaceri a firmei.

Cu cea de a treia generaţie a clasei C se urmăreşte o abordare mai directă şi mai rapidă a potenţialului client. Cu un buget de 660 milioane de EURO acest model a fost dezvoltat în mai puţin de patru ani. Aceasta va permite livrarea încă din acest an a unui număr de peste 150.000 de limuzine şi evitarea timpilor lungi de aşteptare.

Pentru anul viitor sînt planificate pentru producţie aproximativ 250.000 de unităţi. Pentru ca toate acestea să fie posibile, a fost necesară o investiţie de 700 milioane EURO în mijloace de producţie. Uzinele de la Sindelfingen şi Bremen au o capacitate maximă de 700 respectiv 600 unităţi pe zi.

Producţia pentru modelele cu volanul pe dreapta va începe în septembrie 2000 la fabrica East London din Africa de Sud, cu o capacitate de 40.000 unităţi pe an. Conform estimărilor, cererile pentru acest automobil vor veni în proporţie de 65% din partea pieţelor Europei de Vest, 20% din partea pieţei nord-americane şi 5% din partea pieţei japoneze. Cele 10 procente rămase vor acoperi restul pieţelor lumii.

Noul model al clasei C este foarte dinamic pentru categoria sa. Maşina atinge viteza de 100 km/oră în numai 9,3 secunde. Viteza maximă a limuzinei este de 230 km/h, iar consumul de combustibil este mai mic decît la vechiul C.

Noua limuzină a clasei C este propusă în trei linii de stil şi echipament bine diferenţiate: classic, elegance şi avangarde.

Clasa C este unul din principalii piloni ai gamei Mercedes-Benz. Ea a reuşit să se impună la nivel mondial cu mult succes şi a atras în permanenţă clienţi noi pentru marca Mercedes-Benz. Cu acest model s-au făcut progrese remarcabile în toate disciplinele tehnice: siguranţă, consum, emisii poluante, dar mai ales confortul rutier. Clasa C păstrează dinamismul, supleţea şi frumuseţea formelor, atribute care au definit dintotdeauna imaginea de marcă a Mercedes-Benz.

"***C vine de la caracter, carismă şi charme***" spune domnul Marius Piţigoi, director general AUTO ROM Srl., dacă vrem să definim mai exact ce înseamnă Clasa C.

LUNA COPIILOR — TELE EUROPA NOVA IAŞI — LUNA COPIILOR

Dragi copii şi părinţi, **RTV EUROPA NOVA** şi **ROMTELECOM** vă aşteaptă în fiecare duminică din luna iunie în parcul Expoziţiei (Copou), începînd cu orele 16:30, la spectacolele prezentate de copii, pentru copii.
Multe surprize, muzică, scenete, jocuri, parada modei, cîntece, dansuri, concursuri şi multe premii sînt doar pentru voi, copii !
Veniţi în "Luna copiilor" şi vă asigurăm de bucuria orelor petrecute ÎMPREUNĂ !

SPONSOR PRINCIPAL:
SERVICE SO.CO.M - dealer DAEWOO & ARO

LUNA COPIILOR — LUNA COPIILOR

RBN
ROMANIAN BILLBOARD NETWORK
Just look outdoor!

Compania noastră are ca obiect de activitate publicitatea stradală. Datorită extinderii activităţii a apărut necesitatea dezvoltării echipei cu un post de:

COORDONATOR OUTDOOR

Oferim posibilitatea de lucra într-o echipă tânără şi creativă şi un salariu motivant.

Dacă eşti tânăr, dinamic, ai studii superioare, cunoştinţe PC şi carnet de conducere trimite până pe 19 Iunie un CV însoţit de o scrisoare de intenţie pe adresa:
Str. Moara de Foc nr. 35, nivel IV sau prin fax la 211.843.

În ultimii zece ani, multe lucruri în România au mers din rău în mai rău.

În aceste vremuri grele am reușit, totuși, să facem din Iași cel mai îngrijit oraș din România.

Întotdeauna am fost împotriva intereselor înguste de partid și a celor care nu știu decît să profite de alții.

Indiferent de culoarea lor politică oamenii care vor binele orașului nostru au fost și vor fi alături de mine.

Doresc ca, mai presus de orice, să fim mîndri de tot ceea ce putem face pentru orașul nostru.

Cu sprijinul dumneavoastră voi continua să lupt pentru a face din Iași orașul model al României.

Dr. Constantin SIMIRAD

NOUTĂȚILE ZILEI

Țărăniștii nu mai renunță la ministrul Tomescu

Secretarul general al PNȚCD, ***Remus Opriș,*** a declarat ieri că Biroul Național de Conducere (BNC) nu va renunța la serviciile ministrului Mediului, ***Romică Tomescu***, scopul conducerii țărăniste fiind o bună aplicare a Legii 1/2000, și nu schimbarea din funcție a ministrului. Prim-vicepreședintele partidului, ***Ioan Mureșan***, a precizat, după ședința BNC, la care a fost invitat și Romică Tomescu, că problema tensiunilor dintre ministrul Mediului și vicepreședintele ***Vasile Lupu*** va fi discutată într-o întîlnire viitoare, vicepreședintele PNȚCD fiind plecat din țară. Mureșan a spus că este necesară „o discuție clară", pentru a fi evitate interpelările și, mai ales, existența „a două voci" în analizarea legii. La ședința BNC de săptămîna trecută, majoritatea liderilor țărăniști a fost de acord, în principiu, cu demiterea ministrului Mediului.

Președintele Colegiului Medicilor se va înscrie în PNL

Președintele Colegiului Medicilor din România, ***Mircea Cinteză,*** se va înscrie în PNL, au declarat ieri, pentru MEDIAFAX, surse liberale. Înscrierea sa în PNL va fi anunțată oficial, vineri, într-o conferință de presă extraordinară, cînd și alte personalități din lumea medicală vor intra în partidul condus de ***Mircea Ionescu-Quintus.***

Liberalii vor ridicarea pragului electoral la 5 la sută

Președintele PNL, ***Mircea Ionescu-Quintus***, a declarat, ieri, că „nu vede nici un motiv" ca acest partid să nu susțină, în continuare, ridicarea pragului electoral de la 3 la 5%. Quintus a spus că există deja o decizie în acest sens a Biroului Permanent Central al PNL. El a apreciat că ridicarea pragului electoral ar ajuta la constituirea unui Parlament ***„funcțional și competent".*** Declarația lui Quintus a venit după ce, la începutul acestei săptămîni, președintele PNȚCD, ***Ion Diaconescu***, și-a exprimat „rezerva" față de creșterea pragului electoral. În opoziție cu liderul țărănist s-a aflat atît ApR, cît și PDSR, care s-au pronunțat, la fel ca și PNL, pentru ridicarea pragului electoral.

Partidele caută aspiratoare de voturi

■ *formațiunile politice intenționează să anunțe candidați proprii pentru funcția de premier* ■ *candidații vor fi probabil persoane neimplicate politic - așa-numiții tehnocrați - capabile să atragă mai multe voturi* ■

Conducerea țărănistă a căzut de acord asupra faptului că oferta electorală trebuie să cuprindă și numele candidaților pentru posturile de președinte și premier. Dar dacă asupra primei persoane toată lumea este de aceeași părere - actualul șef al statului - numele candidatului pentru postul de la Palatul Victoria nu este încă cunoscut. Este foarte posibil însă ca acesta să fie un tehnocrat - semn că politicienii au devenit conștienți de neîncrederea populației în clasa politică. În același timp, și celelalte partide caută persoane neimplicate politic, capabile să atragă cît mai multe voturi.

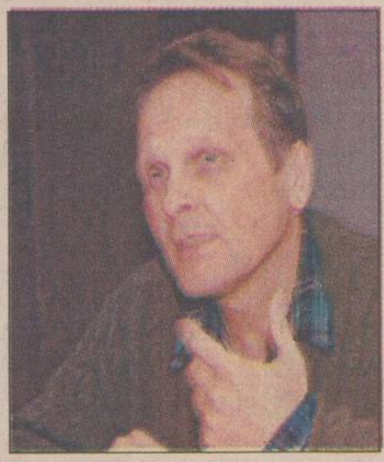

Datorită popularității lor, Mugur Isărescu și Theodor Stolojan au intrat în vizorul prezidențiabililor

Tot mai multe partide își pun la punct strategia pentru alegerile generale, strategie din care face parte și anunțarea numelui candidatului propriu la Președinție. Conducerea PNȚCD a ajuns însă, la capătul unei întîlniri de patru ore, la concluzia că mesajul CDR în campania electorală pentru alegerile generale trebuie să cuprindă anunțarea tandemului candidat la Președinție - premier. Deși numele candidatului pentru fotoliul de la Cotroceni este cunoscut - actualul șef al statului - țărăniștii nu s-au hotărît încă asupra celui al primului ministru. Foarte probabil însă că acesta va fi din nou un tehnician, și nu un membru al partidului. De altfel, după ultima criză guvernamentală, CDR a sprijinit de asemenea un tehnocrat - actualul premier, ***Mugur Isărescu,*** care are toate șansele să fie și de această dată candidatul țărăniștilor.

Și liberalii au anunțat, prin vocea președintelui partidului, ***Mircea Ionescu-Quintus,*** că viitoarele coaliții se vor constitui în jurul unui candidat comun la Președinție și, eventual, și al unui candidat pentru postul de prim-ministru. Dar aici lucrurile nu sînt atît de simple deoarece PNL are mai multe variante de alianțe în afară de aceea cu țărăniștii. Un singur nume de partid a fost însă avansat de liderul liberal ca posibil aliat. Quintus a dezvăluit că, într-o scrisoare primită de la ***Teodor Meleșcanu,*** se menționează și posibilitatea unor ***„perspective comune"*** între cele două partide. În cazul unei alinate cu ApR, candidatul la Președinție ar fi probabil Teodor Meleșcanu, și nu ***Emil Constantinescu***. În ce privește posibilul premier sprijinit de o asemenea alianță, acesta ar putea fi Theodor Stolojan, persoană agreeată de conducerea ambelor formațiuni.

Și PD a anunțat că va avea atît un candidat propriu pentru Cotroceni, cît și unul pentru Palatul Victoria. Este aproape sigur că președintele democrat, ***Petre Roman***, va fi candidatul la Președinție. În ce privește premierul, Roman nu a avansat nici un nume. Cu toată discreția liderului democrat, această declarație a stîrnit însă nemulțumirea lui ***Traian Băsescu.***

Acesta, aflat în plină cursă pentru Primăria Capitalei, a considerat că anunțul lui Roman ar putea să-i dăuneze pentru că ar putea aduce printre bucureșteni bănuială că, odată ajuns primar, va renunța la funcție pentru un ipotetic post de premier. **(Dan POPA)**

În timpul summit-ului istoric din această săptămînă, în Coreea de Sud au apărut imagini nostime cu liderul recluziv al Coreii de Nord, care altădată era înfierat în presa sud-coreeană pentru felul în care și-a înfometat poporul

Lacrimi pentru republicile coreene

■ *summit-ul istoric dintre cele două țări dușmane a stors lacrimile a milioane de coreeni*

Milioane de coreeni din lumea întreagă au plîns de fericire vizionînd imaginile, de neimaginat pînă acum cîteva zile, ale întîlnirii dintre Kim Dae Jung, președintele Coreii de Sud și, dictatorul nord-coreean, Kim Jong Il, relatează AFP.

La ora la care începea cea de-a doua zi a summit-ului istoric dintre cele două țări dușmane, această întîlnire era unicul subiect de conversație în Coreea de Sud. Mulțimea privea fascinată la ecranele de televiziune gigantice, special instalate cu această ocazie, care difuzau imagini de la Phenian, cei mai vîrstnici izbucnind adesea în plîns. ***„Nu m-am gîndit niciodată că voi ajunge să văd lucrul acesta",*** a afirmat o bătrînă care a fugit din Coreea de Nord la vîrsta de cinci ani, privind imaginile care arătau primirea călduroasă pe care ***Kim Jong Il*** i-a făcut-o lui ***Kim Dae Jung*** pe aeroportul din Phenian. ***„A fost atîta ură în acești ani, dar acum cred cu adevărat că va veni o zi în care mă voi putea întoarce acolo, să văd dacă își mai amintește cineva de mine",*** a adăugat ea. Milioane de oameni care locuiesc în sud și-au lăsat părinții în Coreea de Nord și nu au mai primit nici o veste despre ei de la divizarea peninsulei, în 1945. Războiul dintre anii 1950 și 1953 nu a făcut decît să agraveze lucrurile: de atunci, toate comunicațiile între cele două țări, inclusiv prin poștă sau telefon, au fost întrerupte.

Evenimentul a fost salutat și de studenții sud-coreeni, care au arborat drapele nord-coreene pe clădirile universităților și au instalat pancarte cu imagini din Coreea de Nord și portretele lui Kim Yong Il. Inițiativele studenților au fost totuși sesizate de magistrații Parchetului, care au amenințat că vor angaja urmăriri judiciare împotriva autorilor lor, aplicînd legea privind securitatea națională, adoptată în timpul dictaturii de dreapta, dar care este încă în vigoare și care interzice propaganda în favoarea Coreii de Nord.

Statele Unite, principalul aliat al Coreii de Sud, și-au exprimat satisfacția, marți, față de organizarea primului summit intercoreean din istoria celor două țări, calificînd întîlnirea drept „extraordinar de importantă". ***„Faptul că cei doi lideri se întîlnesc este extraordinar de important, cel puțin în ceea ce privește contactele directe și discuțiile dintre Coreea de Nord și Coreea de Sud, iar noi am fost încurajați văzînd primirea călduroasă care i s-a făcut președintelui Kim",*** a declarat purtătorul de cuvînt al Casei Albe, ***Joe Lockhart.*** ■

Țărăniștii nu se vor clinti din conducerea CDR

■ **liberalii cer ca programul și conducerea CDR să fie preponderent liberale, pentru a se întoarce în Convenție**

Liderii țărăniști au respins ieri propunerea PNL, ca programul și conducerea CDR să fie preponderent liberale, arătînd că rezultatele PNL în alegerile locale nu conferă acestui partid dreptul de a conduce o alianță și au recomandat liberalilor să-și vadă ***„dimensiunea reală". „Noi nu credem că un scor atît de faimos de 6,9% obținut de liberali în alegerile locale le dă dreptul de conducere a coaliției și ar fi bine ca ei să-și vadă dimensiunea reală",*** a declarat prim-vicepreședintele PNȚCD, Ioan Mureșan, la sfîrșitul întrunirii conducerii țărăniste. El a apreciat propunerile liberalilor drept „orgolii" și a atras atenția că, în fața unui adversar puternic ca PDSR, trebuie ***„o politică reală".*** Secretarul general, ***Remus Opriș,*** a declarat că nu poate fi acceptată ideea „sufocării" PNȚCD într-o alianță în care ***„valorile politice și programatice"*** ale țărăniștilor să nu fie promovate. ■

BNS, la dispoziția PDSR

■ **liderii acestui bloc recomandă membrilor săi din Capitală să-l voteze pe Sorin Oprescu**

Conducerea Blocului Național Sindical (BNS) recomandă membrilor săi din Capitală să-l voteze pe ***Sorin Oprescu***, a declarat ieri vicepreședintele BNS, Matei Brătianu, în fața celor circa 6.000 de sindicaliști care participau la mitingul din Piața Revoluției. Liderii BNS anunțaseră că un număr de cel puțin 15.000 de membri din toată țara ai confederației va participa la manifestația organizată ca protest față de aprobarea Ordonanței de Urgență 58/2000 privind plafonarea salariilor din regiile care merg în pierdere, dar și față de alte măsuri guvernamentale. Nemulțumiți de continua scădere a nivelului de trai, sindicaliștii cer demiterea Guvernului și amenință că, la alegerile din toamnă, vor vota doar partidele social-democrate. Aproximativ 300 de jandarmi supraveghează manifestația din centrul Capitalei. ■

Fraudă cu banii Uniunii Europene

■ **delegația Comisiei Europene în România va sesiza organismul UE anti-fraudă în legătură cu situația de la Căminul-spital nr. 8 din București**

Delegația Comisiei Europene în România a anunțat ieri că va sesiza autoritățile judiciare române și organismul UE anti-fraudă (OLAF) în legătură cu situația de la Căminul-spital nr. 8 din București. Demersul este motivat de faptul că „ajutorul umanitar furnizat de UE Căminului-spital nr. 8 asigură toate produsele de bază" pentru hrana și igiena copiilor, pentru o perioadă de nouă luni, începînd cu noiembrie 1999.

Acest ajutor, al cărui volum a fost evaluat în cooperare cu autoritățile române, a fost acordat în plus față de alocațiile de hrană primite de la buget, astfel încît ***„nu există nici un motiv pentru hrănirea neadecvată a copiilor, cu excepția cazului în care ajutoarele alimentare au primit altă destinație",*** se precizează în comunicatul Delegației CE în România. Comisia Europeană a trimis la Căminul-spital nr. 8, în februarie a.c., inspectori care au descoperit mai multe nereguli: pentru unele produse stocurile erau epuizate, iar la altele, consumul era de 5-6 ori mai mare decît cel normal.

„Comisia Europeană nu tolerează frauda în gestionarea banilor contribuabililor din UE", se spune în comunicat.

Recent, doi minori din această instituție au fost internați în stare foarte gravă de subnutriție la Spitalul „Victor Gomoiu" din București. Inspecția sanitară de stat a descoperit, în urma unei anchete proprii, că peste jumătate dintre copiii internați în căminul-spital sînt anemici din cauza hranei insuficiente. ■

Infracțiunile comise la mineriada din iunie 1990 nu pot fi sancționate penal

Cele mai multe dintre infracțiunile comise în timpul mineriadei din 13-15 iunie 1990 nu pot fi sancționate penal din cauza „pasivității îndelungate" a Justiției în primii șase ani de istorie postdecembristă, a afirmat ieri ministrul Justiției, ***Valeriu Stoica.*** El a spus că pentru majoritatea infracțiunilor comise în timpul mineriadei din iunie 1990 a apărut prescripția răspunderii penale. ***„Încerc un sentiment de regret că mulți vinovați nu au fost trași la răspundere penal",*** a spus Stoica.

Președintele PDSR, ***Ion Iliescu,*** a declarat ieri că actuala putere apelează la ***„securea războiului"*** și duce ***„o campanie de răstălmăcire a adevărului"*** în privința evenimentelor din 13-15 iunie 1990, apreciind că este regretabil că organele de cercetare sînt împinse pe o cale falsă, fiind cercetați cei care au apărat atunci ordinea publică și nu cei care au provocat violențe. Iliescu a spus că încercarea de a se acredita ideea că puterea din 1990 ar fi pus la cale acțiunile violente din 13-15 iunie este ***„o ticăloșie și un nonsens",*** arătînd că ***„numai o minte perversă poate concepe așa ceva".*** Liderul PDSR a arătat că acțiunile din 13 iunie au constituit un atac violent împotriva instituțiilor statului și s-au înscris în șirul evenimentelor violente începute în luna ianuarie 1990, continuate cu provocările etnice de la Tîrgu-Mureș și ocuparea Pieței Universității și transformarea acesteia ***„într-un focar de ură și intoleranță".*** Ion Iliescu a acuzat actuala putere de ***„manevre diversioniste",*** arătînd că diversiunea se va întoarce împotriva inițiatorilor ei. ■

SRI obstrucționează activitatea CNSAS

■ **Colegiul Consiliului Național pentru Studierea Arhivelor Securității a decis să-și suspende investigațiile deoarece SRI nu-i permite accesul direct la dosare** ■

Colegiul Consiliului Național pentru Studierea Arhivelor Securității (CNSAS) a decis ieri să-și suspende investigațiile pînă cînd SRI va conlucra pentru a permite accesul neîngrădit la dosarele fostei Securități și se va rezolva și problema sediului Consiliului.

În comunicatul CNSAS se precizează: ***„După cum a anunțat în comunicatul anterior, Colegiul CNSAS și-a propus să continue și pentru turul al doilea investigațiile cu privire la candidații în alegerile locale. A devenit însă tot mai evident că procedura de lucru la care sîntem constrînși ne pune în imposibilitatea de a formula judecăți tranșante și documentate despre candidați. Avem certitudinea că dosarele care ne sînt furnizate de SRI sînt preselectate, fragmentate, dacă nu chiar modificate în structura și în conținutul lor. Sîntem puși în mod sistematic în condiția unor intruși indezirabili, care nu-și pot desfășura activitatea decît sub supravegherea atentă a unor reprezentanți ai SRI-ului, cît mai departe de depozitele și evidențele de arhivă".***

Mircea Dinescu, membru al CNSAS, spune că, în opinia sa, instituția din care face parte nu a obținut accesul la arhivele fostei Securități întrucît SRI nu a renunțat, probabil, la informatorii recrutați de Securitate și ***„unii au sentimentul că li se ia marfa de pe tarabă".*** Dinescu a apreciat că serviciile secrete ***„trăiesc de pe urma vechilor mușterii ai Securității",*** iar dosarele Securității pot fi folosite ca „armă". ■

„SRI nu a renunțat la mușteriii Securității", spune Mircea Dinescu

Regia Națională a Pădurilor
DIRECȚIA SILVICĂ BACĂU
Str. Nicolae Titulescu nr. 14 Tel. 034-123232; fax 034-171905
Organizează
LICITAȚIA PUBLICĂ CU STRIGARE
conform O.G. nr. 88/1997, completată și modificată prin Legea nr. 99/1999 și Normelor metodologice aprobate prin H.G. nr. 450/1999 privind vînzarea de active, la sediul direcției, în ziua de 22 iunie, ora 11.00 pentru următoarele active din județul Vaslui:

Specificări	Preț de ofertă Mii lei	Garanția de participare Mii lei	Taxa de participare Mii lei	Pasul de licitare Mii lei
At. împetituri **Tutova** Ocolul Silvic Bârlad	1.490.000	74.500	500	74.500
At. împletituri **Brodoc**	1.180.000	59.000	500	59.000
At. împletituri **Rânzești** O.S. Epureni	925.000	46.250	300	46.250
Atelier împletituri **Lunca-Banului** O.S. Huși	500.000	25.000	300	25.000
Fazaneria **Dobrina** O.S.Huși	1.790.000	89.500	500	89.500

În caz de neadjudecare, licitația se va repeta în zilele de joi - 29 iunie și 06 iulie 2000.
Dosarele de prezentare se pot procura contracost, zilnic, de la sediul Direcției Silvice Bacău.
Valoarea terenului aferent fiecărui activ nu este inclusă în prețul de pornire, urmând ca acesta să fie concesionat cumpărătorului activului. La prețul de adjudecare se adaugă TVA suportată de cumpărător.
Scrisorile de intenție /ofertele de cumpărare precum și documentele pentru admitere la licitație (dovada achitării garanției și taxei de participare; copie de pe certificatul de inmatriculare; de pe actul constitutiv, scrisoare de bonitate financiară eliberată de o societate bancară, dovada privind achitarea obligațiilor fiscale, declarație pe propria răspundere că nu se află în reorganizare financiară sau faliment), se depun până la orele 14.00 din preziua licitației.
Relații suplimentare la tel. 034/12.32.32.

TARA TRADING 54 SRL Galați
Tel/fax: 036.412895, 410330, 465803, 499465
TT '54
produse metalurgice
• tablă și bandă laminată la cald și la rece
• tablă groasă
• tablă și bandă zincată
• tablă striată
• tablă cutată neagră și zincată
profile, țevi
• profile ambutisate și laminate
• țeavă neagră sau zincată pentru instalații
• țeavă rectangulară
materiale de construcții
• ciment, var, ipsos
• sîrmă, cuie, oțel beton
• alte materiale de construcții
transport auto
• 6-20 tone
Depozit Galați, șoseaua Galați - Tecuci, km 6

MOLDROM SA
➢ ciment
➢ plăci azbociment 1.75 x 1.15
Iași, str. Tătărași 57, tel./fax 032/228070, 173777, 173025

http://www.radiocontact.ro
dedicatii@contactiasi.ro

Supliment GRATUIT distribuit împreună cu ziarul MONITORUL

TIMBRU DE PARTICIPARE 4

GHID TV

Nr 4 ● 16 iunie 2000

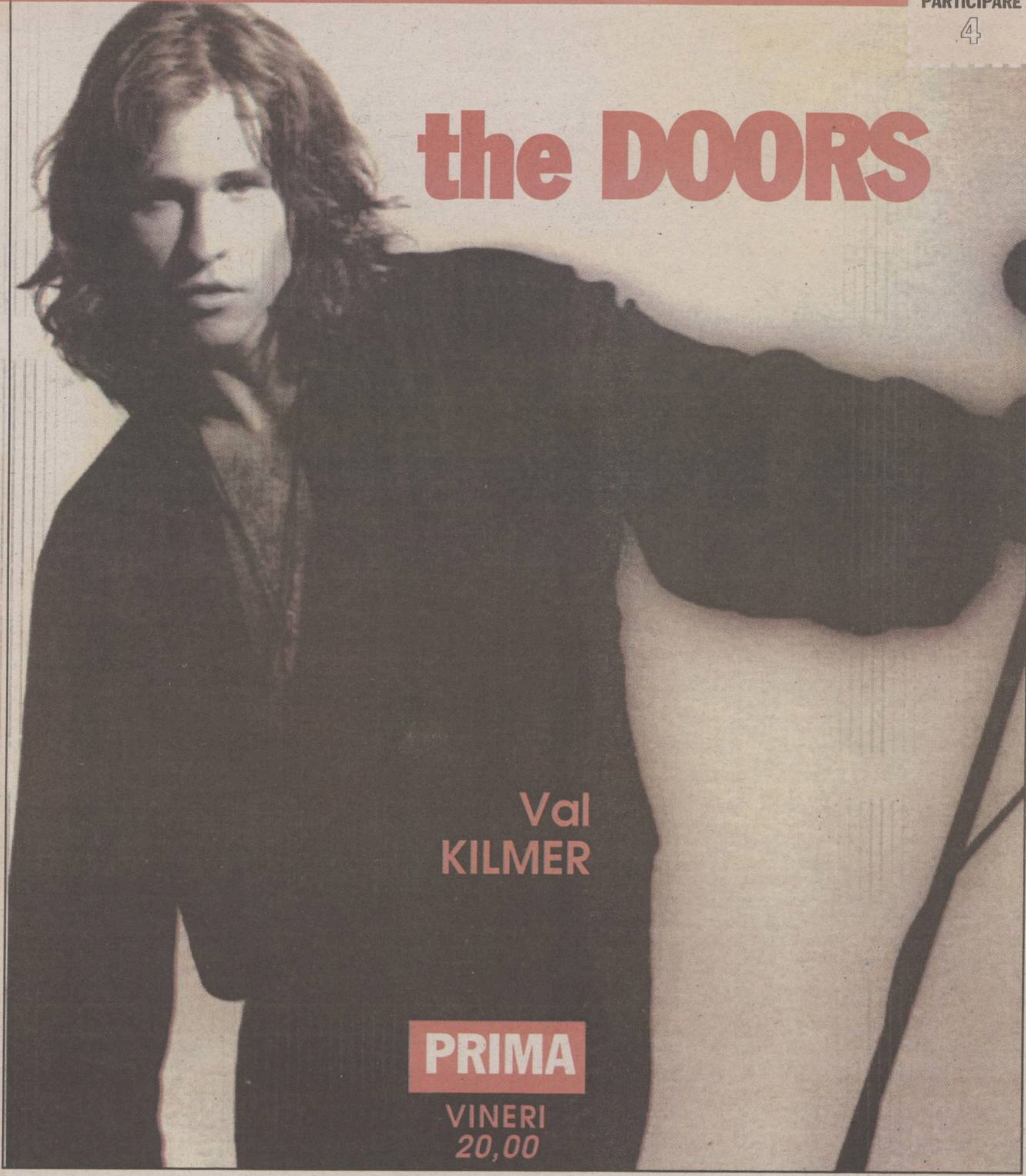

de văzut în această săptămînă

SÎMBĂTĂ
HBO 21,00

ÎNGERUL PĂZITOR

Nicolas Cage este îngerul păzitor al lui Meg Ryan

DUMINICĂ
HBO 21,00

CÎNDVA, PE AICI TRECEA UN RÎU

Brad Pitt și Robert Redford se dedau plăcerilor pescuitului

LUNI
Antena 1 20,00

HIBERNATUS

Louis de Funes are probleme cu un strămoș ce se încăpățînează să trăiască

MARTI
HBO 21,00

VALMONT

"Legăturile primejdioase" în varianta lui Milos Forman

MIERCURI
ACASĂ 22,00

CE MAI ȘTII DE DOLLY BELL?

Odiseea lui Kusturica la Cinemateca de Acasă continuă

JOI
Pro TV 20,00

PRIMĂRIA

Al Pacino pe post de primar al New York-ului, plus Mafia și scandaluri

VINERI
România 1 23,00

DOSARELE KGB: J. F. KENNEDY

Un documentar neliniștitor despre ceea ce știau rușii

HBO a semnat un contract cu Spielberg

La numai o săptămînă după ce anunțam semnarea contractului dintre **HBO România și MGM**, trebuie să revenim și să anunțăm semnarea unui contract similar cu casa de filme **Dreamworks SKG**, formată de **Spielberg, Katzenberg** și **Geffen**. Contractul semnat acordă exclusivitatea pentru România a unor producții Dreamworks care vor fi difuzate începînd cu luna noiembrie a acestui an:

● **„American Beauty"** *(foto)* - 5 Oscaruri și 3 Globuri de Aur în acest an, avînd în distribuție pe **Kevin Spacey** și **Anette Bening**.

● **„Amistad"** - film istoric semnat de Spielberg, cu Morgan Freeman și Anthony Hopkins.

● **„Furnicutze"** - film de animație pe computer.

● **„Deep Impact"** - film care relatează catastrofa produsă de o cometă care izbește Pămîntul.

● **„Prințul din Egipt"** - excelentă variantă animată a poveștii lui Moise.

● **„Castelul ciudat"** - film cu fantome, ce îi are în distribuție pe **Liam Neeson** și **Catherine Zeta Jones**.

Tot HBO România a achiziționat și drepturile de difuzare ale partidei de box dintre **Tyson** și **Savarese**, meci ce va fi difuzat **sîmbătă, 24 iunie, la ora 0.00**, în direct de la Glasgow.

Concurs "START pentru un TELEVIZOR COLOR"

Aceasta este ultima apariție a TIMBRULUI DE PARTICIPARE la concurs. Așteptăm taloanele dumneavoastră (cu cele două timbre OBLIGATORII) la centrele de mică publicitate MONITORUL sau, în plic, pe adresa:

IAȘI 6600
OP 10 CP 2090
Data limită: 27 iunie

În cazul în care mai aveți nevoie de taloane de concurs le veți găsi la centrele de mică publicitate MONITORUL

Filmul serii

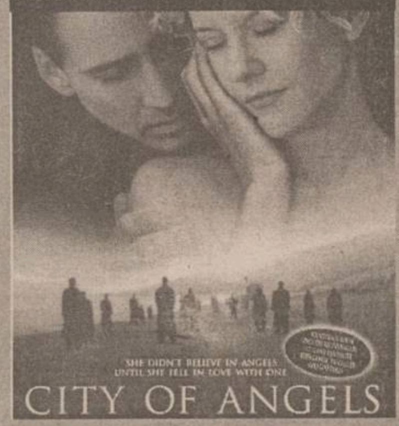

Îngerul păzitor

HBO, 21.00
(Romantic, "City Of Angels", SUA, 1998). Regia Brad Silberling. Cu: Nicolas Cage, Meg Ryan, Andre Braugher, Dennis Franz, Colm Feore.

Filmul de față este un remake reușit după capodopera "Himmel Uber Berlin", realizată de cineastul german Wim Wenders în 1988 și inspirată, în parte, de poemele lui Rilke. Cage este emoționant în rolul îngerului ce-și dorește să fie om, Ryan e adorabilă în rolul doctoriței care nu crede în îngeri. Dacă în originalul german îi puteam vedea pe Peter Falk și pe Nick Cave, aici îl regăsim pe Dennis Franz, interpretul lui Sipowicz în "NYPD Blue", în rolul unui ex-înger și pe Andre Braugher din „Criminaliștii". Imaginile sînt minunate, iar coloana sonoră (U2, Peter Gabriel, Alanis Morissette) - extrem de bogată.

ACASĂ

10,00 Știrile de Acasă (r)
10,30 Acasă la bunica (r)
10,45 Căsuța poveștilor (r)
11,00 Dragoste și putere (r)
11,30 90-60-90 Fotomodele (r)
12,15 Războiul pasiunilor (r)

13,00 Ia-mă acasă! (emisiune despre oameni și animale)
13,30 Doctorul casei (emisiune medicală)
14,00 Verdict: crimă!
15,00 Antonella
15,45 Milady
16,35 Dragoste și putere
17,00 Căsuța poveștilor: Lassie -
17,30 Trei femei
18,30 Acasă cu Ruxandra Săraru (emisiune cu și despre femei și problemele lor)
19,30 Acasă la români (emisiune de muzică populară)

21,00 Cinemateca de acasă: "Ultimul avanpost" (western, SUA, 1951). Regia Lewis R. Foster. Cu: ***Ronald Reagan,***
22,35 Tarzan și amazoanele (aventuri, SUA, 1945). Regia Kurt Neumann. Cu: Johnny Weissmuller

HBO

10,00 Franklin: Franklin și tunetele (d.a.)
10,30 Războinicii stelari: Din nou în Alianță (d.a.)
11,00 Dragă, am micșorat copiii! : Mereu vei fi o prințesă pentru mine (s)
11,45 Capcană pentru turiști (aventuri, "Tourist Trap", SUA, 1998). Regia Richard Benjamin. Cu: Margot Finley, Brendan Fletcher, Paul Giamatti, Julie Hagerty.

13,15 Un zîmbet ca al tău (comedie, "A Smile Like Yours", SUA, 1997). Regia Keith Samples. Cu: Lauren Holly, Greg Kinnear, ***Joan Cusack,*** Christopher McDonald, Shirley MacLaine.
15,00 Febra aurului (aventuri, "Gold Rush", SUA, 1998). Regia John Power. Cu: Alyssa Milano, Bruce Campbell, William Morgan Sheppard, Stan Cahill.
16,30 Soluții extreme (dramă, "Extreme Measures", SUA, 1996). Regia Michael Apted. Cu: Hugh Grant, Gene Hackman, Sarah Jessica Parker, David Morse, Bill Nunn.
18,30 Sunchaser (dramă, "Sunchaser", SUA, 1996). Regia Michael Cimino. Cu: Woody Harrelson, Jon Seda, Anne Bancroft, Talisa Soto.
20,30 Cinema 787
21,00 Îngerul păzitor (romantic, "City Of Angels", SUA, 1998). Regia Brad Silberling. Cu: Nicolas Cage, Meg Ryan, Andre Braugher, Dennis Franz, Colm Feore.

23,00 Alien: Renașterea (SF, "Alien: Resurrection", SWUA, 1997). Regia Jean-Pierre Jeunet. Cu: ***Sigourney Weaver,*** Winona Ryder, Ron Perlman, Michael Wincott, Brad Dourif.
0,45 Hazard (acțiune, "Flypaper", SUA, 1997). Regia Klaus Hoch. Cu: Craig Sheffer,
2,30 Camionagiii spațiului (SF, "Space Truckers", SUA, 1996). Regia Stuart Gordon. Cu: Dennis Hopper

Recomandări

Caravana

PRIMA, 20.00
(Aventuri, "Caravans", SUA, 1978). Cu: Anthony Quinn, Christopher Lee, Jennifer O'Neill. Regia James Fargo.

Michael Sarrazin joacă rolul lui Mark Miller, un diplomat american căruia îi este încredințată misiunea de a o găsi pe fata unui important politician american; aceasta este măritată cu un colonel iranian, Nazrullah, dar fugise cu un rebel beduin, Zulfigar.

Detectivii de la "Second Sight"

PRO TV, 20.15
(Comedie, "Second Sight", SUA, 1989). Regia Joel Zwick. Cu: John Larroquette, Bronson Pinchot, Bess Armstrong.

Un detectiv particular pe nume Wills, mare amator de jocuri de noroc și de femei, face echipă cu un clarvăzător, Bobby McGee, un medium al cărui "șef" se află dincolo, în lumea celor drepți. Cei doi trebuie să găsească o fată care a dispărut și despre care se bănuiește că a fost răpită.

Misiune ultrasecretă

ANTENA1, 20.00
(Comedie, "Company Business", SUA, 1991). Cu: Gene Hackman, Mikhail Baryshnikov, Kurtwood Smith, Terry O'Quinn, Daniel Von Bargen. Regia Nicholas Meyer.

Sam Boyd, un agent CIA retras din activitate, e atras de lumea spionajului industrial. El se angajează la o companie de cosmetice și încearcă să descopere secretele competitorilor. Dar, dintr-odată, Agenția îl reactivează pe Sam. Misiunea lui: să însoțească o fostă „cîrtiță" a Departamentului, Pyiotr Grushenko, și o valiză al cărui conținut valorează 2 milioane de dolari, la Berlin, pentru a-l schimba cu pilotul unui U-2.

Ultimul avanpost

ACASĂ, 21.00
(Western, "Last Outpost", SUA, 1951). Regia Lewis R. Foster. Cu: Ronald Reagan, Rhonda Fleming, Bruce Bennett, Peter Hansen.

Acțiunea se desfășoară în timpul războiului civil și are drept protagoniști doi frați, ambii ofițeri, dar luptînd în tabere adverse; ei își dau însă mîna pentru a contracara un atac al indienilor.

ROMÂNIA 1

7,00 Fotbal Euro 2000: Cehia - Franța, grupa D (r)
8,30 Zorro, ep. 13, 14
9,15 Disney prezintă: 101 dalmațieni amuzanți (d.a.), ep. 19
9,45 Tin-Tin (d.a.)
10,05 Woody, Ciocănitoarea buclucașă (d.a.), ep. 1, 2
10,30 Art-mania
11,30 Muzica da capo al fine. Dicționar de muzică; Litera D: Placido Domingo. Filmare realizată la Sala Mare a Palatului din București.
12,30 Garantat 100% (un program de ciudățenii și curiozități)
13,30 Arca Marinei în Țara Valahilor
15,35 Echipa de salvare, ep. 7
16,30 Auto Club
17,05 Mare schimbătoare, ep. 20
18,00 Euro Știri
18,15 Teleenciclopedia: Meteora; Oman - giuvaerul Arabiei; Istoria omenirii; Secretele plantelor.

19,45 Fotbal Euro 2000: România - Portugalia (grupa A)
20,50 Jurnal. Meteo.
21,25 Sport
21,35 Fotbal Euro 2000: Anglia - Germania (grupa A)
23,35 Jurnalul de noapte
23,40 Euro Fotbal

PRO TV

7,00 Șoimii călători (d.a.), ep. 25
7,20 Corey marinarul (d.a.), ep. 13
7,40 Aventuri trăznite (d.a.), ep. 10
8,00 Călătoriile lui Gulliver (d.a.), ep. 16
8,25 Conor viteazul, ep. 7

9,20 Lois și Clark, ep. 78
10,15 Gillette lumea sportului
10,30 ProMotor (emisiune auto)
11,15 www.apropo.ro
11,45 Profesiunea mea, cultura
12,50 Știrile Pro TV
13,00 Zero (emisiune pentru tineri)
14,00 Ce se vede
14,30 Susan, ep. 21
15,00 Cybill, ep. 38
15,30 Echipa mobilă (divertisment)
15,45 Hercule, ep. 6
16,30 Profashion
17,00 Steaua ta norocoasă
19,00 Știrile Pro TV
19,30 Chestiunea zilei pe scurt - retrospectiva săptămînii
20,15 Detectivii de la "Second Sight" (comedie, SUA, 1989). Regia Joel Zwick. Cu:John Larroquette
22,00 Crucea de foc (dramă, SUA, 1989), partea I. Regia Paul Wendkos. Cu: Lloyd Bridges
23,35 Euro 2000
23,45 N.Y.P.D. Blue - Viață de polițist, ep. 8
0,30 Specialități erotice, ep. 2
1,00 Zero (r)
2,00 Crucea de foc (r)
3,30 Profashion (r)
4,00 Steaua ta norocoasă (r)
5,45 ProMotor (r)
6,30 www.apropo.ro (r)

ANTENA 1

7,00 Sălbăticia americană (do)
8,55 Aerobic Show
9,00 Aventuri în junglă
9,30 Kelly
10,00 Casă de piatră
10,30 Roata de rezervă
11,00 Orient Expres (talk-show)
13,00 Aventuri în Miami, ep. 10
14,00 Al Patrulea Reich (thriller, SUA, 1997). Cu: Patrick Bergin, Virginia Madsen, John Shea. Regia Kevin Connor.
17,00 Clanul Popeștilor
17,30 Fashion Club
18,00 Labirintul pasiunii, ep. 47
19,00 Observator
20,00 Misiune ultrasecretă (comedie, SUA, 1991). Cu: Gene Hackman, Mikhail Baryshnikov
21,45 Observator

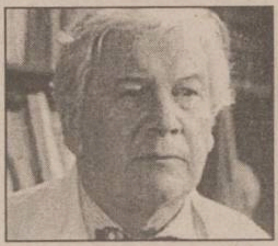

22,00 Blestemul Reginei Dragon (polițist, SUA, 1981). Cu: ***Peter Ustinov***
23,50 Euro 2000 la Antena 1
0,30 Mirajul Lunii (thriller, SUA, 1996). Cu: Danny Aiello
2,00 Străzile terorii (acțiune, SUA, 1994). Cu: Mimi Lesseos, Oliver Page, Christopher Cass
3,30 Musonul (SUA). Cu: Richard Tyson, Matt McCoy
5,00 Kelly (r)
5,30 Labirintul pasiunii (r)
6,15 Roata de rezervă (r)
6,45 Casă de piatră (r)

PRO TV INTERNAȚIONAL

0,00 Știrile Pro TV
0,30 Fotbal Divizia A: Steaua - FCM Bacău
2,00 Acasă la români (emisiune de muzică populară)
3,30 Retrospectivă Chestiunea zilei
4,00 Profashion
4,15 Promotor
4,45 Ia-mă Acasă! (emisiune despre oameni și animale)
5,15 Acasă cu Ruxandra Săraru (emisiune cu și despre femei și problemele lor)
6,00 Echipa mobilă (divertisment)
6,30 Retrospectivă P(r)oezia
7,00 Steaua ta norocoasă (emisiune prezentată de Mihaela Rădulescu)
9,00 Profesiunea mea: Cultura

TVR 2

7,00 Domnișoara Andreea (r), ep. 12
7,50 Femeia misterioasă (r), ep. 57, 58
9,30 Osia lumii. Simțul etic și actul moral.
10,00 Lumea de mîine... (magazin pentru viitor și prezent)
11,35 Care pe care - o nouă provocare!
13,15 Serial de călătorii: Paraziții (do)
14,00 Antologia jocului popular
14,15 Îngeri buclucași, ep. 11
14,40 Știri
14,45 Atlas
15,20 Timpul trecut: Unchiul Ho și unchiul Sam (do)
16,10 D'ale lu' Mitică
16,45 Domnișoara Andreea, ep. 13
17,35 Femeia misterioasă, ep. 61
18,30 Telejurnal TVR 2
18,45 Lumini și umbre, ep. 15
19,40 Un secol de cinema: Erich von Stroheim - omul care preferă să urască, partea a II-a
20,15 Omul și muzica: Liszt la Weimar (do)
20,45 Marele Bob, ep. 1
21,35 Top TVR2
22,35 Știri

22,40 Star Trek - Voyager, serie nouă, ep. 9
23,35 Adevărate povești hollywoodiene: Macaulay Culkin, partea I
0,00 TVM. Mesager

PRIMA

7,00 Program pentru copii
10,00 Povestea Alpilor, ep. 10
11,00 Sport magazin (magazin sportiv)
14,00 Impact (r)
14,30 Exploziv
15,00 Viper (r), ep. 55
15,55 Clip Art
16,00 Salvați de clopoțel (s)

17,00 Viper, ep. 56
18,00 Focus (știri)
18,30 Impact
19,10 Cavalerul rătăcitor, ep. 21

20,00 Caravana (aventuri, SUA, 1978). Cu: ***Anthony Quinn***
21,55 Meteo
22,00 Raven, ep. 14
23,00 Detectivi de elită, ep. 74
0,00 Confesiuni erotice
1,00 Focus (r)
1,30 Impact (r)

Tele 7 ABC

8,00 Senzațional cu Dan Diaconescu (r)
8,50 Teleshopping
9,00 Țara spiridușilor
10,00 Tentații (r)

10,30 Economic ABC (r)
10,50 Gura lumii (r)
11,00 Țara de dincolo de București (r)
13,00 Ora unu a venit
13,05 Studioul Tudor Vornicu
16,00 Club ABC

16,30 Lumea misterelor
17,00 Rendez-vous la Tele 7
18,00 Lumea în clipa 2000
19,00 Telejurnal
19,45 Derrick, ep. 22
21,00 Film documentar
21,30 O noapte cu Adrian Păunescu
1,30 Rendez-vous la Tele 7 (r)
2,30 Telejurnal
3,00 Lumea în clipa 2000 (r)
4,00 Studioul Tudor Vornicu

DISCOVERY

10,00 Cîștigători de Grand Prix: Ferrari (Ro)
11,00 Operațiuni de salvare (Ro)

11,30 Nebuni după avioane (Ro)
12,00 Vulcani subacvatici (Ro)
13,00 Jurassica: Era permiană (Ro)
13,30 Călători în timp: Oamenii mlaștinilor (Ro)
14,00 Hitler: criminalul (Ro)
15,00 Aripi pe mare: Hornet (Ro)
16,00 Forța de atac 2000: Arme digitale. Transatlanticele
17,00 Primele călătorii (1800 - 1915) (Ro)

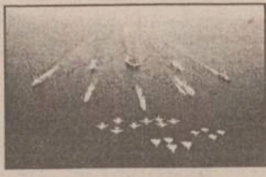

18,00 Vase de război (1915 - 1936) (Ro)
19,00 Marele duel (Ro)
20,00 Super-structuri: Mina Grassberg (Ro)
21,00 Forțe de elită: SEALS
22,00 Mari cutremure: San Francisco (Ro)
23,00 Bodyguarzi (Ro)
0,00 Criminaliștii: Fără urmă (Ro)
1,00 Planeta singuratică: Sydney (Ro)
2,00 Cîmpuri de bătălie: Vietnam
3,00 Comori pierdute ale antichității: Aztecii și maiașii (Ro)

Cartoon NETWORK

7,00 Tînărul Robin Hood ■ 7,30 Tom and Jerry Kids ■ 8,00 The Flintstone Kids ■ 8,30 Yo Yogi! ■ 9,00 Scooby Doo ■ 9,30 Noii Fred și Barney ■ 10,00 Mike Lu și Og ■ 10,30 Ed, Edd'n Eddy ■ 11,00 Laboratorul lui Dexter ■ 11,30 Powerpuff Girls ■ **12,00 2 Stupid Dogs** ■ 12,30 Cow & Chicken ■ 13,00 Johnny Bravo ■ 13,30 Masca ■ 14,00 Euro Toon Thousand ■ 16,00 I Am Weasel ■ 16,30 Courage the Cowardly Dog ■ 17,00 Cow & Chicken ■ 18,00 Powerpuff Girls ■ **18,30 Johnny Bravo** ■ 19,00 Laboratorul lui Dexter ■ 19,30 Ed, Edd 'n' Eddy ■ 20,00 Tom și Jerry ■ 20,30 Familia Flintstone ■ 21,00 Scooby Doo ■ 21,30 Looney Tunes ■ 22,00 Mike Lu and Og ■ **22,30 Cow & Chicken**

FOX KIDS

9,25 Familia De Ce ■ 9,30 Inspectorul Gadget ■ 10,15 Super Buburuzele ■ 10,45 Nemaipomenitul Tick ■ **11,10 Beetleborgs** ■ 11,30 B.A.D. ■ 12,00 Albinuța Hutch ■**13,10 Familia De Ce** ■ 13,15 Viața cu Louie ■ 13,40 Nemaipomenitul Tick ■ 14,00 Spiderman ■ 14,30 X Men ■**14,55 Inspectorul Gadget** ■ 15,15 Peter Pan ■ 15,45 Mica sirenă ■ 16,10 Pisoiul Eek ■ 16,30 Spiderman ■ **17,00 X Men** ■ 17,25 Orășelul fantastic ■ 17,45 Nemaipomenitul Tick ■ ■ 18,10 Familia De Ce ■ **18,15 Viața cu Louie** ■ 18,40 Lumea lui Bobby

EUROSPORT

6,00 Fotbal. Flashback
6,15 Fotbal. The Protectors
6,30 Fotbal. Your Match
7,30 Fotbal. Flashback (r)
7,45 Fotbal. The Protectors
8,00 Fotbal. Night Scorers (r)
8,15 Fotbal. Euro 2000 Last Night (r)
9,15 Sportscentre: Știri
9,30 Auto. Cursa de 24 de ore de la Le Mans: Calificări (r)
10,30 Auto. Cursa de 24 de ore de la Le Mans: încălzirea
11,00 Fotbal. Euro 2000: Cehia-Franța
13,00 Moto. Superbike: CM de la Misano - calificări
14,00 Auto. Cursa de 24 de ore de la Le Mans: încălzirea (r)
16,30 Auto. Cursa de 24 de ore de la Le Mans: startul

18,30 Tenis. Turneul ATP de la Queens's Club, Londra - semifinale.
20,00 Auto. Cursa de 24 de orea de la Le Mans
21,00 Atletism. IAAF Permit Meeting de la Lile
22,00 Auto. Cursa de 24 de orea de la Le Mans
0,00 Spots Centre: Buletin de știri
0,15 Fotbal. Euro 2000: România-Portugalia
1,15 Fotbal. The Night Club Opens
1,30 Fotbal. Euro 2000: Angla-Germania
2,00 Fotbal. Euro 2000 by Night
3,00 Fotbal. Your Match
4,00 Fotbal. Flashiback
4,15 Fotbal. The Protectors
4,30 Fotbal. Flashback
4,45 Fotbal. Night Scorers

Filmul serii

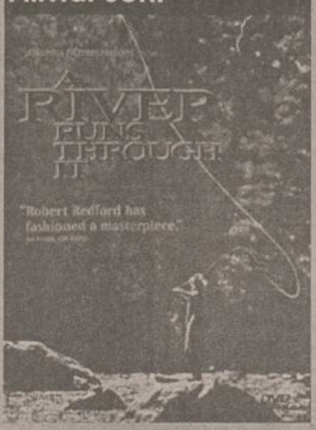

Cîndva pe aici trecea un rîu

HBO, 21.00
(Dramă, "A River Runs Through It", SUA, 1992). Regia Robert Redford. Cu: Craig Sheffer, Brad Pitt, Brenda Blethyn, Tom Skerritt, Emily Lloyd.

"Pe aici trecea un rîu" este adaptarea autobiografiei lui Norman Maclean. Acest al treilea film (după "Oameni obișnuiți" și "Milagro - război și secetă") pe care faimosul actor Robert Redford îl semnează în calitate de regizor este o ecranizare fidelă a romanului omonim. Tom Skeritt joacă excepțional în rolul predicatorului care îi învață pe cei doi copii (sălbaticul Pitt și liniștitul Sheffer) diferite lucruri despre viață, dragoste, onoare și... pescuit. Un film de o frumusețe covîrșitoare, integral filmat în superbul ținut al Montanei; imaginea (semnată de Philippe Rousselot) a fost premiată, pe drept, cu un Oscar; dacă vocea povestitorului vi se pare cunoscută, aflați că îi aparține chiar lui Robert Redford.

ROMÂNIA 1

7,00 Ceasul deșteptător (emisiune interactivă de divertisment și informații)
8,00 Jurnal
8,10 Universul credinței
9,00 Disney prezintă: Regele Leu, Timon și Pumbaa (d.a.), ep. 20
9,30 Kiki Riki Miki (magazin pentru copii)
11,00 Jurnal

11,10 Viața satului
12,40 Tezaur folcloric. Păstrători ai tradițiilor românești - vechi melodii preluate de interpreții de azi.
13,30 Jurnal
14,00 Național Tv Bingo Liberty
17,00 Jurnal
17,10 Blankenese, ultimul episod
18,00 Euro Știri
18,15 Trupa de șoc (divertisment)
19,00 Surprize, surprize...
20,50 Jurnal. Meteo.
21,25 Sport
21,30 Studio electoral

23,30 Euro Fotbal

PRO TV

7,00 Șoimii călători (d.a.), ep. 26
7,20 Corey marinarul (d.a.), ep. 14
7,40 Peter Pan (d.a.), ep. 38
8,15 Aventuri trăznite (d.a.), ep. 11
8,30 Călătoriile lui Gulliver (d.a.), ep. 17
9,00 Super Abracadabra. Uriașul Harry, ep. 9
11,00 Conflictele omenirii: Vietnam (do), ep. 2
12,00 Profeții despre trecut (talk show politic și social cu Silviu Brucan)
12,50 Știrile Pro TV
13,00 Susan, ep. 22
13,30 Cybill, ep. 39
14,00 Beverly Hills, ep. 189
15,00 Hercule, ep. 7
16,00 Superbingo Pro TV (concurs)
19,00 Știrile Pro TV

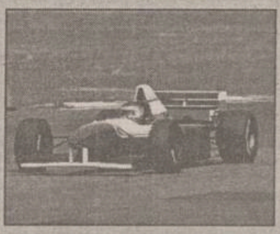

20,00 Formula 1: Marele Premiu al Canadei
22,00 Crucea de foc (dramă, SUA, 1989), ultima parte. Regia Paul Wendkos. Cu: Lloyd Bridges, George Dzundza, Dion Anderson.
23,35 Euro 2000
23,45 N.Y.P.D. Blue - Viața de polițist, ep. 9
0,45 Specialități erotice, ep. 3
1,15 Susan (r)
1,45 Cybill (r)
2,15 Crucea de foc (r)
3,45 Conflictele omenirii: Vietnam (r)
4,30 Profeții despre trecut (r)
5,30 Babylon 5, ep. 75
6,30 Miracolul tinereții, ep. 79
6,30 Uriașul Harry (r)

ANTENA 1

7,00 Știri
7,15 Aventuri în Miami (r)
8,00 Credință și viață
8,55 Aerobic Show
9,00 Spirit călător (dramă, SUA, 1993). Cu: Herbie Barnes, Michelle St. John, Tom Jackson, Gordon Tootoosis, Tantoo Cardinal, Adam Beach. Regia Michael J.F. Scott.
10,00 Știri
10,15 Spirit călător (dramă, SUA, 1993)
10,50 Buni prieteni
11,40 Aventurile lui Sinbad, ep. 33
12,30 Seria Stan și Bran: „În port" (comedie, SUA, 1932). Cu: Stan Laurel, Oliver Hardy, Mae Busch, Thelma Todd. Regia James W. Horne.
13,00 Știri
13,15 Duminica în familie
16,00 Știri

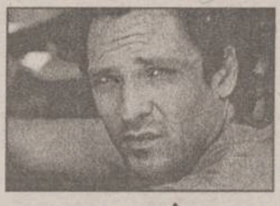

16,15 Bătălie aeriană (acțiune, SUA, 1997). Cu: ***Michael Madsen***, Chad MyQueen. Regia Rodney McDonald.
18,00 Labirintul pasiunii, ep. 48
19,00 Observator
19,50 TeleEurobingo Show
23,00 Observator - ediție specială
23,50 Euro 2000 la Antena 1
1,00 Conspirația tăcerii (thriller, SUA, 1997). Cu: Rod Steiger, Brad Dourif, Damian Chapa. Regia Serge Rodnunsky.
2,30 Aventurile lui Sinbad (r)
3,30 Spirit călător (r)
5,00 Labirintul pasiunii (r)
6,00 Credință și viață (r)

ACASĂ

10,00 Acasă la bunica - retrospectiva săptămînii
11,00 Căsuța poveștilor (r)
11,30 Acasă cu Ruxandra Săraru (r)
12,30 Acasă la români (emisiune de muzică populară)
14,00 Verdict: crimă!
15,00 Tarzan și amazoanele (r)
16,30 Ia-mă acasă! (r)
17,00 Căsuța poveștilor: Lassie
17,30 Trei femei
18,30 Micuțele doamne

20,15 Columbo: Un caz de imunitate (polițist, SUA, 1975). Regia Ted Post. Cu: Peter Falk, Hector Elizondo, Sal Mineo, Barry Robins, Andre Lawrence, Kenneth Tobey, Xenia Gratsos, Dick Dinman.
21,30 Hotel Grand (dramă, Anglia, 1997), partea a VII-a. Regia Douglas Mackinnon. Cu: Susan Hampshire, Mark McGann, Julia St. John, Michael Siberry, Amanda Mealing, Rebecca Callard, Tim Healy.
23,20 Acasă la români (emisiune de muzică populară)

PRO TV INTERNAȚIONAL

0,00 Știrile Pro TV

0,30 Fotbal Divizia A: FCM Brașov - Dinamo
2,00 Acasă la români - topul săptămînii
3,00 Zero (divertisment)
4,00 Vacanța Mare (divertisment)
5,00 Echipa mobilă (divertisment)
5,30 Superabracadabra (emisiune interactivă pentru copii)
7,00 Bună dimineața, Pro TV e al tău!

HBO

10,00 Murphy, o pisică-detectiv (aventuri, "Murder She Purred: A Mrs. Murphy Mistery", SUA, 1998). Regia Simon Wincer. Cu: Ricki Lake, Linden Ashby, Anthony Clark, Bruce McGill.
11,30 Comedia răzbunării (comedie, "The Revenger's Comedy", SUA, 1998). Regia Malcolm Mowbray. Cu: Sam Neill, Helena Bonham-Carter, Kristin Scott Thomas, Rupert Graves, Martin Clunes.

13,15 Avionul groazei (thriller, "Final Descent", SUA, 1997). Regia Mike Robe. Cu: ***Robert Urich***, Annette O'Toole, John de Lancie, Ken Pogue.
14,45 Punct ochit, punct lovit (comedie, "Grosse Pointe Blank", SUA, 1997). Regia George Armitage. Cu: John Cusack, Minnie Driver, Alan Arkin, Dan Aykroyd, Joan Cusack.
16,30 Stargate SG-1: Tok'ra (s)
17,15 Mortal Kombat - Anihilarea (acțiune, "Mortal Kombat Annihilation", SUA, 1997). Regia John R. Leonetti. Cu: Robin Shou, Talisa Soto, James Remar, Sandra Hess, Lynn Red Williams, Brian Thompson.

18,45 Masca lui Zorro (aventuri, "The Mask Of Zorro", SUA, 1998). Regia Martin Campbell. Cu: Antonio Banderas, Anthony Hopkins, Catherine Zeta-Jones, Stuart Wilson.
21,00 Cîndva pe aici trecea un rîu (dramă, "A River Runs Through It", SUA, 1992). Regia Robert Redford. Cu: Craig Sheffer
23,00 Sărutul care ucide (thriller, "Kiss The Girls", SUA, 1997). Regia Gary Fleder. Cu: Morgan Freeman, Ashley Judd, Cary Elwes, Alex McArthur, Tony Goldwyn.
1,00 Mereu învinși (dramă, "Always Outnumbered", SUA, 1998). Regia Michael Apted. Cu: Laurence Fishburne

Recomandări

Celebritate iluzorie

PRIMA, 19.30
(Dramă, "Night the Lights Went Out In Georgia", SUA, 1981). Cu: Dennis Quaid, Barry Corbin, Kristy McNichol. Regia Ronald F. Maxwell.

Povestea prezentată de această dramă country se bazează pe celebra melodie interpretată de Vicki Lawrence în anii '70. Intriga se concentrează în jurul dorinței unui cîntăreț de muzică country de a deveni celebru. El pleacă împreună cu impresarul său, care este chiar sora lui, spre Nashville, iar călătoria lor este însoțită de multe peripeții.

Columbo: Un caz de imunitate

ACASĂ, 20.15
(polițist, "Columbo: A Case of Immunity", SUA, 1975). Regia Ted Post. Cu: Peter Falk, Hector Elizondo, Sal Mineo, Barry Robins, Andre Lawrence, Kenneth Tobey, Xenia Gratsos.

Columbo are de rezolvat un conflict de interese între membrii aceleiași comunități arabe din Statele Unite.
Hassan Salah, primul secretar al Legației Regatului Surian la Los Angeles, vrea ca țara lui să se mențină în limitele tradiționalismului ancestral. Numai că tînărul rege este un progresist foarte deschis influențelor și ideilor occidentale. Părere pe care o împărtășește și Youseff Alafa, șeful Securității legației, astfel încît Hassan Salah plănuiește să se folosească de studenții surianezi protestatari pentru a se descotorosi de acest periculos oponent...

Crucea de foc

PRO TV, 22.00
(Dramă, "Cross of Fire", SUA, 1989), partea a II-a. Regia Paul Wendkos. Cu: Lloyd Bridges, George Dzundza, Dion Anderson.

În America anilor '20, în statul Indiana, Ku Klux Klanul se afla la apogeul puterii sale pe plan politic. În partea a doua a filmului, veți putea urmări prăbușirea din vîrful piramidei puterii a șefului Ku Klux Klanului. Această cădere a fost motivată de faptul că Stephenson a fost acuzat în 1925 de viol și crimă.

Conspirația tăcerii

ANTENA1, 1.00
(Thriller, "Cypress Edge", SUA, 1997). Cu: Rod Steiger, Brad Dourif, Damian Chapa, Ashley Laurence. Regia Serge Rodnunsky.

Moartea senatorului de Louisiana, la trei ani după sinuciderea mamei sale, provoacă multă agitație. FBI conduce investigația; în paralel, fratele victimei, Beau, încearcă să descopere cine este interesat ca sora lui să dispară. O cursă nebună după adevăr, un cerc vicios al suspecților, al suspiciunilor, o conspirație a tăcerii pe care Beau este hotărît să o învingă...

TVR 2

7,00 Domnișoara Andreea (r), ep. 13
7,50 Femeia misterioasă (r), ep. 59, 60
9,30 Orizont spiritual: Cum laudae (do)
10,00 Ferma
11,00 Un popas pe săptămînă.
11,15 Tip-Top, Mini-Top!
12,00 Arca lui Noe
12,30 Start Rec (magazin științific)
13,15 Arta apărării
13,50 Mizerabilii (d.a.), ep. 14
14,15 Îngeri buclucași, ep. 12
14,45 Știri
14,50 Medalion de interpret: Gheorghe Roșoga

15,20 Volei feminin: România - Grecia, în preliminariile Campionatului European.
16,45 Domnișoara Andreea, ep. 14
17,35 Femeia misterioasă, ep. 62
18,30 Telejurnal TVR 2
18,45 Fotbal Euro 2000: Slovenia - Spania (grupa C), prima repriză
19,30 Se întîmplă acum (ediție specială). Transmisiune directă de la BEC.
19,45 Fotbal Euro 2000: Slovenia - Spania (grupa C), repriza a doua
20,50 Marele Bob, ep. 2
21,40 Fotbal Euro 2000: Norvegia - Iugoslavia (grupa C)
23,35 Știri
23,40 Se întîmplă acum (ediție specială). Transmisiune directă de la BEC.
0,10 Beavis și Butthead, ep. 19
0,35 TVM. Mesager

PRIMA

7,00 Program pentru copii
11,00 Camera ascunsă
11,30 Will și Grace (s)
12,00 Cinemagia (r)

13,00 Motor (r)
14,00 Crîmpeie de viață (r), ep. 2
15,00 Frasier (s)
15,30 Poză la minut (s)
15,55 Clip Art
16,00 Creaturi sălbatice, ep. 10
17,00 Obiectiv
18,00 Focus (știri)
18,30 Impact
19,00 Perechea potrivită

19,30 Celebritate iluzorie (dramă, SUA, 1981). Cu: ***Dennis Quaid***
21,30 21 (concurs)
21,55 Meteo
22,00 Gînduri ucigașe (acțiune, Anglia, 1991), partea a II-a. Cu: Hywel Bennet,
23,55 Clip Art
0,00 Focus (r)
0,30 Impact (r)

Tele 7 ABC

8,00 Concert
8,50 Teleshopping
9,00 Dați vina pe Corina (r)
10,00 Domino
11,00 Lumea în clipa 2000 (r)
12,00 Îți mai aduci aminte, Doamnă?
13,00 Ora unu a venit
15,45 Cinetour
16,15 Cutia muzicală
17,00 Forța destinului
18,00 Gala Tele 7
18,50 Pariu Trio - Loto
19,00 Telejurnal
19,45 Derrick, ep. 23
21,00 Senzațional cu Dan Diaconescu

21,55 Pariul trio - Loto
22,00 Cenaclul "Totuși iubirea"
1,15 Ora unu a venit (r)
4,00 Telejurnal
4,30 Forța destinului (r)

DISCOVERY

10,00 Africa necunoscută: Călătorie în deltă (Ro)
10,30 Aventura cunoașterii: Frica (Ro)
11,00 Profesioniștii: Vehicule pentru zăpadă (Ro)
12,00 Ora de știință: John Glenn se întoarce (Ro)
13,00 Pasiunea volanului (Ro)
13,30 Pasiunea pentru automobile: Islanda (Ro)
14,00 Bătălia pentru planetă: Războaie teritoriale (Ro)
14,30 Bătălia pentru planetă: Renegații șoselelor (Ro)
15,00 În căutarea unor lumi dispărute: Războiul craniilor (Ro)
16,00 Legendele istoriei: Hannibal teroarea Romei (Ro)

17,00 Arme de război: Avioane de luptă englezești (Ro)
18,00 Cele mai mari creații umane: Pe mare (Ro)
19,00 Veterinari în Africa (Ro)
20,00 Jurassica: Sfîrșitul dinozaurilor (Ro)
21,00 Comori pierdute ale antichității: Aztecii și maiașii (Ro)
22,00 Eco Challenge Argentina, partea I
0,00 Planeta singuratică: Argentina (Ro)
1,00 Deschizătorii de drumuri: Nomazii Saharei
2,00 Automobile în top: SAAB (Ro)
2,30 Automobile în top: Lotus (Ro)
3,00 Planeta singuratică: Sydney (Ro)

Cartoon NETWORK

7,00 Tînărul Robin Hood ■ 7,30 Tom and Jerry Kids ■ 8,00 The Flintstone Kids ■ 8,30 Yo Yogi! ■ **9,00 Scooby Doo** ■ 9,30 Noii Fred și Barney ■ 10,00 Mike Lu și Og ■ 10,30 Captain Planet ■ 11,00 Challenge of the Gobots ■ 11,30 Swat Kats ■ 12,00 Jonny Quest ■ **12,30 Godzilla** ■ 13,00 Johnny Bravo ■ 13,30 Masca ■ 14,00 Euro Toon Thousand ■ 16,00 I Am Weasel ■ **16,30 Courage the Cowardly Dog** ■ 17,00 Cow & Chicken ■ 18,00 Powerpuff Girls ■ 18,30 Johnny Bravo ■ **19,00 Laboratorul lui Dexter** ■ 19,30 Ed, Edd 'n' Eddy ■ 20,00 Tom și Jerry ■ 20,30 Familia Flintstone ■ 21,00 Scooby Doo ■ **21,30 Looney Tunes** ■ 22,00 Mike Lu and Og ■ 22,30 Cow & Chicken

FOX KIDS

9,25 Familia De Ce ■ **9,30 Inspectorul Gadget** ■ 10,15 Super Buburuzele ■ 10,45 Nemaipomenitul Tick ■ 11,10 Beetleborgs ■ 11,30 B.A.D. ■ **12,00 Albinuța Hutch** ■ 13,10 Familia De Ce ■ 13,15 Viața cu Louie ■ 13,40 Nemaipomenitul Tick ■ **14,00 Spiderman** ■ 14,30 X Men ■ 14,55 Inspectorul Gadget ■ 15,15 Peter Pan ■ 15,45 Mica sirenă ■ **16,10 Pisoiul Eek** ■ 16,30 Spiderman ■ 17,00 X Men ■ 17,25 Orășelul fantastic ■ 17,45 Nemaipomenitul Tick ■ ■ **18,10 Familia De Ce** ■ 18,15 Viața cu Louie ■ 18,40 Lumea lui Bobby

EUROSPORT

6,30 Fotbal. Your Match
7,30 Fotbal. Flashback (r)
7,45 Fotbal. The Protectors
8,00 Fotbal. Night Scorers
8,15 Fotbal. Euro 2000 Last Night (r)
9,15 Sports Centre: Buletin de știri (r)
9,30 Auto. Cursa de 24 de orea de la Le Mans
10,00 Fotbal. Euro 2000 Extra
11,00 Auto. Cursa de 24 de orea de la Le Mans
12,15 Moto. Superbike: CM de la Misano - calificări (r)
12,45 Moto. Superbike: CM de la Misano Adriatico, Italia - cursa 1
14,00 Auto. Cursa de 24 de orea de la Le Mans
17,30 Fotbal. Euro 2000: Anglia-Germania (r)

19,00 Moto. Superbike: CM de la Misano Adriatico, Italia - cursa 2
19,45 Tenis. Turneul ATP de la Queens - finala
21,00 Fotbal. Avancronica serii
21,30 Fotbal. Euro 2000, grupa C: Norvegia-iugoslavia
0,00 Sports Centre: Știri
0,15 Fotbal. Euro 2000 Extra
1,15 Fotbal.Euro 2000 The Night Club Opens
1,30 Fotbal. Flashback (r)
1,45 Fotbal. Night Scores
2,00 Fotbal. Euro 2000 by Night
3,00 Fotbal. Your Match
4,00 Fotbal. Flashback
4,15 Fotbal. The Protectors
4,30 Fotbal. Flashback
4,45 Fotbal. Night Scorers
5,00 Fotbal. Euro 2000 by Night

Filmul serii

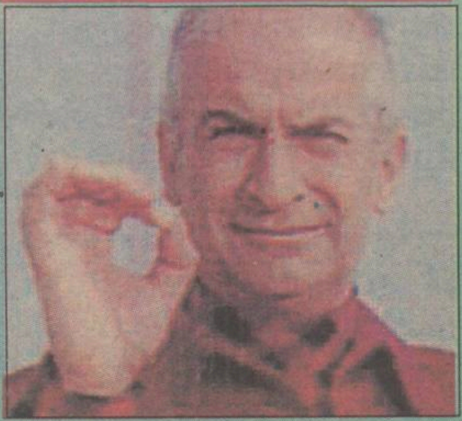

Hibernatus

ANTENA1, 20.00
(Comedie, "Hibernatus", Franța, 1969). Cu: Louis de Funes (foto), Claude Gensac, Bernard Alane. Regia Edouard Molinaro.

Viața lui Hubert de Tartas (Louis de Funes) e dată peste cap de apariția bunicului soției lui, găsit în ghețurile de la pol, unde-și petrecuse ultimii 65 de ani. Deși a fost dezghețat, el crede că trăiește la începutul secolului. Pentru a nu-i dezvălui adevărul, totul e aranjat în casă și toți se poartă ca și cum nimic nu se schimbase. Într-o răbufnire, Hubert îi dezvăluie bunicului adevărul, inițiindu-l în cele mai avansate descoperiri ale științei și tehnicii.

ROMÂNIA 1

12,00 Jurnal
12,10 Surprize, surprize (r)
14,00 Jurnal
14,15 TVR Craiova. Știrile Sudului; Crai de Curte Veche: Dor de Izverna; Repere culturale oltene.
15,00 Pro Patria
16,00 Emisiune în limba maghiară. Cronica săptămînii; Cum este corect în limba maghiară?
17,30 Jurnal
17,40 Agenția de plasare. Noi locuri de muncă în țară; Profiluri de meserii; Răspunsuri la scrisori.
18,00 Euro Știri
18,15 Orice e posibil, ep. 20
18,40 Hiller și Diller, ep. 16
19,05 Corect!

19,10 Sunset Beach, ep. 705
20,00 Iartă-mă
20,50 Jurnal. Meteo.
21,25 Sport
21,35 Fotbal Euro 2000: Italia - Suedia (grupa B)
23,35 Jurnalul Academiei Cațavencu
23,50 Euro Fotbal
23,55 Jurnalul de noapte
1,00 Fotbal Euro 2000: Turcia - Belgia (grupa B)

PRO TV

7,00 Bună dimineața, Pro TV e al tău!
10,00 Tînăr și neliniștit (r)
10,50 Lege și ordine (r)
11,40 Baby Boom, ep. 9
12,15 Goana după vis (dramă, SUA, 1985). Regia Harold Becker. Cu: Matthew Modine, Linda Fiorentino.

14,20 Dreptate finală (dramă, SUA, 1993). Regia Michael Switzer. Cu: Martin Sheen, ***Patty Duke,*** Alexandra Powers.
16,00 Tînăr și neliniștit, ep. 1028
16,50 Sens unic
17,00 Știrile Pro TV
17,30 Viața bate filmul (talk show)
18,20 Dădaca, ep. 119
18,50 Chestiunea zilei pe scurt
19,00 Știrile Pro TV
19,50 Chestiunea zilei pe scurt
20,00 De Crăciun, cu dragoste (romantic, SUA, 1997). Regia Jerry London. Cu: Tim Matheson, Melissa Gilbert, Michelle Trachtenberg.
21,55 Știrile Pro TV
22,00 Chestiunea zilei cu Florin Călinescu
23,30 Știrile Pro TV
0,00 Buletin olimpic
0,15 Lege și ordine, ep. 11
1,00 Dădaca (r)
1,30 Dreptate finală (r)
3,00 Știrile Pro TV
3,15 Goana după vis (r)
5,00 Babylon 5, ep. 75
5,45 Miracolul tinereții, ep. 77
6,15 Viața bate filmul (r)

ANTENA 1

7,00 Observator
7,55 Aerobic Show
8,00 Dimineața devreme
10,00 Știri
10,10 Drumul spre casă (dramă, Canada, 1995). Cu: Alan Arkin, Chad Krowchuck, Michael Riley. Regia Michael Scott.
12,00 Burlacul
13,00 Știrile amiezii
13,15 Pericol iminent

14,00 Camila
15,00 Scandalul, ep. 58
16,00 Suflet rebel, ep. 61
17,00 Știri
17,25 Labirintul pasiunii, ep. 49, 50
19,00 Observator
20,00 Hibernatus (comedie, Franța, 1969). Cu: Louis de Funes, Claude Gensac, Bernard Alane. Regia Edouard Molinaro.
22,00 Observator
22,50 Moloney, ep. 10
23,50 Euro 2000 la Antena 1
0,30 Navarro
2,00 Scandalul (r)
3,00 Suflet rebel (r)
4,00 Labirintul pasiunii (r)
5,30 Trei destine

ACASĂ

10,00 Căsuța poveștilor (r)
10,30 Doctorul casei (r)
11,00 Dragoste și putere (r)
11,30 Ia-mă acasă! (r)
12,00 Columbo: Un caz de imunitate (r)
13,15 Guadalupe
14,45 Antonella
15,45 Milady
16,35 Dragoste și putere
17,00 Căsuța poveștilor
17,15 Acasă la bunica (rețeta culinară a zilei)
17,30 Trei femei
18,30 Știrile de Acasă
19,05 Războiul pasiunilor
20,00 90-60-90 Fotomodele
21,00 Femeia vieții mele

22,00 Cinemateca de acasă: *"Spre binele lor"* (dramă, SUA, 1993). Regia Ed Kaplan. Cu: ***Elizabeth Perkins,*** Charles Haid, Kelli Williams, Laura San Giacomo, Gary Basaraba, CCH Pounder, Michael O'Neill, Colleen Camp.

PRO TV INTERNAȚIONAL

0,00 Știrile Pro TV
1,00 Chestiunea zilei pe scurt
1,10 Chestiunea zilei cu Florin Călinescu
2,50 Revista presei cu Neculai Constantin Munteanu
3,00 Știrile Pro TV
3,10 Profit (emisiune de informații economice)
3,15 P(r)oezia
3,20 Profeții despre trecut (talk show politic și social cu Silviu Brucan)

4,15 Acasă la bunica (rețeta culinară a zilei)
4,30 Viața bate filmul (talk show)
5,15 Acasă la români
5,30 Promotor
6,00 Știrile Pro TV
6,30 Știrile de Acasă
7,00 Bună dimineața, Pro TV e al tău!

HBO

10,00 Dancer, Texas (dramă, "Dancer, Texas Pop. 81", SUA, 1998). Regia Tim McCanlies. Cu: Breckin Meyer, Peter Facinelli, Eddie Mills, Ethan Embry.

11,30 Ursul (aventuri, "L'Ours", SUA, 1988). Regia Jean-Jacques Annaud. Cu: Tcheky Karyo, Jack Wallace, Andre Lacombe.
13,00 Pilgrim (thriller, "Pilgrim", SUA, 1999). Regia Harley Cokeliss. Cu: Ray Liotta, Armin Mueller-Stahl, Julian Busio, Alvaro Carcano, Patrixio Castillo, Phillip Jarret.
14,30 Fetele rele cuceresc Vestul (western, "Bad Girls", SUA, 1994). Regia Jonathan Kaplan. Cu: Madeleine Stowe, Mary Stuart Masterson, Andie MacDowell, Drew Barrymore, Dermot Mulroney, James Russo, Robert Loggia.
16,15 Știu ce ai făcut astă-vară (horror, "I Know What You Did Last Summer", SUA, 1997). Regia Jim Gillespie.
18,00 Militia (thriller, "Militia", SUA, 2000). Regia Jay Andrews. Cu: Jennifer Beals, Dean Cain, Frederic Forrest, Stacy Keach.
19,30 O miză de milioane (acțiune, "Made Men", SUA, 1999). Regia Louis Morneau. Cu: James Belushi, Michael Beach, Timothy Dalton, Vanessa Angel.

21,00 Ca un pește pe uscat (dramă, "Counter Punch", SUA, 1999). Regia Geoffrey Edwards. Cu: Christopher Heyerdahl, Patrick Thomas, Susie Almgren, John Heard.
22,30 Totul despre sex: Evoluție (s)
23,00 Showgirls (dramă, "Showgirls", SUA, 1995). Regia Paul Verhoeven.
1,15 Nu poți uita trecutul (dramă, "To Face Her Past", SUA, 1996). Regia Steven Schachter. Cu: Patty Duke, Tracey Gold, David Ogden Stiers, Gabrielle Cateris, James Brolin.

Recomandări

Jimmy the Kid

PRIMA, 20.00
(Comedie, "Jimmy the Kid", SUA, 1982). Cu: Gary Coleman, Paul Le Mat, Pat Morita. Regia Gary Nelson.

Gary Coleman este răsfățatul copil al unei familii foarte înstărite. El este răpit, iar din această nefericită experiență învață totuși cîte ceva despre realitățile vieții.

Ca un pește pe uscat

HBO, 21.00
(Dramă, "Counter Punch", SUA, 1999). Regia Geoffrey Edwards. Cu: Christopher Heyerdahl, Patrick Thomas, Susie Almgren, John Heard.

Chris Matherson provine dintr-o familie respectabilă care, de mai multe generații, este proprietara muzeului de figuri de ceară al orașului. Acum însă, muzeul, o adevărată bijuterie locală, stă în calea planurilor unui magnat al construcțiilor, Venzel. Nemulțumit că încercările sale de a o convinge pe Jennifer Matherson să îi vîndă muzeul au eșuat, Venzel recurge la metode mai puțin ortodoxe. El îl angajează pe Gregor, un faimos borfaș, cerîndu-i să incendieze clădirea. Aflînd de complot, Chris se hotărăște, beneficiind și de ajutorul nesperat al unui nou prieten, Bobby, să li se opună răufăcătorilor. Cei doi se trezesc însă prinși într-o luptă nebunească din care încearcă să scape cu viață...

Spre binele lor

ACASĂ, 22.00
(Dramă, "For Their Own Good", SUA, 1993). Regia Ed Kaplan. Cu: Elizabeth Perkins, Charles Haid, Kelli Williams, Laura San Giacomo, Gary Basaraba.

Producție de televiziune de impact psihologic, inspirată dintr-un fapt real, întîmplat în Texas, în 1984. Conducerea unei mari companii de produse chimice, a căror toxicitate poate avea drept efect malformații ale fetușilor, le pune pe angajate în fața unei alternative definitive și dramatice: ori sterilizarea, ori concedierea; însă o femeie îndrăzneață, susținută de cîteva prietene, ia o decizie curajoasă și intentează proces întreprinderii.

De Crăciun, cu dragoste

PRO TV, 20.00
(Romantic, "Holiday for Love", SUA, 1997). Regia Jerry London. Cu: Tim Matheson, Melissa Gilbert, Michelle Trachtenberg.

Jake Peterson este de ani de zile o figură importantă într-un mare concern, dar, preocupat doar de munca lui, el nu are nici un fel de viață personală. De Crăciun el e trimis de șefi în orașul lui natal ca să închidă o fabrică, lăsînd astfel pe drumuri nenumărați oameni. Jake ajunge în orășel în timpul unei furtuni de zăpadă, pierde controlul mașinii și ajunge să se adăpostească în casa Emmei Murphy, o angajată a fabricii pe care trebuie să o închidă.

TVR 2

12,00 Tip-Top, Mini-Top (r)
12,45 Un popas pe săptămînă (r)
13,00 Globul dragonului (d.a.)
13,30 Medalion de interpret: Ion Dolănescu
14,00 Toți împreună (emisiune realizată cu concursul studiourilor teritoriale și dedicată tinerilor aparținînd minorităților naționale)
14,45 Știri
14,50 Euro Fotbal (r)
16,45 Domnișoara Andreea, ep. 15
17,35 Femeia misterioasă, ep. 63
18,30 Telejurnal TVR2
19,00 Știri bancare și bursiere. Meteo
19,05 Se întîmplă acum (evenimentul cel mai arzător al zilei este analizat împreună cu cel mai important personaj implicat). Transmisiune directă.

19,40 Punct și de la capăt (revistă de atitudine culturală propusă tuturor celor care mai cred în cultură)
21,15 E dreptul tău!
21,45 Povești de week-end: În direct (Polonia, 1996) Cu: Bartosz Opania, Tadeusz Bradecki, Krzysztof Luft, Monika Kwiatowska, Henryk Bonkolowski, Kaloc Strasbourger. Regia Krzysztof Zanussi.
22,40 Lumea vitezei
23,20 Știri
23,25 Bucuriile muzicii. Bach 2000
0,15 TVM. Mesager

PRIMA

7,00 Milagros (r), ep. 46
8,00 Taifas (magazin matinal)
13,00 Milagros, ep. 47
14,00 Obiectiv (r)
15,00 Viper (r), ep. 56
15,55 Clip Art

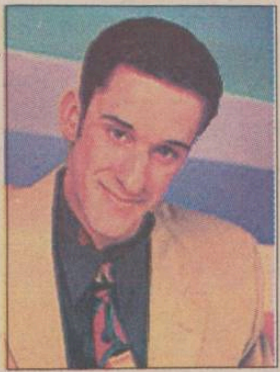

16,00 Salvați de clopoțel (s)
17,00 Viper, ep. 57
17,50 Cronica cîrcotașului (haz de necaz)
18,00 Focus (știri)
18,30 Impact
19,00 Cronica cîrcotașului (haz de necaz)
19,10 Cavalerul rătăcitor, ep. 22
20,00 Jimmy the Kid (comedie, SUA, 1982). Cu: Gary Coleman, Paul Le Mat, Pat Morita. Regia Gary Nelson.
21,45 Știri pe scurt. Meteo
21,50 Cronica cîrcotașului (haz de necaz)
22,45 Caricatura zilei - retrospectiva
23,00 Detectivi de elită, ep. 75
23,55 Clip Art
0,00 Focus (r)
0,30 Impact (r)
1,00 Cronica cîrcotașului (r)

Tele 7 ABC

7,00 Bună dimineața, România
9,00 Dați vina pe Corina (r)
10,00 Teleshopping
10,30 Economic ABC (r)
10,45 Gura lumii (r)
11,00 Senzațional cu Dan Diaconescu (r)
12,00 Studioul Tudor Vornicu (r)
13,00 Ora unu a venit
13,05 Studioul Tudor Vornicu
14,00 Rendez-vous la Tele 7 (r)

15,00 Teleshopping
15,30 Post Meridian
17,00 Dați vina pe Corina
18,00 24 din 24
18,30 Film documentar
19,00 Telejurnal
19,45 Economic ABC
20,00 Gura lumii

20,15 Film documentar
21,00 Senzațional cu Dan Diaconescu
22,00 Măștile puterii
0,00 Nopți albe
1,00 Ora unu a venit (r)
1,15 Concert
1,45 Telejurnal
2,30 Economic ABC (r)

DISCOVERY

10,00 Jurassica: Păsări de pradă (Ro)
10,30 Salvați animalele (Ro)
11,00 Hitler: șantajistul (Ro)

12,00 Nebuni după avioane (Ro)
12,30 Soluția elegantă: episodul 12 (Ro)
13,00 Dezastre: Apollo 1 (Ro)
13,30 Vînătorii de fantome: Castelul bîntuit (Ro)
14,00 Automobile în top: Lagonda (Ro)
14,30 Flightline (Ro)
15,00 Noi descoperiri: Imagini care vorbesc (Ro)
16,00 Un rîu, undeva: Yarraki (Australia) (Ro)
16,30 Povestiri despre supraviețuire în Australia: De la est la vest (Ro)
17,00 Aventuri la pescuit cu Rex Hunt (Ro)
17,30 Discovery astăzi (Ro)
18,00 Echipa timpului: Fortăreața din lac (Ro)
19,00 Zbor fără motor (Ro)
20,00 Vînătorii de comori: Aurul zeilor (Ro)
20,30 Discovery astăzi (Ro)
21,00 Uimitoarea planetă Pămînt: Trecutul catastrofic (Ro)
22,00 Eco Challenge Argentina, partea a II-a
0,00 Arme de război: Bombardiere (Ro)
1,00 Rechini preistorici (Ro)
2,00 Capriciile vremii: Ploi și inundații (Ro)
2,30 Discovery astăzi (Ro)
3,00 Echipa timpului: Fortăreața din lac (Ro)

Cartoon NETWORK

7,00 Tînărul Robin Hood ■ 7,30 Tom and Jerry Kids ■ 8,00 The Flintstone Kids ■ **8,30 Yo Yogi!** ■ 9,00 Scooby Doo ■ 9,30 Ed, Edd 'n' Eddy ■ 10,00 Tom și Jerry ■ 10,30 2 Stupid Dogs ■ 11,00 Inch High Private Eye ■ 11,30 Droopy detectiv ■ **12,00 Help, It's the Hair Bear Bunch** ■ 12,30 Hong Kong Phooey ■ 13,00 Peripețiile Penelopei Pitstop ■ 13,30 Tom și Jerry ■ 14,00 Popeye ■ **14,30 Looney Tunes** ■ 15,00 Droopy detectiv ■ 15,30 Familia Addams ■ 16,00 2 Stupid Dogs ■ 16,30 Masca ■ 17,00 Cow & Chicken ■ 18,00 Powerpuff Girls ■ 18,30 Laboratorul lui Dexter ■ 19,00 Ed, Edd 'n' Eddy ■ 19,30 Johnny Bravo ■ 20,00 Tom și Jerry ■ **20,30 Familia Flintstone** ■ 21,00 Scooby Doo ■ 21,30 Looney Tunes ■ 22,00 Powerpuff Girls ■ **22,30 Courage the Cowardly Dog**

FOX KIDS

7,00 Lumea lui Bobby ■ 7,25 Inspectorul Gadget ■ 8,40 Pisoiul Eek ■ **9,00 Viața cu Louie** ■ 9,30 Super Buburuzele ■ **10,15 B.A.D.** ■ 10,45 X Men ■ 11,10 Spiderman ■ 12,25 Albinuța Hutch ■ 13,15 Peter Pan ■ **14,00 Mica sirenă** ■ 14,55 Inspectorul Gadget ■ 15,45 Lumea lui Bobby ■ **16,10 Pisoiul Eek** ■ 16,30 Viața cu Louie ■ 17,00 Super Buburuzele ■ 17,25 Nemaipomenitul Tick ■ 17,45 B.A.D. ■ 18,15 Spiderman ■ **18,40 Beetleborgs**

EUROSPORT

6,00 Fotbal. Flashback
6,15 Fotbal. The protectors
6,30 Fotbal. Your Match
7,30 Fotbal. Flashback (r)
7,45 Fotbal. The Protectors
8,00 Fotbal. Night Scorers

8,15 Fotbal. Euro 2000 Last Night (r)
9,15 Sports Centre: Buletin de știri
9,30 Fotbal. Euro 2000 Extra
10,30 Fotbal. Euro 2000, grupa C: Slovenia-Spania
12,30 Auto. Cursa de 24 de ore de la Le Mans. Un scurt rezumat al ediției disputate în weekend, în care vom revedea cine sînt noii regi ai probei de rezistență pe patru roți.
13,30 Fotbal. Euro 2000 Extra
14,30 Fotbal. Euro 2000
16,00 Fotbal. Euro 2000. Rezumat ale meciurilor disputate în cursul serii precedente.
18,00 Fotbal. Euro 2000 Extra (r)
19,00 Fotbal. Euro 2000
21,00 Fotbal. Avancronica serii
21,30 Fotbal. Euro 2000, grupa B: Belgia-Turcia
0,00 Sports Centre: Știri
0,15 Fotbal. Euro 2000 Extra
1,15 Fotbal. Euro 2000: The Night Club Opens
1,30 Fotbal. Flashback
1,45 Fotbal. Night Scores
2,00 Fotbal. Euro 2000 by Night
3,00 Fotbal. Your Match 1
4,00 Fotbal. Flashback
4,15 Fotbal. The Protectors
4,30 Fotbal. Flashback
4,45 Fotbal. Night Scores
5,00 Fotbal. Euro 2000 by Night

Filmul serii

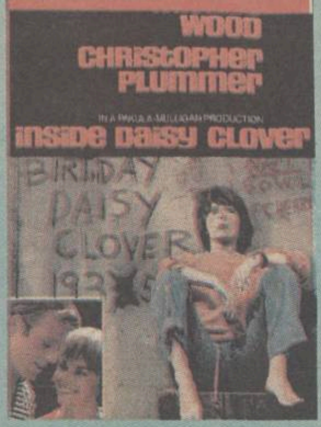

Mirajul Hollywoodului

ACASĂ, 21.55
(Muzical, "Inside Daisy Clover", SUA, 1965). Regia Robert Mulligan. Cu: Natalie Wood, Christopher Plummer, Ruth Gordon, Robert Redford, Roddy McDowall, Katharine Bard, Peter Helm.

Film nominalizat la trei Oscaruri (pentru scenografie, costume și interpretarea actriței în rol secundar, Ruth Gordon). De asemenea, el a fost distins cu două Globuri de Aur, pentru interpretare (Ruth Gordon) și pentru cel mai bun debut actoricesc (Robert Redford).
Daisy Clover, o adolescentă de 15 ani, visează să devină vedetă de cinema; speranțele sale se împlinesc (în Hollywood-ul anilor '30), dar îi transformă viața într-un coșmar. Cînd mama ei, labilă psihic, îi înscrie vocea într-un concurs pentru tinere talente, Daisy trece, practic peste noapte, la un statut nou, extrem de bulversant pentru o fată de vîrsta ei: ea se vede silită să se confrunte cu concurența dintre staruri și cu rapacitatea studiourilor. Înainte de a termina primul film, își vede mama internată forțat într-un azil de boli mintale, iar după decesul acesteia și o serie întreagă de relații sentimentale dezastruoase, Daisy suferă o cădere nervoasă, trezindu-se singură și divorțată...

ACASĂ

10,00 Știrile de Acasă (r)
10,30 Acasă la bunica (r)
10,45 Căsuța poveștilor (r)
11,00 Dragoste și putere (r)
11,30 90-60-90 Fotomodele (r)
12,20 Războiul pasiunilor (r)
13,15 Guadalupe
14,45 Antonella
15,45 Milady
16,35 Dragoste și putere
17,00 Căsuța poveștilor
17,15 Acasă la bunica (rețeta culinară a zilei)
17,30 Trei femei
18,30 Știrile de Acasă
19,05 Războiul pasiunilor
20,00 90-60-90 Fotomodele
21,00 Femeia vieții mele

21,55 Cinemateca de acasă: *"Mirajul Hollywoodului"* (muzical, SUA, 1965). Regia Robert Mulligan. Cu: ***Natalie Wood***, Christopher Plummer, Ruth Gordon, Robert Redford, Roddy McDowall, Katharine Bard, Peter Helm.

PRO TV INTERNAȚIONAL

0,00 Știrile Pro TV
1,00 Chestiunea zilei pe scurt
1,10 Chestiunea zilei cu Florin Călinescu
2,50 Revista presei cu Neculai Constantin Munteanu
3,00 Știrile Pro TV
3,10 Profit (emisiune de informații economice)
3,15 P(r)oezia
3,20 Reforma la români (r)
3,50 Urmărire generală (r)

4,15 Acasă la bunica (rețeta culinară a zilei)
4,30 Viața bate filmul (talk show)
5,15 Acasă la români
5,30 Apropo.ro (emisiune despre tehnologia informației)
6,00 Știrile Pro TV
6,30 Știrile de Acasă
7,00 Bună dimineața, Pro TV e al tău!

HBO

10,00 Inamicul public (acțiune, "Most Wanted", SUA, 1997). Regia David Glenn Hogan. Cu: Keenen Ivory Wayans, Jon Voight, Jill Hennessy, Paul Sorvino, Eric Roberts, Robert Culp.
11,30 Războinicii stelari: Arma secretă (d.a.)

12,00 Brink (aventuri, "Brink!", SUA, 1998). Regia Greg Beeman. Cu: Jake Elliott, Asher Gold, David Graf, Bonnie Hellman, Sam Horrigan.
13,30 Incidentul din Long Island (dramă, "The Long Island Incident", SUA, 1998). Regia Joseph Sargent. Cu: Laurie Metcalf, MacKenzie Astin, Tyrone Benskin, Cedric Smith.
15,00 Michael Collins (dramă, "Michael Collins", SUA, 1996). Regia Neil Jordan. Cu: Liam Neeson, Julia Roberts, Stephen Rea, Aidan Quinn, Alan Rickman.
17,15 Vizitatorii 2: Culoarele timpului (comedie, "Les couloirs du temps", Franța, 1998). Regia Jean-Marie Poire. Cu: Jean Reno, Christian Clavier, Muriel Robin, Marie-Anne Chazel, Claire Nadeau.
19,15 Super Mario Bros. (aventuri, "Super Mario Bros.", SUA, 1993). Regia: Annabel Jankel, Rocky Morton. Cu: Bob Hoskins.

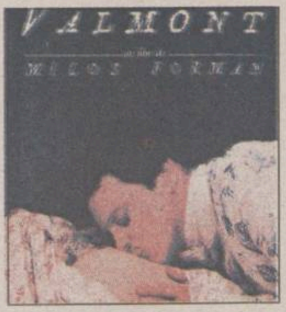

21,00 Valmont (dramă, "Valmont", SUA, 1989). Regia Milos Forman. Cu: Colin Firth, Annette Bening, Meg Tilly, Fairuza Balk, Sian Phillips, Jeffrey Jones.
23,15 Îngerul păzitor (romantic, "City Of Angels", SUA, 1998). Regia Brad Silberling. Cu: Nicolas Cage.
1,15 Club Wild Side (erotic, "Club Wild Side 2", SUA, 1999). Regia Lawrence Unger. Cu: Jason Schnuit, Brande Roderick, Monique Parent, Jim Richer.

Recomandări

Povestitoarea

PRIMA, 20.00
(Dramă, "The Story Lady", SUA, 1991). Cu: Jessica Tandy, Stephanie Zimbalist, Lisa Jakub. Regia Larry Elikann.

Jessica Tendy este o bătrînă care trăiește singură și plictisită după moartea soțului său. Iubind foarte mult copiii, ea are năstrușnica idee de a face un show TV în care să poată spune povești puștilor de pretutindeni. Emisiunea devine foarte populară, iar bătrînei i se face o ofertă tentantă din partea unei companii mari de televiziune.

Valmont

HBO, 21.00
(Dramă, "Valmont", SUA, 1989). Regia Milos Forman. Cu: Colin Firth, Annette Bening, Meg Tilly, Fairuza Balk, Sian Phillips, Jeffrey Jones.

Nimic nu rezistă jocului seducției pus la cale de marchiza de Merteuil și de vicontele de Valmont. Nici virtutea tinerei Cécile de Volanges, nici cucernicia doamnei de Tourvel, nici sentimentele curate ale tînărului cavaler Danceny. În decorul elegant al Operei, în umbra aleilor din parcuri sau în alcovurile unde iau naștere cele mai secrete răvașe, comedia dragostei își desfășoară forțele, măștile și capcanele. Uniți de comploturile și secretele lor, Merteuil și Valmont domnesc asupra saloanelor și budoarelor unei aristrocrații al cărei sfîrșit nu e departe.

Tenebrele nopții

ANTENA1, 20.00
(Dramă, "Still of the Night", SUA, 1982). Cu: Meryl Streep, Roy Scheider, Jessica Tandy, Sara Grifoni. Regia Robert Benton.

Cadavrul lui George Bynum este aruncat dintr-o mașină pe străzile din Manhattan. Imediat după acest incident, o tînără femeie, Brooke Reynolds apare în cabinetul psihiatrului Sam Rice. Bynum fusese pacientul lui Rice, iar în timpul ședințelor, el pomenise de multe ori numele lui Brooke, amanta lui. Totodată, el îi mărturisișe psihiatrului că Brooke omorîse un bărbat. Sam, atras de farmecul tinerei femei și sfidînd propriile sale principii, se îndrăgostește de Brooke. Situația se complică în clipa în care Rice își dă seama că el va fi următoarea victimă.

Dragoste și decepție

PRO TV, 1.30
(Dramă, "Deadly Desire", SUA, 1991). Regia Charles V. Correll. Cu: Jack Scalia, Kathryn Harrold, Ned Bellamy.

Frank Decker este dat afară din Poliție după ce împușcă din greșeală un trecător nevinovat. Prietenul cel mai bun al lui Frank, Gus, îl va angaja pe acesta ca partener cu drepturi egale, la firma sa de pază și protecție, "Western Security". În scurt timp, Frank se îndrăgostește de una dintre clientele sale, frumoasa Angela, cu care va petrece noaptea atunci cînd soțul acesteia este plecat din oraș.

ROMÂNIA 1

7,00 Matinal național.
9,00 TVR Iași.
9,30 Fotbal Euro 2000: România - Portugalia, grupa A (r)
11,05 TVR Cluj - Napoca.
11,35 Fotbal Euro 2000: Anglia - Germania, grupa A (r)
13,10 TVR Timișoara.
14,00 Jurnal
14,15 CiberFan. Lumea PC. ABC; Programe pentru computere; Noutăți PC.
14,30 Repere sacre.
15,00 Oameni ca noi. Groningen 2000 (II)
15,30 Conviețuiri
16,00 Emisiune în limba maghiară
17,00 La telefon, muzica populară!

17,30 Medicina pentru toți.
18,00 Euro Știri
18,15 Orice e posibil, ep. 21
18,40 Hiller și Diller, ep. 17
19,05 Corect!
19,10 Sunset Beach, ep. 706
20,00 Cu ochii'n 4
20,50 Jurnal. Meteo.
21,25 Sport
21,30 Fotbal Euro 2000: Anglia - România (grupa A)
23,25 Jurnalul Academiei Cațavencu
23,50 Euro Fotbal
23,55 Jurnalul de noapte
1,00 Fotbal Euro 2000: Portugalia - Germania (grupa A)

PRO TV

7,00 Bună dimineața, Pro TV e al tău!
10,00 Tînăr și neliniștit (r)
10,55 Lege și ordine (r)
11,55 Baby Boom, ep. 10
12,30 Percy și Thunder (dramă, SUA, 1993). Regia Ivan Dixon. Cu: James Earl Jones, Billy Dee Williams, Courtney Vance.
14,15 De Crăciun, cu dragoste (r)
16,00 Tînăr și neliniștit, ep. 1029
16,50 Sens unic
17,00 Știrile Pro TV
17,30 Viața bate filmul (talk show)
18,20 Dădaca, ep. 120
18,50 Chestiunea zilei pe scurt
19,00 Știrile Pro TV
19,50 Chestiunea zilei pe scurt
20,00 Nikita, ep. 72
21,00 Protectorii, ep. 3
21,55 Știrile Pro TV
22,00 Chestiunea zilei cu Florin Călinescu
23,30 Știrile Pro TV
0,00 Lege și ordine, ep. 12
1,00 Dădaca (r)

1,30 Dragoste și decepție (darmă, SUA, 1991). Regia Charles V. Correll. Cu: Jack Scalia, ***Kathryn Harrold***, Ned Bellamy.
3,15 Știrile Pro TV
3,30 Percy și Thunder (r)
5,00 Babylon 5, ep. 76
5,45 Miracolul tinereții, ep. 78
6,15 Viața bate filmul (r)

ANTENA 1

7,00 Observator
7,55 Aerobic Show
8,00 Dimineața devreme
10,00 Știri
10,10 Drumul spre victorie (dramă, Italia, 1998). Cu: Giancarlo Giannini, Simone Corrente, Burt Young, Maurizio Mattioli. Regia Stefano Reali.
12,00 Burlacul
13,00 Știrile amiezii
13,15 Pericol iminent
14,00 Camila
15,00 Scandalul, ep. 59
16,00 Suflet rebel, ep. 62
17,00 Știri
17,25 Labirintul pasiunii, ep. 51, 52
19,00 Observator

20,00 Tenebrele nopții (dramă, SUA, 1982). Cu: Meryl Streep, Roy Scheider, Jessica Tandy, Sara Grifoni. Regia Robert Benton.
22,00 Observator
22,50 Moloney, ep. 11
23,50 Euro 2000 la Antena 1
0,30 Navarro
2,00 Scandalul (r)
3,00 Suflet rebel (r)
4,00 Labirintul pasiunii (r)
5,30 Trei destine

TVR 2

7,00 Domnișoara Andreea (r), ep. 14, 15
8,40 Timpul trecut: Unchiul Ho și unchiul Sam (r)
9,30 Trupa DP 2
10,30 Familia Simpson (d.a.)
12,00 Veni, Video, Vici!
12,30 Atlas (r)
13,00 Globul Dragonului (d.a.)

13,30 Tribuna partidelor parlamentare
14,00 Toți, împreună! Etno-top. Rubrică în limba maghiară.
14,45 Știri
14,50 Euro Fotbal (r)
16,10 Orizont spiritual
16,45 Domnișoara Andreea, ep. 16
17,35 Femeia misterioasă, ep. 64
18,30 Telejurnal TVR 2
19,00 Știri bancare și bursiere. Meteo.
19,05 Se întîmplă acum (evenimentul cel mai arzător al zilei este analizat împreună cu cel mai important personaj implicat). Transmisiune directă.
19,40 Credo
20,45 Spațiu francofon
21,15 Puls 2000
22,00 Călătorind prin țară
22,15 Alfred Hitchcok prezintă... ***"Infidelitate"*** (SUA,1965). Cu: Henry Jones, Linda Lawson. Regia Henry Morgan.
23,05 Știri
23,10 Lentila de contact (talk-show de maximă claritate despre confuziile românului)
0,00 TVM. Mesager

PRIMA

7,00 Milagros (r), ep. 47
8,00 Taifas (magazin matinal)
13,00 Milagros, ep. 48
14,00 Cronica cîrcotașului (r)
15,00 Viper (r), ep. 57
15,55 Clip Art
16,00 Salvați de clopoțel (s)
17,00 Viper, ep. 58
17,50 Cronica cîrcotașului (haz de necaz)
18,00 Focus (știri)
18,30 Impact
19,00 Cronica cîrcotașului (haz de necaz)
19,10 Cavalerul rătăcitor, ep. 23

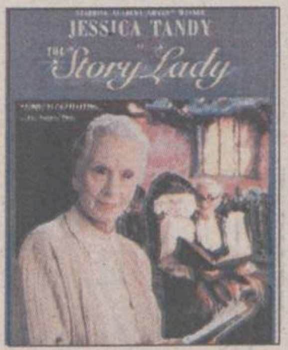

20,00 Povestitoarea (dramă, SUA, 1991). Cu: Jessica Tandy, Stephanie Zimbalist, Lisa Jakub. Regia Larry Elikann.
21,50 Cronica cîrcotașului (haz de necaz)
21,55 Știri pe scurt. Meteo. Caricatura zilei
22,00 Exotic
23,00 Detectivi de elită, ep. 76
23,55 Clip Art
0,00 Focus (r)
0,30 Impact (r)
1,00 Cronica cîrcotașului (r)

Tele 7 ABC

7,00 Bună dimineața, România
9,00 Dați vina pe Corina (r)
10,00 Teleshopping

10,30 Economic ABC (r)
10,45 Gura lumii (r)
11,00 Senzațional cu Dan Diaconescu (r)
12,00 Studioul Tudor Vornicu (r)
13,00 Ora unu a venit
13,05 Studioul Tudor Vornicu
14,00 Rendez-vous la Tele 7 (r)
15,00 Teleshopping
15,30 Post Meridian
17,00 Dați vina pe Corina
18,00 24 din 24
18,30 Film documentar
19,00 Telejurnal
19,45 Economic ABC
20,00 Gura lumii

20,15 Film documentar
21,00 Senzațional cu Dan Diaconescu
22,00 Măștile puterii
0,00 Nopți albe
1,00 Ora unu a venit (r)
1,15 Concert
1,45 Telejurnal
2,30 Economic ABC (r)

DISCOVERY

10,00 Jurassica: Era permiană (Ro)
10,30 Salvați animalele (Ro)
11,00 Aventuri în Australia (Ro)
11,30 Africa necunoscută: Mokolodi (Ro)
12,00 Africa neîmblînzită (Ro)
13,00 Dezastre (Ro)
13,30 Vînătorii de fantome: Secretele din Severn (Ro)
14,00 Automobile în top: Chrysler (Ro)
14,30 Flightline (Ro)
15,00 Forța de atac 2000: Marina viitorului (Ro)
16,00 Un rîu, undeva: Yarraki, Australia, partea a II-a (Ro)
16,30 Povestiri despre supraviețuire în Australia: Kimberley (Ro)
17,00 Aventuri la pescuit cu Rex Hunt (Ro)
17;30 Discovery astăzi (Ro)
18,00 Echipa timpului: Burslem (Ro)
19,00 Hitler: dictatorul (Ro)
20,00 Legendele istoriei: Vikingii (Ro)
21,00 Titanicul meu: O zi obișnuită (Ro)
22,00 Știința supraviețuirii: Tràsnetul
23,00 Mari cutremure: Mexico City (Ro)

0,00 Tancurile în al doilea război mondial (Ro)
1,00 Eco Challenge Argentina, partea I
3,00 Echipa timpului: Richmond (Ro)

Cartoon NETWORK

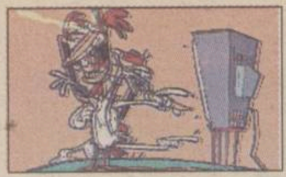

7,00 Tînărul Robin Hood ■ 7,30 Tom and Jerry Kids ■ 8,00 The Flintstone Kids ■ 8,30 Yo Yogi! ■ 9,00 Scooby Doo ■ 9,30 Ed, Edd 'n' Eddy ■ 10,00 Tom și Jerry ■ **10,30 2 Stupid Dogs** ■ 11,00 Inch High Private Eye ■ 11,30 Droopy detectiv ■ 12,00 Help, It's the Hair Bear Bunch ■ **12,30 Hong Kong Phooey** ■ 13,00 Peripețiile Penelopei Pitstop ■ 13,30 Tom și Jerry ■ 14,00 Popeye ■ 14,30 Looney Tunes ■ 15,00 Droopy detectiv ■ **15,30 Familia Addams** ■ 16,00 2 Stupid Dogs ■ 16,30 Masca ■ **17,00 Cow & Chicken** ■ 18,00 Powerpuff Girls ■ 18,30 Laboratorul lui Dexter ■ 19,00 Ed, Edd 'n' Eddy ■ 19,30 Johnny Bravo ■ 20,00 Tom și Jerry ■ 20,30 Familia Flintstone ■ 21,00 Scooby Doo ■ 21,30 Looney Tunes ■ 22,00 Powerpuff Girls ■ **22,30 Courage the Cowardly Dog**

FOX KIDS

9,25 Familia De Ce ■ 9,30 Inspectorul Gadget ■ 10,15 Super Buburuzele ■ 10,45 Nemaipomenitul Tick ■ **11,10 Beetleborgs** ■ 11,30 B.A.D. ■ **12,00 Albinuța Hutch** ■ 13,10 Familia De Ce ■ 13,15 Viața cu Louie ■ 13,40 Nemaipomenitul Tick ■ **14,00 Spiderman** ■ 14,30 X Men ■ 14,55 Inspectorul Gadget ■ **15,15 Peter Pan** ■ 15,45 Mica sirenă ■ 16,10 Pisoiul Eek ■ 16,30 Spiderman ■ **17,00 X Men** ■ 17,25 Orășelul fantastic ■ 17,45 Nemaipomenitul Tick ■ ■ 18,10 Familia De Ce ■ **18,15 Viața cu Louie** ■ 18,40 Lumea lui Bobby

EUROSPORT

6,00 Fotbal. Flashback
6,30 Fotbal. Your Match 2
7,30 Fotbal. Flashback (r)
7,45 Fotbal. The Protectors

8,00 Fotbal. Night Scorers. Camera este focalizată pe gheata killerului, a artistului pornit într-un val de driblinguri amețitoare, a buldozerului cu cap de taur ce împinge mingea și trei adversari în plasă...
8,15 Fotbal. Euro 2000 Last Night (r)
9,15 Sports Centre: Știri (r)
9,30 Fotbal. Euro 2000 Extra (r)
10,30 Fotbal. Euro 2000, grupa B: Italia-Suedia
12,30 Fotbal. Euro 2000
13,30 Fotbal. Euro 2000 Extra
14,30 Fotbal. Euro 2000
16,00 Fotbal. Euro 2000
18,00 Fotbal. Euro 2000 Extra (r)
19,00 Fotbal. Euro 2000
21,00 Fotbal. Avancronica serii
21,30 Fotbal. Euro 2000, grupa A: Anglia-România
0,00 Sports Centre: Știri
0,15 Fotbal. Euro 2000 Extra
1,15 Fotbal. Euro 2000: The Night Club Opens
1,30 Fotbal. Flashback
1,45 Fotbal. Night Scorers
2,00 Fotbal. Euro 2000 by Night
3,00 Fotbal. Your Mach 1
4,00 Fotbal. Flashback (r)
4,15 Fotbal. The Protectors

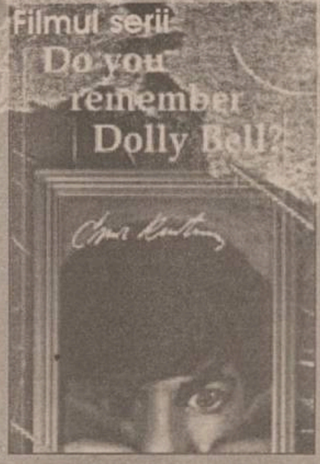

[illegible] știi de Dolly Bell?

ACASĂ, 22.00
(Dramă, "Do You Remember Dolly Bell?", Iugoslavia, 1981). Regia Emir Kusturica. Cu: Slobodan Aligrudic, Mira Banjac, Ljiljana Blagojevic, Nada Pani, Slavko Stimac Pavle Vujisic.

Cu acest film, Kusturica a cîștigat Leul de Aur pentru cel mai bun debut, la Festivalul de la Veneția, și Premiul criticii FIPRESCI. Acțiunea se desfășoară în Sarajevo, în anii '60, cînd libertatea și puternica infuzie occidentală din [illegible] nu au fost înțelese la [illegible] de către toți și [illegible] cei aflați în rîndul tinerilor.

Este povestea maturizării unui adolescent, Dino Zolj, prea domic să iasă de sub tutela tatălui, dar indiferent față de schimbările din jur, care cade sub influența nefastă a unui grup de mărunți răufăcători certați cu legea, iar cînd e pus să ascundă o prostituată, Dolly Bell, se îndrăgostește de ea...

ROMÂNIA 1

7,00 Matinal național. Duplex București - Iași.
9,00 TVR Iași.

9,30 Fotbal Euro 2000: Anglia - România, grupa A (r)
11,05 TVR Cluj - Napoca.
11,35 Fotbal Euro 2000: Portugalia - Germania, grupa A (r)
13,35 TVR Timișoara.
14,00 Jurnal
14,15 CiberFan. Lumea Internet. Site-uri; România pe Internet; Cafe Internet.
14,30 Telecinemateca: "American Graffitti" (r)
16,20 O vedetă... populară
17,30 Impas în doi
18,00 Euro Știri
18,15 Orice e posibil, ep. 22
18,40 Hiller și Diller, ultimul episod
19,05 Corect!
19,10 Sunset Beach, ep. 707
20,00 Talk show
20,50 Jurnal. Meteo.
21,25 Sport
21,35 Fotbal Euro 2000: Franța - Olanda (grupa D)
23,35 Jurnalul Academiei Cațavencu
23,50 Euro Fotbal
23,55 Jurnalul de noapte
1,00 Fotbal Euro 2000: Danemarca - Cehia (grupa D)

PRO TV

7,00 Bună dimineața, Pro TV e al tău!
10,00 Tînăr și neliniștit (r)
10,50 Lege și ordine (r)
11,40 Baby Boom, ep. 11
12,15 Nebunii (comedie, SUA, 1990). Regia Tony Bill. Cu: Dudley Moore.
14,10 Specialiștii, ep. 2
15,05 Protectorii (r)
16,00 Tînăr și neliniștit, ep. 1030
16,50 Sens unic
17,00 Știrile Pro TV
17,30 Viața bate filmul (talk show)
18,20 Dădaca, ep. 121
18,50 Chestiunea zilei pe scurt
19,00 Știrile Pro TV
19,50 Chestiunea zilei pe scurt

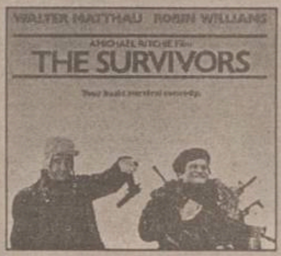

20,00 Supraviețuitorii (comedie, SUA, 1983). Regia Michael Ritchie. Cu: Walter Matthau
21,55 Știrile Pro TV
22,00 Chestiunea zilei cu Florin Călinescu
23,30 Știrile Pro TV
0,00 Lege și ordine, ep. 13
1,00 Dădaca (r)
1,30 Iubire, onoare și trădare (dramă, SUA, 1997). Regia Michael Watkins. Cu: James Wilder
3,00 Știrile Pro TV
3,30 Nebunii (r)
5,00 Babylon 5, ep. 77
5,45 Miracolul tinereții, ep. 79
6,15 Viața bate filmul (r)

ANTENA 1

7,00 Observator
7,55 Aerobic Show
8,00 Dimineața devreme
10,00 Știri
10,10 Tot înainte... fugiți de ghilotină (comedie, Anglia)
12,00 Burlacul
13,00 Știri
13,15 Pericol iminent
14,00 Camila
15,00 Scandalul, ep. 60
16,00 Suflet rebel, ep. 63
17,00 Știri
17,25 Labirintul pasiunii, ep. 53, 54
19,00 Observator

20,00 Cherry 2000 (SF, SUA, 1987). Cu: ***Melanie Griffith***, David ndrews, Pamela Gidley, Ben Johnson. Regia Steve de Jarnatt.
22,00 Observator
22,50 Moloney, ep. 12
23,50 Euro 2000 la Antena 1
1,00 Navarro
2,30 Scandalul (r)
3,15 Suflet rebel (r)
4,00 Labirintul pasiunii (r)
5,30 Trei destine

ACASĂ

10,00 Știrile de Acasă (r)
10,30 Acasă la bunica (r)
10,45 Căsuța poveștilor (r)
11,00 Dragoste și putere (r)

11,30 90-60-90 Fotomodele (r)
12,20 Războiul pasiunilor (r)
13,15 Guadalupe
14,45 Antonella
15,45 Milady
16,35 Dragoste și putere
17,00 Căsuța poveștilor
17,15 Acasă la bunica (rețeta culinară a zilei)
17,30 Trei femei
18,30 Știrile de Acasă
19,05 Războiul pasiunilor
20,00 90-60-90 Fotomodele
21,00 Femeia vieții mele
22,00 Cinemateca de acasă: *"Ce mai știi de Dolly Bell?"* (dramă, Iugoslavia, 1981). Regia Emir Kusturica. Cu: Slobodan Aligrudic, Mira Banjac, Ljiljana Blagojevic, Nada Pani, Slavko Stimac Pavle Vujisic.

PRO TV INTERNAȚIONAL

0,00 Știrile Pro TV
1,00 Chestiunea zilei pe scurt
1,10 Chestiunea zilei cu Florin Călinescu
2,50 Revista presei cu Neculai Constantin Munteanu
3,00 Știrile Pro TV
3,10 Profit (emisiune de informații economice)
3,15 P(r)oezia
3,20 Profesiunea mea: Cultura (r)
4,15 Acasă la bunica (rețeta culinară a zilei)
4,30 Viața bate filmul (talk show)
5,15 Acasă la români

5,30 Doctorul casei (emisiune medicală)
6,00 Știrile Pro TV
6,30 Știrile de Acasă
7,00 Bună dimineața, Pro TV e al tău!

HBO

10,00 Vocile (dramă, "Voices From A Locked Room", SUA, 1995). Regia Malcolm Clarke. Cu: Jeremy Northam, Tushka Bergen, Allan Corduner, Hilton McRae.
11,30 Trei neveste pentru un bărbat (comedie, "Why Do Fools Fall In Love", SUA, 1998). Regia Gregory Nava. Cu: Halle Berry, Vivica A. Fox, Lela Rochon, Larenz Tate, Paul Mazursky, Pamela Reed.
13,30 Pasiune ascunsă (dramă, "Caught", SUA, 1996). Regia Robert M. Young. Cu: Edward James Olmos, Maria Conchita Alonso, Arie Verveen, Steve Schub.
15,15 Zina Măseluță (comedie, "Toothless", SUA, 1997). Regia Melanie Mayron. Cu: Kirstie Alley, Lynn Redgrave, Ross Malinger, Melanie Mayron, Dale Midkiff.

16,45 Orașul nebun (dramă, "Mad City", SUA, 1997). Regia Costa-Gavras. Cu: John Travolta, ***Dustin Hoffmann***, Alan Alda, Mia Kirshner, Blythe Danner, William Atherton.
18,45 Lolita (dramă, "Lolita", SUA, 1997). Regia Adrian Lyne. Cu: Jeremy Irons, Melanie Griffith, Frank Langella, Dominique Swain.
21,00 Un pic de suflet (comedie, "A Little Bit Of Soul", SUA, 1998). Regia Peter Duncan. Cu: Geoffrey Rush, David Wenham, Frances O'Connor, Heather Mitchell.
22,30 Stargate SG-1: Tok'ra II (s)

23,15 A doua șansă (romantic, "Hope Floats", SUA, 1998). Regia Forest Whitaker. Cu: ***Sandra Bullock,*** Harry Connick Jr., Gena Rowlands, Mivhael Pare, Kathy Najimi.
1,15 Atentat la World Trade Center (dramă, "Path To Paradise", SUA, 1997). Regia: Leslie Libman, Larry Williams. Cu: Peter Gallagher, Marcia Gay Harden, Ned Eisenberg, Art Malik, Paul Guilfoyle, Andreas Katsulas.

Recomandări

Un pic de suflet

HBO, 21.00
(Comedie, "A Little Bit Of Soul", SUA, 1998). Regia Peter Duncan. Cu: Geoffrey Rush, David Wenham, Frances O'Connor, Heather Mitchell.

Dr. Richard Shorkinghorn este pe cale să descopere leacul împotriva îmbătrînirii, dar nu mai are fonduri să-și continue cercetările. Un potențial finanțator ar fi Grace Michael, care conduce "The Michael Foundation". Grace îl invită pe Richard să petreacă un weekend la casa ei de la țară ca să discute propunerea. La sosire, Richard e neplăcut surprins să constate că Grace o invitase și pe Kate, fosta lui iubită și asistentă, interesată și ea de obținerea acelorași fonduri.

Cherry 2000

ANTENA1, 20.00
(SF, SUA, 1987). Cu: Melanie Griffith, David Andrews, Pamela Gidley, Ben Johnson. Regia Steve de Jarnatt.

Sam Treadwell, un tînăr director care lucrează în industria reciclării, este atras de colega lui de apartament, o bijuterie a tehnicii ce are forma unui android din ultima generație; numele acesteia este Cherry 2000. Cînd un circuit de-al androidului se arde, Sam se vede constrîns să se aventureze în Zona 7 pentru a-l putea înlocui. Pentru a răzbi, el apelează la serviciile unei femei, E. Johnson. Cu timpul, el ajunge s-o respecte pe E. și între ei se înfiripă o idilă. În final, Sam trebuie să aleagă între plăcerea cibernetică pe care i-o oferă amanta lui și o relație cu o ființă umană, riscantă și plină de neprevăzut.

Supraviețuitorii

PRO TV, 20.00
(Comedie, "The Survivors", SUA, 1983). Regia Michael Ritchie. Cu: Walter Matthau, Robin Williams, Jerry Reed.

Robert Williams și Walter Matthau joacă rolurile principale în această satiră neagră, în care doi bărbați foarte diferiți, ambii șomeri, sînt martorii unei încercări de jaf, fiind ulterior solicitați să identifice răufăcătorul. Acesta, la rîndul lui, va face tot posibilul să îi împiedice pe nevinovați să-l bage la închisoare.

Iubire, onoare și trădare

PRO TV, 1.30
(Dramă, "To Love, Honor and Deceive", SUA, 1997). Regia Michael Watkins. Cu: James Wilder, Vanessa Marcil, William Moses.

James Wilder interpretează în acest film rolul unui detectiv care o seduce pe soția unui matelot. Acesta din urmă, împreună cu fiul său, este plecat pe mare; cei doi sînt dați dispăruți în urma unei furtuni îngrozitoare care a lovit coastele Statelor Unite. Asupra soțului dispărut plutește suspiciunea unor delicte care sînt anchetate de poliție, dar investigațiile nu duc la nimic altceva decît la apariția unor complicații sentimentale între presupusa văduvă și ofițerul însărcinat cu ancheta.

TVR 2

7,00 Domnișoara Andreea (r), ep. 16
7,50 Femeia misterioasă (r), ep. 61
8,40 Alfred Hitchcok prezintă... "Infidelitate" (r)
9,30 Trupa DP 2

10,30 Familia Simpson (d.a.)
12,00 Veni, Video, Vici! Invitație la dance cu: "Akcent", "Kapital", "Tonic", "2 BB"
12,30 Arca lui Noe (r)
13,00 Globul Dragonului (d.a.)
13,30 Melodii populare (r)
13,45 Toți, împreună. Dialog. Emisiune în limba maghiară.
14,45 Știri
14,50 Euro Fotbal (r)
16,10 E dreptul tău (r)
16,45 Domnișoara Andreea, ep. 17
17,35 Femeia misterioasă, ep. 65
18,30 Telejurnal TVR 2
18,50 Fotbal Euro 2000: Iugoslavia - Spania (grupa C)
20,50 Primăvara bobocilor (comedie, România, 1987). Cu: Dem Rădulescu, Tamara Buciuceanu-Botez, Horațiu Mălăele.
22,15 Călătorind prin țară. Călătorie în lumea dinozaurilor pitici de la Hațeg (III).
22,30 Poliție judiciară, ep. 1
23,20 Știri
23,30 Fotbal Euro 2000: Slovenia - Norvegia (grupa C)
1,15 TVM. Mesager

PRIMA

7,00 Milagros (r), ep. 48
8,00 Taifas (magazin matinal)
13,00 Milagros, ep. 49

14,00 Cinemagia (r)
14,30 Exploziv (r)
15,00 Viper (r), ep. 58
15,55 Clip Art
16,00 Salvați de clopoțel (s)
17,00 Viper, ep. 59
17,50 Cronica cîrcotașului (haz de necaz)
18,00 Focus (știri)
18,30 Impact
19,00 Cronica cîrcotașului (haz de necaz)
19,10 Cavalerul rătăcitor, ep. 24
20,00 Regele (film artistic)

21,50 Cronica cîrcotașului (haz de necaz)
21,55 Știri pe scurt. Meteo. Caricatura zilei
22,00 Crîmpeie de viață, ep. 3
23,00 Detectivi de elită, ep. 77
23,55 Clip Art
0,00 Focus (r)
0,30 Impact (r)
1,00 Cronica cîrcotașului (r)

Tele 7 ABC

7,00 Bună dimineața, România
9,00 Dați vina pe Corina (r)
10,00 Teleshopping

10,30 Economic ABC (r)
10,45 Gura lumii (r)
11,00 Senzațional cu Dan Diaconescu (r)
12,00 Măștile puterii (r)
13,00 Ora unu a venit (r)
13,10 Măștile puterii (cont.)
14,00 Primul pas (r)
15,00 Teleshopping
15,30 Post Meridian
17,00 Dați vina pe Corina
18,00 Film documentar
19,00 Telejurnal
19,45 Economic ABC
20,00 Gura lumii
20,15 Film documentar
21,00 Senzațional cu Dan Diaconescu
22,00 Reporter Tele 7
22,30 Telemedicina
0,00 Nopți albe
1,00 Ora unu a venit (r)

1,15 Concert
1,45 Telejurnal

DISCOVERY

10,00 Jurassica: Șobolani (Ro)
10,30 Salvați animalele (Ro)
11,00 În căutarea unor lumi dispărute: Vînătorii de dragoni (Ro)
12,00 Bătălia pentru planetă: Soldați-bucătari (Ro)
12,30 Bătălia pentru planetă: Războaiele vîntului (Ro)
13,00 Dezastre (Ro)
13,30 Vînătorii de fantome (Ro)
14,00 Automobile în top: Lincoln (Ro)
14,30 Flightline (Ro)
15,00 Știința imposibilului: Putem ajunge la stele? (Ro)
16,00 Un rîu, undeva: Tongariro, Noua Zeelandă (Ro)
16,30 Povestiri despre supraviețuire în Australia (Ro)
17,00 Aventuri la pescuit cu Rex Hunt (Ro)
17,30 Discovery astăzi (Ro)
18,00 Echipa timpului: Papcastle
19,00 Viitorul automobilului (Ro)

20,00 Creaturi fantastice: Pisici legendare (Ro)
20,30 Discovery astăzi (Ro)
21,00 Cel mai mare cazino din lume
22,00 Super-structuri: Submarinul "Sea Wolf" (Ro)
23,00 Deschizătorii de drumuri: Nepal
0,00 Piloți de încercare (Ro)
1,00 Eco Challenge Argentina, partea a II-a
3,00 Echipa timpului: Greylake (Ro)

Cartoon NETWORK

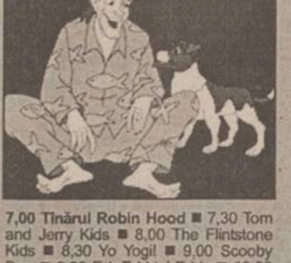

7,00 Tînărul Robin Hood ■ 7,30 Tom and Jerry Kids ■ 8,00 The Flintstone Kids ■ 8,30 Yo Yogi! ■ 9,00 Scooby Doo ■ 9,30 Ed, Edd 'n' Eddy ■ 10,00 Tom și Jerry ■ 10,30 2 Stupid Dogs ■ **11,00 Inch High Private Eye** ■ 11,30 Droopy detectiv ■ 12,00 Help, It's the Hair Bear Bunch ■ 12,30 Hong Kong Phooey ■ 13,00 Peripețiile Penelopei Pitstop ■ **13,30 Tom și Jerry** ■ 14,00 Popeye ■ 14,30 Looney Tunes ■ 15,00 Droopy detectiv ■ 15,30 Familia Addams ■ 16,00 2 Stupid Dogs ■ **16,30 Masca** ■ 17,00 Cow & Chicken ■ 18,00 Powerpuff Girls ■ 18,30 Laboratorul lui Dexter ■ 19,00 Ed, Edd 'n' Eddy ■ **19,30 Johnny Bravo** ■ 20,00 Tom și Jerry ■ 20,30 Familia Flintstone ■ 21,00 Scooby Doo ■ 21,30 Looney Tunes ■ 22,00 Powerpuff Girls ■ **22,30 Courage the Cowardly Dog**

FOX KIDS

9,25 Familia De Ce ■ 9,30 Inspectorul Gadget ■ 10,15 Super Buburuzele ■ 10,45 Nemaipomenitul Tick ■ 11,10 Beetleborgs ■ **11,30 B.A.D.** ■ 12,00 Albinuța Hutch ■ 13,10 Familia De Ce ■ 13,15 Viața cu Louie ■ **13,40 Nemaipomenitul Tick** ■ 14,00 Spiderman ■ 14,30 X Men ■ 14,55 Inspectorul Gadget ■ 15,15 Peter Pan ■ **15,45 Mica sirenă** ■ 16,10 Pisoiul Eek ■ 16,30 Spiderman ■ 17,00 X Men ■ 17,25 Orășelul fantastic ■ 17,45 Nemaipomenitul Tick ■ ■ **18,10 Familia De Ce** ■ 18,15 Viața cu Louie ■ 18,40 Lumea lui Bobby

EUROSPORT

6,00 Fotbal. Flashback
6,30 Fotbal. Your Match 2
7,30 Fotbal. Flashback (r)
7,45 Fotbal. The Protectors
8,00 Fotbal. Night Scorers
8,15 Fotbal. Euro 2000 Last Night (r)
9,15 Sports Centre: Știri (r)
9,30 Fotbal. Euro 2000 Extra (r)
10,30 Fotbal. Euro 2000: Germania-Portugalia
12,30 Fotbal. Euro 2000 Extra
13,30 Fotbal. Euro 2000
15,00 Moto. Superbike: CM

15,30 Tenis. Turneul WTA de la Eastbourne: ziua 4.
17,00 Fotbal. Euro 2000
18,00 Fotbal. Euro 2000 Extra
19,00 Magazinul sporturilor cu motor: Porniți motoarele
20,00 Auto. Fed Ex CART series de la Detroit
21,00 Fotbal. Avancronica serii
21,30 Fotbal. Euro 2000, Grupa D: Danemarca-Cehia
0,00 Spotrs Centre: Știri
0,15 Fotbal. Euro 2000 Extra
1,15 Fotbal. Euro 2000: The Night Club Opens
1,30 Fotbal. Flashback
1,45 Fotbal. Night Scorers
2,00 Fotbal. Euro 2000 by Night
3,00 Fotbal. Your Match 1
4,00 Fotbal. Flashback
4,15 Fotbal. The Protectors
4,30 Fotbal. Flashback
4,45 Fotbal. Night Scores

Filmul serii

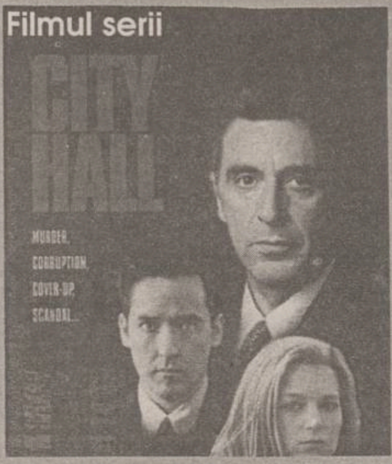

Primăria

PRO TV, 20.00
(Dramă, "City Hall", SUA, 1996). Regia Harold Becker. Cu: Al Pacino, Bridget Fonda, John Cusack, Danny Aiello, Martin Landau.

John Pappas (Al Pacino) este respectatul și popularul primar al orașului New York, iar Kevin Calhoun (John Cusack) este idealistul său vice-primar. În momentul în care un polițist și un mafiot se împușcă unul pe celălalt, iar un copil nevinovat în vîrstă de 6 ani este ucis în același schimb de focuri, oficialitățile deschid o anchetă pentru a afla adevăratul motiv pentru care polițistul s-a întîlnit cu gangsterul. Primarul reușește să ghideze cu abilitate ancheta, însă "vicele" său face săpături insistente. El descoperă astfel că șeful lui nu este deloc străin de sîngerosul incident.

ROMÂNIA 1

7,00 Matinal național. Duplex București - Timișoara.
9,00 TVR Iași. Est expres!
9,30 Fotbal Euro 2000: Iugoslavia - Spania, grupa C (r)
11,05 TVR Cluj - Napoca.

11,35 Fotbal Euro 2000: Franța - Olanda, grupa D (r)
13,10 TVR Timișoara. Știri zonale; Banatica; Moment Eminescu.
14,00 Jurnal
14,15 CiberFan.
14,30 Destinul unei națiuni.
15,00 Conviețuiri.
16,00 Scena (emisiune de actualitate teatrală)
16,30 Librăria pe roți.
17,00 Obiectiv Europa
17,30 Casa mea. Concurs de amenajări interioare. Casa de vis.
18,00 Euro Știri
18,10 Orice e posibil, ep. 23
18,40 Ultimele știri, ep. 1
19,05 Corect!
19,10 Sunset Beach, ep. 708
20,00 Teatrul național de televiziune prezintă: *"Capul de rățoi"* de Gheorghe Ciprian, partea a II-a.
20,50 Jurnal. Meteo.
21,40 Sport
21,45 Aristocrații, ep. 4
22,35 Reflecții rutiere
22,50 Dosarele secrete ale KGB: J. F. Kennedy (do), partea I
23,40 Jurnalul Academiei Cațavencu
23,55 Euro Fotbal
0,10 Jurnalul de noapte

PRO TV

7,00 Bună dimineața, Pro TV e al tău!
10,00 Tînăr și neliniștit (r)
10,50 Lege și ordine (r)
11,40 Baby Boom, ep. 12
12,15 Soți și soții (comedie, SUA, 1992). Regia Woody Allen. Cu: Woody Allen, Mia Farrow, Sydney Pollack, Judy Davis.
14,15 Supraviețuitorii (r)
16,00 Tînăr și neliniștit, ep. 1031
16,50 Sens unic
17,00 Știrile Pro TV
17,30 Viața bate filmul (talk show)
18,20 Dădaca, ep. 122
18,50 Chestiunea zilei pe scurt
19,00 Știrile Pro TV
19,50 Chestiunea zilei pe scurt
20,00 Primăria (dramă, SUA, 1996). Regia Harold Becker. Cu: Al Pacino, Bridget Fonda
21,55 Știrile Pro TV
22,00 Chestiunea zilei cu Florin Călinescu
23,30 Știrile Pro TV
0,00 Lege și ordine, ep. 14
1,00 Dădaca (r)

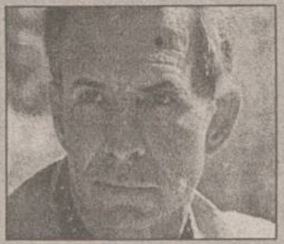

1,30 Jocuri ucigașe (thriller, SUA, 1992). Regia Charles Correll. Cu: Rosanna Arquette, ***Anthony Perkins.***
3,00 Știrile Pro TV
3,15 Soți și soții (r)
5,00 Babylon 5, ep. 78
5,45 Miracolul tinereții, ep. 80
6,15 Viața bate filmul (r)

ANTENA 1

7,00 Observator
7,55 Aerobic Show
8,00 Dimineața devreme
10,00 Știri
10,10 Chemarea libertății (aventuri, SUA). Cu: Mike Mazurki, Jimmy Kane, Vic Christy, John McIntire. Regia Tay Garnett.
12,00 Burlacul
13,00 Știrile amiezii
13,15 Pericol iminent
14,00 Camila
15,00 Scandalul, ep. 61
16,00 Suflet rebel, ep. 64
17,00 Știri
17,25 Labirintul pasiunii, ep. 55, 56
19,00 Observator

20,00 Spitalul spațial, ep. 5
21,00 Brigada mobilă
21,30 Prezentul simplu
22,00 Observator
22,15 Joi TeleEurobingo 2
23,50 Euro 2000 la Antena 1
0,30 Navarro
2,00 Scandalul (r)
3,00 Suflet rebel (r)
4,00 Labirintul pasiunii (r)
5,30 Trei destine

ACASĂ

10,00 Știrile de Acasă (r)
10,30 Acasă la bunica (r)
10,45 Căsuța poveștilor (r)
11,00 Dragoste și putere (r)
11,30 90-60-90 Fotomodele (r)
12,20 Războiul pasiunilor (r)
13,15 Guadalupe
14,45 Antonella
15,45 Milady
16,35 Dragoste și putere
17,00 Căsuța poveștilor
17,15 Acasă la bunica (rețeta culinară a zilei)
17,30 Trei femei
18,30 Știrile de Acasă
19,05 Războiul pasiunilor
20,00 90-60-90 Fotomodele
21,00 Femeia vieții mele

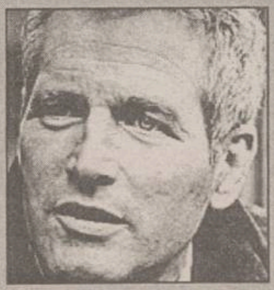

21,55 Cinemateca de acasă: *"Viața și epoca judecătorului Roy Bean"* (western, SUA, 1972). Regia John Huston. Cu: ***Paul Newman,*** Jacqueline Bisset, Ava Gardner, Tab Hunter, John Huston, Stacy Keach, Roddy McDowall, Anthony Perkins, Victoria Principal.

PRO TV INTERNAȚIONAL

0,00 Știrile Pro TV
1,00 Chestiunea zilei pe scurt
1,10 Chestiunea zilei cu Florin Călinescu
2,50 Revista presei cu Neculai Constantin Munteanu
3,00 Știrile Pro TV
3,10 Profit (emisiune de informații economice)
3,15 P(r)oezia
3,20 Acasă cu Ruxandra Săraru (r)
4,15 Acasă la bunica (rețeta culinară a zilei)
4,30 Viața bate filmul (talk show)
5,15 Acasă la români

5,30 Profashion (r)
6,00 Știrile Pro TV
06,30 Știrile de Acasă
7,00 Bună dimineața, Pro TV e al tău!

HBO

10,00 Misiunea (thriller, "The Assignment", SUA, 1997). Regia Christian Duguay. Cu: Aidan Quinn, Donald Sutherland, Ben Kingsley, Claudia Ferri, Celine Bonnier, Vlasta Vrana, Liliana Komorowska.
12,00 Răzbunătorii (aventuri, "The Avengers", SUA, 1998). Regia Jeremiah Chechik. Cu: Ralph Fiennes, Uma Thurman, Sean Connery, Fiona Shaw, Jim Broadbent.
13,30 Capcană pentru turiști (aventuri, "Tourist Trap", SUA, 1998). Regia Richard Benjamin. Cu: Margot Finley, Brendan Fletcher, Paul Giamatti, Julie Hagerty.
15,00 Selena (biografic, "Selena", SUA, 1997). Regia Gregory Nava. Cu: Jennifer Lopez, Edward James Olmos, Jon Seda, Constance Marie.
17,15 Totul despre sex: Evoluție (s)
17,45 Pe urmele unui criminal în serie (thriller, "Papertrail", SUA, 1997). Regia Damian Lee. Cu: Chris Penn, Michael Madsen, Terri Hawkes, Lloyd Adams, Catherine Blythe.
19,15 Lucruri foarte rele (comedie, "Very Bad Things", SUA, 1998). Regia Peter Berg. Cu: Christian Slater, Cameron Diaz, Jon Favreau, Jeremy Piven, Jeanne Tripplehorn.

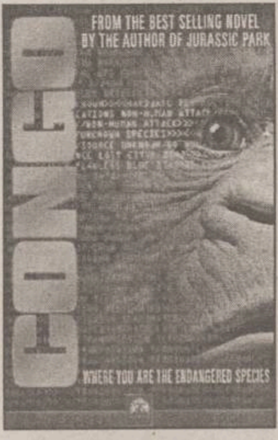

21,00 Congo (aventuri, "Congo", SUA, 1995). Regia Frank Marshall. Cu: Laura Linney, Tim Curry, Dylan Walsh, Ernie Hudson.
22,45 Cîndva pe aici trecea un rîu (dramă, "A River Runs Through It", SUA, 1992). Regia Robert Redford. Cu: Craig Sheffer, Brad Pitt, Brenda Blethyn, Tom Skerritt, Emily Lloyd.
0,45 Triunghiul morții (dramă, România, 1998). Regia Sergiu Nicolaescu. Cu: Valentin Teodosiu, George Alexandru, Sergiu Nicolaescu, Silviu Stănculescu, Maia Morgenstern, Ilinca Goia, Virgil Andriescu, Iurie Darie, Eusebiu Ștefănescu, Cristian Șofron, Emil Hossu, Vladimir Găitan.

Recomandări

Infernul în direct

PRIMA, 20.00
(Acțiune, "Cut and Run", Italia, 1985). Cu: Lisa Blount, Willie Aames, Richard Lynch. Regia Ruggero Deodato.

Un cameraman și un reporter pleacă în junglă pentru a-l găsi pe fiul unui mare producător TV și pentru a face un reportaj de senzație. Ei descoperă însă un mare război al drogurilor și, în același timp, întîmpină ostilități din partea localnicilor.

Congo

HBO, 21.00
(Aventuri, "Congo", SUA, 1995). Regia Frank Marshall. Cu: Laura Linney, Tim Curry, Dylan Walsh, Ernie Hudson.

O companie americană de comunicații trimite o echipă de 8 persoane într-o expediție în Congo după ce află printr-un satelit că într-o regiune de la granița dintre Zair și Rwanda se găsește un zăcămînt de diamante. Echipa transmite prin satelit că a găsit cetatea pierdută Zinj, în care legenda spune că se află comori fabuloase. Dar transmisia următoare oferă o priveliște de coșmar cu echipamentul distrus și împrăștiat printre cadavrele membrilor echipei. Pentru companie devine imperios necesar să trimită la fața locului o nouă echipă pentru a cerceta cauzele accidentului.

Viața și epoca judecătorului Roy Bean

ACASĂ, 21.55
(Western, "Life and Times of Judge Roy Bean", SUA, 1972). Regia John Huston. Cu: Paul Newman, Jacqueline Bisset, Ava Gardner, Roddy McDowall, Anthony Perkins, Victoria Principal.

Satiră sub formă de western, care îl reia pe Roy Bean, personajul creat de Stuart N. Lake în 1940, în filmul "The Westerner", nominalizat la trei premii Oscar, din care unul i-a revenit actorului Walter Brennan, pentru interpretarea judecătorului. Filmul a fost nominalizat la Oscarul pentru cel mai bun cîntec original și la Globul de Aur pentru cea mai promițătoare apariție - actrița Victoria Principal.

Jocuri ucigașe

PRO TV, 1.30
(Thriller, "In the Deep Woods", SUA, 1992). Regia Charles Correll. Cu: Rosanna Arquette, Anthony Perkins.

Joanna Warren este o apreciată autoare de cărți pentru copii, care devine ținta preferată a perversiunilor unui foarte abil criminal ce ucide cu predilecție femei cu o carieră strălucitoare. Joanna este atrasă într-un hățiș de mașinațiuni îngrozitoare, devenind principalul pion al unui joc mortal, pus în scenă de misteriosul asasin cunoscut sub numele de "Criminalul din Pădure". În acest joc este atras și un detectiv particular care, aflat pe urmele asasinului, descoperă legături ciudate între acesta și iubitul Joannei, apoi între asasin și fratele acesteia.

TVR 2

7,00 Domnișoara Andreea (r), ep. 17
7,50 Femeia misterioasă (r), ep. 62
8,40 Poliție judiciară (r), ep. ep. 1
9,30 Trupa DP 2
10,30 Familia Simpson (d.a.)
12,00 Veni, Video, Vici!
12,30 Arta apărării (r)
13,00 Globul Dragonului (d.a.)
13,30 Tribuna partidelor parlamentare
14,00 Toți, împreună.
14,45 Știri
14,50 Euro Fotbal (r)
16,10 Călătorind prin țară (r)
16,25 Antologia jocului popular. Dansul "Călușului"
16,45 Domnișoara Andreea, ep. 18
17,35 Femeia misterioasă, ep. 66
18,30 Telejurnal TVR 2
19,00 Știri bancare și bursiere. Meteo
19,05 Se întîmplă acum (evenimentul cel mai arzător al zilei este analizat împreună cu cel mai important personaj implicat). Transmisiune directă.

19,35 Cinematograful de artă: *"Disprețul"* (Franța/Italia). Cu: ***Brigitte Bardot,*** Michel Piccoli, Jack Palance, Georgia Moll.
21,15 Turnul de control
22,15 Poliție judiciară, ep. 2
23,05 Știri
23,15 Enigmatica Terra
23,45 Armonii clasice. G. F. Haendel: Passacaglia în interpretarea Orchestrei "Philarmonia"
0,00 TVM. Mesager

PRIMA

7,00 Milagros (r), ep. 49
8,00 Taifas (magazin matinal)
13,00 Milagros, ep. 50
14,00 Crîmpeie de viață (r), ep. 3
15,00 Viper (r), ep. 59
15,55 Clip Art

16,00 Salvați de clopoțel (s)
17,00 Viper, ep. 60
17,50 Cronica cîrcotașului (haz de necaz)
18,00 Focus (știri)
18,30 Impact
19,00 Cronica cîrcotașului (haz de necaz)
19,10 Cavalerul rătăcitor, ep. 25
20,00 Infernul în direct (acțiune, Italia, 1985). Cu: Lisa Blount, Willie Aames, Richard Lynch. Regia Ruggero Deodato.
21,50 Cronica cîrcotașului (haz de necaz)
21,55 Știri pe scurt. Meteo. Caricatura zilei
22,00 Motor (emisiune automobilistică)
23,00 Detectivi de elită, ep. 78
23,55 Clip Art
0,00 Focus (r)
0,30 Impact (r)
1,00 Cronica cîrcotașului (r)

Tele 7 ABC

7,00 Bună dimineața, România
9,00 Dați vina pe Corina (r)
10,30 Economic ABC (r)
10,45 Gura lumii (r)
11,00 Senzațional cu Dan Diaconescu (r)
12,00 Reporter Tele 7 (r)
13,00 Ora unu a venit
13,15 Telemedicina (r)

14,30 Lumea misterelor
15,30 Post Meridian
17,00 Dați vina pe Corina
18,00 Film documentar
18,50 Pariu Trio - Loto
19,00 Telejurnal
19,45 Economic ABC
20,00 Gura lumii
20,15 Film documentar
21,00 Senzațional cu Dan Diaconescu

21,55 Pariul Trio, Loto
22,00 Linia întîi
0,00 Nopți albe
1,00 Ora unu a venit (r)
1,15 Concert
1,45 Telejurnal
2,30 Economic ABC (r)

DISCOVERY

10,00 Jurassica: Troodon (Ro)
10,30 Salvați animalele (Ro)
11,00 Viața pe Marte (Ro)
12,00 Cîștigători de Grand Prix: Ferrari (Ro)
13,00 Dezastre: Valul de zgură (Ro)
13,30 Vînătorii de fantome (Ro)
14,00 Automobile în top: Jensen (Ro)
14,30 Flightline (Ro)
15,00 Legendele istoriei: Hunii (Ro)
16,00 Un rîu, undeva: Turneffe, Belize (Ro)
16,30 Povestiri despre supraviețuire în Australia (Ro)
17,00 Aventuri la pescuit cu Rex Hunt (Ro)
17,30 Discovery astăzi (Ro)
18,00 Echipa timpului: Norfolk
19,00 Forța de atac aeriană (Ro)

20,00 Operațiuni de salvare: Submarinul Truculent (Ro)
20,30 Discovery astăzi (Ro)
21,00 Medici detectivi: Trădare (Ro)
21,30 Povestiri din Muzeul Negru (Ro)
22,00 Dosarele FBI: Duel armat (Ro)
23,00 Criminaliștii: Contract pentru crimă
0,00 Cîmpuri de bătălie: Vietnam
1,00 Deschizătorii de drumuri: Sahara
2,00 Creaturi fantastice: Pisici legendare (Ro)
2,30 Discovery astăzi
3,00 Echipa timpului: Orkney (Ro)

Cartoon NETWORK

7,00 Tînărul Robin Hood ■ 7,30 Tom and Jerry Kids ■ 8,00 The Flintstone Kids ■ 8,30 Yo Yogi! ■ 9,00 Scooby Doo ■ **9,30 Ed, Edd 'n' Eddy** ■ 10,00 Tom și Jerry ■ 10,30 2 Stupid Dogs ■ **11,00 Inch High Private Eye** ■ 11,30 Droopy detectiv ■ 12,00 Help, It's the Hair Bear Bunch ■ 12,30 Hong Kong Phooey ■ 13,00 Peripețiile Penelopei Pitstop ■ 13,30 Tom și Jerry ■ 14,00 Popeye ■ 14,30 Looney Tunes ■ 15,00 Droopy detectiv ■ 15,30 Familia Addams ■ 16,00 2 Stupid Dogs ■ 16,30 Masca ■ **17,00 Cow & Chicken** ■ 18,00 Powerpuff Girls ■ 18,30 Laboratorul lui Dexter ■ 19,00 Ed, Edd 'n' Eddy ■ 19,30 Johnny Bravo ■ 20,00 Tom și Jerry ■ 20,30 Familia Flintstone ■ 21,00 Scooby Doo ■ **21,30 Looney Tunes** ■ 22,00 Powerpuff Girls ■ 22,30 Courage the Cowardly Dog

FOX KIDS

9,25 Familia De Ce ■ 9,30 Inspectorul Gadget ■ **10,15 Super Buburuzele** ■ 10,45 Nemaipomenitul Tick ■ 11,10 Beetleborgs ■ **11,30 B.A.D.** ■ 12,00 Albinuța Hutch ■ 13,10 Familia De Ce ■ **13,15 Viața cu Louie** ■ 13,40 Nemaipomenitul Tick ■ 14,00 Spiderman ■ 14,30 X Men ■ 14,55 Inspectorul Gadget ■ **15,15 Peter Pan** ■ 15,45 Mica sirenă ■ 16,10 Pisoiul Eek ■ 16,30 Spiderman ■ **17,00 X Men** ■ 17,25 Orășelul fantastic ■ 17,45 Nemaipomenitul Tick ■ ■ 18,10 Familia De Ce ■ **18,15 Viața cu Louie** ■ 18,40 Lumea lui Bobby

EUROSPORT

6,00 Fotbal. Flashback
6,30 Fotbal. Your Match 2. Prezentarea clasamentului celor mai bune meciuri ale turneului pînă la momentul respectiv, conform voturilor contabilizate la www.eurosport.com. și aspecte din respectiva întîlnire.
7,30 Fotbal. Flashback (r)
7,45 Fotbal. The Protectors
8,00 Fotbal. Night Scorers
8,15 Fotbal. Euro 2000 Last Night (r)
9,15 Sports Centre: Știri (r)
9,30 Fotbal. Euro 2000 Extra (r)
10,30 Fotbal. Euro 2000: Slovenia-Norvegia
12,30 Fotbal. Euro 2000, gr. C: Iugoslavia-Spania
14,30 Golf. US PGA Tour
15,30 Tenis. Turneul WTA de la Estbourne: sferturi de finală
17,00 Fotbal. Euro 2000
18,00 Fotbal. Euro 2000 Extra
19,00 Magazinul sporturilor cu motor: Racing Line
20,00 Atletism: IAAF Grand Prix II de la Bratislava

22,00 Fotbal. Euro 2000, faza grupelor
0,00 Spotrs Centre: Știri
1,15 Moto. MP al Olandei de la Assen: Pole position
1,30 Fotbal. Flashback
1,45 Fotbal. Night Scorers
2,00 Fotbal. Euro 2000 by Night
3,00 Fotbal. Your Match 1
4,00 Fotbal. Flashback (r)
4,15 Fotbal. The Protectors
4,30 Fotbal. Flashback
5,00 Fotbal. Euro 2000 by Night

Filmul serii

Doors

PRIMA, 20.00
(Biografic, "The Doors", SUA, 1991). Cu: Val Kilmer, Meg Ryan, Kathleen Quinlan, Michael Wincott, Michael Madsen, Josh Evans, Billy Idol. Regia Oliver Stone.

Filmul prezintă istoria grupului "The Doors", dublată de biografia celebrului solist al trupei, Jim Morrison. Este urmărită viața lui Morrison de la începuturile carierei sale de student la actorie în Los Angeles, pînă la moartea acestuia în 1971, la Paris, în urma unei supradoze. Protagonistul filmului, extraordinar interpretat de Val Kilmer, este obsedat de ideea morții. Pe măsură ce celebritatea grupului crește, obsesia lui Morrison devine din ce în ce mai acută, în ciuda eforturilor făcute de soția sa, Pamela Courson (Meg Ryan)...

ACASĂ

10,00 Știrile de Acasă (r)
10,30 Acasă la bunica (r)
10,45 Căsuța poveștilor (r)
11,00 Dragoste și putere (r)
11,30 90-60-90 Fotomodele (r)
12,20 Războiul pasiunilor (r)
13,15 Guadalupe
14,45 Antonella
15,45 Milady
16,35 Dragoste și putere
17,00 Căsuța poveștilor
17,15 Acasă la bunica (rețeta culinară a zilei)
17,30 Trei femei
18,30 Știrile de Acasă
19,05 Războiul pasiunilor
20,00 90-60-90 Fotomodele
21,00 Femeia vieții mele

22,00 Cinemateca de acasă: *"Trei și una"* (comedie, SUA, 1933). Regia Ernst Lubitsch. Cu: Fredric March, Gary Cooper, ***Miriam Hopkins***, Edward Everett Horton.
23,35 Acasă la români

PRO TV INTERNAȚIONAL

0,00 Știrile Pro TV
1,00 Chestiunea zilei pe scurt
1,10 Chestiunea zilei cu Florin Călinescu
2,50 Revista presei cu Neculai Constantin Munteanu
3,00 Știrile Pro TV
3,10 Profit (emisiune de informații economice)
3,15 P(r)oezia
3,20 Reforma la români
3,50 Urmărire generală
4,15 Acasă la bunica (rețeta culinară a zilei)
4,30 Acasă la români (r)
5,30 Ia-mă acasă! (r)
6,00 Știrile Pro TV
6,30 Știrile de Acasă

7,00 Acasă la bunica - retrospectivă
8,00 Doctorul casei (r)
8,30 Superabracadabra (r)

HBO

10,00 Santa Fe (dramă, "Santa Fe", SUA, 1996). Regia Andrew Shea. Cu: Gary Cole, Lolita Davidovich.
11,45 Între vis și insomnie (romantic, "Dream For An Insomniac", SUA, 1998). Regia Tiffanie DeBartolo. Cu: Ione Skye, Jennifer Aniston, MacKenzie Astin, Michael Landes, Seymour Cassel.
13,15 Echipa de hochei 3 (aventuri, "D3: The Mighty Ducks", SUA, 1996). Regia Robert Lieberman. Cu: Emilio Estevez, Jeffrey Nordling, Joshua Jackson, David Selby, Heidi King.
15,00 Războiul nasturilor (aventuri, "War Of The Buttons", SUA, 1994). Regia John Roberts. Cu: Gregg Fitzgerald, Gerard Kearney, Darragh Naughton, Brendan McNamara.
16,30 Stargate SG-1: Tok'ra II (s)
17,15 Îmblînzirea scorpiei (comedie, "The Taming Of The Shrew", SUA, 1967). Regia Franco Zeffirelli. Cu: Elizabeth Taylor, Richard Burton, Michael York, Cyril Cusack, Michael Hordern, Alan Webb.

19,15 Focul din adîncuri (acțiune, "Fire Down Below", SUA, 1997). Regia Felix Enriquez Alcala. Cu: ***Steven Seagal,*** Marg Helgenberger, Harry Dean Stanton, Kris Kristofferson.
21,00 Ierarhia (thriller, "Chain Of Command", SUA, 2000). Regia John Terlesky. Cu: Michael Biehn, Patrick Muldoon, John Putch, Roy Scheider, Maria Conchita Alonso.
22,30 După Alice (thriller, "After Alice", SUA, 1999). Regia Paul Marcus. Cu: Kiefer Sutherland, Henry Czerny, Polly Walker, Gary Hudson.
0,15 Vulcanul (acțiune, "Volcano", SUA, 1997). Regia Mick Jackson. Cu: Tommy Lee Jones, Anne Heche, Gaby Hoffmann, Don Cheadle.
2,00 Trauma (dramă, "Affliction", SUA, 1997). Regia Paul Schrader. Cu: Nick Nolte, Sissy Spacek, James Coburn, Willem Dafoe, Mary Beth Hurt.

Recomandări

Ierarhia

HBO, 21.00
(Thriller, "Chain Of Command", SUA, 2000). Regia John Terlesky. Cu: Michael Biehn, Patrick Muldoon, John Putch, Roy Scheider, Maria Conchita Alonso.

La bordul unui "Air Force One" are loc un atentat la viata președintelui SUA. Agentul Connely își dovedește eficienta neutralizînd asasinul, dar un civil inocent este ucis în schimbul de focuri. Noua lui misiune este să păzească servieta președintelui - celebra servietă cu buton roșu, "telecomanda" arsenalului nuclear al Statelor Unite. El și colaboratorul său nu răspund însă de viața președintelui...

Trei și una.

ACASĂ, 22.00
(Comedie, "Design for Living", SUA, 1933). Regia Ernst Lubitsch. Cu: Fredric March, Gary Cooper, Miriam Hopkins, Edward Everett Horton.

După ani întregi de prietenie cu Max Plunkett, șeful unei agenții de publicitate, Gilda Farrell se stabilește la Paris unde cunoaște doi americani irezistibili, scriitorul Tom Chambers și pictorul George Curtis, care se îndrăgostesc nebunește de ea. Cum însă Gilda nu se poate decide pentru unul dintre ei, se mărită cu Max, se întoarce în Statele Unite, și timp de un an de zile, încearcă să se achite onorabil de îndatoriri. Iată însă că la una dintre aceste petreceri își fac o inopinată apariție Tom și George, care alungă oaspeții cu glumele lor deplasate, șocîndu-l pe Max. Finalmente, trio-ul se reface, Gilda, Tom și George întorcîndu-se la Paris...

Capcanele extazului

ANTENA1, 23.15
(Thriller, "Rapture", SUA, 1992). Cu: Michael Ontkean, Karen Allen, Gemma Barry. Regia Timothy Bond.

Moartea tatălui său îl readuce pe Jeff Lisker, un programator de succes, în orășelul natal. Aici are ocazia să o revadă pe fosta lui prietenă din liceu, Georgianne. Vechea pasiune renaște ca un vulcan, iar Jeff este hotărît să facă orice pentru a-și recupera iubita. Orice, inclusiv să facă moarte de om și să mintă...

Mișcări fatale

PRO TV, 2.00
(Thriller, "Body Language", SUA, 1992). Regia Arthur Allan Seidelman. Cu: Heather Locklear, Linda Purl, James Acheson.

Betsy este o femeie de afaceri extrem de ambițioasă, care are tot ce-și poate dori, mai ales că în carieră obține promovarea pe care și-o dorea de foarte mult timp. Singurele lucruri care îi umbresc fericirea sînt faptul că iubitul ei se plînge că este neglijat și că șeful ei o hărțuiește neîncetat.

ROMÂNIA 1

7,00 Matinal național. Duplex București - Craiova.
9,00 TVR Iași. Est expres!

9,30 Fotbal Euro 2000: Danemarca - Cehia, grupa D (r)
11,05 TVR Cluj - Napoca.
11,35 Fotbal Euro 2000: Italia - Suedia, grupa B (r)
13,10 TVR Timișoara.
14,00 Jurnal
14,15 CiberFan.
14,30 Evrika. Formula universală; Gena surdității; Pe scurt; Inima mecanică.
15,00 Tribuna partidelor parlamentare
15,30 Emisiune în limba germană
17,00 Top voiaj.
17,30 Cuvînt pentru necuvîntătoare.
18,00 Euro Știri
18,15 Pentru dv., doamnă! Cred în mine.
19,05 Corect!
19,10 Sunset Beach, ep. 709
20,00 Culise
20,50 Jurnal. Meteo.
21,25 Sport
21,30 Ploaia de stele
23,00 Dosarele secrete ale KGB: J. F. Kennedy (do), partea a II-a
23,45 Jurnalul Academiei Cațavencu
0,00 Euro Fotbal
0,10 Jurnalul de noapte

PRO TV

7,00 Bună dimineața, Pro TV e al tău!
10,00 Tînăr și neliniștit (r)
10,50 Lege și ordine (r)
11,50 Baby Boom, ultimul episod
12,25 Planuri mortale (thriller, SUA, 1995). Regia Derek Westervelt. Cu: James McCaffrey.
14,20 Primăria (r)
16,00 Tînăr și neliniștit, ep. 1032
16,50 Sens unic
17,00 Știrile Pro TV
17,30 Urmărire generală (emisiune de educație civică).
17,55 Reforma la români (emisiune de informații economice)
18,20 Dădaca, ep. 123
18,50 Chestiunea zilei pe scurt
19,00 Știrile Pro TV
19,50 Chestiunea zilei pe scurt
20,00 La limita imposibilului, primul episod

21,00 Profiler - psihologia crimei, ep. 40
21,55 Știrile Pro TV
22,00 Chestiunea zilei cu Florin Călinescu
23,30 Știrile Pro TV0,00 Lege și ordine, ep. 15
1,00 Dădaca (r)
1,30 Urmărire generală (r)
2,00 Mișcări fatale (thriller, SUA, 1992). Regia Arthur Allan Seidelman. Cu: Heather Locklear
3,30 Baschet NBA Action
4,00 Planuri mortale (r)
5,30 Babylon 5, ep. 79
6,30 Miracolul tinereții, ep. 81

ANTENA 1

7,00 Observator
7,55 Aerobic Show
8,00 Dimineata devreme
10,00 Știri
10,10 Zidul Atlanticului (comedie, Franța). Cu: Bourvil, Peter McEnery, Jean Poiret, Sophie Desmarest. Regia Marcel Camus.
12,00 Burlacul
13,00 Știrile amiezii
13,15 Pericol iminent
14,00 Camila
15,00 Scandalul, ep. 62
16,00 Suflet rebel, ep. 65
17,00 Știrile amiezii
17,25 Labirintul pasiunii, ep. 57, 58
19,00 Observator
20,00 Moloney, ep. 15

20,55 Atletism în direct: Golden League (în direct de la Paris)
22,00 Observator
22,15 Atletism în direct: Golden League (în direct de la Paris)
23,15 Capcanele extazului (thriller, SUA, 1992). Cu: Michael Ontkean, Karen Allen, Gemma Barry. Regia Timothy Bond.
1,00 Reversul medaliei (erotic, SUA)
2,30 Pericol iminent (r)
3,30 Labirintul pasiunii (r)
5,00 Trei destine

TVR 2

7,00 Domnișoara Andreea (r), ep. 18
7,50 Femeia misterioasă (r), ep. 63
8,40 Poliție judiciară (r), ep. 2
9,30 Trupa DP 2
10,30 Familia Simpson (d.a.)
12,00 Veni, Video, Vici!
12,30 D'ale lu' Mitică (r)
13,00 Globul Dragonului (d.a.)
13,30 Tradiții. Sînzienele, prag de solstițiu de vară.
14,00 Toți, împreună
14,45 Știri
14,50 Euro Fotbal (r)
16,10 Călătorind prin țară (r)
16,25 Virtuozi ai instrumentelor populare
16,45 Domnișoara Andreea, ep. 19
17,35 Femeia misterioasă, ep. 67
18,30 Telejurnal TVR 2
19,00 Știri bancare și bursiere. Meteo
19,05 Se întîmplă acum
19,40 Melodii populare interpretate de: Maria Văduva, Livia Argintaru, Iuliana Roată, Liliana Cosma, Ioan Chirilă, Gabriel Zăvoianu.
20,00 Grădina lui Cupidon
21,15 Afaceri la cheie. Fișa afacerii; Informații; Lecția de management.
21,45 Călătorind prin țară
22,00 Știri

22,10 Magie neagră (SUA, 1990). Cu: ***Mark Hamill,*** Amanda Wyss, Apollonia, Victor Rivers. Regia Daryn Warren.
23,45 Armonii clasice. George Enescu: Uvertura de concert cu Filarmonica "George Enescu"
0,00 TVM. Mesager

PRIMA

7,00 Milagros (r), ep. 50
8,00 Taifas (magazin matinal)
13,00 Milagros, ep. 51
14,00 Motor (r)
15,00 Viper (r), ep. 60
15,55 Clip Art
16,00 Salvați de clopoțel (s)
17,00 Viper, ep. 61
17,50 Cronica cîrcotașului (haz de necaz)
18,00 Focus (știri)
18,30 Impact
19,00 Cronica cîrcotașului (haz de necaz)
19,10 Cavalerul rătăcitor, ep. 26

20,00 Doors (biografic, SUA, 1991). Cu: Val Kilmer, ***Meg Ryan***.
21,50 Cronica cîrcotașului (haz de necaz)
21,55 Știri pe scurt. Meteo. Caricatura zilei
22,00 Raven, ep. 15

23,00 Detectivi de elită, ep. 79
0,00 Sex cu Nadine
1,00 Focus (r)
1,30 Impact (r)

Tele 7 ABC

7,00 Bună dimineața, România
9,00 Dați vina pe Corina (r)
10,00 Teleshopping

10,30 Economic ABC (r)
10,45 Gura lumii (r)
11,00 Senzațional cu Dan Diaconescu (r)
12,00 Linia întîi (r)
13,00 Ora unu a venit (r)
13,10 Linia întîi (cont.)
14,00 Îți mai aduci aminte, Doamnă? (r)
15,00 Teleshopping
15,30 Domino
17,00 Dați vina pe Corina
18,00 În justiție
19,00 Telejurnal
19,45 Economic ABC
20,00 Gura lumii
20,15 Film documentar
21,00 Senzațional cu Dan Diaconescu
22,00 Țara de dincolo de București
0,00 Știri
0,30 Tentații
1,00 Ora unu a venit (r)

1,10 Concert
1,45 Telejurnal
2,30 Economic ABC (r)
2,50 Gura lumii (r)
3,00 Film documentar (r)
4,00 Lumea în "Clipa 2000" (r)
5,30 În justiție (r)

DISCOVERY

10,00 Jurassica: Rechini preistorici (Ro)
10,30 Salvați animalele (Ro)
11,00 Avalanșele (Ro)
12,00 Prin munții Africii (Ro)
13,00 Dezastre (Ro)
13,30 Vînătorii de fantome: Ecouri de dincolo de mormînt (Ro)
14,00 Automobile în top: Ford (Ro)

14,30 Flightline (Ro)
15,00 Profesioniștii: Bob-ul (Ro)
16,00 Un rîu, undeva: Bhutan (Ro)
16,30 Povestiri despre supraviețuire în Australia: Desertul (Ro)
17,00 Aventuri la pescuit cu Rex Hunt (Ro)
17,30 Dezastre
18,00 Echipa timpului: Cooper's Hole
19,00 Tehnologia în lupta împotriva crimei (Ro)
20,00 Capriciile vremii: Buletine meteo
20,30 Dezastre
21,00 Jurassica (Ro)

22,00 Veterinari în Africa (Ro)
23,00 Bodyguarzi (Ro)
0,00 Polițiști subacvatici (Ro)
1,00 Criminaliștii: Fără urmă (Ro)
2,00 Operațiuni de salvare: Submarinul Truculent (Ro)
2,30 Dezastre
3,00 Echipa timpului: Turkdean (Ro)

Cartoon NETWORK

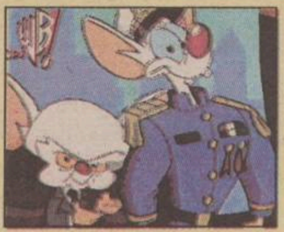

7,00 Tînărul Robin Hood ■ 7,30 Tom and Jerry Kids ■ 8,00 The Flintstone Kids ■ 8,30 Yo Yogi! ■ **9,00 Scooby Doo** ■ 9,30 Ed, Edd 'n' Eddy ■ 10,00 Tom și Jerry ■ 10,30 2 Stupid Dogs ■ 11,00 Inch High Private Eye ■ 11,30 Droopy detectiv ■ **12,00 Help, It's the Hair Bear Bunch** ■ 12,30 Hong Kong Phooey ■ 13,00 Peripețiile Penelopei Pitstop ■ 13,30 Tom și Jerry ■ **14,00 Popeye** ■ 14,30 Looney Tunes ■ 15,00 Droopy detectiv ■ 15,30 Familia Addams ■ 16,00 2 Stupid Dogs ■ 16,30 Masca ■ **17,00 Cow & Chicken** ■ 18,00 Powerpuff Girls ■ 18,30 Laboratorul lui Dexter ■ 19,00 Ed, Edd 'n' Eddy ■ 19,30 Johnny Bravo ■ **20,00 Tom și Jerry** ■ 20,30 Familia Flintstone ■ 21,00 Scooby Doo ■ 21,30 Looney Tunes ■ **22,00 Powerpuff Girls** ■ 22,30 Courage the Cowardly Dog

FOX KIDS

9,25 Familia De Ce ■ 9,30 Inspectorul Gadget ■ 10,15 Super Buburuzele ■ 10,45 Nemaipomenitul Tick ■ 11,10 Beetleborgs ■ **11,30 B.A.D.** ■ 12,00 Albinuța Hutch ■ 13,10 Familia De Ce ■ 13,15 Viața cu Louie ■ **13,40 Nemaipomenitul Tick** ■ 14,00 Spiderman ■ 14,30 X Men ■ 14,55 Inspectorul Gadget ■ 15,15 Peter Pan ■ 15,45 Mica sirenă ■ 16,10 Pisoiul Eek ■ 16,30 Spiderman ■ 17,00 X Men ■ 17,25 Orășelul fantastic ■ 17,45 Nemaipomenitul Tick ■ **18,10 Familia De Ce** ■ 18,15 Viața cu Louie ■ 18,40 **Lumea lui Bobby**

EUROSPORT

6,00 Fotbal. Flashback
6,30 Fotbal. Your Match 2
7,30 Fotbal. Flashback (r)
7,45 Fotbal. The Protectors
8,00 Fotbal. Night Scorers
8,15 Fotbal. Euro 2000 Last Night (r)
9,15 Sports Centre: Știri (r)
9,30 Fotbal. Euro 2000
11,30 Fotbal. Euro 2000, faza grupelor
13,30 Moto. MP al Olandei de la Assen: calif. la 125 cc.
15,00 Moto. MP al Olandei de la Assen: calif. la 500 cc

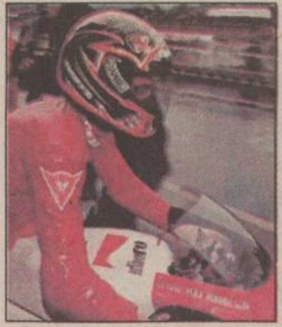

16,15 Moto. MP al Olandei de la Assen: calif. la 250 cc.
17,30 Tenis. Turneul WTA de la Eastbourne: semifinale
19,00 Fotbal. Euro 2000, faza grupelor
21,00 Moto. MP al Olandei de la Assen: Pole position
22,00 Sporturi extreme. Big Air Festival 2000 de la Paris-Bercy
0,00 Spotrs Centre: Știri
0,15 Box. Meciuri din gale internaționale
1,15 Fotbal. Euro 2000: The Night Club Opens
1,30 Fotbal. Flashback
1,45 Fotbal: Night Scorers
2,00 Fotbal. Euro 2000 by Night
3,00 Fotbal. Your Match 1
4,00 Fotbal. Flashback

Au început surprizele

■ *ceea ce s-a întîmplat în meciul Portugalia - Anglia e floare la ureche* ■ *Iugoslavia a remizat cu Slovenia de la 0-3, cu un jucător în minus* ■ *surpriza a fost atît de mare, încît fotografii acreditați la acest meci au luat plasă* ■ *în această seară, un singur meci: Turcia - Suedia, la Eindhoven* ■

Scandalul terapeuților

■ *medicii români nu privesc cu ochi buni concurența adusă de jucătorii din străinătate*

Întorcîndu-ne puțin în urmă, la meciul nostru cu Germania, merită să amintim părerea antrenorului francez al lui Liverpool, Gerard Houllier, referitoare la aspectul său tactic: ***„A fost o dispută interesantă între jocul organizat și în forța al jucătorilor lui Ribbeck, pe de o parte și tehnicitatea și rapiditatea românilor, pe de alta. Germanilor nu le-a priit începutul jocului deoarece au abordat o apărare în zonă, cu care nu erau obișnuiți, însă și-au revenit repede, cu rigoarea care îi caracterizează“.*** Tentativa lui Ribbeck de a trece la apărarea în zonă i-a iritat pe foarte mulți jurnaliști germani. ***„Ribbeck spunea înainte de Europene că are cei mai rapizi fundași dintre toate cele 16 echipe prezente la turneul final. Cred că dorea să spună că apărătorii săi vor primi cel mai rapid gol!“***, comenta cu sarcasm unul dintre nemți. Despre ***Viorel Moldovan,*** mulți au spus că a fost personajul numărul unu al disputei, golul din prima repriză și apoi acea ratare monumentală de după pauză aducîndu-l în prim-planul tuturor comentariilor. Atacantul lui Fenerbahce a recunoscut că a trecut de la extaz la agonie în numai cîteva minute: ***„O parte din mine este bucuroasă, pentru că am marcat, cealaltă e dezamăgită din caza ratării cu poarta goală. Am un regret imens pentru că am scăpat victorie printre degețe la acel șut cu ghinion. Sîmbătă, împotriva Portugaliei, nu-mi voi mai putea permite să ratez din asemenea poziție“.***

Singurul nor ce pare a fi apărut (la figurat) pe cerul de la Grimbergen pare a fi cel iscat de aducerea în cantonamentul „tricolorilor“ a doi așa-zisi kino-terapeuți. Este vorba de italianul Caretta, adus de Petrescu și Popescu și de spaniolul Brau, venit la insistențele lui Gîlcă **(foto)**. Deși jucătorii par a avea încredere în cei doi și în metodele lor neconvenționale de refacere, medicii „oficiali“ ai naționalei noastre nu par prea încîntați de concurență. Unul dintre ei chiar a fost auzit spunînd cu năduf: ***„Cei doi nu se pot numi medici pentru că nu au studii de medicină, și singura instituție pe care au absolvit-o vreodată, probabil, este școala vieții...“*** Partida cu Figo și ai săi va avea loc la Arnhem și se anunță de pe acum de mare interes, după lecția de fotbal predată de lusitani echipei lui Keegan.

Lotul nostru a plecat în această dimineață de la Grimbergen la Papendal, în Olanda, unde va pregăti timp de două zile meciul cu Portugalia, după care va reveni în Belgia. La Arnhem ne va arbitra francezul Gilles Veissiere, un tip care nu ne este necunoscut. El și-a făcut debutul în arena internațională cu ocazia partidei Bohemian Dublin - Steaua (0-0), în turul preliminar al Cupei Cupelor, în 1992. În august 1996 a condus și meciul Lokomotiv Sofia - Rapid (0-1), din turul preliminar al Cupei UEFA, așa încît putem considera că ne poartă noroc. **(Ion C.)**

Războiul fratricid de la Charleroi

■ *din Belgia, transmite trimisul special al „Monitorului“, Ion Teodor*

Marți am avut de ales între a merge la Rotterdam, pentru ceea ce se anunța a fi marele derby al zilei, Norvegia - Spania, sau pentru o călătorie mai scurtă, la Charleroi, la Iugoslavia - Slovenia. Am ales a doua variantă pentru că doream să-l văd arbitrînd pe Nicolae Grigorescu, dar și pentru că așteptam o dispută spectaculoasă, fără menajamente, între două echipe care se cunosc foarte bine, dar care nu se mai întîlniseră niciodată pînă acum. Interesant este că unii din jucătorii sloveni, precum Milanic, Ceh, Novak sau Udovic, apucaseră să joace și pentru naționala „mare“ a fostei Iugoslavii, fiind coechipieri cu o parte dintre adversarii lor de marți seară. Asta ca să nu mai spunem că selecționerul Sloveniei, Katanec, l-a avut multă vreme ca antrenor pe Boșkov, actualul tehnician al sîrbilor, pe vremea cînd juca la Sampdoria. Boșkov chiar declarase înainte de meci că speră să nu-i fi destăinuit lui Katanec toate secretele meseriei, pentru a evita surprizele. Supriza, după cum ați văzut, a fost la un pas de a se produce, deși oricum acest 3-3 de senzație poate fi considerat un rezultat ieșit din aria normalității. El a mulțumit însă ambele tabere, antrenorii îmbrățișîndu-se la sfîrșit, iar suporterii plecînd împreună de la stadion, fără să se producă incidente.

Fotografii au văzut de la distanță trenul bucuriei slovene, condus de Zlatko Zahovic

Milosevic - președintele tuturor

Meciul de la Charleroi, jucat pe un stadion realmente superb, a prilejuit cîteva premiere nedorite la acest Euro: tribunele nu s-au umplut, rămînînd bilete nevîndute, iar la intonarea imnurilor s-a fluierat copios din ambele peluze, semn că nimeni nu avea de gînd să fie amabil cu adversarul. Lucru dovedit de fotbaliștii sîrbi încă din primele minute, cînd au avut cîteva intrări foarte dure, la intimidare, pentru a le arăta slovenilor cine conduce ostilitățile. În tribuna sîrbilor a apărut la un moment dat și un banner cu „Milosevic - președintele tuturor“, dar el a fost ascuns repede după ce s-au pornit fluierături din toate direcțiile. Slovenii, mai numeroși, au dominat fundalul sonor al meciului, susținîndu-și jucătorii cu o patimă de necrezut și avînd puterea de a-i aclama și la sfîrșitul partidei, după ce fuseseră egalați de la 3-0. În plus, meciul a avut parte de nota sa de culoare, în pauză un grup de brazilieni oferind un adevărat recital de samba la tribuna a doua și făcîndu-ne să ne întrebăm pentru un moment dacă ne aflăm în centrul Europei sau undeva pe la Rio...

Fotografii au luat plasă

Dincolo de spectacolul tribunei, spectacolul din teren și dramatismul întîlnirii au făcut din acest Iugoslavia -Slovenia, care nu promitea mare lucru, un meci cu adevărat de senzație. Am umărit cu amuzament cum majoritatea fotografilor s-a postat la începutul meciului în spatele porții slovene, însă nu au „prins“ mai nimic, pentru că golurile se marcau dincolo, la Kralj. Culmea, după ce Mihajlovic a fost eliminat, cei mai mulți fotografi și-au luat teleobiectivele în spate și au plecat la poarta lui Kralj, dar, culmea, golurile au început să curgă dincolo, la Dabanovic! Ziariștii prezenți la meci au tras două concluzii de final: sîrbii au început să joace abia cînd le-a ajuns cuțitul la os și au priceput că riscă să se facă de rîs, iar slovenul Zahovic, excelent în tot ce a făcut, are mari șanse să semneze în aceste zile pentru o echipă italiană.

Boskov - mai rău ca NATO

La conferința de presă, Katanec, antrenorul slovenilor, a venit foarte destins, avînd puterea să zîmbească, deși scăpase printre degete o victorie istorică. ***„Este primul nostru meci la un turneu de asemenea importanță, am obținut primul punct, deci este bine. Nu am considerat meciul terminat la 3-0, dar iugoslavii au o echipă atît de puternică încît ar fi putut remonta în fața oricui. Ca să fiu sincer, acum sînt mulțumit de rezultat, dar probabil, peste cîteva săptămîni, cînd voi sta în grădina casei mele și îmi voi reaminti de acest meci, îmi voi spune: O, Doamne, am fost atît de aproape să-i bat pe sîrbi!“.*** Cuvintele lui Boskov, care arăta de parcă îi trecuse ghilotina la un milimetru de gît, nu prea mai au importanță, pentru starea de spirit a sîrbilor sînt mai elocvente cele spuse de un suporter al Stelei Roșii din Belgrad, pe drumul de întoarecere de la Charleroi: ***„Să ai în echipă numai vedete de la Lazio, Inter, Juventus și să îți facă zile fripte o echipă de necunoscuți care abia au scos capul în fotbal, e cea mai mare rușine. Boskov a avut noroc astăzi, că l-au salvat băieții, dar dacă pierdeam în fața Sloveniei ar fi fost o uriașă rușine națională, și nu cred că l-ar fi prins finalul Europenelor în viață. Ar fi devenit dușmanul public numărul 1 în Iugoslavia, înaintea NATO!“.***

Capul lui Camacho vrem

Dacă Boskov a reușit, de bine, de rău, să-și salveze scaunul (și capul...) pentru moment, antrenorul Spaniei, Jose Antonio Camacho, nu mai are clipe liniștite din mometul golului lui Nielsen, care a transformat naționala iberică dintr-o mare favorită la titlul continental în cenușăreasa grupei C. Înaintea meciului, la pariorii locali, Norvegia avea o cotă de 5 la 1 (cu alte cuvinte, dacă mizai 100 de franci pe victoria norvegienilor cîștigai 500), în timp ce Spaniei i se oferea doar 1,3 la 1, dar asta nu a însemnat nimic în economia jocului, dominat tactic de echipa lui Nils Semb, poate cea mai disciplinată și bine organizată pe care am văzut-o pînă acum. Binențeles, acuzele presei spaniole au început să curgă spre Camacho: de ce l-a băgat pe Hierro, care nu mai jucase de patru luni? De ce l-a titularizat pe portarul lui Atletico Madrid, echipă retrogradată în Segunda Division? De ce nu l-a convocat la lot pe Morientes, un atacant mai experimentat decît cei de la Athletic Bilbao? De ce...? Și așa mai departe. Culmea este că senor Camacho a încercat să găsească o explicație plauzibilă pentru eșecul echipei sale. Chipurile, la antrenamentul de luni dimineață, care fusese închis presei și la care el expusese tactica de joc pentru meciul cu Norvegia, s-a strecurat neobservat un ziarist angajat de federația spaniolă pentru a actualiza site-ul acesteia pe Internet. Așa se face că, la numai o oră după ce Camacho le prezentase elevilor săi, în mare secret, ideile tactice pentru a doua zi, toate acestea au apărut pe Internet, fiind disponibile pentru oricine. Nu știm dacă de acolo a aflat antrenorul norvegienilor că Guardiola și Fran vor orienta jocul ofensiv spre latura dreaptă, că Exteberria va fi extremă falsă pe stînga sau că Hierro va primi sarcini noi în apărare, dar un lucru e sigur: dacă Molina nu gafa precum în curtea școlii, dîndu-i lui Nielsen șansa de a marca golul primei victorii norvegiene în fața Spaniei, toată această poveste ce ține mai mult de anecdotic n-ar fi fost făcută publică niciodată.

Deplasare sponsorizată de Compania COCA-COLA

Lemerre este criticat de ziariști

Deși în tabăra francezilor ar trebui să fie liniște după victoria la scor (3-0) împotriva Danemarcei, nu este deloc așa, antrenorul Roger Lemerre **(foto)** continuînd să-și facă dușmani cu o perseverență demnă de o cauză mai bună. Djorkaeff îl acuză că l-a înlocuit prea repede în meciul cu danezii, locul său fiind luat de un mijlocaș cu profil defensiv. ***„E adevărat că atunci cînd vii la națională trebuie să faci întocmai ce îți cere antrenorul, dar mi se pare anormal să fiu pus să joc altceva decît ceea ce joc eu în mod normal și apoi să mi se reproșeze că nu am făcut lucrurile bine. Nu cer să se adapteze sistemul de joc al echipei după profilul meu, ci doar să mi se dea șansa să arăt ce pot!“***, declară Djorkaeff, cu bătaie directă spre Lemerre. Acesta din urmă, candidînd deja la titlul de cel mai nesuferit selecționer francez din toate timpurile, în ciuda rezultatelor bune obținute, a decis să întrerupă orice dialog cu presa din țara sa, convins că aceasta nu știe decît să caute nod în papură. Ziariștii francezi s-au „inflamat“ imediat, cerînd federației de la Paris să-l aducă la ordine pe Lemerre sau să ia măsuri drastice, mergînd pînă la demiterea antrenorului dacă acesta va continua să facă pe mutul în fața mass-media. Or fi auzit de precedentul Pițurcă... **(Ion C.)**

Liniștea dinaintea furtunii

■ *„tricolorii“ sînt încrezători în șansa lor*

Antrenamentul de ieri al „tricolorilor“ a început la ora 10.30 cu mișcările de încălzire, ture de teren, sprinturi și stretching. După 40 de minute s-a trecut la „joacă“, „galbenii“ (Petrescu, Popescu, Ciobotariu, Lupescu, Gîlcă, Munteanu, Hagi, Moldovan și Ganea) contra „portocaliilor“ (Filipescu, Belodedici, Chivu, Lincar, Hîldan, Petre, Roșu, Mutu, Ilie), la trei porți. Singurul care nu a participat la acest joc a fost Cosmin Contra, care acuză o ușoară contractură musculară la coapsa stîngă. După meciul la trei porți, s-a trecut la două porți (Lobonț la „galbeni“, Prunea la „portocalii“), în aceleași formule. Din păcate, Stelea a suferit la acest antrenament o ușoară entorsă la glezna dreaptă, dar doctorul Pompiliu Popescu a declarat că atît „Arnold“, cît și Contra vor fi apți de joc sîmbătă. Atmosfera în rîndul „tricolorilor“ este una optimistă, cu toții fiind îndrezători în șansa lor de a obține calificarea în sferturi. Cei mai în formă la acest antrenament au fost D. Munteanu (care, la final, a uimit asistența, „băgînd“ de bunăvoie încă trei ture de teren). În această dimineață va avea loc încă un antrenament de o oră, începînd de la 11.30 (ora României), urmat de o ședință tactică. La încheierea antrenamentului de ieri, selecționerul Ienei a avut un dialog cu reprezentanții presei, în care a ținut să sublinieze că partida de sîmbătă, între România și Portugalia, va fi cîștigată de echipa care va ști mai bine să își pună în valoare jocul colectiv, nepunîndu-se problema ca soarta meciului să fie determinată de „individualități“. Ienei a declarat: ***„Cu problemele medicale știți cum este: orice război are și victime. Stelea a lovit cu piciorul în pămînt, a făcut entorsă, dar pare să nu fie nimic foarte grav. Noutăți prea multe despre echipa Portugaliei nu prea avem. Este o formație ajunsă la maturitate, cu 8-9 jucători dintre cei care au cîștigat CE de juniori, în 1991. Au o vîrstă potrivită, între 27 și 29 de ani. Sînt periculoși atît ca joc colectiv, cît și ca individualități, Rui Costa și Figo fiind doi jucători de mare valoare. Oricum, dacă jocul nostru colectiv va funcționa cum trebuie, putem cîștiga“.***

Naționala se va deplasa în Olanda, la Popendaal (localitate aflată la 7 km de Arnhem), în această seară, plecarea din Grimbergen avînd loc la ora locală 17.

Declarații

HAGI: „Portughezii vorbesc multe despre acest meci... Noi nu avem nimic de comentat... Singura noastră preocupare este să ne pregătim cît mai bine și să îi învingem. I-am bătut la Porto, putem să-i batem și la Arnhem. Figo este unul dintre cei mai buni fotbaliști din lume, dar nu poate să cîștige singur, are nevoie de colegii lui. Nu mă mai supără lovitura la spate, așa că voi fi 100% apt de joc sîmbătă“.

CONTRA: „Am o ușoară contractură la coapsa stîngă, dar recuperarea merge bine. Nu avea rost să forțez astăzi, am făcut un antrenament mai ușor, dar voi fi complet refăcut pentru meciul cu Portugalia“.

A. ILIE: „Echipa Portugaliei are multe valori individuale; portughezii sînt periculoși mai ales ca echipă, dar sper că vom reuși să facem un joc cel puțin la fel de bun ca și cel cu Germania, să marcăm primii și să cîștigăm. Cred că arma noastră cîștigătoare va fi contraatacul. Și un egal ar fi bun, care ne-ar menține în cursă. Cîștigăm cu Anglia, și cu 5 puncte ne putem califica“.

GÎLCĂ: „Eu am afirmat întotdeauna că Portugalia este cea mai periculoasă echipă din grupa noastră. Are un joc foarte tehnic, mulți jucători de valoare care joacă în viteză, și pentru noi reprezintă «inamicul nr. 1». Avem armele necesare să-i învingem, am demonstrat în grupă că am fost mai buni ca ei, și sper să demonstrăm asta și sîmbătă. Și un meci egal ar fi bun, ar rămîne meciul cu Anglia pe care putem să-l cîștigăm și să ne calificăm. Oricum, noi jucăm toate meciurile la victorie“. **(CRISTIAN IONESCU - Grimbergen)**

Stelea va fi apt de joc pentru meciul cu Portugalia, în ciuda entorsei suferite

Reconciliere în familia regală britanică

Regina *Elisabeta a II-a* a Angliei a invitat-o pe ducesa de York, *Sarah Ferguson,* la recepția regală oferită cu ocazia celei de-a 18-a aniversări a *prințului William.* Ceremonia se va desfășura pe 21 iunie, invitația fiind considerată de cotidianul The Sun un gest de reconciliere a reginei cu fosta sa noră.

Fergie, în vîrstă de 40 de ani, a primit o invitație oficială și va fi însoțită de cele două fiice ale sale, *Beatrice* (11 ani) și *Eugenie* (10 ani). Este pentru prima dată, după înmormîntarea *prințesei Diana,* în 1997, cînd fosta soție a *prințului Andrew* - de care a divorțat în 1996 - este invitată la o ceremonie organizată de familia regală. De la divorț, Fergie locuiește cu cele două fiice ale sale într-o aripă a palatului de la Sunninghill, oferit de regină fiului său Andrew. Prințul locuiește într-o altă aripă a palatului. Viața privată agitată a ducesei de York, îndelung comentată de presă, a fost dezaprobată de regină, care a refuzat să-și mai vadă nora. Palatul Buckingham a refuzat să confirme această știre, afirmînd că este vorba de un eveniment particular. Pe de altă parte, comentatorii leagă gestul de reconciliere al reginei de un recent interviu apărut în presa britanică, în care Sarah Fergusson și prințul Andrew au vorbit pentru prima dată de eventualitatea unei recăsătoriri.

Această recepție va sărbători mai multe evenimente, nu numai majoratul prințului William. Este vorba de centenarul reginei-mamă, 50 de ani ai *prințesei Anne* și 70 de ani ai *prințesei Margaret.* Cu zece zile în urmă, regina a acceptat să o întîlnească în sfîrșit pe *Camilla Parker Bowles,* iubita fiului ei, *Charles,* moștenitorul tronului britanic. Ea refuzase să dea ochii vreodată cu Camilla, dar se pare că în ultima vreme a devenit mai îngăduitoare.

Nici dupa divorțul de prințul Andrew, Fergie nu a scăpat de paparazzi

TIMP LIBER

Zilele Eminescu la Iași

În cadrul Zilelor Eminescu, la Muzeul Eminescu din Parcul Copou, se vor desfășura, astăzi, următoarele manifestări;

■ Momente literare, muzicale consacrate lui Eminescu, susținut de școlile „G. Călinescu" (nr.9), „Mircea cel Bătrîn" (nr. 16) și „Al.I. Cuza" - Podu Iloaiei (ora 10.00); Recital literar muzical organizat de Casa municipală de cultură Iași. Participă actori ai Teatrului „Luceafărul" și corurile Filarmonicii și Operei ieșene (ora 11.00). - organizatori Muzeul Literaturii și Despărțămîntul „M. Kogălniceanu";

■ Recital de poezie și muzică - recital de chitară clasică, susținut de studenți ai Universității de arte „George Enescu"; recital din poezia lui M. Eminescu; recital de chitară și voce - ora 19.00, organizatori Muzeul Literaturii Române Iași și Catedra de limbi moderne a Facultății de Medicină Stomatologică și Cenaclul „V. Voiculescu" a U.M.F „Gr.T. Popa" Iași

■ Spectacolul muzical-literar „La teiul lui Eminescu". Vor recita actori de la Teatrul „Luceafărul" și vor cînta melodii pe versuri eminesciene Radu Ștefan, Petronela Baldovin, Teodor Munteanu și corul „Gavriil Musicescu" al Filarmonicii Moldova - ora 11.00, organizator Casa de Cultură a Municipiului Iași.

Programul cinematografelor 9.06 - 15.06.2000

VICTORIA

„Scream 3 - Crimă în trei timpi"

Producție SUA, 2000, thriller horror de Wes Craven. Cu: David Arquette, Neve Campbell, Courteney Cox Arquette, Patrick Dempsey. Premieră. Tarife: 7.000 lei (orele 9); 12.000 lei (orele 11,05; 13,10; 15,15; 17,20; 19,30).

REPUBLICA

„Ioana D'Arc"

Coproducție Franța, SUA, 1999, dramă istorică în regia lui Luc Besson. Cu: Milla Jovovich, John Malkovich, Faye Dunaway, Dustin Hoffman, Tcheky Karyo, Vincent Cassel, Pascal Greggory, Timothy West. Premieră. Tarife: 10.000 lei (ora 9); 15.000 lei (stal); 20.000 lei (lojă, balcon). Orele: 9; 13; 16; 19.

COPOU

„Regii deșertului"

Producție SUA, 1999, acțiune. Cu: George Clooney, Mark Wahlberg și Ice Cube. Tarife: 12.000 lei (vineri, sîmbătă, duminică, marți, miercuri, joi); 7.000 lei (luni).

„Sfîrșitul aventurii"

Coproducție Anglia, SUA, 1999, după un roman de Graham Greene. Film de dragoste, cu: Ralph Fiennes și Julianne Moore. Premieră. Tarife: 15.000 lei (vineri, sîmbătă, duminică, marți, miercuri, joi); 10.000 lei (luni).

DACIA

„Un tătic grozav"

Producție SUA, 1999, comedie. Cu Adam Sandler. Tarife: 6.000 lei (pentru 10% din locuri, bilete cu preț redus - 4.000 lei). Orele 13.

„Echipa de șoc"

Producție SUA, 1999, comedie și acțiune. Cu Denis Rodman. Tarife: 6.000 lei (pentru 10% din locuri, bilete cu preț redus - 4.000 lei). Orele 15, 17.

HOROSCOP

Berbec (21 mart. - 20 apr.) Cu mai multă diplomație ați putea evita sau cel puțin amîna o confruntare nedorită de nimeni. De multe ori lucrurile devin inevitabile datorită unor gesturi disperate.

Taur (21 apr. - 20 mai) Vă feriți să intrați în încurcătură, însă se întîmplă ca exact de ceea ce te temi de aceea să nu scapi. Sînteți și extrem de precipitat, și stresat de așteptare îndelungată.

Gemeni (21 mai - 21 iun) V-ați obișnuit să o luați de la capăt, nici măcar cu tenacitate, ci pur și simplu din plictiseală. Pentru moment ați obținut ce v-ați propus, deși ați fi putut obține mai mult.

Rac (22 iun - 22 iul) Comedia începe să vă placă, cu toate că într-un fel sînteți și personaj principal și spectator. Dacă aveți suficient umor puteți să vă amuzați de minune, fără să puneți nimic la inimă.

Leu (23 iul - 22 aug) Răbdarea dvs. ar putea fi pusă la încercare, însă ținînd cont de miză, nu veți regreta. Interpretarea dvs. este corectă și nuanțată, trebuie să-i convingeți și pe alții.

Fecioara (23 aug - 22 sept) Nu v-ați săturat cum v-ar fi plăcut, însă vor apare și alte ocazii de felul acesta. Nu este momentul să vă destindeți, pentru că vă așteaptă și alte probe de foc.

Balanta (23 sept - 22 oct) Lăsați o impresie agreabilă pe unde treceți, chiar dacă se știu puține lucruri despre dvs. Inițiativele pe care le luați interesează mai multe persoane cu audiență.

Scorpion (23 oct - 21 nov) Orgoliul dvs. este pus la încercare și cu toate că șansele dvs. nu scad, poziția pe care sînteți plasat vi se pare umilitoare. Din păcate nu aveți posibilitatea să replicați.

Săgetător (22 nov - 21 dec) Cineva vă pune ambiția la încercare, dar o face pentru a forța o promovare. Nu lăsați impresia că vă este prea ușor, căci s-ar putea ca încercările să se înăsprească.

Capricorn (22 dec - 19 ian) Nu aplecați urechea la zvonurile și bîrfele care au în vedere pe cineva de alături. Verificați cu atenție fiecare informație, există o certă tendință de intoxicare.

Vărsător (20 ian - 18 feb) Conexiunile stabilite funcționează deocamdată corect, dar nu perfect, nu forțați nota. Cine nu se mulțumește cu ce are, pierde și ce nu poate să fie pierdut.

Pești (19 feb - 20 mar) Sînteți dispus să vă asumați toate consecințele, cu toate că nu vă obligă nimeni la acest sacrificiu. Meritele sînt în genere recunoscute cît mai tîrziu cu putință.

INTEGRAMA ZILEI

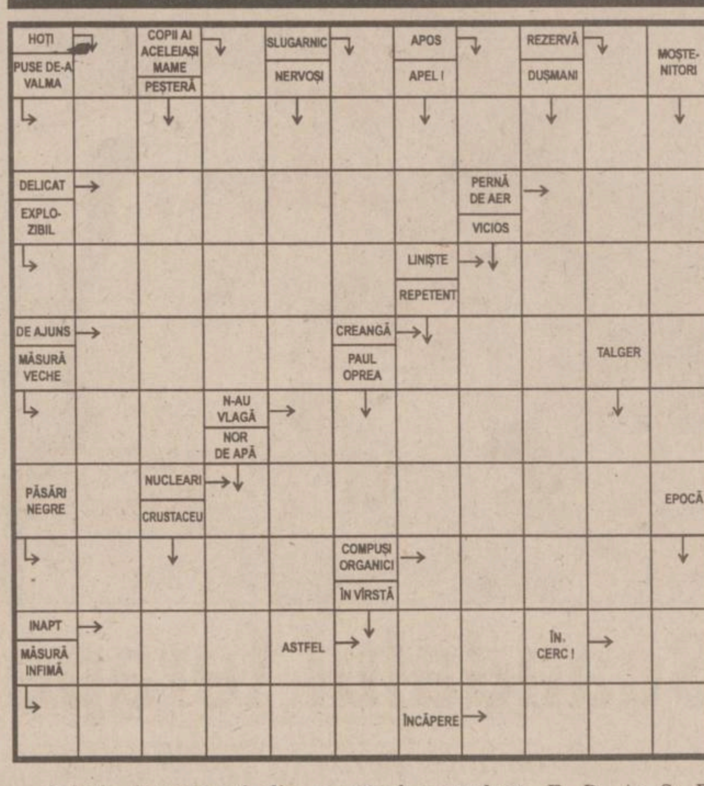

Soluția integramei din numărul precedent: E; P; A; S; E; EXPLORATORI; P; APASATOR; CERCETATORI; RA; RAL; VID; VIDRA; TRA; I; MIE; CUI; SU; DECAN; RUFE; NALUCI; ERA; ATLETI; PLAN.

Farmaciile IASSYFARM

• FARMACIA DACIA 1
B-dul Dacia nr. 32
Luni-Vineri: 7.30 - 20.30
Sîmbătă: 8.00 - 14.00
Duminică: 8.00 - 12.00
Sfaturi medicale: miercuri: 8.00 - 12.00
☎ 153.498

• FARMACIA NICOLINA
Str. Sălciilor, bl. 828
Luni-Vineri: 8.00 - 21.00
Sîmbătă: 8.00-14.00
Duminică: 8.00-12.00
☎ 122.782

• FARMACIA STUDENȚEASCĂ
Pol. Studenți și Elevi
Str. Toma Cozma 3
Luni-Vineri: 7.00 - 20.00
☎ 140.859

• FARMACIA TĂTĂRAȘI
Str. V. Lupu 8, bl. D3
Luni-Vineri: 8.00 - 21.00
Sîmbătă: 8.00-14.00
Duminică: 8.00-12.00
☎ 172. 867

• FARMACIA SF. PARASCHEVA NON STOP
Piața Unirii 3
Sfaturi medicale: Marți: 14.30 - 16.30
☎ 116.029

• FARMACIA GRĂDINARI
Str. V. Lupu 160, bl. G3
Luni-Vineri: 7.30 - 20.30
Sîmbătă: 8.00-14.00
Duminică: 8.00-12.00
Sfaturi medicale: Luni-Vineri: 9.00-11.00
☎ 175.457

• FARMACIA INDEPENDENȚEI
Bd. Independenței 23
Luni-Vineri: 8.00 - 21.00
Sîmbătă: 8.00-14.00
Duminică: 8.00 - 12.00
Sfaturi medicale: Miercuri: 14.30-16.30
☎ 116.408

• FARMACIA PRIMĂVERII
Pol. Industrială
Str. Primăverii 14
Luni-Vineri: 7.00 - 20.00
Sîmbătă: 8.00 - 13.00
☎ 136.971

• FARMACIA PODU ROȘ NON STOP
Str. Socola 9, bl. E1
Sfaturi medicale: Joi: 14.30 - 16.30
☎ 132.293

• FARMACIA PODUL DE FIER
Str. Tudor Vladimirescu, bl. 306
Luni-Vineri: 8.00 - 21.00
Sîmbătă: 8.00 - 13.00
Duminică: 8.00 - 13.00
Sfaturi medicale: Luni: 14.30 - 16.30
☎ 218.323

• FARMACIA SF. SPIRIDON
Pol. Municipală
Luni-Vineri: 7.00 - 20.00
☎ 115.224

• UNITATE DE OPTICĂ MEDICALĂ ȘI ARTICOLE TEHNICO-MEDICALE (UTM)
Pol. Industrială
Str. Primăverii 14
Luni-Vineri: 8.00 - 16.00
☎ 136.971

• FARMACIA CENTRALĂ
Pașcani, str. Ștefan cel Mare 118, bl. A4
Luni-Vineri: 8.00 - 21.00
Sîmbătă: 8.00 - 14.00
Duminică: 8.00 - 13.00
☎ 764.059

• FARMACIA PODU ILOAIEI
Podu Iloaiei Bl.4
Luni-Vineri: 8.00 - 21.00
Sîmbătă: 8.00 - 14.00
☎ 740.175

• FARMACIA PETRU RAREȘ
Hîrlău, str. Ștefan cel Mare 12, bl. 11
Luni-Vineri: 8.00 - 21.00
Sîmbătă: 8.00 - 14.00
Duminică: 8.00 - 12.00
☎ 720.378

• FARMACIA BUCIUM
Str. Bucium nr. 19, bl. B21
Luni-Vineri: 8.00 - 21.00
Sîmbătă: 8.00 - 14.00
Duminică: 8.00 - 12.00
Sfaturi medicale: Luni-Vineri: 12.00 - 14.00
☎ 130.522

NOU IASSYFARM pune la dispoziția populației o linie telefonică non-stop pentru persoanele care au nevoie de consultanță medico-farmaceutică de urgență prin farmaciile: **Sf. Parascheva - 116029; Podu Roș - 132293.**

SOCIETATEA ROMANA DE RADIODIFUZIUNE
105,3 KHZ RO
RADIO IASI
Radio Iași
un radio de care te poți îndrăgosti la prima audiție

REGIA AUTONOMĂ DE TRANSPORT ÎN COMUN IAȘI
EXTRAS DIN EVIDENȚELE COMPARTIMENTULUI CONTROLORI BILETE

Călători depistați în zilele de **12.06.2000** călătorind în mijloacele de transport în comun fără legitimație de călătorie

Numele și prenumele — Domiciliul

1.Zamfirache Adina Ștefana, Tomești, bl. 46, sc. B, et. 2, ap. 6
2.Șoric Lucian, str. Canta nr. 7, bl. 455, sc. C, et. 4, ap. 16
3.Ionica Rita, str. Ciurchi nr. 127B, bl. P1, sc. A, et. 4, ap. 4
4.Gherghe Alexandru Adrian, str. Ciurchi nr. 127, bl. E1, sc. B, et. 4, ap. 15
5.Ciubuc Margareta, Aleea Vitejilor nr. 11, bl. 010, et. 4, ap. 15
6.Augustin Elena, str. Mușatini nr. 51, bl. P2, sc. B, et. 3, ap. 13
7.Constantinescu Tatiana Marinela, str. Ciurchi 117A, bl. F8, sc. B, et. 4, ap. 1
8.Coțovanu Constantin Eusebiu, Aleea Teodoreanu10, bl. A5, sc. C, et. 1, ap. 6
9.Coțovanu Elena, str. Vitejilor nr. 19, bl. A5, et. 4, ap. 2
10.Vîrtic Lenuța Camelia, str. Cerna nr. 2A, bl. A4, sc. B, et. 6, ap. 28
11.Condurache Petru, Tomești, bl. 35, parter, ap. 1
12.Tătaru Ileana, str. Păpăuți nr. 7, bl. 550A, sc. A, parter, ap. 3
13.Cojocaru Elena, str. Hlincea nr. 31, bl. 1051, sc. C, et. 1, ap. 4
14.Gavril Mihaela Cristina, str. Păcurari nr. 17, bl. 538, sc. B, et. 4, ap. 13
15.Blăgeanu Ioan, str. Cucu nr. 11, bl. D10, sc. T1, et. 2, ap. 5
16.Voinicu Cezar, șos. Păcurari nr. 45, bl. 546, sc. C, et. 5, ap. 19
17.Bigu Adrian, str. Manciuc nr. 5, bl. P4,, tr. 2, et. 2, ap. 10
18.Chelbere Ana-Maria, Tomești, bl. 24, sc. B, parter, ap. 1
19.Popistasu Andreea, str. Muștini nr. 17, bl. R4-1, sc. A, et. 4, ap. 2
20.Olaru Ecaterina, str. Izvor nr. 12, bl. 629, sc. D, et. 5, ap. 17
21.Roșu Ionuț Sebastian, șos. Națională nr. 42A, bl. C1, et. 10, ap. 55
22.Hariton Cristian George, Dancu, bl. F3, sc. D, et. 3, ap. 13
23.Loghin Ionela Mariana, Aleea Decebal nr. 8A, parter, ap. 2
24.Pascal Maricica, str. Decebal nr. 16A, bl. Q5, sc. A, et. 4, ap. 17
25.Potlog Ionela Daniela, str. Tabacului nr. 19, bl. F9, sc. A, et. 2, ap. 2

TURISM

TOTEM TURISM
AGENȚIE DE TURISM
Excursii.....
ITALIA
GRECIA, MALTA/CIPRU, FRANȚA/SPANIA, IRLANDA/ANGLIA, AFRICA DE SUD
CEHIA, SLOVENIA/CROAȚIA
Avion.....
BRITISH AIRWAYS, Alitalia, swissair, MALEV, KLM, Emirates, CSA Czech Airlines, AIR FRANCE, Lufthansa
BALKAN, AUSTRIAN AIR LINES, TAROM, ROMAVIA, TURKISH AIRWAYS
Autocar.....
Plecări din Iași
DOUBLE T, TRANS EUROPA, EUROTIME, ATLASSIB, Touring, EUROPABUS
ITALIA, ELVEȚIA, Germania, Spania, Franța, Portugalia
Anglia, Austria, Scandinavia, Benelux, Irlanda
Programe.....
Weekend munte
Sovata, Rarău, Tușnad, Cîmpulung Moldovenesc, Durău
Agroturism Bucovina, Sinaia, Predeal, Bușteni,
Brașov, Vatra Dornei, Covasna, Slănic Moldova
Str. Păcurari nr. 8 (la 50 m de Biblioteca M. Eminescu),
tel./fax: 032/213545, fax: 032/217380,
office@totem.ro, www.totem.ro

ICAR TOURS — BILETE* DE AVION — IATA

AMSTERDAM	259 USD	PARIS	269 USD
BARCELONA	269 USD	OSLO	269 USD
BERLIN	249 USD	ROMA	259 USD
COPENHAGA	259 USD	STOCKHOLM	269 USD
DUBLIN	269 USD	VIENA	249 USD
HELSINKI	269 USD	ZURICH	259 USD
LONDRA	259 USD	BEIRUT	289 USD
MADRID	269 USD	CAIRO	289 USD
MILANO	259 USD	BEIJING	559 USD

Numai NOI eliberam biletele pe loc.
* tarifele sunt valabile pentru tineri cu vîrsta între 12 - 24 ani
* tarifele sunt valabile dus - întors și nu includ taxele de aeroport
IAȘI: str. C. Negri nr 43 - parter, tel. 032-216.319, fax 032-217.160
Rezervări NON STOP 094-606.426, 092-468.036, e-mail icar@icar.ro

BILETE DE AVION
(toate companiile)
MDV
P-ța Unirii 3, tel./fax: 215.293

ICAR TOURS
GRECIA
TURCIA
CROAȚIA
LITORAL ROMÂNESC
de la 50 USD/săptămînă
Tel: 210.467
www.icar.ro; icar@icar.ro

ATLANTIC TURISM COMPANY
☎213.872, 224.590

EUROLINK TOURS
ELT
ANGLIA-OLANDA 15-28 august 555$
ISRAEL 18-25 septembrie 695$
ITALIA 25 august - 7 septembrie 575$
Str. Uranus 22, bl. I1-I4, ap. 3, tel. 220.126, 213.547, 092 203.607

PRO IMTUR
CIRCUIT EUROPA: 9 zile - 575 USD
CIRCUIT GRECIA: 9 zile-275USD+1.900.000 lei
GRECIA: Creta: 14 zile - 380 USD
CIRCUIT TURCIA: 13 zile - 199 USD
TURCIA: Kusadasi: 10 zile - 220 USD
CIRCUIT FRANȚA: 13 zile-399USD+3.980.000 lei
FRANȚA - PARIS: 8 zile - 695 USD
VIENA - VENEȚIA: 8 zile - 390 USD
CEHIA - Praga : 3 zile - 310 USD; 4 zile - 320 USD
Străpungerea Silvestru 11, bl. D2, parter, tel./fax:210632, 276115

NET COMPANIA DE TURISM
Tu știi când, Noi știm unde!
ROMÂNIA, Iași - 6600
NET 1: Piața Unirii 6 - Mezanin
Tel/Fax: 032 - 233.503 / 213.450
NET 2: Iulius Center
Tel: 032 - 278.060, Int.
E-mail: net@
Internet: www.netours.ro
Vești bune de la NET!
Acum, tarife speciale pentru TINERi la biletele de avion
Tarifele* verii

Amsterdam	259 USD
Atena	175 USD
Barcelona	269 USD
Dublin	269 USD
Helsinki	269 USD
Londra	259 USD
Madrid	269 USD
Milano	259 USD
Paris	269 USD
Oslo	269 USD
Roma	259 USD
Stocholm	269 USD
Viena	249 USD
Zurich	259 USD
Cairo	289 USD
Damasc	289 USD

*Tarifele reprezintă transportul dus-întors (bilet valabil 4 luni) și nu includ taxele de aeroport.

ATENA
Bilete de avion
175 USD
dus - întors
fără taxe de aeroport
Tarife speciale pentru bilete de avion, cu plecare din Budapesta

SIMIAN
LITORAL 2000
Mamaia, Neptun, Costinești, Venus, Jupiter, Olimp
Plata în RATE pînă la plecare
EXTERNE:
ITALIA - prețuri minime - plecări rapide
ITALIA; SPANIA; ANGLIA; CEHIA; EGIPT; AUSTRIA-ELVEȚIA; ISRAEL; SUA; THAILANDA; GRECIA - LITORAL; TURCIA
TRANSPORTURI INTERNAȚIONALE
cu autocare de lux
(ITALIA, FRANȚA, GERMANIA, SUEDIA, ELVEȚIA, GRECIA)
Notă: Italia și Germania - acum plecări din Iași
Str. Anastasie Panu 1A (lîngă CEC - Hala Centrală), tel: 032/215393, 094/571720

OLIMP - Vacanță 2000
ROMÂNIA litoral: Mamaia, Costinești, Neptun, Olimp, Eforie Nord, Jupiter, Cap Aurora, Venus, Saturn. Serii de 6, 10 și 12 zile. Cazare: hoteluri, vile și căsuțe. PLATA ÎN RATE
ROMÂNIA munte și tratament: Sinaia, Predeal, Vatra Dornei, Durău, Slănic Moldova, Călimănești, Felix, Sovata, Tușnad, Herculane, Covasna
GRECIA: vile și hoteluri de 1, 2, 3, 4, 5 stele
● servicii individuale pentru toate destinațiile și insule; ● sejur 8 zile cu avion: Creta, Corfu, Myconos, Santorini, Katorini; ● sejur 9 zile cu autocar: Katerini - 30.06, 14.07, 28.07, 04.08, 18.08; ● circuit clasic cu autocar. Plecări în 22.07, 12.08, 09.09, 21.10
Turiștii care călătoresc cu agenția noastră nu mai susțin interviu pentru viză la București
TURCIA: vile și hoteluri de 1, 2, 3, 4, și 5 stele
● servicii individuale: Kusadasi, Antalya, Bodrum, Marmaris, Alanaya-sejur la alegere; ● sejur 8 zile cu avion charter: Antalya, Kusadasi, Bodrum; ● sejur 10 zile cu autocar: Kusadasi - plecări în 26.06, 10.07, 24.07, 07.08, 21.08
GRECIA - TURCIA: circuit clasic + odihnă Kusadasi. Transport autocar + vapor. Plecări în 25.07; 17.08.
CROAȚIA: vile și hoteluri de 1, 2, 3 și 4 stele
● servicii individuale, sejur 7 zile - Umag, Porec, Vrsar, Pola, Opatija, Dubrovnic.
UNGARIA: servicii individuale; sejur 7 zile - Balaton și Budapesta
Iași, Str. G.Musicescu 6, fundație Tel: 215524, 215539, 217170

ZTOUR INTERNATIONAL
Descoperiți lumea cu noi
Iași, Bd. Ștefan cel Mare nr. 8, et. 2, cam. 16
Tel. 032 218286, tel/fax 032 211091
e-mail zenaida@mail.dntis.ro
Litoral extern
✓ ITALIA - 850 USD
✓ SPANIA - 790 USD
✓ PORTUGALIA - 800 USD
✓ CIPRU - 600 USD
✓ TURCIA - de la 300 USD
Prețurile sînt pentru un sejur de 7 zile la hotelurí de 3* și includ transportul cu avionul
BILETE DE AVION
Oferta litoral
NEPTUN, OLIMP, VENUS, MAMAIA, EFORIE SUD, JUPITER, EFORIE NORD, SATURN, CAP AURORA, MANGALIA
Oferta munte
BUȘTENI, SINAIA, VATRA DORNEI, DURĂU, POIANA BRAȘOV, PREDEAL, BORSEC, SOVATA, SLĂNIC MOLDOVA, TUȘNAD, PĂLTINIȘ

AGENȚIA DE TURISM 'MOLDOVA' IAȘI
Str. Anastasie Panu 29, Iași, România
Tel.: 032-114.364, 218.771
Fax: 032-216.771
LITORAL 2000
Mamaia, Neptun, Olimp, Venus, Jupiter
PLATA ÎN RATE !
(ultima plată cu 3 zile înainte de începerea sejurului)
ASIGURĂ-ȚI VACANȚA!

TELE M
ACTUALITATEA IESEANA
143.217
112.882
Joi ora 17

Stiati ca? ...
99% dintre paginile Web romanesti sunt in: Bucuresti, Cluj, Oradea, Timisoara, Brasov, Constanta, Iasi!
Conexiunea Internet directa si de mare viteza cu toate aceste orase este solutia pentru acces rapid!
necomm
Internet la NECOMM
2Mbps
...si ai "orice".ro la un click de mouse
Smardan 5, Iasi / 271333 (127) / office@necomm.ro

CASE DE MARCAT

VEÇ RATE ! Autorizat M.F.
CASE DE MARCAT FISCALE
ZIT 299(325)USD
SAMSUNG 425(450)USD
SERVICE, FISCALIZARE tel:214112

REL SERVICE
CASE DE MARCAT FISCALE
AVIZATE DE MINISTERUL DE FINANȚE
- 11 MODELE -
*FACILITĂȚI DE PLATĂ
*GRATUIT - instalare, instruire, fiscalizare
*SERVICE, GARANȚIE și POSTGARANȚIE
Iași, Șos. Arcu nr. 12 bl. Z18
Tel/fax: 214190, Tel: 217244

INITA
Tradiție și experiență
Case de marcat fiscale
Cîntare electronice
Consumabile
Prețul include instalarea, instruirea și fiscalizarea casei de marcat.
Iași, str. Mitropolit Varlaam nr.5, tel/fax 032/131726

Log-Soft
Str A Panu, nr 28
tel 032/211130
PRETURILE CELE MAI MICI!
incepând cu 187$
CASE DE MARCAT FISCALE
AVIZATE DE MINISTERUL DE FINANTE
RATE SI LEASING

CASE DE MARCAT FISCALE
OPTIMUS - iC
PLATA IN RATE!
Se asigura:
- instalare, pregatire operator
- service gratuit in garantie
- service postgarantie
- consumabile
Avizate de Ministerul de Finante
Operare simpla (54 taste cu functii multiple)
Ergonomica (2 afisaje in limba romana)
Interfata seriala inclusa pt. Conectare la PC
7000 coduri de pret si 42 de raioane
QUARTZ MATRIX
Str. Theodor Pallady nr. 8
tel. 217.248, 217.258
qmatrix@xnet.ro

Q SRL
CASE DE MARCAT FISCALE 12 modele
CONSUMABILE SERVICE
Iași, stradela Sf. Andrei 13, tel. 092-329250, 215690

Mora Electronics
CASE DE MARCAT SAPEL
pentru
✓ SUPERMARKET
✓ RESTAURANTE
✓ FARMACII
✓ REȚELE DE MAGAZINE

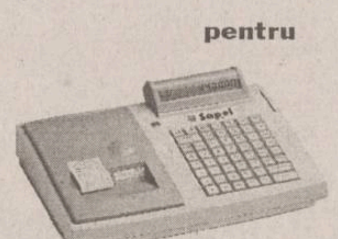

Iași, Str. Sărăriei, nr. 34; tel/fax: 032/212735, 278170
E-mail: mora@mail.dntis.ro

Alegerea perfecta pentru controlul vanzarilor !
CASE DE MARCAT FISCALE
OMRON

✓ Avizate de Ministerul de Finante
✓ Pret scazut - inalta performanta
✓ 8-20 departamente
✓ 3900 - 15.000 PLU-uri
✓ conectare PC
✓ scanner cod de bare
+ sisteme de securitate
MOLID
Bd. Copou, nr. 3
telefon: 032-21.66.71
fax: 032-21.45.64
e-mail: molid@opsynet.com

AUTO MOTO

VÎNZĂRI

ROMÂNEȘTI

■ ARO 244 Forester, motor, cutie; Peugeot nou, deosebit. Tel. 094-28.88.89. (NT-fP13.3.4)

■ Vînd Dacia 1307 papuc 5 locuri, carosată, tracțiune integrală, fabricată 1999. Telefon 031/572177. (BT.2278832.2.3)

■ Dacia Nova, an fabricație 1999, luna a X-a, în garanție. Telefon 032/233356 sau 094/631942. (4763462)

STRĂINE

■ Vînd VW POLO, 0 km, anul 2000, 18.000 DM negociabil. Tel. 034 - 123.606. (BC - 5513450.5.6)

■ Mercedes E Klasse, full-optin, impecabil, pers. fiz., Bus Mercedes Sprinter 312TD, 12+1p, 1997, Mercedes Vito, 1999, full-option, 8+1p, Mercedes Sprinter TD, 1999, 8+1. Tel.034 - 218.218; 094 - 584.024. (BC 4808295.1.1)

■ Vînd Renault 21, an 1988, gri metalizat, vămuit, bord electronic, stare excepțională, posibilitate înscriere prin recarosare, 2000 DM. Tel. 039/624613. (BR-R.12600.3.3)

■ VW PASSAT 1988, nou, deosebit. Tel. 094-28.88.89. (NT-fP13.3.4)

■ Opel Vectra '94, 1.6 l, înscris 5 zile, impecabil. Telefon 092.236154. (GL - 5878682.1.3.)

■ Cedez contract Damas DLX, mai 1998, 40.000 km, achitat avans și 24 rate 161 $, 25 milioane lei. Telefon 092/378769. (5572116.2.2)

■ Vînd VW Golf II, 1986, 2 portiere, nerulat în Romania. Telefon 095-839965. Preț 1600 DM. (BT.2278903.2.3)

■ Vînd Mercedes 230 TE, an fabr. 1988, înmatriculat Germania, caroserie 124; vînd baracă metalică 100 mp; cumpăr Mercedes Diesel neînmatriculat sau motor. Tel. 643095 sau 094/833669. (BR-S.10529.1.2)

■ Vînd VOLVO S80 TDI, model 2000, argintiu metal, absolut full options, impecabil. 26.500 $. Tel. 094-393.620. (NT-1613134.1.2)

■ Vînd Opel Astra 1,6i, 1993, full-option, recent adus în țară, înmatriculat; Opel Ascona. Telefon 031/532252. (BT.2278952.1.3)

■ Vînd urgent Mercedes 300D fabricat 1985, puțin rulat, stare bună, 13.000 DM negociabil. Telefon 092-725076. (BT.2278962.1.4)

■ Vînd Renault Megane Scenic 1.9 TDI, 1997 oct., aer condiționat, 82.000 km. reali, 20.000 DM negociabil. Telefon 094.618651. (GL - 5878507.1.4.)

■ Vînd AUDI A4 AVANT 2,8 QUATRO 1999, 20.000 km, superaccesorizat. Tel. 092 - 621.543. (BC - 5513866.1.6)

■ AUDI A6, AVANT 2500 TDI, 1998, 6 viteze, clima, jenți, airbag. Tel. 092 - 335.250. (BC - 5513815.1.2)

■ Vînd autocare: MAN - 51 locuri, SETRA - 35 locuri - aer condiționat, caroserie, fabricație 1999. Tel. 094 - 575.925. (BC - 5870681.8.15)

■ Vînd BUS HANOMAG mixt, 1,5 tone, diesel, 30 milioane, 6 persoane+marfă. Tel. 034 - 18.38.61. (BC - 5513444.1.1)

■ Vînd tractor VERE 445, cu utilajele necesare, la prețul de 85.000.000 lei. Tel. 034 - 280.519. (BC - 5513448.6.6)

■ Vînd Raba, izotermă, an fabricație 1989, arată și funcționeză ireproșabil. Preț convenabil. Telefon 094-189387, 094-103168. (BT.2278758.1.4)

■ Vînd sau schimb microbuz Mercedes 408, cu autoturism străin, eventual defect + diferență. Telefon 095/820982. (Vs.5572173.1.6)

■ Vînd Microbuz Fiat Ducato, 14 locuri, Mazda, 8 locuri; stare foarte bună. Telefon 036 / 446889, 092.920942. (GL - 5878679.1.3.)

■ Vînd tractoare românești U 650, U 550, U 300 (aduse din Germania), stare perfectă de funcționare. Telefon 036 / 481413. (GL - 5878502.1.2.)

■ Vînd tractor U650, înmatriculat, remorcă plug și disc. Accept variante. Telefon 518884. (BT.2278862.1.6)

■ Autocamion Raba turbo, 8 to, cu remorcă 7 to, în stare excepțională. Telefon 032/127307, 092/725269. (4763864)

■ S.C. vinde Autobasculante Raba, 16 to, Tir izoterm 19280 de 17 to, Autoizotermă Raba 19215, 8 to. Telefon 092/375035. (4763877)

■ Cap tractor M.B. Actros 1840 cu C.I., an fabricație 1998, 200 mii km, Euro 2. Telefon 032/213213, 032/213710, 032/272422, 032/272549. (4763011)

PIESE

■Cumpăr Matiz, Tico, Espero, Cielo, urgent, plata pe loc. Tel. 095 - 016.000. (BC - 5513019.12.14)

■ Cumpărăm autoturisme pentru dezmembrări. Telefon 094.642155, 094.618642. (GL - 5878432.1.11.)

■ Cumpăr acte RENAULT MENSEGER B 1.100 (1993-1995). Telefon 094.901158. (SV-5254581-1.6)

■ Urgent Cielo, Tico, matiz, Espero sau Dacia, 0 Km. Telefon 095.424581, 092.209427. (GL - op.1.5.)

■ Acte Volvo 343, motor Dacia 1410, Reno, piese de schimb. Preț negociabil. Telefon 032/730411 sau 032/717071. (4763865)

DIVERSE

■ Vînd avantajos autocamion Ifa 12 T, cu tracțiune 4X4. Preț negociabil. Tel. 094/304225. (Vs.5360513.1.10)

CUMPĂRĂRI

■ Cumpăr orice marcă de autovehicol. Relații - str. Silvestru nr. 3 sau la telefon 093/490607. (4763680)

AGENDA AUTO

IOROM TRADING
Reprezentant al firmelor:
UAMT - GEROM - ROMAN
ROMRADIATOARE
ISECO - ASAM - COMPA
Comercializează piese auto OLCIT, DACIA, ARO, TV
SAVIEM - RABA - AB - IKARUS - TRACTOR
Str. Păcurari 129 tel. 252 900

Piese originale RENAULT
Plăcuțe de frînă de la 390.000 lei*
Filtru de benzină de la 22.000 lei*
Bujii de la 21.000 lei*
Filtru de ulei de la 57.000 lei*
Oferta este valabilă pînă la 15 iulie 2000 * Prețurile sînt fără TVA
BRAS - concesionar Renault
Str. Silvestru 36
Tel./fax: 276.320, 276.321
Vînzări Auto: 094.646.440
Service: 094.519.774
RENAULT

INTERNATIONAL COMPLEX SERVICE S.A.
vinde autoturisme DAEWOO
piese de schimb, accesorii auto, carburanti, lubrifianti, consignatii autoturisme.
• reparatii, garantie si post garantie, intretineri periodice pt. DAEWOO si OLTCIT.
• INSPECTII TEHNICE PERIODICE PT. TOATE TIPURILE DE AUTOTURISME.
Calea Chișinăului nr. 45, tel. 137620, fax: 233296
Internet - http://home.dntis.ro/isciessa/index.html

TOFAN GRUP
luni - vineri 8-16
Bd. Primăverii nr. 72
(lîngă Stația de Salvare)
☎ 032/251837, 236257

UNIVERSAL MOTO VELO
BICICLETE
REPARAȚII
ACCESORII
PIESE DE SCHIMB MOTO-VELO
Str. Gării nr. 15, tel. 114300

COMAT IAȘI SA ROMANIA
S.C. COMAT S.A.
cel mai mare angrosist din Moldova,
Vă oferă la cele mai mici prețuri
CÂRLIGE DE REMORCARE
omologate RAR, pentru toate tipurile de autoturisme DACIA, ARO și DAEWOO.
Dispozitivele sînt livrate cu accesorii, care conțin toate elementele montării și legături electrice, precum și: Declarația de conformitate, Certificatul de montare, Certificatul de calitate, Instrucțiuni de utilizare și Instrucțiuni de montare.
Relații suplimentare puteți obține la sediul firmei:
Iași, str. Serg. Grigore Ioan nr. 7, tel. 032/156300 int.120, fax 032/157261

Professional security systems
MOLID
Ce-i al tau trebuie sa ramana al tau !
Sisteme de alarma auto, imobile, supraveghere incendii
Sisteme de control acces
Sisteme de supraveghere video
Interfoane si videointerfoane
Detectoare de gaz metan
Bariere antifurt
Dispecerat de supraveghere cu interventie inarmata.
NOU CASE DE MARCAT FISCALE !
Bd. Copou, nr. 3
telefon: 032-21.66.71
fax: 032-21.45.64
e-mail: molid@opsynet.com

ROMIL SERVICE SRL
DEALER AUTORIZAT IVECO
Show Room:
B-dul T. Vladimirescu 4, IASI
Tel: 032 232665, 032 216800
Service:
Sos. Iasi-Tomesti km 2
Tel: 032 136160
IVECO
•Autoutilitare, camioane din gama IVECO
•Sistem de leasing
•Piese de schimb originale
•Uleiuri AGIP, FIAT
•Aditivi
•Anvelope PIRELLI

IMOBILIARE

VÎNZĂRI

- 1 CAMERĂ -

■ Vînd (schimb) apartament cu o cameră, Centru Civic, 42 mp, amenajare deosebită. Telefon 211907, 092/435583. (4763624)

- 2 CAMERE -

■ Vînd (schimb) apartament 2 camere, etaj 1, Podu Roș, cu apartament 3 camere Podu Roș, Autogară. Telefon 032/136615, 095/028617. (4763618)

■ Apartament 2 camere, decomandat, multiple îmbunătățiri. Preț avantajos. Seriozitate. Telefon 032/213689. (4763874)

- ÎNCHIRIERI -

- OFERTE -

■ Ofer spre închiriere apartament 4 camere, et. 1, cu multiple îmbunătățiri, lîngă Hala Centrală (sediul CEC). Telefon: 032/210823, 032/215505, 094/660823, 094/665566. (I-20)

■ Închiriez apartament 3 camere, Centru Civic, mobilat, cablu, apometre. Telefon 032/212860. (4763686)

CUMPĂRĂRI

■ Persoană fizică, cumpăr apartament 3-4 camere, central sau semicentral, decomandat, et. I-III, chiar și deteriorat. Telefon 032/271447. (I-20)

SPAȚII COMERCIALE

- VÎNZĂRI -

■Vînd spațiu comercial, 270MP în Botoșani. Relații telefon 094-509897. (BT.2278719.1.7)

■ Vînd spațiu producție Piatra Neamț, 1000 mp, cu platformă betonată depozitare și utilități, pretabil prelucrare lemn. 095-526.855. (NT-1704726.1.4)

■ Vînd restaurant în Iași, zona Tătărași, suprafața construită 155 mp. Tel. 095 - 625.625. (BC - 5513870.1.3)

Vînd spațiu, parter plus etaj, suprafață 580 mp cu teren 1700 mp, vizavi de Berăria Zimbru, cartier Alexandru cel Bun (fosta Grădiniță), bun pentru producție, spațiu comercial, depozit, circă medicală etc. Telefon 092/379595. (4763860)

- OFERTE -

■ Închiriez spații ultracentrale, finisate. Telefon 032/217611, mobil 092/352801. (7730498)

TERENURI

■ Vînd avantajos : 1345 MP teren împrejmuit, pavat, cu o clădire în suprafață de 275 MP în centrul localității Flămînzi, birou modernizat, lîngă Casa de cultură din Flămînzi (se pretează pentru birou notarial, sediu, firmă etc.), modul din aluminiu 1,25X2,5 cu copertină deasupra, tip ciupercă, mașină înghețată made Germania, tablă cutată Lindab culoare galben, 676 MP. Relații la telefon 031/552125 între orele 08.00-16.00 și 031/552338 după orele 16.00. (BT.2278809.1.4)

■ 1,06 ha VIE, 3 ha arabil, casă, cramă, toate facilitățile, "Ceramica" - Odobești. Tel. 01/320.54.92, 094.281.398. (12BF58.1.2)

■ Ideal pentru casă de vacanță sau vilă, 6000 mp, teren în municipiul Iași. Facilități: deschidere 30 m, gaz metan, telefon, terasat, 10 pomi - nuci. Preț 40.000 lei/mp. Telefon 093/366184, 095/640830. (4763878)

■ Urgent, teren 5000 mp, cu deschidere 70 m la strada principală, situat la 300 m mai sus de post control Bucium. Nu este în pantă și are toate facilitățile (gaz, apă-canal, proiecte PTU, două vile P+1 și certificate urbanism). Poate fi și parcelat în două. Preț 15 USD/mp negociabil. Telefon 094/557549. (4763001)

■ Teren în zona CUG. Telefon 094/701748, 032/294043, 032/116904. (4763691)

CASE

- VÎNZĂRI -

■ Vilă la roșu, neacoperită - Izvoru Muntelui, poziție deosebită, toate facilitățile. Tel. 094-28.88.89. (NT-fP13.3.4)

■ Vînd vilă p+1 și teren 2000 mp, zonă liniștită, neinundabilă - lac Pîngărați, șoseaua Piatra Neamț - Bicaz. Tel. 033/240.360. (NT-1704712.3.5)

■ Vînd casă P+1+mansardă, gaz, centrală, 380, împreună cu hală producție. Tel. 034 - 185.325. (BC - 5513864.2.3)

■ Vînd căsuță vacanță în apropierea lacului Bicaz, construcție și zonă deosebită. 095-526.855, (NT-1704726.1.4)

■ Casă plus anexe, grădină mare (70 ari), 10 stupi, pomi fructiferi și fîntînă. Bucur Ion, sat Ciortești, județul Iași. Telefon 092/778868. (4763605)

Ocazie unică! Vînd vilă în Copou, construcție nouă,

s+p+1, 7 camere, posibilitate de mansardă, două balcoane, două terase, teren 600 mp sau schimb cu apartamente, teren zonă centrală sau Copou, plus diferență. Aștept oferte concrete. Vă rog nu deranjați inutil. Telefon 093/360610. (4763739)

■ Preț avantajos, Iași, vilă 3 nivele, garaj, anexe, teren 800 mp, sistem leasing sau combinații. Telefon 032/253806. (4763862)

■ Casă în strada Spancioc nr. 4A, cartier Tătărași, paralel cu strada Eternitate, zilnic 7,00-20,00. (4763681)

AGENȚIA IMOBILIARĂ PRO DINAMIC

TEL. 092-635057 / 092-608598; 032 / 257315

COMISION MINIM
1% VANZATOR 3% CUMPARATOR

TAXA DE VIZIONARE
20.000 LEI

CUMPARARI

Cumparam apartamente cu1,2,3 si 4 camere in toate zonele orasului.

Cumparam terenuri si case in orice zona a orasului

APARTAMENT 1 CAMERA

AUTOGARA-D et7/8,parchet, apometre,Sâ40mp,120mil.

GARSONIERE

COTNARI-et.7/10 curata, eliberare imediata,55mil.neg

TATARASI, conf. I, etajul 9, 50 mil neg

2 CAMERE

STEFAN CEL MARE SD-et.6/8 curat,faianta,libera, 11.500$neg.

TAROM-SD ultimul etaj,fara probleme cu izolatia,gresie,faianta,11.200neg.

FLAMURA ROSIE-D,et1/3, spatios 11.000$

PACURARI SD-p/4,gresie faianta ,set Olivia,usa din melcret, 90mil.

NICOLINA-D,prima statie de autobuz din Podul Ros, et/4/4, fara probleme cu izolatia,90mil.neg.

STEFAN CEL MARE-SD,et. 6/8, Sâ50mp.,parchet, curat, 11500$ neg.

TATARASI-SD,conft.I, Sâ54mp.,parter, la strada, faiantaÂgresie, la baie si bucatarie, dalii pe hol,set Olivia, parchet, bloc de caramida,100 mil. usor neg.

ALEXANDRU PIATA -SD,parter, balcon, beci, intrare separata, bun pentru privatizare, apometre, 110mil fix.

OANCEA-et.1/10 inbunatatit 170mil.neg.

STRAPUNGEREA SILVESTRU-D,et.2/4, usa de stejar, gresie, faianta, apometre, 200mil.neg.

OANCEA-D,PÂ4,,inbunatatiri, bloc nou, bun pentru privatizare,8.000$

PODUL ROS-SD,et3/4,usi schimbate, parchet nou, bloc fara probleme, eliberare imediata, 102mil.neg.

PODUL ROS- SOS. NATIONALA-ND,et.2/2, cu modificari.Gresie,faianta, tamplarie schimbata, calorifere din aluminiu 13.000 marci usor neg.

COPOU, ND, demisol, 40 mp,120 mil neg

COPOU, SD, 2/4, zona linistita, 10.000$

PRIMAVERII-SD,et.2/4, conft.I, 2 balcoane, 3 debarale, bucatarie mare, parchet, 125mil. neg.

TOMESTI-D,et.3/4, gresie in baie, balcon mare inchis,apometre, telefon, 70 mil.neg., si garaj construit cu autorizatie 10 mil.

ALEXANDRU-SD, et.4/4,fara brobleme cu izolatia,calciu,75mil.neg.

3 CAMERE

ARCU-D,et.8/10, 2 bai, fara inbunatatiri,Sâ68mp.,200mil. neg.

PACURARI-D,et.1/4,Sâ60mp.,parchet, gresie faianta, apometre,boxa,170mil.neg.

TATARASI-D, et.3/4 la strada(dispecerul vechi-Vasile Lupu) parchet, balcon inchis, 140 mil.neg.

DACIA-D, et3/4, la bulevard, parchet,2 bai, curat,120mil.

GRADINARI-D,et.3/4 (str.Parcului)balcon inchis curat, 125 mil.neg.

DACIA-D,conft.I, et4/4, 2 bai, 2 debarale, balcon inchis, faianta, apometre 83 mil. usor neg.

ULTRACENTRAL-D, parter inalt; 3 balcoane inchise, 2 boxe, garaj, suprafata totala 140mp 525mil.neg.

AUTOGARA-D, et.5/8, parchet, balcon inchis, boxa, faianta in bucatarie, 2 bai, apometre 270mil.neg.

NICOLINA-CLOPOTARI-D,et.2/4, 2 balcoane inchise,parchet, apometre,boxa la subsol,140mil.neg.

BICAZ-D, et.2/8, doua balcoane inchise,2 bai, faianta in bucatarie,Sâ76mp. 120mil. fix.

ALEXANDREU-PIATA VOIEVOZILOR-D,instalatii sanitare schimbate,3 balcoane inchise, gresie, faianta, baie bucatarie,una biblioteca aplicata pe perete, toate usile schimbate,tapet, var lavabil,curat, liber,175mil.neg.

PIATA UNIRII-D, et.1/4, gresie faianta in baie si bucatarie, curat, var lavabil,hol partial mobilat, eliberare imediata Sâ67mp.14.500$ neg..

BULARGA-SD,et.3/4, 100mil..

CENTRU- TG. CUCU, SD, conf. I, 6/8, necesita curatenie, 10.000$

PACURARI, 8/8, D, 2 bai, fara probleme cu izolatia 120mil

GALATA, D, 2/4, curat, 120 mil

TATARASI- CIURCHI, D,2/4, CURAT, parchet, zona linistita, 130 mil neg

ALEEA ROZELOR, SD, 2/4, curat, 135 mil neg

4 CAMERE

NICOLINA-FRUMOASA-D, parter la strada.2 bai, boxa, parchet,2 holuri, 140mil.neg.

SF.LAZAR-D,et.3/4, gresie, faianta, usa de stejar, lambriuri, parchet, 22.000$ neg.

VASILE LUPU-SD, et.2, 2 bai, 2 terase, interfon, gresie,faianta in baie, bucatarie si pe hol,200 mil.

ULTRACENTRAL-D, et.4/7 balcon transformat in a cincea camera,28.000$ neg.

NICOLINA-CUG-D, et.4/10, tamplarie schimbata,(usi,ferestre) gresie, faianta italiana,luxos. 200 mil pret

GALATA-D,et.1/4, 2 bai,130mil.neg.

NICOLINA I, parter, D, 105 mil neg

NICOLINA-D, parter, 2 bai,faianta si gresie in baie,bucatarie si hol, tamplarie schimbata, var lavabil, una camera transformata in hol.10.000$neg.

BD.POITIERS-D,et3/4,100mp.doua balcoane pret.neg.

NICOLINA - ROND VECHI, D, et. 8/9, 2 bai, curat, eliberare imediata, 180 mil

TERENURI

BUCIUM-3.000mp.la sosea cu deschidere de 50m. Toate facilitatile. 15$mp.neg.

SARARIE- 800mp., cu certificat de urbanism,10$ mp.usor neg.

HORPAZ-1500 mp.intravilan 1$ mp.

CUG-10.300mp la strada 30.000 pm.

MIROSLAVA-2.000 mp., aproape de sosea, 25.000 mp.

CUG-2.500mp.25.000lei mp.neg.

ULTRACENTRAL-Bd.Independentei,540mp.deschidere la str.Vasile Conta 200$mp. neg.

SAULESCU-510mp.toate facilitatile.25.000$

SOCOLA-in spatele studioului de televiziune "EUROPA NOVA"1.000mp.cu deschidere de 24m, toate facilitatile,(apa,canalizare,gaz) 14$ mp neg.

TATARASI- CALARASI, 510 mp, toate facilitatile, 120 mil neg

COPOU , 408 MP, TOATE FACILITATILE 36 $/mp usor neg.

PAUN-2250mp.,intravilan sub forma de dreptunghi,curent electric, autoriztie de constructie,15$mp.neg.

BAZA nr.3, 330mp. 28mil.

NICOLINA-9.000 mp.la sosea.35.000 lei mp

BD. CHIMIEI-15.000mp,toate facilitatile(apa, canalizare,gaz.), gard din beton. 15 $ neg.

TUDOR-CIURCHI-505 mp.cu deschidere la doua strazi, certificat de urbanism autorizatie de constructie, toate facilitatile 20$mp.neg.

BARNOVA-7.000 mp.langa padure,psibilitate-apa,curent electric.10.000 lei mp.

CENTRAL-330mp.toate facilitatile,toate aprobarile,inclusiv autorizatie de constructie, fundatie inceputa.25.000$ neg.

AGAPIA-500mp.,curent electric,apa izvor,22m deschidere 5$ pm.- ideal pentru locuinta sau casa de vacanta.

BUCIUM-340mp., toate facilitatile,(apa,canalizare,gaz)situat la 300m de soseua principala, ideal pentru casa de vacanta si/sau locuinta. 55 mil.neg.

10.000MP, a-II - a bariera catre Tomesti, 5$ /mp neg

GALATA - VECHIUL TALCIOC, 10.000mp, 5$/mp neg.

7 NOEMBRIE, 1052 MP, toate facilitatile, 22$/mp neg

GALATA, spre Miroslava, 2000 mp, 65.000 lei mp.

BUCIUM, 3 KM de la TREI SARMALE, gaz metan,3000 mp, 12 $/mp

PACURARI - CAPAT, LA SOSEA, 775 mp, toate facilitatile, 12.000$ neg.

SMARDAN-450mp.toate facilitatile 175mil

COPOU - AURORA, 435 MP, toate facilitatile, (apa, gaz, canalizare) certificat urbanism P Â1, 30$/mp neg

ZONA INDUSTRIALA-1.000mp,cu deschidere de 20m la strada Calea Chisinaului (linga fabrica de confectii),toate facilitatile, 12$mp.neg.

COPOU-340mp.la linia de tranvai,toate facilitatile 23.000$.

IN PERIMETRUL PIETII ALEX CEL BUN-230 mp, toate facilitatile, certificat de urbanism pentru magazin, 55 $/mp neg

POPAS - PACURARI, 1500 mp, 7$/mp neg, posibilitati rate,

STRAPUNGEREA SILVESTRU, 510 mp, toate facilitatile, posibilitati rate, 35 $/mp neg

BUCIUM - 3 SARMALE, 900 mp, 12 $/mp neg

CASE

PACURARI-CAPAT casa PÂ1, salon 40mp.Â2 camere, baie, bucatarie 20mp., toate facilitatile, centrala propie, amenajari interioare de exceptie. 48.000$ neg.

AGENDA DE CONSTRUCȚII ȘI AMENAJĂRI

SIGURANTA • DURABILITATE • CONFORT

IMPEX AMICII SRL
IAȘI, str. Popauți 2-4, tel./fax 032/162171

- Construcții
- Proiectare
- Tîmplărie
- Confecții metalice
- Materiale de construcții

SIGURANTA • DURABILITATE • CONFORT

ROM EST GEALAN

- tîmplărie PVC
- tîmplărie aluminiu
- mobilier birou
- amenajări și decorațiuni interioare

Iași, Șos. Iași - Tomești km. 1, tel. 032-232469, fax 233290

Societatea PAULUS S.R.L.

cu sediul în Iași, Șoseaua Chișinăului nr. 6B (zona industrială - în incinta la SOMACO Prefabricate,) cu profil prelucrare lemn

închiriază spații comerciale la prețuri atractive

a) Hale producție situate la parter:
2 hale x 700 mp și 1 hala x 1200 mp, dotate cu instalații de ridicat;
b) Spații compartimentate situate la etaj I:
5 spații x 36 mp, 1 spațiu x 72 mp, 1 spațiu x 144 mp.

Iași, Șos. Chișinăului 6B; tel./fax: 032/230227; e-mail: paulus@xnet.ro

UNID. COMPANY

- AMENAJĂRI INTERIOARE (RIGIPS)
- RESTAURĂRI APARTAMENTE STIL OCCIDENTAL
- MONTAJ GRESIE ȘI FAIANȚĂ
- INSTALAȚII TERMICE ȘI SANITARE
- TÎMPLĂRIE ALUMINIU
- TAVANE FALSE
- MANSARDE
- COPERTINE ȘI RECLAME LUMINOASE

Telefon 094 555775, 032/212825

Elit Conf Tudor — importator direct din SUA de MATERIALE PENTRU

JALUZELE VERTICALE

Vă oferă o gamă variată de peste 200 de nuanțe și țesături.
Sediul se află în incinta SERVICE AUTO Codrescu, cu intrarea prin str. Sărăriei.
Pentru montări la domiciliu sunați la: Tel./Fax 032/116320; 276333 Mobil: 094 504133

BIGRECA
MARMURĂ
albă, roșie 1-2cm
- Spărtură marmură
- materiale de construcții

Iași, str. Vasile Lupu 138 (vis-a-vis de Piața Doi Băieți) Tel./fax: 032-175840

SPONTAN
Reprezentant Prefab Călărași
BCA
750.000 lei/mc (TVA inclus)
Depozit în incinta SOMACO
Tel 230647, 094-517539, 094-517538, 094-708232, 094-636515

PARASOL marcă Tehnotend srl
Producător de
JALUZELE verticale orizontale
Tecnolight Italia
Expoziție: Str. Cucu, nr.19(Podu de Fier); Tel.: 277.501, 094-277.721

sc CHEIA
- GRESIE • FAIANȚĂ
- ADEZIV
- INSTALAȚII SANITARE
- FITINGURI
- VAR LAVABIL • VOPSELE

Program: zilnic 9-18, sîmbăta 9-13, duminica închis
Șos. Nicolina, bl. 928, tel./fax 222070

EURO-DAN
producem
JALUZELE
ORIZONTALE din aluminiu
VERTICALE din material textil din aluminiu
RULOURI EXTERIOARE PVC sau aluminiu
Iași, Sf. Andrei 13, tel./fax 114318

MOBILIER
pentru personalitatea biroului tau!
QUARTZ MATRIX
nou!
BIROTICA Teodor Pallady nr. 8, tel. 218.667, 218.668

OMEGA INVESTI
Gresie, faianță, obiecte sanitare
SANEX
chituri, adezivi, vopsele
Calea Galății nr. 4, bl. F1, parter
tel./fax: 095/64.93.73 094/61.00.75.

GRUPUL DE FIRME ROMFIN
ROMFIN Bd. Copou nr.4 Tel.032/214.090
NOU!
Începând cu 22 Martie 2000 ROMFIN S.R.L. Iași oferă
GRATIS
tâmplărie din aluminiu
Bd. Copou nr.4 Tel. 032/214.090

ȘCOALA DE ȘOFERI

AUTOGALAXY SRL
Școala de șoferi AUTOGALAXY SRL vă oferă posibilitatea școlarizării, în vederea obținerii permisului de conducere, cu numai **550.000** lei (exclusiv benzina - 75l).
Plata în rate!
Tel.: 23.78.58; Mobil: 094-21.50.44
Str. Mitropolit Varlaam 54 (Grup Școlar "Nicolina")

Școala de șoferi
MONDO-TRAFIC
vă așteaptă cu
- cele mai mici prețuri • plata în rate
- reduceri pentru elevi, studenți, șomeri

Înscrieri: zilnic, orele 8⁰⁰-17⁰⁰, la sediul din Iași, str. Sărărie 38, tel. 117210.

Doriți să învățați adevărata artă a conducerii automobilului?
Apelați la școala de șoferi
AUTOSPORT
SERIOZITATE și PROFESIONALISM. PLATA în RATE.
Relații, zilnic între orele 9-17, la sediul din bd. Primăverii 2 (lîngă Iașitex), sau la Clubul CFR - str. Rîpa Galbenă 12 (orele 8-20), tel. 230360

SERVICII MEDICALE

• ECHOMED
Obstetrică - ginecologie

Medici primari: Șefan BUTUREANU, Maria AKAD, Alexandra OVĂNESCU, Maricica PĂVĂLEANU
■ **ECHOGRAFII:** diagnostic de sarcină, depistarea sexului fetal, afecțiuni ale sînului, ficat, rinichi, pancreas.
■ **Chiuretaje uterine**
■ **Tratamente pentru sterilitate** (feminină și masculină)
■ **Teste** pentru sarcină (3 min.)
■ **Contracepție** orală și montări sterilete
■ **Colposcopii.**
■ **Cauterizări** - biopsii uterine și de col.
■ **Examene citologice**: citodiagnostic, secreții vaginale, secreții uretrale, spermograme, teste postcoitale
Consultații asigurate de profesori universitari și medici specialiști de înaltă competență profesională.
Șos. Păcurari nr. 4, corp anexă la bl.590A (vis-a-vis de Oficiul PTTR)
☎**251927 (fax) ; 018-613.388**

• Cabinet de oftalmologie și optică medicală

SC MEDOPTICA SRL
Socola nr. 8 (lîngă 1001 Articole)
CONSULTAȚII CU APARATURĂ COMPUTERIZATĂ
- Prescripții ochelari, lentile de contact (medicale și estetice)
- Consultații și tratamente oftalmologice
- Optică medicală (inclusiv lentile plastic, bifocale, progresive - Zeiss și Essilor)
Medici care asigură consultații:
Dr. Anghel Kreolla
Dr. Pepelea Lucia
Dr. Scînteie Mira
Dr. Tarasi Carmen
Dr. Dimofte Doina
Dr. Constantin Cătălin
Program:
luni - vineri: 9 - 19
sîmbătă: 10 - 14
Pentru programări și informații sunați la
☎ 218347

• PRO FAMILIA

Laborator analize medicale efectuează orice investigație de laborator, executate de profesori universitari
Str. Țuțora 11C, sc. D
Program: zilnic: 7.00-18.00
sîmbăta și duminica: 9.00-11.00
☎230.431

• POLICLINICA PROFESMED

str. VASILE CONTA nr. 18 (vizavi de policlinica Municipală, Piața Sf. Spiridon)

CONSULTAȚII ȘI TRATAMENTE ÎN TOATE SPECIALITĂȚILE
Se efectuează și: ANALIZE DE LABORATOR cu aparatură și reactivi din import; CHIURETAJE - metoda modernă prin aspirație; ECOGRAFII; ACUPUNCTURĂ în afecțiuni neurologice; TRATAMENTE BIONICE în afecțiuni dermatologice, osoase, neurologice; TRATAREA obezității, impotenței sexuale, infertilității, tulburărilor de creștere.
Medicii Policlinicii sunt nume sonore ale medicinii ieșene, în majoritate profesori universitari.
Prețurile percepute pentru consultații și analize sunt cele mai reduse.
☎ 213 226

• BIO PAN
CENTRU MEDICAL

Cabinet cu contract Casa de Asigurări de Sănătate
- Rețete compensate
● UROLOGIE, SEXOLOGIE CHIRURGIE, OBSTETRICĂ -GINECOLOGIE, MEDICINĂ INTERNĂ, FIZIOTERAPIE, MEDICINĂ DE FAMILIE, ECOGRAF COLOR COMPUTERIZAT
Medici primari
Urologie-Sexologie:
- Dr. Constantin Liviu Panainte (doctor în științe medicale). Mici intervenții chirurgicale și urologice, cistoscopii, cauterizări, sterilitate
Pneumologie: Dr. Constantin Panainte - consultații, scopii și grafii pulmonare
Ginecologie: Dr. Ioan Bunea. Contracepție orală, montări sterilete, cauterizări, tratamente sterilitate, chiuretaje.
Medicină de familie: Dr. Nicolae Mihu - consultații medicină generală, înscrieri pentru medic de familie (093/390279).
Str. V. Alecsandri 9B, ap.1
☎ 032/210.728
Zilnic: 10.00-18.00
Sîmbăta: 10.00-12.00

• Dr. Gh. ILIEV

medic specialist obstetrică-ginecologie
■ Consultații obstetrică-ginecologie
■ Ecografii (Aparat Doppler color computerizat)
- Ecografii mamare
- Ecografii pelviene (sondă endovaginală)
- Morfologie fetală
CENTRUL MEDICAL IRIS
Bd. Copou 38, bl. A4, sc. A, (vis-a-vis de Grădina Copou)
☎ 213793,
vineri: 15.00-16.00
sîmbătă: 8.00 - 9.30

• LASERO-TERAPIE

Specialiști în LASER, recunoscuți de Harward Medical School - Boston, efectuează tratamente ultra moderne cu laser pt. copii și adulți, la cabinet și domiciliu
● URGENȚE : gripă, viroze respiratorii, bronșiolite, astm bronșic, fracturi, traumatisme musculo-scheletale, torticolis, lumbago, migrene, arsuri, dureri faciale și trigeminale, laringite, afte bucale, paralizii.
● BOLI RESPIRATORII
● AFECȚIUNI ORL: faringo-amigdalite,rinite alergice, rino-adenoidite, otite, sinuzite, zgomote în urechi, surditate.
● BOLI REUMATISMALE : artrite, artroze, epicondilită, achilodinie, decubitus, dureri la masticație, calcificări calcaneene
● BOLI DE PIELE: dermatite,eczeme, cangrenă, plăgi, flebite, hematoame, herpes, furunculoză, chelie
● ALTE AFECȚIUNI: acnee, cicatrici, dureri de stomac, cistite, dismenoree, stimulare psihică și regenerare.
AVEȚI ÎNCREDERE ÎN MEDICINA MILENIULUI III !
Sunați acum:
☎094-849637, 251.117, 232.807

• CABINET STOMATOLOGIC

Dr. Daniela Lăzescu
medic primar stomatolog

Str. Sf. Lazăr nr. 45 (vis-a-vis de sediul BCR)
☎ 237998
Puteți telefona pentru programări zilnic între orele 8.00-18.00 (sîmbăta între 8.00-14.00)

• SOFIDENT
Laborator dentar

Lucrări dentare din porțelan
SHOFU - JAPAN
VITA OMEGA - GERMANY
☎ 115460, 113750

• CABINET STOMATOLOGIC DentaPro
Dr. Lucian TEOFANESCU
medic specialist stomatologie generală **Dr. Loredana PRISTAVU**
medic specialist ortodonție

- consultații GRATUITE!
- refacerea ZIMBETULUI plăcut cu materiale identice cu dinții naturali
- nopți LINIȘTITE, fără grija durerilor de dinți

Programează-te ACUM la ☎ 115521.
Str. Rafael nr. 4 (pe str. Sărărie, vis a vis de Liceul Economic 1)
Program:
Luni-Miercuri: 8.00-20.00
Marți, Joi, Vineri: 14.00-20.00
Sîmbătă: 8.00-14.00.

• MEDIRO
(servicii medicale)

Asigurăm asistență medicală de specialitate în:
● MEDICINĂ INTERNĂ, CARDIOLOGIE, NEUROLOGIE, PEDIATRIE, DERMATOLOGIE;
● ANALIZE LABORATOR (Biochimie, Hematologie);
● ECHOGRAFIE, ELECTROCARDIOGRAME;
● Tratamente diverse (injecții intramusculare, intravenoase, infiltrații, perfuzii etc);
■ LOGOPEDIE - Tratament în Tulburări de vorbire la copii și adulți (congenitale, pastraumatice, după accidente ischemice)
■ DERMO-OSMETOLOGIE ASISTENȚĂ PEDIATRICĂ pe bază de ABONAMENT (3 luni, 6 luni, 12 luni)
Asistența medicală este acordată de cadre didactice universitare și medici primari de înaltă competență profesională.
<<REDUCERI PENTRU PENSIONARI>>
Bd. Alexandru cel Bun nr. 4, bl. 1205C-parter (în apropierea Podului dintre cartierele Mircea cel Bătrîn și Al. cel Bun)
Program: zilnic 9.00-19.00
☎ 259.111

• CABINET DE ALERGOLOGIE

Dr. Victoria Maxim
Medic primar pediatru și specialist alergolog, copii și adulți
Ofer consultații, testări cutanate, tratament de specialitate.
Piața Voievozilor 13, bloc 3 parter (Cinema Dacia) în studio FOTO
Marți, Joi:14.00 - 17.00
Sîmbătă: 8.30 - 11.30
Programări:
☎ 136172, 131525, 092881943

• GALATEEA

Cabinet ginecolgie-obstetrică
(Tătărași, str. Pictorului nr. 4A)
■ **Conf. dr. Florin Dumitrache**
luni, miercuri: 15.00-18.00
■ **Dr. Gabriela Acostioaiei**
luni-vineri:12.00-19.00
sîmbătă: 9.00-12.00
☎ 176.184

• Policlinica „SĂNĂTATEA 2000"

Str. Lăpusneanu, nr. 7A
Dr. CONSTANTIN IORDACHE
Medic primar pediatru
Medic specialist cardiolog
oferă:
- consultații pediatrie(cabinet și domiciliu)
- consultații cardiologie pediatrică
- ecocardiografii
- electrocardiograme
- dispensarizarea cazurilor, controlul periodic și tratamentul bolilor cronice pediatrice.
Program cabinet:
zilnic 14.30-20.30
sîmbătă și duminică: 8.30-14.30
☎214001(acasă); 214002(Policlinică)
094-507780.

• Policlinica MEDICAB

Societate româno-germană, ce are încheiat contract cu Casa de Asigurări Sociale de Sănătate.
Asigură asistență medicală în următoarele domenii:
■ MEDICINĂ GENERALĂ, MEDICINĂ INTERNĂ, CARDIOLOGIE EKG în sistem coplată, GINECOLOGIE, PSIHIATRIE - PSIHOTERAPIE, NEUROLOGIE, REUMATOLOGIE, IMAGISTICĂ ECOGRAFIE în sistem coplată, STOMATOLOGIE în sistem coplată.
■ **LABORATOR ANALIZE DIN BAREMUL CASS - gratuite.**
■ GIMNASTICĂ DE ÎNTREȚINERE ȘI RECUPERARE MEDICALĂ
■ Consultații în specialitățile ORTOPEDIE - TRAUMATOLOGIE, CHIRURGIE PLASTICĂ ȘI RECONSTRUCTIVĂ, GASTRO-ENTEROLOGIE, BOLI DE NUTRIȚIE ȘI METABOLISM (diabetologie).
Prestații valabile pentru pacienții care fac dovada achitării contribuției pentru CASS.
Program: luni-vineri 8-20, sîmbătă 8-14.
Str. A. Panu 1A (lîngă CEC - Hala Centrală).
☎ 211863, 218112.

• OPTIMIT
Cabinet oftalmologic și optică medicală

■ **Consultații oftalmologice complete** cu aparatură profesională computerizată asigurată de medic primar oftalmolog dr. Carmen Romanescu
■ **Prescripții ochelari și lentile de contact**
■ Execuția ochelarilor promptă și de **calitate incontestabilă** asigurată de optician Dumitru Mihăiță.
Str. Nicolina nr. 6 (lîngă pasarela de la Bazar)
Program consultații:
luni-vineri 14.30-19
sîmbătă 10-13.
Program optică:
luni-vineri 9-19
sîmbătă 10-13
Programări și informații la
☎ 239175.

• ORTOPEDICA Servicii Medicale

B-dul Socola nr. 8, bl. C2, sc. C, parter (vis-a-vis de COMPAN), tel. 231335, 094-514420
Asigură asistență medicală în specialitățile:
■ ORTOPEDIE ȘI TRAUMATOLOGIE - consultații, tratamente (corectare diferitelor deformații ale membrelor superioare, inferioare, coloanei vertebrale sau bazinului, sutura plăgilor superficiale ale aparatului loco-motor, etc. Tratamente moderne recuperatorii după FRACTURI, ENTORSE, LUXAȚII sau afecțiuni dureroase sau inflamatorii ale aparatului loco-motor (artrite, artroze, lombo-sciaitică, epicondilite, pinten calcaneean, ulcere de gambă, infecții, cicatrici vicioase după arsuri sau intervenții chirurgicale, etc) prin laser, lasero-punctură, lumină polarizată, electro-punctură, ș.a.
Pentru pacienții netransportabili asigurăm tratamente la domiciliu.
dr. B. Aniței, dr. L. Lăbușcă
■ MEDICINĂ GENERALĂ
dr. P.Onu, dr. L.Jurcă
■ GINECOLOGIE - consultații, tratamente, măsuri contraceptive, tratamente prin laser, lumină polarizată, întreruperi de sarcină prin metode clasice și prin vacuum, planing familial.
dr. S. Tomoșoiu,
dr. F. Dumitrache,
dr. D. Iancu, dr. S. Galearschi
dr. C-tin Mocănașu
dr. C. Tomoșoiu
■ MEDICINĂ NATURISTĂ ȘI ACUPUNCTURĂ
■ CHIRURGIE PLASTICĂ ȘI REPARATORIE - consultații, tratamente și intervenții chirurgicale (sutură tendoane, corectare cicatrici vicioase, corecții plastice nas-urechi, ș.a.).
dr. C. Tamaș
■ ECOGRAFII
■ HOMEOPATIE
dr.E.Galupa-medic primar (Nevroze, psoriazis, obezitate, insomnii, constipații, hemoroizi, fisuri anale, disfuncții sexuale, ulcer)
CONDIȚII OPTIME DE INTERNARE
Rețete compensate și concedii medicale.
Programări și informații suplimentare, NON-STOP, la tel. 231335 sau 094-514420.

• Dr. MIRCEA ONOFRIESCU

■ Consultații obstetrică - ginecologie
PROFESMED ☎ 213.226
luni și vineri 17.00 - 19.00
■ Echografii aparat DOPPLER COLOR computerizat
POLICLINICA 2 Iași ☎ 133.088
marți și vineri 13.00 - 15.00

CONSULTAȚII OFTALMOLOGICE GRATUITE

în condițiile acordate de Casa de Asigurări Sociale de Sănătate (cu bilet de trimitere de la medicul de familie)

• consultatii cu **AUTOREFRACTOMETRU** asigurate de medic primar **dr. Mariana BREDEȚEAN.**
Centrul Medical „Sf. Petru și Pavel"(Policlinica Industrială), bd. Primăverii 4, et. 1, cam. 69, tel. 133088, int. 30. Luni, Joi, Vineri: 8.00-14.00; Marti, Miercuri: 13.00-20.00.

☎ TELEFOANE UTILE: FARMACII

FARMACIA MELISSA - MONTERO
SALON DE TEHNICĂ MEDICALĂ
Str. Bărboi nr. 5 (vizavi de Biserica Bărboi), tel. 213123
orar: luni-vineri 8.00-18.00, sîmbătă 8.00-13.00
Importator producător și distribuitor de aparatură, instrumentar, materiale și mobilier medical

FARMACII
PODU ROȘ telefon: 234099
Orar NON STOP, str. Nicolina 2, bl. C7
PĂCURARI telefon: 216567, 216733
Orar luni - vineri 8.00-20.00, sîmbătă 8.00-14.00, șos. Păcurari 137, bl. 600

MATER OPTICA - cel mai modern centru de oftalmologie și optică medicală din România

- Unicul atelier de optică din Iași în care confecționarea ochelarilor se face cu aparatură computerizată, de ultimă generație, mînuită de tehnicieni la curent cu ultimele descoperiri și evoluții în domeniul opticii
- Precizie maximă
- Consultații oftalmologice la nivel european:

- Refracții cu autokeratorefractometru
- Fund de ochi
- Presiuni intraoculare cu tonometru Haag - Streit
- Prescripții ochelari și lentile de contact (inclusiv lentile de contact cosmetice cu dioptrie și pt. astigmatisme)

IAȘI
Bd. Independenței nr. 10
tel. 214072

Medici care asigură consultații:
Prof. dr. Sergiu BUIUC
Medic primar dr. G. BEȘCHEA
Medic primar dr. G. DIMITRIU
Medic primar dr. G. MACOVEI
Medic primar dr. C. ANDRON
Medic primar dr. M. BREDEȚEANU
Medic primar dr. G. TODOSI

Nu mai aveți nevoie de ochelari!

NOU!

Chirurgia refractivă a corneei cu LASER EXCIMER reduce dioptriile dumneavoastră la zero.
Optică și consultații oftalmologice
Aparatura performantă pe plan mondial
Personalul medical și auxiliar specializat în străinătate
Se oferă servicii de ținută occidentală

Med APOLLONIA MED
Prof. dr. Dorin CHISELIȚĂ
Conf. dr. Dănuț COSTIN
As. univ. Ion CIJEVSCHI
Medic primar dr. Dumitru PETRARU
Medic primar dr. Ovidiu FILIMON
Medic primar dr. Ada CĂLIN
Medic primar dr. Magda DOGARU
Medic specialist dr. Viorica RADUȚA
Str. Păcurari nr. 11, tel./fax 032/112 087

DENTAL PLUS cabinet stomatologic
Dr. Marius Popovici, Dr. Doina Popovici, Dr. Liliana Constantin
- **DETARTRAJ** cu ultrasunete
- **TRATAMENTE ODONTALE** cu materiale de ultimă generație
- **TRATAMENTE PROTETICE CLASICE și MODERNE** (ceramică, compozite fotopolimerizabile)
- **CHIRURGIE ORALA**
- **OPALESCENCE** - cel mai performant sistem de **ALBIRE** a dinților.
- **CONSULTATII GRATUITE**

Str. Vasile Lupu 85, bl. V3 (stația de tramvai "Dr.Savini")
☎ /fax 272.391 Luni-vineri: 7.30-20.00, sîmbătă 8-13

OPTICA MEDICALĂ
servicii asigurate de tehn. Vasile Popa
SC TRANSPARENȚA oferă:
• consultații oftalmologice • refracții cu auto-refractometru • fund de ochi • presiuni intraoculare • prescripții ochelari • lentile contact.
Calitate, siguranță și o privire limpede prin TRANSPARENȚA. TRANSPARENȚA sinonim cu COMPETENȚA!
Str. A. Panu 13 (vizavi de noul sediul BRD)
☎ **212162** Luni-vineri: 9-18, sîmbătă 10-14

STEREOPSIS centru de îngrijire oftalmologică
- CONSULTAȚII OFTALMOLOGICE (adulți și copii)
- PRESCRIPȚII OCHELARI și LENTILE DE CONTACT
- TRATAMENTE OFTALMOLOGICE de URGENȚĂ
- DOTĂRI ULTRAMODERNE pentru diagnosticul tuturor afecțiunilor oftalmologice

Consultații asigurate de medici cu specializări în țară și străinătate:
- Prof.dr **P.P. VANCEA** (133.243)
- Șef.lucrări dr. **C. BOGDĂNICI** (210.892, 092-507.913)
- Dr. **D. GHERGHEL** (095-631.416)

Centrul Comercial - Bd. Șt.cel Mare (lîngă Casa Modei)
tel. 11.66.51 luni-vineri: 9.00-17.00, sîmbătă 11.00-13.00

Cabinet stomatologic MEDI LIFE
● servicii stomatologice cu aparatură ultramodernă la **prețuri promoționale**
● **reduceri de tarife** pentru
- medici și personal medical
- elevi, studenți, pensionari, șomeri
Sistem avantajos de reduceri pt. pacienții permanenți.
Profesionalism, tinerețe, amabilitate.
Alegeți MEDI LIFE!
Str. Cucu 9, bl. D11, tronson II, ap.1 (lîngă Sinagogă)
Programări:
luni - sîmbătă: 10 - 19
☎ 032-112716,
092-363.233, urgențe, non stop

Cabinet medical și farmacie HELP-FLUX Str. Păcurari nr. 22, tel. 143179
Mădălina FILIMON farmacist — Prof. dr. Jan HURJUI — Dr. Xenia PĂTRAȘ medic de familie
Farmacie în incinta spitalului CFR Bd. Copou, tel. 143179

Conf.Dr.Ivona Lupașcu
- medic primar obstetrică-ginecologie - diplomă europeană de competență în endoscopie ginecologică
CONSULTAȚII ECOGRAFII
■ bolile aparatului genital și ale sînului
■ sterilitate
■ diagnosticul și supravegherea sarcinii

CENTRUL MEDICAL "IRIS" ☎ 213793
Bd. Copou nr. 38, bl. A4, sc. A (vis-a-vis de Grădina Copou)
■ ecocardiografie - adulți și copii
■ ecografie vasculară și generală
■ urologie - consultații și ecografii
■ dermatologie
■ reumatologie
■ medicină internă
ECOGRAF DOPPLER COLOR COMPUTERIZAT ULTRAPERFORMANT

CORPO SAN
Servicii Medicale Mobile
- Consultații medicale la domiciliu
- Internare în spital în caz de necesitate
- Tratamente injectabile
- **Electrocardiograme** și **măsurarea glicemiei** (rezultat imediat), la domiciliul pacientului

NON STOP Tel. URGENȚE **092 376.370**
Programări: la telefoanele 210.410 212.211

NOU! **Cabinet de medicină de familie înscrieri pentru medicul de familie**
Informații și programări la tel.: 212.211; 210.410
Program zilnic: 8 - 19
sîmbăta: 8 - 13
CORPO SAN
Str. Gării 19 (colț cu str. Uzinei)

Pentru societăți comerciale oferim asistență medicală NON STOP (pe bază de abonament)

Medic primar O.R.L.
Dr. I. CORNEA
Program: luni, miercuri, vineri - orele 15.00-17.00
acordă consultații și tratamente pentru boli de nas-gît-urechi, la copii și adulți, în Cabinetul Medical "HELICOMED" (Dr. Marin Burlea), str. Străpungerii Silvestru nr. 32 (lîngă Autogară), tel. 217666.

TELEFOANE UTILE - CABINETE ȘI FARMACII VETERINARE

INTERSERVICE VET
● CLINICĂ VETERINARĂ
☎ 032/217111, 094-550153
● FARMACII VETERINARE
☎ 032/214983
Program: 8.00-20.00

CABINET VETERINAR
PROVET IAȘI
Str. Smîrdan nr. 93 C
ZILNIC : 9.00 -23.00
Consultatii și tratamente la domiciliu
☎ 233.772, 092.376.433 (NON STOP)

CABINET ȘI FARMACIE VETERINARĂ
ANIMAVET
Str. Smîrdan nr. 70
luni-vineri : 8.00 -20.00
sîmbătă-duminică: 9.00-15.00
Consultatii și tratamente la domiciliu
☎ 237.874

CABINET DUOVET
Str. Nicolae Gane nr. 25
zilnic : 16-20, sîmbătă: 10.00 - 13.00
duminică - închis
☎ 092555155, 032/214773

SERVICII MEDICALE MOBILE
● consultații ● deparazitări ● vaccinări ● tratamente la domiciliu.
☎ 094396303, 032/138328

FARMACIE ȘI CABINET VETERINAR
SANIVET
● Str. Străpungerii Silvestru nr. 7 (vizavi de „Metropizza Gară")
☎ 032/218465
● Str. Nicolina 4A
☎ 032/224008

luni-vineri : 8.00 - 19.00
sîmbătă: 8.00-15.00
duminică închis

CABINET SI FARMACIE VETERINARĂ
SANOVET
Păcurari 116 (vizavi de statia SHELL Păcurari)
zilnic : 9.00- 20.00
duminică 9.00 - 14.00
☎ 032/259286; 094622730
NON-STOP

WHITE FOX
● CABINET SI FARMACIE VETERINARĂ
Străpungerii Silvestru 9
● FARMACIE VETERINARĂ
Păcurari 18
zilnic : 9.00 - 20.00
sîmbătă, duminică 9.00 - 14.00
☎/fax 143241, 094502645, 094279923 -NON STOP

☎ TELEFOANE UTILE: FARMACII

• A.T.I.- PULS
Șos. Natională 194, bl. D
zilnic : 7.30 - 21.00
sîmbăta :8.00 - 20.00
duminica : 8.00 - 18.00
☎ 233.242, 233.223

• THYMUS
Str. Argeș nr. 6, bl. D8 (Al.cel Bun, în spatele Casериei CONEL)
Luni-vineri : 8.00-20.00
sîmbăta, duminică : 8 -16
☎ 154.445

• EUROPHARM
Str. Cerna 1 (Mircea cel Bătrîn)
zilnic : 8.00 - 20.00
sîmbăta : 8.00 - 14.00
duminică: 8.00 -14.00
☎ 224.109

• FARMA LIV
Str. Nicolina nr. 11, bl. A5
zilnic: 8.00 - 20.00
sîmbăta: 8.00 - 20.00
duminica: 8.00 - 14.00
☎ 231.197

• GABRIELA FARM
Str. Păcurari, bl. 582
zilnic: 8.00 - 20.00
sîmbăta: 8.00 - 20.00
duminica: 8.00 - 14.00
☎ 218.473, 216.507, 220.205

• FARMA BEST FLORA NON STOP
Str. Vasile Lupu nr. 108A, bl. G6 (lîngă magazinul FLUX)
☎ 271.962

• FARMACIA IRIS PHYTO PHARMA
Bd. Copou 3 (la parterul Trustului de constructii)
zilnic: 7,15-20,00;
sîmbătă 9,00-14,00;
duminică 9,00-14,00;
☎ 219296

• FARMACIA IRIS PHYTO PHARMA
Șos. Păcurari nr. 43, bl. 545
zilnic: 8,00-21,00;
sîmbătă 8,00-18,00;
duminică 8,00-14,00;
☎ 250337

• FARMACIA PROFARM
str. Carpati nr. 17 (lîngă Poșta din Nicolina)
zilnic: 8.00 - 21.00
duminică: 8.00 - 16.00
☎/fax 224.952

• NOREX PHARM
str. Grigore Ureche nr. 1 (lîngă Tribunal)
zilnic : 8.00 - 20.00
sîmbăta : 8.00 - 16.00
duminică: 8.00 -14.00
☎ 216.382

• BABY FARM
Str. V. Lupu 70-74
luni-sîmbătă : 8.00 - 20.00
duminică: 8.00 - 16.00
☎ 271.357

• FARMACIA PROFARM 2
str. V. Lupu nr. 86 (lîngă magazinul Flux Alimentar)
NON-STOP
☎: 173.122

• REMEDIA
Str. Gării 30
zilnic : 7.30 - 20.00
sîmbăta : 8.00 - 14.00
duminica : 8.00 - 14.00
☎ 146.325

Atenție!

Monitorul vine în întîmpinarea problemelor dumneavoastră cu noi **soluții** (centre de **mică publicitate**)

în interiorul magazinului Emi

în interiorul magazinului Hala Centrală

Alexandru cel Bun

în interiorul magazinului Electronic RGQ

Păcurari

în interiorul magazinului Expo-Confort

Tătărași

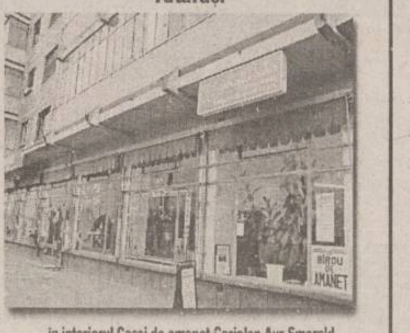

în interiorul Casei de amanet Coriolan Aur Smarald

VÎNZĂRI

■ Vînd acțiuni la S.C. Moldova Universal S.A. Iași. Telefon 032/124754. (4763669)

■ Vînd balast și nisip convenabil. Telefon 094/202797. (4763615)

■ S.C. Central S.R.L. Iași vinde: rafturi metalice pentru produse alimentare și nealimentare; vitrine frigorifice orizontale 2 m. Telefon 032/214862 și 032/213615. (4763674)

■ **TABLĂ ZINCATĂ SIDEX**

0,4x1000x2000

HIDROIZOLAȚII

Execuție și materiale import. Tel. 092-524.859; 032/125.705; hidro@yahoo.com (NT-7957075.26.26)

■Importator direct Italia vînd vitrine orizontale și verticale, compresoare ptr. camere și vitrine frigorifice, lăzi frigorifice si supermarket, rotisoare, aragaze, grătare restaurant. Tel. 034 - 118.566; 094 - 173.723; 094 - 868.305. (BC - 3045749.4.12)

■ Vînd benzinării mobile, funcționale, cu 2, 3 produse, la jumătate preț producător sau schimb cu gater. Telefon 094-122202, 030/522617. (BT.2278777.1.5)

■ Vînd pui American Staffordshre Terrier (Pitt Bul), 6 săptămîni, vaccinați, din părinți campioni, cu pedigree. 092.887.675. (VN-12bf25.1.5)

■ Vînd dozator Fresco 4 capuri, stare perfectă, 15 milioane lei. Telefon 092/378769. (Vs.5572116.2.2)

■ SC Ersam Impex SRL unic distribuitor de măsline în Galați, vinde en gross măsline negre, verzi, verzi cu gogoșari și la casolete. Telefon 094.813011, 036 / 402016. (GL - 38934812.1.2.)

■ Vînd cherestea stejar, uscată, bună pt. sculptură și grindă de brad, uscată, pt. construcții. Tel. 033/66.32.73. (NT-1613014.1.2)

■ Vînd utilaje carmangerie. Tel. 095-86.05.15. (NT-1704724.1.3)

■ Vînd mașină de ambalat semiautomată pentru produse granulate (zahăr, orez, semințe, etc.) Telefon 092-319156, 092-811247. (BT.2278963.1.3)

■ Vînd rotisor, cuptor pizza, friteoză, plită, aparat tăiat cartofi, kebap; mese, scaune, scaune bar, malaxor 100 litri. Toate noi, la prețuri avantajoase. Tel. 037/224924 sau 095.020.836. (VN-13BF63.1.3)

■ Vînd utilaje pentru fabricat cuie (toate dimensiunile), stare de funcționare excelentă. Preț foarte atractiv. Telefon 094/578846. (7730420)

■ Vînd mașină de spălat "Albalux 4", stare bună, storcător separat nou și acordeon pentru copii. Preț negociabil. Telefon 032/218458. (7730421)

ELECTRONICE

■ Calculatoare PENTIUM și imprimante la prețuri excepționale - minim 2.690.000. Sunați acum la REM Piatra Neamț. Tel./fax: 033/23.22.12. (NT-FP17.1.1)

■Vînd soft ptr. decodări și deblocări telefoane mobile. Tel. 092 - 720.693. (BC - 5513632.10.12)

CUMPĂRĂRI

■ Cumpăr stații emise-recepție profesionale. Telefon 094/221130. (4763737)

■ Cumpăr cupoane agricole în cantități mari, ofer cel mai bun preț al zilei. Telefon 092/489513; 094/935949. (7730465)

■ Plata pe loc: obiecte argint, tablouri, porțelanuri, statuiete, icoane, timbre, monede, mobilier vechi. Telefon 224481; 092/239008. (4763614)

■ Cumpăr miere de albine. Rel. tel. 039/613855. (BR.R.12319.8.8)

■ Caut malaxor pentru pîine, capacitate 30-40 L. Relații telefon 031/511110. (BT.2278932.1.2)

LOCURI DE MUNCĂ

■ Companii americane oferă lucru la domiciliu. Trimiteți plic la CP 1015 Craiova. (I-22)

■ FAORI este instituție neguvernamentală care desfășoară programe internaționale și naționale. Angajează asistent coordonator de programe. Avantajele postului: salariu motivant; formare și perfecționare. Cerințele postului: vîrsta maxim 35 ani; studii superioare; cunoașterea unei limbi străine (engleza); operare PC; experiență marketing și organizare. C.V. vor fi depuse personal, între orele 10,00-13,00, de marți pînă sîmbătă, în Splai Bahlui 26, bl. A6, sc. B, ap. 4. Telefon 032/236409. (I-25)

■ **Oferte de muncă în Austria, Germania, Franța, Anglia, Italia, Olanda, Canada pentru menajere, baby-sitter, grădinari, asistente medicale, bucătari, ospătari, recepționeri, cameriste, muncitori în construcții etc. Salariu și condiții deosebite. Telefon 044/892112/22.500 lei/30 sec. (I-22)**

■ Companie engleză angajează inginer confecții. Relații la telefon 094/695956. (4763676)

■ Tot mai multe firme își angajează oamenii din baza de date "Info Consulting". Înscrie-te și tu pentru mărirea șanselor de găsire (schimbare) a unui loc de muncă. Telefon 032/277229. (I-22)

S.C. ASTRAL TV S.A. angajează:

1. Șef serviciu comercial:

- absolvent studii superioare (informatică, economie, marketing); - stagiul militar satisfăcut; - 25-35 ani; - minim 1 an experiență în muncă; - dinamic, ambițios. Responsabilități: - formarea și conducerea unei echipe pentru promovarea serviciilor de Internet.

2. Șef serviciu tehnic:

- absolvent calculatoare sau informatică; - stagiul militar satisfăcut; - experiență în administrare server LINUX, minim 2 ani; - cunoștințe operare WINDOWS 3.11/95/98/NT, TCP/IP networks, FIREWALLS, SHELL scripting. Responsabilități: - computer network administration; - hardware&software troubleshooting; - internet servers administration.

3. Electricieni autorizați joasă tensiune (RENEL):

- absolvent studii medii; - vîrsta maximă 35 ani; - stagiul militar satisfăcut; - eventual carnet conducere categoria B; - minim 1 an experiență în muncă. CV-urile se vor depune la sediul societății. Informații suplimentare la telefon 270794. (4763050)

■ Locuri de muncă în Israel și Germania pentru: dulgheri, fierari-betoniști, zidari, faianțari, macaragii, șoferi calificați. Tel. 891060 (30.250 ROL-30"). (BR-F6940842.31.07.2000)

■ Angajăm pentru sezon (Eforie Nord) bucătar calificat cu referințe, ospătare. Tel. 891060 (30.250 ROL-30"). (BR-F6940842.31.07.2000)

■ Societate de construcții angajează pentru lucrări în Germania, ingineri și mașiniști constructori cunoscători de limba germană. Tel. 891060 (30.250 ROL-30"). (BR-F6940842.31.07.2000)

■ Recrutăm pentru Israel asistente medicale, menajere, mecanici utilaj greu, sudori CO2 (dioxid de carbon) - autogeni, lăcătuși și constructori. Tel. 891060 (30.250 ROL-30"). (BR-F6940842.31.07.2000)

■ Societate comercială angajează ospătari, barmani, fete pentru piscină. Tel. 891060 (30.250 ROL-30"). (BR-F6940842.31.07.2000)

■ Societate comercială angajează secretară cu studii medii, salariu avantajos. Tel. 891060 (30.250 ROL-30"). (BR-F6940842.31.07.2000)

■ Societate comercială angajează contabil pentru evidența primară. Program flexibil, salariu motivat. Tel. 891060 (30.250 ROL-30"). (BR-F6940842.31.07.2000)

■ **Societate, înscrie / selecționează muncitori calificați / necalificați pentru lucru în străinătate. Comisionul la locul de muncă. Relații la telefon 093.433722, 093.433720. (GL - 3894315.33.52.)**

GLOBAL ARTIST
Firmă de impresariat din BUCUREȘTI

Selecționează tinere dansatoare prezentabile profesioniste și neprofesioniste pentru contracte de muncă în țări occidentale ca Elveția, Luxembourg, Austria, precum Japonia și România. Asigurăm pregătirea și perfecționarea artistică + cazarea.
Cerem și rugăm seriozitate.
Tel. firmă 01 - 315.79.37
Mobil.: 094 - 588.070
(BC - 4459838.1.1)

■ Firmă străină, selecționează urgent prin partenerul său român, muncitori calificați și necalificați pentru lucrări navale, construcții civile și turism. Telefon 092.884067, 092.931076, 092.827544. (GL - 5877412.1.21.)

■ Club privat din Brăila angajează dansatoare-animatoare, după minimum 60 zile de practică, asigurăm contracte în Grecia și Italia, cerem și oferim seriozitate. Tel. 039/678167 sau 039/63215.. (BR-CH.12380.3.5.)

■ Căutăm distribuitori pentru băuturi alcoolice produse de S.C. PRODALCO S.R.L. Tulcea și îmbuteliate la Piatra Neamț de către S.C. PREZENT PET S.R.L., la prețuri fără concurență. Tel./fax: 033/241.001; 095-79.44.42. (NT-fP11.1.6)

■ Farmacie particulară angajează farmacist primar, specialist sau stagiar, condiții de muncă și salarizare foarte bune. Condiții de angajare: 1. aviz liberă practică; 2. recomandare de la ultimul loc de muncă (sau de la facultate); 3. diplomă de grad (farmacist primar, farmacist specialist). Se asigură locuință. Relații suplimentare la telefon 033/661128, între orele 8,00-22,00. (4763697)

S.C. Textila S.A. Iași,

cu sediul în Iași, șos. Ștefan cel Mare și Sfînt nr. 4 (Tg. Copou), angajează mecanic auto cu experiență și fără antecedente penale. Cererile și C.V. se vor depune la secretariatul unității pînă pe 26.06.2000. Relații suplimentare la telefon 032/144810/17. (I-01)

DIVERSE

■ Clienții care au depus marfă la R.C. Star sînt rugați să sune urgent la telefon 094/561513, pentru recuperarea obiectelor. (4763461)

■ Invitații S.U.A. Rog seriozitate. Telefon 093/447792. (4763658)

■ **În baza prevederilor Ordonanței Guvernului nr. 119/1999 și a Ordinului ministrului finanțelor nr. 332/2000,**

Direcția Generală a Finanțelor Publice și Controlului Financiar de Stat a județului Iași,

organizează în data de 28 iunie 2000, orele 11.00, testarea persoanelor fizice și juridice care doresc să realizeze certificarea bilanțului contabil și a contului de execuție bugetară la instituțiile publice autonome care nu organizează structura proprie de audit intern. Dosarele de înscriere pentru testare vor fi depuse pînă la data de 26 iunie 2000, la Serviciul salarizare, resurse umane din cadrul unității noastre. Condițiile de eligibilitate și bibliografia pe baza căreia se va desfășura testarea este afișată la Direcția Generală a Finanțelor Publice și Controlului Financiar de Stat a județului Iași, sediul în str. Anastasie Panu nr. 26. (I-01)

■ **Institutul SETAR organizează, în conformitate cu OMT 761/1999, cursuri privind atestarea persoanei desemnate cu organizarea și conducerea activității de transport rutier. Relații la telefon 032/257192; 01/3213237; 093/474430; 092/220900 sau la sediul A.R.R. - Agenția Iași, str. Canta nr. 52, bl. 530, sc. B. (4763738)**

■Agenția Arrivo Tour Bacău organizează excursii, viză ind. Austria, Franța, Olanda, Italia, Egipt, Emiratele Arabe, Tunisia. Documentație minimă, fără interviu. Tel. 034 - 180.125; 092 - 356.913. (BC - 4808415.16.20)

■Excursii în Anglia, Franța, Belgia, Olanda, Spania, Italia cu vize individuale. Tel. 034 - 178.270; 092 - 924.322. (BC - 4459948.16.16)

■ Agenția Koster organizează excursii Italia. Închiriează autocare 35,51 locuri. Obținem vize Schengen la urgență. Bilete litoral și munte. Tel. 034 - 11.63.95, 034 - 111.932, 094 - 591.620. (BC - 5870651.15.30)

■EXCURSII ITALIA, FRANȚA, SPANIA, GERMANIA, OLANDA. ÎNSCRIERI FĂRĂ AVANS. TEL. 094 - 593.864. (BC - 5870641.10.24)

■**ANUL 2000 - ANUL PĂCII, EXCURSII ISRAEL (plecare pe 20 iunie) PRIN ALICE TOUR. TEL. 034 - 176.924; 094 - 203.954. (BC - 5513622.1.1)**

■ Săptămînal excursii în Italia, Spania, Grecia, Anglia, vize individuale Schenghen la prețuri foarte avantajoase. Tel. 034 - 185.284, 094 - 584.185. (BC - 4808426.7.13)

■ Excursie Italia cu viză individuală, plecare pe 27 iunie, urgent vize Schengen 1 an. Tel. 034 - 178.270, 092 - 924.322. (BC - 5513639.4.6)

■EXCURSII URGENTE ITALIA, PLECARE 24 IUNIE, ANGLIA, ISRAEL, VIZE IND. SCHENGEN. Tel. 034 - 180.147. (BC - 4808899.4.12)

■ Călăuză Italia. Rog și ofer seriozitate maximă. Plecări urgente. Telefon 092-841701. (BT.2278061.3.3)

■ **Plecări urgente în ITALIA .Telefon 094.807408. Relații la domnul GEOVANI.(SV-1777559-1.7)**

■ GATA ! Ați scăpat de șoareci, șobolani, dihori. Soluția: aparatele ultrasonice SPURI. Telefon 031/534885. (BT.2278915.1.2)

■ Intermedieri excursii: Anglia și spațiul Schengen (Italia, Spania, etc). Fără acont. Căutăm colaboratori. Tel. 037/216325. (VN-13BF62.1.4)

OFERTE SERVICII

■ Facilitez vize Schengen. Tel. 092 - 410.596. (BC - 5513648.5.15)

■ Aplic folie de protecție solară - antiefracție pe parbrize auto, vitrine, balcoane. Tel. 094.532.898. (BV-chit. 1882142-15)

■ Facilitez vize Schengen pe perioada de 14 zile, 6 luni, 1 an - Elveția, Australia, SUA - fără avans. Tel. 095.626.942. (VN-12bf16.1.3)

S.C. CORIOLAN AUR SMARALD S.R.L.

- achiziționează aur - 75.000 lei/gr, echivalent 14 K;
- preschimbă și comercializează aur dentar.

Relații zilnice la telefon 032/232001. (06)

■ ÎNFIINȚĂRI SOCIETĂȚI COMERCIALE

■ procedură completă: redactare acte; Notariat; judecător delegat; Camera de Comerț; Administrația Financiară; cod fiscal; ștampilă; ■ termen - 15 zile ■ ACTE ADIȚIONALE DIVERSE: ■ puncte de lucru; modificare asociați; sediu; extindere obiect; majorare capital; preluări firme; fuziuni-divizări etc; ■ AVIZE ȘI AUTORIZAȚII DE FUNCȚIONARE-REAVIZARI: ■ aviz principiu și autorizație Primărie; ■ autorizație sanitară; ■ autorizație pompieri; ■ autorizație mediu; ■ autorizație protecția muncii; ■ autorizație firmă luminoasă ■ ÎNFIINȚĂRI FIRME OFF-SHORE ■ CONTRACTE COMERCIALE ■ BIROU AUTORIZAT hotel "Unirea", et. 1, cam. 109. Telefon 117733 sau mobil 092211121, program: luni-vineri, orele 9,00 - 17,00 (0798407)

■ HELP LINE - Pentru copiii noștri

■ Puteți primi GRATUIT informații privind alimentația și creșterea sugarului, zilnic, orele 16,00 - 17,00, la tel. 214002. Policlinica "Sănătatea 2000", dr. Iordache Constantin - medic pediatru. (I. 20)

■ M.V.D. Servicii consulting

■ ÎNFIINȚĂRI SOCIETĂȚI COMERCIALE (SRL, SA): ■ procedură completă: Notariat, Camera de Comerț, Cod fiscal, Adm. Financiară, ștampile; ■ ACTE ADIȚIONALE-MODIFICĂRI ACTE CONSTITUTIVE: ■ majorare capital social, deschideri puncte de lucru, filiale, sucursale, extinderi al domeniului de activitate, modificări de asociații etc. ■ AUTORIZAȚII ȘI AVIZE DE FUNCȚIONARE: ■ aviz principiu Primărie, Sanepid, Pompieri, Protecția Muncii, Mediu etc.; ■ pentru: birouri, spații comerciale, depozite, spații de producție etc. ■ autorizație firmă luminoasă; ■ REAVIZAREA AUTORIZAȚIILOR DE FUNCȚIONARE. ■ Hotel Unirea, et. 1, cam.107. Tel./fax 212299, mobil 092/212299, 092/395500; ■ pentru autorizații cam. 105, tel. 215015, mobil 092/374899; 092/379369; ■ program 9-19, sîmbătă 9-14. (I-20)

■ Service autorizat t.v., video, video-cam., adaptări sunet, selectoare, pastile video. Garanție. Telefon 110572; 092/477224. (4763585)

■ **Reparații frigidere, la domiciliul clientului. Garanție - doi ani. Telefon 145523. (4763655)**

EURO-TIME

Transport București-Paris
Autocar-85$, Avion-325$
650.76.53; 312.92.75;
311.13.21; 311.31.72.
Non-stop 092/515.911.

ANUNȚURI SPECIALE

■ Tînăr patron, doresc cunoștință tînăr băiat, aspect fizic plăcut, pentru prietenie. Dacă este necesar îi ofer un loc de muncă și cazare. Tel. 093.406.174. (VN-2BF50.1.10)

MATRIMONIALE

■ Fete la domiciliul tău! Sună la 891888 (30.250 ROL-30"). (BR-F6940842.31.07.2000)

■ Sexy, selecte, superbe oferim companie domnilor generoși. 891888 (30.250 ROL-30"). (BR-F6940842.31.07.2000)

■ Tinere studente fără prejudecăți oferim companie de calitate. 891888 (30.250 ROL-30"). (BR-F6940842.31.07.2000)

LICITAȚII

S.C.F. IASSYFARM S.A. Iași, str. Smîrdan nr. 19,

anunță organizarea unei licitații publice la sediul său pentru vînzarea unor mijloace fixe amortizate: - mașină tabletat; - reactor emailat. Licitația va avea loc la sediul societății noastre din Iași - str. Smîrdan nr. 19, la data de 28 iunie 2000, orele 10,00. Înscrierile se fac la secretariatul societății pînă la data de 27 iunie 2000, orele 17,00. Relații suplimentare la telefon 147740, interior 128. (I-20)

CITAȚII

■ Numitul Vicol Mircea este citat la Judecătoria Iași în calitate de pîrît, pentru termenul din 28.06.2000, în procesul de divorț cu numita Vicol Virginia. (7730410)

PIERDERI

■ Pierdut carnet de student pe numele Grigorescu Florin. Îl declar nul. (4763696)

■ Pierdut carnet de student pe numele Smolinschi Inna. Îl declar nul. (4763694)

MULȚUMIRI

■ Mii de mulțumiri doamnei Carmen pentru că mi-a vindecat soția de epilepsie în numai două săptămîni ceea ce medicii nu au putut rezolva în doi ani de zile. Dînsa mai vindecă multe alte boli de piele, are leacuri pentru impotență, alcoolism, dezleagă cununiile legate, unește oamenii despărțiți și face talismane contra farmecelor rele. Secretul plantelor medicinale numai ea îl cunoaște. Știe misterele cărților de tarot și are puterea de a îndepărta argintul viu. Cine are probleme sau obstacole greu de trecut să apeleze cu încredere la ea. Telefon 094.991019. (GL - 5878685.1.3.)

Sediul redacției
MONITORUL
Str. Smîrdan nr.5
Luni-Vineri: 8.30 -16.30
Sîmbătă: 9.00-12.00

Interior magazin
ELECTRONIC RGQ
Alexandru cel Bun
tel. 216739
Luni-Vineri: 8.00 - 16.00

Interior Magazin
VAMA VECHE
COMVINI SRL
Luni-Vineri: 8.00 - 16.00

Interior Magazin
EXPO-CONFORT
Păcurari,
tel. 250928
Luni-Vineri: 8.00 - 16.00

Interior Magazin
EMI
B-dul Independenței
tel. 213352
Luni-Vineri: 8.00 - 16.00

Interior Magazin
MATERNA
Luni-Vineri: 8.00 - 16.00
Sîmbătă: 9.00 - 12.00

HALA CENTRALĂ
în interiorul magazinului
Luni-Vineri: 8.00 - 16.00

Magazin
1001 ARTICOLE
Podu Roș
Metalo Chimice
tel. 130750
Luni-Vineri: 8.00 - 16.00

Casă de Amanet
Interior
CORIOLAN AUR SMARALD
Tătărași, tel. 272494
Luni-Vineri: 9.00 - 17.00

STAREA CIVILĂ
Interiorul clădirii Stării Civile
Luni-Vineri: 8.00 - 16.00

CENTRE DE PRELUARE A ANUNȚURILOR DE MICĂ PUBLICITATE

Pentru sugestii, reclamații și informații puteți suna la
tel./fax: 271333 int. 121,
orele 9.00-12.00 (luni-vineri).
Duminica anunțurile se primesc numai în caz de urgență, la sediul redacției din str. Smîrdan nr. 5, et. 3, cam. 10, orele 15.00-17.00.

DECESE

✝

Profund îndurerați, Aurica - mamă, Dumitru - tată, Gabriela - soră, Cătălin - cumnat, Teodora - nepoată anunță moartea fulgerătoare a dragului lor **DUMITRU (TUȚU) OȚELEANU.** Înmormîntarea va avea loc joi, 15 iunie 2000, ora 10.00, la cimitirul "Sf. Vasile". Va rămîne veșnic în amintirea și sufletele noastre. Dumnezeu să-l odihnească în pace! (4763888)

✝

Cu nesfîrșită durere familiile Grigor și Mititelu anunță moartea dragului lor frate și cumnat, avocatul **GRIGORE BALAN.** Corpul neînsuflețit se află depus la biserica "Sf. Andrei", iar înmormîntarea va avea loc joi, 15 iunie 2000, ora 14.00, la cimitirul din comuna natală Podu-Iloaie. (4763886)

✝

Cu adîncă durere soțul anunță încetarea din viață a soției, **MARIA I. BÎRSAN,** născută APETREI. Înmormîntarea va avea loc sîmbătă, 17 iunie, ora 10.00, la cimitirul "Sf. Vasile". Corpul neînsuflețit este depus la capela cimitirului "Sf. Vasile". Dumnezeu s-o ierte și să odihnească în pace. (4763007)

✝

A plecat în lumea celor drepți sufletul curat, plin de candoare al unui tînăr a cărui viață a fost curmată de oameni fără suflet. Lacrimi multe am vărsat cu speranța că poate într-o zi te vei întoarce prin noi. La 28 mai 2000, s-a ridicat la ceruri sufletul lui

BOGDAN AȘTEFANI,

căutînd lăcașul lui Dumnezeu, la vîrsta de 27 ani. Te vom purta mereu în amintirea noastră, așa cum ai fost întotdeauna, sincer, cuminte și bun, dar viața fără tine va fi cu mult mai grea pentru noi. Nu te vor uita niciodată, părinții, bunicii, fratele, nepotul și Ioana. Corpul neînsuflețit va fi depus la capela cimitirului "Buna Vestire", iar înmormîntarea va avea loc joi, 15 iunie a.c., ora 11,00. Lacrimi amare pe tristul tău mormînt! (4763520)

✝

Cu durere în suflet, soția Maria, fiica Doinița, ginerele Mugurel, nepoții Alice și Ionuț anunță trecerea în neființă a celui care a fost lt col. (rez.) **MIHAI UNGUREANU,** în vîrstă de 75 ani. Înmormîntarea va avea loc joi, 15 iunie 2000, ora 12.00, la cimitirul "Eternitate". Dumnezeu să-l ierte. (4763693)

✝

Familia Lucescu anunță cu nemărginită durere trecerea în neființă a celei care a fost **RACHILA LUCESCU,** soră și mătușă devotată. Înhumarea va avea loc vineri, la ora 12.00, la cimitirul "Sf. Vasile". Nu te vom uita niciodată. (4762903)

CONDOLEANȚE

✝ Familia Vasile și Zenobia Crăsmaru împreună cu copiii Vlad, Anca și Adrian regretă nespus dispariția neprețuitului cumnat, frate și unchi ALEXANDRU PRICOP. Nu te vom uita niciodată. (4763690)

✝ Cu adîncă și nemărginită durere în suflet, regretăm trecerea în neființă a celui care a fost un bun prieten BOGDAN AȘTEFANI. Sînt alături de familia îndoliată, la ireparabila pierdere Octav și Suzana. Sincere condoleanțe familiei îndoliate. (4763521)

✝ Colectivul Laboratorului de Drumuri D.R.D.P. este alături de colegul Valeriu Stanciu în clipele grele pricinuite de decesul mamei. Sincere condoleanțe! (4763518)

✝ Colectivul Curții de Apel Iași își exprimă întreaga compasiune asupra trecerii la cele veșnice a celui care a fost judecător și apoi avocat GRIGORE BALAN. Sincere condoleanțe familiei. (7730418)

✝ Decanul, consiliul împreună cu toți avocații din Baroul Iași anunță trecerea în neființă a distinsului avocat GRIGORE BALAN, un coleg și maestru desăvîrșit al barei. Transmitem condoleanțe familiei îndurerate și sîntem alături la marea ei durere. (7730419)

✝ Colectivul Sistemului de gospodărire a apelor Iași transmite sincere condoleanțe colegului ing. Viorel Mocanu pentru pierderea bunicului. (4763692)

✝ Elevii clasei a IV-a B de la Școala "Ion Simionescu" Iași sînt alături de doamna învățătoare Zenobia Crăsmaru la marea durere pricinuită de pierderea fratelui. Sincere condoleanțe. (4763690)

✝ Colegii învățători de la Școala "Ion Simionescu" Iași sînt alături de colega lor, învățător Zenobia Crăsmaru și-i împărtășesc durerea pricinuită de decesul fratelui SANDU. Sincere condoleanțe. (4763690)

✝ Viorica este alături de prietenele Zănica, Maricica, Milica, Doina și Coca la marea durere pricinuită de dispariția fratelui ALEXANDRU PRICOP. Sincere condoleanțe. (4763690)

✝ Salariații O.J.S.P.A. Iași sînt alături de economist Manuela Antoniu, contabil șef D.G.A. Iași la marea durere pricinuită de decesul tatălui. Sincere condoleanțe. (4763689)

✝ Colectivul D.J.A.R.Z. Iași transmite sincere condoleanțe d-rei economist Manuela Antoniu pentru greaua pierdere suferită prin decesul tatălui. Dumnezeu să-l odihnească în pace. (4763688)

✝ Colectivul Direcției Muncii și Protecției Sociale Iași este alături de familie în greaua încercare pricinuită de pierderea VIORICĂI PRODAN, inspector la Inspecția Muncii. Sincere condoleanțe. (I-20)

✝ Familia Morariu-Dorohoi transmite sincere condoleanțe familiei și rudelor apropiate pentru mare pierdere suferită prin decesul distinsului avocat GRIGORE BALAN. Dumnezeu să-l ierte. (I-20)

✝ Colectivul Inspectoratului teritorial de muncă Iași transmite sincere condoleanțe pentru pierderea celei ce a fost o bună colegă - VIORICA PRODAN. Dumnezeu s-o odihnească în pace! (I-20)

✝ Familiile Constantin Laiu și Ionel Laiu regretă profund dispariția mătușei și nașei - MARIA I. BÎRSAN și transmite sincere condoleanțe nașului. Dumnezeu s-o odihnească în pace! (4763007)

✝ Salariații din S.C. VINIA S.A. Iași sînt alături de doamna Aștefanei Cleopatra în aceste clipe grele pricinuite de moartea tragică a fiului - BOGDAN. Îi transmit sincere condoleanțe întregii familii îndoliate. Dumnezeu să-l ierte! (4763008)

✝ Colegii și colegele de la Laboratorul S.C. Vinia S.A. Iași au aflat cu tristețe de moartea fiului - BOGDAN, al doamnei Aștefanei Cleopatra și sînt alături de ea în aceste clipe grele. Sincere condoleanțe. Dumnezeu să-l odihnească în pace! (4763008)

✝ Colectivul unității S.C. INCOM S.A. Iași sant. 2 Pașcani transmite sincere condoleanțe dnei ing. Viorica Slav pentru decesul tatălui. (4763889)

COMEMORĂRI

✝ Pioasă aducere aminte din partea soției pentru dr PETRU VELEA, la împlinirea a 25 de ani de la încetarea din viață. (4763675)

AGENDA OMULUI DE AFACERI

ETNIS
Distribuitor Vaillant, Bosch și Viessman, vă oferă:
- Centrale și cazane pentru încălzit
- Radiatoare de oțel, aluminiu și fontă
- Rezervoare gaze lichefiate "Shell"

AER CONDITIONAT
Proiectare, montaj și garanție 3 ani
Plata în 6 rate lunare
Pînă la 30 aprilie MARI REDUCERI DE PREȚ
Iași - Str. N. Iorga 7D, bl. F5, tel. 032/230113, fax 032/232690, telemobil 094613246, 094554249

ROTHERM
Reprezentant FERROLI - CE
- Cazane și centrale termice
- Calorifere din aluminiu și fontă
- Echipamente condiționare și climatizare

Prețuri speciale pentru distribuitori
BONUS SURPRIZĂ pentru fiecare centrală achiziționată
Vînzări en gros și en detail
PLATA ÎN RATE
Iași, Bd. T. Vladimirescu nr. 40 (Bucșinescu)
Tel/Fax: 032/175105, 272340, 093-243670

MARTA COM
Focșani
oferă en-gros
TABLĂ ZINCATĂ
0,3 x 1000 x 2000 mm
0,4 x 1000 x 2000 mm
0,5 x 1000 x 2000 mm
CALORIFERE FONTĂ
import CSI
Prețuri atractive!
Tel: 037/623333; 094.537538

TRAX
Distribuitor zonal CLIMALUX CENTER București
AER CONDIȚIONAT
TADIRAN
(SPLIT, CASETĂ, CENTRALE DE CLIMĂ)
TUBULATURĂ ALP și ACCESORII
VENTILAȚIE - CLIMATIZARE
Proiectare, montaj, service
Iași, Splai Bahlui stg. 55B (clădirea CERTEX)
tel. 237.945, 092 516.130, 093 516.722

ROMKUVERT
FIRMĂ ROMÂNO-GERMANĂ PRODUCĂTOARE DE
PLICURI
TOATE CODURILE EUROPENE
PREȚURI DE PRODUCĂTOR PRIN
SC CONEL SRL
DISTRIBUITOR UNIC ÎN ZONA MOLDOVEI
Iași, str. I.C. Brătianu 6,
tel./fax 210114, tel. 117227

CENTRE PRELUARE ANUNȚURI MICA PUBLICITATE - MONITORUL

VAMA VECHE - Gară
SC COMVINI SRL din Magazinul Vama Veche pune la dispoziție clienților
■ vopsele ■ sticlărie ■ papetărie ■ lustre ■ abajururi ■ haine piele ■ articole sport și pescărie ■ cosmetice ■ mobilă ■ aparatură electro-casnică ■ articole de uz gospodăresc
La prețuri avantajoase
Program: luni-vineri 8.00-20.00; sîmbătă 9.30-17.00; duminică 10.00-13.00
Str. Gării nr. 22, tel. /fax. 032/218236

DAS
Proiectare și execuție
VENTILAȚIE, CLIMATIZARE, ÎNCĂLZIRE, ELECTRICE, SANITARE, APĂ-CANAL
Service, garanție,
PLATA ÎN RATE !
Iași, str. Aurel Vlaicu 87,
Tel./Fax: 032-175.488, mobil 094/630.512

CASA DESIGN
Distribuitor: Bosch, ACV Belgia, Saunier Duval Franța
- *Centrale termice pe gaz, motorină, electrice*
- *Radiatoare oțel, aluminiu*
- *Materiale pentru instalații*
- *Amenajări interioare*
- *Proiectare, execuție, service.*

Iași, Bd. T. Vladimirescu nr. 59,
Tel.: 032-174565, mobil 094-787234

TRIDOM
Producție publicitară
Serigrafie
Șos. Păcurari 71, bl. 478
tel. 032-257168, 094-707935

SC SPIDER ALPIN SRL
- tîmplărie din aluminiu
- amenajări interioare
- mobilier birou
- mobilier comercial
- confecții metalice

Iași, Șos. Nicolina nr. 3-3A,
tel. 032-227934, 094-141920

METRONOM MOLDOVA
BRAMAC
Acoperișul pentru toată viața!
30 ani garanție
distribuție, montaj, service
Iași, tel. 032-220877, 094-629569, 094-629604

EMI - Bd. Independenței
oferă
produse electrice, electrocasnice, electronice, chimice
Program: luni-vineri 8.00-19.00; sîmbătă 8.00-13.00
B-dul Independenței 19, bl. B1-5,
tel. 032/213352, tel/fax. 117530

INSTALATORUL IAȘI
execută
INSTALAȚII ÎNCĂLZIRE, SANITARE, ELECTRICE ȘI GAZE, VENTILAȚII, HIDROIZOLAȚII, MONTĂRI MICROCENTRALE
Străpungere Silvestru nr. 26,
tel. 211631, tel/fax: 114054

RADIX SERVICE
comercializează și montează
- CONTOARE APĂ RECE ȘI CALDĂ
- BUCLE MĂSURĂ ENERGIE TERMICĂ
- CENTRALE TERMICE, CAZANE ȘI BOILERE

- Asigurăm servicii de calitate cu garanția echipamentelor și lucrărilor
- Plata în rate

Iași, I.C. Brătianu 20 (sens giratoriu Teatrul Național - intrare prin gang)
tel. 230676, 217590, fax: 230682.

MELCRET FONOTERM
Tîmplărie din PVC și aluminiu
Bd. Poitiers nr. 14, tel. 231023

TEHNOEXPERT
SCAUNE MOBILIER
pentru
snack baruri, birouri, restaurante, fast food, hoteluri, terase, cofetării, apartamente, baruri, cabinete medicale
DIRECT LA PRODUCĂTOR
Iași, bd. Independenței 11-13
Tel: 032-216621; 210991

CARGO COMPANY SRL
Efectuam transport produse petroliere cu cisterne de 30 t.
Blv. Copou, nr.3
094/704.461

ELECTRONIC RGQ - Alexandru
- JALUZELE

(producător)
- orizontale (aluminiu import)
- verticale (mat. textil import)

Căutăm agenți/distribuitori
- ELECTRONICE - rate

Program: luni-vineri 9.00-19.00; sîmbătă 9.00-13.00
Bd. Al. cel Bun, bl. D3, parter, tel./fax 032/216739

EUROPA GROUP
DISTRIBUITOR AUTORIZAT BOSCH, KORADO
vînzări en gros, en detail
- CENTRALE TERMICE
- RADIATOARE
- CLIMATIZARE
- FITINGURI MULTISTRAT

PLATA ÎN RATE
Tel. 032-279300, 094-624399

MIRFAN MOBILUX
Comercializează
- *mobilă sufragerie* • *holuri*
- *dormitoare* • *bucătării*
- *mic mobilier*

Plata în maxim 36 de rate lunare
Program luni - vineri: 9.00 - 19.00
sîmbătă: 9.00 - 13.00
Alexandru cel Bun
(vis-a-vis de alimentara Minerva)
tel. 032/152647

HERMES UNIVERS IAȘI
comercializeaza
Articole sticlărie
- pahare cu și fără picior pentru apă, suc, vin, whisky, șampanie, scrumiere

Articole inox
- vase sub presiune, cratițe, tigăi, ceainice

ARTICOLE PAPETĂRIE ȘI JUCĂRII
Iași, bd. Chimiei 35, tel. 271569

VECTRA INVEST SRL
- tîmplărie din aluminiu
- geam termopan
- amenajări interioare

Str. Aurel Vlaicu nr. 86
tel. 094-692936

QNET
AER CONDIȚIONAT SAMSUNG
Rate și leasing
- AUDIO-VIDEO
- CALCULATOARE
- IMPRIMANTE

Iași, Costache Negri 60,
tel. 032/276409, 092-349733

EXPO-CONFORT
comercializează:
- mobilier pentru sufragerii
- camere de zi
- dormitoare
- camere tineret
- bucătării
- mic mobilier etc.

produse de cei mai renumiți producători de mobilă din țară.
Se pot onora comenzi după cataloagele firmei.
Program: luni-vineri 8.00-16.00
Șos. Păcurari 66 (lîngă R.A.R.), tel./fax 032/250928

TOFAN GRUP
comercializeaza:
anvelope și camere auto (produse de Danubiana și Victoria Florești)
Iași - Bd. Primăverii nr. 72 (lîngă Stația de Salvare)
tel. 032 - 251837, 236257

YV
ALARME
- Recondiționări parbrize

Păcurari 92 (incinta Transmixt), tel: 259.690

GRUPUL DE FIRME ROMFIN
Tîmplărie din aluminiu
B-dul Copou nr. 4, Iași
tel.fax: 214 090

TEC TELECOM
AER CONDIȚIONAT
Iași, Str. Ghica Vodă 14
(în spatele Poliției municipale),
tel./fax: 032/232638, 233910

CORTEX FALTICENI
confectioneaza
prelate
camioane si terase
-materiale Import-
RELATII telefon
094580056, 094533980

AMANET - Tătărași
CORIOLAN AUR SMARALD
- comercializează bijuterii din aur
- repară bijuterii din aur

Asigură împrumuturi prietenești prin casele de amanet din:

Bd. N. Iorga 59	tel. 232001
str. I. Creangă 7 (Tătărași)	tel. 272494
Casa Cărții, parter	tel. 217460
Piața Unirii 6	tel. 116110
str. Carpați 14 (Nicolina)	tel. 227181

Premii trimestriale: 5.000.000 lei
"Împrumuturi prietenești"

Oferta săptămînii: tehnică de calcul - birotică

Câștigați optimism îmbrăcând culorile tricoului **EPSON**, *oferit pentru fiecare imprimantă inkjet A4 și laser* **EPSON** !

QUARTZ MATRIX
Str. Teodor Pallady 8
Tel.: 21.72.48, 21.72.58
qmatrix@xnet.ro

Pentru fiecare scanner Perfection, **EPSON** *vă dotează cu o șepcuță de protecție !!!*

EPSON

EuroBIT SOLUȚIA COMPLETĂ
Calculatoare · Service PC · Rețele · Programe contabilitate
Complex Comercial Ștefan cel Mare · Magazin EXPERT CENTER · Tel/Fax: 21.40.10, 21.67.53 092-358006

ECHIPAMENTE XEROX DIGITALE SI ANALOGICE
ALB/NEGRU, COLOR
CONSUMABILE SI SERVICE

ECHIPAMENTE XEROX MULTIFUNCTIONALE
GIROS COMPANY
IASI, Sf. Lazăr 45, tel/fax 032-210.872, 237.820
e-mail: giros@mail.dntis.ro

europe online network partner
elcomSky Nou!
Internet via the Sky · www.elcomSky.ro · www.europeonline.ro
INTERNET direct prin SATELIT!
Trafic nelimitat la numai 15 USD/lună !
Viteza de receptie 400 kbs - 2 Mbs !
Ideal pentru firme, institutii si acasă !
Căutăm distribuitori !
Elcom International SA, Email: info@elcomSky.ro
Info: 063-232244, 094-196819 Vânzări: 063-232244

Un magazin la înălțime!
B-dul Independenței, bl. B1-5 mezanin, tel. 213101
B-dul Păcurari nr. 150, Bl. 589, tel. 219723; 219291
Numai pentru tine!
- Sisteme (orice configurație)
- Imprimante, scanere
- Componente și consumabile

RATE LEASING
- fără giranți
- fără adeverințe

auto technic computers
AMD K6/450 + multimedia
12.416.000 (TVA inclus)
- căști cu microfon CADOU

prețuri COOL!!!

s.c. LORIMAX 2000 IMPEX s.r.l.
IMPORTATOR DIRECT TEHNICĂ DE CALCUL SECOND-HAND
CAUTĂ DISTRIBUITORI:

CALCULATOARE:	Pentium II:	500-800 DM
	Pentium 75, 90, 100, 120, 133, 166, 200 MMX	150 - 400 DM
	486 SX33-DX4/100	50 - 100 DM
MONITOARE:	VGA, SVGA 14, 15, 17, 21:	50 - 200 DM

CENTRUL DE CALCUL BACĂU
(lîngă Insula de Agrement)
Tel./fax: 034-137544, 094-503637

INFOSERVICE
ISO 9002
Cyrix/300 - 333 MHz
AMD K6 2/450 -550 Mhz
AMD K 7 Athlon/550 -800 Mhz
PENTIUM II/466 -533 Mhz
PENTIUM III/ 500-800 Mhz
PLATA IN RATE
IMPRIMANTE: Canon, HP, Epson, Seikosha
COPIATOARE: Minolta, Canon
Program de contabilitate(DEMO)-inclus

Sisteme:
Pentium 133 MHZ
32 MB,/ HDD 1.2 GB/MONITOR 15"D
CD-ROM/ Placă de sunet/keyb/mouse
PRET: 285 USD cu TVA inclus

Pentium 166 MHZ
32 MB,/ HDD 1.2 GB/MONITOR 15"D
CD-ROM/ Placă de sunet/keyb/mouse
PRET: 330 USD cu TVA inclus

NOI VA OFERIM, DUMNEAVOASTRA ALEGETI !!
Bd. COPOU nr. 4 (Sub Camera de Comert si Industrie Iasi)
TEL./FAX: 211745/ 144718

le modèle
dealer autorizat COMPAQ
Leasing! Rate!
COMPAQ

Presario 7461	**$990**
K6-2/500, 64MB RAM, 8GB HDD, CDROM, Modem, Sound, 15"Monitor, Windows 98	
Presario 5471	**$1110**
Celeron/500, 64MB RAM, 8GB HDD, DVD, Modem, Sound, 17"Monitor, Windows 98	
Presario 7588	**$1300**
Pentium III/550, 64MB RAM, 13GB HDD, DVD, Modem, Sound, 17"Monitor, Windows 98	

Sf. Lazăr 53, tel./fax 239003

UNITRADE SYSTEMS (US)
CALCULATOARE ESCORT
IMPRIMANTE EPSON
COPIATOARE Konica
E-mail: unitrsys@mail.dntis.ro
Str. Anastasie Panu 13-15 (*Escort Land*), tel./fax: 032-218482
Str. Gării nr. 1 (sediu), tel./fax: 032-216412/413

Canon
copiatoare
imprimante
faxuri
consumabile
service specializat
tel:214112

ACE COMPUTERS
dealer autorizat DTK Computer
Sisteme DTK
cu certificat de calitate internațională ISO 9001
AMD
Pentium II
Pentium III
pregătite pentru mileniul III
Imprimante: HP, Canon, Epson
Iași, str. Gr. Ureche 3, bl. W. Mărăcineanu, parter (intrare comună Gelsor)
tel./fax: 032/218360, acecomp@mail.dntis.ro

LIVIUS
IN LUMEA CALCULATOARELOR AVETI NEVOIE DE UN PRIETEN !
> Intel® Celeron™ 466 Mhz
> 32 MB SDRAM
> HDD 4.3 GB UATA66
> CD-ROM 52x, sunet
> monitor BELINEA 15"
> soft: Windows 98
14.499.000 lei !

CADOU UN JOC DE TOP

CANON BJC 1000 color 1.499.000 lei !
CANON BJC 2000 color 1.999.000 lei !
Preturile au TVA inclus.
TOATE ECHIPAMENTELE AU 3 ANI GARANTIE !
LIVIUS SRL IAȘI, str. Fătu 1A, tel/fax:032-11.59.22, 11.22.21, http://www.livius.ro, e-mail: livius@livius.ro

Matrix · Autodesk Authorized Dealer
AutoCAD 2000
Mechanical Desktop
PLATA ÎN RATE
Str. D. Cantemir 1,
tel./fax: 032-231025, 094-645853, 094-645332, www.matrix.ro

SECOND HAND
Calculatoare 486 (SX, DX) ...de la 22 USD !
Pentium 90, 100, 120 MHz ...de la 90 USD !
Cluj Napoca
str. Gh. Bilascu 107
etaj 3, cam 312
064-190950; 192636
094-524658

SHARP
☑ faxuri
☑ copiatoare
☑ consumabile
service specializat
Iași, str. Străpungere Silvestru nr. 9
☎ 225.180
elproma@necomm.ro

ZACH & SON
Magazin: str. Cuza Vodă 54, tel./fax: 21.93.93, 21.98.85

Cartuș HP 600	315.000 lei	Toner MITA DC 2055	180.000 lei
Cartuș HP 500	315.000 lei	Toner MITA DC 1605	180.000 lei
Cartuș CANON BC 02	245.000 lei	Toner CANON NP 1010	72.500 lei
Cartuș Epson Stylus II	170.000 lei	Toner CANON NP 1215	115.000 lei
Cartuș CANON BC 20	400.000 lei	Toner MINOLTA EP 4300	96.500 lei

NOU!!!
Pentru două produse cumpărate primiți un cadou!!!

Inside
Tot ce inseamnă CONSUMABILE ...
la cel mai convenabil preț
HP, Epson, Canon
riboane
diskete, CD-uri
Sf. Lazăr 49, tel/fax: 216.940, 237.830

BIS
Tel./fax: 230.800
mobil: 094.767.208, 094.585.718
Str. Stefan cel Mare (Galeriile comerciale)
Pentium 100-166 Mhz
Dell, IBM, COMPAQ

VECTRA SISTEMS
⇨ CALCULATOARE
⇨ COPIATOARE
⇨ IMPRIMANTE
⇨ FAXURI
⇨ SERVICE
⇨ ÎNCĂRCĂRI CARTUȘE
⇨ CONSUMABILE
Hotel Unirea, et. 11, cam. 1113; Tel/Fax: 032/276458
e-mail: vectra@mail.dntis.ro

CALCULATOARE IMPACT
care lucreaza...
AMD K6 II 500 + multimedia 277$ Fara TVA
Mendocino 500 326$ Fara TVA
Tel/Fax :032- 217.600
Show Room : Cuza Voda 45

Log-Soft
UN COMPUTER CARE TI SE POTRIVESTE !
ACEASTA ESTE DIFERENȚA
Și asta nu e tot - la fiecare PC un telefon celular nou
CADOU:
Str A Panu, nr 28
tel 032/211130

Logi.X
orice COMPUTER NOU vă aduce UN BIROU gratuit!
K6 II 450 14.499.000
P II466 Mend 14.999.000
64Mb RAM, HDD 8,4Gb
15" dig. SAMPO, full multimedia
RATE & LEASING
imprimante, componente, accesorii
Pentium 75, 100, 133, 166, 200
sisteme second-hand BEST QUALITY
Bd. ȘTEFAN CEL MARE nr.8 (etaj 2)
Tel/fax 032/218319 094/982071

Media Service
Sistem
Amd K6 II 450,
Video 4 Mb AGP
4,3 Gb Hdd
14" Monitor SVGA
390 USD
fără TVA
Hotel Unirea, et.12
tel. 032/226.000

AGENȚII IMOBILIARE

■ GESAT, Tg. Cucu, 1, agenție imobiliară, 213608/112310, 8.00-20.00

FITNESS. AEROBIC. DANS

■ COLINI, Sf. Lazăr, 6, Dans de societate, balet, aerobic, fitness, manechine-fotomodele, culturism, schoto-k-an, kick boxing, capoiera, coregrafie și regie spectacol. Reducere la abonamente pentru elevi, studenți, șomeri și salariați, 276191, 11.00-21.00

■ NIKONS, , , Școală de dans sportiv de nivel internațional cu rezultate deosebite în țară și în străinătate. Organizeayă cursuri intensive de dansuri latino-americane și standard, adresându-se categoriilor de vârstă 5-18 ani. Se asigură transport, 032-211.301,

■ STEFI CLUB, Arcu, 5, sală fitness, aerobic, masaj, saună - personal profesionist, 117685, 14.00-20.00

■ VOGUE DANS, Sala de sport a Colegiului „C. Negruzzi", , Școală de dans sportiv - dansuri latino americane și europene, care se adresează tuturor celor care doresc să-și petrecă timpul liber într-un mod mai plăcut., 032-143.386, VSD 17.00-18.00

AMENAJĂRI INTERIOARE

■ BERTO IMPEX,Pasaj Piața Unirii,,comercializează și instalează porți de garaj batante și secționale HORMANND Germania, garanție 10 ani și acționări electrice pentru porți de garaj și de acces,032-211.114, 092-311.115,9.00-18.00; SD 10.00-15.00

■ MATIAS,Vasile Lupu,19,Tîmplărie din aluminiu cu barieră termică și geam termopan . Prețuri promoționale! Preț 82$ - zonă fixă, preț 138$ - zonă mobilă. Tonete aluminiu standard - 6.000.000 lei. Amenajări inteioare (tavane false, pereți rigips, lambriuri, placări aluminiu),094-854.675, 032-278.876,

■ ORION LIGHTS,Costache Negri,6,corpuri de iluminat ORION - Austria,219001,9.00-18.00; SD 10.00-13.00

■ ROMFIN,Copou,4 (Carol),amenajări la cheie,214090, 252305,

■ ROTPUNKT CONSTRUCȚII,Șos. Nicolina,57,hidroizolații, alpinism utilitar, renovări fațade,271742,9.00-14.00

■ SANITAS,Independenței, bl. R3,articole sanitare, 147101,

■ SOLEDO, Palade, 8, Producție jaluzele din aluminiu și verticale din material textil. Distribuție materii prime și componente din import. NOI LUCRAM LA LUMINA!,032-212.423

AUTO

■ 1001 ARTICOLE, Șos. Nicolina, bl. F2, 132328

■ AGER SERVICE AUTO GLASS, Primăverii, 8, Comercializăm și montăm geamuri auto import pentru toate tipurile de autovehicule, sudăm parbrize, recondiționăm - dezaburire lunete, confecționăm geamuri laterale Stiplex, aplicăm folie transparentă, 032-213.134, 092-347.657, http://home.dntis.ro/~agerauto/, agerauto@mail.dntis.ro, 8.00-16.00

■ IOROM TRADING, Păcurari, 129, bl. 601, piese auto DACIA, OLTCIT, ARO, RABA, ICARUS, SAVIEM, 032-252.900, 8.00-19.00, S 8.00-14.00

CASE AMANET

■ CASĂ DE AMANET, Hotel Traian, cam 330, Împrumuturi rapide cu garanție aur, produse electronice de firmă, electrocasnice. Comisioane negociabile. Termen 3-30 zile., 032-279.949, 032-143.330int1330, LV 8.30-16.00, S 9.00-12.30

■ CORIOLAN AUR SMARALD, Ion Creangă, 7, asigură împrumuturi și comercializează bijuterii din aur, 032-272.494, 9.00-18.00, S 9.00-13.00

■ CORIOLAN AUR SMARALD, Carpații, 14, asigură împrumuturi și comercializează bijuterii din aur, 032-227.181, 9.00-18.00, S 9.00-13.00

■ CORIOLAN AUR SMARALD, Piața Unirii, 6, asigură împrumuturi și comercializează bijuterii din aur, 032-116.110, 9.00-18.00, S 9.00-13.00

■ CORIOLAN AUR SMARALD, Casa Cărții, parter, asigură împrumuturi și comercializează bijuterii din aur, 032-217.460, 9.00-18.00, S 9.00-13.00

■ CORIOLAN AUR SMARALD, Nicolae Iorga, 59, asigură împrumuturi, comercializează bijuterii din aur și achiziționează aur pentru prelucrat, 032-232.001, 8.00-19.00, S 8.00-13.00

■ DRIP COMPANY, Hotel Traian, cam. 137, Vă oferă împrumuturi rapide și avantajoase cu garanție - aur, electronice, obiecte de artă: picturi, piese din argint (cu certificat de autenticitate). Comisionul este negociabil și restituirea împrumutului se poate face în rate. Comercializăm bijuterii, 032-143.330 interior 137,

■ DRIP COMPANY, Hotel Unirea, cam. 511, Vă oferă împrumuturi rapide și avantajoase cu garanție - aur, electronice, obiecte de artă: picturi, piese din argint (cu certificat de autenticitate). Comisionul este negociabil și restituirea împrumutului se poate face în rate. Comercializăm bijuterii, 032-212.595, L-V 10.00-14.00, 16.00-21.00; S 9.00-13.00

■ LIDO, Bucium 19, Vasile Lupu, 93, împrumuturi rapide, avantajoase, garanții aur, electronice, și auto, 230145, 172312, 9.00-20.00

■ TRANSIMOB, Piața Unirii, 11 (lîngă Cinema Victoria), Vă oferă împrumuturi rapide în condiții avantajoase cu garanție aur și electronice. Vindem bijuterii din aur la cel mai mic preț), 032-215.073, 092-382.107, LV 9.00-18.00, S 9.00-14.00

CONSTRUCȚII. MATERIALE DE CONSTRUCȚII. INSTALAȚII

■ ȘANTIERUL 9 INSTALAȚII,Nicolae Iorga,24,execută montări centrale termice, instalații sanitare și instalații electrice. Reprezentant Armătura SA - Cluj,133073, 215540,7.00-16.00

■ ALFA,Str. Cloșca,8 (Complexul Comercial Ștefan cel Mare),vinde contoare de apă tip Zenner și Narval, fitinguri pentru instalare la cele mai mici prețuri.,143680,L-V 9.00-17.00; S 9.00-14.00

■ Contor ZENNER România SA,Străpungerii Silvestru,13,desfacere contoare de apă rece, apă caldă, energie termică, gaz, electrice, pompe de apă. Consultanță în domeniul energiilor, decontării cheltuielilor de întzeținere a asociațiilor de locatari, verificări metrologice pentru contoare de apă,117850, 218490, 221502,

■ DAMIL INDUSTRIAL,Șos. Păcurari,2, bl. 590C, parter,centrale termice abur, apă caldă, încălzire pentru industrie și locuințe. Instalații aer condiționat. Instalații electrice și automatizări. Bateril condensatori 0,4 și 6KV. Reprezentant Kessel Loos - cazane Germania, Bongioanni - cazane Italia,032-216.387, 032-144.502,8.00-18.00

■ KAMELEON CONSTRUCT,Moara de Foc,35 (Centrul de afaceri et. 3),Construcții civile și industriale. Construim case din lemn la cheie. Amenajări interioare de excepție. Garanție!,032 - 145.453, 092-846.110, 032-276.107,8.00-20.00

■ KRIPTON COM,Aurol Vlaicu,78,vă oferă: cherestea, rășinoase, ciment gri, ciment alb, ipsos construcții și modelat, var hidratat, placaje fag și plop, PAL hidrofugat, PFL dur, bitum și carton bitumat, azbociment, distribuitor ELPRECO Craiova: BCA, țiglă, pavele beton,032-278.991, 094-899.809,

■ MATIAS,Vasile Lupu,19,Tîmplărie din aluminiu. Prețuri promoționale! Fără barieră termică, cu geam 4mm. Preț 43USD/mp zonă, 79USD/mp zonă mobilă. Fără barieră termică, cu geam termopan - preț 61USD/mp zonă fixă, 97USD/mp zonă mobilă. Prețurile includ TVA,094-854.675, 032-278.876,

■ MICCA ROM,Bd. Poitiers, (km 10),10,producție varuri lavabile șI vopsele ultraperformante,227054, 227055,8.00-15.00

■ POLIAD,,,execută toată gama de instalații termice, sanitare, automatizări centrale termice, reparații cazane industriale, spălari chimice, piese schimb pentru cazane industriale. Service centrale termice automatizate, postgaranție. Plata la recepție,032-277.198, 094-150.899,

■ PRISMA SERV SA,Petru Poni,13,Proiectare și execuție instalații gaze, sanitare, termice, centrale termice, electrice. Promptitudine, eficiență, calitate și profesionalism!,032-217.905, 032-258.977,

■ TAGUS CONTOR ROMÂNIA,Str. Canta,12,vânzare și montare contoare apă caldă, apă rece în apartamente și case de scări. Sistem rate (6 - 10 rate lunare). Garanție 2 ani și postgaranție. Verificare metrologică.,154141, 113940, 092/272540,

■ TEHNOCONS,Nicolae Iorga,8,expertizare, proiectare și execuție construcții - lucrări noi, consolidări, amenajări interioare,230758, 092/480194

COSMETICĂ

■ MAVIOV HAIR STUDIO, B-dul Ștefan cel Mare, 4, oferă prin profesioniștii săi servicii de COAFURĂ, MANICHIURĂ, PEDICHIURĂ, magazin de produse profesionale pentru îngrijirea părului. TRATAMENTE ANTICELULITICE cu parafină pentru față mâini și picioare, 216923, 9.00-20.00; S 8.00-16.00

CURĂTĂTORII. SPĂLĂTORII

■ ALBATROS, Anastasie Panu, Bl. Moldova 1(curte interioară), spălătorie textilă, 215208, 9.00-18.00

■ BLAN, Cuza Vodă, 48 (vis-a-vis de PNȚ-CD), IMPORTANT! Curățăm și călcăm pălării! Curățăm și vopsim haine din piele și cojoace!, 211064, 018/613685, 8.00-20.00

ELECTRICE. ELECTRONICE. ELECTROCASNICE

■ EMI, B-dul Independenței, 19, comercializare produse electrice, electrocasnice (noi) și chimice din import și indigene. Sistem rate prin CEC, BRD și RALFI, 213352/117530, 8.00-19.30 S 8.00-13.00

■ ORION LIGHTS, Costache Negri, 6, comercializare materiale pentru instalații electrice ale firmelor ABB, GANZ, SEZ, PRODAX, 219001, 9.00-18.00; SD 10.00-13.00

FARMACII

■ AVICENA, Ștefan cel Mare, 10, bl. B2, 146185, 9.00-21.00; S 9.00-14.00

■ CUB, Anastasie Panu, 13-15, Bl. Ghica Vodă, Distribuție produse parafarmaceutice, alimente pentru copii: cereale și piureuri - HERO; ceaiuri: granulate ARTIFEX, plicuri BELIN, 032-212339

FINANȚE. CAPITAL. ASIGURĂRI

■ ASIGURAREA ROMÂNEASCĂ - ASIROM, Ștefan cel Mare, bl. B2-C3, asigurări auto, clădiri, bunuri, persoane, răspundere civilă. Cea mai puternică și stabilă societate de asigurări din România, 114758, 215431, 7.30 - 20.00; S8.00-18.00; D 9.00-14.00

ÎMBRĂCĂMINTE. ÎNCĂLȚĂMINTE. ARTICOLE PIELE

■ CASA TEO, Independenței, 19, confecționare și comercializare articole din piele. Pentru orice produs cumpărat oferim o pereche de mănuși GRATUIT, 032-216.712, 9.00-20.00; S9.00-19.00

■ GALANTRIX, Păcurari, 142, bl. 587, CONFECȚII BLANĂ ȘI PIELE - Orăștie, Tg. Mureș, ÎNCĂLȚĂMINTE PIELE, covoare Cisnădie, perdele Pașcani, 219825, 8.00-20.00; S 8.00-19.00; D 10.00-16.00

■ MAREX, Independenței, 19, mătăsuri pentru ocazii deosebite și stofe import en-gros și en-detail (tip Chanel, Cashmir, triplu voal lână, brocard, dantele, etc.). Prețuri avantajoase!, 115824, 9.00-19.00; S 9.00-14.00

■ NIKY, B-dul Dacia, 34, bl. SC 10, parter, producător și distribuitor confecții damă își comercializează produsele prin magazinul Steff din Cuza Vodă. Prețuri promoționale!, 032-162.175, 8.00-18.00

ÎNVĂȚĂMÎNT. EDUCAȚIE

■ ȘCOALA WALDORF IAȘI, Str. Ciric, 23A, Ceea ce au de făcut cadrele didactice în școala Waldorf este de a trezi aptitudinile latente ale copilului și de a permite individualității sale profunde de a ieși la iveală și de a evolua, 032-172.000, 032-175.669,

■ FUNDATIA PRO ȘANSA - COLEGIUL PRO HUMANITAS, Str. Arcu, 4 (Liceul Național), școala celei de a doua șanse; Asistență socială; Finanțe- Contabilitate, Birotică-Administrație Publică; Învățători-Educatori. Învățământ de zi și la distanță, cursuri comasate (sâmbăta și duminica), durata studiilor 2-3 ani, 032-116.898, 094-222.151, prohuman@mail.dntis.ro, 9.00-17.00

■ FUNDAȚIA FEG, Cuza Vodă, 1A, calificări în meserii, școală postliceală, grădiniță în limbi străine, 217364/116309, 8.00-20.00

■ FUNNY ENGLISH, Mușatini, 3, Grădiniță cu program special de limbi străine și calculator. Școală primară cu efectuarea asistată a lecțiilor după amiaza. Înscrieri pentru excursie culturală în Marea Britanie în iulie 2000 pentru elevi și studenți. Preț excepțional: 500USD-13zile, 032-153.353, 8.00-17.00

MOBILĂ

■ CASNICA, Independenței, bl. C1-5, 116728,

■ COMINDEX, Aurel Vlaicu, 88, pal nelaminat, tip Interspan, pentru mobilier, import Ungaria; blaturi pentru bucătării, import Austria - prețuri de importator, 094/224752, 8.00-20.00

■ EXPOCONFORT, Păcurari, 66 (lîngă RAR), comercializare mobilă: sufragerii, dormitoare, biblioteci, grupe de colț, bucătării, tapițerii, cuiere, mic mobilier (noi). Sistem rate prin CEC sau bancă, 250928, 9.00-19.00

AUDIO-VIDEO

■ CUB,Anastasie Panu,13-15, Bl. Ghica Vodă,Casete audio-video RAKS, SKC, SONY. CD-uri recordabile RAKS, EURODATA, TRAX DATA. Filme foto color IMATION, RAKS. NOU! Disckete 4.100lei,Sony 4.950lei, CD-uri recordabile 25.000 lei, casete audio SKC LX 60-6600lei, SONY EF90, 8.600lei,032-212339,

PAPETĂRIE. BIROTICĂ

■ EURO SOUVENIR, Calea Galății, Bl. E2, B, Parter, Papetărie, marochinărie, jucării, 032-224.231, 8.00-16.00

PRODUCȚIE PUBLICITARĂ

■ RBN, Tudor Vladimirescu, 87, AMPLASAMENTE BANNERE, PUBLICITATE PE MIJLOACE DE TRANSPORT ÎN COMUN, 211843, 9.00-17.00

REPARAȚII ELECTRONICE. ELECTROCASNICE

■ ADEC, depanare radio-TV alb-negru și color, faxuri, copiatoare, monitoare PC, instalații electrice, comercializare și montare sisteme de recepție prin SATELIT. Deplasare la domiciliu, 094/215663, 094/828942

■ BEST ELECTRONICS, Independenței, 9, bl. Y6, vânzări TV color, audio-video, reparații și service - electronică de larg consum și industrială, tehnică de calcul, 113660, 212093, 092-387057, 9.00-18.00

■ ELECTRON SERVICE, Carpați, 12, Service telefoane mobile, televizoare, video, stații radio și orice altă aparatură electronică, electrică și de uz casnic, 032-125.924, 9.00-18.00; S 9.00-13.00

■ TITI FRIG, B-dul C.A.Rosetti, 34, reparații frigidere casnice și comerciale, distribuitor agregate frigorifice capsulate și freoni Dupont la prețurile cele mai mici, execută lucrări P. R. A. M. - garanție și post garanție, 032-211.463, 092-560.220, 8.00-18.00

■ EUROPA IMPORT-EXPORT, str. Closca 8A, (lîngă biroul Vlasov) comercializează televizoare, frigidere mașini de spălat, audio-video și mobilier (second-hand). T/F: 032-216320. Program: L-S: 8-20.

RESTAURANTE, LOCALURI, COFETĂRII

■ COMPLEX DUNĂREA, Anastasie Panu, 52, restaurant, bar de zi, terasă. Program muzical, 032-140.251, 7.30-23.00

■ FRANCE PÂTES, B-dul Ștefan cel Mare 8 (lîngă Casa Modei), Str. Păcurari 15-17 (lîngă Poștă), patiserie franceză - cofetărie, pizza, clătite. Comenzi la, 032-217944, 6.00-22.00

SĂNĂTATE

■ AVICENA Cabinet Medical, Ștefan cel Mare, 10, bl. B2, consultație obstetrică-ginecologie, sfat contraceptiv, întreruperi de sarcini prin aspirație, 212877, 9.00-20.00; S 9.00-14.00

■ Cabinet Psihologic CONFIDENT, A. Panu, 13-15 (vis-a-vis de BRD), Aveți probleme cărora nu reușiți să le mai faceți față? Copiii vă fac zile negre și nopți albe? Ai 16 ani și nu reușești să te înțelegi cu cei din jurul tău? Vreți să știți care sunt aptitudinile și nivelul de inteligență al copilului dumneavoastră?, 032-210.640, 093-252.569, LV 13.00-17.00, S 11.00-13.00

■ PROFESMED, Vasile Conta, 18, consultații și tratamente în toate specialitățile; se efectuează și analize de laborator; chirurgie; ecografii; acupunctură; tratamente bionice, 213226, 7.30-19.30

SALVADOM, Șos. Păcurari, 67, bl. 478, Dr. Colța Mihai -consultații pediatrie și adulți, acupunctură, vibromasaj, aerosoli, tratamente, 251085, 16.00-20.00

SCHIMB VALUTAR

■ CĂLIN EXCHANGE, Piața Unirii, 6, casă de schimb valutar - curs negociabil, verificare gratuită a bonității valutei, 111700, NON STOP

■ CĂLIN EXCHANGE, Costache Negri, 7, punct de schimb valutar - curs negociabil, verificare gratuită a bonității valutei, 092-460651, 9.00-17.00

■ CĂLIN EXCHANGE, Cuza Vodă, 4, punct de schimb valutar - curs negociabil, verificare gratuită a bonității valutei, 094-697463, 9.00-19.00; S 9.00-14.00

■ CĂLIN EXCHANGE, Arcu, 25, punct de schimb valutar - curs negociabil, verificare gratuită a bonității valutei, 115372, 9.00-18.00

■ CĂLIN EXCHANGE, Cuza Vodă, 2, punct de schimb valutar - curs negociabil, verificare gratuită a bonității valutei, 094-697461, 9.00-17.00

■ CĂLIN EXCHANGE, 14 Decembrie 1989, 3-5 (Magazin Lux), punct de schimb valutar - curs negociabil, verificare gratuită a bonității valutei, 098-613402, 8.00-20.00

■ CĂLIN EXCHANGE, Ștefan cel Mare, 8 (Consignația Puls), punct de schimb valutar - curs negociabil, verificare gratuită a bonității valutei, 092-460652, 8.00-19.00; D 8.00-13.00

■ CĂLIN EXCHANGE, Palat, 1 (Magazin Moldova), punct de schimb valutar - curs negociabil, verificare gratuită a bonității valutei, 116060, NON STOP

■ CĂLIN EXCHANGE, Cuza Vodă, 4, (Hotel Continental), punct de schimb valutar - curs negociabil, verificare gratuită a bonității valutei, 094/697462, NON STOP

■ CĂLIN EXCHANGE, Sf. Lazăr, 2 (Restaurant Scala), punct de schimb valutar - curs negociabil, verificare gratuită a bonității valutei, 116074, NON STOP

■ CĂLIN EXCHANGE, Piața Unirii, 6, parter, casă de schimb valutar - curs negociabil, verificare gratuită a bonității valutei, 217802, 9.00-18.00; S 9.00-13.00

CONSULTANȚĂ

■ CĂLINEX, Hotel Traian, cam 330, înființări societăți comerciale (SRL, SA), asociații familiale (AF - DL 54/91). Autorizații ca persoană fizică (PF). Avize și autorizații de funcționare (Urbanism, Sanepid, Sanitar-Veterinar, Mediu, Protecția Muncii, Primărie, Pompieri. Reautorizări). 032-279.949, 032-143.330int1330, L-V 8.30-16.00, S 9.00-12.30

■ INFOLAN, Aleea Copou, 3, Proiecte de finanțare și investiții pentru firme și ONG-uri, sisteme de gestiune, evaluări organizaționale, consulting managerial și reorientarea întreprinderilor, 032-216.471, 094-633.891, 094-631.750, L-S:9.00-17.00

■ ROENTER CONSULTING Ltd, Anastasie Panu, 13-15, mezanin, consulting managerial și de afaceri, elaborări și negocieri contracte comerciale, înmatriculări societăți comerciale, înregistrări acte adiționale, obținerea autorizații de funcționare prestări servicii, 212335, 094/394919, 8.30-18.00; S 10.00-12.00

■ TGH srl, Copou, 4, evaluări societăți, active, studii de fezabilitate, restructurare, majorări de capital social, 213810, fax 212744, 9.00-18.00

SERVICII SECURITATE

■ BERTO IMPEX,Pasaj Piața Unirii,,sisteme de alarmă pentru auto și imobile, detectoare de gaz, sisteme de supraveghere video, video interfoane, dispecerat de supraveghere și intervenție,211114, 092/311115,9.00-18.00; SD 10.00-15.00

■ CANEL,I. C. Brătianu,22,Dispecerat de supraveghere radio și telefonic cu intervenție FGM. Sisteme de alarmă,213479, 211986, 942,

■ IMECO,Șos. Păcurari,2, bl. 590C, parter,sisteme complexe de securitate, sisteme detecție și semnalizare incendii, instalații stingere incendii, sisteme control acces, sisteme televiziune cu circuit închis, sisteme interfonie-telefonie, dispecerat monitorizare și intervenție efracție,032-216.387, 032-144.502,8.00-18.00

■ INDEPENDENT GUARD SECURITY,Moara de Foc,35,UNITATE SPECIALIZATĂ ÎN PAZA DE OBIECTIVE, BUNURI ȘI VALORI. PAZĂ ÎNARMATĂ POSTURI FIXE, MONITORIZARE SISTEME DE ALARMĂ ȘI INTERVENȚIE ÎNARMATĂ. TRANSPORT VALORI MONETARE CU MAȘINI BLINDATE,032 - 216025, 032-276.276,

■ MOLID,Copou,3, et. 4,Sisteme de alarmă efracție, auto, sisteme de control acces cu cartelă, sisteme de supraveghere video, interfoane și videointerfoane, ,dispecerat de supraveghere cu intervenție înarmată,032-214.564, 032-216.671,8.00-16.00

■ PARDAX,Hotel Traian,et. 2, cam 235,Sisteme de alarmă, TV circuit închis, control acces, monitorizare pe dispecerat cu intervenție XS Guard,032-219.904, 094-522.151, 095-637.261,

■ TEMPO, Socola,34,ATENȚIE LA NEATENȚIE! Sisteme de alarmă auto și imobile,234218, 092/364014,9.00-18.00

■ XS GUARD,Piața Unirii,1 (Hotel Traian et. 2),Pază și protecție de bunuri, obiective și valori. Dispecerat propriu de supraveghere cu intervenție înarmată. Transport de valori.,032-219.904, 092-598.528, 032-218.600,

CONCURS

Enumerînd 3 dintre serviciile oferite de

S.C. „MOLID" S.R.L.

*puteți primi toată luna **mai** ziarul Monitorul la prima oră, acasă!*

Acest talon va fi completat și trimis la OP. 10 CP 2090

Nume și prenume ____________________

Adresa ____________________

Număr de telefon __________ Răspuns __________

____

Cîștigătorul concursului din perioada 5 - 9 iunie este domnul Anton Valentin

MSU on line vă așteaptă pe Internet la adresa:

http://monitorul.publicitate.ro/msu

■ YV,Păcurari,nr. 92,SISTEME DE ALARMĂ MAAT, FBI, UNGO; SUDĂRI PARBRIZE,259690,9.00-17.00

STOMATOLOGICE

■ DENTAL LHR, Nicolau, 11, bl. 571A, ap. 3, cabinet stomatologic - Dr. Lucia Brânzan, 111578, LMV 15.00-19.00, MJ 9.00-12.00, S 8.00-12.00

■ DIADENT, Costache Negri, 43, bl. T1 (lângă Karate Master), cabinet stomatologic - Dr. Lucia Brânzan, Dr. Aldescu Aurelia, 117069, LV 8.00-20.00, S 9.00-12.00

■ TIMITEC, reparații aparatură medicală, producție aparate cu ultrasunete pentru curățirea instrumentarului stomatologic, 092/272272, 8.00-20.00

TEHNICĂ DE CALCUL

■ AVICENA COMPUTERS, Ștefan cel Mare, 10, bl. B2, dealer autorizat Connex GSM, telefoane mobile și second-hand la prețuri incredibile, calculatoare, imprimante, software, inscripționări CD-uri., consumabile, execuție rețele echipamente de brand name Dealer autorizat Targa și Lexmark., 217961, fax 213047, 217611, 10.00-18.00; S 10.00-14.00

■ BAS COMPUTERS, Păcurari, 137, bl. 600 (în spatele Autocenter), Calculatoare noi și second hand, imprimante și consumabile LEXMARK. Sistem avantajos de plată în rate, 032-253.001, 092-579.090, 094-580.750, bascomp@mail.dntis.ro,

■ BETA LINE COMPUTERS, C. Negri, 16, bl G5, parter, Calculatoare, componente calculatoare, imprimante, scannere, modem-uri, camere digitale. Instalări rețele locale, conectări la Internet, instalări și sisteme, software, reparații calculatoare, 032-271.281, betaline@mail.dntis.ro,

■ REL SERVICE, Arcu, 12, bl. Z18 (lîngă sala Vointa), calculatoare, componente calculatoare, dealer autorizat imprimante EPSON, imprimante HP, consumabile. Execuție rețele, cablare structurată BICC, service calculatoare, monitoare, imprimante, 032-214.190, 032-217.244, relis@mail.dntis.ro,

■ V SYSTEMS, Rojnița, 10, PROGRAME GESTIUNE, CONTABILITATE, MANAGEMENT; LICENȚĂ, DOCUMENTAȚIE, GARANȚIE, APROBARE DGF; DEZVOLTARE SOFTWARE; DEMONSTRATIVE GRATUITE, 272310, 094822573, http://rotaxpro.hypermart.net, vsystems@rotaxpro.hypermart.net,

■ LOGIX, Ștefan cel Mare, 8, et. 2, Sisteme de calcul noi, second hand, componente, imprimante, accesorii. Sisteme de plată în rate sau leasing, 032-218.319, 094-982.071, 095-647.315, 095-632.077, advdc@mail.dntis.ro,

TURISM

■ COMPANIA DE TURISM NET, Piața Unirii, 6, mezanin, TURISM INTERN ȘI INTERNAȚIONAL, TICKETING AERIAN ȘI RUTIER, 117596, 213450, 8.00-20.00; S 8.00-14.00; D 10.00-14.00

MAȘINI, UNELTE

■ TEHNOINVEST, Păcurari, 22, Producție, reparații și modernizări de mașini unelte, 032 - 142.542, 094 - 607.280

■ TEHNO-PRODCONSULT Eterprise, Aurel Vlaicu, 78, oferă mașini, mașini speciale, echipamente și automatizări. Modernizări de mașini și instalații. Proiectare și consultanță în domeniu, 174726

DACTILOGRAFIERI. TRADUCERI

■ STIM IMPEX, Primăverii, 13, D1, sc. B, traduceri din limba engleză în limba română (inclusiv tehnică), proiectare în construcția mașinilor ; tehnoredactare și listări, 233147, 18.00-21.00.

VALORI MOBILIARE

■ TGH INVESTMENT, Copou, 4, vânzări - cumpărări de acțiuni, inclusiv certificate de acționari, oferte publice, 216562, 232483, fax 212744, 9.00-18.00

BIJUTERII

■ APIM, B-dul Ștefan cel Mare, 3 (lîngă Romarta), confecții și reparații bijuterii aur. Prețuri atractive!, 142805, LV 8.00-16.00; S 8.00-13.00

ANTICHITĂȚI ANTICARIAT

■ GALERIILE ANTICARIAT „D.I. GRUMĂZESCU", Lăpușneanu, 24, cumpără, vinde și asigură expertize - cărți, discuri, instrumente muzicale, antichități, obiecte de artă, mobilier, tablouri, icoane, 117584, 9.00-20.00

ȘCOLI DE ȘOFERI

■ ACR, Str. Gării, 13 (Iași), Str. Moldovei 19 (Pașcani), cursuri de conducere pentru categoria B cu plata in 4-5 rate, 112345, 8.00-16.00

■ AUTO JORDACHE, Face înscrieri la prețul de 1.300.000lei inclusiv benzină, TVA și ora de examen. Ora de perfecționare 50.000lei. Plata în rate., 032 - 278.701, 092 - 569.788

■ SETAR, Arcu, 5(bloc Tarom), Tico și Dacia. Plata în 6 rate cu avans 200.000. Reducere 10% pentru elevi, studenți și șomeri. Comparați-ne cu alții și veți vedea diferența!, 032-226.465, LV 9.00-17.00; S 9.00-14.00

SERVICII MENAJERE

■ IFROM GROUP, vă oferă o gamă diversificată de servicii menajere (curățenie în apartamente, birouri, firme, garaje, curți, grădini, etc.) precum și servicii de spălat, călcat - toate cu materialele și utilajele noastre. Promoțional oferim abonamente lunar, 133002, 094-564489

FORAJE. ALIMENTĂRI CU APĂ

■ DOCONEX, Costache Negri, 11, bl. C5, foraje pentru alimentări cu apă, surse de apă terane, alimentări cu apă, canalizări, construcții hidrotehnice, studii geo și proiectare. Executăm cu și fără materialul clientului. Garanții conform legii, 213714

PET SHOP

■ SYSCAD, Cloșca, 8, hrană și accesorii pentru cîini, pisici, hamsteri, păsări exotice, pești exotici, 217166, 10.00-18.00

FRUCTE ȘI LEGUME

■ VITALEF, B-dul Chimiei, 12, Produce și comercializează conserve de legume și fructe, băuturi răcorioare (Clasic Brifcor, - Cicovit și Mirela), cireșe confiate. Vînzările cu amănuntul se fac prin intermediul magazinelor Vitalef; comenzile en gros se fac la depozite, 032/133201, fax 032/137882, 032/233635

TELEFONIE MOBILĂ

■ BETA LINE agent autorizat DIALOG, C. Negri, 16, bl G5, parter, Telefoane GSM (cu garanție 12 luni și service în Iași). Accesorii pentru telefoane GSM. Pachete ALO, cartele ALO (stoc permanent) ABONAMENTE DIALOG, ACTIVĂRI PACHETE ALO!, 032-271.281, betaline@mail.dntis.ro,

■ ELECTRON SERVICE, Carpați, 12, service autorizat telefoane mobile (GSM și NMT), garanție și postgaranție. Agent autorizat Dialog. Abonamente, activări, pachete ALO, cartele ALO, accesorii GSM și telefoane mobile, 032-125.924, 032-127.154, else@mail.dntis.ro, 9.00-18.00; S 9.00-13.00

CASE DE MARCAT

■ FERAX COMPANY, Cuza Vodă, 30-32 (Casa Bucovineană et. 1), Dealer Konica - copiatoare, Glory - mașini de numărat bancnote, Omron - case de marcat fiscale. Asigurăm și service, 032-116.501, 9.00-17.00

■ REL SERVICE, Arcu, 12, bl. Z18 (lîngă sala Vointa), comercializare și service case de marcat fiscale ELKA, DATECS, CARAT, SFERA, 032-214.190, 032-217.244, relis@mail.dntis.ro,

■ ROMEURO SERVICE, Atanasie, 14B (lîngă Bolta Rece), Comercializare și service case de marcat fiscale marca OMRON; expresoare și automate de cafea marca SAECO - Italia. Echipamente tehnică de calcul, 032-216.893, 094-514.443, 094-787.379, romeuroserv @mail.dntis.ro

CARNETUL ZILEI

ROMANIA 1

7,00 Matinal național. Duplex București - Timișoara. Știri; Sport; Meteo; Club PC; Azi în București; Cap de afiș; Invitatul emisiunii
9,00 Agenda electorală
9,25 TVR Iasi. Est expres! Ne-ati scris - vă răspundem!
10,00 Fotbal Euro 2000: Italia - Belgia, grupa B (r)
11,35 TVR Cluj - Napoca. Evenimente sociale. Știri; Banii vorbesc!; Asa cred eu!; În centrul atenției.
12,00 Fotbal Euro 2000: Olanda - Cehia, grupa D (r)
13,35 TVR Timișoara. Știri zonale; Banatica; Moment folcloric.
14,00 Jurnal
14,15 CiberFan. Comunicatii. Telefonie mobilă; Tendinte
14,30 Destinul unei națiuni. Mihail Sturza - un destin politic controversat.
15,00 Convietuiri. Calendar spiritual: Sărbători iudaice "Savuot"
16,00 Scena (emisiune de actualitate teatrală)
16,30 Librăria pe roti.
17,00 Studioul electoral
18,00 Euro Știri
18,10 Orice e posibil, ep. 19
18,40 Hiller și Diller, ep. 15
19,05 Corect!
19,10 Sunset Beach, ep. 706
20,00 Teatrul național de televiziune prezintă: "Capul de rățoi" de Gheorghe Ciprian. Cu: George Mihăiță, Petre Lupu, Paul Chiributță, Geo Costiniu, Mircea Albulescu, Anca Sigartău, Rodica Sanda Țuțuianu, Cornel Vulpe.
20,50 Jurnal. Meteo.
21,25 Sport
21,35 Fotbal Euro 2000: Suedia - Turcia (grupa B)
23,35 Jurnalul Academiei Cațavencu
23,50 Euro Fotbal
23,55 Jurnalul de noapte

TVR 2

7,00 Domnișoara Andreea (r), ep. 10
7,50 Integrale: *Celine Dion* (r)
8,40 Alfred Hitchcock prezintă... "A doua sotie" (r)
9,30 Trupa DP 2 (magazin muzical pentru tineret).
10,30 Familia Simpson (d.a.)
12,00 Veni, Video, Vici! Eminescu si muzica: Editie specială cu Rock Filarmonica Oradea.
12;30 Arta apărării (r)
13,05 Globul Dragonului (d.a.)
13,30 Tribuna partidelor parlamentare
14,00 Toti, împreună. Emisune în limba germană. Instantanee
14,45 Știri
14,50 Euro Fotbal (r)
16,10 Călătorind prin tară (r)
16,25 Antologia jocului popular. Jocul din Banat
16,45 Domnișoara Andreea, ep. 11
17,35 Femeia misterioasă, ep. 59
18,30 Telejurnal TVR 2
19,00 Știri bancare și bursiere. Meteo
19,05 Se întîmplă acum
19,35 Cinematograful de artă: "Viața e o carte" (Franța, 1983). Cu: Vittorio Gassman, Ruggero Raimondi, Geraldine Chaplin, Fanny Ardant, Pierre Arditi. Regia Alain Resnais.
21,20 Turnul de control
22,05 Călătorind prin tară.
22,20 Eminescu - Călătorie virtuală în absolut (do)
23,10 Știri
23,15 Enigmatică Terra
23,45 Armonii clasice. J.S.Bach: "Suita în Mi major".
0,00 TVM. Mesager

PRO TV

7,00 Bună dimineata, Pro TV e al tău!
10,00 Agenda electorală
10,10 Tînăr și neliniștit (r)
11,00 Lege și ordine (r)
P(r)oezia. La Eminescu
11,50 *Joc de culise* (satiră, SUA, 1992). Regia Robert Altman. Cu: Tim Robbins, Greta Scacchi, Whoopi Goldberg, Peter Gallagher.
14,15 Cînd dragostea ucide (r)
16,00 Tînăr și neliniștit, ep. 1026
16,50 Sens unic
17,00 Știrile Pro TV
Millennium. Clasic și modern
17,30 Viata bate filmul (talk show)
18,20 Dădaca, ep. 117
18,50 Chestiunea zilei pe scurt
19,00 Știrile Pro TV
19,50 Chestiunea zilei pe scurt
Momente de aur ale Jocurilor Olimpice
20,00 Pro TV Special: Cel mai bun pentru Bucuresti
21,55 Știrile Pro TV
22,00 Wilderness (film)
23,30 Știrile Pro TV. Euro 2000. Profit
P(r)oezia. La Eminescu
Millennium. Clasic și modern
0,00 Lege și ordine, ep. 9
1,00 Dădaca (r)
P(r)oezia. La Eminescu
1,30 Spaimă mortală (dramă, SUA, 1994). Regia Larry Shaw. Cu: Joanna Kerns, Gregory Harrison, Max Gail.
3,15 Știrile Pro TV
3,30 Joc de culise (r)
5,30 Babylon 5, ep. 73
6,15 Viata bate filmul (r)

ANTENA 1

7,00 Observator
7,55 Aerobic Show
8,00 Dimineata devreme
10,00 Știri
10,10 Rîul rece (dramă, SUA, 1981). Cu: Suzanne Weber, Pat Petersen, *Richard Jaeckel*, Brad Sullivan. Regia Fred G. Sullivan.
12,00 Rezervatia, ultimul episod
13,00 Știrile amiezii
13,15 Pericol iminent
14,00 Camila
15,00 Scandalul, ep. 56
16,00 Suflet rebel, ep. 59
17,00 Știri
17,25 Labirintul pasiunii, ep. 43, 44
19,00 Observator
20,00 Studioul electoral: Se caută primar - ediție specială
22,00 Observator
22,15 Joi TeleEurobingo 2
23,00 Moloney, ep. 9
23,50 Euro 2000 la Antena 1
0,30 Navarro
2,00 Scandalul (r)
3,00 Suflet rebel (r)
4,00 Labirintul pasiunii (r)
4,45 Pericol iminent (r)
5,30 Trei destine

ACASA

10,00 Știrile de Acasă (r)
10,30 Acasă la bunica (r)
10,45 Căsuta povestilor (r)
11,00 Dragoste și putere (r)
11,30 90-60-90 Fotomodele (r)
12,20 Războiul pasiunilor (r)
13,15 Guadalupe
14,45 Antonella
15,45 Milady
16,35 Dragoste și putere
17,00 Căsuta povestilor
Acasă la români
17,15 Acasă la bunica (reteta culinară a zilei)
17,30 Trei femei
18,30 Știrile de Acasă
Vremea de acasă
19,05 Războiul pasiunilor
Vremea de acasă
20,00 90-60-90 Fotomodele
21,00 Femeia vieții mele
22,00 Cinemateca de acasă: *"Satelitul corupției"* (SF, SUA, 1981). Regia Peter Hyams. Cu: Sean Connery, Peter Boyle, Frances Sternhagen, Kika Markham, James Sikking, Clarke Peters.

PROTV INTERNAȚIONAL

0,00 Știrile Pro TV
1,00 Chestiunea zilei pe scurt
1,10 Chestiunea zilei cu Florin Călinescu
2,50 Revista presei cu Neculai Constantin Munteanu
3,00 Știrile Pro TV
3,10 Profit (emisiune de informații economice)
3,15 P(r)oezia
3,20 Acasa cu Ruxandra Săraru (r)
4,15 Acasă la bunica (reteta culinară a zilei)
4,30 Viața bate filmul (talk show)
5,15 Acasă la români (emisiune de muzică populară)
5,30 Profashion (r)
6,00 Știrile Pro TV
6,30 Știrile de Acasă
7,00 Bună dimineața, Pro TV e al tău!

HBO

10,00 Un alt Karate Kid (dramă, SUA, 1994). Regia Christopher Cain. Cu: Noriyuki "Pat" Morita, Hilary Swank, Michael Ironside.
11,45 Cec în alb (comedie, SUA, 1994). Regia Rupert Wainwright. Cu: Brian Bonsall, Miguel Ferrer, Rick Ducommun, James Rebhorn
13,30 Lumea Evei (dramă, "Eve's Bayou", SUA, 1997). Regia Kasi Lemmons. Cu: Jurnee Smollett, Meagan Good, Samuel L. Jackson
15,15 Dosarele X - filmul (SF, SUA, 1998). Regia Rob Bowman. Cu: David Duchovny, Gillian Anderson, John Neville, William B. Davis, Martin Landau
17,15 Focul din adîncuri (actiune, SUA, 1997). Regia Felix Enriquez Alcala. Cu: Steven Seagal, Marg Helgenberger, Harry Dean Stanton
19,00 Trei neveste pentru un bărbat (comedieSUA, 1998). Regia Gregory Nava. Cu: Halle Berry, Vivica A. Fox, Lela Rochon, Larenz Tate
21,00 *Vulcanul* (acțiune, "Volcano", SUA, 1997). Regia Mick Jackson. Cu: Tommy Lee Jones, Anne Heche, Gaby Hoffmann, Don Cheadle.
22,45 Incidentul din Long Island (dramă, SUA, 1998). Regia Joseph Sargent. Cu: Laurie Metcalf, MacKenzie Astin
0,15 Asteaptă primăvara, Bandini! (dramă, SUA, 1989). Regia Dominique Deruddere. Cu: Joe Mantegna, Ornella Muti, Faye Dunaway, Michael Bacall, Daniel Wilson.

PRIMA

7,00 Milagros (r), ep. 44
8,00 Taifas (magazin matinal)
Caricatura zilei
13,00 Milagros, ep. 45
14,00 Crîmpeie de viață (r), ep. 2
15,00 Viper (r), ep. 53
15,55 Clip Art
16,00 Salvati de clopoțel (s)
17,00 Viper, ep. 54
17,50 Cronica cîrcotașului (haz de necaz)
18,00 Focus (știri). Caricatura zilei
18,30 Impact
19,00 Cronica cîrcotașului (haz de necaz)
19,10 Cavalerul rătăcitor, ep. 19
Caricatura zilei
20,00 Scenariul unei crime (thriller, Belgia, 1987). Cu: Charlotte Berden, Marie-Luce Bonfati.
21,50 Cronica cîrcotașului (haz de necaz)
21,55 Știri pe scurt. Meteo. Caricatura zilei
22,00 Motor (emisiune automobilistică)
23,00 *Detectivi de elită*, ep. 72
23,55 Clip Art
0,00 Focus (r). Caricatura zilei
0,30 Impact (r)
1,00 Cronica cîrcotașului (r)

TELEM'

14,00 Desene animate
15,00 La limită (r)
16,30 Documentar
17,00 Alegeri locale 2000 (emisiune electorală)
19,00 Club "M" (divertisment)
20,00 Desene animate
20,30 Crimele străzii (acțiune). Cu: ennis Forina, Michael Forth. Regia Stephen Smoke.
22,00 Tele Obiectiv
22,30 Moartea diavolului (acțiune).
0,00 Film artistic

TV EUROPA NOVA

7,00 Știri
7,10 Bună dimineata, România
9,00 Fereastra deschisă - matinal
10,00 Știri
10,15 Teleshopping
10,30 Economic ABC (r)
10,45 Gura lumii (r)
11,00 Senzațional cu Dan Diaconescu (r)
12,00 Reporter Tele 7 (r)
13,00 Ora unu a venit
13,15 Telemedicina (r)
14,30 Lumea misterelor (r)
15,00 Teleshopping
15,30 Post Meridian
17,00 Nova antistres - emisiune-magazin
18,00 Videoclip
18,10 Puzzle - concurs de cultură generală
18,30 Infonova
19,00 Telejurnal
19,45 Economic ABC
20,15 Film documentar
21,00 Senzațional cu Dan Diaconescu
21,55 Pariul Trio
22,00 Linia întîi
0,00 Nopți albe
1,00 Ora unu a venit (r)
1,15 Concert
1,45 Telejurnal (r)
2,30 Economic ABC (r)
3,00 Film documentar (r)

RADIO TRINITAS

6,00 Rugăciunea de dimineață ■6,15 Psalmi ■6,30 Știri ■6,35 Viata Cetătii (Informatii utile, Rubrică economică, Curier legislativ, Sfatul medicului, Calendar) ■7,30 Știri ■7,35 Viata Cetății (Actualitatea, Concursul dimineții, Rubrica rutieră, Reteta zilei, Revista presei, Agendă culturală, Avanpremieră) ■8,30 Știri ■8,35 Cuvîntul care zidește (Lectură biblică, Sinaxar, Cateheză, Exegeză) ■9,00 Sfînta Liturghie - transmisiune directă de la Catedrala Mitropolitană ■12,00 Pagini din istoria muzicii ■12,30 Știri ■12,35 Muzică bizantină ■13,00 Concert de prînz - muzică clasică ■14,00 Actualitatea - emisiune informativă ■14,30 Muzică bisericească corală ■15,00 Valroi culturale românești (reluare) ■16,00 Vecernia - transmisiune directă de la Catedrala Mitropolitană ■17,00 Muzică religioasă românească ■17,30 Știri ■17,35 Itinerarii corale ■18,00 Muzică populară ■18,30 File de istorie ■19,30 Știri ■19,35 Povești ■20,00 Romante ■20,30 Actualitatea ieșeană - Sinteza zilei ■21,05 Cuvîntul care zidește ■21,30 Dialoguri de seară ■22,20 Concert de seară - muzică clasică ■23,00 Rugăciunea de seară ■0,00 Miezonoptica ■1,00 Armonii nocturne - Noapte muzicală românească

RADIO IAȘI

6,00-8,00 Diminețile noastre. Buletin de știri; Meteo; Sport; Infor-agrar; Publicitate; Muzică
7,00-7,30 Radiojurnal România Actualități; Sport; Avanpremieră; Revista presei
8,00-8,05 Agendă electorală
8,10-9,00 Radioservice
8,30-9,00 La zi în viata partidelor politice
9,00-9,05 Buletin de știri; Sport; Publicitate
9,05-10,00 Ora de muzică
10,00-11,00 Radiocircuit
11,00-11,10 Buletin de știri ; Sport; Publicitate
11,10-11,30 În grădina cu flori multe - muzică populară
11,30-11,45 Jurnalul artelor (r)
12,00-12,10 Buletin de știri
12,10-12,30 Zodia balantei - Justiție și morală
12,30-13,00 Geografia sonoră (r)
13,00-13,15 Radiojurnal România Actualități
13,15-14,00 Actualități de prînz
14,00-15,00 Euro - 2000
15,00-15,15 Buletin de știri
15,05-15,30 - Cantonete
15,30-16,00 Afaceri, bursă, idei
16,00-16,15 Radiojurnal România Actualități
16,15-16,30 Cotidian sonor
16,30-17,30 Alegeri locale 2000. Competitia finalistilor pentru primării
17,30-18,00 Convorbiri literare
18,00-18,05 Buletin de știri
18,05-19,00 Dedicatii muzicale
19,00-19,15 Radiojurnal Radio Iasi
19,15-21,00 Teatru la microfon: "Iubirea" de Cristian Tiberiu Popescu
21,00-21,30 Evenimentele zilei; Sport
21,30-22,00 Succese ale muzicii internationale

Radio CONTACT

05:00 -08:00 BUNA DIMINEATA (LUPTA CU SOMNUL) - cu LAURA IVANCIOIU si RAZVAN POPESCU
Emisiune matinala
08:00 -10:00 ZONA 810 - cu TUDOR FLOREA
Zona 810 - o Zona ciudata in care orice se poate intampla, o Zona pe care o astepti si maine , o Zona in care intri si esti in fiecare zi ... de la 08:00 dimineata la 10:00 .
10:00 -12:00 TOVARASII MEI - cu POHRIB , SARPE si FURDUI
12:00 -17:00 CONTACT FM - cu DIANA BESMECIUC, ADRIAN TUDOR,LIANA STANCIU,SORIN MOCANU,TONI TESIU, DOMINIQUE IANCU Program de divertisment:muzica non- stop, concursuri,informatii diverse (in special din show-biz)
17:00 - 19:00 MUZICA PE SUFLETUL TAU - cu ANDREEA IONESCU
Un program muzical interactiv, in care fiecare piesa are povestea ei
19:00-22:00 SEARA DE SEARA
Emisiune definita ca remediu contra plictiselii:Muzica si dedicatii sosite la 11.33.42 , 01.411.77.97 sau 01.411.86.96
20:00-20:15 FANTA FIESTA - cu RALUCA MOIANU si ADRIAN POPESCU
Pastila zilnica de "latino" si distractie - de care n-ai cum sa scapi ! Pentru ca Fanta la distractie se cunoaste !
22:00 - 24:00 IN ARSITA MUZICII - cu RALUCA MOIANU si ADRIAN POPESCU
Emisiune cu si despre ritmurile tropicale...
CONTACT STIRI:(buletine de stiri de aprox 4 min) Din ora in ora , de la 05:30 la 22:30

RADIO NORD - EST

6.30 - 10.00 Micul dejun
Emisiune matinală de informatii si muzică, stiri din actualitatea locală, informatii utilitare, horoscop, informatii economice, relatări, interviuri în direct, concursuri (6.00-6.30; 8.00-8.15 Buletinul de stiri si programul Actualitatea preluate de la BBC; 9.15 Alo, Generatia Sto?! - telefonul care te surPRINDE - rubrică de Daniel Buzdugan si Octavian Tudorache)
Realizatori: Cătălin Elisei si Gabriel Avasiloaei
10.00-14.00 4 ore'n SCHIMBUL DOI
Timp de patru ore în contact direct cu viata orasului: informatii din actualitatea locală, editorialul zilei, concursuri și muzică (11.00-11.15 - BBC; 12,35 Scurtă istorie; 13.15 Alo, Generatia Sto?! - telefonul care te surPRINDE - rubrică de Daniel Buzdugan si Octavian Tudorache)
Realizator Alina Balas
14.00-14.30 BBC: Buletinul de știri si Actualitatea
14.30-18.00 După amiaza cu Leo
Informatii sportive (14.45), stiri, interviuri, concursuri, muzică
Realizator: Cristi LEOnte
17.00 Puls Nord Est - cel mai important grupaj informativ al zilei
18.00-18.30 BBC: Buletinul de stiri si Actualitatea
18.30-21.00 Buzduganul de seară
Emisiunea de divertisment: muzică și concursuri; 18.35 Scurtă istorie
21.00-21.30 BBC: Buletinul de știri si Actualitatea
21.30-22.00 Puls Nord Est - editia de seară (stiri, reportaje, relatări din actualitatea local și natională)
22.00-24,00 Top Nord Est
Realizator: Octavian Tudorache
24.00-1.00 Exclusiv jazz Totul despre jazz în 60 minute Realizatori: Romeo Cozma și Radu Tepordei
1.00-5.30 Noapte albă

Oferta săptămînii: TELECOMUNICAȚII

Tec Telecom
Str. Ghica Vodă nr. 14, Iași, Tel/Fax: 032-232638, 233910, email: tectel@mail.dntis.ro
NOI SPUNEM ZERO DISTANȚELOR !
INSTALARE ȘI SERVICE
centrale telefonice | rețele structurate | alarme antiefracție | sisteme video

Dialog îți deschide porțile comunicării
* a 7-a lună abonament gratuit !
* cadouri la conectare (huse sau încărcătoare auto).
* telefoane la prețuri începînd cu 1.000.000 lei (fără TVA)
Tec Telecom Str. Ghica Voda nr. 14 Tel/Fax: 032-233910 , 032-232638

O lună de abonament gratuit !
GIROS COMPANY
• conectare gratuită
• telefoane la preturi atractive
• cel mai mic abonament GSM
soluția comunicării perfecte
str. Sf. Lazăr nr.45 tel. 032-210872 , 237820
2000 MILENIUL DIALOGULUI
4$* DIALOG INEDIT

Girexim
• conectare gratuită
• a 7-a lună din abonament oferită gratuit
• telefoane de marcă Siemens, Philips, Bosch, Sony, Panasonic, Alcatel
• prețuri atractive începînd de la 36 USD
4$* DIALOG INEDIT Sistem propriu de rate
Gavril Muzicescu 7A, parter, tel: 215981; Independenței D1, tel: 111257; program: 9-19, sîmbăta: 9-13

dialog 4$* DIALOG INEDIT *Fără TVA.
Alcatel OTE db
Nokia 5110
le modèle dealer autorizat
V. Alecsandri 11-12 tel/fax 032 211664
Sf. Lazăr 53 tel/fax 032 239003
Conectare gratuită. O lună de abonament gratuit.

dialog îți deschide porțile comunicării
abonează-teși beneficiezi de 1 lună de abonament gratuit și reportarea minutelor neutilizate
RATE!
• telefoane de la 64 $ (fără TVA) !
Amateos în dialog permanent cu Dvs. !
Str. C. Negri 62, tel. 094-644667, 032-212697
Str. Șt. cel Mare, Galeriile Comerciale, tel. 230800

GON
Proiectare in radiocomunicatii
Comercializare echipamente de radiocomunicatii profesionale Motorola
Service radiocomunicatii Motorola
Servicii de radiocomunicatii
Iasi, str. Moara de Foc 35, et.5, tel. 032-251712, 250179

4$* dialog
Ofertă specială
MOTOROLA 3188-dual band, afișaj grafic, acces rapid în meniu la numai 839.000 lei.
HALLEY Wireless Communication
B-dul Stefan cel Mare și Sfînt 13 (vis-a-vis de Casa Modei) tel./fax 032-276004
CONECTARE GRATUITĂ * Prețurile includ TVA

Telefoane celulare GSM
Posibilitate de plată în RATE - Avans 10%
NOKIA 5110, SIEMENS C10
ALCATEL OT MAX
Oferta CONNEX 2 mai-2 iulie
Prima lună fără abonament
Gama completă accesorii
TEKO INVEST dealer autorizat CONNEX
Iasi, Sf. Lazăr nr. 53; ☎ 233553, 092.234030

STATII RADIO
MOTOROLA YAESU
- posibilitati de leasing -
S.C. LOG-SOFT S.R.L. Str. A.Panu 28, tel. 032/211130

Suntem experți în scoruri!

Avem cele mai bune "s c o r u r i"
la telefoane mobile și accesorii GSM pe toată perioada EURO 2000!
19$* ERICSSON A1018s
49$* NOKIA 5110
Împreună cu oferta CONNEX 2mai - 2iulie
PRIMA LUNĂ FĂRĂ ABONAMENT
Pentru pachetele cu minute incluse 50% reducere la abonament pentru primele două luni.
* Preț fără TVA. Oferta este valabilă numai prin conectare la rețeaua CONNEX în limita stocului disponibil. Prețurile sunt valabile pentru abonamente de tip Classic, Personal, Business și Club. precum și pentru CONNEX 400 și CONNEX 800.
EuroBIT Iași, Str. Cloșca, nr.6 Tel-Fax: 032-216.752, 216.753
EXPERT CENTER

La LOG-SOFT se poarta MINI...PRETURI
BOSCH 608 19$*
MOTOROLA db 24$*
OFERTA CONNEX (01 mai - 02 iulie)
PRIMA LUNA FARA ABONAMENT!
Log-Soft dealer autorizat CONNEX
Str A Panu, nr 28, tel 032/211130, 092/376367
*) Pret fara TVA. In limita stocului si numai cu conectare la reteaua CONNEX. Oferta nu este valabila pentru serviciile CONNEX DATE si FAX

Ofertă Excepțională
Nokia 5110 85$*
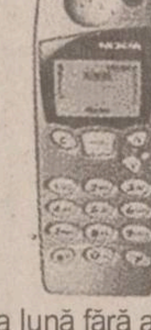
Ericsson A 1018S 39$*
Oferta Connex: prima lună fără abonament pînă pe 2 iulie
* prețurile nu includ TVA. Ofertă valabilă numai cu conectare la rețeaua Connex, în limita stocului disponibil
COMAT
Șos. Păcurari 589 (fostul Coleus) Tel./fax: 162.279, mobil 093.25.98.52
B-dul Ștefan cel Mare nr. 8, parter, tel./fax 211.790, mobil 092. 26.21.23
dealer autorizat CONNEX

Molina, la un pas de sinucidere

■ *selecționerul Camacho dă vina pe arbitri și pe ghinion*

Portarul José Francisco Molina, cel care a greșit grav la golul marcat de Steffen Iversen, care a adus victoria Norvegiei în partida cu Spania, a fost foarte afectat de eroarea comisă. De altfel, portarii au jucat feste naționalei iberice de mai multe ori în competițiile importante, ultimul exemplu fiind cel al mult mai cunoscutului Zubizarreta, acesta gafînd ca un începător acum doi ani, la Campionatul Mondial din Franța, cînd și-a introdus singur mingea în plasă și spaniolii au pierdut întîlnirea cu Nigeria, acest rezultat ducînd la eliminarea echipei încă din faza grupelor. ***„După ce am realizat ce mare prostie am comis, primul gînd a fost acela că mi-aș dori să mor. Sînt foarte supărat și îmi va lua mult timp pentru a uita ce s-a întîmpla, dacă voi putea vreodată să uit!“***, a afirmat portarul naționalei Spaniei. Și cum un necaz nu vine niciodată singur, este mai mult ca sigur că goal-keeper-ul lui Atletico Madrid va pierde postul de titular, „vînat“ acum de Cañizares (Valencia) și de tînărul de 19 ani Iker Casillas, de la campioana Europei, Real Madrid.

La conferința de presă organizată după partidă, selecționerul spaniol José Antonio Camacho a remarcat, cu regret, că succesul formațiilor de club nu asigură totdeauna aceleași rezultate bune și la echipa națională (o referire la „acapararea“ de către iberici a finalului Ligii Campionilor din acest an). Întrebat care au fost motivele pentru care a lăsat pe banca tehnică pînă spre sfîrșit un jucător valoros precum Gaizka Mendieta, dar l-a preferat pe Molina în locul lui Cañizares sau Casillas, selecționerul spaniol a precizat că ***„nu pot să folosesc, ca titulari, toți jucătorii pe care i-aș dori. Din păcate, la fotbal joacă doar 11 jucători“***. Apărîndu-și tactica și jucătorii, Camacho a dat vina, bineînțeles, pe arbitri și pe... ghinion: ***„Am încercat să atacăm din primul și pînă în ultimul minut de joc. Nu cred că se pune problema oboselii jucătorilor mei sau a alegerii greșite a formulei de echipă. De altfel, le-am spus și înainte și după meci că nu trebuie să își facă probleme. Dacă vom juca la fel și în celelalte două partide din grupă nu avem cum să scăpăm victoria și ne vom califica în sferturile de finală. Astăzi, marea problemă a fost că mingea pur și simplu nu a vrut să intre în poarta norvegienilor“***.

Deși a fost mult mai rezervat în declarații, fundașul Michel Salgado a fost mult mai explicit, afirmînd doar că ***„ar trebui să fim mai pragmatici și să nu ne mai preocupe atît de mult spectacolul“***.

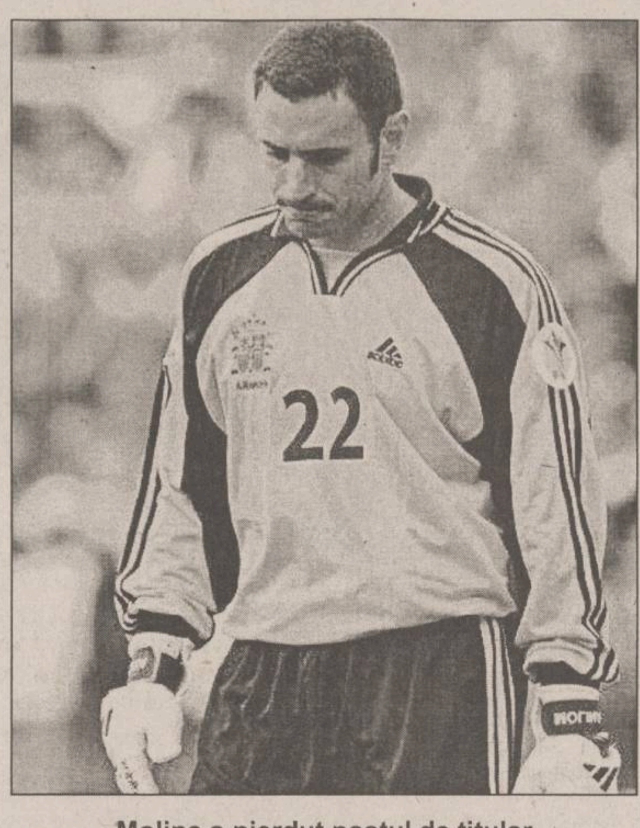

Molina a pierdut postul de titular

Slovenii își deplîng soarta

Iugoslavia a început turneul cu o remiză eroică, 3-3 cu Slovenia, reușind să revină în meci după eliminarea lui Sinisa Mihajlovic, care se pare că a avut efectul unei injecții cu adrenalină: ***„Faptul că am privit prima repriză de pe bancă a fost cel mai urît moment al vieții mele“***, spunea după meci Savo Milosevic, jucătorul care a înscris două din cele trei goluri ale plavilor. ***„Am fost la un pas de catastrofă și dacă vom juca și cu Norvegia cum am făcut-o cu Slovenia în primele 60 de minute, nimic nu ne va mai scăpa de dezastru. Acum trebuie să vorbim între noi, să vedem unde am greșit. Avem în față 5 zile pentru a sta și a discuta pe marginea întîlnirii. Din fericire, pentru noi eliminarea lui Sinisa Mihajlovic a avut efectul unei injecții. Cei 10 jucători care au rămas pe teren au devenit deodată cu totul alții. A fost un egal eroic, dar sînt multe lucruri la care trebuie să renunțăm“***, a continuat același jucător.

Noul intrat în formația slovenă, Milan Osterc (stînga) a încercat să schimbe soarta meciului

Antrenorul Vujadin Boskov și-a criticat elevii pentru prima repriză „îngrozitoare“, dar nu a putut să nu-i felicite pentru senzaționala lor revenire. ***„I-am subestimat pe sloveni, care au fost foarte bine pregătiți“***, a declarat venerabilul antrenor al Iugoslaviei. Acesta a mai spus că e o rușine că un asemenea meci, de departe cel mai bun din turneu pînă acum, nu s-a disputat în fața unor tribune arhipline: ***„A fost un adevărat spectacol, o mare publicitate făcută fotbalului. E păcat că au fost așa puțini spectatori“***.

Mulți dintre jucătorii sloveni au refuzat să vorbească cu reporterii, fiind vizibil marcați de ceea ce s-a întîmplat pe teren, deși încercau să mascheze acest lucru. ***„Noi probabil am crezut că vom cîștiga ușor cînd conduceam cu 3-0, că va fi ca o plimbare prin parc“***, afirmă Mladen Rudonja.

Celălalt atacant sloven, Saso Udovic, a spus că echipa sa a jucat un fotbal fantastic: ***„Eram atît de mîndru că sînt sloven atunci... Bineînțeles că acum mă încearcă un sentiment de mare dezamăgire, dar mai avem încă două meciuri în față. Probabil că de acum înainte multă lume din Europa va ști de fotbalul sloven.“***

„Ne pare rău“, a spus sec portarul Mladen Dabanovic, adăugînd că: ***„Niciodată nu ne-am fi imaginat că vom învinge Iugoslavia cu 3-0, o echipă care are niște jucători atît de valoroși.“***

Să învățăm de la vecini!

■ *sintagma „comportare onorabilă“ trebuie să iasă din vocabularul tricolorilor*

Ieșirea la defilare și a formațiilor din grupa C a făcut ca primul tur de orizont al Euro 2000 să se încheie marți seara. Acum fiecare microbist caută să-și facă ordine prin cele ce a văzut și să transfere de pe retină în subconștient primele impresii lăsate de cele 16 comandouri plecate la lupta pentru coroana de șef al fotbalului european.

Peste Belgia sau Suedia se trece repede, gustul de grapefruit lăsat de meciul de deschidere nefiind încă estompat. Nici Italia nu a impresionat, faptul că briliantul Del Piero este ținut pe bancă sugerînd cum nu se poate mai bine că antrenorul „squadrei“ este un fost portar, preocupat de rezultat și nu de spectacol. În ceea ce-i privește pe turci, așa cum era de așteptat, ei joacă doar cu inima, insuficient la un asemenea nivel, semiluna pierzîndu-și mult din strălucire acum cînd Hagi sau Popescu îmbracă alte tricouri iar Taffarel se bronzează pe Copacabana.

De obicei pe jucătorii foarte înalți nu ai cum să-i simpatizezi însă, după meciul cu Olanda, care, în ciuda victoriei a dat senzația că a ratat startul, mai drag mi-a fost uriașul Koller decît „zburătorul“ ce și-a uitat elicea la vestiare, Bergkamp. De cînd nu ne mai scot din „gitani“ am uitat că francofonia este ceva la modă în țara noastră însă nu ai cum să uiți de jocul de metronom al „cocoșilor“ care i-au ciugulit de nu s-au văzut pe vikingii veniți din Danemarca, care, fără frații Laudrup, seamănă cu o bere fără acid. A mai fost și zîmbetul ca de copil pus mereu pe șotii a novegianului Solskjaer care a arătat că armada lui Camacho nu este deloc invincibilă. Din grupa care ne doare cel mai tare, am rămas, alături de impresia că meciul Portugalia - Anglia se juca pe Play Station, și cu o mare dezamăgire, spiritul mioritic împiedicîndu-ne să batem o națională a Germaniei din care a rămas doar numele.

Pentru mine cel mai plin de învățăminte pentru toți românii a fost meciul Iugoslavia - Slovenia în urma căruia am înțeles, în sfîrșit, admirația trîmbițată mereu de Cornel Dinu la adresa sîrbilor. Să egalezi de la 0-3 în condițiile unui om în minus și în fața unei echipe pentru care o victorie fotbalistică în fața Iugoslaviei echivala cu o a doua proclamare a independenței este mai mult chiar decît performanța Portugaliei din meciul cu Anglia. După ce am văzut acest meci, pe care, inițial, lumea îl califica ca fiind de maximum o stea, am regretat încă o dată faptul că prin vinele tricolorilor (excepția Belodedici va fi cu siguranță doar turist în Benelux) nu curge măcar o picătură de sînge sîrb.

Multă lume l-a ironizat pe Boskov pînă și referitor la modul în care s-a îmbrăcat, alegînd treningul (și acela stătea ciudat pe el!) care sugerează mult mai pregnant sudoarea și transpirația decît vreun costum Armani sau Hugo Boss preferat de alți antrenori. În egalul cît o victorie a sîrbilor este însă și ceva din aplauzele și strîngerile din pumni care îndemnau la luptă, făcute la 0-3 (cîți nu au rîs încă o dată de bătrînelul hîrșit prin Il Calcio atunci?) de cel care se încăpățînează să antreneze în loc să-și crească nepoții. Ați văzut golul lui Drulovic? În spitul lui (total inestetic, dar atît de util) s-a adunat parcă toată rezistența partizanilor care nu capitulau nici cînd se luptau unul contra zece. Ați văzut cum alergau la 0-3 alde Milosevic de parcă de sprintul lor depindea salvarea nației? Și dacă gulerele tricourilor lui Mihajlovic sau Stojkovic ar fi fost așezate normal și nu îmbufnate ca la un cavaler medieval și vedetele vecinilor noștri nu ar fi fost frîne în loc de acceleratoare, atunci cu siguranță că Tito s-ar mai fi răsucit încă o dată în mormînt bucuros că „trădătorii“ care au plecat de la sînul „patriei mamă“ au fost învinși, măcar pe terenul de fotbal.

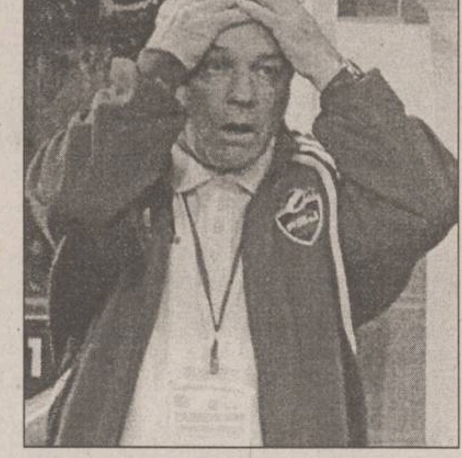

Tehnicienii tricolori au multe de învățat de la antrenorul Iugoslaviei, Vujadin Boskov

După cele văzute marți seara cuvintele spuse la sfîrșitul meciului cu Germania m-au supărat și mai mult. Nu căldura (paradoxal, toți comentatorii au spus că vremea era optimă pentru fotbal) a fost de vină că nu i-am bătut pe nemți, domnule Ienei, nu valoarea germanilor, nu Kim Milton Nielsen (nici la Euro nu scăpăm de psihoza arbitrajelor, și asta în frunte cu căpitanul Hagi) și nici evoluția mai puțin reușită a unor piese grele ale noastre. De vină a fost „onorabil“, un cuvînt care a stat pe buzele tuturor după rezultatul cu nemții și în mintea tuturor în timpul partidei. Abia cînd vom scăpa de psihoza onorabilului și vom gîndi că trebuie să cîștigăm, indiferent de stilul de joc adoptat (putem să ne apărăm și cu toată echipa, dacă așa știm să cîștigăm), abia atunci vom putea permite visului dat de declarațiile ultimilor doi Gicani giganți ai fotbalului nostru să ne mîngîie. Pînă atunci, vom rămîne totdeauna cu puținul nostru cu care ne-am mulțumit de atîția ani, onorabililor! **(Ovidiu MINEA)**

Francezii au emoții

Echipa Cehiei ar fi putut cîștiga meciul cu Olanda. Jucătorii conduși în teren de Pavel Nedved au pierdut, totuși, partida cu „portocala mecanică“, în urma unui penalty transformat în min. 88. Dar, după cea mai puternică dintre echipele gazdă, cehii au ingrata sarcină de a juca împotriva campioanei mondiale. Reporterii francezi au luat pulsul a doi jucători ai „cocoșului galic“, înaintea partidei de foc de la Bruges. Iată ce au declarat, despre Cehia, Youri Djorkaeff și Emmanuel Petit.

„Cehia este echipa cea mai rafinată“

- Youri Djorkaeff, care este impresia ta despre cehi?

- Este echipa cea mai imprevizibilă a turneului. În 1996, cînd am jucat cu ei în semifinale, se spunea că meciul va fi o formalitate. Din toată epoca Jacquet, este singurul meci pentru care am regrete. Este echipa cea mai rafinată, cea care simte cel mai bine pulsul unui meci, și, în plus, foarte bine așezată în teren și disciplinată tactic.

- Cum te simți, pe plan personal?

- Deoarece n-am jucat de două luni, îmi lipsesc cîteodată cîteva sutimi de secundă. Am jucat nu prea bine cu Danemarca, dar nu mă simt frustat. Dacă mi s-a spus să joc în apărare de la început pînă la sfîrșit, aș fi făcut-o fără probleme. Esențial e să fii prezent pe teren.

- Cum consideri bătălia cu Olanda pentru primul loc?

- Deocamdată, sîntem mai buni, fiindcă am cîștigat cu 3-0. Ideal ar fi să cîștigăm primele două meciuri și, după aceea, dacă vom putea să-i eliminăm pe olandezi în meciul decisiv, nu ne vom rușina.

Emanuel Petit crede în tandemul Henry - Anelka

Încrezător după victoria în fața danezilor și înainte de a-i înfrunta pe cehi, Emmanuel Petit nu este deloc nelinistit de meciul de la Bruges. ***„Cu Danemarca, a fost în primul rînd o problemă de concentrare și comunicare“***, mărturisește „Manu“. ***„Nu contează prea mult tactica adoptată. Important e să cîștigi.“***, spune el, evitînd să comenteze ideile lui Roger Lemerre. ***„Nu mă interesează prea mult dacă jucăm cu doi mijlocași recuperatori sau cu trei. Înainte de meci se încearcă de trei ori fiecare variantă înainte de a se stabili tactica pentru meci. Tactică care poate fi schimbată din mers, în funcție de ostilitățile de pe teren.“*** Reiterînd rolul „concentrării și comunicării“ de care francezii s-au lovit în meciul cu danezii, mijlocașul lui Arsenal spune că apărarea agresivă a danezilor i-a amintit de meciurile din campionatul englez.

Cu toate acestea, jucătrul lui Arsenal crede că francezii își cunosc această lacună, întrevăzută și în partidele cu Slovenia, Japonia și Danemarca. ***„Echipa noastră a început destul de des meciurile în dezavantaj, tocmai din cauza acestei lacune. Întotdeauna am așteptat, ca la box, ce poate adversarul, înainte de a ataca. Asta ne-a ajutat de multe ori, dar trebui să fim atenți să n-o pățim odată și odată. În ceea ce privește explozia talentului lui Henry, Petit a a subliniat calitățile colegului său de la Arsenal, care și-a arătat clasa, chiar dacă, moralmente, nu se află chiar în cea mai bună dispoziție, după eșecul de la Juventus. În mod intrinsec, calitățile lui Henry și Anelka sînt esențiale pentru echipă. Ei sînt jucători complementari și oferă o multitudine de soluții, cînd joacă împreună. Și dacă ne gîndim și la vîrsta lor, viitorul echipei Franței se arată promițător“***, a încheiat Emmanuel Petit. **(N.G.)**

Djorkaeff a pățit-o acum patru ani în partida cu Cehia

Euro 2000 după primele asalturi

■ *pînă ieri, la competiția continentală nu s-a înregistrat nici o surpriză*

Belgia și Suedia au dat tonul acestui Euro '2000, într-un incitant meci de deschidere. De atunci au trecut patru zile, timp în care fiecare din cele 16 formații a jucat deja cîte un meci, putînd fi făcute astfel primele comentarii. Deja au fost două partide cu adevărat memorabile, și anume Portugalia - Anglia (3-2) și Iugoslavia - Slovenia (3-3), cu răsturnări spectaculoase de situații. Portughezii și iugoslavii au arătat de ce fotbalul este un sport atît de spectaculos și are o priză uriașă la public. Pînă acum cel mai mult a impresionat jocul Franței, echipa care și-a dominat de o manieră categorică adversarul. Cocoșii sînt acum priviți ca principali favoriți la cîștigarea trofeului, înaintea Olandei, care a avut nevoie de ajutorul lui Collina pentru a depăși Cehia. Impresia generală este că pînă acum meciurile s-au disputat într-o atmosferă sportivă, nu au fost probleme serioase cu huliganii, deci turneul final a început sub bune auspicii. Cum nu se poate să fie toate bune și frumoase, arbitrii au fost cei care au stricat lucrurile în cîteva întîlniri.

Cel mai spectaculos meci de pînă acum, prin senzaționala răsturnare de situație, a fost cel de la Charleroi, dintre Iugoslavia și Slovenia (scor 3-3). Pînă în 1991 parte componentă a Iugoslaviei, Slovenia a reprezentat o frumoasă revelație. Ca o curiozitate, s-au înfruntat doi foști internaționali de marcă ai naționalei iugoslave, Boskov și Katanec. Și dacă primul, la 69 de ani este cel mai bătrîn antrenor prezent al aceasă ediție a Europenelor, Katanec este cel mai tînăr antrenor, la doar 36 de ani. Acesta a fost școlit de Boskov, de la care a furat meserie în perioada cînd evolua la Sampdoria, și nu a lipsit mult ca elevul să-și învingă profesorul. Probabil Katanec era cel mai fericit om din lume în minutul 60 al partidei, cînd, la 3-0 pentru Slovenia, Mihajlovic a fost eliminat pentru că l-a împins pe Udovic. Puțini au plîns însă pentru jucătorul lui Lazio, care făcuse un meci dezastruos. Norocul sîrbilor s-a numit pînă la urmă Savo Milosevic, care-i luase locul lui Darko Kovacevic, inexistent timp de 52 de minute. O desfășurare asemănătoare a scorului a fost și în meciul Portugalia - Anglia, Nuno Gomes devenind eroul unei întregi țări cînd a înscris golul unei victorii istorice. Pentru portughezi a fost cea mai spectaculoasă revenire după cea de la Cupa Mondială din 1966, cînd au fost conduși de Coreea de Nord cu 3-0 și au învins în final cu 5-3. Și pentru ca să rămînem la cifra 3, să mai adăugăm că în afara Iugoslaviei, Sloveniei și Portugaliei, singura echipă care a mai înscris trei goluri a fost Franța, în poarta Danemarcei.

Avînd o echipă chiar mai bună decît cea care cîștiga Cupa Mondială acum doi ani, Franța speră să egaleze recordul Republicii Federale Germania, care în 1972 și 1974 s-a încununat atît cu titlul de campioană europeană, cît și cu cel mondial. Cît îi privește pe germani, ei riscă eliminarea de la acest Eureo chiar din prima fază a turneului. Nemții nu au arătat mai nimic în primul meci, cînd au făcut un norocos 1-1 cu România, scăpînd ca prin urechile acului de înfrîngere cînd Viorel Moldovan a ratat de două ori cu poarta goală în fată. I-a mai ajutat și arbitrul, refuzînd românilor un penalty, însă oare cine îi va mai salva de furia Angliei, dornică să se reabiliteze în fața suporterilor? Bazîndu-se în defenisivă pe veteranul Lothar Matthäus, ajuns la cea de-a 148-a prezență în națională, campioana Europei este ironizată de marile ziare de sport europene. Este interesant de văzut dacă Erich Ribbeck va juca cu Matthäus și sîmbătă, împotriva Angliei. Un start foarte bun în acest turneu a mai avut Norvegia, care a spălat astfel onoarea Nordului, după ce Suedia și Danemarca pierduseră primele lor meciuri. Debutanți la un turneu final de Campionat European, norvegienii i-au băgat pe spanioli în ședință, ibericii fiind priviți ca a treia favorită aici.

E de așteptat ca nivelul competiției să crească în continuare, meciurile devenind de acum decisive. O nouă înfrîngere în contul echipelor care au pierdut primele meciuri va însemna și eliminarea lor din competiție. Care va fi prima?

Fanii germani nu-l mai vor pe Matthäus

Semieșecul Germaniei în meciul cu România nu putea trece nesancționat de suporteri, iar aceștia au și găsit un țap ispășitor În vîrstă de 39 de ani, veteranul german a ajuns la cea de-a 148-a selecție și i se reproșează că este de-acum depășit, fiind posibil ca acesta să fi fost și ultimul său meci sub tricoul Germaniei. ***„Nu este cazul să-mi judec singur performanțele, îi las pe alții să o facă“***, a spus internaționalul german. 2000 de suporteri nemți care au votat pe un site s-au arătat în proporție de 84% pentru utilizarea lui ***Jens Nowotny*** în locul lui Matthäus în următoarele meciuri de la Euro. Și ***Ribbeck*** pare a da apă la moară celor care-i cîntă prohodul lui Matthäus, spunînd că ***„nimeni nu are garantat locul în echipă, dar asta nu înseamnnă că Matthäus nu va juca cu Anglia“***. Selecționarul german a mai spus că are încredere în Matthäus, care-și poate recăpăta forma maximă. ***„Lothar este sub o mare presiune și eu încerc să-l ajut să arate că a rămas un jucător de primă mînă pentru naționala Germaniei“***, a conchis Ribbeck.

După înfrîngerea umilitoare de la Cupa Mondială de acum doi, ***Berti Vogts*** spunea că Germania are nevoie disperată să promoveze jucători tineri. ***„Germania nu poate rămîne la infinit în top cu bătrînii, trebuie jucători tineri“***, spune Vogts.

După ce i-a succedat lui Vogts la națională, prima mișcare a lui Ribbeck a fost aceea de a-l rechema pe Matthäus și, pentru acest turneu final, pe Hassler, un alt veteran care nu mai jucase de doi ani pentru Germania.

Atît presa germană, cît și suporterii acestei echipe doresc ca Ribbeck să înceteze să se mai bazeze pe jucători bătrîni și să înceapă construirea unei echipe de viitor, bazată pe jucători tineri care pot alerga. ***„Ribbeck, folosește tinerii“***, titrează Sueddeutsche Zeitung. Numai că Ribbeck nu pare impresionat de ce scriu ziarele, spunînd că într-un turneu major experiența este vitală. ***„Sînt mulți jucători la acest turneu trecuți de 30 de ani și care joacă bine, nu numai Germania este în această situație“***, spune selecționerul german. Acesta s-a ferit de experimente și a intrat și în colimatorul lui Paul Breitner, campion mondial în 1974, care a afirmat că sistemul de joc 3-5-2 nu este un remediu chiar pentru orice și că nemții trebuie să fie mai flexibili. Întrebat despre această situație delicată, căpitanul echipei, Oliver Bierhoff, a spus: ***„Nu e treaba mea să hotărăsc. Antrenorul trebuie să decidă dacă Matthäus va juca sau nu. Eu cred că Lothar poate ajuta echipa cu experiența lui. În rest, noi, jucătorii, nu trebuie să comentăm asemenea lucruri în public. Bineînțeles că vom discuta între noi, și cum sîntem 22 de jucători vor fi probabil 22 de opinii diferite. Important este ca pînă la urmă să realizăm ce ne-am propus aici, iar acum gîndul nostru este la meciul cu Anglia, pe care trebuie să-l cîștigăm“.***

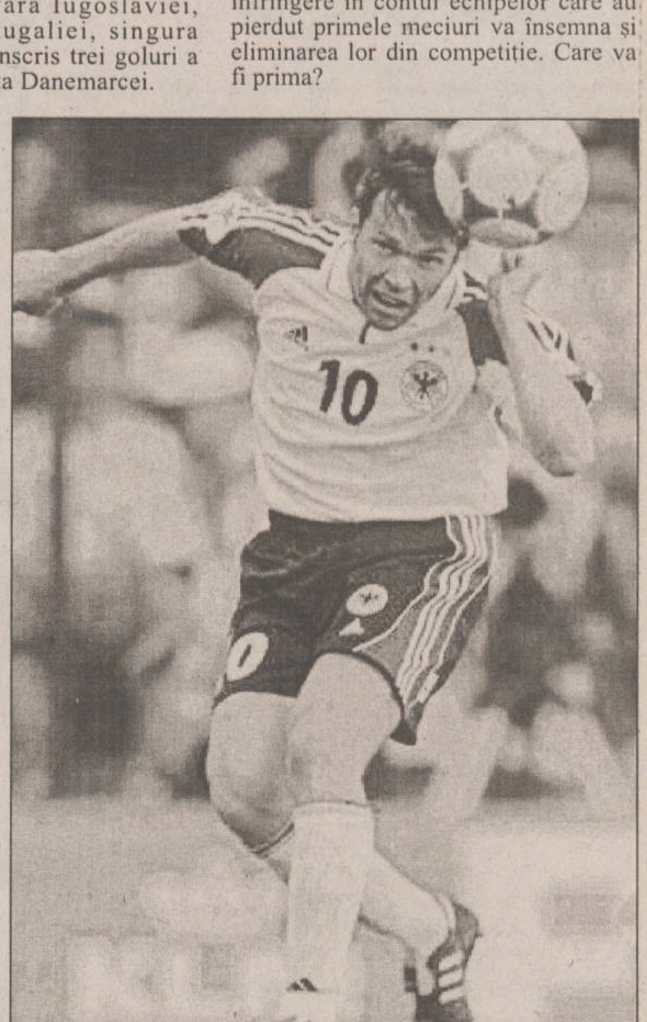

■ EURO - FLASH ■ EURO - FLASH ■

Beckham, în pericol de suspendare

Pentru David Beckham, Euro 2 000 a început cum nu se poate mai prost, amărăciunea înfrîngerii în fața Portugaliei putînd fi completată cu una și mai mare. Vedeta Angliei a fost fotografiată făcînd gesturi obscene la ieșirea de pe teren, el arătînd degetul mijlociu al mîinii drepte în direcția unui mic grup de suporteri englezi care-și huiduiau favoriții. Drept urmare, Beckham riscă o suspendare pentru meciurile următoare, purtătorul de cuvînt al UEFA, Hans Hultman spunînc că în cazul în care arbitrul sau asistenții săi scriu în raportul de joc despre vreun gest deplasat al unui fotbalist, comisia de disciplină poate să-l suspende. Îngrijorarea a cuprins tabăra engleză, purtătorul de cuvînt al Federației Engleze, Steve Double atacîndu-i dur pe fanii care i-au provocat pe jucători: *„Un mic grup, pe care ezit să-i numesc fani ai Angliei, i-au huiduit pe jucători atunci cînd aceștia părăseau terenul de joc. Credem că ei erau beți și ne-ar place să-i vedem arestați pentru faptele lor. Oricum, toți cei care au auzit de acest gest au spus că sînt pe deplin șocați de faptul că niște englezi se pot purta într-un asemenea mod. Vom lua măsuri pe viitor ca la următoarele meciuri să fie măsuri sporite de securitate atunci cînd jucătorii vor părăsi terenul“*.

Danezilor le place odihna

Probabil gîndindu-se la rețeta cîștigătoare de acum opt ani cînd au cucerit laurii europeni după ce au fost strînși de pe plajă cînd campionatul bătea la ușă, aproape jumătate din lotul danez și-a luat liber marți pentru a se odihni înaintea dificilului meci cu Olanda care se va disputa vineri. *„10 jucători nu s-au antrenat, ei odihnindu-se și participînd la o ședință de masaj“* a declarat purtătorul de cuvînt al danezilor, Lars Berendt. Vikingii, lanterna unei grupe care conține patru foste campioane europene, au încercat astfel să se relaxeze pentru a uita de categorica înfrîngere (0-3) suferită în fața Franței în primul meci disputat la Euro 2 000.

În lotul nordicilor sînt și două accidentări. Astfel, colegul lui Dan Petrescu de la Chelsea, Jes Hoegh are încă probleme la tendonul lui Achile dar el speră să apuce să joace la acest turneu final. Fundașul de la Milan, Thomas Helveg are probleme musculare. La această oră nu se știe dacă cei doi vor putea fi apți de joc pînă vineri, șanse de recuperare mai mari avînd Helveg a cărui probleme par mai puțin complicate.

Un primar intransigent

Primarul orașului Bruxelles, François-Xavier de Donnea a interzis accesul în Grand' Place în zilele cînd au loc meciuri pe stadionul „Roi Baudouin“. Această interdicție a fost deja la originea incidentelor care au avut loc în seara de deschidere a turneului, între suporterii belgieni și forțele de ordine. Primarul n-a renunțat la hotărîrea sa: *„Eu sînt aici pentru a asigura ordinea, nu pentru a organiza sărbători, Sînt șeful poliției nu animatorul unui club de vacanță.“*

Camacho crede în calificare

José Antonio Camacho, selecționereul echipei Spaniei, a trimis observatori la meciurile care se vor disputa în cadrul grupei D. Ceea ce înseamnă că acesta este în continuare optimist în privința calificării echipei sale în sferturile de finală, în ciuda înfrîngerii spaniolilor în fața Norvegiei. În acest caz, ibericii vor întîlni în sferturi una dintre echipele din grupa D, care cuprinde Franța, Olanda, Cehia și Danemarca.

Goluri cu adresă

Atacanții italieni au obiceiul de a dedica cuiva golurile pe care le înscriu. Astfel, Antonio Conte, autorul superbului gol din care squadra a deschis scorul în meciul cu Turcia, și-a dedicat reușita unui tînăr din Lecce aflat în comă după un accident. Cît despre golul victoriei italiene, înscris din penalty de Filippo Inzaghi, a fost „expediat“ pe adresa lui Gianluigi Buffon, portarul titular al echipei înaintea Euro 2000, accidentat înaintea turneului.

Azzurii, în sferturi la Euro 2000

■ ***în grupa B, Italia - Belgia 2-0 (1-0)***

Italia: Toldo - Nesta, Maldini, Cannavaro, Iuliano - Conte, Albertini, Fiore, Zambrotta - Inzaghi (82 Delvecchio), Totti (min. 54 Del Piero).

Belgia: De Wilde - Deflandre, Staelens, Valgaeren, Van Kerckhoven (min.33 Hendrikx) - Verheyen (min. 70 Mbo Mpenza), Wilmots, Vanderhaeghe, Goor - Strupar (min.61 Nilis), Emile Mpenza.

Arbitru: Garcia Aranda (Spania).

Marcatori: Totti (min.6), Fiore (min.66).

Cartonașe galbene: Conte, Zambrotta/ Wilmots

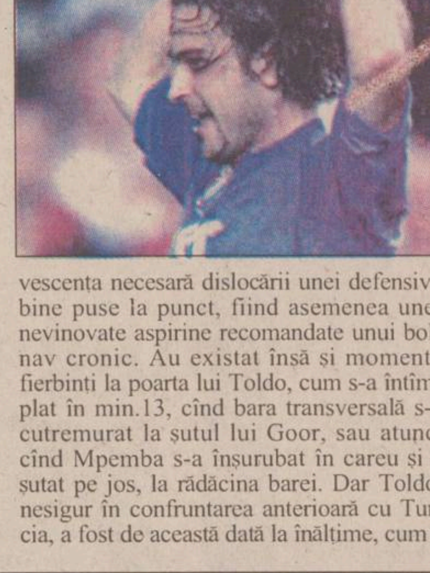

Totti a reușit primul gol pentru squadra azzura. În dreapta, Fiore exultînd la cel de-al doilea gol al italienilor

Cînd huliganii englezi nu au nici măcar puterea să provoace incidente pe stradă, singura lor preocupare fiind halbele de bere din pub-uri, cînd fanii turci, sprijiniți chiar și de o grupare extremistă, își fac rugăciunea în liniște, dezamăgiți de deciziile antrenorului Mustafa Denizli, care a malaxat echipa semilunei ca pe o baclava, fără să includă în aluatul de mijloc pe laureații Cupei UEFA, de la Galatasaray, este clar că la Euro 2000 ceva nu este în regulă. În plus, ce ar mai rămîne de admirat dacă pînă și Spania, cu două reprezentante în finala Ligii Campionilor, face o figură ștearsă, ca un taur bătrîn lipsit de dorința firească de a-și domina toreadorul. Mai mult ca sigur că Italia, caracterizată la perfecțiune de vîrful de atac Inzaghi. Visător ca orice gondolier venețian, dar mai mereu în fața golului, cum s-a întîmplat și în partida cu belgienii, atunci cînd la șutul lui Maldini, respins în față de De Wilde, a scăpat mingea printre picioare, Inzaghi a fost preferat lui Del Piero, un nume incomparabil mai bine cotat la bursa procuratorilor. Dar, tocmai de asta Italia este Italia, gafa lui Inzaghi fiind cu atît mai mult gustată de tifoșii squadrei azzura cu cît un minut mai tîrziu reprezentanții lui Il Calcio au marcat prin Totti, colegul lui Inzaghi în avanposturi învingîndu-l printr-o lovitură de cap pe De Wilde.

Apoi, simplu, azzurii au pus în practică ce au învățat cel mai bine, adică o apărare ermetică, urmată de contraatacuri rapide. Prin urmare, replica „dracilor roșii“, care a avut totuși consistență, a fost lipsită de efervescența necesară dislocării unei defensive bine puse la punct, fiind asemenea unei nevinovate aspirine recomandate unui bolnav cronic. Au existat însă și momente fierbinți la poarta lui Toldo, cum s-a întîmplat în min.13, cînd bara transversală s-a cutremurat la șutul lui Goor, sau atunci cînd Mpemba s-a înșurubat în careu și a șutat pe jos, la rădăcina barei. Dar Toldo, nesigur în confruntarea anterioară cu Turcia, a fost de această dată la înălțime, cum a făcut-o și atunci cînd Wilmots s-a înălțat de lîngă Conte și a trimis cu capul exact în brațele sale, ori atunci cînd goal-keeper-ul italian a blocat șutul din colțul careului mic al aceluiași belgian. Pînă la pauză, doar Goor, cu un șut bine direcționat, a mai deranjat cu adevărat defensiva condusă de Maldini, în timp ce Inzaghi a continuat să se facă de rîs, „lustruind“ mingea, deși intenția sa a fost să trimită spre poartă un șut sănătos, dintr-o bucată.

Repriza secundă a debutat într-un ritm drăcesc, bineînțeles cu „dracii roșii“ într-o cursă furibundă spre egalare. Pe rînd, Staelens - șut lîngă bară, scos de Toldo și Wilmots - lovitură de cap, pe lîngă poartă, au încercat să restabilească egalitatea pe tabela de marcaj, însă elevii lui Robert Waseige, sub ochii familiei regale belgiene, nu au reușit să inunde cu bucurie tribuna stadionului din Bruxelles. Și, stupoare, după șutul lui Nilis, din lovitură liberă, cei care au majorat scorul au fost elevii lui Dino Zoff, Fiore, după o combinație cu Maldini, prinzînd un trasor, de la circa 30 de metri, ce s-a oprit exact în vinclu. Triplii campioni mondiali mai reușesc un gol spre final de meci, dar arbitrul spaniol Garcia Aranda îl anulează corect, Delvecchio împingîndu-l din spate pe Valgaeren, ce a fost forțat să trimită cu capul în propria poartă. Belgienii au avut o ultimă șansă de a reuși golul de onoare în min.82, însă Emile Mpenza nu a găsit spațiul porții. Dar înfrîngerea țării gazde ar fi putut fi mult mai mare, însă cuplul Del Piero - Delvecchio s-a jucat cu ocaziile de gol, cea mai gustată de public fiind cea în care De Wilde a părăsit poarta pentru a-l urma în afara careului pe Marco Delvecchio. Victorie mare pentru Italia, care, indiferent de rezultatul din ultimul meci, cu Suedia, propulsează echipa lui Dino Zoff în sferturile de finală. **(Leonard CANANĂU)**

Bătaie pentru puncte la Eindhoven

■ ***Suedia - Turcia, astăzi, de la ora 21.45, în Grupa B***

Cele două învinse după prima serie de partide din Grupa B la Euro 2000 se confruntă astă seară la Eindhoven, într-o partidă decisivă pentru ele în ceea ce privește calificarea în sferturile de finală. Că Suedia a venit în Belgia și Olanda din postura cîștigătoarei de grupă preliminară (în care a depășit Anglia căreia i-a luat patru puncte în două partide), că în 1992 a terminat Campionatul European pe locul trei, nu mai contează, în condițiile în care a intrat în aceeași „oală“ cu Belgia, una dintre gazde, și Italia, care rămîne Italia orice s-ar spune. Inclusiv startul a fost unul strîmb pentru echipa lui Tommy Soderberg, care s-a văzut întrecută de Belgia în partida de debut a „europenelor“. Că Mpenza s-a ajutat de mînă pentru golul doi al belgienilor, că De Wilde a „călcat pe bec“ la golul suedez, n-a mai contat în condițiile în care liderul selecțiilor din lotul Suediei, fundașul Roland Nilsson a gafat decisiv în finalul primei reprize. Încercările de a echilibra disputa nu s-au soldat cu efecte benefice pe tabelă, chiar dacă în teren a fost trimisă și vedeta lui Celtic Glasgow, Larsson, cel care resimtea încă absența jocurilor, după accidentul suferit în urmă cu șapte luni, atunci cînd și-a rupt piciorul. Jocul cu Belgia a trecut și Suedia nu concepe să piardă astăzi. Dacă formula 4-4-2 va fi menținută, nu vor lipsi mutațiile în echipa de start, acolo unde Lucic va evolua fundaș dreapta din start, Sungren îi va lua locul în centrul defensivei suspendatului Patrik Andersson, iar Larsson (care a marcat 70 de goluri în două sezoane la Celtic) i se va alătura în atac lui Kennet Andersson.

De partea cealaltă, echipa turcă pare a fi una supusă corecțiilor, dacă amintim penalty-ul prin care Italia a cîștigat duminică, după un joc în care „macaronarii“ și-au creat totuși mai multe situații de gol. Mai presante sînt însă acuzele adresate antrenorului Mustafa Denizli de către presa turcă în ceea ce privește întocmirea echipei de start, una cu prea mulți jucători de la Fenerbahce, în condițiile în care Galatasaray este actuala cîștigătoare a Cupei UEFA. Explicația ziariștilor este simplă, avînd în vedere că Denizli trece imediat după Euro pe banca tehnică a echipei lui Viorel Moldovan. Probabil însă că tehnicianul turc își vede de treaba lui de vreme ce nu intenționează să schimbe formula de debut astăzi, una tot după schema 5-4-1, formulă defensivă dar care uzează la maxim de presing, grație unor jucători cu condiție fizică de excepție. Replica dată italienilor în prima întîlnire, victoria cu Germania din preliminarii, performanța Galatei și experiența acumulată de la precedentul Campionat European sînt tot atîtea motive pentru ca suedezii să nu trateze de sus partida de astăzi. Și dacă nordicii îl au pe Kennet Andersson, mulsulmanii îl au pe Hakan Șukur. Totul depinde cum cum va fi servit viitorul echipier al lui Muțu la Inter Milano, un jucător care ratează mult dar și înscrie. **(Lucian M.)**

Echipele probabile

Suedia: Hedman - Lucic, Sundgren, Bjorklund, Mellberg - Alexandersson, D. Andersson, Mjallby, Ljungberg - Larsson, K. Andersson.

Turcia: Rustu - Umit, Fatih, Ogun, Alpay, Abdullah - Tayfur, Okan, Sergen, Tayfun - Hakan Sukur.

Arbitrează: Dick Jol (Olanda).

EFORIE S.A.
EFORIE NORD
OFERTĂ SPECIALĂ
26.05.2000 - 20.06.2000
CAZARE
TREI zile la tarif de numai DOUĂ în următoarele hoteluri:
Hotel UNION *** 360.000 lei/pers/sejur
Hotel ** 200.000 lei/pers/sejur
În plus, mai puteți obține o reducere de 10% dacă vă prezentați la recepție cu anunțul din ziar.
Oportunitate pentru FAMILII CU COPII !!!
Plătind 2 locuri, beneficiați de cazare gratuită, în aceeași cameră, pentru 2 copii cu vîrste de pînă la 14 ani.
Relații suplimentare la tel/fax: 041-741.351, 041-741.841
Vă așteptăm!

B.C.U. „M. EMINESCU" IAȘI
PECU

IMPORTANT

Astăzi, MONITORUL conține suplimentul gratuit Ghid TV

Pagina 8A

Se vor înființa două noi posturi TV naționale

VINERI
16 iunie 2000
Nr. 141 (2732)
16 PAGINI
3000 LEI

Monitorul

Ziarul care stă de vorbă cu oamenii

Înainte de a anunța Poliția, Salvarea sau Pompierii, sunați la
MONITORUL
271.271
www.monitorul.ro

O nouă metodă de a face dreptate la Judecătorie

JUSTIȚIE CU UȘILE ÎNCHISE

■ cel mai periculos clan din lumea interlopă ieșeană a fost pus în libertate, după ce judecătorul a dat publicul afară, motivînd că se teme pentru securitatea acestuia ■

Victoria procurorilor de a-i trimite după gratii pe doi dintre membrii clanului Corduneanu, un clan care domină lumea interlopă și care este recunoscut prin violența cu care își reglează conturile, a fost umbrită ieri la Judecătorie. După o ședință furtunoasă de aproximativ o oră, care s-a desfășurat cu ușile închise, ***Vasile*** și ***Gheorghe Corduneanu,*** implicați într-un scandal sîngeros în urmă cu aproape două luni, au fost puși în libertate de magistrați. Astfel, înainte de a se usca cerneala de pe mandatul de arestare emis pe numele lor, clanul Cordunenilor a înregistrat o nouă victorie, împotriva justiției de această dată , așa cum ani de zile i-a ținut pe polițiști departe de activitățile lor.

Ieri, în jurul orelor 15,00, justițiabilii de la completul IV au fost scoși afară din sală. Motivul l-a constituit aducerea Cordunenilor, care, nemulțumiți de regimul de detenție, au făcut plîngere împotriva mandatului de arestare emis pe 25 mai împotriva lor. Invocînd motive de siguranță pentru public, președinta de ședință a eliberat sala pentru intrarea ***„triumfală"***, a doi din cei mai importanți capi ai lumii interlope. Flancați de zece polițiști, cu mîinile încătușate la spate, Vasile și Gheorghe Corduneanu, împreună cu ***Iulian Bogdan*** și ***Cătălin Macovei,*** au apărut în fața instanței pentru a afla rezultatul cererii lor de eliberare din arest. Reprezentați de avocați, cei patru inculpați, implicați într-un scandal sîngeros care a avut loc în urmă cu aproape două luni, au luat loc în bănci. Rînd pe rînd, avocații lor au luat cuvîntul prezentîndu-și clienții ca pe niște adevărați mielușei fără cazier și fără să fie recidiviști, închiși pe nedrept ***„prin abuz de putere și manevre oculte"***, după cum a spus unul din apărători. Invocînd drepturile omului și prezumția de nevinovăție a clienților lor pînă la demonstrarea faptei, avocații au solicitat eliberarea clienților lor sub control judiciar deoarece ***„nu prezintă pericol public"***, neobservînd parcă sala goală eliberată tocmai din motive de securitate. **(Nicolae MANOLIU)**

Continuare în pagina 2A

Noutăți de la tricolori

■ dacă ne calificăm în sferturi, este foarte posibil să jucăm cu italienii

■ Febra meciului România - Portugalia de mîine se simte din ce în ce mai tare ■ din Bruxelles și Grimbergen, ***Ion Teodor*** și ***Cristian Ionescu*** ne transmit ultimele noutăți despre tricolori **(1-2 B)** ■ Victoria Italiei asupra Belgiei face ca ***„squadra azzura"*** să fie cea mai probabilă adversară a României în sferturile de finală. Prezent la meciul de la Bruxelles, Ion Teodor ne relatează cum au căzut suporterii belgieni de pe catalige **(1B)** ■ tricolorii pot evita acest adversar puternic dacă înving Portugalia, după cum demonstrează „calculatorul" din pagina **2B** ■ ce a fost aseară și ce va fi astăzi la „Euro 2000" veți afla din pagina **8B**: cronica meciului Suedia - Turcia (scor: 0-0) și avancronicile meciurilor Cehia - Franța și Olanda - Danemarca. ■

azi

Capacitate: Plicurile cu subiectele pentru capacitate vin în această seară. Alte nou tăți despre examen în pagina **3A**

Confesiuni de pedofil: „Cred că merit pedeapsa cu moartea", a spus ieri pedofilul Viorel Chirilă, încercînd să-i înduioșeze pe membrii comisiei de expertiză medico-legală. **3A**

Impuls mai scump: Noile tarife la RomTelecom care vor intra în vigoare de la 1 iulie în pagina **5A**

Zodiacul candidaților: Ce spun astrele despre Simirad și Dobre. Născuți în zodii apropiate, cei doi candidați la Primărie au multe elemente de caracter comune. Duminică va fi o zi imprevizibilă pentru amîndoi. **4A**

Vremea se va răci accentuat

■ la munte va cădea lapoviță și ninsoare

Vremea se va răci accentuat, în acest sfîrșit de săptămînă, începînd cu nordul țării, se arată într-o notă a Ministerului Funcției Publice, transmisă ieri către toate prefecturile. Temperaturile minime vor coborî pînă la 4-6 grade Celsius, iar în zona de munte, la peste 1.500 de metri, se vor semnala precipitații sub formă de lapoviță și ninsoare, și temperaturile pot coborî dimineața sub zero grade. Vîntul se va intensifica în majoritatea regiunilor, local luînd și aspect de vijelie. Regiunile cele mai afectate de răcirea bruscă a vremii vor fi cele din centrul și estul țării, precum și zonele de munte. În Satu Mare, furtunile au făcut deja, ieri, ravagii. MFP avertizează autoritățile locale să ia măsurile care se impun.

Jaf eficient și sigur la Banca Populară

■ președintele BPR, ***Emil Botea,*** va fi urmărit penal ■ acesta a cumpărat zeci de mașini și le-a vîndut apoi băncii cu sume incredibile, duble sau triple ■ de asemenea, Botea a închiriat băncii apartamentul său din București, cu 5.000$/lună, luînd banii în avans pînă la 31 decembrie ■ un membru al CA al băncii a procedat la fel cu apartamentul său, luînd banii pînă în 2004 ■ ambii locuiau în continuare în apartamentele respective ■

Citiți articolul din pagina 5A

Scuze în numele statului român

Președintele ***Emil Constantinescu*** și-a cerut scuze, în numele statului român, față de cetățenii afectați de violențele din 13-15 iunie 1990, într-o declarație dată ieri, precizînd că autoritățile statului din acea perioadă au „utilizat" minerii, spre deosebire de actualele autorități care, confruntate cu minerii în 1999, a „protejat" cetățenii. ***„Oameni nevinovați au murit, mii de cetățeni au fost arestați ilegal și bătuți sălbatic, clădirile mai multor instituții publice au fost devastate(...) Societatea românească și lumea întreagă nu au uitat nici după 10 ani ce s-a întîmplat. Adevărul nu poate fi ascuns și nimeni nu poate fugi la nesfîrșit de responsabilitatea propriilor acte (...) Este de datoria mea să cer iertare acum, în numele statului român, tuturor celor care au fost afectați de violențele îndreptate împotriva cetățenilor în iunie 1990. În același timp, vom veghea ca astfel de incidente să nu se mai repete"***, se spune în declarația menționată.

„Un' te duci Bogdane, mamă ?"

■ ieri, a fost înmormîntat taximetristul Bogdan Aștefani ■ un psiholog ieșean susține că cei trei criminali s-au comportat ca animalele în junglă ■ citiți articolul din 3A ■

astăzi, Monitorul e mai greu să nu-l iei !

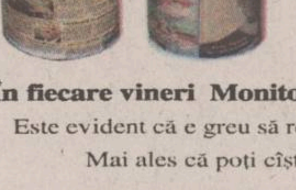

Toată lumea știe că Monitorul este un ziar greu.

5 x

În fiecare vineri Monitorul este mai greu cu opt pagini de programe TV.

Este evident că e greu să refuzi un supliment TV GRATUIT al ziarului Monitorul.

Mai ales că poți cîștiga unul din cele cinci televizoare puse la bătaie.

NU RATA ACEST NUMĂR!
E ULTIMA TA ȘANSĂ
DE A INTRA ÎN CONCURS

HAI ROMÂNIA!
opinia studențească Nr. 75
- gazeta studenților din România -
● Admiterea la facultate ne va stoarce de bani ● Economiștii au cîștigat războiul cu profesorii ● Studenții ieșeni cer demisia ministrului Marga ●
ediție specială – 100% reportaj
● TEORIA NUMERELOR – post scriptum la un film de mare premiu ● CONFESIUNILE UNUI DEPORTAT – Adrian Bergman, eroul unui documentar de Steven Spielberg ● AUSCHWITZ PE UN CÎMP DE FLORI – reportaj din dezolantele întinderi ale nesăbuinței umane ●

Directorul „Petrom" a intrat în refuz de hrană

Arestarea spectaculoasă a directorului general al SNP „Petrom" SA, ***Ioan Popa,*** continuă să facă valuri, inclusiv în cercurile politice de la București. Pe de o parte, se afirmă că reținerea lui Popa a fost abuzivă, pe de altă parte, că prim-procurorul ***Gheorghe Ivan*** l-ar fi confundat pe director cu un cetățean de rînd, în ziua de 9 iunie a.c. Cu toate acestea, Ioan Popa continuă să rămînă în arestul Poliției brăilene, ca suspect într-un dosar cu un prejudiciu total de 29 miliarde de lei. După cum ne-a declarat avocatul apărării, ***Ioan Mustață,*** Popa, care se consideră nevinovat, se află în refuz de hrană de două zile, în semn de protest.

Ieri, mai mulți suspecți în ***„dosarul PECO Brăila"*** au fost audiați pe rînd de prim-procurorii Gheorghe Ivan și ***Mihaela Aghenitei.*** Conducerea Parchetului de pe lîngă Tribunalul Brăila a primit dispoziție de la șeful direct, procurorul general ***Constantin Bulgaru,*** să amîne orice alte anchete și să se ocupe, zi și noapte, de soluționarea acestui caz.

Pe de altă parte, ieri, s-a aflat la Brăila generalul ***Nicolae Berechet*** din cadrul IGP și un procuror-inspector trimis special de Parchetul de pe lîngă Curtea Supremă de Justiție. Potrivit unor surse demne de încredere, trimisul Parchetului General a verificat legalitatea arestării operate de prim-procurorul Ivan și a constatat că acesta a acționat conform procedurii penale și că nu a săvîrșit un abuz. **(Marian GHEORGHE)**

ORAȘUL PE O COLOANĂ

A murit și cel de-al doilea copil al familiei Păiuș

Cel de-al doilea copil cuprins ieri de flăcări, *Ionuț Păiuș* (2 ani), a murit la spital. După cum am mai relatat, în cursul zilei de miercuri, la locuința lui *Gheorghe Păiuș* (35 ani) din satul Buznea, com. Tîrgu Frumos, a avut loc un puternic incendiu. După ce a adus din cîmp o căruță încărcată de fîn, bărbatul a plecat după un nou transport, lăsîndu-l pe *Alexandru* (6 ani) împreună cu frățiorii mai mici *Ionuț* (2 ani) și *Florin* (1 an). La un moment dat, băiatul mai mărișor a aprins cîteva hîrtii în apropierea fînului, uitînd că frații săi mai mici dormeau în vîrful căpiței. Flăcările au cuprins fînul, înconjurîndu-i pe cei doi copii. Cînd a văzut focul, Alexandru s-a speriat și a fugit din curte, cei doi copii mici fiind cuprinși de flăcări și scoși abia după cîteva minute de către vecini. Din nefericire, copiii nu au mai putut fi salvați. Florin a murit pe loc, în vreme ce fratele său Ionuț a murit la spital, în cursul zilei de ieri. **(D. STÎNGU)**

În domeniul sanitar vor crește lefurile cînd va slăbi birocrația

Cadrele medicale din sistemul sanitar ieșean mai au de așteptat pînă cînd își vor vedea lefurile mărite, conform unei ordonanțe care, doar din punct de vedere teoretic, a intrat în vigoare de la 1 mai. Și asta pentru că normele noului contract cadru nu au apărut încă deși, acestea ar fi trebuit să fie funcționale încă de acum 15 zile. ***„Încă nu s-au aprobat normele din cauză că, la nivel central, nu s-a ajuns la o înțelegere cu conducerea Colegiului Medicilor, una dintre cele trei părți, alături de Ministerul Sănătății, care trebuie să cadă de acord asupra acestui aspect. Așa că nici contractul cadru nu a intrat în vigoare, nici bugetul nu a fost alocat caselor județene și nici noi nu putem să dăm bani mai mulți spitalelor ieșene"***, a spus vicepreședintele Casei de Asigurări Sociale de Sănătate de la Iași, ***Gabriel Stovicec.*** Așa încît sistemul sanitar ieșean este blocat financiar de tergiversarea la nivel central a apariției normelor contractului cadru. Conducerea CASS Iași speră totuși ca această situație să fie rezolvată cel mai tîrziu la începutul săptămînii viitoare pentru a preîntîmpina unificarea mișcărilor de protest care au început deja să apară - răzleț, ce-i drept - în spitalele ieșene. **(Marius ȚUCA)**

LOTO 5/40

17 23 38 34 6 36

Fond de cîștiguri: 350.378.140 lei

EXPRES

32 4 37 23 43 39

Fond de ciștiguri: 300.415.969 lei

TELEEUROBINGO 2

Premiul de linie (300.000 lei) - biletele nr. 1514
Premiul de bingo (1.500.000 lei) - bilet nr. 2151
Serie superlinie (50.000.000 lei) și bingote (200.000.000) - seria 2760

Cîștigători 3 milioane: Ungureanu Viorel. *Concurs telefonic* - Croitoru Elena (Zăpodeni - Vaslui) - un autoturism Mercedes + 40 milioane lei

Justiție cu ușile închise

■ cel mai periculos clan din lumea interlopă ieșeană a fost pus în libertate, după ce judecătorul a dat publicul afară, motivînd că se teme pentru securitatea acestuia

Continuare din pagina 1A

La începutul ședinței, procurorul a solicitat menținerea stării de arest precizînd că inculpații au fost prinși după ce au fost dați în urmărire generală și că declarațiile martorilor sînt pline de reveniri asupra modului în care s-au desfășurat evenimentele, sugerînd că banii sau amenințarea pot face legea și atunci se poate afla mai greu adevărul. După epuizarea argumentelor pro și contra aruncate în joc, președinta completului a decis: Vasile și Gheorghe Corduneanu împreună cu Iulian Bogdan să fie eliberați deoarece ***„măsura arestării preventive a fost luată nelegal"***, iar. Cătălin Macovei, mai puțin norocos, va rămîne în arest pînă la expirarea mandatului pentru că ***„nu i-a venit cazierul".*** Astfel, inculpații vor fi judecați liberi mai departe în procesul lor de ultraj contra bunelor moravuri, ca și cum procurorii nu au altă treabă decît să trimită nevinovați în închisoare. Cordunenii și amicii lor au ajuns în fața instanței din cauza unui conflict sîngeros care a avut loc în urmă cu două luni cu unul din membrii clanului rival, cel al Gologanilor, clanuri care domină lumea interlopă departe de lege. Motivul conflictului l-a constituit o mai veche datorie a lui Ilie Gologan către Corduneni, de pe vremea cînd „activau" în Germania. Din datele anchetei a reieșit că *Ilie Gologan* a fost bătut de frații Corduneanu și amicii lor în fața restaurantului Select. Încăierarea a avut loc pe 25 aprilie la orele 19,00, cînd Gologan a fost stîlcit în bătaie. Incidentul a avut urmări la Spitalul de Neurochirugie, unde s-au întîlnit membrii celor două clanuri aduși de dorința de răzbunare. Prezența lor masivă și posibilitatea de a începe un adevărat măcel chiar în fața spitalului a determinat împînzirea zonei cu zeci de polițiști pentru a fi evitat orice conflict sîngeros. ***„Au ajuns în față la Neurochirurgie cu săbii ninja și cu pistoale. Toată conducerea Poliției Municipale a venit acolo pentru a nu se isca vreun scandal. Toată zona a fost împînzită cu polițiști",*** mărturisea atunci un polițist care a văzut pe viu desfășurarea de forțe. „Războiul" derulat atunci pe străzile Iașului nu a rămas fără urmări. Procurorii Parchetului de pe lîngă Judecătoria Iași au demarat cercetările și, deoarece cei implicați în conflict au refuzat să se prezinte la audieri, au fost citați cu mandate de aducere. Timp de o lună, după scandal, membrii clanului Corduneanu au fost de negăsit pentru polițiști, deși ei s-au aflat tot timpul în oraș, frecventînd aproape zilnic discoteca „Arena". Aceasta în condițiile în care Parchetul îi dăduse în urmărire generală, iar Poliția ar fi trebuit să-i caute și în gaură de șarpe, mai ales că membrii acestui clan sînt recunoscuți ca hoți de Germania, puși mereu pe scandal, implicați adesea în bătăi prin baruri. Sătui de „paralizia" polițiștilor care numai nu-i prindea pe Corduneni, procurorii au pornit-o la atac. Au negociat la propriu cu avocații inculpaților și i-au adus pe băieți numai la „audieri", promițînd că nu-i va aresta. După ce procurorii i-au prins în mreje pe Corduneni, conducerea Poliției s-a împăunat cu arestarea lor ca rezultat al acțiunilor lor, deși în realitate cei care dăduseră lovitura au fost procurorii. După ce au fost aduși tinerii la Parchet, au fost chemate echipele de intervenție rapidă ale Poliției Județene, care aveau cagule, iar celor patru bătăuși li s-au pus cătușele pe mîini numai la insistențele procurorilor. Inițial, s-a emis un mandat de arestare de cinci zile, apoi unul de 25 de zile. Ceea ce părea a fi în cele din urmă o victorie a procurorilor împotriva unor capi ai lumii interlope s-a dovedit însă a fi o amarnică înfrîngere, la două săptămîni de la arestare justiția fiind cea care i-a obligat pe procurori să încline capul. Aduși la Judecătorie flancați de polițiști, introduși într-o sală ce a fost în prealabil evacuată de public, din motive de securitate, cei patru tineri au „înmuiat" inima judecătoarei, care nu i-a considerat periculoși și i-a pus în libertate. **(Nicolae MANOLIU)**

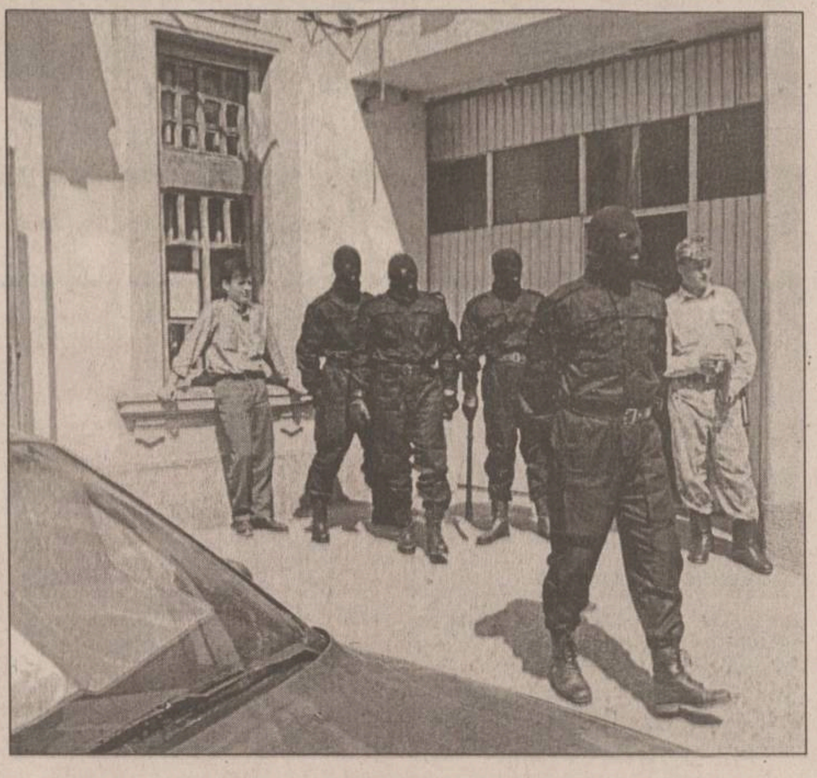

Paradă gratuită a „mascaților" la arestarea Cordunenilor

1.000 miliarde de lei s-au topit sub soare

■ la atît se ridică pagubele produse de secetă la nivelul întregului județ ■ cam tot ce ar fi trebuit să mîncăm la iarnă, s-a uscat în pămînt ■

Seceta prelungită a făcut varză producția agricolă a județului Iași. Pagubele se ridică la 1.060 miliarde lei, din care 955 miliarde sînt pagubele din sectorul privat, iar 105 miliarde din sectorul de stat. 94,7% din producția agricolă este afectată de secetă. Din suprafața agricolă de 379.000 de hectare, 60% este practic compromisă.

Specialiștii spun că pentru culturile de păioase (grîu, ovăz, orz, secară) ploaia nu ar mai putea rezolva nimic în acest stadiu. Producția de grîu a avut cel mai mult de suferit din cauza secetei. Astfel, din suprafața cultivată de 34.225 de hectare peste 60% din producție este compromisă, pagubele fiind estimate la 123 miliarde lei. Cele 3.091 de hectare de orz sînt afectate în proporție de 60%, pagubele depășind 11,128 miliarde lei. La ovăz și orzoaică pagubele sînt de 12,9 miliarde, respectiv 11,5 miliarde lei. Cele 9.530 de hectare cultivate cu cartofi sînt calamitate în proporție de 60%, pagubele fiind de 243 miliarde lei. Pagubele la legume se ridică la 240 miliarde lei, iar pagubele înregistrate la vii sînt de 6,1 miliarde lei. ***„Țăranii vor avea voie să-și lase animalele să pășuneze în păduri. Încercăm să venim în sprijinul acestora fiindcă situația este disperată"***, a spus ***Lucian Dîrdală,*** purtător de cuvînt al Prefecturii. **(M.O.)**

RAJAC a pus recompensă pe capul datornicilor

■ cel care are cea mai bună idee de debranșare la nivel de apartament a datornicilor dintr-un imobil poate cîștiga 1.000 de dolari

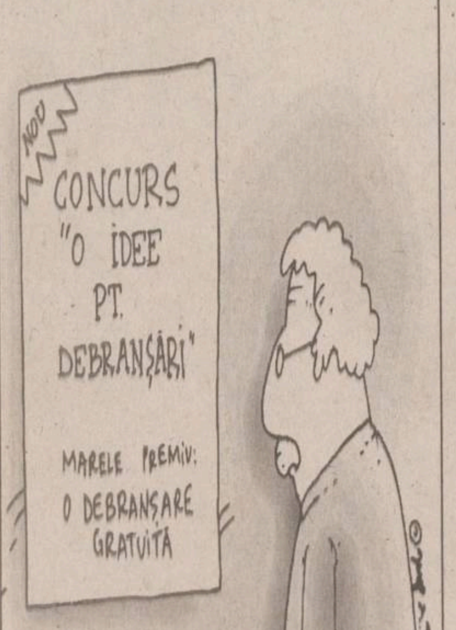

Contorizarea individuală, la nivel de apartament, a consumului de apă rece și posibilitatea debranșării locatarilor datornici dintr-un imobil a devenit un subiect de concurs național cu premii . Asociația română a apei (ARA), din care fac parte toate regiile de apă din țară, pune la bătaie 1.800 de dolari pentru cele mai bune idei în domeniu. ***„Inițiativa acestui concurs a aparținut managerului RAJAC Iași, Gheorghe Nichita, care îndeplinește și funcția de vicepreședinte al asociației"***, a declarat ***Tudor Tudose,*** purtătorul de cuvînt al RAJAC.

Cei care vor participa la acest concurs, indiferent de vîrstă și de profesie, trebuie să ofere soluții tehnice pentru rezolvarea contorizării individuale a apartamentelor dintr-un bloc cu zece nivele și un altul cu 4 nivele. ***„Foarte important este ca soluțiile tehnice propuse să permită întreruperea furnizării apei sau debranșarea fiecărei familii rău-platnice fără însă a le afecta pe celelalte"***, a declarat Tudose. În același timp, cititorul consumului de apă trebuie să aibă posibilitatea citirii confirmate a consumului fără intervenția în proprietatea abonatului.

Marele premiu al acestui concurs constă în 1.000 de dolari, premiul al doilea este de 500 de dolari, iar ocupantul celui de-al treilea loc va încasa 300 de dolari. Data limită de depunere a dosarelor care trebuie să conțină soluții grafice explicate detaliat este 20 august. Plicurile trebuie trimise la sediul ARA București, din str. Splaiul Independenței, nr. 202 A, etaj 9, sector 6. **(Răzvan MOLDOVEANU)**

Lunca Cetățuii a devenit iadul pe pămînt

■ la 4 km de Iași, cîteva mii de suflete, din care cea mai mare parte copii, trăiesc ca în Sahara ■ RAJAC nu mai furnizează apă potabilă de ani de zile, iar fîntînile din sat sînt infestate ■ cu toate acestea, oamenii riscă și își umplu gălețile de la singurele surse de apă existente ■ întreaga localitate ar putea deveni o bombă bacteriologică, în timp ce autoritățile sînt total lipsite de reacție ■

Oamenii din Lunca Cetățuii trăiesc zile de coșmar. Pentru cei peste 3.000 de localnici, apa potabilă a devenit un produs prohibit. De două săptămîni, oamenii nu mai au apă potabilă din rețea, iar cea din fîntîni este infestată. În această situație se găsesc cîteva sute de familii care locuiesc în cartierul Lunca Cetățuii și alte 60 care locuiesc la case. De ani de zile, locuitorii nu mai beau apă de la robinet, fiindcă se tem că apa este infestată. În prezent, singura sursă de apă este o fîntînă unde oamenii așteaptă ore în șir pentru a umple o găleată cu apă. Peste 50 de cazuri de dizenterie au fost descoperite de la începutul lunii mai. Lunca Cetățuii riscă să devină o bombă bacteriologică, la numai 5 km de Iași. La marginea orașului, cîteva mii de suflete trăiesc ca în iad.

Lunca Cetățuii este un sătuc aflat la 5 kilometri distanță de orașul Iași. Cînd intri în sat, e ca și cum ai trece pragul unei alte lumi. Cîteva perechi de ochi ai unor copii care se joacă în voie ne privesc cu curiozitate. Pentru localnici, viața se împarte între necazurile cotidiene și grija neostenită pentru ziua de mîine. Cei 3000 de locuitori trăiesc parcă într-o zodie nefastă. Lunca Cetățuii este exemplul tipic de sat care, dintr-o politică absurdă a regimului comunist, a devenit un pseudo-oraș. Oamenii trăiesc într-o sărăcie lucie, cei mai afectați fiind copiii. Înainte de '89 au fost date în folosință primele blocuri. Din țărani și agricultori, comuniștii au vrut să-i facă orășeni, muncitori în fabrici. După '89 însă, cei mai mulți dintre ei au ajuns șomeri și muncesc cu ziua pe unde apucă. După ce „Fortus" a ajuns pe butuci, mulți au rămas de izbeliște, numărul navetiștilor fiind acum infim.

Din cauza datoriilor mari la utilitățile publice, locuitorii din Luncă nu au apă menajeră de ani de zile. Singura sursă de apă potabilă o reprezintă fîntînile. Cu două săptămîni în urmă, specialiștii de la Centrul de Medicină Preventivă au descoperit că apa din fîntîni este infestată. ***„Am pus afișe la fiecare fîntînă, ca oamenii să știe că nu au voie să bea apă"***, a spus ***Maria Ioviță,*** medic la dispensarul din sat. De la începutul lunii mai, medicii din sat au descoperit peste 50 de cazuri de boli diareice, cauza acestora fiind apa infestată din fîntîni și de la rețea. Singura sursă de apă potabilă a rămas o fîntînă, unde oamenii sînt nevoiți să aștepte ore în șir pentru o căldare de apă. Zilnic, se chinuiesc să care de la o distanță de un kilometru zeci de litri de apă. În această situație dramatică se găsesc 40 de familii care stau la bloc și alte 60 care locuiesc la case.

Lichidul vital este cărat de la o distanță de un kilometru. Oricum în apa furnizată de RAJAC nu are nimeni încredere

De apă potabilă beneficiază doar cei care nu sînt alimentați de la puțul fostei Secții de Industrializare a Lemnului, ci de la RAJAC. Cei care au apă potabilă se plîng că nu este bună de băut. ***„Dau drumul la apă să curgă în cadă și se lasă mîlul la fundul apei. Nu beau apă de ani de zile"***, a spus ***Elena Grigoraș,*** localnică. ***„Ce să fac? Beau și eu apă minerală și mănînc înghețată"***, a făcut ea haz de necaz. Primarul satului, Mihai Grigoraș, nu înțelege nici el de ce apa care este furnizată de RAJAC nu este bună de băut. ***„Probabil că apa, chiar dacă este tratată de cei de la RAJAC, se murdărește pe parcurs din cauza defecțiunilor de la țevi. Nu știm cum ajunge apa de la tratare pînă la gura țevii"***, a spus Grigoraș. El consideră că soluția pentru rezolvarea acestei situații, care se perpetuează de ani de zile, este captarea izvoarelor din zonă, localnicii urmînd să aibă astfel o sursă proprie de alimentare, avînd astfel și costuri mai mici. Deși există un proiect în valoare de două miliarde lei, situația nu a fost rezolvată de ani de zile. ***„Mai avem de achitat 50 de milioane de lei firmei «Tehnicum» din Botoșani care ne-a făcut proiectul, dar nu avem bani"***, a spus primarul. ***„Se încearcă să se arunce mîța în ograda RAJAC"***, a declarat Tudor Tudose, purtătorul de cuvînt al acestei instituții. El afirmă că de la sursa Șorogari sînt alimentate și cartierele Podu-Roș, Tătărași și Metalurgie, unde nu a fost semnalat nici un caz de dizenterie, de aceea nu apa furnizată de RAJAC este cauza infestărilor de la Lunca Cetățuii. ***„Direcția de Sănătate Publică trebuia să facă din timp analizele ca să constate dacă apa este infestată. Cauza îmbolnăvirilor o constituie apa din fîntîni"***, a spus Tudose. El a mai precizat că, în ciuda faptului că apa furnizată de RAJAC are impurități, localnicii nu pot spune că apa are bacterii. În Lunca Cetățuii au fost deja închise două sifonării care foloseau apă de la fîntîni. **(Mihaela OLARIU)**

Afișul care anunță că apa nu este potabilă nu îi sperie pe locuitorii din zonă. Din această cauză, în fiecare lună sînt zeci de cazuri de diaree

După ce Serbina a aruncat piatra

Toți șefii de ONG din Iași s-au adunat să dreagă busuiocul

Disputa dintre organizațiile neguvernamentale (ONG) și Comisia pentru Protecția Copilului s-a terminat cu un program de lucru comun. Scandalul a început săptămîna trecută, cînd președintele comisiei, ***Ioan Serbina,*** a făcut declarații de-a dreptul belicoase, supărat de faptul că asistentul social al unei organizații a afirmat în public că există absolvenți din centrele de plasament care nu știu să scrie și să citească. Serbina a afirmat atunci că o astfel de declarație publică se poate solda și cu o acționare în judecată. Scandalul a fost însă și el bun la ceva pentru că, ieri, toate ONG-urile care lucrează în domeniul protecției copilului au avut o întîlnire cu membrii comisiei și reprezentanții Direcției pentru Protecția Copilului (DPC), prima de acest fel după cum au punctat mai mulți șefi de fundații. Ședința a început cu acuzații din partea DPC. ***„Am rugămintea să nu se mai arunce asupra Direcției cu afirmații care nu sînt corecte și care induc opiniei publice părerea că doar ONG-urile fac protecție în Iași"***, a spus ***Cristiana Dragomir,*** directorul DPC. După ce scînteia de scandal s-a stins, părțile au convenit să acționeze de acum înainte în comun. Primele măsuri vor consta în editarea unui buletin informativ și găsirea de soluții pentru plasarea pe piața muncii a celor 138 de absolvenți de anul acesta. **(Dana PAVEL)**

ORAȘUL PE O COLOANĂ

Viorel Cardasiv și-a dat foc la casă

Un bărbat de 47 de ani din comuna Schitu Duca a reușit trista performanță de a-și da foc la casă cu o țigară aprinsă. Potrivit cercetărilor făcute de Poliție, gospodăria lui *Viorel Cardasiv* a ars în proporție de 70%, prejudiciul fiind estimat la 25 de milioane de lei. Vîlvătăia care a cuprins casa a fost stinsă de săteni și de pompierii militari. ***„Vinovat de comiterea incendiului este proprietarul, care fiind în stare de ebrietate a aruncat țigara aprinsă în casă și a plecat la băut“***, se arată în comunicatul de ieri al Poliției Județene. Din fericire, focul nu a provocat victime omenești și nici nu s-a extins asupra locuințelor învecinate cu gospodăria lui Viorel Cardasiv. **(Ioan MILICĂ)**

Două beri pe zi pentru un loc în căminele studențești pe timpul verii

Studenții care vor dori să rămînă peste vară în Iași pot solicita loc de cazare într-unul din cele trei cămine puse la dispoziție de Universitatea „Al.I.Cuza“. Studenții nefamiliști vor putea solicita loc de cazare în căminele P5 sau P6 din campusul studențesc „Titu Maiorescu“, iar studenții familiști vor fi cazați în căminul C11 din Codrescu. Tariful de cazare va fi diferențiat, în funcție de scopul prelungirii șederii studenților. În vreme ce studenții care rămîn în Iași în scopuri didactice - de exemplu, cei care mai au de făcut cîteva săptămîni de practică - vor plăti un tarif de 7.500 de lei pe zi, cei care vor rămîne în Iași pentru alte scopuri decît cele didactice vor trebui să achite 15.000 de lei pe zi.

Studenții nefamiliști care vor să primească un loc de cazare în anul universitar 2000-2001 vor trebui să depună cereri tipizate la secretariatele facultăților unde învață. În anul universitar următor cazarea în cămine se va face pe baza mediei și a cererilor depuse la secretariatele facultăților. Studenții familiști, studentele care au copii, doctoranzii și cadrele didactice care vor să stea în cămin vor trebui să depună cererile la Serviciul Social. ***„Chiar dacă termenul de depunere a cererilor este de 30 iunie, este foarte posibil să mai primim cereri de cazare și după această dată“***, a adăugat ***Romulus Dămăceanu***, directorul Direcției pentru Probleme Social-Studențești. **(A.M.)**

Bătaie „gazde - oaspeți“ la Glodenii Gîndului

Patru tineri din comuna Glodenii Gîndului urmează să fie judecați, fiind acuzați că au urmat obiceiurile banditului Terente. În ziua de Crăciun a anului trecut, doi tineri din satul Războieni - ***Constantin Adrian Parfene*** și ***Daniel Hanganu*** - au plecat spre o comună vecină, la discotecă. Drumul spre discotecă traversa o localitate, Glodenii Gîndului, care era „dotată“ cu un birt sătesc. Pentru a-și face nițel curaj, cei doi au intrat în cîrciumă, unde i-au întîlnit pe ***Petronel Lilian Stamatin*** (22 ani) și ***Mihai Busuioc*** (25 ani). Aceștia din urmă, după ce le-au fumat țigările „musafirilor“, s-au oferit să-i conducă spre discotecă. Pe drum, grupul celor patru s-a intersectat cu alți doi tineri din localitate, ***Sandu Tonu*** (22 ani) și ***Petru Busuioc*** (19 ani). La un moment dat, între cei șase a izbucnit o altercație, în cîteva clipe amicii devenind dușmani de moarte. Superiori numeric și „luptînd“ pe teren propriu, localnicii i-au copleșit pe oaspeți, Parfene și Hanganu fiind bătuți măr, necesitînd ulterior îngrijiri medicale între 3 și 6 zile. În plus, cei patru bătăuși sînt acuzați că i-au scos lui Parfene cureaua de la pantaloni, ghiulul de aur de pe mînă, „ușurîndu-l“ pe băiat de banii și țigările din buzunar. La rîndul său, Hanganu a scăpat din mîinile agresorilor fără bani, țigări și fără un pantof. După cercetările de rigoare, cei patru atacatori au fost trimiși în judecată acuzați de tîlhărie, Stamatin, Tonu și cei doi Busuioc riscînd pedepse de pînă la 20 ani închisoare. **(D. STÎNGU)**

Plicurile cu subiectele pentru capacitate vin în această seară

În cele două zile care au mai rămas pînă cînd capacitatea își va lua startul, se pun la punct ultimele detalii de organizare. Astă seară, plicurile cu subiecte la toate cele trei probe ale examenului vor fi aduse la Iași. Inspectorul de matematică al IȘJ, Victor Geangalău, a plecat astăzi la MEN, fiind chemat pentru preluarea subiectelor. Tot astăzi, la sediul IȘJ Iași, va începe loteria comisiilor de capacitate: acestea vor fi trase la sorți, astfel încît nici un profesor nu va fi în comisia de examen la școala unde activează.

Comisiile vor fi transportate cu microbuzele în județ

După ce, în urmă cu două zile, directorii școlilor-centre de capacitate au fost instruiți de inspectori asupra modului în care să asigure o maximă corectitudine examenului, ieri, la Inspectoratul Școlar Județean (IȘJ) s-a stabilit cum vor fi transportate comisiile de capacitate în școlile din județ. Douăsprezece microbuze, autobuze și autocare vor porni luni, dis-de-dimineață, din fața sediului ISJ, spre centrele de examen din zonele rurale, Pașcani, Hîrlău și Tîrgu-Frumos. La ora 8, membrii comisiilor de capacitate vor debarca la școlile unde au fost arondați. Ei vor rămîne acolo pînă la ora 12, cînd se va termina proba scrisă, după care se vor întoarce la Iași, aducînd cu ei și tezele elevilor. Corectarea tuturor tezelor din județ se va desfășura în centrele de capacitate din Iași, Pașcani, Hîrlău și Tîrgu-Frumos.

Capacitate la Brătești - doar 3 copii din 27 vor da examen

Ieri, în ultima zi a înscrierilor, mulți profesori din școlile de la țară au umblat din casă în casă pentru a-i convinge pe părinții absolvenților de clasa a VIII-a să își trimită copiii la examen. La școala din Brătești, din cei 27 de copii de clasa a VIII-a, doar trei vor da capacitate. Un motiv este, se pare, și acela că elevii din Brătești ar fi trebuit să meargă pe banii lor la Pașcani, unde au fost arondați.

Doi copii cu mîinile drepte în ghips vor avea „scribi“ la examen

Doi copii din Iași nu au renunțat la capacitate în acest an deși au mîna dreaptă accidentată și nu vor putea scrie.

Unul dintre ei este ***Ciprian Olaru***, de la Școala din Lunca-Cetățuii. După o plimbare haiducească pe cîmp, călare pe calul părinților săi, el s-a ales cu mîna ruptă în urma unei căzături zdravene. El va da capacitatea într-o sală separată, în prezența a doi profesori de alte specializări decît cele la care va susține probele scrise. Ciprian va dicta rezolvarea subiectelor unuia dintre profesori, aflat pe post de scrib, în timp ce al doilea va supraveghea examenul. **(Emilia CHISCOP)**

Pentru elevii de clasa a VIII-a, luni va fi ziua cea mai lungă

Topul liceelor din Iași după preferințele elevilor

■ **pe primele două locuri se află liceele cu profil economic**

Absolvenții claselor a VIII-a din școlile județului Iași nu se mai orientează în număr foarte mare spre licee de elită, ci preferă școlile unde pot învăța o meserie. Acestea sînt concluziile studiului realizat în școlile județului Iași de Centrul Județean de Asistență Psihopedagogică. Astfel, în topul celor mai solicitate licee din Iași, nu se situează liceele cu vechime și cu renume - Liceul „Costache Negruzzi“ sau Colegiul Național - ci Grupul Școlar Comercial „Virgil Madgearu“: 403 elevi ai claselor a VIII-a au afirmat că doresc să învețe o meserie la „Virgil Madgearu“. Grupul școlar amintit reunește atît clase de liceu - cu profil Alimentație publică, Finanțe - Contabilitate, Comerț, Turism - cît și clase de școală profesională cu specializările ospătari, bucătari, cofetari și comerț. Pe locul al doilea în preferințele elevilor se situează tot un liceu economic: Liceul Economic Administrativ și de Servicii. „Principalul motiv care îi determină pe elevi să aleagă aceste profile este oferta pe care le-o fac școlile respective. Specializările pe care le oferă cele două licee au un grad foarte ridicat de căutare pe piața muncii“, a afirmat inspectorul de specialitate ***Dumitru Purțuc.*** Absolvenții liceelor de meserii, mai ales ai celor cu profil economic, își pot găsi rapid un loc de muncă, în schimbul unui salariu rezonabil. Pe locurile trei și patru, între liceele din orașul Iași, se situează Liceul „Mihai Eminescu“ (340 de opțiuni) și Liceul Sportiv (326 de opțiuni). Colegiul Național și Liceul „Emil Racoviță“ se află abia pe locurile șapte și opt în top - cu 276, respectiv 253 de voturi - iar Liceul de Informatică și Liceul „Costache Negruzzi“ se află pe locurile 10 și 12, cu 213 respectiv 206 opțiuni.

O comparație între numărul opțiunilor elevilor și numărul de locuri existent în acest an la liceele cele mai căutate din Iași indică date interesante privind concurența la admitere: cea mai mare concurență - 4/loc - va fi, se pare, la Grupul Școlar Economic „Virgil Madgearu, care are anul acesta 100 de locuri la liceu și 125 la școala profesională. La Liceele „Eminescu“, Național și „Racoviță“, care vor avea anul acesta 150, respectiv 125 de locuri, concurența va fi de aproximativ 2/loc.

La Liceul de Informatică „Gr. Moisil“, se estimează o concurență puțin peste 1/loc.

Cert este faptul că toți absolvenții claselor a VIII-a vor avea loc anul acesta la liceu. Numărul absolvenților este aproximativ egal cu cel al locurilor alocate de licee și școli profesionale: 11.000 de locuri, din care 6450 la licee și grupuri școlare, 4175 de locuri sînt la școlile de ucenici și profesionale, și 540 de locuri pentru elevii proveniți din școlile speciale. **(Emilia CHISCOP)**

„Cred că merit pedeapsa cu moartea“

■ *a spus ieri pedofilul Viorel Chirilă, încercînd să-i înduioșeze pe membrii comisiei de expertiză medico-legală*

„Te simți vinovat? Ce crezi că meriți pentru fapta ta?“ „Da. Și cred că merit pedeapsa cu moartea“, abia a articulat printre hohote spasmotice de plîns, ***Viorel Chirilă***, pedofilul în vîrstă de 34 de ani acuzat că a omorît un copil la mijlocul lunii februarie, a acestui an. Ieri, pentru a doua oară, Chirilă a recunoscut în fața membrilor comisiei medico-legale psihiatrice că l-a omorît pe *Andrei Cuțcă* (15 ani), după ce înainte l-a violat și torturat. Tot pentru a doua oară, medicii psihiatri și legiști au decis că Viorel Chirilă a avut discernămînt în momentul comiterii faptei. Părerile sale de rău, afișate cu șiretenie pentru a stîrni milă, nu au păcălit pe nici unul dintre cei prezenți. Specialiștii spun că singurul sentiment real este doar teama pentru sine, mai precis pentru ce i se va întîmpla. Ieri pedofilul a ratat și ultima șansă de a scăpa de pușcărie. Pentru că după ce prima expertiză a stabilit că a știut perfect ceea ce a făcut, contraexpertiza - cerută de procuratură - a întărit acest lucru. ***„De regulă, contraexpertiza se cere atunci cînd sînt dubii asupra diagnosticului pus de prima comisie. Acum însă cred că Parchetul a cerut-o ca să fie blindat cînd se duce cu dosarul în instanță“***, spune conf.dr. ***Vasile Astărăstoae***, legistul care a făcut parte din comisie. Pentru ca medicii să-și facă o imagine cît mai clară asupra structurii psihice a lui Chirilă, pedofilul a fost internat încă de luni la Spitalul de Psihiatrie „Socola“, unde a fost ținut sub pază de către polițiști. Diagnosticul la care au ajuns psihiatrii este ***„tulburare de personalitate de tip sociopat“***, adică nu se poate adapta la regulile societății. Dar asta nu înseamnă că nu a fost conștient atunci cînd l-a dus pe Andrei Cuțcă în pădurea Bucium de pe dealul Căprița. De altfel, a și recunoscut că l-a lovit cu pumnii peste față, l-a violat și supus perversiunilor sexuale. Le-a spus medicilor că a mai dus și alți copii acolo, dar pentru că aceia nu s-au opus, le-a dat drumul. Pentru fapta sa, pedofilul Viorel Chirilă riscă o pedeapsă între 15 și 25 de ani de detenție sau închisoare pe viață. Nu ar fi pentru prima oară cînd ajunge în închisoare pentru pedofilie, în 1986 acesta fiind închis pentru o perioadă de patru ani. Însă acum el este acuzat și de omor deosebit de grav.

„Eu sînt convins că în situația în care va fi eliberat după un anumit număr de ani, Chirilă va continua să violeze copii. Însă, cît timp va fi în închisoare, el va fi victima celorlalți deținuți“, este de părere prof.dr. Petru Boișteanu, directorul Spitalului de Psihiatrie „Socola“. **(Mihaela CĂNĂNĂU)**

Răsfățații de la CONEL intră luni în grevă generală

■ **sindicaliștii energeticieni nu pot accepta să preia și ei o parte din costurile tranziției**

Sindicaliștii sucursalei ieșene a CONEL vor intra luni, la ora 7.00, în grevă generală. Greva se va desfășura pe o perioadă nedeterminată, sindicaliștii fiind obligați de lege ca pe perioada desfășurării acțiunii să asigure o treime din activitatea sucursalei. Protestul salariaților CONEL are ca principal scop abrogarea Ordonanței 58 emise de Guvern luna trecută. Prin emiterea acestui act normativ, Guvernul a încercat limitarea sporurilor salariale la marile companii și la regii. Potrivit acestei ordonanțe, nivelul sporurilor nu va mai putea depăși 50% din salariu, în timp ce fondul de salarii pe acest an a fost limitat, fiind de patru ori fondul de salarii din trimestrul IV al anului trecut. ***„Nu numai că în acest an nu vor mai crește salariile, însă cei care lucrează în condiții grele de muncă vor cîștiga chiar mai puțin ca pînă acum“***, a declarat ***Petru Gorea***, liderul sindicatului ieșean. Din aceste motive, salariații CONEL au atacat ordonanța în justiție. Vineri, 9 iunie, Curtea de Apel le-a dat cîștig de cauză sindicaliștilor suspendînd aplicarea ordonanței. Decizia Curții de Apel a fost atacată, miercuri, de Guvern la Curtea Supremă de Justiție. La începutul acestei săptămîni, sindicaliștii au declanșat o grevă de avertisment care a durat două ore. Miercuri, peste 10.000 de angajați ai CONEL din toate sucursalele județene au organizat un miting în Piața Revoluției din București, pichetînd ulterior sediul Guvernului. Pentru că, la cele două acțiuni, au fost ignorați de autorități, membrii de sindicat sînt hotărîți să înceapă greva generală de săptămîna viitoare.

„În Iași, luni, la ora 7.00, vor intra în grevă aproximativ 900 de salariați. Restul vor asigura treimea de activitate impusă de lege“, a declarat Petru Gorea. Greva generală îi va afecta însă în mod direct și pe ieșeni. ***„Numărul echipelor de intervenție, în caz de defecțiune, va fi de doar o treime. În paralel, ne aflăm încă în faza de discuții cu conducerea sucursalei pentru a decide dacă încasatorii vor lucra. Totodată, se va lucra doar la o treime din capacitate și la atelierele de reparații, oficiul de calcul, la proiectare și la reparații auto“***, a precizat liderul de sindicat. Furnizarea energiei electrice către consumatori va fi însă asigurată. **(Răzvan MOLDOVEANU)**

„Un' te duci Bogdane, mamă?“

■ **ieri, a fost înmormîntat taximetristul Bogdan Aștefani**

Pe o căldură toridă, trupul neînsuflețit al taximetristului ***Bogdan Aștefani*** a fost condus la groapă cu un întreg alai de rude, colegi și curioși. În jurul orei 11, Cimitirul „Buna Vestire“ a fost invadat de mașinile taximetriștilor, în marea lor majoriate de la firma „For You“ Taxi, unde a lucrat tînărul ucis la Bicaz, în mijlocul pădurii. Peste 50 de autoturisme au blocat parcarea din zonă și au năvălit pe aleile presărate printre cruci.

Atmosfera sumbră și plină de jale a fost întreruptă de claxoanele stridente ale cortegiului de autovehicule. În mijlocul mulțimii, o femeie a căzut leșinată la pămînt din pricina caniculei și a durerii provocate de dispariția lui Bogdan Aștefani (27 ani).

Cu ochii înroșiți de plîns, părinții și rudele tînărului sugrumat și îngropat la sfîrșitul lunii mai lîngă malul lacului Bicaz au asistat - cu fețele încrîncenate de durere - la slujba religioasă de îngropăciune.

Ajuns la capătul puterilor, Alexandru Aștefani, fratele lui Bogdan, a fost purtat mai mult pe sus de la capela cimitirului și pînă la groapa în care a fost depus sicriul cu trupul taximetristului.

Opririle cortegiului pentru scurtele intervenții ale preotului au fost acompaniate de claxoanele mașinilor oprite de-a lungul aleii.

„Un' te duci Bogdane, mamă?“ se întreba cu glasul sfîșiat de plîns mama tînărului care a avut parte de o moarte atît de cumplită. Hohotele de plîns i-au făcut să izbucnească în lacrimi pînă și pe curioșii care au venit să-l petreacă pe ultimul drum pe tînărul Bogdan Aștefani.

Cu o scurtă opintire, groparii au lăsat coșciugul în groapă și florile funerare au început să cadă peste capacul sicriului. Cele peste 100 de persoane care au participat la înmormîntarea băiatului au părăsit în liniște cimitirul, aflîndu-se încă sub puternica impresie a tragediei care a schimbat viața familiei Aștefani. **(Ioan MILICĂ)**

Portret psihologic de criminal

Moartea înspăimîntătoare de care a avut parte taximetristul ***Bogdan Aștefani*** a născut noi întrebări cu privire la identitatea criminalilor. Ce fel de oameni au putut să-l sechestreze pe tînărul ieșean, să-l supună unor chinuri greu de imaginat și să-l strîngă de gît cu o sfoară pînă i-au ieșit victimei ochii din cap? La această întrebare, conf.dr Ion Dafinoiu, cancelarul Facultății de Psihologie, a încercat să ne ofere cîteva repere privind personalitatea celor doi tineri care l-au ucis pe taximetrist.

„Criminalul se plimbă în societate ca animalul prin junglă. Pentru el, totul este legitim indiferent de natura faptelor sale“, ne-a explicat ***conf.dr Ion Dafinoiu***, parafrazînd un celebru psiholog italian. Analizînd modul în care foștii studenți l-au asasinat pe tînărul ieșean, psihologul a precizat că ***„o crimă ca asta este greu de imaginat la un om normal din punct de vedere psihic“.*** După părerea mea - a continuat profesorul ieșean -, acest lucru dovedește că în cazul lor putem vorbi de o scindare, o disociere a personalităților lor. Deși apropiații și colegii celor doi tineri care l-au omorît pe Bogdan Aștefani i-au descris pe aceștia drept niște persoane care nu aveau un comportament ciudat, Ion Dafinoiu consideră că principalul motiv care i-a împins pe băieți să iasă la rampă cu furturi de arme, un jaf armat și o crimă oribilă l-a constituit nemulțumirile de tot felul acumulate în inconștient. ***„Probabil, poziția lor socială nu le oferea suficiente compensări pentru frustrările lor. Cenzurile morale, presate de agresivitate au cedat. Practic, după ce făceau ceea ce făceau, aproape că uitau de faptele lor și erau sinceri atunci cînd afișau acel comportament normal“***, a considerat conf.dr Dafinoiu. Discutînd acest comportament duplicitar al tinerilor care reveneau la viața normală după ce furau arme sau făceau alte isprăvi, psihologul a ținut să sublinieze că modul lor de comportare devenea asemănător unui ritual, cu intrări și ieșiri repetate din rolul pe care și-l asumau. ***„În general, criminalii ajung să-i trateze pe cei din jur ca pe niște obiecte. Devalorizezi victima pentru că în felul acesta îți micșorezi sentimentul de culpabilitate“***, a încheiat profesorul ieșean.

Rezidenții ieșeni par a fi sortiți să protesteze la nesfîrșit

Rezidenții ieșeni și-au făcut un obicei din a picheta Direcția de Sănătate Publică. Astăzi, protestele lor se vor face auzite și în fața Prefecturii, așa ca un fel de continuitate deoarece, pînă acum, acțiunile lor s-au dovedit a fi inutile. Rezidenții sînt supărați pentru că Ministerul Sănătății i-a lăsat fără salarii, scoțîndu-i pur și simplu de pe lista bugetarilor. După ce a făcut isprava, Ministerul Sănătății a avut grijă să-i îndrume la Casa de Asigurări să obțină de acolo bani pentru lefuri. Numai că, pe bună dreptate, CNASS susține că nu este treaba ei să plătească rezidenții deoarece decontează doar servicii medicale, și nu activitate de învățămînt. Așa încît, aparent cu doi părinți, în realitate, rezidenții sînt tratați ca niște orfani. Starea de confuzie în care se află de cîtva timp rezidenții a ajuns să-i afecteze și pe medicii specialiști. Faptul că rezidenții refuză să mai aibă grijă de bolnavi a început să creeze probleme în spitale.

Asta pentru că medicul rezident are și el un aport deloc de neglijat în îngrijirea bolnavului. Rezidentul preia bolnavul încă de la internare, îi întocmește foaia de observație și merge apoi cu el la toate consulturile interclinice, fie la același spital, fie la alte instituții sanitare. Aceștia urmăresc îndeaproape starea bolnavilor pe care îi au în îngrijire și comunică specialistului dacă intervin modificări cum ar fi: febră, tuse, hemoragii neprevăzute etc. Practic, ei sînt ca un intermediar între pacient și specialist, aceștia petrecîndu-și mai mult timp cu bolnavul decît orice alt medic.

În plus, rezidenții întocmesc tot felul de acte medicale, iar în specialitățile chirurgicale, rezidenții participă la operații, reprezentînd mîna a II-a , sau a III-a, în funcție de anul de pregătire în care sînt.

În plus, specialiștii de la Spitalul de Pneumoftiziologie spun că rezidenții sînt foarte importanți deoarece aceștia citesc toată documentația referitoare la bolnav și la boală și participă efectiv la aprofundarea cazului. ***„Chiar și prin faptul că ei mereu ne întreabă amănunte medicale ne impulsionează și pe noi să citim mult mai mult, să studiem și să putem răspunde așa cum trebuie“***, ne-a declarat ***dr. Traian Mihăescu***, directorul Spitalului de Pneumoftiziologie.

Acesta susține că, în lipsa rezidenților, specialiștii au fost nevoiți să apeleze, pentru o parte din servicii la asistentele medicale: ***„Dar blocarea asistentelor cu astfel de treburi nu face decît ca sistemul de îngrijire să devină mai ineficient, acestea nemaiavînd timpul necesar să-și îndeplinească toate atribuțiile ce le revin. E ca și cum dintr-un sistem s-a rupt o verigă“***, ne-a declarat directorul Mihăescu. **(Laura HUSARU)**

In GSM "VOTUL" este simplu
pentru ca SKYFON va ofera :
Cadou :
BOSCH 509 11$
ALCATEL OTE DB 19$
pentru fiecare nou abonat
092.44.11.11.
Oferta Connex valabila pana la 2 iulie :
- 50% reducere la abonament in primele 2 luni pentru abonamentele cu minute incluse;
- prima luna fara abonament pentru celelalte tipuri de abonamente.
Str. Vasile Alecsandri, Bl. I1
tel/fax : 211.988.
Gsm : 092.594.244.
SKYFON GSM
dealer autorizat CONNEX
*Pret fara TVA Valabil numai cu conectare la reteaua CONNEX Detalii in magazine

DE ASTĂZI AI CASA TA!
ȘI NU NUMAI ATÂT!
ÎNCĂ 100 DE PREMII
TOMBOLA 22 MAI - 22 IUNIE
Vino la Iulius Center!
un apartament
100 de premii!
IuliusCenter
6600 Iași, B-dul Tudor Vladimirescu, Telefon: 032 278060, 278061, 278062

REGIA AUTONOMĂ DE TRANSPORT ÎN COMUN IAȘI
EXTRAS DIN EVIDENȚELE COMPARTIMENTULUI CONTROLORI BILETE

Călători depistați în zilele de **13.06.2000** călătorind în mijloacele de transport în comun fără legitimație de călătorie

Numele și prenumele — **Domiciliul**

1. Zaharia Gabriel, str. T. Neculai nr. 19, bl. 945, et. 7, ap. 30
2. Condria Marius Lucian, str. Mircea cel Bătrîn 20, bl. T1, sc. B, ap. 1
3. Rotar Ana Maria, str. Ciric nr. 40B, bl. V2-1, sc. A, et. 3, ap. 4
4. Turcu Mirela, str. Vitejilor nr. 23, bl. A7, et. 4, ap. 3
5. Butnaru Vasile Iulian, str. P. Țuțea nr. 6, bl. 836, sc. B, et. 2, ap. 11
6. Frățilă Cristiana, Dancu, bl. A9, sc. B, et. 1, ap. 2
7. Marian Petru, șos. Națională nr. 72, bl. C6, et. 3, ap. 3
8. Nuțescu Cătălina Mihaela, str. Funcționari nr. 2
9. Macovei Ioan Daniel, str. Mușatini nr. 41, bl. V4, sc. C, et. 4, ap. 2
10. Nemțanu Costel, Dancu, bl. D1, sc. B, parter, ap. 3
11. Verinca Edith Helen, str. Grădinari nr. 14, bl. F1-2, sc. A, et. 1, ap. 1
12. Rusu Mihai Bogdan, str. P. Șchiopu nr. 3, bl. L1A, sc. B, et. 1, ap. 1
13. Loghin Gigi Cristian, Aleea St. Procopiu 10, bl. Q6, sc. A,et.3, ap. 16
14. Burcoveanu Oana Roxana, str. Izvor 14, bl. 629, sc. C, et. 5, ap. 17
15. Panaite Emanuel Cătălin, str. Păcurari nr. 26, bl. T4, et. 4, ap. 21
16. Someșanu Gabriel, str. Oancea nr. 20, bl. 353, sc. A, et. 4, ap. 17
17. Roșu Ionos, str. Oancea nr. 26, bl. D5A, et. 8, ap. 32
18. Cioclu Georgeta, str. Vasile Lupu nr. 138, bl. A1, et. 5, ap. 6
19. Pădurariu Diana, Aleea T. Neculai 93, bl. 989B, sc. A, et. 3, ap. 14
20. Para Cornel, str. Vitejilor nr. 17, bl. A4, et. 3, ap. 3
21. Gherasim Costel, bdul Chimiei nr. 13, bl. D3, sc. A, et. 3, ap. 3
22. Pricop Vasile, str. Sucidava nr. 5, bl. P1, sc. C, et. 1, ap. 7
23. Ciornei Marius Constantin, str. Strămoșilor 51, bl. DB8, et. 3, ap. 13
24. Iorgoaia Dumitru, str. ing. E. Alexandrescu 4, bl. 789, sc. C, ap. 1
25. Pintilei Simona Lăcrămioara, str. Vasile Lupu 100, bl. O6, sc. C, ap. 4

Monitorul Monden

Ce spun astrele despre Simirad și Dobre

■ *născuți în zodii apropiate, cei doi candidați la Primărie au multe elemente de caracter comune* ■ *duminică va fi o zi imprevizibilă pentru amîndoi* ■

Această duminică va fi una extrem de importantă pentru cel puțin doi oameni din Iași. Pe 18 iunie, ieșenii vor hotărî care dintre cei doi candidați la Primărie - Constantin Simirad sau Traian Dobre - merită să ocupe scaunul de primar pentru următorii patru ani. Plecînd de la cîteva date extrem de simple - ziua, luna și anul nașterii - „Monitorul" a întrebat astrele cine sînt acești doi oameni, ce-au făcut ei pînă acum, cum arată pentru ei ziua de 18 iunie 2000 și cum va fi perioada imediat următoare turului doi al alegerilor locale.

Făcut să depășească orice obstacol, dar temperamental peste măsură

Candidatul Partidului Moldovenilor la Primărie, ***Constantin Simirad,*** s-a născut pe 13 mai 1941, în Zodia Taurului. Planetele au aranjat în așa fel încît actualul primar să aprecieze foarte mult munca dificilă și disciplina strictă. Chiar dacă alții îl văd ca pe un spartan, el iubește lucrurile simple tot atît de mult pe cît ceilalți iubesc opulența. Astrele mai spun că cei născuți în această zi au o minte anume făcută pentru a depăși obstacole și trata dileme (ale sale sau ale altora). Așa se explică și abilitatea foarte bună de a-i conduce pe alții prin hățișurile vieții. Problemele vin în special din partea sentimentelor.

Temperamentul și emoțiile foarte puternice pot conduce lucrurile într-o direcție cît se poate de diferită de cea unde vrea să ajungă. La acest lucru se adaugă și o pîrdalnică lipsă de coordonare. Din această cauză, multă energie este pierdută în lipsa unui plan de acțiune.

Duminică va fi ziua cînd va pune lucrurile în ordine

Ziua de 18 iunie 2000 va fi o zi extrem de plină pentru Constantin Simirad. Astrele spun că această zi este numai bună pentru a pune lucrurile în ordine. În plus: o bună coordonare mînă-ochi va face orice sarcină să meargă aproape de la sine. Emoțiile sînt foarte prezente, dar ținute sub control. Și pentru zilele următoare prognoza astrologică se anunță la fel de senină.

„Simțiți dragostea pentru ordine și lege. Problemele pe care le întîlniți sînt mai degrabă apreciate pentru ceea ce reprezintă, decît să fie văzute ca niște obstacole personale".

Zodiacul arată că Traian Dobre nu apreciează sfaturile

Deputatul ***Traian Dobre*** s-a născut pe 30 martie 1947, în Zodia Berbecului. Despre el astrele spun că muncește foarte mult și poate realiza multe lucruri în viață, avînd de partea sa bune aptitudini organizaționale. Conform astrelor, pentru Traian Dobre scopul și mijlocul de a-l atinge sînt totuna. Mai mult, el știe cum să trateze cu autoritățile și are un dar natural de a rezolva problemele - de orice natură ar fi ele.

Succesul este asigurat în domeniul educației, în politică și în drept; candidatul PDSR la Iași a avut șanse mari de a izbîndi în politică încă de la naștere, dat fiind că ursitoarele l-au înzestrat cu darul de a se face apreciat de aproape toți. Astrele spun cîte ceva și despre partea „mai întunecată" a lui Traian Dobre: are tendința de a evita subiectele sensibile și de a se refugia în muncă decît să le înfrunte frontal. Planetele spun că Traian Dobre este destul de nehotărît cînd vine vorba de a lua decizia corectă. Și asta pentru că nu prea apreciază sfaturile - indiferent de la cine vin ele - iar acest lucru poate fi o sursă de probleme ulterioare.

Ce-l așteaptă duminică pe Dobre

53 de ani mai tîrziu, într-o zi de duminică, horoscopul personal al deputatului Dobre spune că gustul pentru artă al deputatului Dobre va fi în această zi la punctul culminant. Ba mai mult, pentru cei care sînt născuți pe 30 martie 1947 se pare că ziua de duminică este o zi cum nu se poate mai bună pentru a reînnoi mobila, culorile care îl înconjoară - adică tocmai cele mai frumoase lucruri din viață. Astrele recomandă pentru această zi: ***„Este momentul cel mai prielnic pentru a sta deoparte și de a vă bucura de ceea ce aveți - într-un cuvînt să vă trăiți viața".*** Ziua de după alegeri va fi, de asemenea, o zi foarte liniștită pentru candidatul PDSR la Primărie.

Zice horoscopul: ***„O zi foarte frumoasă, plină de semne de apreciere reînnoite față de tot ce este frumos. Această zi este propice să vă revărsați afecțiunea față de cei care vă stau alături. S-ar putea să simțiți dragoste sau respect pentru o persoană mai în vîrstă".*** Una dintre persoanele vizate de această ultimă predicție ar putea fi chiar contracandidatul său, Constantin Simirad, dat fiind că acesta este mai în vîrstă decît Traian Dobre cu aproape 6 ani. **(Adrian MITESCU)**

GÎNDITORUL MONDEN

Cîntec

Ascultă-mi cuvintele
Șoptite-n amurg:
Dezbracă-ți veșmintele
Cînd luneci prin burg

Cu trupul, corabie
Umflîndu-și în vînt,
Mari, sînii. Abia de e
Un prag pe pămînt

Sub zare. Incintele-n
Praf rîmele-și scurg.
Ascultă-mi cuvintele
Șoptite-n amurg...

Emil BRUMARU

Cu legile ținute la sertar, senatorii mănîncă fotbal pe pîine

■ **membrii Senatului au făcut pariuri la meciul România - Germania** ■ **senatorul ieșean Dan Constantin Vasiliu a fost singurul care a indicat rezultatul exact** ■

Pe perioada lui Euro 2000, fotbalul a pășit cu brutalitate în casele românilor, chibitii de zi cu zi, ba chiar și afonii în domeniu, fiind conectati la ceea ce se întîmplă pe stadioanele din Belgia și Olanda. Dintre personalitățile Iașului, o mare parte se află cu gîndul alături de Hagi & Co, cei puternic marcați de sportul rege comportîndu-se precum contabilii sîrguincioși, ce înnegresc registrele cu formule complicate ce au darul de a evalua la zecime șansele selectionatei lui Ienei la cîștigarea grupei și, de ce nu, la titlul european.

„Pînă acum, nu am scăpat nici un meci de la Euro pentru că sînt un pasionat al fotbalului. Sper să am aceeași disponibilitate și pentru disputele următoare, în măsura timpului liber. Referitor la meciul de debut al României, s-a făcut și la Senat un pariu; s-au strîns și niște bani. Am fost singurul care a pronosticat exact, indicînd 1-1. Am încredere în tricolori și consider că vor trece de faza grupelor", apreciază ***Dan Constantin Vasiliu*** **(foto)** - vicepreședintele Senatului. Dar fotbalul se mănîncă pe pîine și în spitale: ***„M-a impresionat în mod deosebit meciul dintre Portugalia și Anglia, cu o mențiune specială pentru fotbalul practicat de lusitani"***, a spus ***Petre Boișteanu,*** directorul Spitalului de Psihiatrie „Socola", care a mai mentionat că alături de selectionata României au fost și pacienții spitalului.

„La golul înscris Germaniei de Ion Moldovan, pacienții au bătut fericiți din palme. De regulă însă, ei cam aplaudă tot timpul", a mai precizat dr. Petre Boișteanu.

Deși este pasionat de fotbal, omul de afaceri ***Adrian Butucă*** nu a putut viziona în direct meciul tricolorilor cu „panzerul" german.

„Nu cred că este vreun bărbat care să nu-și dorească să urmărească meciuri de asemenea anvergură. Din păcate, afacerile m-au făcut să văd doar secvențe de la acest campionat european. Chiar și din meciul României am văzut doar ultimele 15 minute. În schimb, am ascultat meciul la radioul din mașină, pentru că eram în drum spre București. Totuși, am văzut golul nostru pentru că atunci cînd a marcat Moldovan tocmai ajunsesem în dreptul unui bărulet. Am coborît imediat și am avut noroc că am văzut reluarea. Că ne-au egalat am aflat abia în București; probabil că nemții dăduseră gol în timp ce eu eram într-o zonă fără acoperire. Totuși, rămîn la părerea că avem șanse să ne calificăm", crede Adrian Butucă. **(Leonard CĂNĂNĂU)**

Nimeni nu știe cum o cheamă, dar toți știu cum arată

■ **pentru că apare goală în piesa „Roberto Zucco", Petronela Grigorescu a ajuns în toate ziarele centrale** ■ **ea spune că „n-are sens să fim puritani" și că arta cere sacrificii** ■

Petronela Grigorescu (26 ani) și-a dorit dintotdeauna să devină actriță. Pentru ea, actoria este o formă de a se exprima.

„E o meserie cu totul specială. Mi-aș dori să pot face întotdeauna teatru", mărturisește ea. Pentru ea, fiecare personaj este o nouă experiență, iar actoria este un pretext pentru a se refugia dintr-o lume care i se pare haotică, zbuciumată, plină de griji. ***„E ca și cum mori de fiecare dată cînd intri pe scenă și renaști a doua oară".*** Ea compară scena cu o biserică, iar actorul cu un preot care slujește.

În spatele scenei, Petronela este un om obișnuit. Seara, merge cu prietenii la o terasă, la concerte de jazz, la spectacole. Îi place să se îmbrace comod, hippie, mănîncă orice, fiindcă nu și-a făcut niciodată griji pentru silueta sa. Din salariul de 1,3 milioane de lei abia se descurcă, dar problemele materiale nu știrbesc cu nimic măreția visului ei de o viață.

Cea mai fierbinte scenă din piesa „Roberto Zucco"

Machiată discret, cu o privire în care lucește o pasiune arzătoare pentru actorie, Petronela uimește prin simplitate. Crede cu înverșunare că nimic nu este întîmplător și că există o lege a compensației. Succesul nu i-a sucit mințile. ***„Mă opresc oamenii pe stradă, îmi cer autografe. Mă bucur că am reușit, pentru cîteva ore, să-i desprind din realitatea imediată, din cotidian"***, spune ea. În prezent, nu are un prieten, dar și-ar dori să-și întemeieze la un moment dat o familie, să aibă doi copii pe care să-i poată crește într-o altă țară. ***„Am fost educatoare timp de două luni după ce am terminat liceul Pedagogic, îmi plac mult copiii. Nu pot avea o relație cu nimeni acum, fiindcă nu am găsit pe cineva care să mă înțeleagă, și să mă merite"***, spune ea.

Spectacolul „Roberto Zucco" al regizorului ***Alexander Hausvaster***, în care a jucat rolul puștoaicei, a făcut din ea o persoană controversată. Pentru Petronela, acesta a fost rolul cel mai profund, la nivel uman și profesional, pe care l-a interpretat. Scenele erotice, în care ea și partenerul ei, ***Constantin Pușcașu,*** apar dezbrăcați au șocat publicul.

„Nu e cazul să o facem pe-a puritanii. Nu e nimic vulgar în acele scene. Ea face dragoste cu primul ei prieten, care e un criminal în serie", declară actrița. Pentru Petronela, erotismul spectacolului nu trebuie raportat la moralitate, ci doar la actul artistic în sine. ***„Goliciunea nu e un păcat"***, spune ea. Părinții ei, care au văzut spectacolul, au susținut-o întrutotul, fiind foarte mîndri de fiica lor. Spectacolul este dur, șocant prin mesajul său aproape cinic: moartea scurtează chinurile, de aceea e luminoasă și plină de speranță. Spectacolul a primit cu două săptămîni în urmă marele premiu pentru regie la Festivalul de la Piatra-Nemț pentru regie. **(Mihaela OLARIU)**

PERSONALITATEA SĂPTĂMÎNII

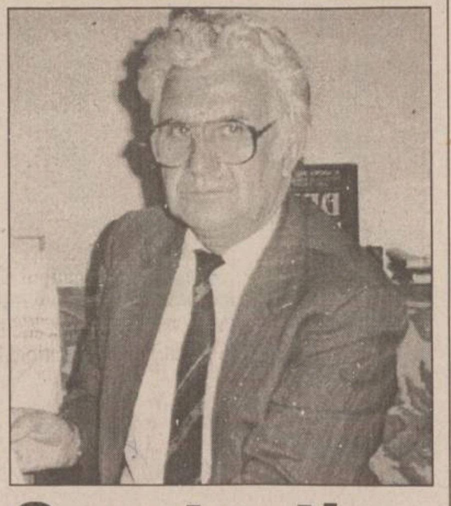

Constantin Chirilă, pensionar

Pe stradă, ***Constantin Chirilă*** trece neobservat; un bătrînel gîrbovit și nimic mai mult. Este însă singurul om din România interesat la această oră de soarta familiei patriotul basarabean ***Ilie Ilașcu.*** Deși are o pensie mizeră, Constantin Chirilă a avut grijă de mama acestuia din momentul în care pe fiu l-au închis în Tiraspol. A adus-o la Iași, la spital și a vegheat-o pînă și-a dat sufletul, a avut grijă s-o înmormînteze creștinește. În tot acest timp, nici o instituție guvernamentală din România nu i-a acordat sprijinul financiar, toate cheltuielile făcîndu-le din propria pensie.

Însă ultima dorință a lui Ilie Ilașcu, cea de a ridica un moument funerar la mormîntul mamei sale, Constantin Chirilă nu o poate îndeplini singur. Pentru asta, el are nevoie și de sprijinul altor români. **(N.M.)**

Banca Comercială RoBank S.A.

anunță deschiderea Sucursalei Iași

În data de 12 iunie 2000 a avut loc la Iași inaugurarea unei noi sucursale a **Băncii Comerciale RoBank S.A.** Situată în World Trade Center din str. Anastasie Panu 26, Sucursala Iași este cea de-a treia unitate teritorială a băncii, alături de Sucursala Unirii - București și Sucursala Constanța.

Banca Comercială RoBank S.A. a primit autorizarea de funcționare din partea Băncii Naționale a României în decembrie 1995 și contribuie la Fondul de Garantare a Depozitelor în Sistemul bancar încă de la înființarea acestuia, în 1997. Banca este o asociere între parteneri din Marea Britanie, Turcia și România, și își propune să contribuie la valorificarea potențialului de afaceri al firmelor românești.

Sucursala Iași oferă clienților săi, persoane fizice și juridice, române și străine, servicii bancare complete, în lei și în valută: conturi curente, conturi de depozit, instrumente de plată, schimburi valutare, facilități de creditare pentru persoane juridice, pre-finanțări pentru operațiuni de comerț exterior, operațiuni cu titluri de stat, servicii bancare electronice.

RoBank
BANCA UNDE CONTEZI

Banca Comercială RoBank S.A.
București: B-dul Unirii nr.59, Sector 3, Tel: 01/ 322 57 00; Fax: 01/ 322 68 75; www.robank.ro
Iași: Str. Anastasie Panu nr. 26, tel: 278.237 fax: 278.500;

Fondul Proprietății de Stat

Informare a Acționarilor
S.C. I.T.A. S.A

FONDUL PROPRIETĂȚII DE STAT - Direcția Teritorială Iași anunță acționarii S.C. I.T.A. S.A. că pune în vînzare un număr de 37.637 acțiuni suplimentare corespunzătoare valorii terenului inclus în capitalul social, în baza prevederilor art. 32^2 alin 3 și 32^3, din OUG 88/1997, modificată și completată cu Legea 99/1999 și a Normelor Metodologice aprobate cu H.G. 450/1999.

Certificatul de atestare a dreptului de proprietate asupra terenului a fost emis la data de 11.10.1999, respectiv 28.02.2000.

Contractul de vînzare-cupărare acțiuni de la FPS s-a încheiat cu acționarul S.C. INGERL TRADING SRL în data de 4.02.2000.

Oferta de vînzare a FPS este:
- numărul de acțiuni pus în vînzare: 37.637 buc.;
- valoarea nominală a unei acțiuni: 25.000 lei/act.;
- prețul de ofertă de vînzare: 5.000 lei/act.;
- prețul de ofertă pentru pachetul de acțiuni 188.185.000 lei.

Pot participa la cumpărarea prin negociere directă a unui procent de acțiuni egal cu cota de capital social deținută, acționarii care și-au exprimat, în termenul prevăzut de lege, dreptul de opțiune.

Pentru cumpărarea acțiunilor, în data de 10 iulie 2000, acționarii S.C. I.T.A. S.A. care și-au exprimat dreptul de opțiune, se pot prezenta la Direcția Teritorială Iași, cu sediul în str. Piața Unirii nr. 5, între orele 8,00-16,00.

Persoanele fizice/juridice române vor prezenta, Garanția de Participare de 5% din valoarea pachetului solicitat (calculată la valoarea nominală a acțiunii), care se face cu ordin de plată tip trezorerie în contul în lei 50.555.351.169, deschis de FPS la Trezoreria Statului Iași.

GARANȚIA DE PARTICIPARE se poate depune și în una din următoarele forme:
- scrisoare de garanție bancară emisă de o bancă română (pentru persoanele fizice/juridice române) sau de o bancă străină cu care o bancă română are relații de corespondent (pentru persoanele fizice/juridice străine) (EXIMBANK);
- bilet la ordin avalizat de către o bancă agreată de F.P.S. (EXIMBANK).

Acționarii vor prezenta actele de identitate (pentru persoane fizice - buletinul de identitate, iar pentru persoane juridice - actele de identitate ale societății) și extrasul de acțiuni eliberat de Registrul Acționarilor la data emiterii certificatului de atestare a dreptului de proprietate, respectiv la data achiziționării acțiunilor sau a încheierii contractului de vînzare-cumpărare cu F.P.S., pentru cumpărarea acțiunilor suplimentare, care reprezintă un procent egal cu cota de participare a cumpărătorului la capitalul social precum și celelalte documente solicitate de lege.

Acțiunile suplimentare pentru care acționarii nu și-au exercitat, în termen legal, dreptul de opțiune la cumpărarea acestora, se vor vinde de F.P.S. prin oricare din metodele prevăzute la art. 13 din OUG 88/1997, modificată și completată.

Relații suplimentare privind oferta F.P.S. se pot obține de la dna Margareta Ghiga, tel. 032/213569 sau la sediul Direcției Teritoriale Iași a FPS din Iași - Piața Uniri nr. 5.

Fondul Proprietății de Stat

Informare a Acționarilor
S.C. FEROVIARUL RESTAURANT S.A.

FONDUL PROPRIETĂȚII DE STAT - Direcția Teritorială Iași anunță acționarii S.C. FEROVIARUL RESTAURANT S.A. că pune în vînzare un număr de 886 acțiuni suplimentare corespunzătoare valorii terenului inclus în capitalul social, în baza prevederilor art. 32^2 alin 3 și 32^3, din OUG 88/1997, modificată și completată cu Legea 99/1999 și a Normelor Metodologice aprobate cu H.G. 450/1999.

Certificatul de atestare a dreptului de proprietate asupra terenului a fost emis la data de 4.04.2000.

Contractul de vînzare-cumpărare acțiuni de la FPS s-a încheiat cu acționarul Sârbu Codruț Constantin în data de 5.04.1999.

Oferta de vînzare a FPS este:
- numărul de acțiuni pus în vînzare: 886 buc.;
- valoarea nominală a unei acțiuni: 25.000 lei/act.;
- prețul de ofertă de vînzare: 116.100 lei/act.;
- prețul de ofertă pentru pachetul de acțiuni 102.865.000 lei.

Pot participa la cumpărarea prin negociere directă a unui procent de acțiuni egal cu cota de capital social deținută, acționarii care și-au exprimat, în termenul prevăzut de lege, dreptul de opțiune.

Pentru cumpărarea acțiunile, în data de 28.07.2000, acționarii S.C. FEROVIARUL RESTAURANT S.A. care și-au exprimat dreptul de opțiune, se pot prezenta la Direcția Teritorială Iași, cu sediul în Iași, Piața Unirii nr. 5, între orele 8,00-16,00.

Persoanele fizice/juridice române vor depune GARANȚIA DE PARTICIPARE de 20% din valoarea pachetului solicitat (calculată la valoarea nominală a acțiunii), care se face cu ordin de plată tip trezorerie în contul în lei 50.555.351.169, deschis de FPS la Trezoreria Statului Iași.

GARANȚIA DE PARTICIPARE se poate depune și în una din următoarele forme:
- scrisoare de garanție bancară emisă de o bancă română (pentru persoanele fizice/juridice române) sau de o bancă străină cu care o bancă română are relații de corespondent (pentru persoanele fizice/juridice străine) (EXIMBANK);
- bilet la ordin avalizat de către o bancă agreată de F.P.S. (EXIMBANK).

Acționarii vor prezenta actele de identitate și extrasul de acțiuni eliberat de Registrul Acționarilor la data emiterii certificatului de atestare a dreptului de proprietate, respectiv la data achiziționării acțiunilor sau a încheierii contractului de vînzare-cumpărare cu F.P.S., pentru cumpărarea acțiunilor suplimentare, care reprezintă un procent egal cu cota de participare a cumpărătorului la capitalul social precum și celelalte documente solicitate de lege.

Acțiunile suplimentare pentru care acționarii nu și-au exercitat, în termen legal, dreptul de opțiune la cumpărarea acestora, se vor vinde de F.P.S. prin oricare din metodele prevăzute la art. 13 din OUG 88/1997, modificată și completată.

Relații suplimentare privind oferta F.P.S. se pot obține de la dna Margareta Ghiga, tel. 032/213569 sau la sediul Direcției Teritoriale Iași a FPS din Iași - Piața Uniri nr. 5.

ȘTIRI ECONOMICE

Dăianu: În perspectiva globalizării avem o șansă - Uniunea Europeană

„Cele mai multe țări nu sînt pregătite pentru globalizare, și România e una dintre ele. În primul rînd, globalizarea e un proces incontrolabil la un anumit moment dat; și țările bogate au probleme. Cum să faci globalizare într-o țară în care populația care muncește în mediul rural trece de 40%?“, a afirmat ieri ***Daniel Dăianu,*** fost ministru de Finanțe și economist șef al BNR, în cadrul întîlnirii de ieri cu studenții ieșeni. *„România are destul de multe vicii structurale, sînt foarte multe de schimbat, și nu e vorba numai de legislație aici. Globalizarea implică accesul la informație, la educație, trebuie să ai în țară o infrastructură materială. Noi avem o rată mare a abandonului școlar. Avem însă o șansă, și ea se numește Uniunea Europeană, șansă pe care alte țări nu o au, pentru că sînt departe, ca cele din Asia, America Latină. Noi sîntem însă la o aruncătură de băț de metropolă, și n-ar trebui să ne ratăm șansa. Pînă acum trei-patru ani de zile, extinderea UE nici nu viza Balcanii“*, a spus Daniel Dăianu. Globalizarea economică mondială implică, în viziunea acestuia, atît avantaje, cît și consecințe mai puțin faste. Se pot trece la plusuri sistemul informațional din ce în ce mai puternic, alianțele și fuziunile internaționale între puteri adversare, greu de imaginat în urmă cu cîțiva ani, sau dezvoltarea tehnologiei. Creșterile economice „asimetrice“ și chiar unele dezechilibre în economia statelor implicate în proces sînt însă trecute la capitolul „minusuri“. În opinia acestuia, România ar trebui ca, pe viitor, să combine menținerea creșterii economice care a început să se simtă în ultimul an de zile cu o finanțare a deficitului balanței comerciale. În plus, atragerea de investiții străine, asanarea atît a sectorului financiar, cît și a celui industrial și stabilirea unor priorități de dezvoltare a industriei sînt direcțiile principale de urmat. *„România va avea în continuare un rating păcătos. Agențiile internaționale de rating vor aștepta să vadă rezultatul alegerilor, programul pe care îl va propune viitorul guvern. România trebuie să-și definească o politică economică, care nu înseamnă numai tarife uniforme. În plus, nu poți să-l aștepți pe Godot spunînd «avem o legislație fiscală transparentă» și să stai să aștepți să vină investitorul“,* a precizat Daniel Dăianu, la conferința organizată ieri la Universitatea „Al.I. Cuza“ de Alianța Studenților Români. **(Alina CORDUNEANU)**

Valuta ieșenilor a luat drumul Trezoreriei

În două săptămîni, ieșenii au investit 411.000 de dolari și 43.000 de mărci germane în obligațiuni de stat în valută. Astfel, mai mulți au fost tentați să-și investească banii pe o perioadă mai mare de timp (12 luni de zile). De la sucursala Iași a Băncii Agricole, prin care s-a desfășurat această operațiune, au fost cumpărate 291 de obligațiuni de cîte 1.000 de dolari, avînd un termen de scadență la 12 luni și o dobîndă de 9% pe an, și 120 de obligațiuni cu termen de scadență la 6 luni de zile și o dobîndă de 7,5% pe an. Practic, la fiecare mie de dolari investită pe o perioadă de 365 de zile, un ieșean va cîștiga 90 de dolari. Și mărcile germane au avut destul succes în rîndul ieșenilor, de la Banca Agricolă cumpărîndu-se, în intervalul 1-15 iunie, 24 de obligațiuni a cîte 1.000 de mărci cu termen de scadență la 6 luni și dobîndă de 5% pe an, și 19 obligațiuni cu termen de scadență la 12 luni și dobîndă de 5,5% pe an. La nivel național, în perioada 1-12 iunie persoanele fizice și juridice au achiziționat de la Banca Agricolă obligațiuni de stat în valută în valoare de 11,760 milioane de dolari și 2,608 milioane de mărci germane. De săptămîna viitoare, va debuta a doua „tranșă“ a acestor obligațiuni de tezaur în valută lansate de Ministerul Finanțelor, care se va desfășura în intervalul 19-29 iunie. **(Alina CORDUNEANU)**

Curs calculat de BNR, 15.06.2000

21.024 lei/dolar
10.226 lei/marcă
20.001 lei/EURO

Jaf sigur și eficient la Banca Populară Română

■ polițiștii vor începe urmărirea penală a președintelui BPR ■ Emil Botea a cumpărat zeci de mașini și le-a vîndut apoi băncii cu sume incredibile, duble sau triple ■ de asemenea, Botea a închiriat băncii apartamentul său din București, cu 5.000$/lună, luînd banii în avans pînă la 31 decembrie ■ președintele CA al băncii a procedat la fel cu apartamentul său, luînd banii pînă în 2004 ■ ambii locuiau în continuare în apartamentele respective ■

Urmărirea penală împotriva președintelui Băncii Populare Române (BPR), ***Emil Ioan Botea*** și a lui ***Chicioreanu Mihail Gabriel,*** membru în Consiliul de Administrație al băncii, va începe peste cîteva zile, a declarat, ieri, într-o conferință de presă, colonel ***Dumitru Strava,*** șeful Direcției Poliției Economico-Financiare. În urma cercetărilor efectuate la BPR, anchetatorii au stabilit că, în perioada 20 februarie 1997-8 iunie 1998, președintele BPR, Emil Ioan Botea a beneficiat de o linie de credit de la bancă, în valoare de peste 8 miliarde de lei, pentru care nu s-au întocmit documentele legale. Debitul maxim al lui Botea către bancă a fost de 4,5 miliarde de lei, la 14 mai 1999.

Emil Botea cumpăra mașini de la particulari și le revindea cu un adaos de 200% băncii pe care o conducea

La 8 iunie 2000, Botea a achitat ultima rată, în sumă de 2,4 miliarde de lei, moment în care soldul liniei de credit a fost zero. Botea a declarat că a folosit banii pentru a cumpăra acțiunii, în nume propriu, la societatea comercială Gastro Serv-SA, din Brașov, unde deține, în prezent, pachetul majoritar de acțiuni.

El a declarat că a beneficiat de această linie de credit cu acordul Consiliului de Administrație al băncii, în baza unei hotărîri din 14 ianuarie 1998. Polițiștii au descoperit că, la pagina 16 din procesul-verbal al ședinței de la acea dată a Consiliului de Administrație, înscrisul care atesta acordarea liniei de credit lui Emil Botea ***„a fost alterat, prin influența unui lichid“,*** existînd suspiciuni de falsificare, a adăugat Strava. ***„S-a dispus o expertiză grafoscopică-traseologică care va stabili cu certitudine dacă este sau nu înscrisă aprobarea consiliului de administrație“,*** a adăugat șeful Direcției Poliției Economico-Financiare.

Cum se mulgeau zeci de mii de dolari de la bancă prin jonglerii cu apartamente

Anchetatorii au verificat provenienta celor peste două miliarde de lei care constituie ultima rată achitată de Botea, în data de 8 iunie a.c., stabilind că președintele băncii a primit sume mari de bani de la BPR, ca urmare a unui contract de închiriere a unui imobil din București, al cărui proprietar este și a vîndut BPR mai multe autoturisme, în calitate de intermediar. Polițiștii au descoperit că acest contract de închiriere și un altul, privind un imobil care îi aparține lui Mihail Gabriel Chicioreanu, membru în Consiliul de Administrație al BPR, sînt false. Ambele imobile sînt amenajate de cei doi ca locuințe personale și nu ca spații operative ale BPR, așa cum este înscris în contractele de închiriere.

În baza acestor contracte, Botea, al cărui imobil (din strada Pieții, numărul 80, sector 1) figura ca fiind închiriat BPR, contra sumei de cinci mii de dolari pe lună, a încasat de la bancă, în avans, pînă la 31 decembrie a.c, 117.000 de dolari. Apartamentul în care locuiește Chicioreanu, situat în Bulevardul Apusului, numărul 67, Bl 50, și care figura ca fiind închiriat de acesta BPR, contra sumei de cinci sute de dolari pe lună, a fost cumpărat de el, anterior, de la Emil Ioan Botea. În baza falsului contract de închiriere, Chicioreanu a încasat de la BPR, în avans, pînă la 1 februarie 2004, suma de 30.000 de dolari.

În aprilie 2000, Botea a cumpărat 17 autoturisme Chrysler, de la nouă persoane fizice, existînd suspiciuni în legătură cu realitatea prețurilor de achiziție.

Potrivit șefului Direcției Poliției Economico-Financiare, în 1998, Botea a cumpărat șase autoturisme Honda Civic și două autoturisme Daewoo Espero, de la SIF Muntenia, cu trei sute de milioane de lei. Două din mașini au fost vîndute BPR cu 180 de milioane de lei. Un autoturism Honda Civic, pe care Botea l-a cumpărat cu 35 de milioane, l-a vîndut BPR cu 80 de milioane de lei, iar un Espero, pe care l-a cumpărat cu 48 de milioane, l-a vîndut băncii cu o sută de milioane, a mai spus colonelul Strava.

Se mișcă ceva în economie

■ volumul activităților din mai multe sectoare s-a mărit, ducînd la creșterea PIB cu 0,9% în primul trimestru ■ pare realizabil obiectivul Guvernului de a avea la sfîrșitul anului un PIB mai mare cu 1,5% ■

Produsul Intern Brut (PIB) estimat pentru primul trimestru al anului a fost de 122.518,7 miliarde lei, în creștere, în termeni reali, cu 0,9% comparativ cu perioada similară din anul precedent, evoluție determinată de mărirea volumului de activitate din sectorul serviciilor, din industrie, precum și din agricultură, silvicultură și piscicultură, ramuri care contribuie cu aproximativ 86% la formarea PIB, informează Comisia Națională pentru Statistică (CNS).

Serviciile au consemnat cea mai mare creștere a valorii adăugate brute, de 1,2%, în timp ce în industrie a fost de 0,5%, iar în agricultură, silvicultură și piscicultură, de 0,2%.

Evoluția PIB din primul trimestru a întrecut așteptările Comisiei Naționale de Prognoză, care miza pe o creștere de 0,7%. ***„Continuarea acestui trend face ca obiectivul privind atingerea, pînă la sfîrșitul anului, a unei creșteri a PIB de 1,5% să fie plauzibil“,*** a declarat ***Mircea Panaite,*** președintele al Comisiei Naționale de Prognoză.

Un alt element care a influențat semnificativ PIB este reprezentat de exporturi, care au crescut semnificativ în primul trimestru al acestui an, reușind să compenseze scăderile consemnate în consumul final total și în formarea brută de capital fix. Volumul exporturilor a înregistrat un plus de 25,4%, față de o majorare de 8,6% a volumului importurilor, ceea ce a condus la reducerea deficitului contului curent.

Panaite apreciază că, deși datele CNS arată o scădere a consumului populației, este de așteptat ca acesta să crească în perioada următoare, consecință a ajustărilor de salarii și pensii, iar continuarea trendului înregistrat de exporturi, împreună cu o revigorare a investițiilor din economie - a căror scădere în primul trimestru a fost deja mai redusă decît în alte perioade - vor permite ca PIB să atingă nivelul preconizat, de 1,5% la finele anului.

Potrivit CNS, consumul final total s-a redus cu 4,5%, consecință a diminuării cu 6,7% a consumului gospodăriilor populației, în timp ce consumul final al admninistrației publice și private a înregistrat creșteri de 4%, respectiv de 23,4%. Totodată, formarea brută de capital fix a scăzut cu 1,5%, rata de investiție determinată prin raportarea la valoarea adăugată brută pe economie fiind de 16,6%, față de 17% în primul trimestru din 1999.

Stocurile din economie s-au diminuat, reprezentînd și în primele trei luni ale anului o sursă de alimentare a consumurilor din economie.

Dolarul doboară ștacheta de 21.000 de lei

Leul a înregistrat, ieri, o depreciere mai accentuată, pierzînd fată de dolar 48 unităti în raport cu ziua precedentă, cursul comunicat de BNR stabilindu-se la 21.024 lei pentru un dolar. De la începutul acestui an, leul s-a depreciat cu 15,16% fată de dolar, iar în luna iunie deprecierea a fost de 1,57%. Cursul de schimb a deschis în creștere, la 21.010/21.030 lei/dolar, cotațiile strîngîndu-se la 21.020/21.030 lei/dolar, nivel la care s-a mentinut pe parcursul întregii zile, pînă la închidere. ***„Deși cursul a crescut destul de mult, după deschidere nu s-a manifestat o tendință ascendentă, iar banca centrală nu a fost nevoită sa intervină“,*** a spus dealerul unei bănci comerciale. El a apreciat că deprecierea mai accentuată a leului a intervenit ca urmare a faptului că piata monetară era foarte lichidă, ratele dobînzilor scăzînd destul de accentuat, mai ales pentru depozitele pe o zi. ***„Pe piața monetară erau destul de mulți lei, iar băncile au preferat să-și păstreze o poziție valutară mai lungă, mai ales că se apropie sfîrșitul de săptămînă, iar ratele dobînzilor au scăzut destul de mult și nu acopereau deprecierea“,*** a apreciat dealerul citat. Pentru depozitele pe o zi, ratele dobînzilor au scăzut sub 30%, pînă la 27%, la acest nivel multe bănci preferînd să cumpere dolari. Pînă la închidere, ratele au crescut pînă la 31-33%. Pentru depozitele pe o săptămînă, ratele dobînzilor au fost stabile, mentinîndu-se la 37-40%.

Sechestru de 5 miliarde în scandalul FNI

■ la vicepreședintele Centrocoop s-au găsit 400 de milioane de lei într-un seif ■ banii proveneau din răscumpărarea unor certificate FNI în data de 12 mai ■

Valoarea totală a bunurilor mobile și imobile apartinînd persoanelor inculpate în cazul FNI și pentru care au fost luate măsuri asiguratorii, pînă acum, este de cinci miliarde de lei, a declarat, ieri, într-o conferintă de presă, colonelul Dumitru Strava, șeful Directiei Poliției Economico-Financiare din Inspectoratul General al Politiei.

Ioana Vlas e liberă ca pasărea cerului

Din această sumă, 400 de milioane de lei au fost luate de la Ioan Dită, vicepreședinte la Centrocoop și fost membru în Consiliul de Administratie la SOV Invest, banii fiind găsiti în fișierul din biroul acestuia. Această sumă provine din răscumpărarea, în 12 mai a.c., a unitătilor de fond pe care le-a detinut Dită.

Concomitent, s-au continuat activitătiile de blocare a conturilor bancare a tuturor persoanelor implicate în cazul FNI și s-a realizat instituirea inscriptiei ipotecare asupra bunurilor imobile, pentru a se preîntîmpina sustragerea de sub sechestru. Astfel, a fost depistat și blocat un cont al ***Ioanei Vlas***, deschis la sucursala Băncii Comerciale Române din Compexul Word Trade Center. Contul alimenta un card Visa avînd un sold de 3.700 de dolari și care, initial, avusese 5.800 de dolari. Colonelul Stavra a declarat presei că s-au făcut verificări și au fost ridicate documete pentru analizarea conditiilor în care Ioana Vlas a vîndut la CEC și Banca Agricolă părtiile sale sociale în cotă de cîte 20 la sută din capitalul social al societătii comerciale SOV Invest, în valoare totală de 16 miliarde de lei.

De asemenea, au fost identificate și ridicate, de la Banca Agricolă, documentatia care a stat la baza achizitionării de actiuni Industrial Export SA, în valoare de 50 de miliarde de lei, de către Gheorghe Irimescu. Acesta, în calitate de administrator al SC „Asiadona“ SRL din București, nu a evidentiat în contabilitate vînzarea către acestă bancă a actiunilor la purtător emise de acestă societate.

Șeful Directiei Poliției Economico-Financiare a mai adăugat că, din verificările făcute de polițiști, s-a mai constatat că Irimescu este titularul a două carnete de investitor la FNI (din 1996 și 1998), prin care s-au făcut răscumpărări de 73 de miliarde de lei, însă s-ar putea ca semnătura din carnete și celelate documete să nu îi aparțină. Strava nu a exclus ca Ioana Vlas să se fi folosit de numele lui Irimescu și săși fi însușit banii în numele lui. ***„Irimescu a declarat că nu a depus, nu avut și nu este titularul de drept al acestor două certificate“,*** a adăugat colonelul Strava.

O nouă arestare

Procurorii Parchetului Curții Supreme de Justiție (PCSJ) au arestat-o, ieri, în dosarul FNI, pe ***Cecilia Bebis,*** comisar CNVM, sub acuzația de abuz în serviciu, informează Ministerul Public. Bebis, pe numele căreia a fost emis un mandat de arestare de 30 de zile, este acuzată că, în calitatea pe care o avea, a constatat nereguli în activitatea FNI, dar nu a luat nici o măsură. De asemenea, procurorii PCSJ l-au audiat, joi, în același dosar, în calitate de martor, pe ***Liviu Marica,*** fost președinte al CEC.

Stiati ca? ...

99% dintre paginile Web romanesti sunt in: Bucuresti, Cluj, Oradea,Timisoara, Brasov, Constanta, Iasi!

Conexiunea Internet directa si de mare viteza cu toate aceste orase este solutia pentru acces rapid!

necomm

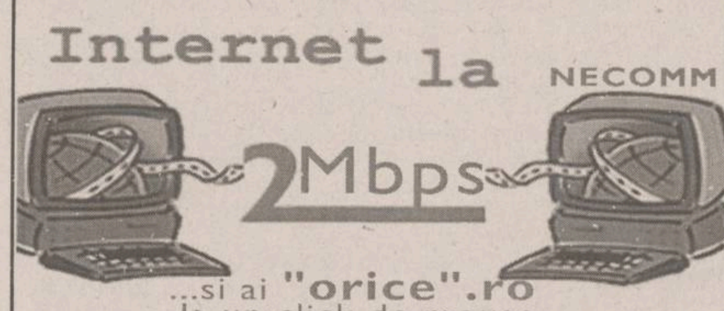

...si ai "orice".ro
la un click de mouse

Smardan 5, Iasi / 271333 (127) / office@necomm.ro

COOPERATIVA DE CREDIT BANCA POPULARĂ

"MINERVA"

mulțumește clienților săi pentru încrederea acordată în cei trei ani de funcționare timp în care nu v-am înșelat așteptările, onorîndu-ne permanent obligațiile asumate față de dumneavoastră și contribuind astfel la sporirea economiilor deponenților noștri.

În această perioadă dificilă prin care trece întreg sistemul financiar-bancar românesc vă asigurăm de loialitatea noastră dovedită în timp și contăm pe încrederea de care ați dat dovadă de cînd sînteți clienții noștri.

Doar cu încredere și calm putem depăși împreună aparentele probleme ivite în ultimele zile.

Banca Populară Minerva rămîne alături de dumneavoastră.

Noile tarife RomTelecom

■ majorarea va fi, în medie, de 7,37%

Un impuls de convorbire telefonică va costa 595 de lei, iar pretul unui abonament telefonic pentru o linie individuală cu 100 de impulsuri incluse va fi de 124.000 lei, în urma aplicării, de la 1 iulie, a deciziei RomTelecom de majorare în medie cu 7,37% a tarifelor pentru serviciile de telecomunicatii.

Impulsul telefonic se scumpește cu 45 de lei, în timp ce costul abonamentului lunar care include 100 de impulsuri va fi mai mare cu 16.000 de lei. În același timp, pretul unui abonament cu 50 de impulsuri incluse va crește de la 85.000 de lei la 99.000 lei, iar cel al unui abonament care nu include impulsuri, de la 59.000 de lei la 71.000 de lei.

În cazul liniei comune la doi abonati, abonamentul cu 100 de impulsuri va costa 103.000 lei, cel cu 50 de impulsuri - 78.000 lei, iar cel fără impulsuri - 49.000 lei.

Un impuls telefonic va fi taxat cu 550 de lei, în cazul în care abonatul consumă mai mult de 10.000 de impulsuri pe lună.

Apelurile nationale în reteaua RomTelecom vor fi tarifate, ca și pînă acum, în functie de zilele din săptămînă și intervalul orar în care este efectuată convorbirea telefonică. Astfel, conform tarifului I, în zilele de luni pînă vineri, convorbirile locale și intrajudetene efectuate între orele 07.00 și 19.00 vor fi taxate cu 1 impuls/60 de secunde, în timp ce în cazul convorbirilor interjudetene, tariful este de 1 impuls/10 secunde. Aceleași tarife se aplică pentru convorbirile efectuate sîmbăta între orele 07.00 și 15.00.

În cazul tarifului II, convorbirile locale și intrajudetene realizate în zilele de luni pînă vineri între orele 19.00 și 23.00, precum și sîmbătă în intervalul 15.00-23.00 și duminică, respectiv în sărbătorile legale între orele 07.00-23.00, vor fi tarifate cu 1 impuls/120 de secunde, iar convorbirile interjudetene, cu 1 impuls/12 secunde.

Tariful III, valabil pentru intervalul orar 23.00-07.00 indiferent de ziua din săptămînă presupune o taxare de 1 impuls/600 de secunde, în cazul convorbirilor locale și intrajudetene, respectiv de 1 impuls/20 de secunde, pentru convorbirile interjudetene.

Apelurile internationale se tarifează la fractiuni de șase secunde și oscilează între 550 de lei și 4.000 de lei.

Convorbirile telefonice efectuate de la posturi telefonice publice vor fi taxate cu 100 de lei/impuls, în cazul aparatelor electromecanice cu monedă, cu 500 lei/impuls, în cazul aparatelor multimonedă, și cu 840 de lei/impuls, în cazul aparatelor cu cartelă de la care se realizează convorbiri interne sau cu Republica Moldova. La international, tarifele devin 2.300 de lei/impuls.

RomTelecom nu va mai percepe taxe de abonament pentru toate serviciile suplimentare disponibile în centralele digitale, respectiv pentru serviciul de restrictionare cu parolă a apelurilor de plecare, pentru cel de redirijare automată a apelurilor, apel în așteptare, apel programat și cel de repetare a ultimului număr.

De asemenea, începînd cu factura lunii iulie, RomTelecom nu va mai încasa de la abonatii persoane juridice avansuri spre decontare pentru abonamente.

Ultima majorare a tarifelor RomTelecom s-a realizat la 1 aprilie, cînd acestea au crescut, în medie, cu 17,62%.

AGENDA BANCARĂ

Banca Transilvania ■ Sucursala IAȘI - str. Ghica Vodă 3A ■ Tel. 216770, 215011, fax: 216770

DOBÎNZI AVANTAJOASE LA DEPOZITE

Clienții Băncii Transilvania beneficiază acum de dobînzi mult mai atractive pentru constituirea de depozite

	Persoane fizice	*Persoane juridice*
1 lună	37%	33%
3 luni	39%	36%
6 luni	38%	35%
9 luni	36%	33%
12 luni	36%	32%
Suma minimă:	300.000 lei	25.000.000 lei

Dobînzile sînt ferme pe toată perioada contractului de depozit. Banca Transilvania nu percepe comision la depunerile de numerar.

Certificate de depozit cu discount:

dobînda nominală 35,20%/an
randament 38,60%/an
valoarea absolută a dobînzii de plătit pentru certificatele din:
seria B 1.000.000 lei 88.000 lei
seria A 500.000 lei 44.000 lei

Vă așteptăm la sediul băncii:
Luni - Vineri: 8.00 - 18.00; Sîmbătă: 9.30 - 12.30

BANCA ROMÂNĂ PENTRU DEZVOLTARE
GROUPE SOCIETE GENERALE

B.R.D. - G.S.G. PRACTICĂ DOBÎNZI ATRACTIVE LA DEPOZITELE PE TERMEN, constituite de persoanele fizice

Depozite cu plata dobînzilor	DURATA DEPOZITULUI										
	7 zile	14 zile	21 zile	30 zile	60 zile	90 zile	180 zile	270 zile	365 zile	730 zile	1095zile
- lunar (% pe an)	-	-	-	33	34	35	36	37	38	-	-
- la expirarea termenului (% pe an)	15	17	19	33	34,5	36	38,5	39,5	44	51	60

Dobînzile cuvenite pot fi capitalizate de către deponent - în cazul depozitelor cu plata dobînzilor lunar, sau automat - în cazul depozitelor cu plata dobînzilor la expirarea termenului. Prin capitalizarea dobînzilor, veniturile anuale corespund următoarelor randamante (dobînzi):

Termen	Nivel dobîndă obținut prin capitalizare, în cazul depozitelor cu plata dobînzilor:	
	lunar (% pe an)	la expirarea termenului (% pe an)
1 lună	60.14	60.14
2 luni	60.14	59.50
3 luni	60.14	58.88
6 luni	60.14	58.35
9 luni	61.69	59.01
12 luni	63.25	60.00

Cod valută	Depozite cu plata dobînzilor	DURATA DEPOZITULUI					
		1 lună	2 luni	3 luni	6 luni	9 luni	12 luni
USD	- lunar	4,15	-	4,25	4,4	4,5	4,65
DEM	- lunar	2,4	-	2,5	2,6	2,65	2,7

Economiile populației pot fi fructificate, cu dobînzi atractive și în depozite pe termene mai mici sau mai mari, astfel:

- 7 zile - 15% pe an
- 14 zile - 17% pe an
- 21 zile - 19% pe an
- 24 luni - 51% pe an
- 36 luni - 60% pe an

BRD NU PERCEPE COMISIOANE la constituirea și desființarea depozitelor. Depozitele constituite de persoanele fizice sînt garantate potrivit Legii nr. 88/1997.

ANUNȚ IMPORTANT

TRĂIEȘTE MUNCEȘTE STUDIAZĂ PROSPERĂ

AMERICA

STATELE UNITE ALE AMERICII vor oferi 55 000 de GREEN CARD (viză de rezident permanent) cîștigătorilor LOTERIEI GREEN CARD din acest an! Informații GRATUITE despre această loterie și despre alte oportunități pe care dumneavostră și familia dumneavoastră le aveți de a veni în America.

www.nationalvisaservice.com

Poarta de intrare în America

CÎȘTIGAȚI O CĂLĂTORIE ÎN AMERICA

Trimiteți o carte poștală cu numele și adresa dumneavoastră la
NATIONAL VISA SERVICE
4200 Wisconson Ave., N.W. Washington, D.C. 20016 U.S.A.
www.nationalvisa service.com
Tel.: (202)298-5600 * Fax: (202) 298-5601

Monitorul Editoriale

NAȚIONAL

Motoceii SRI-ului

În lipsa unui sprijin politic, CNSAS a ajuns obiectul de joacă al SRI

Din păcate, Ticu Dumitrescu avea dreptate: legea accesului la dosarele Securității este inoperantă. Unul din motivele pentru care inițiatorul legii nu-și mai recunoștea paternitatea față de forma finală luată de actul legislativ după trecerea prin Parlament era că arhivele rămîn în custodia actualelor gestionare: SRI, SIE, MAE etc. Ticu Dumitrescu insista că, în Germania, legea Gauck este operantă tocmai pentru că arhivele STASI au trecut în gestiunea organismului însărcinat cu studierea lor.

Recentul protest al Colegiului Consiliului Național pentru Studierea Arhivelor Securității (CNSAS) față de șicanele SRI arată că problema accesului direct la arhive este una esențială. Membrii Colegiului, dorind să aplice legea dosarelor pentru candidații din turul doi la primăriile din marile orașe, s-au trezit că lipsesc dosare pentru informatori notorii sau că dosarele furnizate de SRI sînt măsluite (prin sustragerea sau adăugarea de pagini). Acesta nu este singurul necaz al CNSAS. Practic, încă de la înființare, acum trei luni, Colegiul tot are probleme. Întîi a fost problema banilor. Apoi, a intervenit problema sediului, care nu este rezolvată nici acum. Semnarea protocoalelor de colaborare cu deținătorii de arhive este o altă chestiune dificilă. Iar în curînd se va pune din nou problema banilor pentru dezvoltarea structurii CNSAS în București și în capitalele de județ. Încă un amănunt foarte important: dovada adusă că unii candidați la Primăria Capitalei au comis fals în acte publice nedeclarîndu-și legăturile cu Securitatea nu a produs nici un efect, nici unul dintre organele în drept nesesizîndu-se. Este un precedent care va conta. Membrii Colegiului nu numai că sînt șicanați de instituțiile cu care ar trebui să colaboreze, dar se și simt urmăriți de SRI. Toate acestea se întîmplă fără ca, în mod real, CNSAS să beneficieze de un sprijin politic eficient.

În această poveste, Legea dosarelor este prima sursă de neajunsuri. Prevederile ei generale ar putea produce efect doar dacă ar fi întîmpinate cu bună credință și spirit cooperant. Așa cum se vede, nu este cazul atitudinii SRI. Serviciul condus de Costin Georgescu (pe care ne-am grăbi dacă l-am considera „omul președintelui") se prevalează, în plus, de Legea secretului de stat care îi permite să decidă singur ce este și ce nu este secret. Sfera „interesului național" definită de lege este atît de largă încît aproape orice document poate rămîne ascuns dacă SRI decide astfel. În cazul legii dosarelor, în materie de acces la arhive se spune doar că CNSAS trebuie să beneficieze de acces deplin la dosare. SRI a și speculat amănuntul: acces deplin nu înseamnă acces direct. Aceasta este și principala problemă care stă în calea semnării protocolului de colaborare cu SRI. Costin Georgescu dorește ca CNSAS să dețină doar dreptul de a solicita informații de la SRI, fără a avea posibilitatea să consulte direct arhivele și cartotecile. Lucru pe care Colegiul nu îl poate accepta avînd în vedere cele întîmplate deja.

Problema este că, în cazul unor servicii secrete, nici o lege nu poate fi pe deplin operantă dacă serviciile în cauză nu sînt dispuse să fie transparente și cooperante. Întotdeauna poate apărea un argument, îmbrăcat frumos în ambalajul „cauzei naționale", care să împiedice scrutarea abisurilor serviciilor. Este un fapt, în acest moment, că Parlamentul s-a dovedit ineficient în controlul SRI. Comisia parlamentară însărcinată cu controlul activității SRI este plină de personaje obscure care se mulțumesc cu rapoartele extrem de generale, prolixe uneori, prezentate de SRI. La prezentarea raportului de anul trecut, parlamentarii jubilau că SRI a anunțat că a lăsat-o mai moale cu pericolul unguresc și că se va concentra pe chestiuni economice. Fapt care nu este adevărat. SRI și-a făcut o vocație din a vîna „șovinisme" și „iredentisme" (chiar dintre cele mai insignifiante) și încă stă cu ochii pe cei care pleacă și vin din Ungaria. Aceasta este fomula magică de schimbare la față: ceea ce era comunist ieri este astăzi naționalist. În al doilea rînd, eșecul (sau dezinteresul) SRI de a semnala iminenta prăbușire a FNI și ilegalitățile de la CNVM arată așa-zisa concentrare pe chestiuni economice a activității Seviciului este praf în ochi.

Costin Georgescu este exemplul tipic de șef care a devenit prizonierul instituției din care face parte. El nu a avut puterea și personalitatea să reziste presiunilor interne din SRI și a ajuns, probabil din dorința de a nu fi sabotat de către subordonați, să vorbească pe deplin limbajul obscur al instituției. Între putere și SRI, acum ca și în vremea lui Ion Iliescu, se observă o anumită distanță. Fapt care nu ne poate duce decît la ideea că Serviciul se conduce, într-o bună măsură, după interese proprii (care nu sînt ale puterii, dar nici ale țării). Care sînt acestea interese rămîne de văzut. Oricum, este de semnalat ușurința cu care SRI manipulează lumea politică și, în al doilea rînd, uimitoarea solidaritate între foști ofițeri de Securitate și foști sau actuali șefi ai SRI care sînt implicați în afaceri (ca în afacerea FNI).

Președintele Emil Constantinescu nu poate învinge spiritul de corp al seviciilor secrete prin simple chemări la ordine. În condițiile în care controlul parlamentar nu funcționează iar serviciile sînt opace cu bună știință, este puțin probabil ca mustruluiala președintelui să aibă efect. Dacă lucrurile vor continua așa, membrii CNSAS vor trebui să studieze dosarele SRI ca la sala de lectură: vor putea vedea documente în conformitate cu capriciul și interesul arhivarilor. Președintele CNSAS, Gheorghe Onișoru, probabil că nu simte nici o diferență între vremurile cînd solicita dosare de la SRI în calitate de cercetător științific și vremurile de acum, cînd este uns șef peste o instituție importantă. Instituție care, în lipsa unei bune susțineri politice, va rămîne sublimă și inutilă.

Adrian CIOFLÂNCĂ

PRIM PLAN

O epocă, un personaj

Alexandru CĂLINESCU

După ce ne-am tot plîns că nu am avut, în anii comunismului, o literatură de sertar, iată că, dintr-o zonă care ține și de literatură, din zona memorialisticii, au fost scoase la lumină, în ultima vreme, texte de mare interes, în unele cazuri putîndu-se vorbi de adevărate revelații. Cea mai recentă este masivul tom (șase sute de pagini format mare) reunind ***Memoriile mandarinului valah*** (ed. Albatros). Personajul a fost unul excepțional, și nu mai puțin neobișnuită a fost povestea acestor memorii. Petre Pandrea le-a redactat între 1954 și 1958, după ieșirea din detenție. De fapt, din ***prima*** detenție, lucru pe care autorul nu avea cum, atunci, să-l știe (va fi din nou arestat în noiembrie 1958 și eliberat abia în aprilie 1964). Manuscrisele au fost confiscate de Securitate și recuperate, după 1989, de fiica scriitorului. Personalitate ieșită din comun, spuneam, cu o biografie spectaculoasă. Avocat, avînd și o solidă pregătire filosofică și preocupări literare, Petre Pandrea i-a apărat, în diferite procese din anii '30, pe comuniști, pe minoritari și mai ales pe evrei. Imediat după război îi va apăra, cu ocazia binecunoscutelor înscenări judiciare, pe membrii partidului național-țărănesc. Fusese arestat de mai multe ori sub Antonescu dar comuniștii, foștii săi protejați, îl vor face să cunoască mai toate marile și sinistrele închisori românești. Cumnat al lui Lucrețiu Pătrășcanu, are naivitatea să creadă, după prima detenție, că fusese și el victima acțiunii nefaste a grupului Panker-Luca. Noua arestare din 1958 îi va confirma că fusese etichetat definitiv drept un dușman al regimului comunist. Moare în 1968, după ce revenise în viața culturală printr-o carte despre Brâncuși. Dacă ***Memoriile*** au fost recuperate, alte manuscrise, printre care cel intitulat ***Helvetizarea României,*** par să se fi pierdut.

„«Memoriile mandarinului valah» sînt o mină de aur pentru cel care vrea să reconstituie atmosfera unei întregi epoci."

În forma în care apar acum, ***Memoriile mandarinului valah*** sînt, ca gen literar, inclasabile. Au, într-adevăr, și o dimensiune memorialistică, dar țin și de jurnalul intim, incluzînd totodată reflecții, notații, considerații filosofice și morale. E un text-mozaic, cu numeroase repetiții, reluări, variațiuni pe aceeași temă, portrete completate și retușate, întîmplări repovestite cu detalii noi; să adăugăm impetuozitatea discursului, forța verbului, plasticitatea expresiei, precum și apetitul enorm pentru bîrfă, știrile de scandal, picanteriile grase.

Ar fi practic imposibil să enumăr aici toate personalitățile pe care Petre Pandrea le evocă sau despre care dă detalii adesea senzaționale. E, bineînțeles, Lucrețiu Pătrășcanu, socotit o victimă a soției, Herta, și a lui Belu Silber, două personaje pe care Pandrea le detestă. Referiri numeroase, apoi, la alte figuri de prim plan ale nomenclaturii comuniste: Ion Gheorghe Maurer, Iosif Chișinevski, Leonte Răutu, Miron Constantinescu, Avram Bunaciu.

Din lumea literară sînt portretizați Arghezi, Sadoveanu, Radu Gyr, Bogza, Cioran, Petru Dumitriu, Ion Vitner, Zaharia Stancu etc., etc. Iată, la întîmplare, cîteva rînduri din portretul „tîrcovnicului leninist" Geo Bogza: „Bogza psalmodiază crezul leninist, ca orice tîrcovnic ortodox bețiv care nu crede în Dumnezeu. Stă pe lîngă biserică pentru colaci, colivă, piscoturi și cocktailul de vinuri de la sărbători". Dar personajul ce stîrnește cele mai teribile imprecații este Mihai Ralea, pe care Pandrea îl consideră încarnarea carierismului și a lichelismului politic. De mare interes sînt considerațiile despre nazism și comunism, despre huliganii de dreapta și despre huliganii de stînga care „se aseamănă ca două picături de apă". Observații fulgurante sînt mai peste tot, una mai crudă decît cealaltă: „La 23 august 1944, gazetele, revistele și cărțile scrise de intelectualii valahi purtau două versiuni: una cu «trăiască Hitler» și alta cu «trăiască Stalin». Ei erau înjugați la carul triumfal al lui Hitler și erau gata să se înjuge ca boii la carul agricol-industrial al lui Stalin".

Nu e mai puțin adevărat că Pandrea se lasă cîteodată purtat de propria-i vervă, ajungînd la un pur delir. Mă gîndesc mai ales la considerațiile privind sexualitatea, la aprecierile despre situația internațională în anul de grație 1956 sau la elogiul neaoșismului oltenesc. Pe de altă parte, așa cum a remarcat și Dan C. Mihăilescu în excelenta cronică din „22", nu toate afirmațiile lui Pandrea sînt creditabile: despre X a aflat de la Y că e agent dublu, despre doamna Z a aflat de la cutare că se culcă cu domnul W și așa mai departe. Dincolo de aceste concesii făcute bîrfei, ***Memoriile mandarinului valah*** sînt o mină de aur pentru cel care vrea să reconstituie atmosfera unei întregi epoci. ■

ANTHROPOS

Chemarea ploii

Lucia BERDAN

În cultura noastră populară este bine cunoscută complementaritatea dintre ***riturile focului*** și ale ***apei.*** Într-o cultură agrară străveche, aceste rituri s-au constituit nu doar din superstiții, cum ar crede cei ce nu cunosc exact semnificația acestor lucruri. Credințe populare, superstiții, practici magice, rituri s-au împletit în ceremonialuri, care sînt momente din istoria omenirii fixate în forme specifice în diverse spații de cultură.

Apa este, în credințele universale, „matricea" tuturor posibilităților de existență. În cosmogonie, în mit, în ritual, apele îndeplinesc aceeași funcție: ele preced orice formă și suportă aceeași creație. Ca element cosmogonic, apa încorporează în ea o valoare sacră. În riturile de trecere în general și mai ales în cele de trecere între anotimpuri, simbolismul apei se împletește cu cel al focului. În credințele populare românești, apa este femeie și focul - bărbat, iar împletirea lor relevă misterul existenței. Simbolismului apei i se înscriu și ***riturile de ploaie*** la care vom face referire. Despre cele cu dată înscrisă ciclului pascal ***(Caloian, Paparudă)*** am discutat într-un articol special la rubrica de față. Acestor ritualuri, constituite în ceremonialuri agrare, bine legiferate de tradiție, li se adaugă, însă, alte numeroase rituri, mai puțin cunoscute, pe care Adrian Fochi, în lucrarea ***„Datini și eseuri populare de la sfîrșitul secolului al XIX-lea"*** (1976) le numește „rituri mărunte contra secetei". Le vom lua în discuție aici, în contextul în care vara începutului de secol ne bate cu arșită prelungită, dar și pentru că în ele se întîlnesc numeroase simbolisme, din cele la care am mai făcut referire, cu alte prilejuri, în analizele găzduite de această rubrică.

În sudul țării se practică ritualul ***Ploieșii, Fierașii*** sau ***Fierăritul***, bazat pe principiul magic „similia similibus curantur", conform căruia, în cazul de față, magia zgomotului ar atrage tunetul vestitor de ploaie. „Se adună toți flăcăii din sat, fiecare ia cu el un clopot sau o căldare, se duc împreună la biserică spre a trage clopotul" (Fochi, op.cit.). Ei se numesc ***fierași*** și ***ploieși***. După ce au făcut zgomotul ritual, merg prin sat, cu cîte o haină în cap (travestiul ritual), cu vase cu apă și cu ciomege în mîini. Udă fetele dar mai ales femeile însărcinate, bat cu ciomegele încuietorile porților (pe același principiu al similitudinii magice, pentru a atrage „descuierea" porților cerului), după care aruncă ciomegele în apă. Gesturile rituale vizează mai multe simbolisme: al apei, al travestiului ritual, al sexualității, al fecundității și al tăcerii sacre („în tot timpul cît robotesc, nu grăiesc nici un cuvînt, se înțeleg prin semne"). Aceste rituri păstrează urme ale vechiului cult al Cybelei, în care sirobanții (preoți special desemnați) făceau zgomote și loveau cimbale, după care statuia zeiței se arunca într-un izvor sfințit. Flăcăii noștri băteau toaca de paltin la biserică, după care o aruncau în fîntînă ca să plouă. ***Udatul cu apă la fîntînă*** era un rit de fecunditate pe același principiu magic (apa care fecundează pămîntul): „se udă femeile însărcinate spre a ploua". Se udă și fetele la fîntînă, în aceeași credință. ***„Furatul" toacei, icoanei, crucii*** este un rit prin care aceste obiecte se „furau" ritual din biserică, de la o casă unde era o femeie însărcinată, din cimitir, se dădeau într-o fîntînă, din care se scoteau după 3 zile, interval după care ploua. Se mai dă în fîntînă un plug sau o grapă: „Trei femei iau o grapă, o duc în apă și acolo toate trei aruncă apă cu mîinile zicînd „Dă-ne, Doamne, ploaie". În ritualul aruncării în fîntînă a unei ***oale noi*** se împletește simbolismul apei cu cel al pămîntului, în ideea de fecunditate: „O fată mare, cu o oală nouă, udă cu apă 7 femei însărcinate, fără ca ele să știe. Oala o sparge în fund și o pune cu gura în jos, în fundul unei fîntîni părăsite". Simbolismul crucii este în legătură cu sacralitatea apei: „Se fură o cruce de la mormînt. Crucea o duce un singur om, sau o femeie despletită, fără a fi văzuți de cineva, se îngroapă în apă, sub pietre". După intervalul sacru de 3 zile, crucea se punea la loc. Ritualul ***nodurilor magice:*** „se mai pune în apă o muiere în stare binecuvîntată, goală, și cu o seceră taie în apa de primprejur. Ea zice: «Pe cum tai io-n apa lui Iordan, așa să se taie toate împiedicăturile și legăturile, oprelistile și să vină ploaia»". „Legatul ploii" era o practică magică pusă pe seama țiganilor cărămidari, care, însă, nu recunoșteau acest lucru și de aceea se descîntau „boscoanele" făcute de ei. Nudității sacre i se înscrie ***despletitul*** ritual, ca și ***simbolismul omului chel*** în riturile de ploaie: „Unele femei, în timp de secetă, leagă surcele pe nume de oameni pleșuvi, cu ață de lînă și le atîrnă de fiarele coșului și se leapădă în fiecare zi cîte una" (Fochi, ***Datini***, 255).

Riturile de ploaie așa-zis „mărunte" discutate aici țin de straturile arhaice ale culturii și, în afara eficienței lor, dovedită în multe cazuri, sînt momente în istoria mentalităților și a culturii. În fond, riturile religioase de mai tîrziu (scoaterea icoanelor făcătoare de minuni, stropirea cu apă sfințită a ogoarelor, rugăciunile de ploaie rostite de preoți) converg spre aceleași invocații către „deus certus" al nostru, al tuturor: „Dumnezeu să deie ploaie" (Ca pămîntul să se moaie) Pîinile să crească/ Și frumos să ne rodească!" ■

COMENTARIUL ZILEI

Cu fondurile de pensii nu-i de glumit!

Ilie ȘERBĂNESCU

În mod evident, după dezastrul de la FNI, dezastru care nu înseamnă altceva decît păgubirea investitorilor prin hoții în toată regula - care, din păcate, ar fi putut fi evitate printr-o supraveghere corespunzătoare din partea CNVM - instituția fondurilor de investiții și, prin implicație, aproape întreaga piață românească de capital primesc o lovitură de moarte, îndeosebi avînd în vedere că este, după circa patru ani, al doilea mare dezastru de pe această piață, de la experiența nefastă care s-a numit SAFI.

Ce șanse mai poate avea, în aceste condiții, piața de capital? Cel mai dur răspuns ar fi: nici una! Întrucît încrederea investitorilor este la pămînt și vor mai trebui să treacă ani și ani pînă cînd aceasta să se poată reface întrucîtva.

Există aprecieri că nu totul este pierdut din punctul de vedere al pieței de capital din România, singura șansă putînd fi oferită de așa-numitele „fonduri universale de pensii", care ar urma să fie create prin operaționalizarea noii legi a pensiilor, impusă de situația gravă din sistemul de pensii, confruntat cu o criză de resurse din cauza existenței mai multor beneficiari decît contribuenți, ceea ce reclamă, pe lîngă ridicarea vîrstei de ieșire pe pensie, și găsirea urgentă a unor resurse de finanțare a sistemului. Aceste fonduri ar urma să fie constituite din contribuțiile obligatorii de 5% pînă la 10% din veniturile salariale, și care ar urma să fie deduse din contribuția datorată sistemului public de pensii. Contribuenții la aceste fonduri ar urma să fie, în mod obligatoriu, angajații care mai au 20 de ani pînă la pensie și, facultativ, angajații care mai au între 10 și 20 de ani pînă la pensie. Administrarea acestor fonduri ar urma să fie încredințată unor societăți private care, prin însăși natura lor, ar urma să asigure valorificarea cît mai profitabilă a resurselor colectate, garantînd indirect, prin aceasta, înseși pensiile viitoare ale contribuenților.

Toate acestea însă cu o condiție clară și indispensabilă - să fie reglementate strict și să fie asigurat un control de stat sever al funcționării lor. Cu aceste fonduri nimic nu este de joacă și nimic nu este de glumit. Nu numai că este vorba de viitoarele pensii ale unor contribuenți care vor beneficia de plăți abia după decenii, dar și pentru că, de fapt și de fapt, contribuțiile lor sînt nu benevole, ci obligatorii.

Proiectul de lege înaintat de Guvern și care se află încă la Parlament prevede reglementări stricte și asiguratorii. Din păcate, deocamdată, în cadrul dezbaterilor din comisii, s-au adus amendamente care introduc laxitate atît în regulile de funcționare în sine, cît și în posibilitățile de supraveghere. Lecția de la FNI trebuie însușită. Fondurile universale de pensii nu pot împărtăși soarta unor experiențe tragice, precum ale unor fonduri mutuale, ca de pildă FNI. ■

Comentariu realizat pentru agenția MEDIAFAX

HAZ DE NECAZ

Unde-i place românașului?

Bogdan ULMU

Pe vremuri se cînta pe la radio o melodie frumoasă foc: „Românașului îi place/ sus la munte, la izvor". Desuetă! Azi nu-i place sus la munte (decît în verile în care nu are bani); sau îi place, da'-n munții Elveției, ai Spaniei, ai Franței...

Da' ce, ai noștri nu-s frumoși? Ba îs, bată-i pustia, da' frumusețea nu ține de foame; în Israel, spre exemplu, nu-s munți frumoși, nu-s izvoare cristaline și apă rece care șipotește printre pietre curate... Nu e aerul ozonificat... Nu înțelegi limba și nici nu stai relaxat - că localnicii sînt ași la șmecherii - și totuși, românașii se bat să ajungă acolo, să muncească pe călduri de peste 45 de grade, fiindcă iau 800 de dolari într-o lună (și pot trimite acasă 500). Românașului îi place azi oriunde i se oferă rapid 800 de dolari; își face plinul, apoi vine și se odihnește acasă, unde-s frumuseți și amintiri care te distrug sufletește de frumoase și emoționante ce sînt!... După care, dacă se poate, o-ntinde iar, în Grecia, Spania, oriunde găsește un job „la negru".

Am văzut într-o seară, la televizor, un reportaj cu niște români ce se aciuaseră prin Anglia; ca să-i primească, au declarat că-s țigani! (că acolo se știa că-n România țiganii sînt persecutați). Apoi, s-a luat interviu unor țigani (români) din Londra: erau dezamăgiți. Englezii, naivi (da' nu proști!) s-au prins de cum e cu țiganii, și-acum îi trimit, pe rînd, acasă. Inclusiv pe românii care au putut să stea o vreme acolo dîndu-se țigani...

Tristă soartă, să vrei să pleci oricînd, oriunde! Să te dai polonez, ceh, ungur, chiar și țigan numai să poți să o-ntinzi din țară. Să speli bătrîni neputincioși, să te măriți cu mulatri neaspectuoși, să te cațeri pe hornuri de 75 de metri, sub un soare nemilos, ca să ai ce trimite acasă, după o lună. Amar destin!

Zilele trecute am stat de vorbă, la Bolta Rece, cu un domn care a avut bunicii în Iași, părinții în București și acum locuiește în Scoția; după ce a scos o carte despre bucătăria noastră, are acum un alt contract, tot cu o editură americană: scrie o istorie netrucată a poporului român. A savurat sărmăluțele în foi de viță și brandy-ul Rameros, a apreciat Aligoteul de Bucium și Muzeul Creangă, i-a plăcut panorama Țicăului, a făcut poze multe, s-a bucurat cînd i-am spus că România a dat un laureat al Premiului Nobel care stătea chiar pe Sărărie, mi-a dat întîlnire la București, la Muzeul Satului... Dar, spre final, a recunoscut că, deși copilăria & strămoșii îi sînt legați de aceste meleaguri, cînd e întrebat, de americani, ori de scoțieni, unde-i mai bine - în România, ori Ungaria? - el răspunde, fără mustrări de conștiință: în Ungaria. Acolo totul e civilizat, începînd cu transporturile...

Și am avut, dintr-odată, o revelație: la noi e frumos; la alții, însă, e bine. Etica a învins, întotdeauna, estetica; și economia, geografia - fir'ar ele de științe cu descoperitorii lor cu tot... ■

❖ PULS ❖ PULS ❖ PULS ❖ PULS ❖ PULS ❖ PULS ❖ PULS ❖ PULS ❖ PULS ❖ PULS ❖ PULS ❖

Pînă la urmă, s-a găsit un giude mai sensibil

A scris gazeta noastră, mai demult, despre niște jmecheri dă cartier (care au făcut la viața lor și ceva Jermanii), frații Tromboneanu, cum căci respectivii au făcut oarece belele prin tîrg și, drept urmare, au fost dați în urmărire. Și cu așa elan i-au mai căutat, că vreme de-o lună băieții ieșeau seară de seară la discotecă, iar polițailor nu le-a dat prin minte nici o secundă că s-ar putea afla pe-acolo. De fapt, treaba stă cam așa: cînd s-au întors din Jermaniile cu pricina, din prinosul de mărcuțe (și destul de multe), băieții s-au gîndit să-i recompenseze și pe vreo cîțiva gabori, că nu se știe cînd ai nevoie de unul. Pînă la urmă, băieții s-au prezentat singuri la anchetă, însoțiți frumos, ca-n filmele americane, de advocații dumnealor, cu intenția s-o pună de-un tîrg: ei dau declarații, dar să nu-i lege. Numa' că anchetatorii au rămas de cheatră la propunerile lor și i-au înzestrat cu cîte-o pereche de brățări. Iacătă, însă, că, zilele astea, s-a descoperit căci aplicarea brățărilor n-a fost tucmai legală, drept pentru care băieții au scăpat din nou la haiducit pe stradă. Gurile rele zic că, atunci cînd fuseseră arestați, respectivii se arătaseră dispuși să sară din zece mii de parai (organelor li s-a făcut această apetisantă propunere nu direct, ci pe vreo trei căi diferite, prin tot atîția mijlocitori), numai să nu-i lege, că la giudecată se pot descurca ei și singurei. Așa cum ziceam și mai devreme, procororii au refuzat categoric generoasa ofertă. S-ar părea însă că, pînă la urmă, s-a găsit cineva care să se sensibilizeze atît la drama acestor sărmani adolescenți, cît și la foșgăiala parailor și care să-i facă scăpați. Iar acest cineva este, pare-se, un domn giude, domn care de azi încolo are o grijă în plus: cum să cheltuiască cîteva mii de parai, care i-au apărut bruscamente în buzunare, într-un moment de neatenție.

Politician care nu merge la vot

Se zvonește cum căci un înalt personaj din staff-ul catindatului pedesereu cică ar fi declarat la niște amici cum căci el nu se va duce la vot duminică. Așa că domn' catindat ar trebui să facă bine și, sub pretextul că vrea să le vadă grupa sanguină, să le ceară buletinele membrilor staff-ului său și să vadă dacă au fost la vot.

ELVILA

MOBILĂ DIVERSĂ CONFORT UNIC

adresă internet: **www.elvila.ro**
adresă e-mail: **comert@elvila.ro**
market@elvila.ro

Într-o gamă diversă, cu linii moderne şi atrăgătoare, mobila Elvila va da casei dumneavoastră confortul şi eleganţa dorite.

Tot pentru confortul dumneavoastră, Elvila vă pune la dispoziţie, prin magazinele sale, o serie de servicii...

- ***transport la domiciliu, la cererea clientului***
- ***montare gratuită***

...şi un sistem avantajos de vânzare în rate.

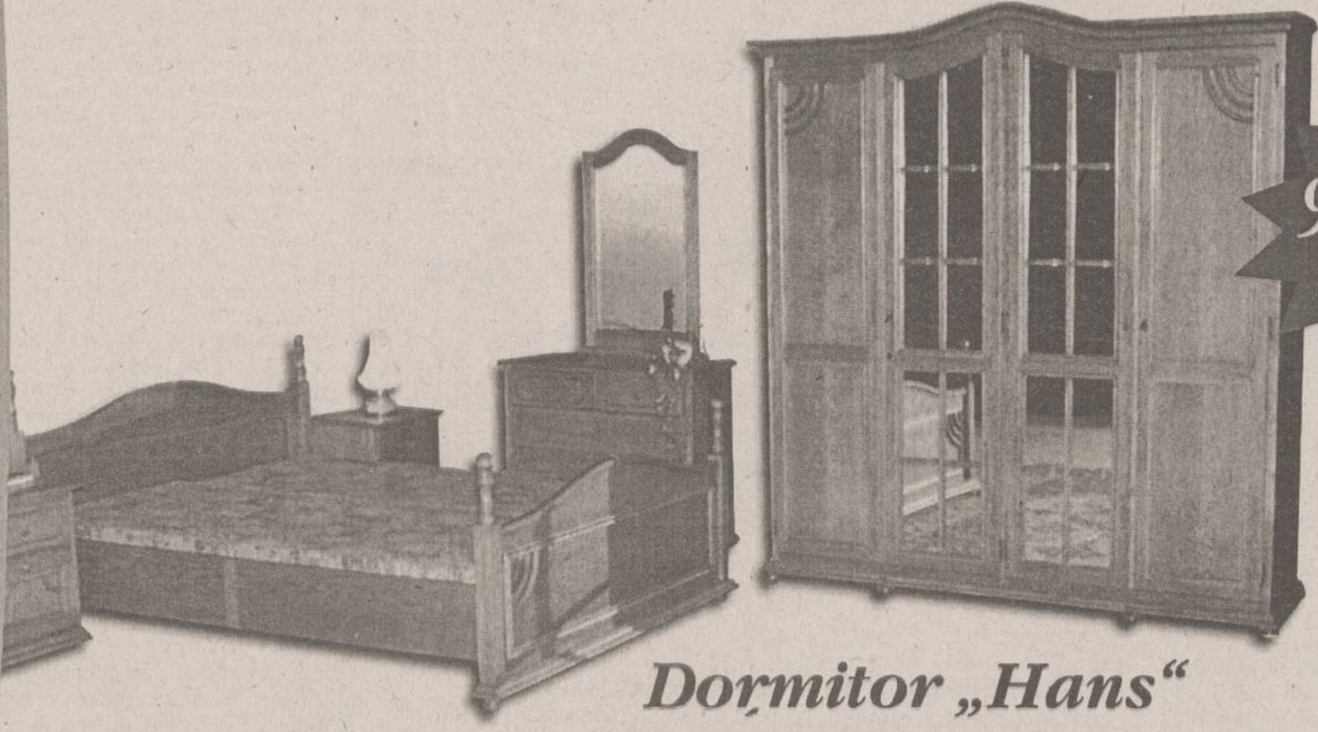

9.599.000 lei

preţul nu include salteaua ***„Relaxa"***

Dormitor „Hans"

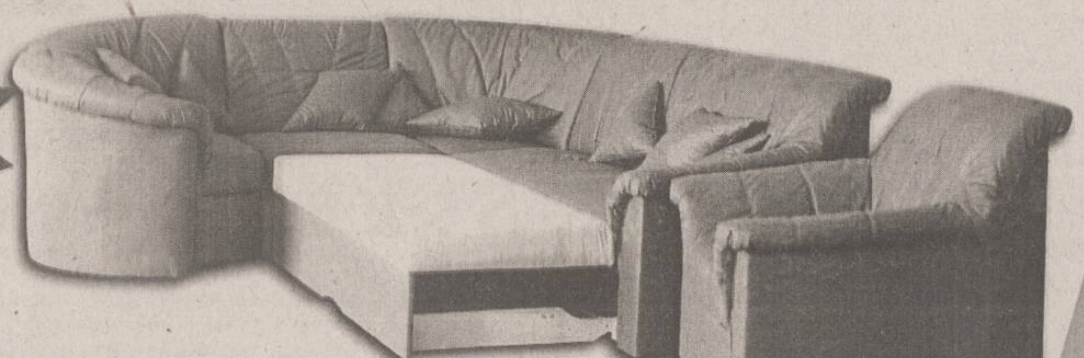

8.499.000 lei

Hol „Karina" - colţ scai

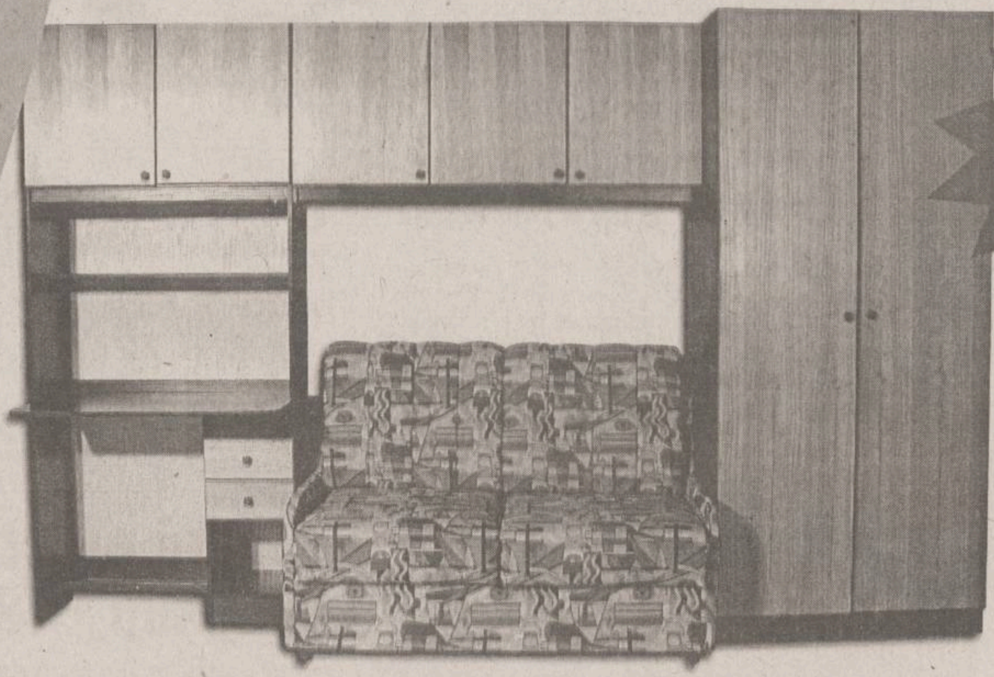

7.199.000 lei

Cameră de tineret „CT 001"

2.599.000 lei

Grup colţ „Landek"

1.199.000 lei

Comodă „104"

699.000
1.199.000
1.399.000 lei

Saltea „Relaxa"
2000 x 800

Saltea „Relaxa"
2000 x 1400

Saltea „Relaxa"
2000 x 1800

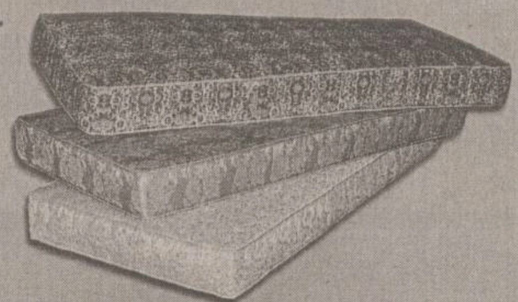

Saltele Relaxa
pe măsura oricărui pat

MAGAZINELE ELVILA VĂ AŞTEAPTĂ ZILNIC DE LUNI PÂNĂ SÂMBĂTĂ

Preţurile nu conţin TVA

Magazin Iaşi: Str.Anastasie Panu Nr.46, Et.1 (Hala Centrală); **Telefon:** 032.213.415

NOUTĂȚILE ZILEI

Rezidenții vor fi plătiți, în cele din urmă, din bugetul CASS

Rezidenții, stagiarii și cercetătorii din unitățile sanitare finanțate de casele de asigurări sociale de sănătate vor fi pătiți din bugetele acestor insituții, iar cei din spitalele Ministerului Sănătății (MS) vor primi salariile de la bugetul de stat, a declarat ieri Irinel Popescu, secretar de stat în MS, după ce Executivul a aprobat ieri o Ordonanță de Urgență privind salariile acestor categorii profesionale. Președintele CNASS, Alexandru Cicocîlteu, a declarat că, deși nu a fost de acord ca salariile rezidenților să fie pătite din bugetul asigurărilor, pentru că acestă acțiune încalcă legislația în vigoare, va fi obligat să aloce fondurile aferente, pentru că nu se poate opune deciziei Guvernului.

Liceele pot înființa cel mult cîte două clase cu taxă

Liceele, școlile profesionale și școlile de ucenici pot înființa, începînd din această vară, cel mult cîte două clase pentru elevii care își vor plăti studiile, peste cifra de școlarizare pentru care se asigură finanțare de la bugetul de stat, a anunțat ieri ministrul Andrei Marga. Înființarea claselor cu taxă în învățămîntul preuniversitar de stat, peste cifra de școlarizare, a fost reglementată de o ordonanță de urgență aprobată ieri de Executiv. Valoarea taxelor va fi stabilită de fiecare unitate de învățămînt în funcție de cheltuielile aferente organizării respectivelor clase, astfel încît să acopere sumele necesare pregătirii, dar și salariile cadrelor didactice. Aceste cadre vor fi retribuite suplimentar, a mai spus Marga.

12 condamnați în timpul regimului comunist au fost reabilitați

Douăsprezece persoane care au fost condamnate la închisoare, în 1950, pentru ***„înaltă trădare, uneltire contra ordinii sociale și omisiunea denunțării“***, au fost reabilitate ieri, ca urmare a unei hotărîri a Curtii Supreme de Justiție. Astfel, va fi rejudecat dosarului privindu-i pe ***Constantin Lăzărescu, Paul Zarifopol, Alexandru Ghica, Eugen Trandafirescu, Dimitrie Demetrescu, Constantin Vasiliu, Dan Teodorescu, Frasin Munteanu Rîvnic, Radu T. Sturza, Alexandru Ciurea, Ilie Văsescu*** și ***Vincenzo Zamattio***. Potrivit procurorilor comuniști, în perioada 1946-1949, cei de mai sus ar fi transmis reprezentanților legațiilor străine informații cu caracter secret privind apărarea teritoriului și siguranța statului sau ar fi activat într-o organizație subversivă, în scopul înlăturării regimului politic existent.

Seceta compromite mii de hectare de plantații forestiere

Seceta a compromis, pînă în prezent, peste 3.300 hectare de plantații de arbori tineri (1-3 ani) și peste 70 hectare de culturi pentru producerea puieților forestieri, paguba fiind estimată la un total de circa 16,7 miliarde de lei, informează Regia Națională a Pădurilor (RNP). Lipsa apei a afectat suprefețe însemnate din pădurile României, în special în județele Mehedinți, Dolj, Olt, Teleorman, Giurgiu, Călărași, Ialomita, Brăila, Galați, Buzău, Ficșani, Bacă, Iași, Vaslui și Botoșani. RNP a luat deja o serie de măsuri pentru limitarea efectelor secetei, respectiv lucrări de întreținere a culturilor forestiere (plivitul buruienilor și prășit), pentru a conserva apa în sol, precum și irigarea culturilor din pepiniere, se mai precizează în comunicatul Regiei.

Frămîntările interne ard la foc mocnit în PNȚCD și PNL

Deși atît președintele țărănist, Ion Diaconescu, cît și cel liberal, Mircea Ionescu-Quintus, vor să dea impresia că lucrurile merg cît se poate de bine în partidele lor, ultimele evenimente sugerează că în ambele formațiuni mocnește cîte un conflict.

Cei doi venerabili lideri ai PNȚCD și PNL, ***Ion Diaconescu*** și ***Mircea Ionescu-Quintus***, au pus, ieri, țara la cale. Ei au ajuns la concluzia că liberalii și țărăniștii vor participa împreună, în cadrul CDR, la alegerile generale, după cum a declarat Diaconescu. În schimb, spune liderul țărănist, nu sînt de dorit alți membri ai alianței deoarece pragul electoral poate deveni „periculos“. În cel mai bun caz, va fi admisă o colaborare cu ApR, care însă va putea să se contureze abia după alegerile generale. Colaborarea dintre PNL și PNȚCD în vederea participării la alegerile din toamnă a fost de altfel confirmată și de Quintus, alaltăieri.

Dar impresia de siguranță pe care vor să o dea declarațiile celor doi nu poate ascunde disensiunile care există de ceva timp în ambele partide, atît în privința alianțelor preelectorale, cît și în legătură cu „bucătăria internă“ a formațiunilor. Și în PNȚCD, și în PNL există, se pare, curente de opinie opuse convingerilor actualilor lideri, care nu mai sînt la prima tinerețe.

Nu mai departe de începutul acestei săptămîni, prim-vicepreședintele liberal, ***Valeriu Stoica,*** se pronunța pentru o mare alianță care să cuprindă - pe lîngă CDR - ApR, PD și UDMR. Declarația lui Stoica a provocat însă replica dură a lui Quintus, președintele liberal spunînd că mai tînărul său coleg a făcut o declarație ***„în nume propriu“***, care nu angajează cu nimic partidul. Nu se știe dacă schimbul de replici care a avut loc prin intermediul presei s-a repetat și între patru ochi, dar neînțelegerile recente dintre cei doi importanți membri ai PNL nu fac decît să confirme zvonurile cu privire la răceala survenită între ei.

În PNȚCD, lucrurile par să fie mai grave. Rezultatele dezastruoase obținute la alegerile locale au creat în partid un curent favorabil unor schimbări la vîrf, cel mai vizat fiind Ioan Mureșan, șeful de campanie a țărăniștilor. Primul care a făcut publică această intenție a fost vicepreședintele țărănist ***Constantin Dudu Ionescu***. El a fost însă prompt „tras de urechi“ pentru îndrăzneala sa de bătrînii partidului. Dar despre modificări spectaculoase în conducerea partidului continuă să se vorbească, chiar dacă doar pe la colțuri, departe de urechile „patriarhului“ Diaconescu. **(Dan POPA)**

Ion Diaconescu și Mircea Ionescu-Quintus, doi bătrînei care par depășiți de evenimente

Diaconescu se răzgîndește în privința pragului electoral

După ce, la începutul acestei săptămîni, președintele PNȚCD, ***Ion Diaconescu***, se arăta speriat de perspectiva creșterii pragului electoral pentru partide și alianțe, ieri, liderul țărănist și-a nuanțat poziția. El a spus doar că modificarea legii electorale trebuie dezbătută de Senat dar că va trebui să existe în prealabil o discuție cu celelalte grupuri parlamentare. Diaconescu a susținut de această dată creșterea pragului electoral pentru partide de la 3 la 5%, dar a spus că, la alianțe, nivelul pragului trebuie analizat pentru ca această lege să nu devină „o frînă“. După cum se știe, modificarea legii electorale a trecut de Camera Deputaților, stabilindu-se un prag de 5% pentru partide. Pentru alianțe, pragul electoral reprezintă suma dintre pragul pentru un partid, 5%, la care se adaugă cîte 3% pentru fiecare alt membru al alianței.

CNSAS s-a împăcat cu SRI

Colegiul Consiliului Național pentru Studierea Arhivelor fostei Securități (CNSAS) și Serviciul Român de Informații vor semna astăzi un protocol privind accesul CNSAS la arhive, iar începînd de luni, Colegiul își va relua activitatea, urmare a soluționării, în cadrul discuțiilor mediate ieri de către președintele Constantinescu, a divergențelor intervenite între cele două instituții. Potrivit declarațiilor purtătorului de cuvînt al Președinției, ***Răsvan Popescu,*** protocolul dintre Colegiu și SRI va prevedea ***„stipularea accesului direct al membrilor Colegiului la cartoteca și la arhiva fostei Securități și înființarea unei comisii mixte CNSAS-SRI care să stabilească dacă un dosar ține sau nu de siguranța națională“.*** Totodată, ***„în caz de divergență, potrivit legii, se apelează la CSAT, care decide caracterul dosarului“***, a precizat Popescu. La rîndul său, ***Mircea Gheordunescu,*** prim-adjunctul directorului SRI, a subliniat faptul că, la nivelul Serviciului, au fost luate ***„măsuri ferme pentru controlul accesului la arhive, atît pentru ofițerii Serviciului, cît și pentru cei din afară, care au solicitat accesul, astfel încît nu a existat și nu există posibilitatea sustragerii sau transformării unui dosar“.*** ■

Președintele a arbitrat ieri conflictul dintre cele două instituții

Cele două Corei pun la cale unificarea

■ ***președintele sud-coreean a declarat, la întoarcerea la Seul, că unificarea celor două state coreene este posibilă***

Președintele sud-coreean, Kim Dae-Jung, a declarat, ieri, la revenirea sa la Seul, după încheierea summit-ului istoric cu omologul său din Nord, de la Phenian, că reunificarea celor două state coreene ar putea fi realizată. La încheierea lucrărilor acestui summit istoric, Guvernul sud-coreean a anunțat că va solicita instalarea unei legături militare directe cu Coreea de Nord pentru a preveni orice conflict armat între Seul și Phenian. Summit-ul de la Phenian a fost marcat de un acord care ia în calcul reunificarea peninsulei și marchează o detensionare spectaculoasă a relațiilor dintre cele două țări, după peste o jumătate de secol de divizare.

„Revin în țară cu convingerea că unificarea poate fi realizată“, a declarat acesta într-un discurs rostit la sosirea sa pe aeroportul din Seul, joi dimineață. ***„Cele două state coreene au o istorie lungă și un singur popor unit“,*** a adăugat acesta.

Președintele Kim le-a mulțumit încă o dată locuitorilor din Phenian pentru primirea călduroasă pe care i-au rezervat-o.

La încheierea unei vizite de trei zile în Coreea de Nord și după întrevederile pe care le-a avut cu liderul nord-coreean, Kim Jong Il, președintele sud-coreean a preferat să revină în patrie pe calea aerului, mai degrabă decît cu autovehiculul. Avionul la bordul căruia s-a aflat președintele sud-coreean a aterizat la Seul în jurul orei 08.00 GMT.

La încheierea lucrărilor acestui summit istoric, Guvernul sud-coreean a anunțat că va solicita instalarea unei legături militare directe cu Coreea de Nord pentru a preveni orice conflict armat între Seul și Phenian. Summit-ul de la Phenian a fost marcat de un acord care ia în calcul reunificarea peninsulei și marchează o detensionare spectaculoasă a relațiilor dintre cele două țări, după peste o jumătate de secol de divizare. Tot ieri, președintele sud-coreean a declarat că a discutat problema programului nuclear și a rachetelor nord-coreene în timpul vizitei sale la Phenian, informează AFP. ***„Problema programului nuclear al Coreii de Nord a fost ridicată, la fel și problema rachetelor“,*** a declarat Kim Dae-Jung în cadrul unui discurs pronunțat la Seul, joi, imediat după întoarcerea sa din Coreea de Nord.

În timpul vizitei au fost discutate și chestiunea trupelor americane desfășurate în sud, precum și legea securității naționale, foarte severă, care este în vigoare în sud, a mai spus președintele sud-coreean. ***„Au fost abordate tot felul de probleme rămase în suspensie“,*** a declarat liderul din sud, care consideră „foarte utile“ discuțiile avute cu omologul său nord-coreean, Kim Jong-Il.

Kim Dae-Jung nu a precizat totuși ce a spus interlocutorul său în legătură cu aceste subiecte. ■

Guvernul a decis: gata cu canicula din timpul serviciului

■ ***ordonanța referitoare la protecția salariaților în cazul unor temperaturi extreme a fost adoptată ieri***

Guvernul a adoptat, în ședința de ieri, ordonanța referitoare la protecția persoanelor încadrate în muncă, în perioadele în care, din cauza condițiilor meteorologice nefavorabile, se înregistrează temperaturi extreme. Prevederile ordonanței se aplică atunci cînd Institutul Național de Meteorologie anunță temperaturi ale aerului de peste 37 de grade Celsius sau cînd acestea scad sub - 20. Cînd temperaturile depășesc 37 de grade, angajatorii trebuie să asigure următoarele măsuri: reducerea intensității și ritmului activităților fizice; asigurarea ventilației la locurile de muncă; alternarea perioadelor de lucru cu perioadele de repaus în locuri umbrite, cu curenți de aer; vor fi asigurați cîte 2-4 litri de apă minerală de persoană, echipament individual de protecție și dușuri. Angajatorii care nu pot asigura condițiile prevăzute de ordonanță vor lua, de comun acord cu reprezentanții sindicatelor sau cu salariații, după caz, următoarele măsuri: reducerea duratei zilei de lucru, eșalonarea pe două perioade a zilei de lucru: pînă la ora 11 și după ora 17, întreruperea colectivă a lucrului. Constituie contravenție și se sancționează cu amendă de la 15.000.000 la 25.000.000 lei încălcarea prevederilor privind prevenirea unor accidente determinate de munca în condiții de temperaturi extreme dacă faptele nu au fost săvîrșite în astfel de condiții încît să fie considerate, potrivit legii penale, ca infracțiuni. Ordonanța va intra în vigoare în cîteva zile, după publicarea în „Monitorul Oficial“. Institutul Național de Meteorologie are obligația de a comunica, prin mass-media locale, zonele în care temperatura atinge limitele prevăzute de ordonanță. ■

Două noi posturi TV naționale

■ **acestea se vor numi „Pro Sport TV“ și „Fox România“**

Două noi posturi de televiziune - „Pro Sport TV“ și „Fox România“ - vor fi lansate pe piața românească, firmele proprietare obținînd, în ședința de ieri a Consiliului Național al Audiovizualului, licențe de emisie prin satelit. „Fox“ va fi deținută de firma olandeză „News TV România BV“, parte a Concernului „News Corporation“ al magnatului australian ***Rupert Murdoch***. „Pro Sport TV“ va fi un canal dedicat în exclusivitate sportului și va începe să emită, potrivit dosarului depus la CNA, în februarie 2001. Fotbalul va ocupa un loc important în programele noului post de televiziune. „Fox România“ va emite 24 de ore pe zi, investiția totală în realizarea televiziunii ridicîndu-se la 16,5 milioane de dolari. ■

Sondaj electoral de opinie la București: Băsescu - 48,74%; Oprescu - 51,26%

Peste jumătate din electoratul bucureștean (56,67%) va merge la vot în turul al doilea al alegerilor locale, relevă rezultatele unui sondaj realizat între 11 și 14 iunie, de compania „Data Media“, la comanda Agenției MEDIAFAX. Rezultatele acestuia arată că, dintre aceștia, 51,26% vor vota în favoarea candidatului PDSR, ***Sorin Oprescu,*** iar 48,74% vor opta pentru candidatul PD, ***Traian Băsescu.***

La capitolul structura electoratului potential al candidaților pentru Primăria Generală, se evidențiază stabilitatea electoratului lui Sorin Oprescu (72,8% l-au votat și în primul tur), numai 19,2% fiind nou veniți, iar 6% provenind de la candidații ieșiți din cursă. Comparativ, Traian Băsescu a atras mai multe voturi noi (30,07% sînt „nou-veniți“) și mai multe voturi de la candidații ieșiți din cursă (27,72%, din care 17,13% de la candidatul CDR, Călin Cătălin Chiriță).

Dintre votanții potențiali ai lui Băsescu, 40,56% l-au votat și în primul tur. Climatul de opinie este radiografiat în capitolul „Cîștigătorul prezumtiv în percepția alegătorilor“. Pronosticul electoratului Capitalei, dat prin răspunsul la întrebarea „Cine credeți că va cîștiga alegerile“, este: Sorin Oprescu - 69,45%, Traian Băsescu - 30,55% (baza de raportare este totalul celor care au dat un pronostic). Sondajul a fost realizat pe baza a 1.050 de interviuri cu abonați ai rețelei „Rom Telecom“, extrași din ultima ediție a Cărții de Telefon, eșantionul reproducînd structura reală a populației cu drept de vot din Capitală. Marja de eroare este de 3%. ■

Iată întrebarea: va recupera Traian Băsescu două procente în două zile, în fața lui Sorin Oprescu?

BACĂU	034 / 110.888	HUȘI	035 / 471.918
BOTOȘANI	031 / 581.011	IAȘI	032 / 253.011
BRĂILA	039 / 618.603	PIATRA NEAMȚ	033 / 237.542
C-LUNG MOLDOVENESC	030 / 312.144	PIATRA NEAMȚ	033 / 234.334
FĂLTICENI	030 / 542.528	ROMAN	033 / 742.115
FOCȘANI	037 / 237.750	SUCEAVA	030 / 523.651
GALAȚI	036 / 314.481	TG. NEAMȚ	033 / 662.771

VINERI
16 iunie 2000
Inclus în nr. 141

Monitorul
Sport

Secțiunea B
Sport, mica publicitate, timp liber, programe TV

UEFA EURO 2000 Belgium · The Netherlands

La orizont, Italia!

■ *Italia a arătat „diavolilor roșii“ ce înseamnă fotbalul realist* ■ *„azzurii au mari șanse să întîlnească, în sferturile de finală, echipa clasată pe locul II în grupa A. Va fi aceasta România?* ■ *Deocamdată, tricolorii vor juca mîine cu Portugalia, și tare bine le-ar prinde o victorie!* ■

Vine ora H

■ *pentru echipele din grupa A, meciurile de sîmbătă sînt cruciale*

Pentru noi însă se apropie poate cel mai important meci al grupei, cel împotriva Portugaliei, care va avea loc sîmbătă, la Arnhem. În tabăra „tricolorilor“ e foarte multă liniște și optimism, nimeni neputînd concepe că am putea ceda în fața lusitanilor. Dacă Hagi și Gică Popescu cred că rezultatele obținute în preliminarii (1-0 și 1-1) ne dau dreptul să sperăm într-o victorie, și chiar ne conferă un atu moral, Adrian Ilie este mult mai direct: ***„Se spune despre noi că sîntem prea bătrîni ca să învingem Portugalia, dar este exact pe dos. Ei sînt prea tineri ca să ne bată!“*** După toate probabilitățile, Emeric Ienei va începe meciul cu aceeași formulă de echipă ca și în fața Germaniei deoarece accidentările minore suferite de Hagi, Petrescu și Stelea au fost rezolvate cu succes de medici.

În ceea ce-i privește pe adversarii noștri de mîine, antrenorul acestora, Humberto Coelho, a început deja pregătirea psihică a elevilor săi în vederea acestei partide. Într-o declarație făcută presei străine, el a spus că le-a cerut jucătorilor să-și păstreze calmul și modestia după victoria în fața Angliei deoarece cunoaște foarte bine echipa României și știe că aceasta este capabilă de surprize. ***„Mulți spun deja că Portugalia este una dintre favoritele acestui Campionat European, dar eu vreau să demonstrez mai întîi că putem juca două meciuri bune la rînd. Avem de luat o revanșă în fața românilor după meciurile din preliminarii și ar fi foarte frumos dacă o eventuală victorie a noastră ar echivala deja cu calificarea în sferturile de finală. În cee ce-l privește pe Figo, el nu avea nevoie să vină la Euro pentru a demonstra că este unul dintre cei mai valoroși jucători de pe continent. Toată lumea știe asta deja“.*** Portughezii au avut o zi de pauză după meciul cu Anglia, iar apoi și-au reluat antrenamentele zilnice la Ermelo, unde se pregătesc și pentru meciul cu noi. Antrenamentele nu sînt deschise presei, Coelho gîndindu-se, probabil, că astfel își poate ține secretă tactica pe care o va aplica în fața „tricolorilor“.

Dacă noi ne gîndim doar la meciul cu Portugalia, de la Arnhem, gazdele noastre, în schimb, își fac mari probleme în ceea ce privește meciul Anglia - Germania, care se va juca tot mîine, la Charleroi. Faptul că meciul are o importanță capitală pentru ambele echipe și că vor fi prezenți circa 10.000 de susținători din ambele tabere i-a făcut pe belgieni să ia măsuri de securitate absolut extraordinare. Pentru a respecta adevărul, trebuie spus că acestea au existat la fiecare meci și, cu excepția întîlnirii Turcia - Italia, și-au arătat de fiecare dată eficiența. Uneori, controalele repetate la care ești supus pînă ajungi la stadion, faptul că trebuie să-ți parchezi mașina foarte departe de acesta și că nu poți lua loc decît numai pe locul tău, indicat pe bilet, poate fi stînjenitor, însă în cazul unui asemenea aflux de suporteri este vorba de măsuri de securitate absolut necesare. Și totul devine suportabil cînd vezi că fiecare ofițer de poliție, jandarm ori simplu steward (acei voluntari care s-au angajat special pentru a ajuta la buna desfășurare a Europenelor) e gata să te ajute și poate vorbi cu tine în trei-patru limbi de largă circulație. Suporterii englezi, de care se teme toată lumea, nu și-au dat deocamdată în petic, deși au fost prezenți în număr foarte mare la Eindhoven, la meciul cu Portugalia. Chiar dacă rezultatul final n-a fost în măsură să-i fericească, ei s-au mărginit doar la a epuiza rezerva de bere a orașului (au ocupat în totalitate celebra „Stradă a celor 100 de baruri“), la a transforma centru pietonal al orașului olandez într-o adevărată Trafalgar Square și drapa cu steagurile Albionului toate mașinile cu număr de Belgia. Ceea ce, pînă la urmă, nu este o crimă. Organizatorii ar fi de-a dreptul fericiți ca și după meciul Germania - Anglia să se confrunte numai cu astfel de probleme. **(Ion TEODOR - Bruxelles)**

În imagine, fotbaliștii portughezi, prea tineri în viziunea lui Adrian Ilie

Belgieni pe catalige

■ *relatare din Bruxelles, de la trimisul special al „Monitorului“, Ion Teodor*

De miercuri seară, Belgia este un ocean de tristețe. Iluziile zecilor de mii de suporteri ai „diavolilor roșii“, care se văzuseră deja campioni europeni după victoria norocoasă în fața Suediei, au fost spulberate de o echipă a Italiei, aflată în vizibilă creștere de formă. S-au făcut numeroase speculații înaintea acestei partide: italienii subliniau că au avantaj în statistica întîlnirilor directe (cu 11 victorii și 4 remize din 20 de meciuri), dar belgienii aminteau că nu mai pierduseră în fața „squadrei azzurra“ din 1977 și că în ultima întîlnire directă, toamna trecută, la Cagliari, Nillis și ai săi cîștigaseră cu un neașteptat 3-1. Se pare însă că jucătorii belgieni au căzut victime imensei publicități care li s-a făcut în ultimele zile (am ajuns să știm că Goor și-a cerut prietena de nevastă în Turnul Eiffel sau că pe dobermanii lui Gilles de Bilde îi cheamă Maradona și Zico...) și au cedat în fața imperturbabilei echipe italiene. Tifosii, veniți în număr mare de la Roma, Milano și Torino, și-au făcut probleme că Maldini nu va juca, el fiind anunțat accidentat la buletinele de știri ale dimineții, însă Paolo a intrat în echipă și a jucat impecabil. La rîndul său, Dino Zoff a demonstrat că are, într-adevăr, sînge în vene și nu l-a titularizat nici de această dată pe Del Piero, în ciuda criticilor susținute ale presei peninsulare. Alegerea lui s-a dovedi bună în cele din urmă, din moment ce Totti, cel preferat în locul lui Del Piero, a marcat un gol extrem de important (primul în jocurile sale la națională) chiar în debutul întîlnirii. Se pare că începe chiar să se construiască noua legendă a lui Totti (desemnat jucătorul partidei), pentru că el are numărul 20, același purtat și de Paolo Rossi la Mondialul din 1982, cînd a „sărit“ de pe banca de rezerve pentru a duce „squdra azzurra“ la titlul suprem.

Înainte de a începe meciul de pe „Roi Baudouin“, gazdele au organizat pentru public un fel de paradă cu vreo 20 de copii și bărbați în toată firea mergînd pe catalige, însă dacă vrem să fim răutăcioși, putem spune că nici echipa lui Waseige nu a fost departe de acest stadiu, după cît de împiedicat a jucat în fața porții lui Toldo. În tribune au fost cam de patru ori mai mulți suporteri belgieni decît italieni, și cu toate acestea, „macaronarii“ au dominat în permanență atmosfera de pe stadion, făcîndu-i pe propriii lor jucători să se simtă, probabil, ca pe „Olimpico“ din Roma. Italienii au arborat și cîteva pancarte care aminteau de tragedia petrecută în urmă cu 15 ani pe Stadionul „Heysel“, la finala Cupei Campionilor, dintre „Juve“ și Liverpool, am înțeles chiar că federația italiană solicitase să se țină un moment de reculegere înaintea meciului, dar belgienii nu au fost de acord. Într-un fel, îi înțeleg: cine ar vrea să-și mai amintească de tragedia petrecută atunci din vina forțelor de ordine belgiene și a prostei organizări de care dăduseră dovadă acestea? În fine, Italia a cîștigat miercuri seară pentru că meciul a curs exact cum și-a dorit: a deschis repede scorul, apoi s-a retras în apărare, lăsîndu-l pe bătrînul Wilmots să macine în gol, fără a primejdui cu adevărat poarta lui Toldo, iar în repriza a doua a dat lovitura de grație, demonstrînd o dată în plus (dacă mai era nevoie) că belgienii participă la aceste Europene doar pentru simplul motiv că sînt gazde. Mă așteptam ca la conferința de presă să văd un Dino Zoff zîmbitor, fericit că și-a învins detractorii, dar fostul mare portar al naționalei Italiei a părut mai degrabă gînditor, preocupat, recunoscînd că nu se așteptase să fie ca și calificat în sferturi după primele două meciuri. ***„Mă bucur că am jucat mai bine decît cu Turcia, și asta înseamnă că sîntem în grafic. Am reacționat foarte bine la ofensiva susținută a gazdelor și am marcat exact cînd trebuia. Dacă înaintea meciului cu Suedia vom fi calificați în proporție de 100% în sferturi, probabil că-i voi odihni pe unii dintre titulari și voi introduce jucători care au evoluat mai puțin pînă acum“.*** Selecționerul Belgiei, Robert Waseige, a apărut în fața reporterilor zîmbitor de parcă ar fi cîștigat cu 5-0 și a încercat să scuze eșecul elevilor săi cu cuvinte meșteșugite: ***„Sînt mulțumit de jocul echipei, de starea de spirit a jucătorilor mei și de ambiția de care au dat dovadă. Lor le-a lipsit însă ceea ce italienii au din plin: o mare experiență a meciurilor cu miză. În ceea ce-l privește pe Emil Mpenza, cred că el nu a fost apăsat de marea publicitate care i s-a făcut zilele acestea, ci a fost pur și simplu victima jocului perfect pe care l-au făcut fundașii italieni“.*** Puțin cam mult spus...

După meciul cu Italia, suporterii belgieni au coborît, de pe catalige, cu picioarele pe pămînt

Golul lui Fiore a fost unul dintre cele mai frumoase văzute la acest campionat mondial

Bora îi laudă pe români

În metroul care mă aducea de la stadion în Bruxelles după meci am avut imensa surpriză să-l întîlnesc pe sîrbul Bora Milutinovic **(foto)**, fost, printre altele, antrenorul naționalelor Mexicului, SUA și statului Costa Rica, anonim printre zecile de suporteri belgieni. A văzut că îl privesc cu insistență, dar după ce mi-a observat acreditarea de presă, a zîmbit și mi-a întins mîna. N-am apucat să-l întreb multe, căci, observînd că sînt român, a început să mi-i laude pe Gică Popescu și Gîlcă. Cînd a venit vorba despre meciul abia încheiat, mi-a spus că l-a suprins într-o oarecare măsură jocul foarte bun al defensivei italiene, echipa lui Zoff avînd mari șanse de a ajunge în finală dacă va avea aceeași constanță în evoluții. ***„În ceea ce-i privește pe belgieni, cred că le-a lipsit un cap limpede la mijlocul terenului, altfel, de ambiție și tehnicitate nu duc lipsă“,*** a spus Milutinovic. Discuția noastră s-a încheiat brusc cînd Bora a fost recunoscut de un grup de studenți mexicani aflați la studii în Bruxelles, și aceștia au ținut morțiș să se fotografieze cu fostul tehnician al naționalei aztece.

Deplasare sponsorizată de Compania COCA-COLA

Robert Waseige recunoaște superioritatea Italiei

Antrenorul italian Dino Zoff **(foto)** a declarat, după meciul cîștigat de elevii săi cu 2-0 în fața Belgiei, că este foarte fericit că „Squadra Azzurra“ a supraviețuit unui examen deosebit de dificil: ***„A fost un meci foarte disputat, iar belgienii ne-au supus unui test fizic și psihic. Noi ne-am prezentat la acest meci deciși să obținem victoria, iar norocul ne-a surîs astăzi. Am marcat foarte repede, după cîteva minute de la începutul partidei, și am reușit să ne apărăm acest avantaj. În plus, din fericire pentru noi, am mai punctat o dată, după care nu am mai avut emoții. Cu cele șase puncte acumulate sîntem ca și calificați, și putem aborda următorul meci mai relaxați“.*** La rîndul său, atacantul Francesco Totti a apreciat că ***„formăm o adevărată echipă și sîntem în formă“.***

Deși supărat, antrenorul belgian, Robert Waseige, a recunoscut că Italia a meritat victoria. ***„Nu mă deranjează faptul că am pierdut în fața unei echipe mai bune. Misiunea ne-a fost îngreunată și de faptul că ei au marcat atît de repede. Vanderhaeghe și Staelens au fost prezenți și în atac, și în apărare, dar italienii au ceva ce elevii mei nu au: sînt obișnuiți să joace tot meciul la cel mai înalt nivel“,*** a declarat Waseige. Și Emile Mpenza i-a lăudat pe adversari, considerînd că ***„au o apărare «beton». De cîte ori depășeam un fundaș apărea altul, ca din pămînt“.***

Gura păcătosului adevăr grăiește

■ Întrebat de ziariști pe cine vede drept favorite la cîștigarea Europenelor, antrenorul sîrbilor, Vujadin Boșkov **(foto)**, a pus în capul listei Olanda („o echipă de mare forță, care are și avantajul de a juca acasă“), urmată de Germania, Spania și... Iugoslavia. Se pare că Franța, campioana mondială en-titre, nu intră în calculele sale. Același Boșkov a ținut să-i ia apărarea lui Mihajlovic după meciul cu Slovenia, în care acesta a fost eliminat. „Mihajlovic este un jucător de mare clasă, și dacă împotriva slovenilor nu a făcut un meci reușit, nu înseamnă că trebuie să-l punem la zid. Dacă s-ar lua în calcul numai cîte a făcut pentru Lazio, conducătorii echipei romane ar trebui să-i ridice o statuie!“

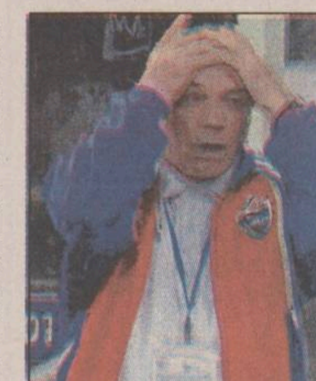

■ Se pare că, pentru jucătorii naționalei Spaniei, vremurile cînd își petreceau lungile ore din cantonament jucînd cărți ori citind ziarele au trecut. Acum, cei mai mulți dintre ei stau în timpul liber în fața calculatorului, navigînd pe Internet, fapt pentru care responsabilii federației iberice au trebuit să le aducă cîteva computere portabile de acasă. În ceea ce-i privește pe internaționalii francezi, aceștia s-au obișnuit mai demult cu ceea ce înseamnă spațiul virtual, pentru că mulți dintre ei și-au creat deja propriile pagini web. Dintre acestea, de cel mai mare succes se bucură printre „internauți“ site-urile lui Anelka (www.nicolasanelka.net) și Barthez (www.fabienbarthez.net).

Shell GAS DAT ÎN URMĂRIRE GENERALĂ

SEMNALMENTE:
- se găsește în butelii galbene / albastre
- greutate 12,5 kg GPL
- sigiliu
- robinet și piuliță de siguranță

ANTECEDENTE:
- cantitate corectă de gaz
- îmbuteliat cu gaz de calitate
- siguranță deplină în folosire
- ușurință în procurare

ÎN PREZENT:
- butelia se află în libertate și poate fi găsită la orice punct de distribuție SHELL GAS

Gaz de la Shell GAS Ține mai mult, face toți banii!

O gură de aer proaspăt?
Aruncați ventilatoarele, doar aerul condiționat vă mai poate ajuta
Excel-Mitsubishi numai de la INTERSAB
Tel./fax: 215017, 223789
Modelul de 7000 Btuh (2kW) 710 $ cu tot cu montaj*
Modelul de 9000 Btuh (2,6kW) 760 $ cu tot cu montaj*
2 ani garanție!
* prețurile nu conțin TVA

SANITAL
Iași, Armeană 20
tel./fax 032/211 124

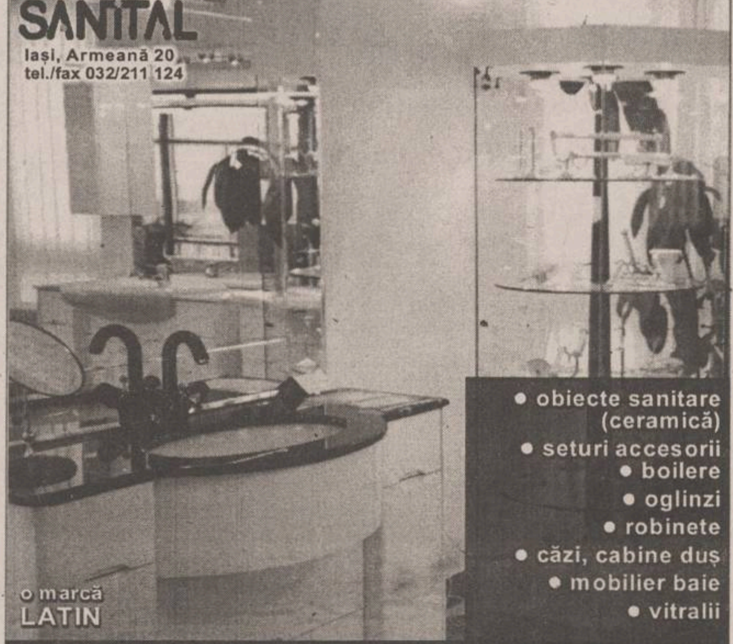

CONSTRUCTII DURABILE CU MATERIALE DE CALITATE

NIMIC DESPRE EURO

Poli Nena joacă mîine cu Steaua

Stadionul Nena, din cartierul Alexandru cel Bun, va găzdui mîine, de la ora 10, partida dintre Politehnica Nena și Steaua, contînd pentru etapa a XII, antepenultima, a Diviziei Naționale la rugby. Cum Dinamo a scăpat în cîștigătoare a titlului de campioană, singurul pol de interes în prima grupă valorică rămîne bătălia dintre Politehnica Nena și Steaua, pentru locul al doilea. Deocamdată militarii ocupă această poziție, dar ieșenii îi pot depăși în clasament în cazul unei victorii la 11 puncte diferență. În tur a învins Steaua cu 29-19, în condițiile unui arbitraj care a favorizat vizibil echipa gazdă. Curios, Federația a decis ca arbitrul care a condus respectiva întîlnire să fluiere și acum. Rămîne de văzut dacă Paul Bărgăunaș își va spăla păcatele printr-un arbitraj corect, singurul lucru pe care-l doresc ieșenii pentru a învinge la 11 puncte diferență. După toate probabilitățile, „XV"-le de start al Politehnicii Nena va arăta astfel: Todirașc, Colibă, Enachi - Baș, Budișteanu - Chiriac, Cibotariu, Mațievschi - Nazarie, Cazacu - Cuzic, Manole, Ursu, Rotaru - Mocanu. **(D.S.)**

Foștii fotbaliști ai Politehnicii s-au întîlnit la „Eurosport"

După ce acum cîteva luni Eduard Iordănescu, băiatul fostului selecționierului al naționalei, a fost invitat la Cafeneaua Sportivilor Eurosport, acum Florin Butuc, patronul acestui local, a fost gazda unei alte acțiuni legate de sport, ce a angrenat de această dată foștii fotbaliști ai Iașului. La sărbătorirea a patru ani de la înființare, Florin Butuc a avut ca invitați pe Mihai Bîrsan, Ioan Bucu, Mihai Dănilă, Mircea Ursu, Dan Cananău, Ion Cîmpeanu etc, cu care a colaborat în perioada cînd lucra pentru Poli Iași. Au mai fost prezenți reprezentanți ai mass-media ieșeană, printre care și Valeriu Ștefan, care a realizat anterior acestei aniversări o emisiune radiofonică în care, alături de Florin Butuc, a comentat șansele selecționatei României la Euro 2000 cantautorul Ducu Bertzi. ***„Mi-a promis că vine la Cafeneaua Sportivilor atunci cînd voi mai organiza acțiuni legate de sport, Bertzi fiind un mare fan al fotbalului"***, a spus Florin Butuc, ce a mai ținut să precizeze că pe terasa localului său se vizionează non-stop meciurile de la Euro și că, zi de zi, oferă consumatorilor premii surpriză, plus dedicații muzicale celor ce au noroc la tombolă, ori cîștigă concursurile de pronosticuri fotbalistice organizate ad-hoc. **(L.C.)**

Crosul inimii

În ziua de 17 iunie, Fundația „Hipocrat" și Centrul de Recuperare sportivă pentru cardiaci va organiza în Copou, „Crosul Inimii", ediția a șasea. Startul se va da din apropierea teiului lui Eminescu, de la orele 9,30, pe categorii de la 6 la 80 de ani. Premierea sportivilor va avea loc în jurul orelor 11,30, la teiul lui Eminescu, de către dr. Florin Mitu (medic primar cardiolog) și prof. dr. Gh. Pandele. Arbitru principal este Constantin Adumitresei, președintele „Jogging Club Pensionari Veterani de Război Iași - Moldova". În afara crosului, se vor mai organiza demonstrații de karate și concursuri de desene pe asfalt.

Dinamo a reluat pregătirile

Florin Petcu, Vlăduț Munteanu (ambii FCM Bacău) și Mihai Baicu (Foresta) au fost prezenți ieri la reunirea lotului echipei Dinamo și s-au antrenat alături de ceilalți 17 fotbaliști din lotul formației campioane. Baicu a declarat că, momentan, dorește să evolueze la Dinamo, deși a fost contactat de conducerea echipei italiene Genoa 1890. ***„Acum mă pregătesc cu Dinamo, însă nu se știe niciodată ce aduce ziua de mîine"***, a spus Baicu. Florin Petcu nu a semnat deocamdată nici un contract cu Dinamo, gruparea „alb-roșie" fiind în negocieri cu FCM Bacău. Au lipsit de la primul antrenament Fl. Petre și Hîldan, care sînt cu naționala la CE 2000 și mijlocașul Cristi Vlad, care are mîna în ghips. Antrenorul Cornel Dinu a declarat că Lupescu și Iftodi au renunțat la Dinamo și nu invers.

Armistițiu între Ienei și Mutu

■ *din cantonamentul tricolorilor, transmite Cristian Ionescu*

La antrenamentul de ieri dimineață al „tricolorilor" a existat un moment de îngrijorare, cînd Roșu i-a pus o „talpă" pe glezna stîngă lui Chivu. Acesta din urmă a părăsit „joaca" șchiopătînd și s-a așezat pe iarbă. Imediat, echipa medicală s-a deplasat la jucător și, din fericire, nu a găsit nimic grav, fundașul lui Ajax reluînd antrenamentul după cîteva minute de masaj. S-a trecut apoi la o partidă la 3 porți, în care „portocaliii" au învins „galbenii" cu 6-2 (Mutu - 3, Contra, Gîlcă, Roșu / Ganea - 2), Mutu și Fl. Petre dovedind o foarte bună dispoziție de joc. Singurul absent a fost Adrian Ilie, care a efectuat un program special de recuperare. Chestionat în legătură cu starea lui Ilie, doctorul Pompiliu Popescu a declarat că atacantul român nu este accidentat și că de astăzi dimineață va intra în programul normal de pregătire: ***„Este vorba doar de o încărcare a mușchilor, tocmai de aceea am vrut să îl menajez, gîndindu-i un program de relaxare. Nici nu se pune problema absenței sale din «11»-le de start al partidei cu Portugalia"***. Acest lucru a fost confirmat și de Adi Ilie: ***„Mă simt bine și abia aștept meciul cu Portugalia"***. Și Stelea a precizat că nu se resimte după entorsa ușoară suferită miercuri la piciorul drept.

Emerich Ienei, la finalul antrenamentului, a fost întrebat de ziariști despre dizgrația în care a căzut Mutu în ochii coechipierilor și ai antrenorului. ***„Adrian nu s-a ridicat la nivelul încrederii pe care i-am acordat-o, dovedind superficialitate în pregătire. Îl voi credita, în continuare, pe Mutu, dar are de la mine un vot de blam"***, a încheiat selecționerul român. La rîndul său, Mutu a declarat: ***„Dl. Ienei are toate motivele să fie supărat, dar eu sînt și mai supărat pe mine însumi. Voi face de acum încolo totul pentru a răsplăti încrederea care mi s-a acordat"***.

La antrenamentul tricolorilor a fost prezent și fostul selecționer al naționalei României, Anghel Iordănescu, membru al Comisiei tehnice UEFA. „Generalul" s-a arătat dezamăgit de egalul cu Germania: ***„Am avut o șansă unică de a învinge echipa germană și am irosit-o"***, a declarat Iordănescu. ***„Cine știe cînd vom mai avea o astfel de ocazie, știut fiind că nemții nu fac prea des meciuri slabe"***.

La Grimbergen, tricolorii au fost vizitați de fosta glorie a ciclismului, Eddy Merckx (primul din stînga)

Miss „Transparența"

Teama selecționerilor de a nu le fi divulgate „secretele tehnico-tactice" a făcut din centrele de pregătire ale echipelor participante adevărate „fortărețe". Nu același lucru se poate spune despre și despre echipa națională a României, Emeric Ienei luînd, după meciul cu Germania, decizia de a permite accesul tuturor celor interesați (jurnaliști, suporteri, „gură-cască") la ședințele de pregătire ale tricolorilor, inclusiv posibilitatea de a discuta, la sfîrșitl acestor ședințe, cu toți membrii delegației române. Pentru acest lucru, reprezentanții presei internaționale au acordat naționalei noastre titlul (onorific) de „Miss Transparența Euro 2000".

Calculatorul mărturisește

Trebuie să batem Portugalia

■ *pe lîngă calificare, ar trebui ca tricolorii să vizeze locul I în grupă, pentru a evita Italia în sferturi*

Grupa A este, fără îndoială, una dintre cele mai echilibrate dintre cele patru care compun Euro 2000. În acest moment, după prima etapă, Portugalia are o victorie, deci 3 puncte, Germania și România, cîte un punct, iar Anglia încheie plutonul cu zero puncte. Privitor la șansele de calificare ale echipei noastre, putem conchide că avem nevoie de cinci puncte acumulate în grupă pentru a ne asigura calificarea. În mod teoretic, o echipă poate pierde calificarea chiar și cu șase puncte (cazul Italiei), variantă exclusă în grupa noastră, deoarece s-a înregistrat, deja, un meci, egal. Există, de asemenea, posibilitatea teoretică, de a obține accesul în sferturi cu numai două puncte, dacă Portugalia cîștigă toate meciurile, iar partidele Anglia - Germania și Anglia - România se încheie la egalitate. În acest caz, însă, nu România ar fi cea avantajată, ci Anglia, cea care a înscris două goluri lusitanilor. Fără îndoială, nu dorim a se ajunge la o astfel de situație, deci, revenim la ideea inițială: patru puncte din două partide. Multă lume și-a manifestat credința că, în condițiile formei deosebite pe care o arată lusitanii, un egal cu Portugalia ar fi mulțumitor, urmînd a ne concentra să dăm lovitura în ultimul meci cu Anglia. O asemenea abordare ar fi periculoasă, privind mai întîi prin prisma realității că meciul Germania - Anglia are loc după cel al nostru și apoi prin dificultatea sporită a unui duel decisiv anglo-român. Englezii nu ne pot ierta pentru că nu i-am lăsat să ne bată în ultimii 30 de ani, și cred că în ceea ce privește motivația într-un meci cu cuțitele pe masă, ne sînt superiori. O victorie cu Portugalia a tricolorilor este perfect posibilă: în primul rînd, Figo, Rui Costa & Co. au eclatat prea mult în primul meci, pentru a repeta o asemenea evoluție în continuare. Nu spun că echipa lui Humberto Coelho n-ar putea cîștiga în fața României, dar, dacă se va întîmpla, va fi cu emoții și la mare luptă.

Variantele de calificare ale grupei A, după un tur de meciuri, sînt foarte multe, dar, acum, ne vom limita, doar la cazul în care România va învinge la Arnhem, ceea ce ne-ar putea aduce în față nu numai obiectivul calificării, dar și al cîștigării grupei. Obiectiv foarte important, deoarece se pare că echipa clasată pe locul II va întîlni în sferturi Italia, un adversar extrem de dificil. Așadar, pornim de la premiza că România învinge Portugalia, calculele ulterioare depinzînd de ceea ce se va întîmpla în bătălia giganților, Anglia - Germania.

Ideal pentru noi ar fi ca, pe lîngă victoria la Arnhem, nemții să-i bată pe băieții veseli ai lui Kevin Keegan. În acest caz, tricolorii și germanii ar avea patru puncte, lusitanii trei, iar Anglia ar rămîne fără nici un punct și - implicit - fără șanse de calificare. România va juca în ultimul meci la Charleroi cu o Anglie impulsionată doar de orgoliu, în timp ce nemții și portughezii vor duce o bătălie aprigă pentru locul II. Indiscutabil, vioara întîia a grupei ar deveni România, care ar putea pierde calificarea doar în cazul unei înfrîngeri severe cu Anglia, coroborată cu un egal în meciul celălalt.

Dacă partida Anglia - Germania se termină la egalitate, clasamentul ar arăta astfel: România - 4 p; Portugalia - 3 p; 3. Germania - 2 p; 4. Anglia - 1 p. În acest caz, un egal cu Anglia ar fi suficient, indiferent de ceea ce se întîmplă în meciul Portugalia - Anglia. În schimb, dacă englezii îi bat pe nemți la Charleroi, România, cu cele patru puncte, ar conduce, urmată de Portugalia și Anglia (3 p) și Germania (1 p). Și în acest caz, România s-ar califica la un egal cu englezii, dar șansa unei calificări în caz de înfrîngere ar fi nulă.

Pentru cazurile în care nu vom reuși să învingem Portugalia, calculele sînt în defavoarea noastră și le lăsăm pe seama dumneavoastră. Oricum, după încheierea partidei de la Arnhem, vom mai reveni. **(Nic. G)**

Doar arbitrii sînt de vină?

■ *pînă și Adrian Ilie, unul dintre „dușmanii" judecătorilor din teren, a recunoscut că nu Nielsen ne-a oprit să batem Germania*

Cu gîndul la sumele fabuloase pe care folclorul (inspirat, de multe ori, din realitate...) fotbalului românesc le vehiculează drept prime de joc acordate arbitrilor români, în țara noastră a apărut o adevărată alergie în privința acestor oameni. Numai cînd aud nume ca Zotta sau Chivulete, mulți dintre microbiști, jucători sau chiar conducători își pun mîinile în cap, fie și cea mai nevinovată eroare a acestora fiind interpretată în fel și chip.

Psihoza apărută în țară nu ne dă pace nici cînd ieșim peste graniță, atît în cupele europene cît și la meciurile naționalei. Ultimul meci al tricolorilor a reaprins focul nemulțumirilor la adresa „cavalerilor" care aduc justiția pe teren. Neacordarea penaltiului la faza în care Adi Ilie a fost faultat în careu a dat apă la moară celor care abia așteaptă să găsească alibiuri pentru neobținerea rezultatelor așteptate. De aici însă pînă la acuzarea lui Kim Milton Nielsen că a lăsat jocul special mai tare pentru a-i avantaja pe nemți este o distanță lungă. Ajuns la acest punct, într-o paranteză ar trebui amintite și momentele avîndu-l ca protagonist pe Hagi la meciul cu Germania. Cînd știi că toți arbitrii sînt cu ochii pe tine datorită ultimelor și deselor episoade în care cel mai cunoscut machidon al României s-a dat în stambă, doar un dram de inconștiență a dus la ceea ce a făcut căpitanul nostru în fața danezului Nielsen, cel care mai avea doar un singur pas pînă la a umbla la buzunar și după cartonașul roșu. Și pentru că așa sîntem noi, românii, nici ceilalți arbitri nu au rămas nemitraliați de reproșuri. Dacă Dallas a acordat penalty Italiei fiind, probabil, singurul din 10 arbitri care lua o asemenea decizie, toată lumea a sărit la gîtul lui, acuzîndu-l că este unul din cei care trebuie să stopeze echipele mici de a trece mai departe. Cînd Pierluigi Collina a pus mingea pe var pentru Olanda la o fază la care, totuși, reluarea TV a demonstrat că Nemec a încercat calitatea tricoului lui Ronald De Boer s-a spus că cine știe ce datorii au italienii față de organizatori!!! Asemenea comploturi nici la nivelul „agenturilor străine" nu pot fi gîndite.

Dacă în aceste cazuri decizia de a da sau nu penalty ține și de ochiul omenesc (pentru că la un asemenea nivel cred că nimeni nu poate invoca interese materiale ale arbitrilor), cea mai importantă gafă de arbitraj este cea de la golul trei al francezilor în partida cu Danemarca, atunci cînd ofsaidul în care afla Wiltord a fost reactivat. Mediatizarea mai discretă a acestei faze se explică prin faptul că greșeala arbitrului Benkö, petrecută în minutul 90, nu a influiențat rezultatul partidei.

Mult mai important decît aceste aprecieri post-meciuri mi se pare a fi ce se întîmplă înainte de joc, atunci cînd pot fi prevenite multe dintre eventualele incidente din teren. Am văzut înaintea Europenelor un reportaj în care italianul Collina, cotat de mulți drept cel mai bun arbitru al lumii la ora actuală, spunea că pregătirea meciurilor pe care le arbitrează include și studierea jocului combatantelor. Va să zică arbitrii care se respectă se documentează pentru a ști cine simulează, cine faultează discret la săriturile la cap, sau lucruri de substrat care nu pot fi simțite imediat. Același lucru ar trebui să facă și antrenorii, care au posibilitatea de a studia stilul de arbitraj al celui care urmează să conducă o partidă, jucătorii putînd fi avertizați de faptul că și în cazul „judecătorilor" pot fi întîlnite mai multe variante: unul lasă jocul mai tare, altul mai închide ochii la trageri discrete de tricou, unui altuia îi place să discute cu jucătorii în timp ce galbenul apare imediat în alte cazuri fie și numai dacă fotbaliștii (indiferent de numele lor) deschid gura.

Oricum, peste toate aceste considerații un lucru rămîne clar: oricîte comentarii s-ar face pe teren sau după sfîrșitul meciului la adresa arbitrajului, rezultatul rămîne cel consemnat la sfîrșitul partidei. Așa că ar trebui să ne gîndim și la vorba lui Adrian Ilie (pe mulți i-a surprins faptul că tocmai el a luat o asemenea atitudine) care a spus că nu Nielsen ne-a oprit să-i batem pe nemți și ar trebui să ne punem pe jucat fotbal fără să ne mai uităm mereu în gura arbitrilor. **(Ovidiu MINEA)**

Italianul Pierluigi Collina s-a dovedit a fi unul dintre cei mai exigenți arbitri din Europa

Matthäus vrea acasă

■ *veteranul german a fost însă refuzat de Ribbeck*

Deranjat de criticile apărute în presa germană după meciul contra României, în care nu a avut o evoluție prea bună, liberoul naționalei Germaniei, Lothar Matthäus **(foto)**, a anunțat ieri că ar dori să părăsească lotul aflat la Vaals (Olanda), pentru a se întoarce acasă. Matthäus, în vîrsă de 39 de ani, a precizat într-un interviu acordat ziarului german „Bild" că i-a cerut selecționerului Erich Ribbeck să renunțe la el, dacă va considera că nu poate da randamentul necesar unei asemenea competiții. ***„I-am spus că pot să mă retrag, dacă aceasta ar fi cea mai bună soluție pentru îmbunătățirea randamentului echipei"***, afirmă Matthäus în interviul publicat de „Bild", și continuă: ***„în cazul în care ei nu mă mai vor, plec fără nici o supărare"*** (n.r. - totuși, Lothar nu precizează cine sînt cei care nu-l mai vor la echipă). Selecționerul Ribbeck s-a arătat destul de surprins de această cerere a lui Matthäus, pe care a respins-o imediat, cerîndu-i apoi să rămînă. În plus, antrenorul german a susținut că Lothar are chiar mari șanse de a fi din nou titular în partida de mîine seară, contra Angliei, însă doar în cazul în care va fi complet refăcut. La o conferință de presă organizată la cantonamentul echipei, Erich Ribbeck a precizat că ***„această reacție este, poate, normală, deoarece Lothar a fost supus în ultimele zile unor presiuni puternice, și de aceea și-a pus problema de a abandona această competiție. Eu nu sînt de acord cu această decize și voi încerca, pe cît posibil, să îl ajut să demonstreze că rămîne un jucător de mare valoare, foarte important pentru echipa noastră"***. Ziarele germane au criticat virulent evoluția mai slabă a lui Matthäus din meciul cu România, cînd acesta a fost depășit de cîteva ori cu mare ușurință de rapizii atacanți „tricolori", fiind apoi înlocuit în repriza secundă. Pe lîngă aceste atacuri ale presei, se pare că locul lui Matthäus în centrul apărării este vînat și de coechipieri, Jens Nowotny susținînd chiar că i-ar plăcea să preia rolul de „șef" al defensivei germane. Matthäus deține în acest moment recordul de selecții în echipa națională, cu 148 de prezențe. În calitate de căpitan al echipei, el a fost campion mondial în 1990, la CM din Italia. **(D.A.)**

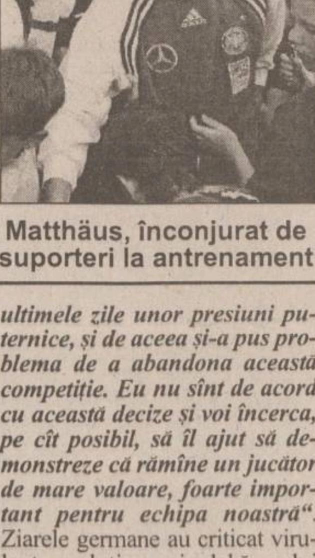

Matthäus, înconjurat de suporteri la antrenament

TURISM

TOTEM TURISM
AGENȚIE DE TURISM

Excursii.....
ITALIA
GRECIA, MALTA/CIPRU, FRANȚA/SPANIA, IRLANDA/ANGLIA, AFRICA DE SUD
CEHIA, SLOVENIA/CROAȚIA

Avion.....
BRITISH AIRWAYS, swissair, KLM, Emirates, AIR FRANCE, Alitalia, MALEV, CSA, Lufthansa
BALKAN, AUSTRIAN AIR LINES, TAROM, ROMAVIA, TURKISH AIRWAYS

Autocar.....
Plecări din Iași
DOUBLE T, TRANS EUROPA, EUROTIME, ATLASSIB, Touring, EUROPABUS
ITALIA, ELVEȚIA, Germania, Spania, Franța, Portugalia, Anglia, Austria, Scandinavia, Benelux, Irlanda

Programe.....
Weekend munte
Sovata, Rarău, Tușnad, Cîmpulung Moldovenesc, Durău, Agroturism Bucovina, Sinaia, Predeal, Bușteni, Brașov, Vatra Dornei, Covasna, Slănic Moldova

Str. Păcurari nr. 8 (la 50 m de Biblioteca M. Eminescu), tel./fax: 032/213545, fax: 032/217380, office@totem.ro, www.totem.ro

ICAR TOURS — BILETE* DE AVION — IATA

AMSTERDAM	259 USD	PARIS	269 USD
BARCELONA	269 USD	OSLO	269 USD
BERLIN	249 USD	ROMA	259 USD
COPENHAGA	259 USD	STOCKHOLM	269 USD
DUBLIN	269 USD	VIENA	249 USD
HELSINKI	269 USD	ZURICH	259 USD
LONDRA	259 USD	BEIRUT	289 USD
MADRID	269 USD	CAIRO	289 USD
MILANO	259 USD	BEIJING	559 USD

Numai NOI eliberam biletele pe loc.
* tarifele sunt valabile pentru tineri cu vîrsta între 12 - 24 ani
* tarifele sunt valabile dus - întors și nu includ taxele de aeroport
IAȘI: str. C. Negri nr 43 - parter, tel. 032-216.319, fax 032-217.160
Rezervări NON STOP 094-606.426, 092-468.036, e-mail icar@icar.ro

BILETE DE AVION
(toate companiile)
MDV
P-ța Unirii 3, tel./fax: 215.293

ICAR TOURS
GRECIA
TURCIA
CROAȚIA
LITORAL ROMÂNESC
de la 50 USD/săptămînă
Tel: 210.467
www.icar.ro; icar@icar.ro

ATLANTIC TURISM COMPANY
213.872, 224.590

EUROLINK TOURS
ELT
ANGLIA-OLANDA 15-28 august 555$
ISRAEL 18-25 septembrie 695$
ITALIA 25 august - 7 septembrie 575$
Str. Uranus 22, bl. I1-I4, ap. 3, tel. 220.126, 213.547, 092 203.607

PRO IMTUR
CIRCUIT EUROPA: 9 zile - 575 USD
CIRCUIT GRECIA: 9 zile-275USD+1.900.000 lei
GRECIA: Creta: 14 zile - 380 USD
CIRCUIT TURCIA: 13 zile - 199 USD
TURCIA: Kusadasi: 10 zile - 220 USD
CIRCUIT FRANȚA: 13 zile-399USD+3.980.000 lei
FRANȚA - PARIS: 8 zile - 695 USD
VIENA - VENEȚIA: 8 zile - 390 USD
CEHIA - Praga : 3 zile - 310 USD; 4 zile - 320 USD
Străpungerea Silvestru 11, bl. D2, parter, tel./fax:210632, 276115

NET
COMPANIA DE TURISM
Tu știi când, Noi știm unde!
ROMÂNIA, Iași - 6600
NET 1: Piața Unirii 6 - Mezanin
Tel/Fax: 032 - 233.503 / 213.450
NET 2: Iulius Center
Tel: 032 - 278.060, int.117
E-mail: net@netours.ro
Internet: www.netours.ro

Vești bune de la NET!
Acum, tarife speciale pentru TINEri la biletele de avion

Tarifele* verii

Amsterdam	259 USD
Atena	175 USD
Barcelona	269 USD
Dublin	269 USD
Helsinki	269 USD
Londra	259 USD
Madrid	269 USD
Milano	259 USD
Paris	269 USD
Oslo	269 USD
Roma	259 USD
Stockholm	269 USD
Viena	249 USD
Zurich	259 USD
Cairo	289 USD
Damasc	289 USD

*Tarifele reprezintă transportul dus-întors (bilet valabil 4 luni) și nu includ taxele de aeroport.

ATENA
Bilete de avion
175 USD
dus - întors
fără taxe de aeroport
Tarife speciale pentru bilete de avion, cu plecare din Budapesta

SIMIAN
LITORAL 2000
Mamaia, Neptun, Costinești, Venus, Jupiter, Olimp
Plata în RATE pînă la plecare
EXTERNE:
ITALIA - prețuri minime - plecări rapide
ITALIA; SPANIA; ANGLIA; CEHIA; EGIPT; AUSTRIA-ELVEȚIA; ISRAEL; SUA; THAILANDA; GRECIA - LITORAL; TURCIA
TRANSPORTURI INTERNAȚIONALE
cu autocare de lux
(ITALIA, FRANȚA, GERMANIA, SUEDIA, ELVEȚIA, GRECIA)
Notă: Italia și Germania - acum plecări din Iași
Str. Anastasie Panu 1A (lîngă CEC - Hala Centrală), tel: 032/215393, 094/571720

OLIMP - Vacanță 2000
ROMÂNIA litoral: Mamaia, Costinești, Neptun, Olimp, Eforie Nord, Jupiter, Cap Aurora, Venus, Saturn. Serii de 6, 10 și 12 zile. Cazare: hoteluri, vile și căsuțe. PLATA ÎN RATE
ROMÂNIA munte și tratament: Sinaia, Predeal, Vatra Dornei, Durău, Slănic Moldova, Călimănești, Felix, Sovata, Tușnad, Herculane, Covasna
GRECIA: vile și hoteluri de 1, 2, 3, 4, 5 stele
• servicii individuale pentru toate destinațiile și insule; • sejur 8 zile cu avion: Creta, Corfu, Myconos, Santorini, Katerini; • sejur 9 zile cu autocar: Katerini - 30.06, 14.07, 28.07, 04.08, 18.08; • circuit clasic cu autocar. Plecări în 22.07, 12.08, 09.09, 21.10
Turiștii care călătoresc cu agenția noastră nu mai susțin interviu pentru viză la București
TURCIA: vile și hoteluri de 1, 2, 3, 4, și 5 stele
• servicii individuale: Kusadasi, Antalya, Bodrum, Marmaris, Alanaya-sejur la alegere; • sejur 8 zile cu avion charter: Antalya, Kusadasi, Bodrum; • sejur 10 zile cu autocar: Kusadasi - plecări în 26.06, 10.07, 24.07, 07.08, 21.08
GRECIA - TURCIA: circuit clasic + odihnă Kusadasi. Transport autocar + vapor. Plecări în 25.07; 17.08.
CROAȚIA: vile și hoteluri de 1, 2, 3 și 4 stele
• servicii individuale, sejur 7 zile - Umag, Porec, Vrsar, Pola, Opatija, Dubrovnic.
UNGARIA: servicii individuale; sejur 7 zile - Balaton și Budapesta
Iasi, Str. G.Musicescu 6, fundație Tel: 215524, 215539, 217170

ZTOUR INTERNATIONAL
Descoperiți lumea cu noi
Iași, Bd. Ștefan cel Mare nr. 8, et. 2, cam. 16
Tel. 032 218286, tel/fax 032 211091
e-mail zenaida@mail.dntis.ro
Litoral extern
✓ ITALIA - 850 USD
✓ SPANIA - 790 USD
✓ PORTUGALIA - 800 USD
✓ CIPRU - 600 USD
✓ TURCIA - de la 300 USD
Prețurile sînt pentru un sejur de 7 zile la hoteluri de 3* și includ transportul cu avionul
BILETE DE AVION
Oferta litoral
NEPTUN, OLIMP, VENUS, MAMAIA, EFORIE SUD, JUPITER, EFORIE NORD, SATURN, CAP AURORA, MANGALIA
Oferta munte
BUȘTENI, SINAIA, VATRA DORNEI, DURĂU, POIANA BRAȘOV, PREDEAL, BORSEC, SOVATA, SLĂNIC MOLDOVA, TUȘNAD, PĂLTINIȘ

AGENȚIA DE TURISM "MOLDOVA" IAȘI
Str. Anastasie Panu 29, Iași, România
Tel.: 032-114.364, 216.771
Fax: 032-216.771
LITORAL 2000
Mamaia, Neptun, Olimp, Venus, Jupiter
PLATA ÎN RATE !
(ultima plată cu 3 zile înainte de începerea sejurului)
ASIGURĂ-ȚI VACANȚA!

IMOBILIARE

VÎNZĂRI

1 CAMERĂ

■ Vînd (schimb) apartament cu o cameră, Centru Civic, 42 mp, amenajare deosebită. Telefon 032/211907, 092/435583. (4763695)

2 CAMERE

■ Apartament 2 camere, decomandat, multiple îmbunătățiri. Preț avantajos. Seriozitate. Telefon 032/213689. (4763874)

ÎNCHIRIERI

OFERTE

■ Ofer spre închiriere apartament 4 camere, et. 1, cu multiple îmbunătățiri, lîngă Hala Centrală (sediul CEC). Telefon: 032/210823, 032/215505, 094/660823, 094/665566. (I-20)

■ Închiriez apartament 3 camere, Centru Civic, mobilat, cablu, apometre. Telefon 032/212860. (4763686)

CUMPĂRĂRI

■ Persoană fizică, cumpăr apartament 3-4 camere, central sau semicentral, decomandat, et. I-III, chiar și deteriorat. Telefon 032/271447. (I-20)

SPAȚII COMERCIALE

VÎNZĂRI

■ Vînd spațiu comercial, 270MP în Botoșani. Relații telefon 094-509897. (BT.2278719.1.7)

■ Vînd spațiu producție Piatra Neamț, 1000 mp, cu platformă betonată depozitare și utilități, pretabil prelucrare lemn. 095-526.855. (NT-1704726.2.4)

■ Vînd restaurant în Iași, zona Tătărași, suprafața construită 155 mp. Tel. 095 - 625.625. (BC - 5513870.2.3)

■ Vînd spațiu în vilă, la parter, 70 mp și 217 mp teren amenajat, singur în curte, de locuit sau altă destinație, situat în strada Nicolae Ganea nr. 23, preț 22 mii dolari negociabil. Telefon 095/623055. (4763898)

■ Vînd spațiu, parter plus etaj, suprafață 580 mp cu teren 1700 mp, vizavi de Berăria Zimbru, cartier Alexandru cel Bun (fosta Grădiniță), bun pentru producție, spațiu comercial, depozit, circă medicală etc. Telefon 092/379595. (4763860)

■ Vînd spațiu comercial (terasă + bar + bucătărie), 160 mp, inclusiv spațiu de depozitare 100 mp, toate dotările și facilitățile, zona Tătărași, str. Vasile Lupu nr. 119. Relații Terasa TABU, vis-a-vis de Magazinul Flux. (4763899)

ÎNCHIRIERI-OFERTE

■ Ofer spre închiriere IMOBIL liber pentru firmă. Telefon 094.785.197. (VN-15BF125.1.3)

■ Închiriez spații ultracentrale, finisate. Telefon 032/217611, mobil 092/352801. (7730498)

CERERI

■ Caut să închiriez spațiu comercial central, minim. 70 MP. Relații 094-572441. (BT.2278862.1.3)

TERENURI

■ Vînd 798 mp loc de casă și mică industrie Brașov - Calea București - 21.000 USD. Tel. 094.522.088. (BV-chit. 1596135-17)

■ 1,06 ha VIE, 3 ha arabil, casă, cramă, toate facilitățile, „Ceramica" - Odobești. Tel. 01/320.54.92, 094.281.398. (12BF58.1.2)

■ Ideal pentru casă de vacanță sau vilă, 6000 mp, teren în municipiul Iași. Facilități: deschidere 30 m, gaz metan, telefon, terasat, 10 pomi - nuci. Preț 40.000 lei/mp. Telefon 093/366184, 095/640830. (4763878)

■ Urgent, teren 5000 mp, cu deschidere 70 m la strada principală, situat la 300 m mai sus de post control Bucium. Nu este în pantă și are toate facilitățile (gaz, apă-canal, proiecte PTU, două vile P+1 și certificate urbanism). Poate fi și parcelat în două. Preț 15 USD/mp negociabil. Telefon 094/557549. (4763001)

■ Teren în zona CUG. Telefon 094/701748, 032/294043, 032/116904. (4763691)

■ Teren 600 mp, cu utilități, certificat de urbanism, situat în strada Manta Roșie nr. 11; preț 12 dolari/mp negociabil. Telefon 095/623055. (4763898)

■ Teren 520 mp, cu toate utilitățile, autorizație de construcție, proiect pentru sediu de firmă și locuit, situat în str. Ipsilante nr. 49. Preț 30 dolari/mp negociabil. Telefon 095/623055. (4763898)

CASE

■ Vilă la roșu, neacoperită - Izvoru Muntelui, poziție deosebită, toate facilitățile. Tel. 094-28.88.89. (NT-fP13.4.4)

■ Vînd vilă p+1 și teren 2000 mp, zonă liniștită, neinundabilă - lac Pîngărați, șoseaua Piatra Neamț - Bicaz. Tel. 033/240.360. (NT-1704712.4.5)

■ Vînd casă P+1+mansardă, gaz, centrală, 380, împreună cu hală producție. Tel. 034 - 185.325. (BC - 5513864.3.3)

■ Vînd căsuță vacanță în apropierea lacului Bicaz, construcție și zonă deosebită. 095-526.855, (NT-1704726.2.4)

■ ZONĂ DEOSEBITĂ, lac Pîngărați, vilă și 2000 mp teren șoseaua Piatra Neamț-Bicaz. Tel. 033/240,360. (NT-1704718.1.5)

■ Casă plus anexe, grădină mare (70 ari), 10 stupi, pomi fructiferi și fîntînă. Bucur Ion, sat Ciortești, județul Iași. Telefon 092/778868. (4763605)

Ocazie unică! Vînd vilă în Copou, construcție nouă,

s+p+1, 7 camere, posibilitate de mansardă, două balcoane, două terase, teren 600 mp sau schimb cu apartamente, teren zonă centrală sau Copou, plus diferență. Aștept oferte concrete. Vă rog nu deranjați inutil. Telefon 093/360610. (4763739)

■ Vînd vilă, construcție 1999, suprafață locuibilă 400 mp, de locuit sau altă destinație, situat în strada Sfîntul Atanasie nr. 20 bis, lîngă Bolta Rece; preț 210 mii dolari negociabil. Telefon 095/623055. (4763898)

AUTO MOTO

VÎNZĂRI

ROMÂNEȘTI

■ ARO 244 Forester, motor, cutie, Peugeot nou, deosebit. Tel. 094-28.88.89. (NT-fP13.4.4)

■ Vînd Dacia 1307 papuc 5 locuri, carosată, tracțiune integrală, fabricată 1999. Telefon 031/572177. (BT.2278832.3.3)

■ Dacia Nova, an fabricație 1999, luna a X-a, în garanție. Telefon 032/233356 sau 094/631942. (4763462)

STRĂINE

■ Vînd VW POLO, 0 km, anul 2000, 18.000 DM negociabil. Tel. 034 - 123.606. (BC - 5513450.6.6)

■ Mercedes E Klasse, full-optin, impecabil, pers. fiz., Bus Mercedes Sprinter 312TD, 12+1p, 1997, Mercedes Vito, 1999, full-option, 8+1p, Mercedes Sprinter TD, 1999, 8+1. Tel.034 - 218.218; 094 - 584.024. (BC 4808295.1.1)

■ VW PASSAT 1988, nou, deosebit. Tel. 094-28.88.89. (NT-fP13.4.4)

■ Opel Vectra '94, 1.6 l, înscris 5 zile, impecabil. Telefon 092.236154. (GL - 5878682.1.3.)

■ Vînd VW Golf II, 1986, 2 portiere, nerulat în Romania. Telefon 095-839965. Preț 1600 DM. (BT.2278903.3.3)

■ Vînd Mercedes 230 TE, an fabr. 1988, înmatriculat Germania, caroserie 124; vînd baracă metalică 100 mp; cumpăr Mercedes Diesel neînmatriculat sau motor. Tel. 643095 sau 094/833669. (BR-S.10529.2.2)

■ Vînd VOLVO S80 TDI, model 2000, argintiu metal, absolut full options, impecabil. 26.500 $. Tel. 094-393.620. (NT-1613134.2.2)

■ Vînd Opel Astra 1,6i, 1993, full-option, recent adus în țară, înmatriculat; Opel Ascona. Telefon 031/532252. (BT.2278952.1.3)

■ **Vînd urgent Mercedes 300D fabricat 1985, puțin rulat, stare bună, 13.000 DM negociabil. Telefon 092-725076. (BT.2278962.1.4)**

■ Vînd Renault Megane Scenic 1.9 TDI, 1997 oct., aer condiționat, 82.000 km. reali, 20.000 DM negociabil. Telefon 094.618651. (GL - 5878507.1.4.)

■ Vînd AUDI A4 AVANT 2,8 QUATRO 1999, 20.000 km, superaccesorizat. Tel. 092 - 621.543. (BC - 5513866.2.6)

■ AUDI A6, AVANT 2500 TDI, 1998, 6 viteze, clima, jenți, airbag. Tel. 092 - 335.250. (BC - 5513815.2.2)

■ Vînd autoturism BMW 524, turbo diesel, an fabr. 1985, perfectă stare de funcționare. Tel. 092/372199. (BR-R.12820.1.2)

DIVERSE

■ Vînd avantajos autocamion Ifa 12 T, cu tracțiune 4X4. Preț negociabil. Tel. 094/304225. (Vs.5360513.1.10)

■ Vînd autocare: MAN - 51 locuri, SETRA - 35 locuri - aer condiționat, caroserie, fabricație 1999. Tel. 094 - 575.925. (BC - 5870681.9.15)

■ Vînd BUS HANOMAG mixt, 1,5 tone, diesel, 30 milioane, 6 persoane+marfă. Tel. 034 - 18.38.61. (BC - 5513444.1.1)

■ Bus Mercedes Sprinter 312 TD, înalt + extralung, 1,9. 1999, 3,5t, Bus Mercedes Sprinter 1997, 212TD, Bus Peugeot Boxer, 1998, TD, 3,5t. Tel. 034 - 218.218; 095 - 584.024. (BC - 4808293.1.1)

■ Autospecială izoterm cu frig Ford Transit 1997, Bus izoterm cu frig Mercedes Sprinter 312TD, 3,5t, 1996, Opel Calibra, sport, full - extra. Tel. 034 - 218.218; 094- 584.024. (BC- 4808295.1.1)

■ Vînd sau schimb microbuz Mercedes 408, cu autoturism străin, eventual defect + diferență. Telefon 095/820982. (Vs.5572173.1.6)

■ Vînd Microbuz Fiat Ducato, 14 locuri, Mazda, 8 locuri; stare foarte bună. Telefon 036 / 446889, 092.920942. (GL - 5878679.1.3.)

■ Vînd tractor U650, înmatriculat, remorcă plug și disc. Accept variante. Telefon 518884. (BT.2278862.1.6)

■ Vînd autoutilitară IVECO 35.10 izotermă. Relații la telefon 031/581373 orele 08.00-20.00 sau 092-724726. (BT.2278975.1.3)

■ Vînd Raba izotermă, IFA L50 W Transporter, persoană fizică, seturi motoare noi, piese schimb; 094-553060. (BT.1904718.1.7)

■ RABA tip IRAK, 16 tone, impecabilă. Tel. 094 - 583.695. (BC - 5513877.1.10)

■ Vînd autocisternă transport pește viu, autocisternă lichide alimentare, autovidajă. Relații la tel. 034 - 178.751. (BC - 5513875.1.6)

■ Autocamion Raba turbo, 8 to, cu remorcă 7 to, în stare excepțională. Telefon 032/127307, 092/725269. (4763864)

■ S.C. vinde Autobasculante Raba, 16 to, Tir izoterm 19280 de 17 to, Autoizotermă Raba 19215, 8 to. Telefon 092/375035. (4763877)

■ Cap tractor M.B. Actros 1840 cu C.I., an fabricație 1998, 200 mii km, Euro 2. Telefon 032/213213, 032/213710, 032/272422, 032/272549. (4763011)

PIESE

■ Acte Volvo 343, motor Dacia 1410, Reno, piese de schimb. Preț negociabil. Telefon 032/730411 sau 032/717071. (4763865)

CUMPĂRĂRI

■ Cumpăr Matiz, Tico, Espero, Cielo, urgent, plata pe loc. Tel. 095 - 016.000. (BC - 5513019.13.14)

■ Cumpărăm autoturisme pentru dezmembrări. Telefon 094.642155, 094.618642. (GL - 5878432.1.11.)

■ **Cumpăr acte RENAULT MENSEGER B 1.100 (1993-1995). Telefon 094.901158. (SV-5254581-1.6)**

■ Urgent Cielo, Tico, matiz, Espero sau Dacia, 0 Km. Telefon 095.424581, 092.209427. (GL - op.1.5.)

■ **Cumpăr orice marcă de autovehicol. Relații - str. Silvestru nr. 3 sau la telefon 093/490607. (4763680)**

AGENDA AUTO

IOROM TRADING

Reprezentant al firmelor:
UAMT - GEROM - ROMAN
ROMRADIATOARE
ISECO - ASAM - COMPA
Comercializează piese auto
OLCIT, DACIA, ARO, TV
SAVIEM - RABA - AB - IKARUS - TRACTOR
Str. Păcurari 129 tel. 252 900

Piese originale RENAULT

Plăcuțe de frînă de la 390.000 lei*
Filtru de benzină de la 22.000 lei*
Bujii de la 21.000 lei*
Filtru de ulei de la 57.000 lei*
Oferta este valabilă pînă la 15 iulie 2000 * Prețurile sînt fără TVA

BRAS - concesionar Renault

Str. Silvestru 36
Tel./fax: 276.320, 276.321
Vînzări Auto: 094.646.440
Service: 094.519.774
RENAULT

INTERNATIONAL COMPLEX SERVICE S.A.
vinde autoturisme **DAEWOO**
piese de schimb, accesorii auto, carburanți, lubrifianți, consignații autoturisme.
• reparații, garanție și post garanție, întrețineri periodice pt. DAEWOO și OLTCIT.
• INSPECȚII TEHNICE PERIODICE PT. TOATE TIPURILE DE AUTOTURISME.
Calea Chișinăului nr. 45, tel. 137620, fax: 233296
Internet - http://home.dntis.ro/iscicssa/index.html

TOFAN GRUP
luni - vineri 8-16
Bd. Primăverii nr. 72
(lîngă Stația de Salvare)
☎ 032/251837, 236257

UNIVERSAL MOTO VELO
BICICLETE
REPARAȚII
ACCESORII
PIESE DE SCHIMB MOTO-VELO
Str. Gării nr. 15, tel. 114300

S.C. COMAT S.A.
cel mai mare angrosist din Moldova,
Vă oferă la cele mai mici prețuri
CÂRLIGE DE REMORCARE
omologate RAR, pentru toate tipurile de autoturisme **DACIA, ARO** și **DAEWOO.**
Dispozitivele sînt livrate cu accesorii, care conțin toate elementele montării și legături electrice, precum și: Declarația de conformitate, Certificatul de montare, Certificatul de calitate, Instrucțiuni de utilizare și Instrucțiuni de montare.
Relații suplimentare puteți obține la sediul firmei:
Iași, str. Serg. Grigore Ioan nr. 7, tel. 032/156300 int.120, fax 032/157261

MOLID Professional security systems
• Sisteme de alarma auto, imobile, supraveghere incendii
• Sisteme de control acces
• Sisteme de supraveghere video
• Interfoane si videointerfoane
• Detectoare de gaz metan
• Bariere antifurt
• Dispecerat de supraveghere cu interventie inarmata.
NOU CASE DE MARCAT FISCALE !
Bd. Copou, nr. 3
telefon: 032-21.66.71
fax: 032-21.45.64
e-mail: molid@opsynet.com
Ce-i al tau trebuie sa ramana al tau !

ROMIL SERVICE SRL
DEALER AUTORIZAT
IVECO
Show Room:
B-dul T. Vladimirescu 4, IASI
Tel: 032 232665, 032 216800
Service:
Sos. Iasi-Tomesti km 2
Tel: 032 136160
IVECO
• Autoutilitare, camioane din gama *IVECO*
• Sistem de leasing
• Piese de schimb originale
• Uleiuri *AGIP, FIAT*
• Aditivi
• Anvelope *PIRELLI*

Farmaciile IASSYFARM

• FARMACIA DACIA 1
B-dul Dacia nr. 32
Luni-Vineri: 7.30 - 20.30
Sîmbătă: 8.00 - 14.00
Duminică: 8.00 - 12.00
Sfaturi medicale:
miercuri: 8.00 - 12.00
☎ 153.498

• FARMACIA NICOLINA
Str. Sălciilor, bl. 828
Luni-Vineri: 8.00 - 21.00
Sîmbătă: 8.00-14.00
Duminică: 8.00-12.00
☎ 122.782

• FARMACIA STUDENȚEASCĂ
Pol. Studenți si Elevi
Str. Toma Cozma 3
Luni-Vineri: 7.00 - 20.00
☎ 140.859

• FARMACIA TĂTĂRAȘI
Str. V. Lupu 8, bl. D3
Luni-Vineri: 8.00 - 21.00
Sîmbătă: 8.00-14.00
Duminică: 8.00-12.00
☎ 172. 867

• FARMACIA SF. PARASCHEVA NON STOP
Piața Unirii 3
Sfaturi medicale:
Marti: 14.30 - 16.30
☎ 116.029

• FARMACIA GRĂDINARI
Str. V. Lupu 160, bl. G3
Luni-Vineri: 7.30 - 20.30
Sîmbătă: 8.00-14.00
Duminică: 8.00-12.00
Sfaturi medicale:
Luni-Vineri: 9.00-11.00
☎ 175.457

• FARMACIA INDEPENDENȚEI
Bd. Independenței 23
Luni-Vineri: 8.00 - 21.00
Sîmbătă: 8.00-14.00
Duminică: 8.00 - 12.00
Sfaturi medicale:
Miercuri: 14.30-16.30
☎ 116.408

• FARMACIA PRIMĂVERII
Pol. Industrială
Str. Primăverii 14
Luni-Vineri: 7.00 - 20.00
Sîmbătă: 8.00 - 13.00
☎ 136.971

• FARMACIA PODU ROȘ NON STOP
Str. Socola 9, bl. E1
Sfaturi medicale:
Joi: 14.30 - 16.30
☎ 132.293

• FARMACIA PODUL DE FIER
Str. Tudor Vladimirescu, bl. 306
Luni-Vineri: 8.00 - 21.00
Sîmbătă: 8.00 - 13.00
Duminică: 8.00 - 13.00
Sfaturi medicale:
Luni: 14.30 - 16.30
☎ 218.323

• FARMACIA SF. SPIRIDON
Pol. Municipală
Luni-Vineri: 7.00 - 20.00
☎ 115.224

• UNITATE DE OPTICĂ MEDICALĂ ȘI ARTICOLE TEHNICO-MEDICALE (UTM)
Pol. Industrială
Str. Primăverii 14
Luni-Vineri: 8.00 - 16.00
☎ 136.971

• FARMACIA CENTRALĂ
Pașcani,
str. Ștefan cel Mare 118, bl. A4
Luni-Vineri: 8.00 - 21.00
Sîmbătă: 8.00 - 14.00
Duminică: 8.00 - 13.00
☎ 764.059

• FARMACIA PODU ILOAIEI
Podu Iloaiei Bl.4
Luni-Vineri: 8.00 - 21.00
Sîmbătă: 8.00 - 14.00
☎ 740.175

• FARMACIA PETRU RAREȘ
Hîrlău, str. Ștefan cel Mare 12, bl. 11
Luni-Vineri: 8.00 - 21.00
Sîmbătă: 8.00 - 14.00
Duminică: 8.00 - 12.00
☎ 720.378

• FARMACIA BUCIUM
Str. Bucium nr. 19, bl. B21
Luni-Vineri: 8.00 - 21.00
Sîmbătă: 8.00 - 14.00
Duminică: 8.00 - 12.00
Sfaturi medicale:
Luni-Vineri: 12.00 - 14.00
☎ 130.522

NOU **IASSYFARM** pune la dispoziția populației o linie telefonică non-stop pentru persoanele care au nevoie de consultanță medico-farmaceutică de urgență prin farmaciile: **Sf. Parascheva - 116029; Podu Roș - 132293.**

PE 1053 KHZ
Radio Iași
prieten statornic

Oferta săptămînii: TELECOMUNICAȚII

Tec Telecom
Str. Ghica Vodă nr. 14, Iași, Tel/Fax: 032-232638, 233910, email: tectel@mail.dntis.ro
NOI SPUNEM ZERO DISTANȚELOR !
INSTALARE ȘI SERVICE
centrale telefonice | sisteme video | rețele structurate | alarme antiefracție

Dialog îți deschide porțile comunicării
• a 7-a lună abonament gratuit !
* cadouri la conectare (huse sau încărcătoare auto).
* telefoane la prețuri începînd cu 1.000.000 lei (fără TVA)
Tec Telecom Str. Ghica Voda nr. 14 Tel/Fax: 032-233910 , 032-232638

O lună de abonament gratuit !
GIROS COMPANY
• conectare gratuită
• telefoane la prețuri atractive
• cel mai mic abonament GSM
soluția comunicării perfecte
str. Sf. Lazăr nr.45 tel. 032-210872 , 237820
2000 MILENIUL DIALOGULUI
DIALOG INEDIT

Girexim
• conectare gratuită
• a 7-a lună din abonament oferită gratuit
• telefoane de marcă Siemens, Philips, Bosch, Sony, Panasonic, Alcatel
• prețuri atractive începînd de la 36 USD
DIALOG INEDIT
Sistem propriu de rate
Gavril Muzicescu 7A, parter, tel: 215981; Independenței D1, tel: 111257; program: 9-19, sîmbăta: 9-13

*Fără TVA.
DIALOG INEDIT
Alcatel OTE db
Nokia 5110
le modèle
dealer autorizat
V. Alecsandri 11-12 tel/fax 032 211664
Sf. Lazăr 53 tel/fax 032 239003
Conectare gratuită. O lună de abonament gratuit.

îți deschide porțile comunicării
abonează-te și beneficiezi de 1 lună de
abonament gratuit
și reportarea minutelor neutilizate
RATE!
• telefoane de la **64 $** (fără TVA) !
Amateos în **dialog** *permanent cu Dvs. !*
Str. C. Negri 62, tel. 094-644667, 032-212697
Str. Șt. cel Mare, Galeriile Comerciale, tel. 230800

Proiectare in radiocomunicatii
Comercializare echipamente de radiocomunicatii profesionale Motorola
Service radiocomunicatii Motorola
GON
Servicii de radiocomunicatii
Iasi, str. Moara de Foc 35, et.5, tel. 032-251712, 250179

Ofertă specială
MOTOROLA 3188-dual band, afișaj grafic, acces rapid în meniu la numai 839.000 lei.
HALLEY Wireless Communication
B-dul Ștefan cel Mare și Sfînt 13
(vis-a-vis de Casa Modei)
tel./fax 032-276004
CONECTARE GRATUITĂ
* Prețurile includ TVA

Telefoane celulare GSM
Posibilitate de plată în RATE - Avans 10%
NOKIA 5110, SIEMENS C10
ALCATEL OT MAX
Oferta CONNEX 2 mai-2 iulie
Prima lună fără abonament
Gama completă accesorii
TEKO INVEST
dealer autorizat CONNEX
Iași, St. Lazăr nr. 53; ☎ 233553, 092.234030

STATII RADIO
MOTOROLA
YAESU
- posibilitati de leasing -
S.C. LOG-SOFT S.R.L. Str. A.Panu 28, tel. 032/211130

Avem cele mai bune "scoruri"
la telefoane mobile și accesorii GSM
pe toată perioada EURO 2000!
19 $* ERICSSON A1018s
49 $* NOKIA 5110
Împreună cu oferta CONNEX 2mai - 2iulie
PRIMA LUNĂ FĂRĂ ABONAMENT
Pentru pachetele cu minute incluse 50% reducere la abonament pentru primele două luni.
* Preț fără TVA. Oferta este valabilă numai prin conectare la rețeaua CONNEX în limita stocului disponibil. Prețurile sunt valabile pentru abonamente de tip Classic, Personal, Business și Club, precum și pentru CONNEX 400 și CONNEX 800.
EuroBIT
Iași, Str. Cloșca, nr.6
Tel-Fax: 032-216.752, 216.753
EXPERT CENTER
Agency ONE

La LOG-SOFT se poarta MINI...**PRETURI**
BOSCH 608 **19** $*
MOTOROLA db **24** $*
OFERTA CONNEX (01 mai - 02 iulie)
PRIMA LUNA FARA ABONAMENT!
Log-Soft
dealer autorizat CONNEX
Str A Panu. nr 28, tel 032/211130, 092/376367
*) Pret fara TVA. In limita stocului si numai cu conectare la reteaua CONNEX. Oferta nu este valabila pentru serviciile CONNEX DATE si FAX

Ofertă Excepțională
Nokia 5110
75 $*
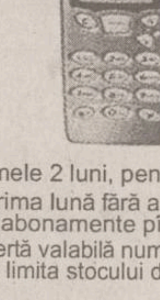
Ericsson A 1018S
29 $*
50% REDUCERE în primele 2 luni, pentru abonamente cu minute incluse!
Oferta Connex: prima lună fără abonament pentru celelalte tipuri de abonamente pînă pe 2 iulie
* prețurile nu includ TVA. Ofertă valabilă numai cu conectare la rețeaua Connex, în limita stocului disponibil
COMAT
Șos. Păcurari 589 (fostul Coleus) Tel./fax: 162.279, mobil 093.25.98.52
B-dul Ștefan cel Mare nr. 8, parter, tel./fax 211.790, mobil 092. 26.21.23
dealer autorizat CONNEX

AGENDA DE CONSTRUCŢII ŞI AMENAJĂRI

PEREGRINUS

produce:

JALUZELE

Exact pe gustul tău!

- verticale, din pînză, import Suedia
- orizontale, din aluminiu

Iaşi, str. Toma Cozma 7A (vizavi de liceul Negruzzi), tel./fax: 032/219673, 092-387.677

ROM EST GEALAN

- tîmplărie PVC
- tîmplărie aluminiu
- mobilier birou
- amenajări şi decoraţiuni interioare

Iaşi, Sos. Iaşi - Tomeşti km. 1, tel. 032-232469, fax 233290

Societatea PAULUS S.R.L.

cu sediul în Iaşi, Şoseaua Chişinăului nr. 6B (zona industrială - în incinta la SOMACO Prefabricate,) cu profil prelucrare lemn

închiriază spaţii comerciale la preţuri atractive

a) Hale producţie situate la parter:
2 hale x 700 mp şi 1 hala x 1200 mp, dotate cu instalaţii de ridicat;
b) Spaţii compartimentate situate la etaj I:
5 spaţii x 36 mp, 1 spaţiu x 72 mp, 1 spaţiu x 144 mp.

Iaşi, Şos. Chişinăului 6B; tel./fax: 032/230227; e-mail: paulus@xnet.ro

UNID. COMPANY

- AMENAJĂRI INTERIOARE (RIGIPS)
- RESTAURĂRI
- APARTAMENTE STIL OCCIDENTAL
- MONTAJ GRESIE ŞI FAIANŢĂ
- INSTALAŢII TERMICE ŞI SANITARE
- TÎMPLĂRIE ALUMINIU
- TAVANE FALSE
- MANSARDE
- COPERTINE ŞI RECLAME LUMINOASE

Telefon 094 555775, 032/212825

Elit Conf Tudor

importator direct din SUA de MATERIALE PENTRU

JALUZELE VERTICALE

Vă oferă o gamă variată de peste 200 de nuanţe şi ţesături.
Sediul se află în incinta SERVICE AUTO Codrescu, cu intrarea prin str. Sărăriei.
Pentru montări la domiciliu sunaţi la: Tel./Fax 032/116320; 276333 Mobil: 094 504133

BIGRECA

MARMURĂ

albă, roşie 1-2cm

- Spărtură marmură
- materiale de construcţii

Iaşi, str. Vasile Lupu 138 (vis-a-vis de Piaţa Doi Băieţi) Tel./fax: 032-175840

ŞPONTAN

Reprezentant Prefab Călăraşi

BCA

750.000 lei/mc (TVA inclus)

Depozit în incinta SOMACO
Tel 230647, 094-517539, 094-517538, 094-708232, 094-636515

PARASOL marcă Tehnotend srl

Producător de **JALUZELE** verticale orizontale

Tecnolight Italia

Expoziţie: Str. Cucu, nr.19(Podu de Fier); Tel.: 277.501, 094-277.721

SC CHEIA

- GRESIE - FAIANŢĂ
- ADEZIV
- INSTALAŢII SANITARE
- FITINGURI
- VAR LAVABIL - VOPSELE

Program: zilnic 9-18, sîmbata 9-13, duminica închis

Sos. Nicolina, bl. 928, tel./fax 222070

EURO-DAN

producem

JALUZELE

ORIZONTALE din aluminiu
VERTICALE din material textil din aluminiu
RULOURI EXTERIOARE PVC sau aluminiu

Iaşi, Sf. Andrei 13, tel./fax 114318

MOBILIER

pentru personalitatea biroului tau!

nou!

QUARTZ MATRIX

BIROTICA Teodor Pallady nr. 8, tel. 218.667, 218.668

OMEGA INVESTI

Gresie, faianţă, obiecte sanitare

SANEX

chituri, adezivi, vopsele

Calea Galăţii nr. 4, bl. F1, parter
tel./fax: 095/64.93.73 094/61.00.75

GRUPUL DE FIRME ROMFIN

ROMFIN Bd. Copou nr.4 Tel.032/214.090

NOU!

Începând cu 22 Martie 2000 ROMFIN S.R.L. Iaşi oferă **GRATIS** tâmplărie din aluminiu

Bd. Copou nr.4 Tel. 032/214.090

ŞCOALA DE ŞOFERI

AUTOGALAXY SRL

Şcoala de şoferi AUTOGALAXY SRL vă oferă posibilitatea şcolarizării, în vederea obţinerii permisului de conducere, cu numai **550.000** lei (exclusiv benzina - 75l).

Plata în rate!

Tel.: 23.78.58; Mobil: 094-21.50.44
Str. Mitropolit Varlaam 54 (Grup Şcolar "Nicolina")

Şcoala de şoferi

MONDO-TRAFIC

vă aşteaptă cu

- cele mai mici preţuri
- plata în rate
- reduceri pentru elevi, studenţi, şomeri

Înscrieri: zilnic, orele 8⁰⁰-17⁰⁰, la sediul din Iaşi, str. Sărărie 38, tel. 117210.

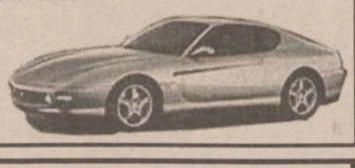

Doriţi să învăţaţi adevărata artă a conducerii automobilului?

Apelaţi la şcoala de şoferi

AUTOSPORT

SERIOZITATE şi PROFESIONALISM. PLATA în RATE.

Relaţii, zilnic între orele 9-17, la sediul din bd. Primăverii 2 (lîngă Iaşitex), sau la Clubul CFR - str. Rîpa Galbenă 12 (orele 8-20), tel. 230360

SERVICII MEDICALE

● ECHOMED
Obstetrică - ginecologie

Medici primari: Şefan BUTUREANU, Maria AKAD, Alexandra OVĂNESCU, Maricica PĂVĂLEANU
■ **ECHOGRAFII:** diagnostic de sarcină, depistarea sexului fetal, afecţiuni ale sînului, ficat, rinichi, pancreas.
■ **Chiuretaje uterine**
■ **Tratamente pentru sterilitate** (feminină şi masculină)
■ **Teste** pentru sarcină (3 min.)
■ **Contracepţie** orală şi montări sterilete
■ **Colposcopii.**
■ **Cauterizări** - biopsii uterine şi de col.
■ **Examene citologice:** citodiagnostic, secreţii vaginale, secreţii uretrale, spermograme, teste postcoitale
Consultaţii asigurate de profesori universitari şi medici specialişti de înaltă competenţă profesională.
Sos. Păcurari nr. 4, corp anexă la bl.590A (vis-a-vis de Oficiul PTTR)
☎ **251927 (fax) ; 018-613.388**

● Cabinet de oftalmologie şi optică medicală

SC MEDOPTICA SRL
Socola nr. 8 (lîngă 1001 Articole)
CONSULTAŢII CU APARATURĂ COMPUTERIZATĂ
- Prescripţii ochelari, lentile de contact (medicale şi estetice)
- Consultaţii şi tratamente oftalmologice
- Optică medicală (inclusiv lentile plastic, bifocale, progresive - Zeiss şi Essilor)
Medici care asigură consultaţii:
Dr. Anghel Kreolla
Dr. Pepelea Lucia
Dr. Scînteie Mira
Dr. Tarasi Carmen
Dr. Dimofte Doina
Dr. Constantin Cătălin
Program:
luni - vineri: 9 - 19
sîmbătă: 10 - 14
Pentru programări şi informaţii sunaţi la
☎ 218347

● PRO FAMILIA

Laborator analize medicale efectuează orice investigaţie de laborator, executate de profesori universitari
Str. Ţuţora 11C, sc. D
Program: zilnic: 7.00-18.00
sîmbăta şi duminica: 9.00-11.00
☎230.431

● POLICLINICA PROFESMED

str. VASILE CONTA nr. 18 (vizavi de policlinica Municipală, Piaţa Sf. Spiridon)

CONSULTAŢII ŞI TRATAMENTE ÎN TOATE SPECIALITĂŢILE
Se efectuează şi: ANALIZE DE LABORATOR cu aparatură şi reactivi din import; CHIURETAJE - metoda modernă prin aspiraţie; ECOGRAFII; ACUPUNCTURĂ în afecţiuni neurologice; TRATAMENTE BIONICE în afecţiuni dermatologice, osoase, neurologice; TRATAREA obezităţii, impotenţei sexuale, infertilităţii, tulburărilor de creştere.
Medicii Policlinicii sunt nume sonore ale medicinii ieşene, în majoritate profesori universitari.
Preţurile percepute pentru consultaţii şi analize sunt cele mai reduse.
☎ 213 226

● BIO PAN
CENTRU MEDICAL

Cabinet cu contract Casa de Asigurări de Sănătate
- Reţete compensate
● UROLOGIE, SEXOLOGIE CHIRURGIE, OBSTETRICĂ -GINECOLOGIE, MEDICINA INTERNĂ, FIZIOTERAPIE, MEDICINA DE FAMILIE, ECOGRAF COLOR COMPUTERIZAT
Medici primari
Urologie-Sexologie:
- Dr. Constantin Liviu Panainte (doctor în ştiinţe medicale). Mici intervenţii chirurgicale şi urologice, cistoscopii, cauterizări, sterilitate
Pneumologie: Dr. Constantin Panainte - consultaţii, scopii şi grafii pulmonare
Ginecologie: Dr. Ioan Bunea. Contracepţie orală, montări sterilete, cauterizări, tratamente sterilitate, chiuretaje.
Medicină de familie: Dr. Nicolae Mihu - consultaţii medicină generală, înscrieri pentru medic de familie (093/390279).
Str. V. Alecsandri 9B, ap.1
☎ 032/210.728
Zilnic: 10.00-18.00
Sîmbăta: 10.00-12.00

● Dr. Gh. ILIEV

medic specialist obstetrică-ginecologie
■ Consultaţii obstetrică-ginecologie
■ Ecografii (Aparat Doppler color computerizat)
- Ecografii mamare
- Ecografii pelviene (sondă endovaginală)
- Morfologie fetală
CENTRUL MEDICAL IRIS
Bd. Copou 38, bl. A4, sc. A, (vis-a-vis de Grădina Copou)
☎ 213793,
vineri: 15.00-16.00
sîmbătă: 8.00 - 9.30

● LASERO-TERAPIE

Specialişti în LASER, recunoscuţi de Harward Medical School - Boston, efectuează tratamente ultra moderne cu laser pt. copii şi adulţi, la cabinet şi domiciliu
● URGENŢE : gripă, viroze respiratorii, bronşiolite, astm bronşic, fracturi, traumatisme musculo-scheletale, torticolis, lumbago, migrene, arsuri, dureri faciale şi trigeminale, laringite, afte bucale, paralizii.
● BOLI RESPIRATORII
● AFECŢIUNI ORL: faringo-amigdalite,rinite alergice, rino-adenoidite, otite, sinuzite, zgomote în urechi, surditate.
● BOLI REUMATISMALE : artrite, artroze, epicondilită, achilodinie, decubitus, dureri la masticaţie, calcificări calcaneene
● BOLI DE PIELE: dermatite,eczeme, cangrenă, plăgi, flebite, hematoame, herpes, furunculoză, chelie
● ALTE AFECŢIUNI: acnee, cicatrici, dureri de stomac, cistite, dismenoree, stimulare psihică şi regenerare.
AVEŢI ÎNCREDERE ÎN MEDICINA MILENIULUI III !
Sunaţi acum:
☎094-849637, 251.117, 232.807

● CABINET STOMATOLOGIC

Dr. Daniela Lăzescu
medic primar stomatolog

Str. Sf. Lazăr nr. 45 (vis-a-vis de sediul BCR)
☎ 237998
Puteţi telefona pentru programări zilnic între orele 8.00-18.00 (sîmbăta între 8.00-14.00)

● SOFIDENT
Laborator dentar

Lucrări dentare din porţelan
SHOFU - JAPAN
VITA OMEGA - GERMANY
☎ 115460, 113750

● CABINET STOMATOLOGIC DentaPro
Dr. Lucian TEOFANESCU
medic specialist stomatologie generală **Dr. Loredana PRISTAVU**
medic specialist ortodonţie

- consultaţii GRATUITE!
- refacerea ZIMBETULUI plăcut cu materiale identice cu dinţii naturali
- nopţi LINIŞTITE, fără grija durerilor de dinţi

Programează-te ACUM la
☎ 115521.
Str. Rafael nr. 4 (pe str. Sărărie, vis a vis de Liceul Economic 1)
Program:
Luni-Miercuri: 8.00-20.00
Marţi, Joi, Vineri: 14.00-20.00
Sîmbătă: 8.00-14.00.

● MEDIRO
(servicii medicale)

Asigurăm asistenţă medicală de specialitate în:
● MEDICINĂ INTERNĂ, CARDIOLOGIE, NEUROLOGIE, PEDIATRIE, DERMATOLOGIE;
● ANALIZE LABORATOR (Biochimie, Hematologie);
● ECHOGRAFIE, ELECTROCARDIOGRAME;
● Tratamente diverse (injecţii intramusculare, intravenoase, infiltraţii, perfuzii etc);
■ LOGOPEDIE - Tratament în Tulburări de vorbire la copii şi adulţi (congenitale, pastraumatice, după accidente ischemice)
■ DERMO-OSMETOLOGIE
ASISTENŢĂ PEDIATRICĂ pe bază de ABONAMENT (3 luni, 6 luni, 12 luni)
Asistenţa medicală este acordată de cadre didactice universitare şi medici primari de înaltă competenţă profesională.
<<REDUCERI PENTRU PENSIONARI>>
Bd. Alexandru cel Bun nr. 4, bl. 1205C-parter (în apropierea Podului dintre cartierele Mircea cel Bătrîn şi Al. cel Bun)
Program: zilnic 9.00-19.00
☎ 259.111

● CABINET DE ALERGOLOGIE

Dr. Victoria Maxim
Medic primar pediatru şi specialist alergolog, copii şi adulţi
Ofer consultaţii, testări cutanate, tratament de specialitate.
Piaţa Voievozilor 13, bloc 3 parter (Cinema Dacia) în studio FOTO
Marţi, Joi:14.00 - 17.00
Sîmbătă: 8.30 - 11.30
Programări:
☎ 136172, 131525, 092881943

● GALATEEA

Cabinet ginecolgie-obstetrică
(Tătăraşi, str. Pictorului nr. 4A)
■ **Conf. dr. Florin Dumitrache**
luni, miercuri: 15.00-18.00
■ **Dr. Gabriela Acostioaiei**
luni-vineri:12.00-19.00
sîmbătă: 9.00-12.00
☎ 176.184

● Policlinica „SĂNĂTATEA 2000"

Str. Lăpuşneanu, nr. 7A
Dr. CONSTANTIN IORDACHE
Medic primar pediatru
Medic specialist cardiolog oferă:
- consultaţii pediatrie(cabinet şi domiciliu)
- consultaţii cardiologie pediatrică
- ecocardiografii
- electrocardiograme
- dispensarizarea cazurilor, controlul periodic şi tratamentul bolilor cronice pediatrice.
Program cabinet:
zilnic 14.30-20.30
sîmbătă şi duminică: 8.30-14.30
☎214001(acasă); 214002(Policlinică)
094-507780.

● Policlinica MEDICAB

Societate româno-germană, ce are încheiat contract cu Casa de Asigurări Sociale de Sănătate.
Asigură asistenţă medicală în următoarele domenii:
■ MEDICINĂ GENERALĂ, MEDICINĂ INTERNĂ, CARDIOLOGIE EKG în sistem coplată, GINECOLOGIE, PSIHIATRIE - PSIHOTERAPIE, NEUROLOGIE, REUMATOLOGIE, IMAGISTICĂ ECOGRAFIE în sistem coplată, STOMATOLOGIE în sistem coplată.
■ **LABORATOR ANALIZE DIN BAREMUL CASS - gratuite.**
■ GIMNASTICĂ DE ÎNTREŢINERE ŞI RECUPERARE MEDICALĂ
■ Consultaţii în specialităţile ORTOPEDIE - TRAUMATOLOGIE, CHIRURGIE PLASTICĂ ŞI RECONSTRUCTIVĂ, GASTRO-ENTEROLOGIE, BOLI DE NUTRIŢIE ŞI METABOLISM (diabetologie).
Prestaţii valabile pentru pacienţii care fac dovada achitării contribuţiei pentru CASS.
Program: luni-vineri 8-20, sîmbătă 8-14.
Str. A. Panu 1A (lîngă CEC - Hala Centrală).
☎ 211863, 218112.

● OPTIMIT
Cabinet oftalmologic şi optică medicală

■ **Consultaţii oftalmologice complete** cu aparatură profesională computerizată asigurată de medic primar oftalmolog dr. Carmen Romanescu
■ **Prescripţii ochelari şi lentile de contact**
■ Execuţia ochelarilor promptă şi de **calitate incontestabilă** asigurată de optician Dumitru Mihăiţă.
Str. Nicolina nr. 6 (lîngă pasarela de la Bazar)
Program consultaţii:
luni-vineri 14.30-19
sîmbătă 10-13.
Program optică:
luni-vineri 9-19
sîmbătă 10-13
Programări şi informaţii la
☎ 239175.

● ORTOPEDICA Servicii Medicale

B-dul Socola nr. 8, bl. C2, sc. C, parter (vis-a-vis de COMPAN), tel. 231335, 094-514420
Asigură asistenţă medicală în specialităţile:
■ ORTOPEDIE ŞI TRAUMATOLOGIE - consultaţii, tratamente (corectare diferitelor deformaţii ale membrelor superioare, inferioare, coloanei vertebrale sau bazinului, sutura plăgilor superficiale ale aparatului loco-motor, etc. Tratamente moderne recuperatorii după FRACTURI, ENTORSE, LUXAŢII sau afecţiuni dureroase sau inflamatorii ale aparatului loco-motor (artrite, artroze, lombo-sciaitică, epicondilite, pinten calcaneean, ulcere de gambă, infecţii, cicatrici vicioase după arsuri sau intervenţii chirurgicale, etc) prin laser, lasero-punctură, lumină polarizată, electro-punctură, ş.a.
Pentru pacienţii netransportabili asigurăm tratamente la domiciliu.
dr. B. Aniţei, dr. L. Lăbuşcă
■ MEDICINĂ GENERALĂ
dr. P.Onu, dr. L.Jurcă
■ GINECOLOGIE - consultaţii, tratamente, măsuri contraceptive, tratamente prin laser, lumină polarizată, întreruperi de sarcină prin metode clasice şi prin vacuum, planing familial.
dr. S. Tomoşoiu,
dr. F. Dumitrache,
dr. D. Iancu, dr. S. Galearschi
dr. C-tin Mocănaşu
dr. C. Tomoşoiu
■ MEDICINĂ NATURISTĂ ŞI ACUPUNCTURĂ
■ CHIRURGIE PLASTICĂ ŞI REPARATORIE - consultaţii, tratamente şi intervenţii chirurgicale (sutură tendoane, corectare cicatrici vicioase, corecţii plastice nas-urechi, ş.a.).
dr. C. Tamaş
■ ECOGRAFII
■ HOMEOPATIE
dr.E.Galupa-medic primar (Nsevroze, psoriazis, obezitate, insomnii, constipaţii, hemoroizi, fisuri anale, disfuncţii sexuale, ulcer)
CONDIŢII OPTIME DE INTERNARE
Reţete compensate şi concedii medicale.
Programări şi informaţii suplimentare, NON-STOP, la tel. 231335 sau 094-514420.

● Dr. MIRCEA ONOFRIESCU

■ Consultaţii obstetrică - ginecologie
PROFESMED ☎ 213.226
luni şi vineri 17.00 - 19.00
■ Echografii aparat DOPPLER COLOR computerizat
POLICLINICA 2 Iaşi ☎ 133.088
marţi şi vineri 13.00 - 15.00

CONSULTAŢII OFTALMOLOGICE GRATUITE

în condiţiile acordate de Casa de Asigurări Sociale de Sănătate (cu bilet de trimitere de la medicul de familie)

● consultaţii cu **AUTOREFRACTOMETRU** asigurate de medic primar **dr. Mariana BREDEŢEAN**.
Centrul Medical „Sf. Petru şi Pavel"(Policlinica Industrială), bd. Primăverii 4, et. 1, cam. 69, tel. 133088, int. 30. Luni, Joi, Vineri: 8.00-14.00; Marţi, Miercuri: 13.00-20.00.

☎ TELEFOANE UTILE: FARMACII

FARMACIA MELISSA - MONTERO

SALON DE TEHNICĂ MEDICALĂ

Str. Bărboi nr. 5 (vizavi de Biserica Bărboi), tel. 213123
orar: luni-vineri 8.00-18.00, sîmbătă 8.00-13.00
Importator producător si distribuitor de aparatură, instrumentar, materiale si mobilier medical

FARMACII

PODU ROŞ telefon: 234099
Orar NON STOP, str. Nicolina 2, bl. C7

PĂCURARI telefon: 216567, 216733
Orar luni - vineri 8.00-20.00, sîmbătă 8.00-14.00, şos. Păcurari 137, bl. 600

MATER OPTICA - cel mai modern centru de oftalmologie şi optică medicală din România

- Unicul atelier de optică din Iaşi în care confecţionarea ochelarilor se face cu aparatură computerizată, de ultimă generaţie, mînuită de tehnicieni la curent cu ultimele descoperiri şi evoluţii în domeniul opticii
- Precizie maximă
- Consultaţii oftalmologice la nivel european:
- Refracţii cu autokeratorefractometru
- Fund de ochi
- Presiuni intraoculare cu tonometru Haag - Streit
- Prescripţii ochelari şi lentile de contact (inclusiv lentile de contact cosmetice cu dioptrie şi pt. astigmatisme)

IAŞI
Bd. Independenţei nr. 10
tel. 214072

Medici care asigură consultaţii:
Prof. dr. Sergiu BUIUC
Medic primar dr. G. BEŞCHEA
Medic primar dr. G. DIMITRIU
Medic primar dr. G. MACOVEI
Medic primar dr. C. ANDRON
Medic primar dr. M. BREDEŢEANU
Medic primar dr. G. TODOSI

Nu mai aveţi nevoie de ochelari! NOU!

Med APOLLONIA MED

Chirurgia refractivă a corneei cu LASER EXCIMER reduce dioptriile dumneavoastră la zero.

Optică şi consultaţii oftalmologice

Aparatura performantă pe plan mondial
Personalul medical şi auxiliar specializat în străinătate
Se oferă servicii de ţinută occidentală

Prof. dr. Dorin CHISELIŢĂ
Conf. dr. Dănuţ COSTIN
As. univ. Ion CIJEVSCHI
Medic primar dr. Dumitru PETRARU
Medic primar dr. Ovidiu FILIMON
Medic primar dr. Ada CĂLIN
Medic primar dr. Magda DOGARU
Medic specialist dr. Viorica RADUŢA

Str. Păcurari nr. 11, tel./fax 032/112 087

DENTAL PLUS cabinet stomatologic

Dr. Marius Popovici, Dr. Doina Popovici, Dr. Liliana Constantin

- **DETARTRAJ** cu ultrasunete
- **TRATAMENTE ODONTALE** cu materiale de ultimă generaţie
- **TRATAMENTE PROTETICE CLASICE şi MODERNE** (ceramică, compozite fotopolimerizabile)
- **CHIRURGIE ORALA**
- **OPALESCENCE** - cel mai performant sistem de **ALBIRE** a dinţilor.
- **CONSULTATII GRATUITE**

Str. Vasile Lupu 85, bl. V3 (staţia de tramvai "Dr.Savini")
☎ **/fax 272.391** Luni-vineri: 7.30-20.00, sîmbătă 8-13

OPTICA MEDICALĂ

servicii asigurate de **tehn. Vasile Popa**

SC TRANSPARENŢA oferă:
- consultaţii oftalmologice • refracţii cu auto-refractometru • fund de ochi • presiuni intraoculare • prescripţii ochelari • lentile contact.

Calitate, siguranţă şi o privire limpede prin TRANSPARENŢA. TRANSPARENŢA sinonim cu COMPETENŢA!
Str. A. Panu 13 (vizavi de noul sediul BRD)
☎ **212162** Luni-vineri: 9-18, sîmbătă 10-14

STEREOPSIS centru de îngrijire oftalmologică

- **CONSULTAŢII OFTALMOLOGICE (adulţi şi copii)**
- **PRESCRIPŢII OCHELARI şi LENTILE DE CONTACT**
- **TRATAMENTE OFTALMOLOGICE de URGENŢĂ**
- **DOTĂRI ULTRAMODERNE pentru diagnosticul tuturor afecţiunilor oftalmologice**

Consultaţii asigurate de medici cu specializări în ţară şi străinătate:
- Prof.dr **P.P. VANCEA** (133.243)
- Şef.lucrări dr. **C. BOGDĂNICI** (210.892, 092-507.913)
- Dr. **D. GHERGHEL** (095-631.416)

Centrul Comercial - Bd. Şt.cel Mare (lîngă Casa Modei)
tel. 11.66.51 luni-vineri: 9.00-17.00, sîmbătă 11.00-13.00

Cabinet stomatologic MEDI LIFE

- servicii stomatologice cu aparatură ultramodernă la **preţuri promoţionale**
- **reduceri de tarife** pentru
- medici şi personal medical
- elevi, studenţi, pensionari, şomeri

Sistem avantajos de reduceri pt. pacienţii permanenţi.
Profesionalism, tinereţe, amabilitate.
Alegeţi MEDI LIFE!
Str. Cucu 9, bl. D11, tronson II, ap.1 (lîngă Sinagogă)
Programări:
luni - sîmbătă: 10 - 19
☎ 032-112716, 092-363.233, urgenţe, non stop

Cabinet medical şi farmacie HELP-FLUX Str. Păcurari nr. 22, tel. 143179

Mădălina FILIMON farmacist — Prof. dr. Jan HURJUI — Dr. Xenia PĂTRAŞ medic de familie

Farmacie în incinta spitalului CFR Bd. Copou, tel. 143179

Conf.Dr.Ivona Lupaşcu

- medic primar obstetrică-ginecologie - diplomă europeană de competenţă în endoscopie ginecologică

CONSULTAŢII ECOGRAFII

- **bolile aparatului genital şi ale sînului**
- **sterilitate**
- **diagnosticul şi supravegherea sarcinii**

CENTRUL MEDICAL "IRIS" ☎ 213793

Bd. Copou nr. 38, bl. A4, sc. A (vis-a-vis de Grădina Copou)

- ecocardiografie - adulţi şi copii
- ecografie vasculară şi generală
- urologie - consultaţii şi ecografii
- dermatologie
- reumatologie
- medicină internă

ECOGRAF DOPPLER COLOR COMPUTERIZAT ULTRAPERFORMANT

CORPO SAN

Servicii Medicale Mobile

- Consultaţii medicale la domiciliu
- Internare în spital în caz de necesitate
- Tratamente injectabile
- **Electrocardiograme** şi **măsurarea glicemiei** (rezultat imediat), la domiciliul pacientului

NON STOP **Tel. URGENŢE 092 376.370**

Programări: 210.410
la telefoanele 212.211

NOU! **Cabinet de medicină de familie înscrieri pentru medicul de familie**
Informaţii şi programări la tel.: 212.211; 210.410
Program zilnic: 8 - 19
sîmbăta: 8 - 13
CORPO SAN
Str. Gării 19 (colţ cu str. Uzinei)

Pentru societăţi comerciale oferim asistenţă medicală NON STOP (pe bază de abonament)

Medic primar O.R.L.
Dr. I. CORNEA

Program: luni, miercuri, vineri - orele 15.00-17.00

acordă consultaţii şi tratamente pentru boli de nas-gît-urechi, la copii şi adulţi, în Cabinetul Medical "HELICOMED" (Dr. Marin Burlea), str. Străpungerii Silvestru nr. 32 (lîngă Autogară), tel. 217666.

TELEFOANE UTILE - CABINETE ŞI FARMACII VETERINARE

CABINET VETERINAR
PROVET IAŞI
Str. Smîrdan nr. 93 C
ZILNIC : 9.00 -23.00
Consultaţii şi tratamente la domiciliu
☎ **233.772, 092.376.433 (NON STOP)**

CABINET ŞI FARMACIE VETERINARĂ
SANOVET
Păcurari 116 (vizavi de staţia SHELL Păcurari)
zilnic : 9.00 - 20.00
duminică 9.00 - 14.00
☎ **032/259286; 094622730 NON-STOP**

CABINET ŞI FARMACIE VETERINARĂ
ANIMAVET
Str. Smîrdan nr. 70
luni-vineri : 8.00 -20.00
sîmbătă-duminică: 9.00-15.00
Consultaţii şi tratamente la domiciliu
☎ **237.874**

CABINET DUOVET
Str. Nicolae Gane nr. 25
zilnic : 16-20, sîmbătă: 10.00 - 13.00
duminică - închis
☎ **092555155, 032/214773**

SERVICII MEDICALE MOBILE
● **consultaţii** ● **deparazitări**
● **vaccinări** ● **tratamente la domiciliu.**
☎ **094396303, 032/138328**

FARMACIE ŞI CABINET VETERINAR
SANIVET
● Str. Străpungerii Silvestru nr. 7 (vizavi de „Metropizza Gară")
☎ **032/218465**
● Str. Nicolina 4A
☎ **032/224008**
luni-vineri : 8.00 - 19.00
sîmbătă: 8.00-15.00
duminică închis

WHITE FOX
● **CABINET ŞI FARMACIE VETERINARĂ**
Străpungerii Silvestru 9
● **FARMACIE VETERINARĂ**
Păcurari 18
zilnic : 9.00 - 20.00
sîmbătă, duminică 9.00 - 14.00
☎**/fax 143241, 094502645, 094279923 -NON STOP**

☎ TELEFOANE UTILE: FARMACII

● A.T.I.- PULS
Şos. Naţională 194, bl. D
zilnic : 7.30 - 21.00
sîmbăta :8.00 - 20.00
duminica : 8.00 - 18.00
☎ **233.242, 233.223**

● THYMUS
Str. Argeş nr. 6, bl. D8 (Al.cel Bun, în spatele Casericii CONEL)
Luni-vineri : 8.00-20.00
sîmbăta, duminică : 8 -16
☎ **154.445**

● EUROPHARM
Str. Cerna 1 (Mircea cel Bătrîn)
zilnic : 8.00 - 20.00
sîmbăta : 8:00 - 14.00
duminică: 8.00 -14.00
☎ **224.109**

● FARMA LIV
Str. Nicolina nr. 11, bl. A5
zilnic: 8.00 - 20.00
sîmbăta: 8.00 - 20.00
duminica: 8.00 - 14.00
☎ **231.197**

● GABRIELA FARM
Str. Păcurari, bl. 582
zilnic: 8.00 - 20.00
sîmbăta: 8.00 - 20.00
duminica: 8.00 - 14.00
☎ **218.473, 216.507, 220.205**

● FARMA BEST FLORA
NON STOP
Str. Vasile Lupu nr. 108A, bl. G6 (lîngă magazinul FLUX)
☎ **271.962**

● FARMACIA IRIS PHYTO PHARMA
Bd. Copou 3 (la parterul Trustului de construcţii)
zilnic: 7,15-20,00;
sîmbătă 9,00-14,00;
duminică 9,00-14,00;
☎ **219296**

● FARMACIA IRIS PHYTO PHARMA
Şos. Păcurari nr. 43, bl. 545
zilnic: 8,00-21,00;
sîmbătă 8,00-18,00;
duminică 8,00-14,00;
☎ **250337**

● FARMACIA PROFARM
str. Carpaţi nr. 17 (lîngă Poşta din Nicolina)
zilnic: 8.00 - 21.00
duminică: 8.00 - 16.00
☎**/fax 224.952**

● NOREX PHARM
str. Grigore Ureche nr. 1 (lîngă Tribunal)
zilnic : 8.00 - 20.00
sîmbăta : 8.00 - 16.00
duminică: 8.00 -14.00
☎ **216.382**

● BABY FARM
Str. V. Lupu 70-74
luni-sîmbătă : 8.00 - 20.00
duminică: 8.00 - 16.00
☎ **271.357**

● FARMACIA PROFARM 2
str. V. Lupu nr. 86 (lîngă magazinul Flux Alimentar)
NON-STOP
☎**: 173.122**

● REMEDIA
Str. Gării 30
zilnic : 7.30 - 20.00
sîmbăta : 8.00 - 14.00
duminica : 8.00 - 14.00
☎ **146.325**

Atenție!

Monitorul vine în întîmpinarea problemelor dumneavoastră cu noi **soluții** (centre de **mică publicitate**)

în interiorul magazinului Emi

în interiorul magazinuiui Hala Centrală

Alexandru cel Bun

în interiorul magazinului Electronic RGQ

Păcurari

în interiorul magazinului Expo-Confort

Tătărași

în interiorul Casei de amanet Coriolan Aur Smarald

VÎNZĂRI

■ **Ocazie, telefon Alcatel - d.b. nou (sigilat), preț 1,4 milioane lei. Relații la telefon 032/140184. (I-20)**

■ Vînd acțiuni la S.C. Moldova Universal S.A. Iași. Telefon 032/124754. (4763669)

■ Vînd balast și nisip convenabil. Telefon 094/202797. (4763615)

■ S.C. Central S.R.L. Iași vinde: rafturi metalice pentru produse alimentare și nealimentare; vitrine frigorifice orizontale 2 m. Telefon 032/214862 și 032/213615. (4763674)

■ Vînd utilaje pentru fabricat cuie (toate dimensiunile), stare de funcționare excelentă. Preț foarte atractiv. Telefon 094/578846. (7730420)

■ Vînd mașină de spălat „Albalux 4", stare bună, storcător separat, nou, și acordeon pentru copii. Preț negociabil. Telefon 032/218458. (7730421)

■ Vînd stîlpi metalici pentru hală industrială: 16 bc x 5 m; 4 bc x 7 m. Relații la telefon 272470. (476395)

■ **Vînd strunguri, freze, mașini rectificat, honuit, mașini sprițat mase plastice, utilaje la comandă. Telefon 094/342382; fax 068/413390. (1882316)**

■ Vînd ladă frigorifică „Indesit". Relații la telefon 032/173405, între orele 7,00-20,00. (4763004)

TABLĂ ZINCATĂ SIDEX

0,4x1000x2000

HIDROIZOLAȚII

Execuție și materiale import. Tel. 092-524.859; 032/125.705; areal_hidro@yahoo.com (NT-7957075.26.26)

■ Vînd țeavă din recuperări, Fi 50 mm și profil cornier și teu de 40 mm, profil tip I 80 x 40 mm. Prețuri avantajoase. Tel. 094/566497, 092/375358. (BR-CH.10156.1.10)

■ **Vînd mobilier fast-food import Italia. Tel. 039/617900. (BR-F2871443.1.8)**

■ Importator direct Italia vînd vitrine orizontale și verticale, compresoare ptr. camere și vitrine frigorifice, lăzi frigorifice și supermarket, rotisoare, aragaze, grătare restaurant. Tel. 034 - 118.566; 094 - 173.723; 094 - 868.305. (BC - 3045749.5.12)

■ Vînd benzinării mobile, funcționale, cu 2, 3 produse, la jumătate preț producător sau schimb cu gater. Telefon 094-122202, 030/522617. (BT.2278777.1.5)

■ Vînd pui American Staffordshre Terrier (Pitt Bul), 6 săptămîni, vaccinați, din părinți campioni, cu pedigree. 092.887.675. (VN-12bf25.1.5)

■ Vînd cherestea stejar, uscată, bună pt. sculptură și grindă de brad, uscată, pt. construcții. Tel. 033/66.32.73. (NT-1613014.2.2)

■ Vînd utilaje carmangerie. Tel. 095-86.05.15. (NT-1704724.2.3)

■ Vînd mașină de ambalat semiautomată pentru produse granulate (zahăr, orez, semințe, etc.) Telefon 092-319156, 092-811247. (BT.2278963.1.3)

■ Vînd rotisor, cuptor pizza, friteoză, plită, aparat tăiat cartofi, kebap; mese, scaune, scaune bar, malaxor 100 litri. Toate noi, la prețuri avantajoase. Tel. 037/224924 sau 095.020.836. (VN-13BF63.1.3)

■ Vindem en-gross îmbrăcăminte second-hand. Se asigură transport gratuit și facilități la plată. Acordăm scăzămînt pentru toate rebuturile. Calitate garantată la preț foarte mic. Telefon 094-780671. (BT. 2278964.1.7)

■ Vînd gater orizontal, pînză rotativă deschidere 80 cm. Preț atractiv. Asigur montaj. Telefon 094/531658. (5572262.1.2)

■ Vînd chioșc profil metalic (12 mp) la jumătate de preț față de prețul de producție. Telefon 035/471586, 094605269. (5089893.1.5)

ELECTRONICE

■ **Orice telecomandă pentru televizor (165.000 lei), video, satelit; transformatoare linii, componente electronice. Telefon 092/368868; 095/794894. E-mail: bbrom@pcnet.ro. (B.13)**

APOMETRE ABB
Import Germania
- Apometre apartament
400.000 lei, inclusiv TVA și conectori
- Apometre toate dimensiunile
- Contori energie termică

Distribuitor autorizat zona Moldova
MAELVI SRL Piatra Neamț
Relații la tel.: 032 - 22.46.77
Mobil: 095 - 64.22.33

■ Vînd soft ptr. decodări și deblocări telefoane mobile. Tel. 092 - 720.693. (BC - 5513632.11.12)

CUMPĂRĂRI

■ Cumpăr stații emise-recepție profesionale. Telefon 094/221130. (4763737)

■ Plata pe loc: obiecte argint, tablouri, porțelanuri, statuiete, icoane, timbre, monede, mobilier vechi. Telefon 224481; 092/239008. (4763614)

■ Caut malaxor pentru pîine, capacitate 30-40 L. Relații telefon 031/511110. (BT.2278932.1.2)

LOCURI DE MUNCĂ

■ Companii americane oferă lucru la domiciliu. Trimiteți plic la CP 1015 Craiova. (I-22)

■ FAORI este instituție neguvernamentală care desfășoară programe internaționale și naționale. Angajează asistent coordonator de programe. Avantajele postului: salariu motivant; formare și perfecționare. Cerințele postului: vîrsta maxim 35 ani; studii superioare; cunoașterea unei limbi străine (engleza); operare PC; experiență marketing și organizare. C.V. vor fi depuse personal, între orele 10,00-13,00, de marți pînă sîmbătă, în Splai Bahlui 26, bl. A6, sc. B, ap. 4. Telefon 032/236409. (I-25)

■ **Oferte de muncă în Austria, Germania, Franța, Anglia, Italia, Olanda, Canada pentru menajere, baby-sitter, grădinari, asistente medicale, bucătari, ospătari, recepționeri, cameriste, muncitori în construcții etc. Salariu și condiții deosebite. Telefon 044/892112/22.500 lei/30 sec. (I-22)**

■ Companie engleză angajează inginer confecții. Relații la telefon 094/695956. (4763676)

■ Tot mai multe firme își angajează oamenii din baza de date „Info Consulting". Înscrie-te și tu pentru mărirea șanselor de găsire (schimbare) a unui loc de muncă. Telefon 032/277229. (I-22)

■ **Editura TEORA angajează echipă de două persoane, dintre care una posedă Dacia-papuc carosată, pentru distribuție de carte în spații volante de vînzare. Relații la telefon 01/6107683. (I-22)**

■ Agenția FOREVER INTERNATIONAL oferă contracte deosebite pentru tinere dansatoare amatoare și profesioniste în Japonia, Italia, Elveția, Austria. Asigurăm pregătire și cazare. Telefon 092/758297; 092/758289; telefon/fax 01/2520469, email: forever@pcnet.ro. (B-13)

S.C. Textila S.A. Iași,

cu sediul în Iași, șos. Ștefan cel Mare și Sfînt nr. 4 (Tg. Copou), angajează mecanic auto cu experiență și fără antecedente penale. Cererile și C.V. se vor depune la secretariatul unității pînă pe 26.06.2000. Relații suplimentare la telefon 032/144810/17. (I-01)

■ Locuri de muncă în Israel și Germania pentru: dulgheri, fierari-betoniști, zidari, faianțari, macaragii, șoferi calificați. Tel. 891060 (30.250 ROL-30"). (BR-F6940842.31.07.2000)

■ Angajăm pentru sezon (Eforie Nord) bucătar calificat cu referințe, ospătare. Tel. 891060 (30.250 ROL-30"). (BR-F6940842.31.07.2000)

■ Societate de construcții angajează pentru lucrări în Germania, ingineri și mașiniști constructori cunoscători de limba germană. Tel. 891060 (30.250 ROL-30"). (BR-F6940842.31.07.2000)

■ Recrutăm pentru Israel asistente medicale, menajere, mecanici utilaj greu, sudori CO2 (dioxid de carbon) - autogeni, lăcătuși și constructori. Tel. 891060 (30.250 ROL-30"). (BR-F6940842.31.07.2000)

■ Societate comercială angajează ospătari, barmani, fete pentru piscină. Tel. 891060 (30.250 ROL-30"). (BR-F6940842.31.07.2000)

■ Societate comercială angajează secretară cu studii medii, salariu avantajos. Tel. 891060 (30.250 ROL-30"). (BR-F6940842.31.07.2000)

■ Societate comercială angajează contabil pentru evidența primară. Program flexibil, salariu motivat. Tel. 891060 (30.250 ROL-30"). (BR-F6940842.31.07.2000)

■ **Societate, înscrie / selecționează muncitori calificați / necalificați pentru lucru în străinătate. Comisionul la locul de muncă. Relații la telefon 093.433722, 093.433720. (GL - 3894315.34.52.)**

■ CARPATINA agency oferă în regim de urgență contracte de dans ptr. tinere 18-28 ani, în Japonia, Eleveția, Luxemburg (salarii avantajoase). Asigurăm pregătire, costume, cazare, masă. Tel/fax. 01 - 315.60.68; 092 - 70.66.72; str. I.C. Brătianu nr. 44, sc. C, ap. 32, sect. 3 București. (BC - 5870875.1.1)

■ Căutăm distribuitori pentru băuturi alcoolice produse de S.C. PRODALCO S.R.L. Tulcea și îmbuteliate la Piatra Neamț de către S.C. PREZENT PET S.R.L., la prețuri fără concurență. Tel./fax: 033/241.001; 095-79.44.42. (NT-fP11.2.6)

TEHNOTEST SRL
Piatra Neamț
angajează,
cu convenție civilă,
operatori de control nedistructiv, autorizați ISCIR din toate județele țării, cu lucru loco. Plata la bucată sudură controlată. Orice relații și copii autorizație cu radiații penetrante la
Fax: 033/217.091;
tel.: 092-22.69.65.

■ Club privat din Brăila angajează dansatoare-animatoare, după minimum 60 zile de practică, asigurăm contracte în Grecia și Italia, cerem și oferim seriozitate. Tel. 039/678167 sau 039/632147. (BR-CH.12380.4.5.)

DIVERSE

■ Invitații S.U.A. Rog seriozitate. Telefon 093/447792. (4763658)

Pescarii sportivi,

Sînt invitați de către Complexul piscicol Vaslui, la pescuit în acumulările Solești, Pușcași și Rîpa Albastră.

Regulile sînt simple:
1. Respectați regulile pescuitului sportiv;
2. Cumpărați autorizațiile de pescuit de la: Vaslui - Minimarket - S.C. LICHTCOM S.R.L., str. V. Alecsandri nr. 3; Bîrlad - Grosu Ion - canton Rîpa Albastră; Iași - S.C. ACVARES S.A. Iași, str. Costache Negri nr. 48.
Pentru pescuitul de o zi taxa se plătește la locul de pescuit. Tarifele sînt: 40.000 lei/zi, 120.000 lei/săptămînă, 240.000 lei/lună, 480.000 lei/sezon. Încasatorii și controlorii au patru semne distinctive: uniforme Acvares, banderolă, ecuson și legitimație. Informații suplimentare la telefon 094/200238 sau 032/221909. Vă dorim fir întins! (4763002)

■ **Inspectoratul teritorial de muncă Iași anunță colaboratorii că sistează programul cu publicul în perioada 19-25.06.2000 în vederea mutării la sediul nou din str. Moara de Foc nr. 31 (clădirea NICIMAN - lîngă GELSOR). (I-20)**

■ Agenția Arrivo Tour Bacău organizează excursii, viză ind. Austria, Franța, Olanda, Italia, Egipt, Emiratele Arabe, Tunisia. Documentație minimă, fără interviu. Tel. 034 - 180.125; 092 - 356.913. (BC - 4808415.17.20)

■ Agenția Koster organizează excursii Italia. Închiriează autocare 35,51 locuri. Obținem vize Schengen la urgență. Bilete litoral și munte. Tel. 034 - 11.63.95, 034 - 111.932, 094 - 591.620. (BC - 5870651.16.30)

■ Caut rinichi, grupa AB 4 RH pozitiv; de preferință tînăr. Ofer seriozitate. telefoane 036 / 419126, 095.41320. (GL - 5878403.1.4.)

■ EXCURSII ITALIA, FRANȚA, SPANIA, GERMANIA, OLANDA. ÎNSCRIERI FĂRĂ AVANS. TEL. 094 - 593.864. (BC - 5870641.11.24)

■ Săptămînal excursii în Italia, Spania, Grecia, Anglia, vize individuale Schenghen la prețuri foarte avantajoase. Tel. 034 - 185.284, 094 - 584.185. (BC - 4808426.8.13)

■ Excursie Italia cu viză individuală, plecare pe 27 iunie, urgent vize Schengen 1 an. Tel. 034 - 178.270, 092 - 924.322. (BC - 5513639.5.6)

■ EXCURSII URGENTE ITALIA, PLECARE 24 IUNIE, ANGLIA, ISRAEL, VIZE IND. SCHENGEN. Tel. 034 - 180.147. (BC - 4808899.5.12)

■ **Plecări urgente în ITALIA .Telefon 094.807408. Relații la domnul GEOVANI. (SV-1777559-1.7)**

■ Intermedieri excursii: Anglia și spațiul Schengen (Italia, Spania, etc). Fără acont. Căutăm colaboratori. Tel. 037/216325. (VN-13BF62.1.4)

OFERTE SERVICII

S.C. CORIOLAN AUR SMARALD S.R.L.

- achiziționează aur - 75.000 lei/gr, echivalent 14 K;
- preschimbă și comercializează aur dentar.

Relații zilnice la telefon 032/232001. (06)

ÎNFIINȚĂRI SOCIETĂȚI COMERCIALE

■ **procedură completă: redactare acte; Notariat; Tribunal; Camera de Comerț, Administrația Financiară; cod fiscal; ștampilă;**
■ **termen - 15 zile**
■ **ACTE ADIȚIONALE DIVERSE:**
■ **puncte de lucru; modificare asociați; sediu; extindere obiect; majorare capital; preluări firme; fuziuni-divizări etc;**
■ **AVIZE ȘI AUTORIZAȚII DE FUNCȚIONARE-REAVIZARI:**
■ **aviz principiu și autorizație Primărie;**
■ **autorizație sanitară;**
■ **autorizație pompieri;**
■ **autorizație mediu;**
■ **autorizație protecția muncii;**
■ **autorizație firmă luminoasă**
■ **ÎNFIINȚĂRI FIRME OFF-SHORE**
■ **CONTRACTE COMERCIALE**
■ **BIROU AUTORIZAT hotel "Unirea", et. 1, cam. 108. Telefon 117733 sau mobil 092211121, program: luni-vineri, orele 9,00 - 17,00 (0798407) (I.20)**

HELP LINE - Pentru copiii noștri

■ Puteți primi GRATUIT informații privind alimentația și creșterea sugarului, zilnic, orele 16,00 - 17,00, la tel. 214002. Policlinica „Sănătatea 2000", dr. Iordache Constantin - medic pediatru. (I-20)

M.V.D. Servicii consulting

■ **ÎNFIINȚĂRI SOCIETĂȚI COMERCIALE (SRL, SA):**
■ **procedură completă: Notariat, Camera de Comerț, Cod fiscal, Adm. Financiară, ștampile;**
■ **ACTE ADIȚIONALE-MODIFICĂRI ACTE CONSTITUTIVE:**
■ **majorare capital social, deschideri puncte de lucru, filiale, sucursale, extinderi al domeniului de activitate, modificări de asociații etc.**
■ **AUTORIZAȚII ȘI AVIZE DE FUNCȚIONARE:**
■ **aviz principiu Primărie, Sanepid, Pompieri, Protecția Muncii, Mediu etc.;**
■ **pentru: birouri, spații comerciale, depozite, spații de producție etc.**
■ **autorizație firmă luminoasă;**
■ **REAVIZAREA AUTORIZAȚIILOR DE FUNCȚIONARE.**
■ **Hotel Unirea, et. 1, cam.107. Tel./fax 212299, mobil 092/212299, 092/395500;**
■ **pentru autorizații cam. 105, tel. 215015, mobil 092/374899; 092/379369;**
■ **program 9-19, sîmbătă 9-14. (I-20)**

■ Service autorizat t.v., video, video-cam., adaptări sunet, selectoare, pastile video. Garanție. Telefon 110572; 092/477224. (4763585)

■ **Reparații frigidere, la domiciliul clientului. Garanție - doi ani. Telefon 145523. (4763655)**

■ Filmări video și fotografii cu cameră „Panasonic" M. 3500. Seriozitate. Telefon 095/417544. (4763577)

■ Facilitez vize Schengen. Tel. 092 - 410.596. (BC - 5513648.6.15)

EURO-TIME

Transport București-Paris
Autocar-85$, Avion-325$
650.76.53; 312.92.75;
311.13.21; 311.31.72.
Non-stop 092/515.911.

■ Aplic folie de protecție solară - antiefracție pe parbrize auto, vitrine, balcoane. Tel. 094.532.898. (BV-chit. 1882142-15)

■ Facilitez obținerea de VIZE în termen foarte scurt. Tel. 093.406.197. (VN-14BF65.1.14)

ANUNȚURI SPECIALE

■ Tînăr patron, doresc cunoștință tînăr băiat, aspect fizic plăcut, pentru prietenie. Dacă este necesar îi ofer un loc de muncă și cazare. Tel. 093.406.174. (VN-2BF50.1.10)

MATRIMONIALE

■ Fete la domiciliul tău! Sună la 891888 (30.250 ROL-30"). (BR-F6940842.31.07.2000)

■ Sexy, selecte, superbe oferim companie domnilor generoși. 891888 (30.250 ROL-30"). (BR-F6940842.31.07.2000)

■ Tinere studente fără prejudecăți oferim companie de calitate. 891888 (30.250 ROL-30"). (BR-F6940842.31.07.2000)

PIERDERI

■ Pierdut carte de identitate autoturism, seria B nr. 755521. O declar nulă. (4763698)

■ Pierdut trei certificate de trezorerie nominale cu seriile A-2415289; A-2415290 și A-2415291, pe numele Coșofreț Petrea. Le declar nule. (7730421)

■ Pierdut legitimație servici pe numele Simion Constantin. O declar nulă. (4763004)

ANIVERSĂRI

■ **Cu ocazia aniversării a 52 ani, soția - Violeta și cei patru copii urează dragului lor Dănilă Valeriu multă sănătate, fericire și un călduros „La mulți ani!". (4763897)**

DECESE

A plecat în lumea celor drepți sufletul curat, plin de candoare al unui tînăr a cărui viață a fost curmată de oameni fără suflet. Lacrimi multe am vărsat cu speranța că poate într-o zi te vei întoarce printre noi. La 28 mai 2000, s-a ridicat la ceruri sufletul lui BOGDAN AȘTEFANI, căutînd lăcașul lui Dumnezeu, la vîrsta de 27 ani. Te vom purta mereu în amintirea noastră, așa cum ai fost întotdeauna, sincer, cuminte și bun, dar viața fără tine va fi cu mult mai grea pentru noi. Nu te vor uita niciodată, părinții, bunicii, fratele, nepotul și Ioana. Lacrimi amare pe tristul tău mormînt! (4763520)

Cu adîncă durere soțul anunță încetarea din viață a soției, MARIA I. BÎRSAN, născută APETREI. Înmormîntarea va avea loc sîmbătă, 17 iunie, ora 10.00, la cimitirul „Sf. Vasile". Corpul neînsuflețit este depus la capela cimitirului „Sf. Vasile". Dumnezeu s-o ierte și să odihnească în pace. (4763007)

Familia Lucescu anunță cu nemărginită durere trecerea în neființă a celei care a fost RACHILA LUCESCU, soră și mătușă devotată. Înhumarea va avea loc vineri, la ora 12.00, la cimitirul „Sf. Vasile". Nu te vom uita niciodată. (4762903)

CONDOLEANȚE

Familia M. Huțanu este alături de doamna Maria Beraru la durerea pricinuită de pierderea soțului și transmite familiei sincere condoleanțe. (4763891)

Colegii de la Sp. Clinic „Elena Doamna" sînt alături de familia Humă în aceste momente grele, pricinuite de trecerea în neființă a scumpei lor mame și-i transmite sincere condoleanțe. (4763896)

Colectivul B.C.U. „M. Eminescu", filiala biologie, transmite sincere condoleanțe doamnei Ecaterina Grigor pentru pierderea prematură a fratelui, avocat GRIGORE BALAN. Dumnezeu să-l ierte! (4763699)

COMEMORĂRI

Cu aceeași profundă durere în suflet, familia Lupan anunță că se împlinesc 7 ani de cînd dragul și iubitul lor ing. ALEXANDRU LUPAN a trecut în neființă. Comemorarea are loc sîmbătă, 17 iunie 2000, la ora 10.00, la cimitirul „Eternitate". Dumnezeu să-l odihnească în pace. (4763887)

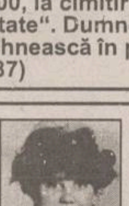

Viața e doar dar al morții/ Și-am început încet să înțeleg./ Că-n fiece an la 15 iunie/ Chipul tău îl plîng și numele îl pomenesc TOMA LILIANA PLĂCINTĂ/ Mormîntul tău e loc de întîlnire./ Cu cei ce te-au iubit/ Și lacrimi vor vărsa în veci! Mama, tata și nepoții. Slujba de pomenire va avea loc sîmbătă, 17 iunie 2000, ora 9.00, la cimitirul Buna-Vestire. (4763900)

Primele 20 sec.gratuit, 30 secunde 25.500 lei

dialog
Distribuitor Autorizat
Dialog va ofera o luna de abonament gratuit*

detalii în magazinele Dasimpex

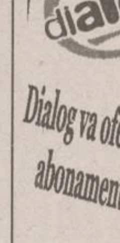
799.000 lei

999.000 lei

- bd. Ștefan cel Mare și Sfânt nr.1(vis-a-vis de Apolonia) tel. 276.041
- complexul comercial "IULIUS CENTER" etaj 2, tel. 278.171
- incinta Tipografiei DOSOFTEI, tel. 233.066

DASIMPEX
www.dasimpex.ro

Sediul redacției
MONITORUL
Str. Smîrdan nr.5
Luni-Vineri: 8.30 -16.30
Sîmbătă: 9.00-12.00

Interior magazin
ELECTRONIC RGQ
Alexandru cel Bun
tel. 216739
Luni-Vineri: 8.00 - 16.00

Interior Magazin
VAMA VECHE
COMVINI SRL
Luni-Vineri: 8.00 - 16.00

Interior Magazin
EXPO-CONFORT
Păcurari,
tel. 250928
Luni-Vineri: 8.00 - 16.00

Interior Magazin
EMI
B-dul Independenței
tel. 213352
Luni-Vineri: 8.00 - 16.00

Interior Magazin
MATERNA
Luni-Vineri: 8.00 - 16.00
Sîmbătă: 9.00 - 12.00

HALA CENTRALĂ
în interiorul magazinului
Luni-Vineri: 8.00 - 16.00

Magazin
1001 ARTICOLE
Podu Roș
Metalo Chimice
tel. 130750
Luni-Vineri: 8.00 - 16.00

Casă de Amanet
Interior
CORIOLAN AUR SMARALD
Tătărași, tel. 272494
Luni-Vineri: 9.00 - 17.00

STAREA CIVILĂ
Interiorul clădirii Stării Civile
Luni-Vineri: 8.00 - 16.00

CENTRE DE PRELUARE A ANUNȚURILOR DE MICĂ PUBLICITATE

Pentru sugestii, reclamații și informații puteți suna la
tel./fax: 271333 int. 121,
orele 9.00-12.00 (luni-vineri).
Duminica anunțurile se primesc numai în caz de urgență, la sediul redacției din str. Smîrdan nr. 5, et. 3, cam. 10, orele 15.00-17.00.

CASE DE MARCAT

VEC
RATE !
Autorizat M.F.
CASE DE MARCAT FISCALE
ZIT 299(325)USD
SAMSUNG 425(450)USD
SERVICE , FISCALIZARE tel:214112

REL SERVICE
CASE DE MARCAT FISCALE
AVIZATE DE MINISTERUL DE FINANȚE
- 11 MODELE -
*FACILITĂȚI DE PLATĂ
*GRATUIT - instalare, instruire, fiscalizare
*SERVICE, GARANȚIE și POSTGARANȚIE
Iași, Șos. Arcu nr. 12 bl. Z18
Tel/fax: 214190, Tel: 217244

INITA
Tradiție și experiență
Case de marcat fiscale
Cîntare electronice
Consumabile
Prețul include instalarea, instruirea și fiscalizarea casei de marcat.
Iași, str. Mitropolit Varlaam nr.5, tel/fax 032/131726

NOU!
Sistem integrat - la cheie: 478 $
DATECS calculator +casa fiscala + program gestiune
PRETURILE CELE MAI MICI!
începând cu 187$
CASE DE MARCAT FISCALE
AVIZATE DE MINISTERUL DE FINANTE
RATE ȘI LEASING
Log-Soft
Str A Panu, nr 28
tel 032/211130, 216359

CASE DE MARCAT FISCALE
OPTIMUS - iC

PLATA IN RATE !
Se asigura :
- instalare, pregatire operator
- service gratuit in garantie
- service postgarantie
- consumabile
Avizate de Ministerul de Finante
Operare simpla (54 taste cu functii multiple)
Ergonomica (2 afisaje in limba romana)
Interfata seriala inclusa pt. Conectare la PC
7000 coduri de pret si 42 de raioane
QUARTZ MATRIX
Str. Theodor Pallady nr. 8
tel. 217.248, 217.258
qmatrix@xnet.ro

Q SRL
CASE DE MARCAT FISCALE 12 modele
CONSUMABILE SERVICE
Iași, stradela Sf. Andrei 13, tel. 092-329250, 215690

Mora Electronics
CASE DE MARCAT SAPEL
pentru

✓ SUPERMARKET
✓ RESTAURANTE
✓ FARMACII
✓ REȚELE DE MAGAZINE
Iași, Str. Sărăriei, nr. 34; tel/fax: 032/212735, 278170
E-mail: mora@mail.dntis.ro

Alegerea perfecta pentru controlul vanzarilor !
CASE DE MARCAT FISCALE
OMRON®

✓ Avizate de Ministerul de Finante
✓ Pret scazut - inalta performanta
✓ 8-20 departamente
✓ 3900 - 15.000 PLU-uri
✓ conectare PC.
✓ scanner cod de bare
+ sisteme de securitate
MOLID
Bd. Copou, nr. 3
telefon: 032-21.66.71
fax: 032-21.45.64
e-mail: molid@opsynet.com

AGENDA OMULUI DE AFACERI

ETNIS
Distribuitor Vaillant, Bosch și Viessman, vă oferă:
- Centrale și cazane pentru încălzit
- Radiatoare de oțel, aluminiu și fontă
- Rezervoare gaze lichefiate "Shell"

AER CONDIȚIONAT
Proiectare, montaj și garanție 3 ani
Plata în 6 rate lunare
Pînă la 30 aprilie MARI REDUCERI DE PREȚ
Iași - Str. N. Iorga 7D, bl. F5, tel. 032/230113, fax 032/232690, telemobil 094613246, 094554249

ROTHERM
Importator - CE
- Calorifere oțel
- Țeavă multistrat și fitinguri
- Vase de expansiune
- Rezervoare GPL

Prețuri speciale pentru distribuitori
Vînzări en gros și en detail
Iași, Bd. T. Vladimirescu nr. 40 (Bucșinescu)
Tel/Fax: 032/175105, 272340, 093-243670

MARTA COM
Focșani
oferă en-gros
TABLĂ ZINCATĂ
0,3 x 1000 x 2000 mm
0,4 x 1000 x 2000 mm
0,5 x 1000 x 2000 mm
CALORIFERE FONTĂ
import CSI
Prețuri atractive!
Tel: 037/623333; 094.537538

TRAX
Distribuitor zonal CLIMALUX CENTER București
AER CONDIȚIONAT
TADIRAN
(SPLIT, CASETĂ, CENTRALE DE CLIMĂ)
TUBULATURĂ ALP și ACCESORII
VENTILAȚIE - CLIMATIZARE
Proiectare, montaj, service
Iași, Splai Bahlui stg. 55B (clădirea CERTEX)
tel. 237.945, 092 516.130, 093 516.722

VIZUAL
SCAUNE ERGONOMICE
GARANTIE 1 AN
Tel./fax 032 211517
032 224490

CENTRE PRELUARE ANUNȚURI MICA PUBLICITATE MONITORUL

VAMA VECHE - Gară
SC COMVINI SRL din Magazinul Vama Veche pune la dispoziție clienților
vopsele ■ sticlărie ■ papetărie ■ lustre ■ abajururi ■ haine piele ■ articole sport și pescărie ■ cosmetice ■ mobilă ■ aparatură electro-casnică ■ articole de uz gospodăresc
La prețuri avantajoase
Program: luni-vineri 8.00-20.00; sîmbătă 9.30-17.00; duminică 10.00-13.00
Str. Gării nr. 22, tel. /fax. 032/218236

DAS
Depozit en-gros
MATERIALE ȘI ECHIPAMENTE pentru instalații
(Romstal, Vaillant, ACV, Guillot, Remeha, De Longhi, McQuay, York)
REDUCERI PÎNĂ LA 15%
Iași, str. Aurel Vlaicu 87,
Tel./Fax: 032-175.488, mobil 094/630.512

CASA DESIGN
Distribuitor: Bosch, ACV Belgia, Saunier Duval Franța
- *Centrale termice pe gaz, motorină, electrice*
- *Radiatoare oțel, aluminiu*
- *Materiale pentru instalații*
- *Amenajări interioare*
- *Proiectare, execuție, service.*

Iași, Bd. T. Vladimirescu nr. 59,
Tel.: 032-174565, mobil 094-787234

TRIDOM
Producție publicitară
Serigrafie
Șos. Păcurari 71, bl. 478
tel. 032-257168, 094-707935

SC SPIDER ALPIN SRL
- tîmplărie din aluminiu
- amenajări interioare
- mobilier birou
- mobilier comercial
- confecții metalice

Iași, Șos. Nicolina nr. 3-3A,
tel. 032-227934, 094-141920

CARGO COMPANY SRL
Efectuam **transport** produse **petroliere** cu **cisterne** de **30** t.
Blv. Copou, nr.3
094/704.461

EMI - Bd. Independenței
oferă
produse electrice, electrocasnice, electronice, chimice
Program: luni-vineri 8.00-19.00; sîmbătă 8.00-13.00
B-dul Independenței 19, bl. B1-5,
tel. 032/213352, tel/fax. 117530

INSTALATORUL IAȘI
execută
INSTALAȚII ÎNCĂLZIRE, SANITARE, ELECTRICE ȘI GAZE, VENTILAȚII, HIDROIZOLAȚII, MONTĂRI MICROCENTRALE
Străpungere Silvestru nr. 26,
tel. 211631, tel/fax: 114054

RADIX SERVICE
comercializează și montează
- CONTOARE APĂ RECE ȘI CALDĂ
- BUCLE MĂSURĂ ENERGIE TERMICĂ
- CENTRALE TERMICE, CAZANE ȘI BOILERE

- Asigurăm servicii de calitate cu garanția echipamentelor și lucrărilor
- Plata în rate

Iași, I.C. Brătianu 20 (sens giratoriu Teatrul Național - intrare prin gang)
tel. 230676, 217590, fax: 230682.

MELCRET FONOTERM
Tîmplărie din PVC și aluminiu
Bd. Poitiers nr. 14, tel. 231023

TEHNOEXPERT
SCAUNE MOBILIER
pentru
snack baruri birouri restaurante fast food hoteluri terase cofetării apartamente baruri cabinete medicale
DIRECT LA PRODUCĂTOR
Iași, bd. Independenței 11-13
Tel: 032-216621; 210991

QNET
AER CONDIȚIONAT SAMSUNG
Rate și leasing
- AUDIO-VIDEO
- CALCULATOARE
- IMPRIMANTE

Iași, Costache Negri 60,
tel. 032/276409, 092-349733

ELECTRONIC RGQ - Alexandru
- JALUZELE

(producător)
- **orizontale** (aluminiu import)
- **verticale** (mat. textil import)

Căutăm **agenți/distribuitori**
- ELECTRONICE - rate

Program: luni-vineri 9.00-19.00; sîmbătă 9.00-13.00
Bd. Al. cel Bun, bl. D3, parter, tel./fax 032/216739

EUROPA GROUP
DISTRIBUITOR AUTORIZAT BOSCH, KORADO
vînzări en gros, en detail
- CENTRALE TERMICE
- RADIATOARE
- CLIMATIZARE
- FITINGURI MULTISTRAT

PLATA ÎN RATE
Tel. 032-279300, 094-624399

UNITRADE
Un partener pentru:
- MOBILIER BIROU
- AMENAJĂRI INTERIOARE

Iași, bd. Copou nr. 4, tel. 032/213455, 213456

HERMES UNIVERS IAȘI
comercializează
Articole sticlărie
- pahare cu și fără picior pentru apă, suc, vin, whisky, șampanie, scrumiere

Articole inox
- vase sub presiune, cratițe, tigăi, ceainice

ARTICOLE PAPETĂRIE ȘI JUCĂRII
Iași, bd. Chimiei 35, tel. 271569

VECTRA INVEST SRL
- tîmplărie din aluminiu
- geam termopan
- amenajări interioare

Str. Aurel Vlaicu nr. 86
tel. 094-692936

GEMINI COM
Importator
LINOLEUM
MOCHETĂ, TAPET
Iași, Euro Market, stand 58
tel.: 032-222074, int. 145, 094-634733

EXPO-CONFORT
comercializează:
- mobilier pentru sufragerii
- camere de zi
- dormitoare
- camere tineret
- bucătării
- mic mobilier etc.

produse de cel mai renumiți producători de mobilă din țară.
Se pot onora comenzi după cataloagele firmei.
Program: luni-vineri 8.00-16.00
Șos. Păcurari 66 (lîngă R.A.R.), tel./fax 032/250928

ELECTRA
Lider național interfoane
INTERFOANE DE ACCES CU CARTELĂ
Plata în rate!
Blocuri, vile, sedii firmă
Bd. Chimiei nr. 8 (Poarta 2 CFS)
Tel. 233.126, luni-vineri:orele 8.00-15.00

RAINBOW
SPĂLĂTORIE - CURĂȚĂTORIE CHIMICĂ RAPIDĂ
ONORĂM COMENZI LA DOMICILIU
program zilnic 8.00 - 20.00
sîmbăta 8.00 - 14.00
Iași, str. Gh. Doja nr. 10, tel: 032/124636

GRUPUL DE FIRME ROMFIN
Tîmplărie din aluminiu
B-dul Copou nr. 4, Iași
tel.fax: 214 090

TEC TELECOM
AER CONDIȚIONAT
Iași, Str. Ghica Vodă 14
(în spatele Poliției municipale),
tel./fax: 032/232638, 233910

CORTEX
FALTICENI
confectioneaza
prelate
camioane si terase
-materiale import-
RELATII telefon
094580056, 094533980

AMANET - Tătărași
CORIOLAN AUR SMARALD
- comercializează bijuterii din aur
- repară bijuterii din aur

Asigură împrumuturi prietenești prin casele de amanet din:

Bd. N. Iorga 59	tel. 232001
str. I. Creangă 7 (Tătărași)	tel. 272494
Casa Cărții, parter	tel. 217460
Piața Unirii 6	tel. 116110
str. Carpați 14 (Nicolina)	tel. 227181

Premii trimestriale: 5.000.000 lei
"Împrumuturi prietenești"

TOFAN GRUP
comercializează:
anvelope și camere auto
(produse de Danubiana și Victoria Florești)
Iași - Bd. Primăverii nr. 72 (lîngă Stația de Salvare)
tel. 032 - 251837, 236257

YV
ALARME
- Recondiționări parbrize

Păcurari 92 (incinta Transmixt), tel: 259.690

Oferta săptămînii: tehnică de calcul - birotică

Câștigați optimism îmbrăcând culorile tricoului **EPSON**,
oferit pentru fiecare imprimantă inkjet A4 și laser **EPSON** *!*

QUARTZ MATRIX
Str. Teodor Pallady 8
Tel.: 21.72.48, 21.72.58
qmatrix@xnet.ro

Pentru fiecare scanner Perfection, **EPSON** *vă dotează cu o sepcuță de protecție !!!*

EPSON

EuroBIT — SOLUȚIA COMPLETĂ
Calculatoare Service PC
Rețele Programe contabilitate
Complex Comercial Ștefan cel Mare — Magazin EXPERT CENTER — Tel/Fax: 21.40.10, 21.67.53 092-358006

ECHIPAMENTE XEROX DIGITALE SI ANALOGICE ALB/NEGRU, COLOR
CONSUMABILE SI SERVICE

ECHIPAMENTE XEROX MULTIFUNCTIONALE
GIROS COMPANY
IASI, Sf. Lazăr 45, tel/fax 032-210.872, 237.820
e-mail: giros@mail.dntis.ro

elcomSky
europe online network partner
elcomSky® Nou!
Internet via the Sky
www.elcomSky.ro
www.europeonline.ro
INTERNET direct prin SATELIT!
Trafic nelimitat la numai 15 USD/lună!
Viteza de recepție 400 kbs - 2 Mbs!
Ideal pentru firme, institutii si acasă!
Căutăm distribuitori!
Elcom International SA, Email: info@elcomSky.ro
Info: 063-232244, 094-196819 Vânzări: 063-232244

auto technic computers
Un magazin la înălțime!
B-dul Independenței, bl. B1-5 mezanin, tel. 213101
B-dul Păcurari nr. 150, Bl. 589, tel. 219723; 219291
Numai pentru tine!
- Sisteme (orice configurație)
- Imprimante, scanere
- Componente și consumabile

prețuri COOL!!!
RATE LEASING
- fără giranți
- fără adeverințe

AMD K6/450 + multimedia
12.416.000 (TVA inclus)
- căști cu microfon CADOU

s.c. LORIMAX 2000 IMPEX s.r.l.
IMPORTATOR DIRECT TEHNICĂ DE CALCUL SECOND-HAND
CAUTĂ DISTRIBUITORI:

CALCULATOARE:	Pentium II:	500-800 DM
	Pentium 75, 90, 100	
	120, 133, 166, 200 MMX	150 - 400 DM
	486 SX33-DX4/100	50 - 100 DM
MONITOARE:	VGA, SVGA 14, 15, 17, 21:	50 - 200 DM

CENTRUL DE CALCUL BACĂU
(lîngă Insula de Agrement)
Tel./fax: 034-137544, 094-503637

INFOSERVICE
ISO 9002
Cyrix/300 - 333 MHz
AMD K6 2/450 -550 Mhz
AMD K 7 Athlon/550 -800 Mhz
PENTIUM II/466 -533 Mhz
PENTIUM III/ 500-800 Mhz
PLATA IN RATE
IMPRIMANTE: Canon, HP, Epson, Seikosha
COPIATOARE: Minolta, Canon
Sisteme:
Pentium 133 MHZ
32 MB,/ HDD 1.2 GB/MONITOR 15"D
CD-ROM/ Placă de sunet/keyb/mouse
PRET: 285 USD cu TVA inclus
Pentium 166 MHZ
32 MB,/ HDD 1.2 GB/MONITOR 15"D
CD-ROM/ Placă de sunet/keyb/mouse
PRET: 330 USD cu TVA inclus
Program de contabilitate(DEMO)-inclus
NOI VA OFERIM, DUMNEAVOASTRA ALEGETI !!
Bd. COPOU nr. 4 (Sub Camera de Comert si Industrie Iasi)
TEL./FAX: 211745/ 144718

le modèle
dealer autorizat COMPAQ
Leasing! Rate!
12.650.000 lei
TVA inclus.
Pentium II Mendocino 466 Mhz
32MB SDRAM PC100
6,4GB HDD
4MB Video Card AGP
15" Digital Color Monitor
40x CD ROM
Sound Card
Speakers
Sf. Lazăr 53, tel./fax 239003

UNITRADE SYSTEMS
US — UNITRADE SYSTEMS
CALCULATOARE ESCORT
IMPRIMANTE EPSON
COPIATOARE Konica
E-mail: unitrsys@mail.dntis.ro
Str. Anastasie Panu 13-15 (*Escort Land*), tel./fax: 032-218482
Str. Gării nr. 1 (sediu), tel./fax: 032-216412/413

Canon
copiatoare
imprimante
faxuri
consumabile
service specializat
tel:214112

Autodesk
MATRIX
Autodesk. Authorized Dealer
AutoCAD 2000
Mechanical Desktop
PLATA ÎN RATE
Str. D. Cantemir 1,
tel./fax: 032-231025, 094-645853, 094-645332, www.matrix.ro

ACE COMPUTERS
dealer autorizat DTK Computer
Sisteme DTK
cu certificat de calitate internațională ISO 9001
AMD
Pentium II
Pentium III
pregătite pentru mileniul III
Imprimante: HP, Canon, Epson
Iași, str. Gr. Ureche 3, bl. W. Mărăcineanu, parter (intrare comună Gelsor)
tel./fax: 032/218360, acecomp@mail.dntis.ro

LIVIUS
IN LUMEA CALCULATOARELOR AVETI NEVOIE DE UN PRIETEN!

- > Intel® Celeron™ 466 Mhz
- > 32 MB SDRAM
- > HDD 4.3 GB UATA66
- > CD-ROM 52x, sunet
- > monitor BELINEA 15"
- > soft: Windows 98

14.499.000 lei !
CADOU UN JOC DE TOP
CANON BJC 1000 color 1.499.000 lei !
CANON BJC 2000 color 1.999.000 lei !
Preturile au TVA inclus.
TOATE ECHIPAMENTELE AU 3 ANI GARANTIE !
LIVIUS SRL IAȘI, str. Fătu 1A, tel/fax:032-11.59.22, 11.22.21, http://www.livius.ro, e-mail: livius@livius.ro

SECOND HAND
Calculatoare 486 (SX, DX) ...de la 22 USD !
Pentium 90, 100, 120 MHz ...de la 90 USD !
Cluj Napoca
str. Gh. Bilascu 107
etaj 3, cam 312
064-190950; 192636
094-524658

SHARP
☑ faxuri
☑ copiatoare
☑ consumabile
service specializat
☎ 225.180
Iași, str. Străpungere Silvestru nr. 9
elproma@necomm.ro

ZACH & SON
Magazin: str. Cuza Vodă 54, tel./fax: 21.93.93, 21.98.85

Cartuș HP 600	315.000 lei	Toner MITA DC 2055	180.000 lei
Cartuș HP 500	315.000 lei	Toner MITA DC 1605	180.000 lei
Cartuș CANON BC 02	245.000 lei	Toner CANON NP 1010	72.500 lei
Cartuș Epson Stylus II	170.000 lei	Toner CANON NP 1215	115.000 lei
Cartuș CANON BC 20	400.000 lei	Toner MINOLTA EP 4300	96.500 lei

NOU!!!
Pentru două produse cumpărate primiți un cadou!!!

Inside
Tot ce inseamnă CONSUMABILE ...
la cel mai convenabil preț
HP, Epson, Canon
riboane
diskete, CD-uri
Sf. Lazăr 49, tel/fax: 216.940, 237.830

BIS
Tel./fax: 230.800
mobil: 094.767.208, 094.585.718
Str. Ștefan cel Mare (Galeriile comerciale)
Pentium 100-166 Mhz
Dell, IBM, COMPAQ

VECTRA SISTEMS
- ⇨ CALCULATOARE
- ⇨ COPIATOARE
- ⇨ IMPRIMANTE
- ⇨ FAXURI
- ⇨ SERVICE
- ⇨ ÎNCĂRCĂRI CARTUSE
- ⇨ CONSUMABILE

Hotel Unirea, et. 11, cam. 1113; Tel/Fax: 032/276458
e-mail: vectra@mail.dntis.ro

CALCULATOARE IMPACT
care lucreaza...
AMD K6 II 500 + multimedia 277$ Fara TVA.
Mendocino 500 326$ Fara TVA.
Tel/Fax :032- 217.600
Show Room : Cuza Voda 45

Log-Soft
UN COMPUTER CARE ȚI SE POTRIVEȘTE !
ACEASTA ESTE DIFERENȚA
Și asta nu e tot - la fiecare PC un telefon celular nou
CADOU:
Str A Panu, nr 28
tel 032/211130

Logi.X
orice COMPUTER NOU vă aduce UN BIROU gratuit!
K6 II 450 14.499.000
P II466 Mend 14.999.000
64Mb RAM, HDD 8,4Gb
15" dig. SAMPO, full multimedia
RATE & LEASING
imprimante, componente, accesorii
Bd. ȘTEFAN CEL MARE nr.8 (etaj 2)
Tel/fax 032/218319 094/982071
Pentium 75, 100 133, 166 200
sisteme second-hand BEST QUALITY

Media Service
Sistem
Amd K6 II 450,
Video 4 Mb AGP
4,3 Gb Hdd
14" Monitor SVGA
390 USD
fără TVA
Hotel Unirea, et.12
tel. 032/226.000

LABORATORUL DE FRUMUSEȚE

Exercițiii pentru combaterea celulitei (I)

Celulita este provocată de tulburări de circulație sanguină și limfatică. Aceste tulburări duc la formarea edemelor și a umflăturilor în țesuturile subcutanate (formînd așa-numita piele "coajă de portocală"), unde apa și substanțele toxice stagnează. Combaterea celulitei cere multă voință, răbdare și un program susținut de gimnastică. Pacientele trebuie să urmărească pierderea surplusului de kilograme, urmînd o alimentație rațională cu puțină grăsime și cu multe legume și fructe proaspete. În afara regimului, este obligatorie întărirea țesuturilor atacate de celulită prin gimnastică zilnică și masaj. Vă prezentăm mai jos un prim set de exerciții pentru combaterea celulitei.

Exercițiul 1 - de respirație

Întindeți-vă la podea, pe spate și cu brațele de-a lungul șoldurilor, avînd genunchii îndoiți. Ridicați ușor bustul și coapsele, inspirînd în același timp. Reveniți la poziția inițială, expirînd aerul din piept. Repetați acest exercițiu de zece ori.

Exercițiul 2 - pentru bust

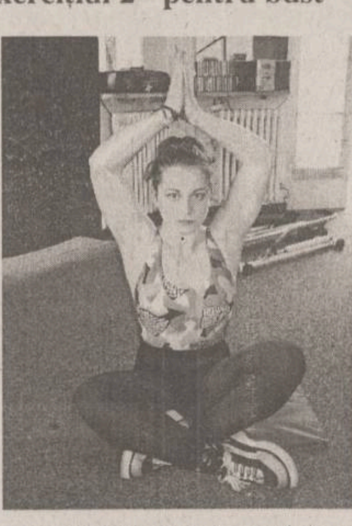

Așezați-vă în șezut, cu picioarele încrucișate și cu mîinile sprijinite pe ceafă. Duceți mîinile deasupra capului, lipind palmele, apoi împingeți energic coatele înapoi. Faceți aceeași mișcare, dar cu mîinile la spate. Repetați de zece ori fiecare poziție.

Exercițiul 3 - pentru șolduri

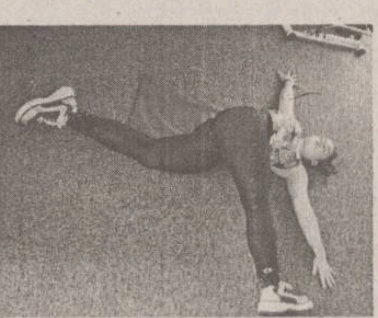

Întindeți-vă pe spate, cu brațele întinse (formînd un "T"). Ridicați piciorul stîng, după care rotiți șoldurile atingînd cu vîrful piciorului podeaua în partea dreaptă. Reveniți cu piciorul sus și apoi îl întindeți. Executați același exercițiu și cu piciorul drept, repetînd mișcările de cîte 10 ori, pentru fiecare picior.

Exercițiul 4 - pentru abdomen

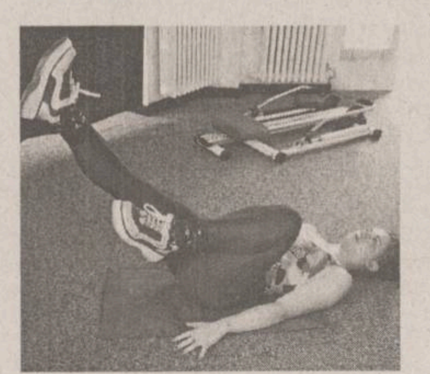

Adoptați aceeași poziție - culcat pe spate, dar cu brațele întinse de-a lungul șoldurilor, avîn grijă să îndoiți genunchii. Ridicați piciorul drept și aduceți genunchiul spre piept, apoi ridicați și piciorul stîng și întindeți-l sus, paralel cu dreptul. Readuceți picioarele jos și reveniți la poziția inițială. Executați exercițiul de zece ori.

Lăcrămioara PETREA
Gym-Club, Hotel Continental, et. II, tel. 213486

Începînd de săptămîna trecută, Monitorul vă oferă posibilitatea participării la un nou concurs. Premiul este asigurat de salonul de gimnastică aerobică, fitness și bodybuilding Gym-Club, (Hotel Continental, et. II) și constă într-un abonament pe o lună la acest salon. În pagina Monitorul-Mozaic este publicat, în fiecare vineri, cîte un talon de concurs Gym-Club, pe care dvs. trebuie să îl decupați. Pentru luna iunie, trebuie să decupați taloanele cu numerele 1-4, pe care le veți pune într-un plic și le veți trimite pe adresa redacției, CP 2090, OP 10, Iași, pînă la data de 5 iulie. Numele cîștigătorului tragerii la sorți va fi publicat în cotidianul Monitorul din data de 7 iulie.

REGULAMENT de CONCURS

GYM CLUB

TALON 2

În fiecare vineri va fi publicat în cotidianul Monitorul, pagina MOZAIC, un talon de participare. Decupați taloanele 1-4 ale lunii în curs, completați-le și expediați-le într-un plic pe adresa CP2090, OP10, pînă la data de 28 iunie. Cîștigătorii vor fi anunțați în cotidianul Monitorul din data de 30 iunie.

Nume...

Adresa...

Telefon...

succes!

TIMP LIBER

Teatrul Național

Sala Mare

Sîmbătă, 17 iunie, ora 19.00 - "Mai potoliți-l pe Eminescu", spectacol realizat de Teatrul Național București

Sala Studio

Vineri, 16 iunie: ora 10.00 - "La vot", după I.L.Caragiale; ora 12.00 - coupe Alecsandri - Caragiale; ora 18.00 - "Năpasta" de I.L. Caragiale (toate spectacolele sînt realizate de Universitatea de Arte Iași)

Sîmbătă, 17 iunie, ora 18.00 - "Schimbul" de Paul Claudel (Universitatea de Arte Iași)

Duminică, 18 iunie, ora 18.00 - premiera "Mașina de vînt" de Constantin Popa.

"Eminescu și cultura germană"

Astăzi, de la ora 12.00, în aula "M. Eminescu" a Universității "Al.I. Cuza", va avea loc conferința "Eminescu și cultura germană", susținută de acad. Zoe Dumitrescu Bușulenga și prof. dr. Helmulth Frisch (Germania). Moderator prof. univ. dr. Dan Mănucă.

Vernisaj de sculptură

Începînd de astăzi, Centrul de Exploatare a Inteligenței va organiza expoziția sculptorului Ion Tamaș, în Galeria Centrului, "Curtea Veche", de la Casa Cărții, etajul II. Vernisajul expoziției are loc astăzi, de la ora 18.00 și va fi susținut de prof.univ.dr. Mihai Păstrăguș, prof. univ. dr. Wilhelm Dancă și Liviu Antonesei.

Cursuri de limba germană

Centrul Cultural German organizează cursuri intensive de limba germană pentru preșcolari și elevi de la ciclul primar și gimnazial în perioada 19-30 iunie. Informații și înscrieri se fac zilnic între orele 14.00-18.00, la sediul CCG (Bd. Carol nr. 21), telefon 214051.

Lansare de carte tehnică

Centrul Cultural German organizează, astăzi, de la ora 18.30, la sediul din Bd. Carol, nr. 21, în cadrul Clubului Humboldt, lansarea cărții "Grundlagen der indutriellen Diagnose" ("Bazele diagnozei industriale") de prof.dr. ing. Wolfgang Pfeiffer și prof.dr.ing. Romeo Ciobanu.

Opera Română

Duminică, 18 iunie, ora 18.30 - "Bărbierul din Sevilla", de G. Rossini.

Programul cinematografelor 16.06 - 22.06.2000

VICTORIA

"Erin Brockovich"

Producție SUA, 2000, dramă inspirată dintr-un caz real. Cu: Julia Roberts, Albert Finney, Peter Coyote. Premieră. Tarife: 7.000 lei (orele 9); 12.000 lei (orele 11,15; 13,30; 15,45; 18,20; 20,15).

REPUBLICA

"Infernul"

Producție SUA, 1999, thriller. Cu Jean-Claude Van Damme. Orele 9; 13; 15; 17.

"Înscenarea"

Producție SUA, 1997, comedie. Cu: Robert De Niro, Dustin Hoffman, Woody Harrelson. Ora 19,00. Tarife: 7.000 lei (ora 9); 12.000 lei (stal); 17.000 lei (lojă, balcon)

COPOU

"Plăcintă americană"

Producție SUA, 1999, comedie. Cu: Jason Biggs, Chris Klain, Tara Reid. Orele 9; 11; 13; 15; 17.

"Instinct"

Producție SUA, 1999, thriller psihologic. Cu: Anthony Hopkins, Cuba Gooding Jr., Donnald Sutherland, Maura Tierney.Ora 19,00. Tarife: 12.000 lei (vineri, sîmbătă, duminică, marți, miercuri, joi); 10.000 lei (luni).

DACIA

"Fiica Generalului"

Producție SUA, 1999, thriller. Cu: John Travolta și Madeleine Stowe. Orele: 13; 15; 17.

"Furnicutze"

Producție SUA, 1998, film de animație. Cu: Woody Allen, Sharon Stone. Ora 10,00. Tarife: 6.000 lei (pentru 10% din locuri, bilete cu preț redus - 4.000 lei).

HOROSCOP

Berbec (21 mart. - 20 apr.) Cu toate că v-ați adus contribuția din plin la o reușită colectivă, se renunță foarte ușor la serviciile dvs. Aveți încotro să vă îndreptați, dar lucrurile au un gust amar.

Taur (21 apr. - 20 mai) Neplăcerile au și ele un capăt și chiar dacă nu se revarsă asupra dvs. cornul abundenței, aveți parte de zile liniștite și îmbelșugate. Familia este reunită și la bucurii, nu numai la necazuri.

Gemeni (21 mai - 21 iun) Nu vă găsiți locul și vi se reproșează lucruri de care nu vă simțiți vinovat. Ați prefera să abandonați totul, însă situația financiară a momentului vi se pare precară.

Rac (22 iun - 22 iul) Vă îndoiți și dvs. de superficialitatea unor promisiuni, dar nu mai aveți încotro. Sînteți băgat pînă în gît în această afacere care s-ar putea dovedi a fi păguboasă.

Leu (23 iul - 22 aug) Ați fost prevenit și cu toate acestea vestea proastă vă descumpănește prin brutalitatea cu care vă este comunicată. Aveți puterea să reveniți, dar consumul de energie vi se pare zadarnic.

Fecioara (23 aug - 22 sept) Aveți cele mai bune intenții și sînteți primit cu toată bunăvoința, însă lucrurile se mișcă încă destul de greu. Ați fi preferat să cîștigați mai puțin cu sacrificii mai mici.

Balanta (23 sept - 22 oct) Starea sufletească este extrem de tonică, deși din punct de vedere material mai aveți restanțe. Dar astea contează mai puțin atunci cînd găsiți rezonanța așteptată.

Scorpion (23 oct - 21 noy) Faceți foarte mult zgomot și tulburați apele ca să nu mai înțeleagă nimeni nimic. Personajul dvs. se află în continuare în centrul atenției, dar nimeni nu știe de unde să vă ia.

Săgetător (22 nov - 21 dec) Căutați nod în papură, dar o faceți de formă, ca să nu vi se impună condiții prea dure. Vă mulțumiți și cu jumătăți de măsură dacă măsura e generoasă, continuați.

Capricorn (22 dec - 19 ian) Dacă tot trebuie să ajungeți la capătul drumului și nu se întrevede nici un ocoliș, nu vi se pare o nenorocire dacă întîrziați. Aveți posibilitatea să admirați peisajul.

Vărsător (20 ian - 18 feb) Cînd trageți linia și faceți suma constatați că în loc de profit ați rămas cu datorii substanțiale. Nu vă speriați dintr-atît, ați trecut și prin situații mai grele.

Pești (19 feb - 20 mar) V-ați așteptat la încercări mai brutale, astfel încît simțiți un sentiment de ușurare. În alte condiții, dificultățile prin care treceți vi s-ar fi părut excesive.

INTEGRAMA ZILEI

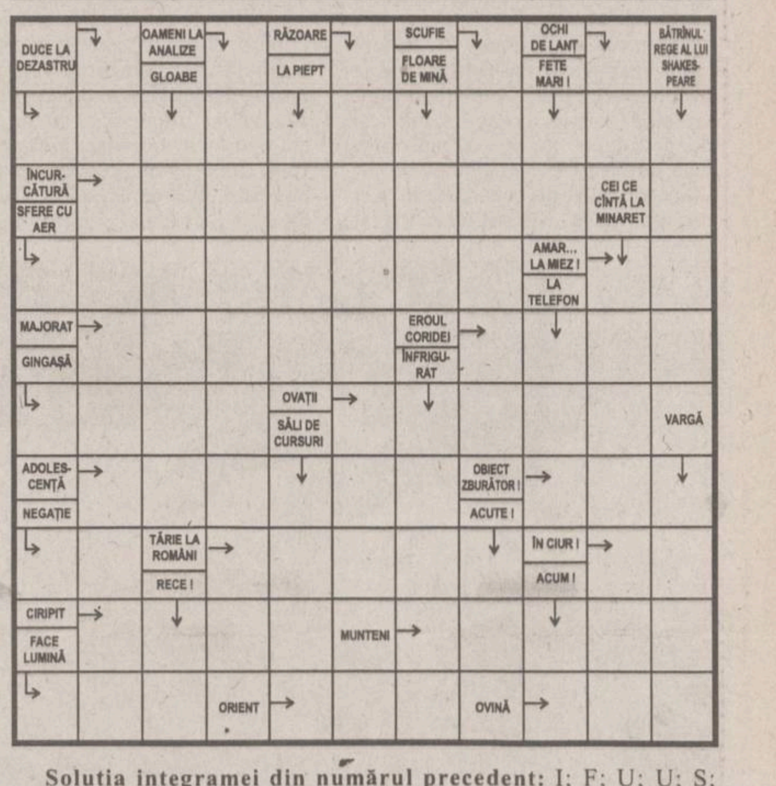

Soluția integramei din numărul precedent: I; F; U; U; S; INGRAMADITE; FRAGIL; NOR; TROTIL; PACE; ATIT; RAM; Z; OCA; APATICI; T; ATOMICI; CORBI; AMINE; RAU; ASA; ER; MICRON; SALA.

ROMANIA 1

7,00 Matinal național. Duplex București - Craiova.
9,00 TVR Iași. Est expres! Reporter special; Expres; Focus.
9,30 Fotbal Euro 2000: Suedia - Turcia, grupa B (r)
11,05 TVR Cluj - Napoca. Evenimente culturale; Știri; Iar plastica?; Memoria; Shalom.
11,35 Fotbal Euro 2000: Franța - Danemarca, grupa D (r)
13,10 TVR Timișoara. A doua tinerețe. Știri zonale; Cronica Banatului.
14,00 Jurnal
14,15 CiberFan. Game mania. Jocuri strategice; Jocuri de acțiune; Enciclopedii.
14,30 Evrika. Energie curată: alternative de energie; Agonia unei stele.
15,00 Tribuna partidelor parlamentare
15,30 Emisiune în limba germană. Congresul bienal al germaniștilor din România, Iași, 2000
17,00 Top voiaj.
17,30 Cuvînt pentru necuvîntătoare.
18,00 Euro Știri
18,15 Orice e posibil, ep. 20
18,45 Corect!
18,50 Fotbal Euro 2000: Cehia - Franța (grupa D)
20,50 Jurnal. Meteo.
21,25 Sport
21,35 Fotbal Euro 2000: Danemarca - Olanda (grupa D)
23,35 Jurnalul Academiei Cațavencu
23,50 Euro Fotbal
23,55 Jurnalul de noapte

TVR 2

7,00 Domnișoara Andreea (r), ep. 11
7,50 Femeia misterioasă (r), ep. 56
8,40 Eminescu - călătorie virtuală în absolut (r)
9,30 Trupa DP.2 (magazin muzical pentru tineret). Informații; Știri altfel; Zile care au marcat secolul al XX-lea; Dicționar.
10,30 Familia Simpson (d.a.)
12,00 Veni, Video, Vici!
12,30 D'ale lu' Mitică (r)
13,00 Globul Dragonului (d.a.)
13,30 Tradiții. În preajma Rusaliilor, personaje mitologice tulburătoare.
14,00 Toți, împreună
14,45 Știri
14,50 Euro Fotbal (r)
16,10 Călătorind prin țară (r)
16,25 Din folclorul popoarelor
16,45 Domnișoara Andreea, ep. 12
17,35 Femeia misterioasă, ep. 60
18,30 Telejurnal TVR 2
19,00 Știri bancare și bursiere. Meteo
19,05 Se întîmplă acum
19,40 Melodii populare interpretate de: Ana Pacatius, Elena Roizen, Lina Vetrescu, Aneta Florea, Paraschiva Cărbunar, Petre Săbădeanu.
20,00 Grădina lui Cupidon
21,15 Afaceri la cheie.
21,45 Călătorind prin țară. Alba Iulia - oraș cu o puternică tradiție istorică.
22,00 Știri
22,10 Paranormal (SUA, 1991). Cu: Zach Galligan, Catherine Mary Stewart, Michael Nouri. Regia George Mihalka.
23,45 Armonii clasice. George Enescu: Uvertura de concert cu Filarmonica "George Enescu"
0,00 TVM. Mesager

PRO TV

7,00 Bună dimineața, Pro TV e al tău!
10,00 Tînăr și neliniștit (r)
11,00 Lege și ordine (r)
12,00 Baby Boom, ep. 8
P(r)oezia. La Eminescu
12,30 Viață de cîine (comedie, Canada, 1996). Regia Neill Fearnley. Cu: Michael Riley, Leila Kenzle, Barkley.
14,25 Wilderness (r)
16,00 Tînăr și neliniștit, ep. 1027
16,50 Sens unic
17,00 Știrile Pro TV
Millennium. Clasic și modern
17,30 Urmărire generală (emisiune de educație civică)
17,55 Reforma la români (emisiune de informații economice)
18,20 Dădaca, ep. 118
18,50 Chestiunea zilei pe scurt
19,00 Știrile Pro TV
19,50 Chestiunea zilei pe scurt
20,00 Dosarele X, ultimul episod
21,00 Profiler - psihologia crimei, ep. 39
Momente de aur ale Jocurilor Olimpice
21,55 Știrile Pro TV
22,00 Chestiunea zilei cu Florin Călinescu
23,30 Știrile Pro TV. Profit
P(r)oezia. La Eminescu
Millennium. Clasic și modern
0,00 Concert Goran Bregovic
1,00 Lege și ordine, ep. 10
2,00 Dădaca (r)
P(r)oezia. La Eminescu
2,30 Marele Cutremur din Los Angeles (dramă, SUA, 1990). Regia Larry Elikann . Cu: Dean Abston, Lindsay Frost, Dan Lauria.
4,15 Baschet NBA
4,45 Viață de cîine (r)
6,15 Babylon 5, ep. 73

ANTENA 1

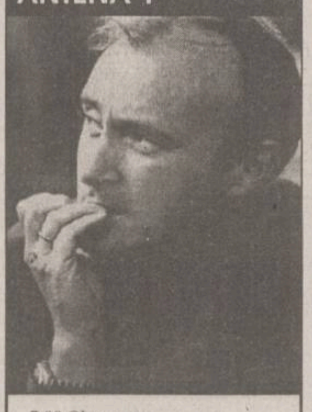

7,00 Observator
7,55 Aerobic Show
8,00 Dimineața devreme
10,00 Știri
10,10 Peripeții pe bicicletă (comedie, Franța, 1968). Cu: Teddy Bilis, Bourvil, Max Fournel. Regia Alex Jaffe.
12,00 Burlacul
13,00 Știrile amiezii
13,15 Pericol iminent
14,00 Camila
15,00 Scandalul, ep. 57
16,00 Suflet rebel, ep. 60
17,00 Știrile amiezii
17,25 Labirintul pasiunii, ep. 45, 46
19,00 Observator
20,00 Frauda (thriller, SUA, 1992). Cu: *Phil Collins*, Hugo Weaving, Josephine Byrnes. Regia Stephane Elliot.
22,00 Observator
22,50 Moloney, ep. 10
23,50 Euro 2000 la Antena 1
0,30 Scanner Cop 2 (SF, SUA, 1994). Cu: Daniel Quinn, Khrystyne Haje, Patrick Kilpatrick. Regia Steve Barnett.
2,00 Cinema în aer liber (SUA, 1994). Cu: Ashley Rhey, Richard Gabai, Ross Hagen, Sarah Bellomo, Rob Vogl. Regia Fred Olen Ray.
3,30 Labirintul pasiunii (r)
5,00 Trei destine

ACASA

10,00 Știrile de Acasă (r)
10,30 Acasă la bunica (r)
10,45 Căsuța poveștilor (r)
11,00 Dragoste și putere (r)
11,30 90-60-90 Fotomodele (r)
12,20 Războiul pasiunilor (r)
13,15 Guadalupe
14,45 Antonella
15,45 Milady
16,35 Dragoste și putere
17,00 Căsuța poveștilor
Acasă la români
17,15 Acasă la bunica (rețeta culinară a zilei)
17,30 Trei femei
18,30 Știrile de Acasă
Vremea de acasă
19,05 Războiul pasiunilor
Vremea de acasă
20,00 90-60-90 Fotomodele
Vremea de acasă
21,00 Femeia vieții mele
22,00 Cinemateca de acasă: *"Arsenic și dantelă veche"* (comedie, SUA, 1944). Regia Frank Capra. Cu: Cary Grant, Priscilla Lane, Raymond Massey, Peter Lorre, Jack Carson, Josephine Hull, Jean Adair.

PROTV INTERNAȚIONAL

0,00 Știrile Pro TV
1,00 Chestiunea zilei pe scurt
1,10 Chestiunea zilei cu Florin Călinescu
2,50 Revista presei cu Neculai Constantin Munteanu
3,00 Știrile Pro TV
3,10 Profit
3,15 P(r)oezia
3,20 Reforma la români
3,50 Urmărire generală
4,15 Acasă la bunica 4,30 Acasa la români (r)
5,30 Ia-mă acasă! (r)
6,00 Știrile Pro TV
6,30 Știrile de Acasă
7,00 Acasă la bunica - retrospectivă
8,00 Doctorul casei (r)
8,30 Superabracadabra (r)

HBO

10,00 Beat (biografic, SUA, 2000). Regia Gary Walkow. Cu: Courtney Love, Norman Reedus, Kiefer Sutherland
11,30 Crimă nepedepsită (comedie, SUA, 1994). Regia Harvey Miller. Cu: Dan Aykroyd, Lily Tomlin, Jack Lemmon
13,00 Dragă, am micșorat copiii!: E un miracol (s)
13,45 Comoara din pod (aventuri, SUA, 1997). Regia Eric Hendershot. Cu: Scott Christopher, Clayton Taylor
15,15 Iubitul meu se însoară (comedie, SUA, 1997). Regia P.J. Hogan. Cu: Julia Roberts, Dermot Mulroney, Cameron Diaz
17,00 Totul despre sex: Obiceiurile bărbaților (s)
17,30 Aproape eroi (comedie, SUA, 1998). Regia Christopher Guest. Cu: Chris Farley, Matthew Perry
19,00 A doua șansă (romantic, SUA, 1998). Regia Forest Whitaker. Cu: Sandra Bullock, Harry Connick Jr., Gena Rowlands
21,00 *Lucruri foarte rele* (comedie, "Very Bad Things", SUA, 1998). Regia Peter Berg. Cu: Christian Slater, Cameron Diaz, Jon Favreau, Jeremy Piven
22,45 Bărbații în negru (comedie SF, SUA, 1997). Regia Barry Sonnenfeld. Cu: Will Smith, Tommy Lee Jones, Linda Fiorentino
0,30 Romeo și Julieta (romantic, SUA, 1996). Regia Baz Luhrmann. Cu: Leonardo DiCaprio, Claire Danes
2,30 Din nou liber (dramă, SUA, 1996). Regia Buddy Giovinazzo. Cu: Tim Roth, Deborah Unger, James Russo.

PRIMA

7,00 Milagros (r), ep. 45
8,00 Taifas (magazin matinal)
Caricatura zilei
13,00 Milagros, ep. 46
14,00 Motor (r)
15,00 Viper (r), ep. 54
15,55 Clip Art
16,00 Salvați de clopoțel (s)
17,00 Viper, ep. 55
17,50 Cronica cîrcotașului (haz de necaz)
18,00 Focus (știri)
Caricatura zilei
18,30 Impact
19,00 Cronica cîrcotașului (haz de necaz)
19,10 Cavalerul rătăcitor, ep. 20
Caricatura zilei
20,00 Expediția (aventuri, SUA, 1990). Cu: Fiona Shawn, Peter Vaughn, John Savident. Regia Bob Rafelson.
21,50 Cronica cîrcotașului (haz de necaz)
21,55 Știri pe scurt. Meteo. Caricatura zilei
22,00 *Raven*, ep. 13
23,00 Detectivi de elită, ep. 73
0,00 Sex cu Nadine
1,00 Focus (r)
Caricatura zilei
1,30 Impact (r)

TELEM'

14,00 Desene animate
15,00 Crimele străzii (r)
16,30 Documentar
17,00 Gîndul de vineri
19,00 Club "M" (divertisment)
20,00 Desene animate
20,30 Ținta mortală (acțiune). Cu: Gary Daniels, Ken McLeod. Regia Charla Driver
22,00 Tele Obiectiv
22,30 Ultimii motocicliști (acțiune). Cu: Erik Estrada, Kathrin Lautner. Regia Joseph Merhi.
0,00 Film artistic

TV EUROPA NOVA

7,00 Știri
7,10 Bună dimineața, România
9,00 Fereastra deschisă - matinal
10,00 Știri
10,15 Teleshopping
10,30 Economic ABC (r)
10,45 Gura lumii (r)
11,00 Senzațional cu Dan Diaconescu (r)
12,00 Linia întîi (r)
13,00 Ora unu a venit
14,00 Cîntecul și casa lui (r)
15,00 Teleshopping
15,30 Domino
17,00 Nova antistres - emisiune-magazin
18,00 Videoclip
18,10 Puzzle - concurs de cultură generală
18,30 Infonova
19,00 Telejurnal
19,45 Economic ABC
19,45 Gura lumii
20,15 Film documentar
21,00 Senzațional cu Dan Diaconescu
22,00 Țara de dincolo de București
0,00 Știri
0,30 Tentații
1,00 Ora unu a venit
1,15 Concert
1,45 Telejurnal
2,30 Economic ABC (r)
3,00 Film documentar (r)

RADIO TRINITAS

6,00 Rugăciunea de dimineață ■6,15 Psalmi ■6,30 Știri ■6,35 Viața Cetății (Informații utile, Rubrică economică, Curier legislativ, Sfatul medicului, Calendar) ■7,30 Știri ■7,35 Viața Cetății (Actualitatea, Concursul dimineții, Rubrica rutieră, Rețeta zilei, Revista presei, Agendă culturală, Avanpremieră) ■8,30 Știri ■8,35 Cuvîntul care zidește (Lectură biblică, Sinaxar, Cateheză, Exegeză) ■9,00 Sfînta Liturghie - transmisiune directă de la Catedrala Mitropolitană ■11,00 Dialoguri de seară (reluare) ■12.00 Avanpremieră muzicală ieșeană ■12,30 Știri ■12,35 Muzică bizantină ■13,00 Concert de prînz - muzică clasică ■14,00 Actualitatea - emisiune informativă ■14,30 Muzică bisericească corală ■15,00 Credință și sănătate (reluare) ■16,00 Vecernia - transmisie directă de la Catedrala Mitropolitană ■17,00 Acatistul Cuvioasei Parascheva ■18,00 Muzică populară ■18,30 Iubirea aproapelui (reluare) ■19,30 Știri ■19,35 Povești ■20,00 Povestioară biblică ■20,30 Actualitatea ieșeană - Sinteza zilei ■21,00 Cuvîntul care zidește (reluare) ■21,30 Vîrstele tinereții ■22,30 Concert de seară - muzică clasică ■23,00 Rugăciunea de seară ■0,00 Miezonoptica ■1,30 Armonii nocturne - Orașele Eutherpei

RADIO IAȘI

6,00-8,00 Diminețile noastre. Buletin de știri; Meteo; Sport; Infor-agrar; Publicitate; Muzică
7,00-7,30 Radiojurnal România Actualități; Sport; Avanpremieră; Revista presei
8,00-8,05 Agendă electorală
8,10-9,00 Radioservice
8,30-9,00 La zi în viața partidelor politice
9,00-9,05 Buletin de știri; Sport; Publicitate
9,05-10,00 Ora de muzică
10,00-11,00 Radiocircuit
11,00-11,05 Buletin de știri ; Sport; Publicitate
11,10-11,30 Pentru dumneavoastră doamnă
11,30-12,00 Convorbiri literare (r)
12,00-12,10 Buletin de știri
12,10-12,30 Medicul de familie
12,30-13,00 Pe-un picior de plai
13,00-13,15 Radiojurnal România Actualități
13,15-14,00 Actualități de prînz
14,00-15,00 La un pas de week-end (muzică, turism, spectacole)
15,00-16,00 Euro - 2000
16,00-16,15 Radiojurnal România Actualități
16,15-16,30 Cotidian sonor
16.30-17,30 Alegeri locale 2000. Competiția finaliștilor pentru primării
17,30-18,00 Cotidian sonor
18,00-18,05 Buletin de știri
18,05-19,00 Dedicații muzicale
19,00-19,15 Radiojurnal România Actualități
19,15-21,00 Univers muzical (I)
21,00-21,30 Evenimentele zilei; Sport
21,30-22,00 Univers muzical (II)

Radio CONTACT

05:00 -08:00 BUNA DIMINEATA (LUPTA CU SOMNUL) - cu LAURA IVANCIOIU si RAZVAN POPESCU
Emisiune matinala
08:00 -10:00 ZONA 810 - cu TUDOR FLOREA
Zona 810 - o Zona ciudata in care orice se poate intampla, o Zona pe care o astepti si maine , o Zona in care intri si esti in fiecare zi ... de la 08:00 dimineata la 10:00 .
10:00 -12:00 TOVARASII MEI - cu POHRIB , SARPE si FURDUI
12:00 -17:00 CONTACT FM - cu DIANA BESMECIUC, ADRIAN TUDOR,LIANA STANCIU,SORIN MOCANU,TONI TESIU, DOMINIQUE IANCU Program de divertisment:muzica non- stop, concursuri, informatii diverse (in special din show-biz)
17:00 - 19:00 MUZICA PE SUFLETUL TAU - cu ANDREEA IONESCU
Un program muzical interactiv, in care fiecare piesa are povestea ei
19:00-22:00 SEARA DE SEARA
Emisiune definita ca remediu contra plictiselii:Muzica si dedicatii sosite la 11.33.42 , 01.411.77.97 sau 01.411.86.96
20:00-20:15 FANTA FIESTA - cu RALUCA MOIANU si ADRIAN POPESCU
Pastila zilnica de "latino" si distractie - de care n-ai cum sa scapi ! Pentru ca Fanta la distractie se cunoaste !
22:00 - 05:00 VINERI NOAPTEA NU MI-E SOMN- cu MANUEL ARMAND
Emisiunea creeaza cadrul perfect in care se intalnesc buna dispozitie, dedicatiile si dansul.
CONTACT STIRI:(buletine de stiri de aprox 4 min) Din ora in ora , de la 05:30 la 22:30

RADIO NORD - EST

6.30 - 10.00 Micul dejun
Emisiune matinală de informații și muzică, știri din actualitatea locală, informații utilitare, horoscop, informații economice, relatări, interviuri în direct, concursuri (6.00-6.30; 8.00-8.15 Buletinul de știri și programul Actualitatea preluate de la BBC; 8.45 - Scafandrul de Bahlui - rubrică de Cătălin Mihuleac; 9.15 Alo, Generația Sto?! - telefonul care te surPRINDE - rubrică de Daniel Buzdugan și Octavian Tudorache)
Realizatori: Cătălin Elisei și Gabriel Avasiloaei
10.00-14.00 4 ore'n SCHIMBUL DOI
Realizator Alina Balas Timp de patru ore în contact direct cu viața orașului: informații din actualitatea locală, editorialul zilei, concursuri și muzică (11.00-11.15 - BBC; 12,35 Scurtă istorie; 13.15 Alo, Generația Sto?! - telefonul care te surPRINDE - rubrică de Daniel Buzdugan și Octavian Tudorache)
14.00-14.30 BBC: Buletinul de știri și Actualitatea
14.30-18.00 După amiaza cu Leo
Informații sportive (14.45), știri, interviuri, concursuri, muzică
Realizator: Cristi LEOnte
17.00 Puls Nord Est - cel mai important grupaj informativ al zilei
18.00-18.30 BBC: Buletinul de știri și Actualitatea
18.35-18.50 Scurtă istorie (Octavian Tudorache)
19.00-21.00 Punctul pe I
Talk show pe subiecte de actualitate
Realizator: Florin Ghețău
21.00-21.30 BBC: Buletinul de știri și Actualitatea
21.30-22.00 Puls Nord Est - ediția de seară (știri, reportaje, interviuri, relatări din actualitatea local și națională)
22.00-23,00 Muzică de catifea
Realizator: Sandi Leonties
0,00-7,00 Frecvență obligatorie - o emisiune realizată obligatoriu de Mihai Dumbravă

Pe fanii turci i-au trecut apele la ratarea lui Fredrik Ljungberg, din minutul 42

Clasamentul Grupei B:						
1. Italia	2	2	0	0	4-1	6
2. Belgia	2	1	0	1	2-3	3
3-4 Turcia	2	0	1	1	1-2	1
Suedia	2	0	1	1	1-2	1

Nimic la nimic

■ Grupa B: Suedia - Turcia 0-0

Suedia: Hedman - Lucic, Sundgren, Bjorklund, Mellberg - Alexandersson ('63-A. Andersson), Mild, Mjallby, Ljungberg - Larsson ('78-Svensson), K. Andersson ('46-Pettersson).

Turcia: Rustu - Umit ('44-Tayfun), Fatih, Ogun ('59-Tugay), Alpay - Okan, Suat, Mustafa ('58-Sergen), Unsal - Hakan Sukur, Arif.

Cartonașe galbene: Mjallby / Suat

A arbitrat: Dick Jol (Olanda).

Dacă despre partida Belgia - Suedia s-a spus că a fost cea mai slabă de pînă acum, întîlnirea de aseară depășește cu mult calificativul de „cenușăreasa" turneului final. Și dacă partida de deschidere la Euro 2000 a mai avut parte și de goluri (chiar dacă după preluări cu mîna sau după faze gen Stan și Bran), duelul turco-suedez s-a încheiat cu un sec 0-0. Pe undeva, debutul precaut din partea ambelor echipe era de prevăzut, avînd în vedere miza partidei, însă invitația la „dans" s-a lăsat așteptată vreme de 70 de minute, cînd jocul a prins puțină culoare, insuficientă pentru a oferi spectatorilor satisfacția supremă, golul. Duelul steril de la mijlocul terenului, în care Suedia a deținut mai mult controlul balonului, a iscat o primă fază periculoasă în debut, atunci cînd Kennet Andersson a șutat din lovitură liberă spre vinclu, minge respinsă în de Rustu în corner. Însă faza din min. 3 nu avea să anunțe spectacolul. Criticat că nu joacă cu mai mulți fotbaliști de la Galata, antrenorul Denizli s-a conformat, însă înlocuirea în proporție de 75 % a liniei mediane (acuzată că n-a oferit suficiente mingi utile atacanților în primul joc), nu s-a simțit în nici un fel. Hakan Șukur și Arif au continuat să someze, chiar dacă ultimul și-a creat o singură ocazie în min. 12, cînd a trimis spectaculos peste poartă. Însă, duelul surd de la mijlocul terenului avea să producă victime, Umit, Kenet Andersson și Mustafa căzînd pradă accidentărilor. Și dacă între timp „amicul" lui Prunea la mai pus încă odată la încercare pe Rustu, ocazia reprizei a stat în gheata lui Ljundberg, în final, cînd, scăpat central spre poartă, a ratat din preajma punctului de la 11 m, fiind ușor incomodat și de Suat. Repriza secundă avea să fie și mai anostă în prima ei parte. Doar intrarea controversatului Sergen (un fel de Luțu în variantă turcească) a mai dinamizat jocul musulmanilor, care au încercat marea cu degetul. Și ei chiar au avut ocazia să rupă gura tîrgului în min. 70, cînd Sergen l-a pus în dificultate pe Hedman cu un șut din afara careului mare, pentru ca Okan să reia peste poartă mingea respinsă de portarul suedez. Teoretic, șanse de calificare pentru cele două echipe există încă, deși ele au scăzut considerabil după bîjbîiala de aseară. **(Lucian M.)**

Totul sau nimic pentru Nedved&Co

■ Grupa D: Cehia - Franța, astăzi, la Bruges, de la ora 19.00

Campionatul European este considerat, pe bună dreptate, mult mai omogen și mai echilibrat decît cel mondial, asta pentru că puține sînt out-siderele care ajung să pătrundă în competiția rezervată naționalelor din Europa. Asta s-a văzut și pînă acum, cu toate că cel puțin două reprezentative, Danemarca și Germania, ultimele două campioane, parcă nu mai sînt aceleași formații de temut. Însă, calculele hîrtiei, dau partida din această seară ca primul mare derby de la Euro 2000. Și parcă nimic nu pare curios, cînd amintim că se întîlnesc vicecampioana europeană en-titre, Cehia, și ultima campioană mondială, Franța. Grupa D și-a jucat deja prima serie de partide și, de aceea, s-au făcut deja un prim set de calculele în privința șanselor de calificare în sferturi de finală. Stările de spirit ale celor două formații sînt total diferite. Cehia acuză înfrîngerea cu Olanda, după o partidă pe care a dominat-o dar pe care a pierdut-o după un penalty acordat în finalul partidei. În plus, elevii lui Josef Chovanec, nu au altă variantă astăzi decît victoria, dacă vor să mai spere la calificare. Și nu le va fi deloc ușor în condițiile în care au doi titulari suspendați: Latal pentru cartonașul roșu primit duminică din postura de jucător de rezervă și mijlocașul lui Liverpool, Patrick Berger, care suportă a doua etapă de suspendare după o eliminare „recepționată" în ultima partidă din preliminarii. De partea cealaltă, Franța are moralul campioanei mondiale care a obținut cel mai facil succes de pînă acum la Euro 2000 (3-0 cu o Danemarcă de poveste), dar care trăiește încă din amintiri, respectiv eliminarea la penalty-uri suferită în semifinalele ediției trecute, chiar în fața Cehiei. ***„Cehii sînt foarte tehnici și e foarte greu de jucat împotriva lor"***, spune Youri Djorkaeff, jucătorul care nu mai are parcă aceeași vigoare de pe vremea cînd juca la Inter Milano, dar care poate apărea astăzi din nou în echipa de start. Mai mult, este puțin probabil ca Roger Lemerre să facă modificări în echipă, în condițiile în care există o regulă tacită în gîndirea antrenorilor, care spune că echipa victorioasă nu se schimbă. În ceea ce privește absența lui Latal, locul acestuia va fi luat de Radek Bejbl, mijlocașul proaspetei retrogradate din Primera Division, Atletico Madrid. Vedeta cehă Pavel Nedved acuză ceva probleme la o gleznă, însă el nu va lipsi din linia mediană, acolo unde se va da practic bătălia pentru supremație. La fel de interesante vor fi duelurile Anelka - Rada și mai ales Jan Koller - Desailly, unul în care forța își va spune cuvîntul. Și dacă „pivotul" ceh la scos din joc pe durul olandez Jaap Stam, cu siguranță că francezul de la Chelsea și-a luat măsuri de precauție.

Așadar, o partidă de mare calibru, de „totul s-au nimic" pentru cehi, care nu au voie să piardă dacă vor să rămîne în cărțile calificării, în condițiile în care, în cealaltă partidă a grupei, este puțin probabil ca Olanda să scape puncte în fața danezilor. **(L. MINUȚ)**

Anelka vrea să se revanșeze pentru ratările monumentale din partida cu danezii

Formații probabile

Cehia: Srnicek - Repka, Rada, Gabriel, Rosicky - Poborsky, Bejbl, Nedved, Nemec - Koller, Smicer.

Franța: Barthez - Thuram, Desailly, Blanc, Lizarazu - Djorkaeff, Deschamps, Petit, Zidane - Henry, Anelka.

Arbitru: Graham Poll (Anglia)

Danezii își joacă ultima șansă

■ Olanda - Danemarca, în Grupa D

După rateul din partida inaugurală cu Cehia, cînd doar pleșuvul Collina a salvat situația, în calea portocalei mecanice va încerca să se pună astăzi Danemarca. Învinși cu 3-0 de Franța, pentru danezi această întîlnire capătă caracter decisiv. Încă o înfrîngere și vikingii vor intra deja în vacanță, pentru ei acest Euro 2000 urmînd a se încheia. Ambele formații doresc să uite cît mai repede primul lor meci, în care au dezamăgit. Antrenorul Frank Rijkaard este îngrijorat de starea de sănătate a lui Stam, stîlpul defensivei olandeze. Acesta s-a accidentat în meciul cu Cehia, într-o ciocnire cu masivul Jan Koller. Este foarte probabil ca Rijkaard să se hotărască în ultimul moment dacă va juca sau nu cu Stam, fiind pregătit pentru tot ce e mai rău. ***„Deocamdată e prea devreme pentru a putea aprecia dacă Stam va juca sau nu, să vedem mai întîi în ce stare va fi el la ora jocului"***, spune Rijkaard.

După succesul chinuit cu Cehia, se așteaptă ca antrenorul olandez să-i titularizeze pe Ronald de Boer și Marc Overmars. Dar cum în lotul țării gazdă e mare densitate de vedete pe metru pătrat, proabil că „11" de start va fi cunoscut doar cu o oră înainte de începutul meciului.

Rijkaard știe că publicul așteaptă ca echipa sa să practice un fotbal spectaculos, dar spune că nu-și va schimba strategia pregătită pentru acest turneu final: ***„Avem nevoie de performanțe și de rezultate, de stilul de joc putem vorbi mai tîrziu."***

Probleme în încropirea unui „11" de bază are și Bo Johansson, care se pare că nu-l va putea folosi nici în acest meci pe Jens Hoegh, accidentat. Va intra însă fundașul Thomas Helveg, a cărui absență s-a simțit mult în meciul precedent.

Olandezii resping acuzațiile că ar fi mai degrabă preocupați de marele derby cu Franța, de săptămîna viitoare, decît de această întîlnire. ***„A vorbi acum despre meciul cu Franța ar însemna că-i subestimăm pe danezi. În primul lor meci, aceștia au avut cîteva bune oportunități de a deschide scorul. Cum știm cît de puternică este apărarea Franței, chiar că trebuie să-i luăm pe nordici în serios. Ei își joacă ultima șansă și mă aștept la o replică puternică din partea lor"***, a spus Rijkaard.

Statistica întîlnirilor directe nu este tocmai favorabilă „portocalei mecanice", în ultimul meci amical cele două formații încheind nedecis, 0-0, la Copnehaga.

Kluivert va fi principalul pericol pentru defensiva daneză

Memorabilă este însă semifinala de la Euro '92, cînd danezii i-au eliminat pe olandezi la loteria loviturilor de la 11 metri.

„Danemarca lasă întotdeauna o bună impresie", spune și vîrful lui Arsenal, Dennis Bergkamp, cel care-l va avea în față pe mai vechiul său adversar, Peter Schmeichel. În ultima lor confruntare directă, în semifinala Cupei Angliei de anul trecut, portarul danez a apărat în ultimul minut un penalty executat de Bergkamp. În timp ce olandezii au disecat jocul adversarilor, danezii afirmă că nu i-a interesat să vadă cum joacă Olanda și că vor practica un fotbal simplu, pe atac, unde mizează pe forța de pătrundere a vîrfurilor Tomasson și Sand.

Echipele probabile

Olanda: Van der Sar - Reiziger, Konterman, Frank de Boer, Van Bronckhorst - Ronald de Boer, Cocu, Davids, Overmars - Bergkamp, Kluivert.

Danemarca: Schmeichel - Helveg, Henriksen, Schjonberg, Heintze - Bisgaard, Nielsen, Tofting, Gronkjaer - Tomasson, Sand.

Va arbitra la centru Urs Meier (Elveția). **(Daniel SIMION)**

Rijkaard îl contrazice pe Olsen

Antrenorul olandez ***Frank Rijkaard*** **(foto)** a respins ideea vehiculată de presă, cum că echipa sa nu e suficient de pregătită pentru a cîștiga Euro 2000. Rijkaard a făcut această afirmație după antrenamentul de miercuri, răspunzînd astfel în special declarației făcute de fostul internațional danez, Morten Olsen, acum antrenor la Ajax Amsterdam. Olsen spusese că jucătorii olandezi au părut obosiți în meciul cu Cehia, ceea ce l-a cam deranjat pe Rijkaard. Selecționerul „portocalei mecanice" este de acord că o parte dintre jucătorii lui au avut un sezon greu, dar spune: ***„Sîntem preocupați de acest lucru, și tocmai de asta am testat toți jucătorii. A trebuit ca într-o scurtă perioadă de timp să ajungem la un nivel optim. Important este că sîntem încrezători în șansa noastră".***

ATLASSIB

LINIE DE AUTOCAR INTERNATIONALA

ZILNIC DIN ROMÂNIA SPRE:

GERMANIA, FRANTA, ITALIA, AUSTRIA, SUEDIA, UNGARIA, IUGOSLAVIA

IASI tel./fax:032/213491

e-mail: atlassib.iasi@mail.dntis.ro

HOROSCOP

NORD EST Radio

Doriți să aflați ce vă rezervă viitorul?

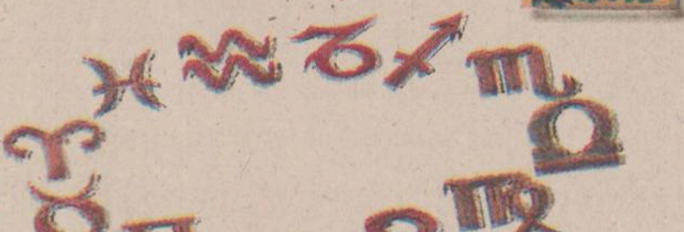

urmăriți rubrica **Horoscop** de luni pînă vineri la orele 6.45 și 7.45, sîmbăta la orele 7.45, 8.45

oferit de

Cabinetul Medical IRIS

"Noi vă arătăm calea spre sănătate" tel 213793

TOTEM TOURISM Iași, Păcurari 8, tel. 032/213.545

Monitorul Sport

UN BILET LA MAREA FINALĂ

TRANSPORT DUS-ÎNTORS

Nume.........................

Adresa.........................

....

Tel............ Ocupația.................... Vîrsta........

CONCURS

RĂSPUNS: ....

Completează datele personale și scrie în spațiul alb **numele trimisului special Monitorul** la Euro 2000, singurul ziarist din Moldova acredidat oficial.

Decupează talonul și depune-l la centrele de mică publicitate Monitorul sau expediază-l în plic pe adresa IAȘI 6600, OP 10, CP 2090. Asigură-te că ajunge la noi pînă pe data de 24 iunie. Cîștigătorul va fi anunțat în ediția de marți, 27 iunie, a cotidianului Monitorul.

ROMTRANS Agenția ARAD

Firma cu cea mai îndelungată tradiție în expediții internaționale din țară

- Peste 47 de ani de activitate -

Vă oferă:

- SERVICII DE TRANSPORT ȘI EXPEDIȚII DE GRUPAJ (PARTIZI MICI) PE RELAȚIILE: Austria, Germania, Italia, Elveția, Franța, Benelux IMPORT și EXPORT - la telefon/fax 057/255280
- TRANSPORTURI RUTIERE INTERNAȚIONALE CU ÎNCASAREA TARIFULUI NUMAI PE SENSUL SOLICITAT - la telefon/fax 057/255276
- TRANSPORTURI RUTIERE INTERNE CU ÎNCASAREA TARIFULUI NUMAI PE SENSUL SOLICITAT - la telefon/fax 057/254066
- ÎNTOCMIREA FORMALITĂȚILOR VAMALE - la telefon/fax 057/280851

ARAD, str. Ecaterina Teodoroiu nr. 1 TEL/FAX: 057-280865

RBN

ROMANIAN BILLBOARD NETWORK

Just look outdoor!

Compania noastră are ca obiect de activitate publicitatea stradală. Datorită extinderii activității a apărut necesitatea dezvoltării echipei cu un post de:

COORDONATOR OUTDOOR

Oferim posibilitatea de lucra într-o echipă tânără și creativă și un salariu motivant.

Dacă ești tânăr, dinamic, ai studii superioare, cunoștințe PC și carnet de conducere trimite până pe 19 Iunie un CV însoțit de o scrisoare de intenție pe adresa:

Str. Moara de Foc nr. 35, nivel IV sau prin fax la 211.843.

B.C.U. IAȘI
PECU

IMPORTANT - PAGINA 3A

Ultimele noutăți despre examenul de capacitate

PAGINA 2A

ApR s-a aliat cu PDSR și PRM pentru a pune mîna pe Consiliul Județean

SÎMBĂTĂ
17 iunie 2000
Nr. 142 (2733)
16 PAGINI
3000 LEI

Ziarul care stă de vorbă cu oamenii

Monitorul

Înainte de a anunța Poliția, Salvarea sau Pompierii, sunați la
MONITORUL
271.271
www.monitorul.ro

azi

Gloanțe pentru Draşkovici: Liderul opoziției sîrbe a fost împușcat într-un atentat petrecut în Muntenegru. El a scăpat cu viață ca prin minune. **8A**

Criză de grîu: Brutăriile sînt într-o situație critică. Micii producători de pîine trăiesc de pe o zi pe alta. La angrosiști prețul la făina de grîu se apropie de 8000 lei/kg. Pîinea se scumpește de la o zi la alta. **5A**

Zăpăceală: Ordonanța apei minerale i-a zăpăcit pe directori și patroni. **5A**

Blocaj financiar: Profesorii de la cîteva facultăți de la Universitatea „Al.I.Cuza" așteaptă de o săptămînă avansul pe iunie. **2A**

Titularizare: Profesorii de chimie și fizică n-au nici o șansă să prindă o școală în Iași. **2A**

Cordunenii și justiția: Eliberarea clanului Corduneanu încinge spiritele în Palatul de Justiție. **2A**

Unde mergem? Amatorii de drumeții pot merge în acest week-end la Slănic Moldova. **3A**

Necazurile rezidenților: Rezidenții ieșeni așteaptă ajutor de la premierul Mugur Isărescu. Ei sînt deciși să picheteze Prefectura pînă ce vor fi primiți de primul ministru, a cărui vizită la Iași este programată pentru ziua de luni. **2A**

Hagi sau Figo?

■ **în această seară, la orele 19.00**

Astăzi, de la ora 19.00, pe stadionul „Gelredome" din localitatea olandeză Arnhem, echipa României întîlnește în cel de-al doilea meci al ei din grupa A a Euro 2000 reprezentativa Portugaliei. O victorie în acest meci ar putea aduce, pentru tricolori, mari șanse de calificare în sferturile de finală. În aceeași seară, de la ora 21.45, la Charleroi, Anglia va întîlni Germania, meci al cărui rezultat ne interesează direct. Citiți pagina 1B, unde veți găsi ultimele amănunte înaintea celor două jocuri. Aseară, în grupa D, s-au înregistrat rezultatele: Franța - Cehia 2-1 și Olanda - Danemarca 3-0.

Vladimir Putin vrea o bază militară în Republica Moldova

■ *scrie presa de ieri de la Chișinău*

Vizita lui ***Vladimir Putin*** **(foto)** la Chișinău a stîrnit controverse în Republica Moldova. Dacă o parte a presei crede că Putin ar urmări înlăturarea lui ***Igor Smirnov*** de la conducerea Transnistriei, numeroși sînt aceia care afirmă că președintele rus dorește doar să eficientizeze controlul Moscovei asupra Chișinăului. Presa basarabeană crede că Putin dorește să constituie o bază militară la Tiraspol, ca antidot la extinderea NATO în zonă.

Citiți articolul din pagina 8A

Mergeți la vot!

■ *mîine ne alegem primarul pentru următorii patru ani*

Ieșenii sînt așteptați mîine la secțiile de votare pentru a-și alege primarul. Peste 200.000 de ieșeni vor putea mîine să-și dea votul unuia dintre cei doi candidați la Primărie în turul doi. Lupta se dă între ***Constantin Simirad***, candidatul Partidului Moldovenilor, și candidatul PDSR, ***Traian Dobre.*** În primul tur de scrutin, Simirad a obținut 48,71% din voturi, iar Traian Dobre a luat 24,16% din voturi. În turul doi, indiferent de prezența la vot, va cîștiga candidatul care va obține cel mai mare procent.

Organizatorii alegerilor speră ca prezența la vot să fie mai mare decît la primul tur, cînd numai 46,5% din alegători au venit la urne. Pentru Primărie au fost tipărite 285.000 de buletine de vot, care au costat peste 32 de milioane de lei. Turul doi al alegerilor locale se va organiza și în alte 60 de localități din județ care își vor desemna primarii. **(M.O.)**

FNI ar putea intra pe mîna unui specialist în falimente

■ *SAFI este una dintre cele două societăți propuse pentru administrarea FNI*

Consiliul de Încredere al Fondului Național de Investiții solicită ca investitorii la acest fond să se pronunțe, individual sau asociați, cu privire la cele două oferte primite pentru preluarea administrării FNI, din partea Pactinvest SA și SAFI - Invest SA, se arată într-un comunicat al Consiliului de Încredere al FNI. CNVM a retras autorizația de funcționare a SOV Invest ca societate de administrare a fondului de investiții și a dispus Consiliului de Încredere să prezinte cel puțin trei propuneri pentru alegerea societății de administrare care va prelua și va executa cu caracter temporar contractele de administrare ale societății căreia i s-a retras autorizația. În baza listei transmise de CNVM, cuprinzînd cele 17 societăți de administrare a investițiilor cu autorizație definitivă la data de 6 iunie și cu sediul în București, Consiliul de Încredere al FNI a solicitat prin fax acestor societăți acceptul și oferte concrete. Din 17 societăți interpelate au răspuns 5, iar din acestea numai 2 au răspuns afirmativ - Pactinvest SA și SAFI - Invest SA. Consiliul de Încredere al FNI a purtat tratative preliminare, iar ofertele complete s-au primit la data de 14 iunie. Din analiza celor două oferte rezultă că oferta SAFI - Invest SA corespunde profesional cerințelor de gestionare a FNI, în situația în care acesta se găsește în prezent. Este de menționat însă că SAFI - Invest SA a administrat Fondul Mutual al Oamenilor de Afaceri (FMOA), care s-a confruntat cu criza manifestată în anul 1996. Oferta Pactinvest SA nu oferă suficiente elemente care să demonstreze că această societate are potențialul necesar de preluare a administrării FNI, în condițiile actuale, precizează comunicatul.

Alte amănunte despre scandalul FNI în pagina 5A

Traian Dobre calcă legea în picioare

■ *deși campania electorală s-a încheiat, oamenii candidatului PDSR au distribuit prin oraș un manifest suburban în care Simirad este acuzat de cîte-n lună și-n stele*

Printr-o foiță întitulată ***„Observatorul"***, scoasă pe piață la o zi după încheierea oficială a campaniei electorale, PDSR a făcut propagandă electorală și după termenul legal. Ieri dimineață, distribuitori insistenți împărțeau ieșenilor materiale electorale în care era atacat primarul ***Constantin Simirad.*** Unul dintre distribuitori a fost reținut și s-a aflat că se numește ***Victor Rîșnoveanu*** și este paznic chiar la COMAT S.A., unde director este candidatul PDSR, ***Traian Dobre.*** Acesta a mărturisit poliției că Dobre i-a fi ordonat ieri dimineață să distribuie în municipiu materiale electorale defăimătoare la adresa primarului. Ca urmare, Constantin Simirad a sesizat Inspectoratul Județean de Poliție și pe prefectul ***Florin Vitan*** că Dobre și-a făcut campanie electorală în afara perioadei permise de lege.

Contactat telefonic, candidatul PDSR a declarat că ***„nu știe despre ce este vorba"*** Ca și în 1996, cînd PDSR a scos la Iași pe ultima sută de metri a alegerilor publicația intitulată ***„Realitatea"***, scopul acestei fițuici, distribuită gratuit de către oamenii candidatului PDSR, a fost a-l ataca pe Constantin Simirad. În articolele nesemnate, semănînd mai ales cu niște manifeste comuniste, actualul primar Simirad este acuzat, fără nici un fel de probe sau minimă documentare, de intenția de a federaliza Moldova, de plagierea tezei sale de doctorat, închirierea abuzivă a sute de spații comerciale, etc. **(D.P.)**

În acest week-end vom avea nevoie de umbrele

După cîteva săptămîni de caniculă, meteorologii anunță un sfîrșit de săptămînă răcoros. Vremea va fi în general instabilă și se va răci din ce în mai tare. După-amiaza și seara vor apărea și ploile, însoțite de tunete și fulgere. Acestea vor fi însă averse de vară, năbădăioase și de scurtă durată. Potrivit datelor furnizate de Centrul Regional de Prevedere a Vremii „Moldova", pe alocuri, cantitatea de apă din precipitații va depăși 15 l/mp. La munte însă, vremea va aduce a toamnă.

La peste 1500 m, trecător se va semnala lapoviță. Vîntul va sufla slab din nord cu intensificări de 60 km/h care pot lua chiar și aspect de vijelie, în special în cursul zilei de sîmbătă. Temperatura aerului va continua să scadă față de zilele anterioare. Valorile maxime vor fi cuprinse între 15 și 22 grade Celsius, iar minimele vor oscila între 4 și 14 grade Celsius. Vremea răcoroasă nu va îmbia la plimbare, dar pentru o ieșire pînă la secțiile de votare va fi numai bună. **(Dana PAVEL)**

Directorul SNP Petrom a fost pus în libertate

Parchetul Tribunalului Brăila a dispus, ieri, înlocuirea măsurii arestării preventive a directorului SNP Petrom, ***Ion Popa*** **(foto)**, cu cea a interzicerii părăsirii localității de domiciliu, informează surse judiciare. Procurorii au avut în vedere că Popa nu prezintă pericol pentru ordinea publică și că este încă un mare volum de probațiuni de administrat în acest caz.

Directorul Petrom a fost arestat, miercuri, sub acuzația că ar fi aprobat livrări de combustibili către firme care aveau deja datorii către Petrom Brăila, prejudiciul total fiind de 17,416 miliarde de lei. Popa este acuzat de abuz în serviciu contra intereselor publice, cu consecințe deosebit de grave.

Prim-procurorul ***Gheorghe Ivan*** a declarat că Popa a aprobat, în data de 8 aprilie 1999, mai multe livrări de motorină și benzină către societatea Insula Mare a Brăilei, deși aceasta avea debite către Petrom. În data de 31 august, Popa a reînnoit această aprobare, iar livrările au continuat. Societatea Insula Mare a Brăilei nu a plătit combustibilul livrat, prejudiciul fiind de 16,6 miliarde de lei.

Ivan a adăugat că Ion Popa a aprobat livrări de combustibil și către firma Ina Company Agrozootehnica SRL Brăila, care avea, deja, un debit de 650 de milioane de lei. În urma noilor livrări, datoriile s-au ridicat la 816 milioane de lei. ■

„Monitorul la prima oră acasă"

Joi 15 iunie ora 16 a avut loc la Casa cu Absidă înmînarea premiilor cîștigătorilor la concursul **„Te abonezi și bei un an cafea pe gratis"**.

Marele premiu, cafea pentru un an de zile, a revenit doamnei Knielling Carolina, pensionară, în vîrstă de 59 de ani, o fidelă cititoare a ziarului Monitorul încă de la începutul apariției acestuia în 1991. Apreciind ziarul și fiind o cititoare permanentă a acestuia s-a abonat începînd cu luna februarie la Serviciul de curierat rapid „Monitorul la prima oră acasă", lucru care s-a dovedit a fi inspirat reușind să beneficieze pe lîngă serviciile de bună calitate și de premiul constînd în 52 de pachete de cafea Jacobs.

Un fapt deosebit care merită menționat este și gestul unui alt cîștigător la acest concurs, domnul Ilas Mihai, care și-a donat premiul constînd într-un abonament pentru o lună la Monitorul unei case de bătrîni din Iași. Pe lîngă aceasta a mai oferit personal acestei case de bătrîni și un abonament la Monitorul, pînă la sfîrșitul anului.

Serviciul de curierat rapid „Monitorul la prima oră acasă" mulțumeste tuturor abonaților săi și îi asigură că și în continuare vor beneficia de aceleași servicii de calitate și de nói concursuri cu premii la fel de atractive.

Cititorii și abonații pot afla informații sau oferi sugestii legate de acest serviciu la telefonul 216.112.

ORAŞUL PE O COLOANĂ

Studenţii rău - platnici vor fi daţi afară din cămine

Studenţii care au restanţe la plata chiriei pentru cămin mai mari de o lună riscă să fie evacuaţi. Biroul Senat al Universităţii „Al.I.Cuza" a hotărît ca toţi cei care nu-şi achită datoriile să fie scoşi din cămin. Mai mult, studenţii care nu şi-au mai plătit cazarea de mai mult de o lună nu vor mai avea drept de cazare nici în anul universitar 2000-2001. ***„Universitatea nu-şi poate permite să-i mai subvenţioneze pe cei care nu au de gînd să-şi achite datoriile"***, a declarat Bogdan Eduard Pleşcan, directorul general administrativ al universităţii. Listele de cazări pentru anul universitar următor îi vor cuprinde numai pe cei care vor depune cereri de cazare pînă la 30 iunie. Din această listă vor fi excluşi studenţii cu datorii, iar locurile din cămine vor fi distribuite în funcţie de media obţinută în anul universitar 1999-2000. **(A.M.)**

Bătaie cu topoare la cîrciuma din Drăguşeni

O altercaţie banală într-un bar sătesc avea să se finalizeze în mod tragic. Pe data de 21 februarie a.c., ***Florinel Ionel Soreanu*** (17 ani) a intrat cu fratele său, ***Daniel***, într-un bar din centrul satului Drăguşeni, comuna Scheia. Aici, cei doi s-au întîlnit cu alţi doi fraţi, ***Daniel*** şi ***Ionel Stîngaciu***, cu care s-au apucat de consumat vodcă. La un moment dat, Florinel Soreanu a ieşit şi a luat un bici din căruţa celorlalţi doi fraţi, fapt care nu a fost însă agreat de aceştia. A izbucnit o altercaţie, degenerată în scurt timp în bătaie. Cu minţile înceţoşate de alcool, combatanţii şi-au adus de acasă şi armele - topoare şi cuţite - după care au continuat bătaia în faţa cîrciumei. Din nefericire, învălmăşeala s-a terminat tragic, Florinel Soreanu înjunghiindu-l de trei ori pe unul din rivali, pricinuindu-i răni care au necesitat 28 - 30 zile de îngrijiri medicale. Acuzat de „tentativă de omor", Soreanu a fost arestat preventiv, el fiind trimis în urmă cu cîteva zile în judecată. **(D.S.)**

Inspectoratul de Muncă îşi schimbă adresa

Timp de o săptămînă, Inspectoratul Teritorial de Muncă îşi va înceta activitatea. Motivul este mutarea sediului din strada Uzinei nr. 7 în strada Moara de Foc nr. 31. Practic, în perioada 19 - 24 iunie, inspectoratul nu va lucra cu publicul, deci angajatorii vor trebui să aştepte ca să înregistreze contractele sau convenţiile de muncă. ***„În această perioadă nu avem acces la arhivă şi de aceea am luat această măsură"***, a explicat ***Maria Ieremiciuc,*** inspector-şef adjunct la ITM. Mutarea inspectoratului era necesară pentru că vechea clădire era improprie pentru instituţie. Spaţiul era mic şi lucrul cu publicul era foarte dificil. În noul sediu, s-au amenajat 12 ghişee pentru public. În felul acesta s-a rezolvat o problemă mai veche a fostei Camere de Muncă, cea a spaţiului. Amintim că în urmă cu un an, arhiva instituţiei a fost la un pas de un incendiu. Un simplu bec uitat aprins într-o cameră ticsită cu hîrtii putea provoca un dezastru. **(Dana PAVEL)**

Doi împătimiţi de lozuri au cîştigat maşini la „Ora 1 a venit"

Doi ieşeni care au cumpărat lozuri „Ora 1 a venit" au fost premiaţi ieri de Loteria Naţională cu două Dacii, în valoare de 57 milioane lei. Într-un clasament al cîştigurilor la acest joc, Iaşul se află pe primul loc în ţară după Bucureşti, în Iaşi acordîndu-se săptămînal în jur de 30 de premii. În fiecare duminică se află pe panou 30 de maşini, în ultima duminică fiind cîştigate un Volkswagen Polo, o Skoda Felicia şi patru Dacii, dintre care două la Iaşi. ***Toma Marius Constantin,*** unul dintre cîştigători, este student şi participă la acest joc de la început. ***„În fiecare săptămînă cumpăr cinci lozuri, cîte unul pentru fiecare membru al familiei. Voi păstra maşina şi sper să cîştig şi alte premii"***, ne-a declarat acesta. Al doilea cîştigător se numeşte ***Corneliu Pasnicu*** şi cumpără zece lozuri „Ora 1 a venit" pe săptămînă, de două luni. ***„Soţul meu se chinuia să-şi cumpere Trabant. Am vrut să renunţ la joc, dar el m-a încurajat. Acum că am cîştigat voi juca şi de acum înainte"***, a spus soţia acestuia, ***Ramona Pasnicu.*** **(Constantin PAVEL)**

ApR s-a aliat cu PDSR şi PRM pentru a pune mîna pe Consiliul Judeţean

■ *voturile ApR sînt miza negocierilor pentru obţinerea conducerii CJ* ■ *membrii Alianţei pentru România sînt buimăciţi şi nu ştiu încotro s-o apuce: unii trag spre PDSR, alţii spre alianţa pro-Simirad* ■

În contrapondere cu alianţa anti-PDSR iniţiată la Iaşi de către PD, PNL, CDR, UFD şi PM, ieri o nouă alianţă politică şi-a făcut apariţia. Iniţiatorul acesteia este PDSR, interesat în controlul Consiliului Judeţean, la care s-au raliat PRM şI ApR. Într-o conferinţă de presă comună, preşedinţii filialei PDSR, ***Ion Solcanu,*** PRM, ***Anghel Stanciu***, şi ApR, ***Gabriel Popescu,*** au anunţat că au semnat un protocol de susţinere reciprocă pentru obţinerea posturilor de conducere în Consiliul Judeţean (CJ). Cele trei partide îl susţin pentru preşedinţia CJ pe ***Lucian Flaişer*** (PDSR), iar ca vicepreşedinţi, pe ***Nicolae Ivanciu*** (PRM) şi ***Gabriel Popescu*** (ApR). Dacă va funcţiona, această alianţă are toate şansele să realizeze ceea ce şi-a propus pentru că, împreună, consilierii acestor partide au 23 de voturi, PDSR - 15, ApR - 4 şi PRM - 4, faţă de numai 22 de consilieri, cît au la un loc PD, PM, PNL, UFD, şi CDR. Ion Solcanu a declarat că ***„sînt şanse minime ca cineva din această alianţă să trădeze pentru că la alegerea conducerii CJ se va apela la votul deschis"***. Ca şi cum ar fi fost deja desemnat, Lucian Flaişer a prezentat un adevărat program de administraţie al viitorului CJ, care are în vedere dezvoltarea legăturii cu Agenţia de Dezvoltare „Nord-Est", prin înfiinţarea unei filiale chiar la Iaşi, atragerea specialiştilor din universităţi, finalizarea anchetei de la DADJ şi informarea opiniei publice ieşene despre starea de fapt, după o anchetă a organelor abilitate. Lucian Flaişer nu s-a pronunţat, în cazul în care va ajunge preşedintele CJ, care va fi soarta posturilor din administraţie subordonate, cum ar fi RAJAC, unde este director ***Gheorghe Nichita*** de la PD, dar a afirmat că, ***„la prima impresie, apreciază ceea ce s-a făcut acolo"***.

Lucian Flaişer se crede deja şeful CJ

„S-a devoalat, de fapt, că ApR este remorca PDSR", susţine nemulţumit vicepreşedintele ApR, Doru Tompea

Cu numai o oră şi jumătate înaintea conferinţei de presă în care a fost anunţată coaliţia PDSR, la Primărie a avut loc o întîlnire între membrii alianţei anti-PDSR, la care a fost invitată şi ApR, delegaţie din care au făcut parte ***Gabriel Popescu***, şeful filialei, deputatul ***Marian Enache,*** vicepreşedintele ***Doru Tompea*** şi ***Vasile Dumitriu,*** preşedintele Organizaţiei Municipale. Membrii alianţei anti-PDSR au cerut trecerea ApR de partea lor, caz în care Vasile Dumitriu ar ocupa postul de viceprimar. Acest lucru ar fi însemnat ca ApR să renunţe la un post de vicepreşedinte în CJ, propunere făcută de PDSR lui Gabriel Popescu. Văzîndu-se pus în situaţia de a renunţa la post, Popescu a plecat la un moment dat, lăsînd discuţiile nedefinitivate. De fapt, acesta s-a grăbit să ajungă la conferinţa de presă comună cu PDSR şi PRM, unde a anunţat public că este candidat al alianţei PDSR-PRM-ApR pentru postul de vicepreşedinte al CJ. Gestul preşedintelui filialei i-a lăsat nedumeriţi pe membrii delegaţiei ApR rămase la Primărie. Doru Tompea a declarat că ***„este descumpănit de lipsa de coerenţă şi mesaj pe care acest moment îl transmite despre partid. S-a devoalat de fapt că ApR este remorca PDSR, or eu cred că ApR trebuie să aibă o identitate"***. Tompea mărturiseşte că toate deciziile în privinţa alianţelor au fost luate fără a fi consultat Biroul Judeţean al ApR, iar ofertele făcute de PDSR sînt practic necunoscute membrilor partidului. Din surse demne de încredere am mai aflat că ieri-dimineaţă a avut loc chiar o discuţie aprinsă între Teodor Meleşcanu, preşedintele ApR, şi Gabriel Popescu, în care acesta din urmă ar fi ameninţat că se retrage ca independent dacă se fac presiuni pentru ieşirea din alianţa cu PDSR. **(M.C.)**

Ultimele amănunte despre coaliţia anti-PDSR întrunită ieri la Primărie: un post de viceprimar îi revine lui ***Gheorghe Popa*** (PM), fostul rector de la Universităţii „Al.I. Cuza", cel de-al doilea post de viceprimar putînd să-i revină lui Vasile Dumitriu dacă ApR va trece de partea coaliţiei anti-PDSR. CDR nu mai este atît de sigură pe cine vizează ca vicepreşedinte la CJ, fie prefectul ***Florin Vitan,*** fie vicepreşedintele CJ actual, ***Iordache Popa***, iar PD a precizat clar că doreşte preşedinţia CJ pentru ***Spiridon Creţu.*** De această dată, PNL nu a mai rostit numele lui ***Relu Fenechiu*** pentru vicepreşedinţia CJ.

Eliberarea Cordunenilor încinge spiritele în Palatul de Justiţie

Decizia magistraţilor de la Judecătorie de a-i elibera din arest pe trei membri ai clanului Corduneanu a creat o adevărată furtună pe holurile Palatului de Justiţie. Odată deschisă colivia din care au zburat „păsărelele", judecătorii, procurorii şi poliţiştii au început să intre în fierbere. Mulţi dintre ei consideră că instanţa a fost extrem de îngăduitoare atunci cînd a dat dezlegare ieşirii din arest lui ***Vasile*** şi ***Gheorghe Coduneanu,*** precum şi a tînărului Iulian Bogdan. Cei trei scandalagii au fost arestaţi pe 20 mai după ce procurorii au pus piciorul în prag şi au acceptat, aparent, să negocieze cu avocaţii tinerilor - promiţîndu-le că nu-i vor aresta pe băieţi dacă aceştia acceptă de dea declaraţii despre scandalul în care au fost implicaţi - pentru ca mai apoi să intervină Poliţia şi să-i bage la răcoare pe Corduneni. După ce şi-au făcut mai mult de jumătate din mandatul de arestare preventivă, bătăuşii au scăpat de după gratii, judecătorii acceptînd cu o lejeritate surprinzătoare motivaţia avocaţilor. Aceştia au susţinut că faptele băieţilor - adică bătaia la sînge pe care au aplicat-o unui alt bărbat, Ilie Gologan, şi demonstraţia de forţă din faţa Spitalului de Neurochirugie cînd s-au agitat săbii ninja şi bîte - nu prezintă pericol social. ***„Noi ne-am făcut treaba şi am pus la dosar suficiente probe pentru ca procurorii să-i poată aresta pe cei care au tulburat grav liniştea publică. Nu putem comenta noi decizia instanţei pentru nu este de competenţa noastră. Oricum, pericolul social pe care l-a implicat modul lor de comportare a fost evident"***, ne-a declarat un ofiţer de Poliţie care s-a ocupat de anchetarea încăierării petrecute pe 25 aprilie în faţă la „Select". Acesta a adăugat că procurorii ieşeni intenţionează să facă apel la decizia magistraţilor de la Judecătorie. În toată această desfăşurare de forţe, avocaţii pe de o parte, procurorii pe de altă parte, singurii care au toate motivele să-şi frece mîinile de bucurie sînt chiar bătăuşii din clanul Corduneanu. Contestaţia procurorilor urmează să fie analizată de magistraţii de la Tribunal la o dată ulterioară, timp în care Cordunenii îşi pot aranja toate ploile pentru a scăpa de arest şi să ceară judecarea lor în stare de libertate. **(Nicolae MANOLIU)**

Blocaj financiar la Universitatea „Al.I.Cuza"

■ **profesorii de la cîteva facultăţi aşteaptă de o săptămînă avansul pe iunie**

Universitatea „Al.I.Cuza" din Iaşi a intrat într-un blocaj financiar din cauza neînţelegerilor dintre Ministerul Educaţiei Naţionale (MEN) şi Ministerul Finanţelor. Prin contractul de finanţare dintre „Cuza" şi MEN, care a fost semnat de aproape trei săptămîni, universitatea ieşeană a primit pe hîrtie pentru prima jumătate a anului 9 miliarde de lei. Din această sumă, universitatea s-a ales pînă acum doar cu 3 miliarde de lei. ***„Situaţia este cu atît mai critică cu cît la începutul lunii viitoare ar trebui să înceapă reparaţiile curente la căminele universităţii, şi deocamdată nu ştim din ce bani se vor face aceste reparaţii"***, a declarat ***Bogdan Eduard Pleşcan*** **(foto)**, directorul general administrativ al universităţii. Amînarea momentului cînd vor veni banii de la Bucureşti a determinat întîrzieri la plata salariilor la cîteva facultăţi. Una dintre aceste facultăţi este Facultatea de Litere, unde avansul pe luna iunie a întîrziat aproape o săptămînă. Pînă la primirea banilor de la MEN, universitatea va trebui să se descurce pe cont propriu. ***„Am primit mai multe promisiuni de la oficiali ai MEN că banii vor veni în cursul lunii iulie; pînă atunci va trebui să acoperim cheltuielile din sursele proprii ale universităţii"***, a încheiat Pleşcan. **(A.M.)**

Amatorii de drumeţii pot merge în acest week-end la Slănic Moldova

În ciuda faptului că acest sfîrşit de săptămînă va fi unul răcoros, ieşenii pot merge totuşi la o plimbare prin oraş. Copoul este minunat în această perioadă a anului, cînd totul miroase a tei. În plus, dacă vremea permite, plimbăreţii pot bea o bere la una din multele terase din Dealul Copoului. O bere şi cinci mici costă în jur de 25.000 de lei, deci destul de convenabil pentru orice buzunar. Cei care şi-au programat o ieşire la munte nu trebuie să renunţe la ea din cauza vremii. Răcoarea din week-end este binevenită după săptămîni de călduri tropicale. Slănicul Moldovei este una din destinaţiile preferate de moldoveni. Aici se poate ajunge cu trenul (acceleratul de Arad care pleacă dimineaţa, la ora 6.00) şi apoi cu autobuzul de la Tîrgu Ocna. Drumul dus-întors costă circa 400.000 de lei, pentru două persoane (320.000 lei trenul şi 80.000 lei autobuzul). Localitatea se află în munţii Oituz, munţi domoli, care nu pun nici un fel de problemă drumeţului de ocazie. Cadrul pitoresc al împrejurimilor este numai bun pentru excursii scurte şi lipsite de efort. Cele mai accesibile trasee sînt în sus, pe firul pîraielor Pufu şi Slănicelu. Primul din acestea merge prin pădure, paralel cu albia pîrîului Pufu. Aerul curat, susurul apei şi răcoarea de pădure sînt foarte liniştitoare. Drumul este ca o plimbare. Mai dificil este traseul denumit „300 de scări". Abrupte, scările nu sînt tocmai uşor de urcat. Dar după o jumătate de oră de mers, turistul ajunge pe o culme mai înaltă, de unde se deschide o privelişte de o frumuseţe aparte. Sus se poate face un popas scurt, apoi se poate coborî pe altă parte, pînă la pîrîul Slănicelu. Un alt traseu merge pe lîngă mulţimea de izvoare pînă la cascadă şi apoi la păstrăvărie. Împătimiţii muntelui pot urca lejer pe vîrfurile ce împrejmuesc staţiunea: Cheschesu, Dobru, Cerbu, Pufu, Sandor sau Măgura. Restaurantele din Slănic sînt destule şi ieftine. O noapte petrecută în Slănic Moldova costă în jur de 300.000 de lei pentru un cuplu. Cazarea se face în hoteluri sau vile. **(Dana PAVEL)**

Ultima baie pentru locuitorii din Frumoasa, Nicolina şi CUG

■ **luni intră în revizie magistrala IV, cea care alimentează cu apă caldă aceste cartiere**

Duminică va fi ultima zi cu apă caldă pentru locuitorii din cartierele Frumoasa, Nicolina şi CUG. Începînd de luni, magistrala IV care alimentează cu apă caldă aceste zone va intra în revizie generală timp de 12 zile. Concomitent, tot de luni va fi reluată furnizarea apei calde la asociaţiile de locatari din cartierele Socola, Cantemir, Primăverii şi Galata. Lucrările de revizie de pe acest tronson, care au început din 5 iunie, vor fi finalizate la sfîrşitul acestei săptămîni. ***„Chiar dacă angajaţii sucursalei locale a SC «Termoelectrica» vor repune în funcţiune magistrala, de apă caldă vor beneficia numai asociaţiile de proprietari care nu au datorii la întreţinere mai vechi de trei luni"***, a declarat ***Romeo Mistreanu,*** directorul RA „Termoficare". Calvarul reviziilor magistralelor de apă caldă se va finaliza în perioada 17-28 iunie, cînd, în acelaşi timp cu revizia magistralei II care alimentează cu apă caldă locuitorii din cartierele Tudor Vladimirescu, Tătăraşi Nord, Sf. Lazăr, Centru, Gară, se va face şi revizia generală la toate cele cinci magistrale ale oraşului. **(Răzvan MOLDOVEANU)**

Puţine catedre la oraş pentru candidaţii la titularizare

■ **profesorii de chimie şi fizică n-au nici o şansă să prindă o şcoală în Iaşi**

Profesorii care se vor prezenta la concursul de titularizare organizat de Inspectoratul Şcolar Judeţean (ISJ) pe 17 iulie au puţine şanse de a prinde o catedră mulţumitoare. Lista de posturi afişată ieri la ISJ este foarte săracă şi prea puţin atractivă. Dacă în anii trecuţi erau scoase la concurs sute de posturi în oraşul Iaşi, anul acesta candidaţii vor trebui să se mulţumească doar cu 73 şi acestea destul de proaste. Printre acestea se numără doar 5 posturi de biologie, 7 de educaţie fizică, 3 de muzică, 4 de educatoare şi două de geografie. Tot în Iaşi, mai sînt anul acesta 7 posturi de română, două de logopezi, 3 de matematică, 6 de religie, un post de consilier şcolar şi 5 posturi la învăţămîntul special. Profesorii de chimie, fizică şi învăţătorii nu vor participa la concurs decît dacă doresc să se titularizeze la ţară, întrucît în Iaşi nu este nici un post vacant pentru ei. La specializarea informatică, unde sînt 9 catedre, nu va fi cine să le ocupe: informaticienii refuză să lucreze în învăţămînt, unde salariile sînt mult mai mici decît cele pe care le-ar putea primi în firmele private. În mediul rural şi în oraşelele judeţului, oferta este mare: 396 de catedre, marea lor majoritate în sătucuri, dintre care 65 sînt de educatoare şi 22 de învăţători. Şcolile de la ţară au nevoie anul acesta de 92 de profesori de română, 38 de matematică şi de 102 profesori de limbi străine. Profesorii de istorie şi de geografie sînt însă condamnaţi să rămînă la statutul de suplinitori, întrucît în oraş nu este nici un post, iar la ţară sînt numai trei, respectiv două catedre scoase la titularizare. În aceste condiţii, este de aşteptat ca la concursul de titularizare organizat de ISJ, participarea candidaţilor să fie redusă. Sînt semne că mulţi profesori se vor orienta spre catedrele de la şcolile reprezentative, care organizează concursuri proprii. La Colegiul Naţional şi Liceele „Emil Racoviţă" şi „Negruzzi", titularizarea a început deja. La „Naţional" candidaţii au susţinut ieri concursul pe cele 9 posturi libere: un post de chimie, un post de consilier şcolar, două de informatică, unul de engleză, două de română, unul de germană şi unul de religie. La „Racoviţă", concursul are loc astăzi: sînt scoase la bătaie cîte o catedră de fizică, chimie, informatică şi franceză şi două de limba română. **(Emilia CHISCOP)**

RATC trece la programul de vară

Numărul mijloacelor de transport în comun va fi redus, de săptămîna viitoare, cu 30%. Petru Gîrlea, directorul RATC, susţine că pe perioada vacanţei elevilor şi studenţilor vor fi retrase de pe trasee aproximativ 60 de mijloace de transport. ***„În această perioadă facem sondaje la stradă pentru a determina exact fluenţa călătorilor. Pentru că se apropie sezonul vacanţelor şi al concediilor, vîrful de sarcină nu va mai fi la ora 7.00, ci în jurul orei 10.00"***, a declarat ***Petru Gîrlea.*** Principalele trasee unde, de luni, vor exista mai puţine mijloace de transport sînt: trolebuzului 42 Copou - Tudor Vladimirescu, tramvaiului 1 Copou - Baza 3, tramvaiului 13 Copou - Tătăraşi şi tramvaiul 6 Dacia - Tîrgu Cucu. Directorul RATC a adăugat că ar putea fi suplimentate alte trasee, în funcţie de fluenţa călătorilor. **(R.M.)**

Premierul vine la Iaşi să vadă cît de mare e seceta

Primul ministru, ***Mugur Isărescu***, va poposi pe meleagurile moldave la începutul săptămînii viitoare. Isărescu va sosi la Iaşi luni, 19 iunie, şi va primi din partea Mitropoliei Moldovei şi Bucovinei distincţia „Crucea Moldavă". De asemenea, premierul va primi din partea autorităţilor locale un raport cu situaţia pagubelor produse de secetă în judeţul Iaşi. ***„Voi insista pe lîngă premier să declarăm judeţul Iaşi zonă calamitată"***, a spus prefectul ***Florin Vitan***. Autorităţile locale îi vor prezenta premierului o situaţie privind proiectele locale: proiecte de dezvoltare a infrastructurii judeţului (alimentarea cu apă a satelor, pietruirea drumurilor, extinderea reţelelor de gaze naturale). La ora 15:20, premierul se va întîlni cu studenţii ieşeni în aula Universităţii „A.I. Cuza", iar la ora 16:40 va avea o discuţie cu medicii rezidenţi, cu directorii spitalelor şi directorii de la CASS.

La întîlnirea de la Sala Galbenă a Prefecturii vor fi invitaţi deputaţii de Iaşi, consilierii locali şi judeţeni. Premierul va fi însoţit de purtătoarea de cuvînt a Guvernului, ***Gabriela Vrînceanu-Firea.*** **(M.O.)**

ORAȘUL PE O COLOANĂ

Banditii care au terorizat elevii de la Energetic au fost trimiși în fața judecătorilor

Tinerii spadasini care au terorizat un cămin de elevi o seară întreagă au fost trimiși în judecată în stare de arest. Conform rechizitoriului, pe data de 27 februarie a.c., ***Ciprian Ștefan Dorin*** (22 ani) și ***Marian Lupei*** (19 ani) au escaladat zidul Grupului Școlar Energetic Iași, ajungînd la camera 44. După ce au intrat prin geamul deschis, cei doi, ca niște ninja sadea, l-au amenințat cu sabia pe elevul din cameră, luîndu-i 20.000 lei. La următoarele camere, cei doi au procedat în același mod, punînd mîna pe alți 675.000 lei și îmbrăcăminte în valoare de 470.000 de lei, după care au plecat în grabă cu „prada". Două săptămîni mai tîrziu, cei doi, împreună cu ***Mircea Ungureanu*** (24 ani), s-au hotărît să mai dea o lovitură chiar la apartamentul unchiului lui Lupei. După ce băiatul a făcut rost de o cheie potrivită, cei trei „ninja" au pătruns în apartament de unde au luat tot ce le-a căzut în mîini: o combină muzicală, 2 aparate video, bijuterii etc. Această nouă lovitură avea să le aducă numai ghinioane. După prelevarea amprentelor din apartament, tinerii au fost „săltați" pe rînd de Poliție și arestați preventiv. Acuzați de tîlhărie, cei trei urmează să fie judecați, riscînd pedepse de pînă la 20 de ani închisoare. **(D. STÎNGU)**

Grupul școlar „Gheorghe Asachi" vrea să fie „colegiu tehnic"

Considerînd că denumirea de grup școlar, pe care o are în prezent, echivalează cu aceea de „cenușăreasă" a școlilor, conducerea Școlii de meserii „Gheorghe Asachi" a cerut un nume „princiar": acela de colegiu tehnic. Fiind de acord cu solicitarea Grupului Școlar „Gheorghe Asachi" de înnobilare prin ridicarea la rangul de colegiu, conducerea Inspectoratului Școlar Județean va face o pledoarie în acest sens la Ministerul Educației Naționale. ***„Am fost de acord azi, în Consiliul de administrație, cu noua titulatură de colegiu tehnic. Grupul Școlar „Asachi" este o școală cu 160 de ani vechime, are specializări cu tradiție și programe de parteneriat cu comunitatea locală"***, a afirmat șefa IȘJ, ***Camelia Gavrilă.*** Schimbarea numelui Grupului „Asachi" în Colegiul Tehnic nu va aduce însă nimic nou pentru absolvenții săi. Ei vor fi însă mîndri că au învățat o meserie la colegiu, și nu la un grup școlar. **(E.C.)**

Accident la Căminul - spital Hîrlău

La Căminul - spital Hîrlău s-a petrecut ieri un eveniment care a provocat agitație printre pacienți. ***Florin Hurmuzi,*** un tînăr de 20 de ani dar care este atît de slab și pricăjit încît nu-i dai mai mult de 10-12 ani, s-a rostogolit pe scări, de la etajul al II-lea pînă la parter. Acolo a fost găsit de cîțiva dintre bolnavi, leșinat, plin de sînge. Aceștia au anunțat personalul medical din spital, care a chemat salvarea. Întrebarea care s-a pus a fost ce anume i-a provocat căderea. Cea mai plauzibilă ipoteză, emisă de personalul medical de la Căminul - spital Hîrlău, este că Florin, un vechi epileptic, a intrat în criză și, nemaiputîndu-și controla mișcările, s-a rostogolit pe scări. Tînărul, aflat în comă, a fost adus la Spitalul de Neurochirurgie, unde medicii l-au diagnosticat cu traumatism-cranio-cerebral și comă de gradul I. În prezent, tînărul este internat la Secția de Terapie Intensivă, și medicii spun că are șanse să iasă din starea de comă în scurt timp. **(A.Ț.)**

Primăria a mai vîndut două spații

Ieri, a avut loc ultima ședință a comisiei de negociere a vînzării spațiilor comerciale din actualul mandat, consilierii locali negociind prețul de vînzare pentru două spații comerciale. Din cei patru comercianți prezenți la masa negocierilor, doi au contestat prețul impus de Primărie, considerînd că este exagerată suma de 6, respectiv 8 milioane lei pe metru pătrat. Cele două spații aparțin firmei „Gastrocom", în B-dul Socola, și societății „Intercont", în Șos. Păcurari. Primăria a vîndut firmei „Interparc" un spațiu de 109 mp, situat la subsolul unui bloc din str. Ștefan cel Mare, cu 455 milioane lei. Un alt spațiu vîndut ieri cu 205 milioane lei aparține firmei „Soroc" din B-dul T. Vladimirescu, cu o suprafață de 28 mp. După constituirea noului Consiliu, Primăria va mai negocia direct prețul de vînzare a spațiilor cu 20 de comercianți. **(F.D.)**

A început numărătoarea inversă pentru „Capacitate"

■ **peste aproximativ 48 de ore, elevii vor face cunoștință cu subiectele la proba scrisă de Limba și literatura română**

11.000 de elevi vor da luni examen

Aproximativ 11.000 de absolvenți ai claselor a VIII-a din județul Iași vor fi prezenți în sălile de examen la începutul săptămînii viitoare, așteptînd cu emoție subiectele la capacitate. Luni dimineață, la ora 9:30, copiii de 14 ani își vor ocupa cu toții locurile în bănci, în timp ce părinții lor își vor lua în primire posturile în preajma centrelor de capacitate. O jumătate de oră mai tîrziu, fiecare candidat va intra în posesia cîte unei copii xerox a fișei cu subiecte la proba scrisă de Limba și literatura română. Reamintim structura probei la Limba și literatura română:

- compunere pe o temă dată (de tipul eseului structural) - 30 de puncte;
- întelegerea textului (un scurt fragment, în proză sau în versuri, selectat din operele prevăzute de programa pentru examen) - 20 de puncte;
- limba română (fonetică, vocabular, morfologie, sintaxa propoziției și a frazei, ortografie și punctuație) - 40 de puncte;
- din oficiu - 10 puncte.

În perspectiva examenului, la sediul Inspectoratului Școlar Județean (IȘJ) a început ieri, loteria comisiilor. Prin tragere la sorți, profesorii sînt repartizați la școlile-centre astfel încît nici unul dintre aceștia să nu fie membru în comisie la școala unde activează. Duminică la ora 10, președinții comisiilor din Iași vor fi prezenți la IȘJ pentru a lua plicurile cu subiecte, aduse de la București de inspectorul șef, ***Camelia Gavrilă,*** inspectorul șef adjunct, ***Nelu Tudorache,*** și inspectorul de Matematică, ***Victor Geangalău***. Apoi, subiectele vor fi duse în școli, unde vor sta încuiate în dulapuri metalice, cu cîte două închizători. Tot duminică, președinții comisiilor vor trage la sorți supraveghetorii. Atît profesorii membri în comisii, cît și supraveghetorii vor da o declarație scrisă că nu au rude care susțin examenul în școala unde au fost repartizați.

La școlile din județ, subiectele vor ajunge în dimineața fiecărei probe de examen. Astfel, luni dimineață devreme, membrii comisiilor repartizate în școlile sătești și în cele din orășelele județului vor veni la IȘJ, vor lua plicurile cu subiecte și apoi vor pleca în teritoriu, cu 12 autobuze, autocare și microbuze. Ei vor fi prezenți în școlile-centre de capacitate încă de la ora 8 dimineață. După ce capacitatea își va lua startul, inspectorii IȘJ vor pleca în școli, în calitate de observatori. În școlile din Iași, Pașcani, Tîrgu-Frumos, vor face controale șefa IȘJ, Camelia Gavrilă, adjunctul Nelu Tudorache și inspectorii de specialitate Victor Geangalău și Gheorghe Iordache.

„Vom verifica dacă supraveghetorii își fac datoria astfel încît să nu fie posibilă nici o fraudă", a afirmat inspectorul șef adjunct, Nelu Tudorache. Medicii cabinetelor școlare și ai dispensarelor sătești vor fi și ei prezenți la serviciu, în zilele de capacitate. Conducerea IȘJ a solicitat direcțiilor sanitare să asigure în zilele de capacitate asistența medicală de urgență. ***„Am pus la punct ultimele detalii privind organizarea examenului. Nu ne mai rămîne decît să sperăm că totul va fi bine"***, a afirmat Nelu Tudorache. **(Emilia CHISCOP)**

Graficul examenului de capacitate

■ ***Luni, 19 iunie:*** *capacitatea va debuta cu proba scrisă la Limba română.*

■ ***Miercuri, 21 iunie:*** *candidații susțin proba scrisă la Matematică.*

■ ***Vineri, 23 iunie:*** *proba scrisă la Istoria românilor sau Geografia României.*

■ ***Sîmbătă, 24 iunie:*** *se afișează rezultatele și candidații depun contestațiile.*

■ ***Luni, 26 iunie:*** *candidații vor afla rezultatele finale ale examenului.*

Precizare

La Testul I la proba de matematică publicat în pagina de „Învățămînt" a „Monitorului" de joi 15 iunie s-a strecurat o greșeală de tehnoredactare.

La punctul 5, în mulțimea B din diagramă, sucesiunea cifrelor, de sus în jos, nu este 0,2,6,4, ci 0,2,4,6. Ne cerem scuze pentru eroarea tehnică survenită în acest text.

Bethany
Fundația Serviciilor Sociale

ADOPTĂ!

Copiii sînt sufletul familiei.

Dacă doriți să adoptați un copil

Fundația Serviciilor Sociale Bethany

vă oferă gratuit informațiile și sprijinul de care aveți nevoie.

Str. Smîrdan nr. 76C Telefon: 279856, 136917

Toți absolvenții vor avea loc în clasa a IX-a

■ **dacă nu vor prinde locuri la un liceu, copiii vor continua să învețe într-o școală de meserii**

Anul acesta, se vor prezenta la examenul de capacitate în jur de 11.000 de absolvenți ai claselor a VIII-a, din întreg județul Iasi. Numărul absolvenților este aproximativ egal cu cel al locurilor alocate de licee, școli profesionale și de ucenici, pentru clasa a IX-a. La licee și grupuri școlare, anul acesta sînt 6450 de locuri. Alte 4175 de locuri sînt la școlile de ucenici și profesionale. La acestea, se adaugă 540 de locuri pentru elevii proveniți din școlile speciale. Redăm mai jos oferta liceelor ieșene unde este de așteptat că se va da lupta cea mai acerbă pentru un loc într-o clasă a IX-a. **(E.CHISCOP)**

■ ***Liceul „Emil Racoviță"*** - 5 clase zi (125 locuri) și o clasă seral: 2 clase profil Matematică-Informatică, din care 1 clasă cu program intensiv de limba engleză; 2 clase profil Științe; 1 clasă profil Filologie, cu program intensiv de limba engleză.

■ ***Colegiul Național*** - 5 clase (125 locuri): 2 clase profil Matematică-Informatică, cu program intensiv de Informatică; 1 clasă profil Științele naturii, cu program intensiv bilingv, franceză-germană; 1 clasă profil Științe sociale, cu program intensiv bilingv, franceză-engleză; - 1 clasă profil Filologie, cu program intensiv bilingv, engleză-franceză;

■ ***Liceul „Costache Negruzzi"*** - 6 clase (150 locuri): 3 clase profil Matematică-Informatică, din care 2 sînt cu program intensiv bilingv; 1 clasă profil Științe (Chimie-Biologie); 2 clase Filologie, din care 1 clasă este cu program intensiv bilingv;

■ ***Școala Normală*** - 4 clase (100 locuri): 2 clase profil pedagogic; 1 clasă profil Filologie; 1 clasă profil Teologie catolică.

■ ***Seminarul Teologic Ortodox*** - 2 clase (50 locuri)
■ ***Liceul „Mihai Eminescu"*** - 6 clase (150 locuri)
■ ***Liceul „Dimitrie Cantemir"*** - 5 clase (125 locuri)
■ ***Liceul „Al.I.Cuza"*** - 4 clase (100 locuri)
■ ***Liceul „Garabet Ibrăileanu"*** - 6 clase (150 locuri)
■ ***Școala „Waldorf"*** - 1 clasă (25 locuri)
■ ***Liceul „Vasile Alecsandri"*** - 4 clase (100 locuri)
■ ***Liceul „Octav Băncilă"*** - 7 clase (175 locuri)
■ ***Liceul „Grigore Moisil"*** - 6 clase (150 locuri)
■ ***Liceul Economic nr. 1*** - 8 clase (200 locuri)
■ ***Liceul Economic nr. 2*** - 5 clase (125 locuri).

Război cu mătura între două soacre

O mătură năprasnică a rupt definitiv relațiile dintre două soacre care se judecă pentru „lovire și calomnie". Ustensila casnică a fost folosită în seara zilei de 21 martie, cînd ***Aspazia M.*** a fost în vizită la fiica ei care locuia cu soțul la părinții lui.

„M-am dus să duc niște bani fiicei mele și cuscra a sărit la bătaie la mine", scrie în plîngerea pe care a făcut-o Aspazia împotriva cuscrei ***Maria R.*** În continuare, ea a povestit cum cuscra a pus mîna pe o mătură și a altoit-o. ***„Dădea în mine ca într-un sac de cartofi și striga că sînt curvă și că m-am culcat cu feciorul ei, adică cu ginerele meu"***, și-a arătat nemulțumirea Aspazia. La dosar ea a conexat și un certificat medico-legal potrivit căruia leziunile produse au necesitat îngrijiri medicale de 10 - 15 zile. Cum a fost posibil ca o mătură să o bage aproape în spital, tot Aspazia a dat explicații. ***„La început m-a lovit cu partea moale a măturii, și apoi a tras cu coada"***, s-a mai jeluit soacra bătută. Cuscra bătăușă, o femeie mai mică și mai slabă decît rivala, recunoaște că a dat cu mătura, dar că nu ea a învinețit-o pe Aspazia. ***„Cuscra se tot bagă în familia feciorului și am vrut doar să o sperii. I-am interzis să mai vină pe la noi, că nu a vrut să dea bani la nuntă să iau casă tinerilor. Are pile și de aceea are certificat medico-legal"***, s-a apărat Maria R. Cea bătută s-a jurat că ea vrea numai binele fiicei ei și că ***„cuscra merită să o strîngă Dumnezeu de pe drumuri că rea mai este"***. Cearta dintre cele două soacre va continua în toamnă cînd, pe 13 septembrie, ele trebuie să aducă martori și probe pentru fiecare afirmație emisă una împotriva celeilalte. **(A. PLECAN)**

Rezidenții ieșeni așteaptă ajutor de la premierul Mugur Isărescu

■ ***ei sînt deciși să picheteze luni Prefectura pînă ce vor fi primiți de primul ministru, a cărui vizită la Iași este programată pentru ziua de luni***

Rezidenții sînt hotărîți să picheteze Prefectura Iași, luni dimineață, pentru a discuta cu primul ministru, ***Mugur Isărescu,*** care se va afla într-o vizită la Iași. Începînd din această lună, rezidenții au rămas fără salarii pentru că Ministerul Sănătății a omis să-i treacă pe lista bugetarilor.

Subprefectul ***Spiridon Crețu*** a încercat ieri să-i convingă pe rezidenți să renunțe la protestul de luni deoarece, spune el, ***„vor face Iașul de rușine".*** Atît le-a trebuit medicilor. Modul în care a pus problema subprefectul i-a înverșunat și mai tare. ***„Ne-am simțit jigniți și luați peste picior. Nu văd unde este rușinea. Doar în faptul că noi nu ne-am primit salariile, și Ministerul Sănătății și Casa Națională ne poartă de colo-colo"***, a izbucnit ***Dan Tesloianu,*** vicepreședintele rezidenților. Mai mult decît atît, la „rușinea" de luni va contribui și Federația „Sanitas", care îi va sprijini pe rezidenți la pichetare. Ieri, peste 200 de rezidenți au încercat să afle un răspuns concret în legătură cu cine le va plăti lefurile, dar au plecat acasă așa cum au venit.

De la primele ore ale dimineții, aceștia au pichetat Direcția de Sănătate Publică (DSP), după care au continuat protestul la Prefectură. Cu toate că supărarea lor este mare, protestul s-a dovedit a fi unul cît se poate de pașnic. Fără pancarte, fără să scandeze lozinci, rezidenții au așteptat disciplinați în fața instituțiilor ca delegația lor să intre la discuții, atît la DSP, cît și la Prefectură. De la ambele instituții au plecat doar cu promisiuni. Directorul DSP, ***Petru Scripcariu***, spune că îi înțelege, dar că nu are bani. De cealaltă parte, directorul medical de la CASS, ***Florin Lunguleac,*** susține că nu există cadrul legal să-i plătească deși, în principiu, CASS nu are nimic împotrivă. Cu condiția să primească și un buget pentru rezidenți. **(Laura HUSARU)**

Cadrele medicale de la Spitalul CFR vor salarii cu 60% mai mari

Timp de două ore, 70 de cadre medicale medii și medici de la Spitalul CFR au protestat în fața instituției pentru că nu au primit salarii mărite. Conform unui ordin dat de Ministerul Sănătății, aceste categorii ar putea beneficia de majorări salariale de maximum 60%, de acest lucru urmînd să se ocupe Casa de Asigurări Sociale de Sănătate a Transportatorilor. Numai că cei de la Casa Transportatorilor afirmă că nu pot duce la îndeplinire ordinele ministerului pentru că nu au bani.

„Nu mai putem rezista cu aceste salarii de mizerie. Toate s-au scumpit. În plină vară, un ou a ajuns să coste aproape 2000 de lei, cașul de la 25.000 de lei a sărit la 35.000 de lei. Cu seceta asta toate prețurile la alimente au luat-o razna, și noi să rezistăm cu 1,2 milioane de lei, cît primim pe lună?", au spus mînioase grevistele. Deși au trimis un memoriu la Casa de Asigurări de Sănătate a Transportatorilor și unul la Ministerul Transporturilor, cadrele medicale nu au primit nici un răspuns. ***„Vom mai aștepta pînă pe 30 iunie, iar dacă situația rămîne aceeași vom face grevă generală"***, a declarat ***Carmen Lungu,*** una dintre asistentele de la Spitalul CFR. **(Laura HUSARU)**

Cazul Budăi este pe punctul de a fi clarificat

■ **o nouă expertiză, efectuată de un grup de profesori universitari, estimează lucrările de la Budăi la valoarea de 950 de milioane de lei**

Șefii Consiliului Județean vor clarifica imediat după alegeri valoarea lucrărilor de construcții de la Centrul de Plasament Budăi. Timp de șase luni, devizele firmei „Fene" au fost cercetate de trei echipe de experți, care au calculat valori diferite ale lucrărilor de reparații. Din acest motiv, Direcția pentru Protecția Copilului (DPC) nu a înregistrat în contabilitate valoarea sumelor investite la Budăi. Din expertiza efectuată de șeful Serviciului de Investiții al DPC, ***Ioan Dascălu,*** rezultă că firma „Fene" a efectuat reparații în valoare de 464 milioane lei.

Această sumă nu a fost luată în considerare deoarece Ioan Dascălu nu este expert autorizat. Dintr-o altă expertiză, comandată la IPROCHIM de comisia de urbanism din cadrul Consiliului Județean, rezultă suma de 385 milioane lei. Această valoare a fost contestată de patronul firmei „Fene", ***Relu Fenechiu***, care a explicat că cele două expertize sînt parțiale și nu iau în calcul toate cheltuielile efectuate. El a solicitat conducerii CJ efectuarea unei expertize independente. Pentru a înlătura suspiciunile, aceasta a fost încredințată unor specialiști, profesori universitari ai Facultății de Construcții, care au ajuns la concluzia că devizul lucrărilor executate (inclusiv TVA) este de 952 milioane lei. Acesta se apropie de devizul firmei FENE și este mai mare decît suma efectiv încasată de firmă. Secretarul Consiliului Județean, ***Ioan Serbina,*** a afirmat că, urmează să fie rediscutat cazul pentru a se stabili ce valoare va înregistra în contabilitate Direcția pentru Protecția Copilului. **(Fănica DUMITRAȘCU)**

RAJAC nu este vinovată de cazurile de dizenterie din zona Lunca Cetățuii

■ **susține Gheorghe Nichita, managerul regiei**

Specialiștii de la RAJAC au declarat că nu apa de la rețea este cauza îmbolnăvirilor de dizenterie semnalate de la începutul lunii mai la Lunca Cetățuii. ***„Apa furnizată de RAJAC nu este infestată, problema o reprezintă fîntînile"***, a spus ***Gheorghe Nichita,*** manager RAJAC. De la începutul lunii mai, în Lunca Cetățuii au fost depistate peste 50 de cazuri de dizenterie. Oamenii au fost avertizați să nu mai consume apă din fîntîni, considerîndu-se că aceasta este cauza îmbolnăvirilor. Apa potabilă a fost sistată la blocurile care se aprovizionează de la conducta fostei Secții de Industrializare a Lemnului. În această situație se află 40 de familii care locuiesc la bloc și alte 60 care stau la case.

Pentru aceștia, singura sursă de aprovizionare o reprezentau fîntînile, acum fiind nevoiți să aștepte ore în șir pentru a umple o căldare de la o fîntînă a cărei apă este bună de băut. ***„Mai luăm apă de la fîntînă doar pentru a mai spăla niște haine, în rest, pentru băut cărăm apa de la un kilometru distanță, în fiecare zi"***, se plînge ***Veronica Trofin,*** localnică. Primarul comunei Ciurea, ***Mihai Grigoraș,*** crede că soluția ar fi captarea izvoarelor din zonă, localnicii urmînd să aibă o sursă proprie de alimentare cu apă.

„Avem un proiect de două miliarde lei care a fost făcut de «Tehnicum», o firmă din Botoșani, dar mai avem să le achităm 50 de milioane de lei și nu avem bani", a spus Grigoraș.

Școala generală din Lunca Cetățuii nu are încă o sursă de alimentare cu apă potabilă. Peste 700 de copii trăiesc într-o situație mizeră. ***„Este foarte greu fiindcă copiii vin cu sticluța cu apă de acasă. Condițiile sînt inumane"***, a spus directoarea școlii. **(M.O.)**

BANCA POPULARĂ COVURLUI

FILIALA IAȘI

✔ Acordă credite pentru persoane fizice și juridice în condiții avantajoase

✔ Oferă dobînzi atractive la depozite constituite

Str. Milcov 10, bl. 1201, parter
(în spatele P-ței Al. cel Bun, lîngă Pasarela CFR)
Informații suplimentare la tel. 032-276.962

REGIA AUTONOMĂ DE TRANSPORT ÎN COMUN IAȘI

EXTRAS DIN EVIDENȚELE COMPARTIMENTULUI CONTROLORI BILETE

Călători depistați în ziua de **14.06.2000** călătorind în mijloacele de transport în comun fără legitimație de călătorie

Numele și prenumele **Domiciliul**

1. Chirilă Silvia, str. Frumoasa nr. 4, bl. 918, tr. II, et. 5, ap. 20
2. Puiu Constantin, str. Cetățuia nr. 14, bl. 764, sc. A, et. 3, ap. 14
3. Prigoreanu Neculai, b-dul Republicii nr. 55B, bl. R2, sc. A, parter, ap. 4
4. Bejan Ștefănel Valy, str. Dr. Savini nr. 3A, bl. J4, sc. A, et. 3, ap. 1
5. Liliac Alina, str. Mărăcineanu nr. 11
6. Vizitiu Marius Gheorghe, Aleea Mușatini nr. 11, bl. N15, sc. C, parter, ap. 1
7. Bura Ionela Cristina, str. Muntenimii nr. 4, bl. 591, tr. I, et. 7, ap. 26
8. Fotache Radu Daniel, Aleea Basarabi nr. 8, bl. U3, sc. A, et. 4, ap. 20
9. Raus Narcis Adrian, str. Sucidava nr. 5, bl. P1, sc. A, et. 1, ap. 6
10. Olaru Mihaela, șos. Nicolina nr. 62, bl. 981, sc. A, et. 2, ap. 10
11. Teodorescu Ștefan, str. Ciurchi nr. 127A, bl. Q1, sc. C, et. 1, ap. 1
12. Sraer Ciprian Costinel, str. Clopotari nr. 15, bl. 634, sc. B, et. 4, ap. 13
13. Tudosă Iulian, str. Plăieșilor nr. 17, bl. L2, sc. A, et. 2, ap. 2
14. Gavril Cătălin, str. Prudenței nr. 6, bl. 934, sc. A, parter, ap. 2
15. Purice Lucian, Aleea T. Neculai nr. 131A, bl. 1003E, sc. D, et. 1, ap. 4
16. Bercea Dumitru, str. Păcurari nr. 24, bl. T6, sc. A, et. 10, ap. 65
17. Surugiu Ioan, str. Păcurari nr. 35, bl. 543, sc. A, parter, ap. 2
18. Ragoșca Cristina, str. Cetățuia nr. 16, bl. 865, sc. C, et. 3, ap. 11
19. Acatrinei Petru, b-dul Alexandru cel Bun nr. 41, bl. F1, sc. A, et. 4, ap. 2
20. Guluschevici Elena, Tomești, bl. 41, tr. 3, et. 2, ap. 10
21. Velișcu Petru, str. Dimineții nr. 15, bl. 774, sc. B, et. 3, ap. 9
22. Lupașcu Paul, str. A. Crihan nr. 18, bl. D11, parter, ap. 1
23. Pichiu Dănuț, str. Clopotari nr. 45, bl. 604, sc. B, et. 1, ap. 4
24. Alexa Gheorghe, str. Buridava nr. 9, bl. 33, sc. B, et. 3, ap. 3
25. Niță Ionela Alina, str. I. Creangă nr. 23, bl. M3, sc. B, et. 3, ap. 2

Viii cu morții și morții cu viii – o înmormîntare la țară

Înmormîntare la țară, undeva pe lîngă Iași, într-un sat. Sîmbătă, în jurul orei 12. Pe la 11, cu mic-cu mare, se adună deja jumătate de sat. Sînt îmbrăcați frumos, ca de sărbătoare. Omul intră în casă, se descoperă, zice „Dumnezeu să-l ierte!" și sărută icoana de pe pieptul mortului, apoi cinstește un păhărel de rachiu.

Afară, sprijiniți de perete, stau aliniați prapurii. La poartă așteaptă, gătită cu lăicere nou-nouțe, sania pe care va fi dus mortul. Aceasta arată că a fost un om gospodar, altfel ar fi fost dus, mai simplu, într-o căruță.

Gazdele nu stau o secundă. Le recunoști ușor: îmbrăcate în negru, cu chipul răvășit de oboseală, alergînd de colo-colo, numărînd și iar numărînd tacîmurile și colacii. Miroase a borș proaspăt, acru, din cazanele care fierb pe niște pirostrii, în fundul curții. E zăpușeală și liniște. Cîinii au fost legați undeva în spatele casei. Oamenii sușotesc despre secetă.

La căpătîiul lui, priveghează un înger

La 12 și cinci sosește preotul. Lumea se grăbește să îl salute respectuos. E un preot tînăr, cu o bărbuță roșcată și cu trăsături severe, urmat de un dascăl tînăr și timid. Intră amîndoi în casă, se închină și sărută, după rînduială, icoana. Mortul este pus pe o masă, lîngă fereastră. La căpătîiul lui priveghează un înger alb, înalt, slab, irizînd culori vineții. Apar și gazdele și sărută mîna părintelui. Acesta își îmbracă patrafirul și felonul, de culori închise, ruginii. Gazdele se grăbesc să-i înmîneze tradiționala lumînare împodobită cu un șervet frumos, lung, cusut de mînă. Primește și dascălul o lumînare asemănătoare. „Putem începe? Aduceți niște jar." De la bucătărie i se aduce o lingură cu jar. Preotul desface un pachețel de tămîie și varsă jumătate peste jar. Izbucnește un fum gros, alb, înnecăcios, care umple imediat toată încăperea. Și dintr-odată glasul grav și tărăgănat al preotului sparge liniștea de pînă atunci: „Binecuvîntat este Dumnezeul nostru, totdeauna, acum și pururea și în ve-e-cii vecilo-o-o-r". Dăscăluțul cîntă frumos, fără să se grăbească. „Cu duhurile drepților, celor ce s-au săvîrșit, odihnește, Doamne, și sufletul adormitului robului Tău..." „Veșnica pomenire, ve-e-șnica pomenire, ve-e-e-șnica lui pomenire."

Preambulul înmormîntării a luat sfîrșit. Preotul face un gest discret, semn că mortul poate fi scos din casă. Abia atunci izbucnesc primele bocete, prelungi, sfîșietoare. ***„Tăică-ă-ă***, nu ne lăsa, ***tăică-ă-ă!...***" În cameră intră nepoții mortului; ei vor scoate sicriul. Preotul iese înainte. Gazdele înghesuie pe pragul ușii o plapumă și o pernă, care vor fi date de pomană, după ce sicriul va fi trecut peste ele. E primul „pod". Afară se opresc și așează sicriul pe două taburete. În urmă, cineva sparge de prag o cană, obicei superstițios, ca să nu mai moară nimeni din casă. Se face liniște. „Cu înțelepciune, drepți, să ascultăm Sfînta Evanghelie..." Preotul citește primul „stîlp". La fiecare „pod" se va citi și cîte un „stîlp", adică un fragment din Evanghelii. În total, vor fi 11 „stîlpi", dar unii cer să se citească mai mulți, pînă la 24. „Podurile" sînt, de fapt, pomeni, milostenii. Ele trec sufletul mortului peste abisurile Infernului.

„Plîngeți toți pentru mine, fraților și prietenilor..."

În sfîrșit, cortegiul se pornește. Izbucnesc din nou țipete și bocete. „***Tăică***, nu ne lăsa, ***tăică!*** Cît ne-ai mai ajutat, ***tăică***! Mi-ai trimis bani la Constanța, mi-ai ajutat să-mi iau casă... Ai fost bun cu toți, ***tăică-ă-ă***! Scoală, ***tăică***, să-l vezi și pe Gheorghiță, că mult ai mai ținut la el, și i-ai dat lui căișorii matale, că așa ai fost matale bun cu toți, ***tăică-ă-ă***!"

Bocesc copiii răposatului, chiar dacă sînt oameni în toată firea. La țară, nu prea există mort nebocit, fie el și ultimul om dintr-un sat. Bocetele sînt foarte curioase, nu seamănă deloc cu ceea ce se găsește prin antologiile de folclor. Ele sînt un fel de necrolog popular, dar foarte concret: sînt amintite nume, locuri și fapte din viața mortului. Satul va comenta mult timp această ultimă evocare publică.

În fruntea cortegiului, prietenii răposatului duc prapurii și crucile, ornate cu prosoape noi. Urmează năsălia cu „pomeni" (colive, colaci, vin și un „pom" împodobit cu felii de mere și lămîi). Caii tîrîie din greu sănioaia, opintindu-se în hamuri. La fiecare oprire, fiii răposatului împart monezi celor care duc prapurii și pomenile. Pe drum, la porți sau pe la răscruci, așteaptă alți oameni, care se adaugă procesiunii, încît, dacă a fost un om bătrîn sau un gospodar, pînă la urmă se adună mai tot satul.

Cortegiul, dirijat de preot, care trebuie să cunoască foarte bine tradițiile locale, se oprește pe la răscruci și fîntîni. Pe ghizduri se pune cîte o cană cu vin și un colăcel cu lumînare. Sufletul mortului gustă din ele, se întărește și astfel poate merge mai departe. Se ajunge la biserică. În spatele bisericii se întinde cimitirul, micuț, tihnit, cu cruci albe de piatră, acoperite de verdeață. Mortul va fi prohodit, adică i se va face slujba de înmormîntare. „Care desfătare nu este urmată de întristare? Care mărire stă pe pămînt neschimbată? Toate sînt mai neputincioase decît umbra, toate mai înșelătoare decît visurile..." La sfîrșit, preotul ține un cuvînt despre răposat. De obicei se spun lucruri convenționale, sentimentalisme ieftine, evitîndu-se tot ceea ce ar putea trezi amintiri neplăcute. Preotul acesta însă vorbește altfel: despre viața plină de necazuri a răposatului, despre suferințele lui pe front, despre cei cinci copii ai săi binecrescuți, despre împărăția cerurilor pe care o moștenesc cei întristați și prigoniți... Lumea îl ascultă. Preotul încheie. Dă mortului ultima binecuvîntare, apoi sărută icoana de pe pieptul lui și face semn rudelor să-i dea ultima îmbrățișare. Dăscălușul izbucnește într-un cîntec sfîșietor, despre ce-ar vrea mortul să le spună prietenilor lui pentru ultima dată: „Plîngeți toți pentru mine, fraților și prietenilor, rudelor și cunoscuților, căci ieri vorbeam cu voi și fără de veste mi-a venit înfricoșătorul ceas al morții..." Lumea se îngrămădește în jurul sicriului, plîng toți, inclusiv bărbații.

„Lazăre, vino afară!"

Urmează ultimul act al înmormîntării. Intensitatea trăirilor sporește. De la ușa bisericii pînă la groapă se întind, unul lîngă altul, ultimele „poduri". Dacă cele de la început erau mai consistente (plapumi, perne, covoare, chiar și un vițel, scos în drum special pentru aceasta), ultimele pachete conțin doar un batic, o batistă, o lumînare, o cutie de chibrituri și un colăcel. Un bilețel arată cui îi este destinat „podul" (acestea din urmă, rudelor mai îndepărtate). Sicriul este purtat pe deasupra lor pînă pe marginea gropii. Aici este desfășurat un covor mare, de pe care preotul va citi ultima Evanghelie, cea a învierii lui Lazăr. Se observă că preotul nostru iubește mult această ultimă evanghelie: o citește încet, rar, aproape că o interpretează. Familia mortului îngenunchează la picioarele lui. Iisus lăcrimează. Mulțimea observă și începe să murmure. „Lazăre, vino afară!", strigă Iisus cu glas puternic. Îngerul acela lung și alb tresare (de unde o fi apărut iar?). În sfîrșit, se termină. Se cîntă pentru ultima dată „Veșnica pomenire". „Puneți giulgiul!" În timp ce doi-trei bărbați acoperă mortul cu o pînză albă, după ce, obligatoriu, i-au potrivit pe cap căciula sau pălăria, are loc un episod neașteptat. Trei sau patru femei se reped și sfîșie în mai multe părți o bucată mare de stofă. Un vechi simbol al doliului, sfîșierea hainelor. Preotul toarnă din paos, peste giulgiu, în chipul crucii. Femeile încep iar să țipe și sînt îndepărtate. Este pus capacul și sicriul este coborît încetișor în groapă, în timp ce dascălul încearcă să acopere bocetele cu cîntarea sa de jale.

„Hîrlețul! Hîrlețul!", strigă cîțiva, îngrijorați că preotul ar putea uita tocmai acest lucru. Se face din nou liniște. Preotul ia hîrlețul, aruncă cîțiva bulgări de pămînt peste coșciug, apoi îl înfinge cu putere, în semnul crucii, la capătul gropii, spunînd deslușit: „Pecetluit este acest mormînt pînă la a doua venire a Domnului, Dumnezeului și Mîntuitorului nostru Iisus Hristos". De pe margine, sufletul mortului aruncă priviri deznădăjduite. În curînd, și el se va ridica încetișor de pe pămînt, absorbit de o putere nevăzută, într-o ultimă călătorie spre locul bucuriei sau al întristării veșnice.

Peste groapă, femeile întind găina rituală. O va lua groparul care a început groapa. Lumea este poftită la praznic.

Praznicul

Acum este deja foarte cald. Praznicul este organizat în ograda mortului: trei rînduri de mese lungi, acoperite cu polietilenă. Încape toată lumea. În frunte, masa părintelui împodobită frumos cu prosoape și flori. E singurul care are paharul său. Restul lumii va bea, pe rînd, cu același pahar, semnul comuniunii. Paosul și coliva sînt sfințite din nou. Ele vor rămîne pe masă pînă la sfîrșitul praznicului. Din cînd în cînd, sufletul mortului se apropie și gustă și el cîte ceva. În jurul paosului, femeile presoară făină sau cenușă, ca să cunoască urmele sufletului.

Fiii răposatului servesc la masă. Ei au grija băuturii. Merg de la om la om, toarnă în pahar și îndeamnă. Omul răspunde: „Să trăiți, să-l pomeniți!", dă paharul peste cap și-l înapoiază. Paharul face înconjurul mesei, apoi o ia de la capăt. Sînt aduse sarmalele. Lumea se ridică în picioare și dascălul intonează solemn „slava", o cîntare care are, probabil, rolul de a reaminti mesenilor pentru ce se află la acea masă: „Adusu-mi-am aminte de proorocul ce strigă: eu sînt pămînt și cenușă..." De-acum, praznicul poate lua sfîrșit. Preotul face rugăciunea. Gazdele îi mulțumesc și-l conduc pînă la poartă. Dăscălușul mai întîrzie cîteva clipe, pentru a primi un pachet cu vin și colaci, apoi se grăbește să-l ajungă pe părintele, care deja înaintează voinicește prin praful drumului, sub arșița ucigătoare.

Reportaj de Ioan CASSIAN

Despre tradițiile ortodoxe de înmormîntare

interviu cu preotul Ioan-Florin FLORESCU, parohia Valea Satului

- În primul rînd vă mulțumesc că ați acceptat acest interviu incomod. După cum v-am spus, aș vrea să discutăm despre moarte și obiceiurile noastre de înmormîntare, subiect care, vrem-nu vrem, ne preocupă pe fiecare, într-un fel sau altul. Părinte, voi începe cu o întrebare directă: de ce costă atît de mult o înmormîntare? „Banii de înmormîntare" sînt o adevărată obsesie, mai ales pentru pensionari...

- Nu înțeleg de ce mă întrebați pe mine despre costurile unei înmormîntări. Eu nu reprezint „pompe funebre", eu reprezint Biserica Ortodoxă și potrivit rînduielilor scrise ale Bisericii slujba înmormîntării nu face referiri materiale decît cel mult la cîteva lucruri, care se dau de pomană în mod tradițional: o colivă, un pahar de vin, o lumînare...

- Bine, dar toată desfășurarea aceasta de prosoape, colaci, pomeni, parastase și așa mai departe, nu înseamnă foarte mulți bani?

- Ba da, pentru cine îi are și vrea să îi cheltuiască astfel. Vreau să vă spun că eu am făcut parastase cu o pîine și două kile de mere și sînt convins că slujba aceasta, făcută după puterile lor de niște creștini mai nevoiași, a fost la fel de bine primită de Dumnezeu.

- Vreți să spuneți că se poate face o înmormîntare fără colaci, colive, vin, prosoape...

- Vreau să spun că toate acestea, absolut toate, poate mai puțin coliva și un pahar de vin, țin de tradițiile populare locale. Ele diferă enorm de la regiune la regiune și chiar de la sat la sat. În cartea de slujbe a Bisericii nu există astfel de indicații. Nu scrie nicăieri că trebuie să împarți atîtea prosoape, că trebuie să comanzi „pomeni" la brutărie (care au făcut o adevărată afacere din aceasta!), că trebuie să dai atîtea „poduri" și așa mai departe. Oamenii au moștenit aceste lucruri din tradiția părinților lor, țin la ele, le-au amplificat, se consideră reprezentați de ele, dar, repet, din punct de vedere bisericesc, ele ar putea lipsi cu desăvîrșire și slujba s-ar face exact la fel. Problema adevărată este aceea că oamenii trebuie să înțeleagă să urmeze aceste tradiții după puterile lor, să nu piardă din vedere că lucrul cel mai important este rugăciunea și milostenia, nu ce zice gura-lumii. Dacă ai cu ce, atunci fă praznic mare și cheamă pe cît mai mulți. Dacă ești mai strîmtorat, dă de pomană după puterile tale, ce poți și tu, acolo, un colăcel, un pahar de vin, o batistă, o cană de apă... Numai cine are, împarte plapumi, perne, prosoape, sau mai știu eu ce, dar importantă nu este valoarea materială, ci să dai ceva, cît de mic, după putere, de sufletul răposatului aceluia, să arăți prin aceasta că nu a trăit ca un zgîrîie-brînză, că nu a agonisit ca un disperat...

- Am înțeles. Totuși, de ce se fac aceste praznice neapărat cu mese, cu mîncare... De ce nu s-ar putea organiza o recepție funebră, un fel de cocktail mai simplu, așa, ca la protestanți.

- Nu știu cum e la protestanți, dar poate propuneți dumneavoastră această modă...

- Mă refeream la simplitate, la problema atît de costisitoare și de obositoare a unor mese.

- Uitați cum cred eu că stau lucrurile. Sîntem la porțile Orientului, unde sute și sute de ani o farfurie cu mîncare salva poate un nenorocit de la moarte prin inaniție. Acest lucru a marcat comportamental civilizația răsăriteană. Poate eu și cu dumneavoastră am mîncat astăzi, dar vă asigur că în parohia mea, un sătuc departe de Iași, sînt copii care mănîncă pîine o dată pe săptămînă... Oare ce-ar crede ei despre, mă iertați, cocktailul dumneavoastră? Vă repet: nu trebuie să facem praznice costisitoare și obositoare, ci fiecare după puterea și punga sa. La urma urmei, o farfurie cu mîncare și un pahar cu vin e pomana cea mai bine-primită, fie de un sărac, fie de un om bogat. Și vreau să mai reamintesc cuvintele evanghelice ale Mîntuitorului Iisus Hristos, care spune că ne va judeca nu după criterii de inteligență, de avere, de poziție socială, de celebritate, ci cu cuvintele: „Flămînd am fost și mi-ați dat, sau nu mi-ați dat să mănînc, gol am fost și m-ați îmbrăcat sau nu, bolnav am fost și ați avut sau nu grijă de mine, pentru că dacă ați făcut acestea față de aproapele vostru, înseamnă că mie mi-ați slujit..."

- E foarte frumos ce spuneți dumneavoastră, dar dați-mi voie să vă întreb un lucru mai delicat. V-am prevenit că e vorba de un interviu incomod.

- Iar eu am acceptat să vă răspund la orice întrebare, așa că profitați.

- De ce sînt preoți care pretind taxe fixe și deloc mici pentru o înmormîntare?

- E un abuz. Eu recomand oricui i se condiționează slujba, orice slujbă, de o sumă anume, să reclame acest lucru protopopiatelor sau chiar Mitropoliei. Dar cred că un asemenea abuz se întîmplă rar. Îmi dați voie să vă pun și eu o întrebare?

- Vă rog.

- Știți ce salariu primește un preot de la statul român?

- Știam ceva, parcă s-a scris și în această pagină...

- Vă spun eu: 300.000 de lei în mînă.

- Și ce legătură are cu taxele abuzive de care vorbeam?

- Nici o legătură, am spus doar așa.

- Totuși, iertați-mă, dar preoții sînt recunoscuți ca oameni cu bani...

- Vă sar dumneavoastră mai ușor în ochi, pentru că sînt preoți. Și depinde cu cine vreți să-i comparați. Îi comparați cu șomerii? Cu salariul minim pe economie? În realitate, puțini preoți, unii de la oraș, cu parohii foarte mari, au bani. Dar majoritatea preoților români sînt preoți de țară, ori la țară se trăiește astăzi foarte prost. Dar dumneavoastră credeți că ați avea mai multă credință dacă preoții ar fi niște cerșetori?

- Nu e vorba de asta, ci de modalitatea aceasta jenantă de a plăti un preot pe sub mînă.

- Jenantă în primul rînd pentru preot. Țări ca Austria, Italia, landurile germane, au găsit modalități civilizate pentru a rezolva această problemă a salarizării clerului, incluzînd-o ca impozit benevol pe statele de plată ale cetățenilor care au optat pentru acea biserică. Cine nu vrea, nu plătește nimic și înseamnă cu nu are nevoie de asistența spirituală a bisericii.

- Să ne întoarcem la obiceiurile de înmormîntare, pentru că aș mai avea cîteva întrebări. Nu am înțeles niciodată de ce atunci cînd se cîntă „veșnica pomenire" coliva trebuie legănată în sus și-n jos...

- E un simbol. Ca și cum am vrea să ajungem cu acel paos - așa se cheamă, paos - pînă la cei din cer, să fim împreună, să fim în comuniune, de aceea se țin toți unii de alții. Nu e nimic ridicol aici, e un simbol. Legănarea jertfelor este un obicei foarte vechi, îl întîlnim la vechii evrei și este chiar o prescripție a Vechiului Testament, ca jertfa să fie legănată înaintea altarului.

- Dar așa-numitele „poduri" ce rol au?

- Vedeți, podurile sau pomenile sînt, de fapt, niște milostenii, niște fapte bune făcute în numele răposatului. Poate că el nu prea a dat în viață, sau poate are multe păcate, de aceea copiii, rudele, dau în urma lui de pomană. Lumea zice „Dumnezeu să-l ierte", ceea ce este echivalent cu o rugăciune, ori în acele clipe ce poate fi mai important înaintea Dreptului Judecător decît o rugăciune smerită? De aceea se cheamă „poduri", pentru că sufletul poate fi ajutat să se salveze prin ele, prin aceste milostenii, din prăpăstiile iadului. Dar „pod" poate fi chiar și o cană de apă dată la timp unui om însetat și orice altă pomană, cît de neînsemnată în ochii lumii, un fir de ceapă, vorba lui Dostoievski...

- Credeți că e bine să încurajăm pomana?

- Chiar, știți ce înseamnă „pomană"? E un cuvînt care vine din slavonă, din „pamenti" sau cam așa ceva, și înseamnă „amintire". A da sau a lua de pomană nu înseamnă a da sau a lua „pe degeaba", ci în amintirea cuiva. A face pomenirea cuiva înseamnă, deci, a aminti de omul acela. Și acum vă răspund la întrebare: da, e foarte bine să ne amintim unii de alții, să ne pomenim cît mai des, să ne facem pomană reciproc. Să nu-mi spuneți că vă este indiferent dacă veți fi sau nu pomenit peste o sută de ani.

- De ce nu mi-ar fi indiferent?

- Pentru că atunci viața ar fi foarte sinistră... Să te zbați în această lume, să crești copii cu prețul unor osteneli extraordinare, să lași atîtea semne în urma ta, prieteni, familie, pentru ca, după moarte, în cîteva zile, să fii uitat cu desăvîrșire, să devii un nimeni aneantizat... Oricît am brava, nu putem trăi normal fără rădăcini, fără continuitate, fără pomenire în memoria universală, dumnezeiască. Tocmai de aceea se mențin atît de fidel tradițiile ortodoxe de înmormîntare.

Un interviu de Mihai TANASE

Cum se moare, în statistici

Pretinsa rezistență a românilor la condițiile ostile de viață este de domeniul legendei: România se situează printre țările europene cu mortalitatea cea mai ridicată. În cazul mortalității materne și infantile, ea ocupă chiar primul loc, la o distanță inadmisibilă pînă și față de o țară ca Bulgaria. Declarația șocantă a președintelui Emil Constantinescu, din timpul campaniei electorale din 1996, cum că ***„nu este soarta noastră să fim primii în Europa doar prin numărul de copii care mor în fiecare zi"***, i-ar putea fi întoarsă chiar de adversarii politici de astăzi. Sîntem, în continuare, primii la murit.

Nici nu este greu, într-o țară în care aproape jumătate din populație trăiește într-un mediu rural cvasi-abandonat din punct de vedere administrativ și economic. După datele oficiale ale C.N.S., 85% din ruralitatea românească nu are încă acces la canalizare și instalații de apă, iar 34% - incredibil! – nu are încă acces la electricitate. Sărăcia extremă la care a fost adusă populația, precum și deriva și pauperizarea fără precedent a sistemului sanitar i-au împins pe români în umbra bolii și a morții. Chiar în această pagină se relata recent cazul unei femei dintr-un sat de lîngă Iași, mamă a cinci copii, care a murit pentru că nu a avut la timp două sute de mii de lei, pentru medicamentele care i-ar fi putut salva viața. Nu mai miră pe nimeni, deși sîntem în anul 2000, recrudescența deceselor datorate, la bărbați, tuberculozei (peste 6%!), bolilor infecțioase și parazitare, bolilor digestive sau tulburărilor mentale, sau, la femei, datorate bolilor de nutriție și metabolism. Ele poartă pecetea cruntă a mizeriei, stresului, sărăciei și foamei. În România se moare mult și se moare greu, într-o agonie însingurată, surdă, mîngîiată poate doar de gîndul izbăvirii, chiar și cu acest preț, de lumea noastră strîmbă și sfidătoare.

1. Rata mortalității generale (toate datele sînt la nivelul anului 1999):

- 11,8 ‰
- sporul natural: negativ, -1,3.

2. Mortalitatea pe județe:

- maxim: 14‰ Arad, Giurgiu, Teleorman ș.a.
- minim: 10‰ Iași, Constanța, Brașov ș.a.

3. Mortalitatea pe medii:

- urban: 9,1‰
- rural: 15,1‰

4. Mortalitatea pe sexe:

- femei: 10,8‰
- bărbați: 12,9‰
- la grupele de vîrstă între 20-64 de ani, mortalitatea masculină este de peste 2 ori mai mare decît cea feminină!

5. Rata mortalității infantile:

- 18,6‰ (pentru comparație, în Bulgaria ea este de 14‰, în Polonia de 12‰, în Ungaria de 6‰)

6. Rata mortalității materne:

- 41 la suta de mii de nașteri, comparabilă cu cea din Tailanda, Malaiezia etc. (pentru comparație: Bulgaria 15, Germania 8, Grecia 1)

7. Cauzele principale de deces:

- 61,8% bolile cardio-vasculare
- 14,6% tumori
- 6,35% accidente și traumatisme
- 6% boli digestive
- 6% boli respiratorii
- 26-30.000 de decese sînt cauzate anual de tabagism
- specialiștii Comisiei Naționale de Statistică sînt de părere că în jur de 20% din bolile care îi afectează pe români pot fi puse pe seama condițiilor de mediu.

8. Cauzele mortalității infantile:

- peste 2/3 din decesele infantile se datorează bolilor respiratorii și afecțiunilor intra-uterine.
- peste 50% din cazurile HIV/SIDA pediatrice din Europa sînt înregistrate în România (3381 cazuri HIV și 2963 de SIDA în viață, la care se adaugă 2019 decese); dintre acestea, 41,4% sînt cauzate de infecția intraspitalicească, 21,1% de transfuzii și doar 5,5% sînt prin transmitere de la mamă la copil (date furnizate de Ministerul Sănătății).

Surse Internet: Comisia Națională de Statistică și Ministerul Sănătății

Documentar de Ioan CASSIAN

ȘTIRI ECONOMICE

Dăianu prezice o vară de foc pentru Guvern

Consecințele „zguduirii“ sistemului bancar, mișcările sindicale și apropierea alegerilor sînt, în opinia fostului ministru de Finanțe *Daniel Dăianu,* elementele cheie de care ar trebui să aibă grijă guvernanții în evoluția economică imediată a României. *„Următoarele două luni de zile vor fi critice. Guvernul va trebui să se lupte cu consecințele fenomenelor recente din sistemul bancar și cu neîncrederea populației, cu mișcările sindicale și, nu în ultimul rînd, trebuie să ținem seama că ne aflăm într-un an electoral“*, declara acesta, la întîlnirea de ieri cu ziariștii ieșeni. De altfel, Dăianu aprecia că ținta de inflație de 27% din acest an nu poate fi respectată, în condițiile în care evoluția cursului valutar deja a depășit previziunile făcute de Banca Mondială, iar neîncrederea populației în sistem se manifestă prin „dolarizare“.

La „plusurile“ economiei românești actuale, Daniel Dăianu a trecut în primul rînd faptul că BCR a rezistat „atacului“. *„Nu s-a exagerat cînd s-a spus că BCR este reduta principală. Dacă această bancă ar fi căzut, sistemul bancar s-ar fi prăbușit“,* spunea el. Alte aspecte pozitive ar fi încheierea acordului cu Fondul Monetar Internațional și continuarea procesului de asanare în sistemul bancar. Chiar dacă nu sînt multe bănci cu probleme și Guvernul încearcă pe ultima sută de metri să reglementeze funcționarea cooperativelor de credit, sistemul bancar rămîne încă fragil, iar personalul calificat în acest domeniu lipsește, aprecia fostul ministru de Finanțe. *„În plus, economia nu dă semne de redresare, de restructurare. Este acum un ușor reviriment, însă dacă acesta nu se menține, nu se poate ca sistemul financiar să lucreze bine. Nici un sistem bancar nu poate să-și mențină mersul cînd economia plonjează“,* declara Daniel Dăianu. Făcînd referire la cazul FNI, fostul ministru de Finanțe aprecia că nu există în România investiții care să permită un randament atît de mare. *„Nu trebuia să se permită CEC-ului angajarea în astfel de operațiuni, pentru că CEC-ul are o garanție explicită din partea statului. Cînd eram ministru de Finanțe, nu am fost de acord ca CEC să devină bancă comercială, pentru că sistemul bancar în România nu este suficient supravegheat“*. (Alina CORDUNEANU)

Curs calculat de BNR, 16.06.2000

21.050 lei/dolar
10.295 lei/marcă
20.136 lei/EURO

Brutăriile sînt într-o situație critică

■ micii producători de pîine trăiesc de pe o zi pe alta ■ la angrosiști prețul la făina de grîu se apropie de 8000 lei/kg ■

Micii producători sînt primii loviți de secetă deoarece nu au acces la rezerva de stat

Seceta și veștile din toată tara privind calamitarea unor suprafețe mari cultivate cu grîu sau porumb au făcut ca preturile la făină și mălai să se dubleze doar în cîteva zile, iar pîinea să coste 4000-4500 lei.

„Noi cumpărăm grîu cu 2900 sau 3000 de lei kilogramul și asta fără nici un fel de taxe. Ce să vă mai spun, că am auzit că pe la Botoșani lumea cere și 8000 de lei pe kilogram. Grîul din import este mai ieftin. Ajunge la cel mult 2700 de lei pe kilogram. În tot cazul, pîinea fabricată de noi va fi mai scumpă, în funcție de sortiment, între 5% și 7%“, a spus *Dănuț Manolache,* director comercial la „Pangran“. Probleme serioase au firmele mici cărora nu li s-au aprobat cantitățile cerute de la rezervele de stat. *„Trăim efectiv de pe o zi pe alta, iar de vreo două săptămîni prețurile la făină au luat-o razna. Cresc de la o zi la alta și nici măcar nu găsim“*, a explicat *Dănuț Cacianov,* director general la „Paniro“, firmă care prelucrează cam două tone de făină pe zi. La începutul săptămînii, după cele spuse de *Silviu Măgureanu,* director general la „Europan“, producătorul pîinii „Bucium“, făina era de 6000 de lei kilogramul (fără TVA). În prima zi a săptămînii viitoare en grosiștii vor cumpăra făină de la depozite cu încă 15% mai scumpă. *„Bineînțeles că și prețul pîinii va trebui crescut, ca să nu închidem de tot prăvălia. Acum ne-a făcut și CONEL-ul un dar. Mai scumpește puțin energia, că tot era prea ieftină. Sînt revoltat de cei care își permit să speculeze acest moment de criză (artificială sau reală) pe punga cetățenilor și a noastră“*, a adăugat Silviu Măgureanu.

Direcția Agricolă anunță că mai este grîu pînă se strînge ce a mai rămas din recoltă

Pentru prima dată în ultimii ani, îngrijorarea privind viitoarea scumpire a energiei electrice cu 34% are un concurent serios în gîndurile pe care și le fac producătorii de pîine. Este vorba de aprovizionarea și prețul materiei prime. Statisticile de la Direcția Agricolă din Iași arată pînă acum pierderi totale la nivelul județului Iași de peste 123 miliarde de lei numai la producția de grîu. *„Pînă la viitoarea recoltă ar mai fi grîu. Cam 9500 de tone la marii producători și cam 1100 de tone de făină. Aceste cantități se găsesc la marii producători deci, pînă în maxim două săptămîni, cînd va începe recoltarea grîului în Sud, va fi pîine în Iași“*, a declarat inspectorul *Veronica Crăciunescu* din cadrul Direcției Generale pentru Agricultură și Alimentație (DGAA). Ea nu și-a putut însă ascunde îngrijorarea referitoare la volumul viitoarei recolte de grîu. *„Sper din suflet să plouă în următoarele zile, pentru că și așa s-a distrus mult din cauza secetei“*, a mai adăugat inspectorul de la DGAA. În Iași se consumă cam 4000 de tone de făină pe lună. Pînă acum au fost eliberate două tranșe din rezerva strategică a statului și există posibilitatea eliberării unei a treia tranșe de grîu. Pentru a obține grîu din rezerva de stat trebuie îndeplinite niște condiții destul de dure, printre care și o scrisoare de garanție bancară cu o valoare mai mare de o dată și jumătate decît valoarea cantității de grîu luată cu împrumut, precum și obligația de a înapoia la rezerva de stat cantitatea de care a beneficiat în această primăvară. Veronica Crăciunescu de la DGAA este de părere că micii producători, fără putere financiară mare, ar trebui să se asocieze. *„Așa ar putea să îndeplinească măcar ca și asociație condițiile cerute de minister și și-ar împărți între ei cantitatea obținută. Dar nici măcar așa nu vor“.*

Deoarece grîul din rezerva de stat nu este de soi, producătorii mari l-au achiziționat și au adoptat următoarea politică. Cumpără cantități mai mici de făină din import, care este de foarte bună calitate, pe care o amestecă în anumite proporții cu cea rezultată din grîul din rezerva de stat, care este de calitate mai slabă. În acest mod calitatea pîinii rezultate este acceptabilă. **(A. PRODAN)**

La Botoșani, făina a ajuns și la 11.000 lei/kg

■ **Botoșani:** se cumpără făină și porumb cu baxurile, iar prețul pîinii se preconizează a se dubla. Kilogramul de făină de grîu a ajuns să se vîndă și cu 11.000 de lei, iar porumbul boabe cu 4000 de lei kilogramul.

■ **Vrancea:** prețul unui kilogram de grîu a ajuns la 4.000 - 4.500 de lei. În numai două săptămîni, prețul unui kilogram de porumb a crescut de la 1.700 lei la 3.500 lei, iar un kilogram de mălai costă 7.000 lei, dublu față de luna precedentă.

■ **Bacău:** prețul unei pîini de 500 de grame a sărit la 5000 de lei, făina de grîu vînzîndu-se pe piață cu 10.200 lei.

■ **Galați:** în doar două săptămîni, prețul grîului a ajuns la 3.500 de lei/kg și va urca în continuare, pentru că în acest moment în tot județul nu sînt mai mult de 7.000 de tone de grîu și făină, în condițiile în care necesarul lunar de consum este de 4.000 - 4500 de tone.

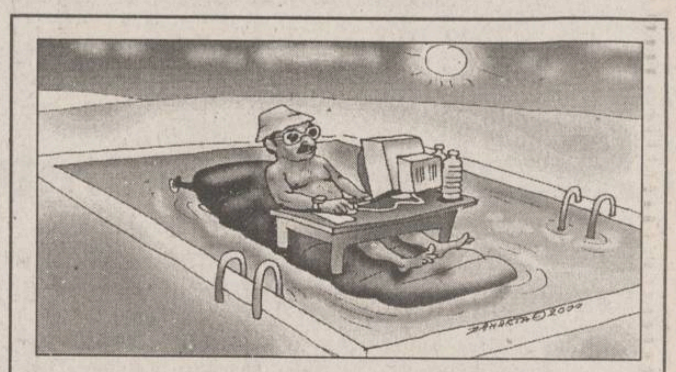

Ordonanța cu ape minerale i-a zăpăcit pe directori și patroni

Guvernul a adoptat, în urmă cu două zile, o ordonanță privind protecția angajaților în perioadele în care temperaturile ating limite extreme, de peste 37 de grade Celsius sau sub -20 de grade Celsius. Măsurile pe care ar trebui să le ia angajatorii se referă la asigurarea ventilației la locurile de muncă, asigurarea a 2-4 litri de apă minerală de persoană și la dotarea cu echipament individual de protecție și cu dușuri. Angajatorii care nu vor putea asigura aceste condiții vor trebui să reducă durata zilei de lucru, să eșaloneze pe două perioade ziua de lucru, pînă la ora 11.00 și după ora 17.00, sau chiar să întrerupă lucrul.

Dobre Sanciuc Mirela, director la SC „Tehnomex“ SRL, societate producătoare de produse de panificație, ne-a declarat că *„nu era nevoie să mă oblige statul ca să le asigur angajaților aceste condiții. Am sistem de ventilație, centrală proprie, dușuri, angajații au frigiderul lor. Oricum, cine și-a bătut joc pînă acum de oameni își va bate joc și de acum înainte. În legătură cu eșalonarea zilei de lucru, oamenii vor mînca pîine cînd va scădea temperatura?“*. Altă firmă unde muncitorii sînt nevoiți să lucreze la temperaturi înalte este SC“Moldoplast“ SA. *Sergiu Ambrono,* directorul societății, ne-a declarat că *„dacă utilajele ar funcționa la întreaga capacitate, temperatura din interior ar crește cu 10 grade Celsius față de exterior. Instalațiile sînt prevăzute cu sisteme de ventilație, dar pentru că nu se lucrează decît la 10% din capacitate nu le folosim, deoarece consumul de energie ar fi prea mare. Angajații folosesc apă potabilă, iar pentru ventilație mai deschid geamurile și ușile. În cazul în care temperaturile vor fi insuportabile, s-ar putea ajunge și la eșalonarea zilei de lucru, cu toate că va trebui să suportăm pierderile legate de oprirea utilajelor“*. *Radu Luca,* purtător de cuvînt la CET Iași, ne-a spus: *„Nu poate fi vorba de asigurarea apei minerale pentru toți angajații. Sînt muncitori care lucrează la temperaturi de peste 50 de grade Celsius, cum ar fi fochiștii la cazane. Aceștia beneficiază de o serie de sporuri, de alimentație de protecție (lapte), precum și de o instalație de sifon. Fiind o unitate cu foc continuu, nici nu poate fi vorba de eșalonarea zilei de lucru“*. **(Constantin PAVEL)**

Se proiectează designul noii Dacii

■ mașina va costa 5.000 de euro

Proiectul realizării unei noi game de automobile Dacia reprezintă un subiect dificil, însă preocuparea principală a Renault este de a oferi Daciei o nouă identitate, a declarat *Kenneth Melville,* director în cadrul companiei Renault, șeful echipei de designeri de la Tehnocentre - Paris, care proiectează noul model Dacia. *„Proiectul Dacia, din punct de vedere al designului, este în faza de început a dezvoltării. Această etapă este, probabil, cea mai incitantă, dar și cea mai dificilă, întrucît încercăm să identificăm exact ce tip de vehicul va fi ales. Facem o multitudine de schițe, de modele, și în același timp ne consultăm cu cei din România pentru a înțelege ce se dorește“,* a afirmat oficialul Renault. Noul automobil care va fi realizat în urma colaborării dintre Renault și Dacia va fi lansat pe piață la sfîrșitul anului 2003 - începutul anului 2004, la un preț situat în jurul a 5.000 de euro.

„Noua Dacie va fi o mașină originală la standarde europene, cu un interior confortabil, pentru familie“, a declarat, recent, Patrick la Quement, șeful Departamentului pentru Design Industrial din cadrul grupului Renault. Compania franceză și-a propus ca, începînd cu anul 2010, producția de automobile Dacia să atingă cifra de aproximativ 200.000 de vehicule pe an, din care 80.000 de unități vor fi exportate.

Investitorii de la FNI vor să fie despăgubiți prin lege

Cei 21 de reprezentanți ai investitorilor FNI care au protestat, ieri, în Piața Victoriei, au adresat premierului *Mugur Isărescu* un memoriu în care cer să fie aprobată o ordonanță de urgență prin care ei să fie despăgubiți la valoarea de 103.720 de lei pentru fiecare unitate de fond, sub formă de *„certificate de trezorerie, carnete CEC și altele“*. Ei au precizat că fac acestă solicitare direct primului-ministru pentru că nu doresc să fie implicați în acțiuni juridice care ar dura foarte mult. De asemenea, investitorii cer premierului un răspuns în regim de urgență, a declarat *Gabriela Vrînceanu Firea,* purtătorul de cuvînt al Guvernului. Firea a adăugat că premierul este preocupat și îngrijorat de situația investitorilor la FNI și că se desfășoară deja o anchetă guvernamentală, precum și una judiciară privind situația de la FNI. *„Săptămîna viitoare vom fi în măsură să spunem care este cifra aproximativă a sumei disponibile ce poate fi oferită investitorilor, sumă obținută din lichiditățile FNI, precum și din activele FNI care ar putea fi vîndute“* a precizat purtătorul de cuvînt al Executivului.

Banca Populară Română își apără președintele

■ reprezentanții acesteia susțin că Emil Botea a beneficiat legal de credit din partea băncii

Polițiștii vor să-l ia la scuturat pe Emil Botea, considerînd că acesta a fost o „căpușă“ pentru bancă

Emil Botea, președintele Băncii Populare Române - Cooperativa de credit - a beneficiat, din partea băncii, de o linie de credit, dar aceasta a fost aprobată de Adunarea Generală a BPR și de Consiliul de Administrație, iar împrumutul a fost rambursat integral, se arată într-un comunicat al BPR.

Poliția Economico-Financiară a anunțat, joi, că va începe urmărirea penală împotriva președintelui BPR, Emil Ioan Botea, și a lui *Chicioreanu Mihail Gabriel,* membru în Consiliul de Administrație al băncii. Anchetatorii au stabilit că președintele BPR, Emil Ioan Botea, a beneficiat de o linie de credit de la bancă, în valoare de peste 8 miliarde de lei, pentru care nu s-au întocmit documentele legale. Debitul maxim al lui Botea către bancă a fost de 4,5 miliarde de lei, la 14 mai 1999. La 8 iunie 2000, Botea a achitat ultima rată, în sumă de 2,4 miliarde de lei. *„BPR nu are nici un prejudiciu și nu a existat sub nici o formă intenția din partea lui Emil Botea de a frauda sau prejudicia banca. Garantarea acestei linii de credit s-a făcut prin bilet la ordin în suma de cinci miliarde lei și care reprezintă, conform legii, un titlu executoriu în cazul neîndeplinirii obligațiilor asumate“,* se precizează în comunicat.

În legătură cu închirierea locuințelor proprietate personală de către Emil Botea și Chicioreanu Gabriel, în calitate de administratori ai băncii, Adunarea Generală a Membrilor Cooperatori din 14 iulie 1998 a aprobat în unanimitate încheiarea unui contract de management cu membrii Consiliului de Administrație. În contractul de management se prevede, printre alte drepturi, și închirierea către bancă a locuințelor proprietate personală.

Potrivit anchetatorilor, care au verificat proveniența celor peste două miliarde de lei care constituie ultima rată achitată de Botea, s-a stabilit că președintele băncii a primit sume mari de bani de la BPR, ca urmare a unui contract de închiriere a unui imobil din București, al cărui proprietar este și a vîndut BPR mai multe autoturisme, în calitate de intermediar.

Polițiștii au descoperit că acest contract de închiriere și un altul, privind un imobil care îi aparține lui Mihail Gabriel Chicioreanu, membru în Consiliul de Administrație al BPR, sînt false. Ambele imobile sînt amenajate de cei doi ca locuințe personale și nu ca spații operative ale BPR, așa cum este înscris în contractele de închiriere.

În ceea ce privește cumpărarea de către bancă a unor autoturisme de la diferite persoane care activează în cadrul băncii, pentru care s-a făcut afirmația că au fost cumpărate la suprapreț, BPR menționează că aceste autoturisme au fost cumpărate de persoane fizice la o licitație publică organizată de SIF Muntenia, autoturismele prezentînd diferite defecțiuni, care au necesitat reparații importante din punct de vedere valoric și care reprezintă diferența dintre prețul de cumpărare și prețul de vînzare către bancă. *„Mașinile Chrysler la care se face referire au fost cumpărate direct de către bancă de la persoane fizice vînzătoare și nu înțelegem care este legătura cu președintele Botea Ion Emil“,* se afirmă în comunicatul BPR. Poliția susține că, în aprilie 2000, Botea a cumpărat 17 autoturisme Chrysler, de la nouă persoane fizice, existînd suspiciuni în legătură cu realitatea prețurilor de achiziție. Potrivit Direcției Poliției Economico-Financiare, în 1998, Botea a cumpărat șase autoturisme Honda Civic și două autoturisme Daewoo Espero, de la SIF Muntenia, cu trei sute de milioane de lei. Două dintre mașini au fost vîndute BPR cu 180 de milioane de lei. Un autoturism Honda Civic, pe care Botea l-a cumpărat cu 35 de milioane, l-a vîndut BPR cu 80 de milioane de lei, iar un Espero, pe care l-a cumpărat cu 48 de milioane, l-a vîndut băncii cu o 100 de milioane.

Stiati ca? ...

99% dintre paginile Web romanesti sunt in: Bucuresti, Cluj, Oradea, Timisoara, Brasov, Constanta, Iasi!

necomm

Conexiunea Internet directa si de mare viteza cu toate aceste orase este solutia pentru acces rapid!

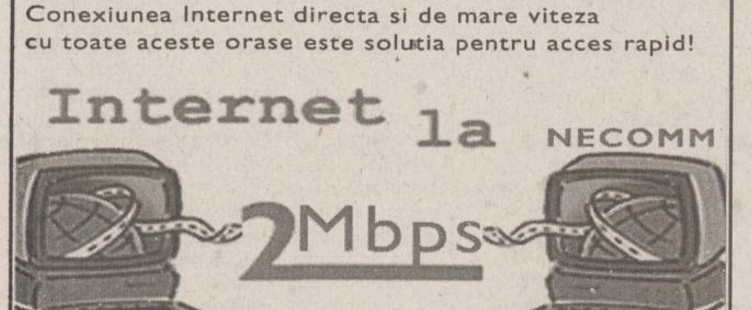

...si ai "orice".ro la un click de mouse

Smardan 5, Iasi / 271333 (127) / office@necomm.ro

COOPERATIVA DE CREDIT BANCA POPULARĂ

"MINERVA"

mulțumește clienților săi pentru încrederea acordată în cei trei ani de funcționare timp în care nu v-am înșelat așteptările, onorîndu-ne permanent obligațiile asumate față de dumneavoastră și contribuind astfel la sporirea economiilor deponenților noștri.

În această perioadă dificilă prin care trece întreg sistemul financiar-bancar românesc vă asigurăm de loialitatea noastră dovedită în timp și contăm pe încrederea de care ați dat dovadă de cînd sînteți clienții noștri.

Doar cu încredere și calm putem depăși împreună aparentele probleme ivite în ultimele zile.

Banca Populară Minerva rămîne alături de dumneavoastră.

AGENDA BANCARĂ

Banca Transilvania ■ Sucursala IAȘI - str. Ghica Vodă 3A ■ Tel. 216770, 215011, fax: 216770

DOBÎNZI AVANTAJOASE LA DEPOZITE

Clienții Băncii Transilvania beneficiază acum de dobînzi mult mai atractive pentru constituirea de depozite

	Persoane fizice	Persoane juridice
1 lună	37%	33%
3 luni	39%	36%
6 luni	38%	35%
9 luni	36%	33%
12 luni	36%	32%
Suma minimă:	300.000 lei	25.000.000 lei

Dobînzile sînt ferme pe toată perioada contractului de depozit. Banca Transilvania nu percepe comision la depunerile de numerar.

Certificate de depozit cu discount:

dobînda nominală	35,20%/an
randament	38,60%/an

valoarea absolută a dobînzii de plătit pentru certificatele din:

seria B 1.000.000 lei	88.000 lei
seria A 500.000 lei	44.000 lei

Vă așteptăm la sediul băncii: Luni - Vineri: 8.00 - 18.00; Sîmbătă: 9.30 - 12.30

BANCA ROMÂNĂ PENTRU DEZVOLTARE BRD **GROUPE SOCIETE GENERALE**

B.R.D. - G.S.G. PRACTICĂ DOBÎNZI ATRACTIVE LA DEPOZITELE PE TERMEN, constituite de persoanele fizice

Depozite cu plata dobînzilor	DURATA DEPOZITULUI										
	7 zile	14 zile	21 zile	30 zile	60 zile	90 zile	180 zile	270 zile	365 zile	730 zile	1095zile
- lunar (% pe an)	-	-	-	33	34	35	36	37	38	-	-
- la expirarea termenului (% pe an)	15	17	19	33	34,5	36	38,5	39,5	44	51	60

Dobînzile cuvenite pot fi capitalizate de către deponent - în cazul depozitelor cu plata dobînzilor lunar, sau automat - în cazul depozitelor cu plata dobînzilor la expirarea termenului. Prin capitalizarea dobînzilor, veniturile anuale corespund următoarelor randamante (dobînzi):

Termen	Nivel dobîndă obținut prin capitalizare, în cazul depozitelor cu plata dobînzilor:	
	lunar (% pe an)	la expirarea termenului (% pe an)
1 lună	60.14	60.14
2 luni	60.14	59.50
3 luni	60.14	58.88
6 luni	60.14	58.35
9 luni	61.69	59.01
12 luni	63.25	60.00

Cod valută	Depozite cu plata dobînzilor	DURATA DEPOZITULUI					
		1 lună	2 luni	3 luni	6 luni	9 luni	12 luni
USD	- lunar	4,15	-	4,25	4,4	4,5	4,65
DEM	- lunar	2,4	-	2,5	2,6	2,65	2,7

Economiile populației pot fi fructificate, cu dobînzi atractive și în depozite pe termene mai mici sau mai mari, astfel:

- 7 zile - 15% pe an
- 14 zile - 17% pe an
- 21 zile - 19% pe an
- 24 luni - 51% pe an
- 36 luni - 60% pe an

BRD NU PERCEPE COMISIOANE la constituirea și desființarea depozitelor. Depozitele constituite de persoanele fizice sînt garantate potrivit Legii nr. 88/1997.

Planul de restructurare al Guvernului trebuie să continue și după alegeri

■ aceasta este recomandarea instituțiilor financiare internaționale ■ creșterile salariale sînt posibile numai dacă sînt corelate cu productivitatea ■

Uniunea Europeană dorește ca planul de acțiune pentru implementarea Strategiei economice pe termen mediu să fie aplicat cît mai repede, pentru a putea contribui la consolidarea credibilității externe a României și la atragerea investitorilor străini, a declarat ieri, la Palatul Victoria, *Giovanni Ravasio,* director general în Directoratul Economie și Finanțe din cadrul Comisiei Europene.

El a arătat că actualul Guvern poartă responsabilitatea aplicării doar a unei părți din acest plan de acțiune, ale cărui obiective se întind pe o perioadă de cinci ani, și că aplicarea acestui plan reprezintă demersul cel mai rapid al României de aderare la Uniunea Europeană. *„Am fi neliniștiți dacă un alt Guvern ar cere schimbări majore. Dacă un alt guvern ar avea o politică diferită, perspectivele de aderare a României nu ar fi compromise, dar s-ar înregistra întîrzieri în acest proces și ar fi necesare noi discuții“*, a declarat Ravasio. El a subliniat totodată necesitatea ca aplicarea planului de acțiune să fie susținut și în plan legislativ. *„Investitorii străini trebuie să vadă că un lucru decis este transformat și în lege“,* a spus Ravasio.

Reprezentantul Băncii Mondiale în România, *Ziad Alahdad* a precizat că instituția sa va sprijini Guvernul în procesul de monitorizare a modului în care planul de acțiune va fi aplicat și a adresat un apel la toți cei implicați în îndeplinirea acestuia, inclusiv sindicatele, de a contribui la reușita procesului de aplicare a planului de acțiune *„Angajamentul României făcut pe calea reformei structurale și macroeconomice pare foarte puternic, iar primele rezultate se văd deja. Mai sînt însă multe de făcut; pe parcurs se vor mai face ajustări. O deviere majoră de la obiectivele acestui plan ar avea însă, probabil, repercursiuni majore“,* a spus Alahdad.

Reprezentantul FMI în România, *Stephane Cosse,* a arătat că Fondul sprijină aplicarea acestui plan și că măsurile prevăzute în acest document vor da un semnal favorabil piețelor internaționale de capital și investitorilor străini în legătură cu situația din România. *„Faptul că acordul cu FMI a fost prelungit pînă în februarie 2001 înseamnă că ne așteptăm ca aceste măsuri să fie aplicate și după alegeri“*, a spus Cosse, reamintind importanța îndeplinirii a două condiții asumate de România - necesitatea controlului arieratelor și corelarea creșterii salariale cu creșterea productivității muncii.

Curtea de Apel București a decis, săptămîna trecută, la solicitarea Confederației Sindicatelor Meridian suspendarea aplicării Ordonanței de Urgență 58/2000, care prevedea limitarea salariilor și altor drepturi bănești în funcție de performanțele economice în societăți și companii cu capital majoritar de stat. Guvernul a decis, miercuri, să conteste în instanță decizia Curții de Apel.

Monitorul Editoriale

POLITICĂ LOCALĂ

Alianțele provizoratului

Lipsa democrației interne din cadrul partidelor provoacă fragilitatea alianțelor politice la care acestea participă

„Îți dau oamenii mei să-ți alegi președintele în Consiliul Județean, apoi mă lași să fiu și campion anti-PDSR, că ăia de la centru mă presează“, spune X, șeful unui partid din urbe. „Da - răspunde celălalt, lider al unui și mai important partid - încheiem astfel definitiv și socotelile de la DADJ și toate altele. Dar ai tăi ce vor zice?“ „Ce să mai zică? Parcă asta contează!“. Orice asemănare cu o situație reală este pur întîmplătoare. Cam așa sună negocierile pentru cele ce se numesc posturile din administratia publică locală, pe o terasă, la o bere, într-o după-amiază caniculară. Doi politicieni perfect formati, întruchipînd parcă însuși partidul, dispunînd de acesta ca de o feudă. Își oferă cu cinism părti de putere, întrecînd orice imaginatie a alegătorilor.

De cîteva zile, la Iași s-a aflat că există o aliantă anti-PSDR, formată din PNL, CDR, UFD, PD și PM. Chiar ieri, o alta și-a făcut aparitia, avînd ca actor principal PDSR, la care se adaugă ApR și PRM. Am putea spune că așa ceva era de așteptat, că lucrurile nu puteau fi altfel. Dar o polarizare locală pe criterii exclusiv politice era de așteptat mai tîrziu, spre toamnă, în preajma alegerilor generale. De ce atît de repede s-au regăsit partide diverse sub unicul stindard al aliantei pro-Simirad sau anti-PDSR? Sînt aceste colaborări functionale?

Oficial, Bucureștiul a lăsat deplină libertate filialelor să negocieze. S-a ajuns astfel la situatii de-a dreptul hilare. La Cluj, PUNR, fostul partid al lui Funar, face parte din alianta împotriva primarului Funar. La Constanta, Bihor, Vîlcea, au rezultat aliante pestrite împotriva PDSR. În cea mai mare parte, sustinerea candidatilor pentru turul doi la Primărie este influentată de rezultatele înregistrate în cazul consiliilor judetene și locale.

În cazul Iașului, fără să cunoaștem în amănunt ceea ce fiecare partid mizează să obtină prin aceste aliante, rămîne de inventariat care sînt motivele particulare. UFD nu are cum să sustină un candidat al PDSR. PNL își propune sprijinul pentru Simirad, pentru că este interesat de ajutorul PM în obtinerea unui post de vicepreședinte în Consiliul Judetean. La fel și CDR. PD nuantează pragmatic: nu este vorba de o aliantă anti-PDSR, ci de sprijinul pentru cel care „a făcut atîtea pentru Iași“ și mai ales pentru obtinerea unui post de conducere la CJ. Însuși Simirad face o jumătate de pas înapoi, spunînd că nu este chiar de o aliantă anti-PDSR, păstrîndu-și astfel calea deschisă unui colaborări.

Cu sigurantă, membrii partidelor care au făcut această aliantă, în frunte cu foștii candidati la Primărie, au aflat cu surprindere de decizia luată. Cârlan pare uimit de hotărîrile pe care șeful liberalilor ieșeni, Adrian Mogoș, le ia în numele partidului și insistă acum, pe lîngă alegători săi, că votul trebuie să nu fie ideologic, deci să fie, cel mai probabil, unul pro-Dobre. La fel, PD, după ce a făcut una dintre cele mai sustinute campanii anti-Simirad prin Gheorghe Nichita, spune, prin vocea senatorului Dan Vasiliu, că îl va sprijini pe Simirad, pentru că „a făcut atîtea lucruri bune pentru Iași“. Ca să nu mai vorbim de distanța cu care Vasile Danale, candidatul CDR, îi tratează pe ambii candidați și chiar de buimăceala lui Brăilean, candidatul UFD. Nici pe cealaltă baricadă, pro-Dobre, apele nu sînt limpezi. În timp ce candidatul ApR, Vasile Dumitriu, îl sprijină pe Simirad, Gabriel Popescu, președintele filialei locale, anunță că ApR îl sustine pe Traian Dobre.

Este un prim aspect neclar, care le unește de fapt pe aceste partide. Soluțiile alese, deși devin acte de angajare publică, nu sînt plebiscitate în structurile partidului, nu angajează partidul in corpore, liderii vorbesc fără a se consulta cu membrii. Decizia efectivă într-un partid rămîne apanajul unui cerc extrem de restrîns de persoane, dacă nu al numai unui singur lider. Este de înțeles de ce apar atunci atîtea gesturi și voci singulare în partide. Ca membru în PNL, te poți trezi că ai o poziție la fel de la stînga ca și PD, și viceversa. Dacă dorești să faci front împotriva PDSR, cum este cazul UFD, afli că, de fapt, participi la o împărtire de posturi în administratie. Distribuția reală a puterii de decizie într-un partid lasă loc de desfășurare unui soi de despotism, în care există doar o umbră de consultări și totul se hotărăște, de fapt, de la un singur cabinet. Pericolul acestor aliante nu constă în ceea ce ele își propun să facă, ci în relativitatea functionării lor. „Trădarea“ devine regula. Este suficient să se schimbe un lide, pentru ca un întreg sistem de întelegeri să aibă de suferit. De aceea, aceste alinate se și pot schimba peste noapte. Un astfel de sistem, aflat într-un continuu provizorat, nu face decît să vicieze calitatea și consecventa actului administrativ. Cel mai potrivit exemplu va fi alegerea conducerii Consiliului Judetean, unde întelegerile se vor face pe sub masă pînă în ultima clipă.

Mihai CHIPER

NAȚIONAL

Secetă și lacrimi

Teribila secetă din ultimele luni amenință nu numai recolta acestui an, dar mai ales echilibrul și așa precar al lumii rurale; există oare mijloace de a combate și cine trebuie să le pună în acțiune?

De săptămîni bune, vremea și-a ieșit parcă din rezerva sa obișnuită. În multe regiuni din România n-a mai căzut un strop de ploaie de peste două luni, iar temperatura atmosferică s-a fixat în jurul a treizeci de grade. Se spune că aproape jumătate din productia agricolă estimată este compromisă. După inundatiile din primăvară, după marile crahuri financiare recente, după criza economică fără sfîrșit, această catastrofă naturală prefigurează o veritabilă apocalipsă care amenință România acestui final de mileniu.

Se vorbește de reiterarea teribilei foamete din 1946 și de amenintarea ce planează asupra securitătii alimentare a natiunii. Mai mult decît oricare tară europeană, cu excepția Republicii Moldova sau a unor tări balcanice, România este dependentă într-o proporție semnificativă de productia agricolă. Totuși, această dependentă s-a atenuat mult în anii din urmă, odată cu integrarea României în piata mondială, ca și cu scăderea performantelor agriculturii noastre. Este vorba însă mai mult de un șoc psihologic decît de unul economic.

Cel putin în Moldova, generatiile postbelice trăiesc încă, de o manieră sau alta, cu spaima foametei din '46. Pentru un popor agrar, prezența în subconstientul colectiv a acestui sentiment nu poate să mire. Indigentele alimentare, care au fost de mult îndepărtate ca fenomene colective în Occident, sînt încă o amenintare în lumea românească. Apoi, o bună parte din populatia orașelor trăiește de pe urma micilor exploatări agricole, ca să nu mai vorbim de legăturile încă foarte strînse pe care orășenii le au cu lumea satelor. În fine, mai trebuie amintit că economia industrială nu produce încă în România un sentiment de confort în raport cu asigurarea supravietuirii cotidiene.

Dar în ce mod ne amenință seceta? Ce se poate face pentru a o combate și cine ar trebui să actioneze?

Seceta nu mai poate pune în discuție de o manieră periculoasă securitatea alimentară. Alimentele se vor scumpi, probabil, dar nu este sigur. Dacă piata produselor agricole va fi complet liberalizată, acest risc va fi minim. Consumatorul de produse alimentare ar putea nici să nu simtă efectele secetei, cu condiția de a oferi ceva în schimb pentru importurile de astfel de produse. Ajungem astfel la aceeași eternă problemă economică: nu secetele ar trebui să ne sperie, ci incapacitatea noastră de a participa la schimbul economic international.

Nu este sigur nici că seceta va duce la un declin al situației producătorilor. Anii secetoși înseamnă prețuri mai bune și deci performante economice. În plus, agricultorii serioși știu că, dacă nu poate fi prevenită, seceta poate fi învinsă prin combaterea efectelor sale financiare. Adică prin asigurări. În agricultură, domeniu prin excelență al precarității, asigurările trebuie să fie la fel de prezente ca și îngrășămintele.

Seceta va lovi însă cu certitudine în economia rurală sau semi-rurală de subzistentă. Este vorba de acea parte a lumii sătești repliată în fata modernitătii și a capitalismului. Vedem că, în toată această perioadă de mari mutatii, mesajele electorale ale acestei lumi rămîn în continuare conservatoare și colectiviste. Satul este în acest moment o lume-refugiu a celor care refuză economia liberă și performanța.

Ca de fiecare dată cînd se produce un cataclism în România, și de această dată, toate privirile acuzatoare s-au îndreptat din nou asupra guvernului. De altfel, acesta, printr-o ordonantă de urgentă, a decis să subventioneze apa pentru irigatii și să pună sistemul de irigatii administrat de stat la dispoziția producătorilor agricoli. Unii au spus că este prea tîrziu sau prea putin. Din nefericire, mai mult decît în oricare alte cazuri, guvernul nu-l poate concura pe Dumnezeu.

Ar fi cu adevărat o mare greșeală ca statul să încerce să ia în contul său sistemul de irigatii. Nu numai mitul proiectului ceaușist al recoltelor „sigure și stabile“ trebuie abandonat, dar și ideea că statul trebuie să se ocupe de această problemă. Cei care deplîng distrugerea sistemului de irigații și pun aceasta pe seama decolectivizării agriculturii uită esentialul. Distrugerea sistemului de irigații construit în timpul lui Ceaușescu s-a produs la începutul anilor nouăzeci, cînd agricultura era administrată de patriotii îngrijorati de astăzi. În al doilea rînd, starea de acum a agriculturii se datorează reprimării sistematice a culturii proprietătii în toți acești ani. Dacă agricultura era privatizată rapid, atît în ce privește suprafetele cît și utilitățile, atunci sistemele de irigatii nu s-ar fi distrus cu atîta frenezie.

Situatia de acum se datorează decapitalizării agriculturii și auto-marginalizării lumii rurale. Decapitalizarea s-a produs ca urmare a refuzului societătii - de la tărani la politicieni - de a integra agricultura în spațiul de operare al capitalismului. Utopia regresivă a satului românesc traditional ne îmbată, dar ea este o invitație la mizerie și subdezvoltare. Satul românesc are nevoie de investiții, iar investițiile nu vin acolo unde nu au condiții: de la siguranta proprietătii la facilităti utilitare. Statul român a preferat să anuleze impozitele și să protejeze piata internă în loc să încerce stimularea investitiilor private și mai ales sustinerea performantei.

Din acest punct de vedere, seceta poate avea efecte pozitive. Ea ar putea distruge mitul agriculturii ca locomotivă a economiei, ca și cel al agriculturii de week-end. În ziua de astăzi, agricultura este un sector al industriei și cere aceleași exigente. Ea nu este un refugiu pentru leneși, incapabili și autarhici. Nu se mai poate face agricultură fără proprietate, capital, deschidere către piată, management riguros și performant.

Florea IONCIOAIA

GULLIVER

„Alei dragă, alei mică“

Emil BRUMARU

Ca niciodată (și trăiesc de ani și ani, răi, buni, în Iași), de cum deschid dis-de-dimineață geamul, ciripiturile ciuruitoare, zgomotele tramvaielor, glasurile izolate, limpezi ale matinalilor colocatari coborîti în curtea interioară, toate se amestecă brusc și fin cu un parfum de tei copleșitor. Parcă nu l-am perceput nicicînd atît de acut, de primejdios de dulce, de tainic, de sfînt. Nici cafeaua nu-i ameliorează vraja, nici lecturile eminesciene, nici cercetarea altor volume, nici schimbarea pixurilor, culorilor, paginilor (mă rog, încerc fel de fel de „trucuri“!), ascutirea creioanelor, înghititul tacticos al pastilelor medicamentoase, bruionarea versurilor visate... nimic, absolut nimic nu împiedică năvalnica „ocupare“ olfactivă a odăii. Nu că mi-ar displace (dimpotrivă!), dar mă zăpăcește la creieri și suflet, îmi iutește secundarul ceasului de mînă, tulbură infim (însă decisiv!) bătăile și-așa halandalizate ale inimii de hobbit (declar: nu-s om, am devenit hobbit; să se tină minte!), dezvoltă în aerul intim o amenintător de delicioasă visătorie, de delăsare-n vîrtejul frazelor al fantasmagoriilor, al... Mă vait degeaba. De fapt mă complac în dumnezeiasca baie de miresme și-o și înregistrez, ca un meticulos și hotărît cercetător de noi posibilităti benefice de vietuire, convietuire, supravietuire alimentată cu izuri și lumini de raze naturale! Mă zbînțuie ideea să-mi plătesc telefonul, lumina... măcar astea... să le achit cu monede solidificate din exalatia suavă a teiului! Zădarnică amăgire. Sosesc orele fierbinti, buimăcitoare ale amiezii, caut apă, blochez ferestrele, fîlfîi ștergare ude prin încăperi, torn gheata din frigider pe frunte, pe minte, pe mașina de scris! Limba ceasului deșteptător atîrnă în afara cadranului, atinge preșul, se usucă timpul în rotite și pîrghii minuscule. La televizor se joacă fotbal la nesfîrșit, pestrăzi n-o apuc (vîrsta-mi explică blînd c-ar fi un factor de risc) decît mînat de trebuinte stringente, stresante. Lentila ochelarului se dilată, stîlcește anapoda litera, ochii lăcrimează a Veronica Micle! Nu-i glumă. Secetă, bănci falimentare, urcări de prețuri, o nervozitate generală, o suspiciune bizară... Și-i ***Anul Eminescu!!!*** Am tras semnalul de bucurie săptămîna trecută: s-au descoperit și editat scrisori inedite (ce minune!) ale lui Eminescu (93), ale Veronicăi... Acum, deja (după informatiile din ziare) a și avut loc lansarea lor. Fericit cel ce poate pipăi aceste file cu vîrful degetelor! Nu ne sfiim să apăsăm întîmplarea. S-o gravăm pe neliniștea, pe nesiguranța zilei fiecăruia. Păcat că n-am... cum să-i spun... „împuternicirea“... de-a copia de prin reviste... Aștepta-vom să ne pice banii din cer, de la Dumnezeu, ca să cumpărăm volumul ***Dulcele meu domn/Eminul meu iubit. Corespondență inedită Mihai Eminescu - Veronica Micle, Ed. Polirom, 2000!!*** Și-atunci tine-te, cititorule, voi copia, voi copia... Și voi comenta ca-ntr-un delir...

*

Aminteam că revistele au ștampilat entuziasmantul eveniment. Pretutindeni se jubilează (și e normal!), se propun reconsiderări (evident!), se pregătesc festine critice, ospături eseistice etc. Pătit la pungă, am vaga (ba chiar precisa) bănuială că-mi voi agonisi c-un efort imens „Corespondenta...“. Ba mă gîtuie latul deznădejdii că n-o voi ocroti curînd sub pernă. Doar dacă-mi descopăr o comoară sub podele, sau în aragaz, în contor, în lift... sau se străduie să-mi fulgere și trăsnească însuși Eminescu un cadou de mileniu miraculos! Oftez și sorb ibric după ibric. Culmea ar fi să-mi parvină tomul jinduit, de ce nu?, de la Veronica Micle! Cine are curajul să-nfrunte vipia Iașului, va observa o scamatorie reală: pe trotuare circulă zeci de Veronici! Cu precizarea, vai!, că nu întîlnești măcar un milimetru de Eminescu în carne și oase.

*

Transcriu, a jele, o poezie din Editia Perpessicius, Postume, vol. IV, ***Alei mică, alei dragă...:*** „Alei mică, alei dragă,/Cine vrea să nețeleagă/Vază frunza cea pribeagă,/Ce-i ca viata noastrăntreagă.//Alei dragă Veronică,/Despărtirea toate strică,/De ne-alegem cu nimică -/Viata trece, frunza pică.“ Și-o variantă: „Alei dragă, alei mică,/Viata trece, frunza pică/Și din ura ce ne strică/Nu ne-alegem cu nimică.// Măcar cine ce grăiește,/Altul alta îndrăgește./Inima-mi pe cît trăiește/Tot la tine se gîndește.//Alei mică, alei dragă,/Ia vezi frunza cea pribeagă -/Așa trece viata-ntreagă/Și nimic n-o să s-aleagă.“ ■

PUNCTUL CRITIC

Grafomania la români

Radu Pavel GHEO

Lamentoul clasic al multor oameni de litere -“românii nu mai citesc, se occidentalizează!“ - nu ar trebui să ne îngrijoreze, cel putin nu din perspectiva cu care ne-am obișnuit. Am pomenit altă dată de falsii cititori de dinainte de 1989, cei care citeau fiindcă lectura rămăsese unul dintre putinele mijloace de divertisment sau refugiu pe care le permitea societatea, sau de cititorii specializați, care se limitează la cărtile din domeniul lor de activitate, oricum numeroase. Pe de altă parte, este adevărat că și numărul cititorilor reali s-a micșorat, în special în zona lecturii de poezie, dar și în cea a prozei. Lipsa timpului sau a banilor sînt explicații bune, dar insuficiente. Inutil este și oprobriul aruncat asupra televiziunii, care devorează timpul liber al cetățenilor. Eu m-aș opri la un alt fenomen, mai puțin comentat, dar care își are rolul său în alungarea cititorilor din librării. El tine de libertatea de exprimare și se referă la o manifestare inevitabilă (chiar dacă dăunătoare), prezentă în orice țară din lume.

Nu se poate ca lectorii să nu fi remarcat, buimăciți de avalanșa de cărți din librării, cîte nume necunoscute umplu copertile volumelor de pe rafturi. Tot rafturile cu poezie sînt cele mai afectate de epidemie, deși nici proza nu e scutită de proliferarea grafomaniei. Astăzi orice editură (din cele cîteva sute existente) poate publica orice carte (din cele cîteva sute de mii scrise cu mai mult sau mai puțin talent). Concomitent, orice grafoman, dacă dispune de 10-15 milioane pe care vrea să le investească într-un nume adunat pe-o carte personală, se poate adresa cu succes unei astfel de edituri SRL. E drept că editurile prestigioase și-au păstrat libertatea și criteriile de selecție, dar astfel de instituții se numără pe degetele unei mîini.

Altfel, procesul decurge după cum urmează: grafomanul se înfățișează la o editură SRL cu manuscrisul, cu banii și - eventual - cu un prieten binevoitor care garantează că în foile mîzgălite „e ceva“. După ce omul își plătește toate cheltuielile și ceva pe deasupra, editorul nu are de ce să respingă tochitura de vorbe. Celor grăbiți să condamne o asemenea practică le amintesc că o editură, ca orice altă întreprindere comercială, are în primul rînd interesul de a supravietui pe piață. Dacă doriți, în schimb, să-l condamnați pe grafoman, vă sfătuiesc să vă gîndiți că e vorba de banii lui. Așadar cartea nu are de ce să nu apară pe piață și în librării. Ea chiar apare, mucegăiește într-un raft, alături de multe alte producții la fel de proaste, dar - aici e problema! - și alături de cărți valoroase, care pot să rămînă necunoscute. Sistemul este închis, autofag și - reamintesc - deloc condamnabil. De ce să judecăm cu asprime măruntele orgolii omenești de care e ros fiecare dintre noi sau nevoia de cîștig a unei întreprinderi care, înainte de a fi culturală, este comercială, fiindcă trebuie să cîștige bani ca să functioneze?

Așadar, nu avem căderea să acuzăm pe nimeni. N-ar avea sens. Nici nu putem schimba realitatea: librăriile sînt pline de maculatură. Cînd spun asta nu mă gîndesc la romanele de consum, gen Sandra Brown sau Danielle Steele, nici la scrierile polițiste sau science fiction, cărți scoase pe bandă rulantă, în România, ca și în Occident. Oricît de redusă ar fi valoarea lor literară, ele sînt texte vandabile și (de ce nu?) lecturabile. Nu vorbesc acum de nivelul de asteptare estetică al cititorului. Înainte de a porni diatribe exlcusiv împotriva literaturii de consum, e bine să ne reamintim că un autor cum este Stephen King sau, la noi, Pavel Coruț nu ajunge să putrezească pe raft, ci are sute de milioane, respectiv sute de mii de cititori. În schimb, insii despre care am vorbit pînă acum se învîrtesc, în cel mai bun caz, de 10-20 de cititori binevoitori, proveniți de obicei din familie sau din grupul prietenilor apropiati ai autorului (iar ei oricum primesc volumul gratuit, uneori chiar la vreo aniversare, deși sărbătoritul ar da oricînd tipăritura pe o sticlă de bere).

Aici avem de-a face cu două aspecte. Primul dintre ele nu are neapărat de-a face cu degradarea mediului scriitoricesc de la noi, ci doar cu inutilitatea actului scriptural: autorii fără har sînt oricum necrozați literar de inadecvarea la realitatea socială a scrisului. Mai clar: Stephen King (dacă tot l-am luat de exemplu) nu scrie pentru a deveni un nou Hemingway, ci pentru a-și vinde cărțile unui public care se delectează cu acest gen de scrieri (nu că lui Hemingway nu i-ar fi păsat de veniturile din scris). Publicul respectiv este unul stabil, urias ca număr, știe ce așteaptă de la un roman semnat Stephen King, iar așteptările nu-i sînt înșelate. La fel se întîmplă și cu Sandra Brown: cei care cumpără cărțile autoarei (sau consorțiului de „negri“ care folosesc această „trade mark“) știu cu aproximație ce urmează să citească. În schimb, autorii fără har de care vorbeam sînt lipsiți de măsură și de simț al realității. Ei visează să facă artă înaltă, disprețuiesc literatura de consum și nu fac bine nici una, nici alta. Pretențiile lor fată de alții, ca și fată de propria „operă“, sînt prea ridicate, iar talentul literar nu-i ajută nicidecum.

Cu alte cuvinte, e mult mai greu să scrii literatură de succes - dacă asta vrei să faci - decît să scrii texte cu valoare mai mult sau mai puțin perenă, dacă natura nu te-a înzestrat cu talentul necesar. Din păcate, la noi intențiile mărețe țin de multe ori loc de realizări. Ar mai fi, cum am spus, și o altă problemă: cea a efectului negativ pe care îl au cărțile grafomanilor, deoarece, cu toată inocența lor, ei induc și o astfel de reacție. Aici ar fi totuși nevoie de mai multe explicații, așa că deocamdată mă mulțumesc să spun că, decît să citesc un volum prost, în care (să zicem) înalta temă a absurdului existenței este tratată într-o manieră jalnică și cu prețiozități de album de domnișoare, prefer un text alert al lui Stephen King. Pe domeniul lui, americanul știe de face. Și nici măcar nu scrie prost. ■

SEMNAL

Politica sentimentelor

■ *„Mașina de vînt“ de Constantin Popa, în regia autorului, Teatrul Național Iași*

Ultima premieră din această stagiune a Nationalului ieșean, care va avea loc duminică, de la ora 18, la sala Studio, readuce în atenție problematica regimului comunist și a puterii politice devoratoare, care se infiltrează, lent sau cu brutalitate, în intimitatea indivizilor, distrugîndu-le căsniciile, sufletele, viata. Scrisă înainte de '90, piesa ***„Mașina de vînt“*** de Constantin Popa surprinde o situatie de criză din interiorul unei familii în care El și Ea au încetat de mult să mai trăiască unul pentru altul. Decis să oprească eroziunea sufletească, bărbatul se avîntă într-o pasiune năvalnică, pură, absolută. Piesă psihologică avînd ca fundal politic totalitarismul antedecembrist, ***„Mașina de vînt“*** e mai mult un poem dramatic al stărilor/ipostazelor între bărbat și femeie, un joc al renunțărilor, al pasiunilor și încleștărilor care nu poate sfîrși decît în derizoriu sau în tragism.

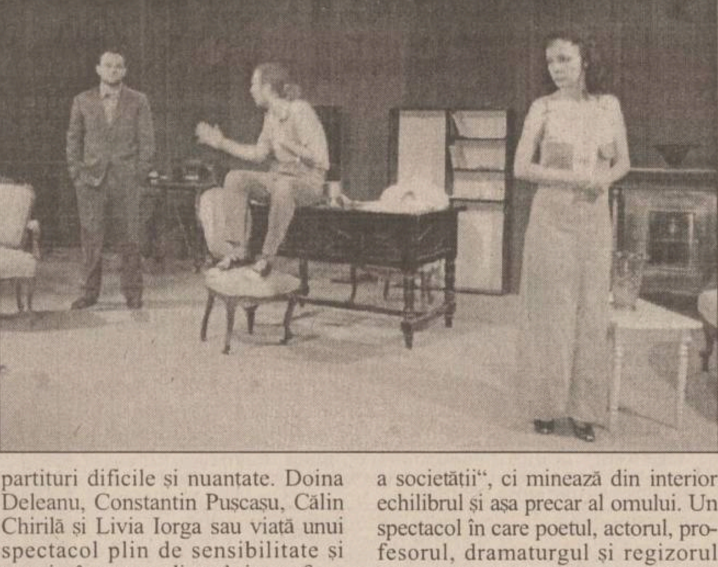

Avînd un simț extraordinar al replicii și al ritmului interior tensionat, vizibile într-o solidă constructie dramatică și creînd caractere puternice, foarte bine structurate, autorul a decis să-și regizeze singur piesa, încredințîndu-le celor patru interpreți partituri dificile și nuantate. Doina Deleanu, Constantin Pușcașu, Călin Chirilă și Livia Iorga sau viață unui spectacol plin de sensibilitate și emoție, în care realismul și metafora, poezia și duritatea se contopesc ametitor. Un spectacol actual, deși textul nu aparține unei perioade de tranzitie; un spectacol în care fiecare dintre noi se poate regăsi; un spectacol împotriva uitării unui sistem concentrationar, a „mașinii de vînt“ care nu seamănă doar vrajbă și furtună, care nu distruge doar „celula de bază a societății“, ci minează din interior echilibrul și așa precar al omului. Un spectacol în care poetul, actorul, profesorul, dramaturgul și regizorul ieșean Constantin Popa se regăsește plenar, pentru că „cele două orizonturi ale piesei - erodarea, căderea în rutină a cuplului, încercarea de a-ți regăsi numele într-o altă tensiune lirică, pe de o parte, și interventia legii morale, a pumnului ideologic, pe cealaltă parte - sînt perene“.

Mioara Adina AVRAM

ANTHROPOS

Moșii de vară

Lucia BERDAN

În calendarul popular românesc, două erau, initial, sărbătorile dedicate cinstirii moșilor (mortilor, strămoșilor), după cele două mari anotimpuri: ***Moșii de iarnă*** și ***Moșii de vară.*** Ulterior, s-au celebrat și ceilalti Moși, după celelalte anotimpuri și după mari sărbători populare și religioase: Moșii de Crăciun, Moșii de Mucenici, Moșii de Joi Mari, Moșii de Ispas, Moșii de SînPetru, Moșii de Sîntilie, Moșii de Sînzîiene, Moșii Schimbării la fată, Moșii de Sîmedru, Moșii de Arhangheli, Moșii de Ovidenie. Toti sînt pomeniti ca „Zei moși“ și ca spirite ale mortilor, strămoșilor totemici. ***Moșii*** însotesc, după cum am văzut, toate marile sărbători, ei sînt spiritele lumii de dincolo care veghează asupra celor din „lumea albă“. Ziua lor este de obicei sîmbăta, zi consacrată mortilor prin tradiție populară și religioasă. Sîmbătă a înviat Iisus și s-a înăltat la cer, acolo unde ajung și sufletele mortilor. Moșii de vară, numiti și ***Moșii cei Mari*** sau ***Moșii de Rusalii,*** preced sărbătoarea Duminica Mare, cînd s-a pogorît Sfîntul Duh și casele se împodobesc cu ramuri de tei (teiul este lemnul sfînt din care se fac icoanele). Intervalul sacru de manifestare a Moșilor cei Mari este de la Joimari pînă după Ispas. În acest răstimp, spiritele mortilor se plimbă printre cei vii și, dacă nu sînt cinstiti cum trebuie, se întorc supărați la mormintele lor. Abundenta mîncărurilor și băuturilor care se dau de pomană la Moșii de Vară este o ilustrare a principiului magic al similitudinii, continut în urarea care însotește în Banat pomenele de Moși: „Voi Moși/ Strămoși/ Să-mi fiti tot voioși/ Să-mi dati spor în casă/ Cu mult pe masă“. Se crede că la această mare pomenire toți mortii se satură. Se impunea și o purificare rituală. În Bucovina, nimeni din casă nu mînca în dimineata Moșilor de Vară pînă nu se dădea de pomană. Se dădeau cofe, cofite, oale, ulcele, străchini cu apă, vin, lapte, zeamă de pasăre, porc, miel, orez cu lapte, lapte cu tăitei. Vasele sînt împodobite la gură, de jur împrejur, cu flori sau cu roșcove, smochine, cireșe, puse pe o ață roșie, covrigi și colăcei. Se dau întotdeauna de jos, de pe pămînt, ceea ce implică și o ofrandă sacră pentru Terra Mater, însotite de lumînare aprinsă (simbolul luminii). Simbolul apei divine se împletește cu simbolul luminii. Apa care se ia de la izvor sau de la fîntînă se plătește cu o monedă, care se lasă acolo. Plata apei reprezintă și o ***vamă*** pentru suflet. Obiceiul era ca nașii să ducă „moși“ la finii de botez, bunicii la nepoti, vecinii între ei.

În judetul Suceva se dădea de pomană și o pasăre vie (găină sau un pui de găină), ceea ce conota relatia cu simbolul ***pasărea-suflet***, iar în Bucovina se dau de pomană miei (mielul, ca animal sacru, prezent în marile rituri de trecere).

În Moldova de Jos, atestă Tudor Pamfile în ***Sărbătorile de vară la români*** (1910), de Moșii cei Mari, era obiceiul numit ***umplutul meselor sau umplerea blidelor***, prin care cei ce s-au „grijit“ (și-au făcut ***pomana cea mare*** din timpul vietii) să-și ***umple*** din nou masa dată de pomană. În Muntenia, Moșilor celor Mari li se consacră ***Tîrgul Moșilor,*** care durează toată săptămîna pînă la Rusalii. În toată Peninsula Balcanică, Moșii cei Mari sînt cinstiți la morminte, unde se duc tăvi cu mîncare (pește, brînză, orez cu lapte, pîine) și băutură (vin), iar femeile plîng.

Cultul mortilor, ilustrat și prin această mare sărbătoare a Moșilor, însotește, așadar, mari praguri de timp și-l ajută pe omul societătii traditionale să se apropie de cele veșnice prin pomene și pomeniri periodice ale strămoșilor din neam în neam. ■

Pîndar în păpuşoi

Episodul în care ne despărţim de aceste îndrăgite personaje

Primarul Costică Maglavit şi echipa sa caută talente native pentru participare la festivalul „Ţara, pămînt românesc". După nereuşite tentative, echipa întrezăreşte sclipirea succesului la orizont, graţie familiei Dumănoiu, singura din sat cu tradiţie artistică. Bătrînul Dumănoiu povesti cum a intrat muzica în familia sa, mai exact, prin anii '50, cînd primarul ţigan numit de comunişti i-a obligat să participe la festivalul „Moscova, Moscova, eşti iubirea mea". Nimeni nu cunoştea tainele artei muzicale, noroc că membrii orchestrei improvizate ad-hoc de către tuşa Domnica şi utilizînd instrumente la fel de improvizate din te miri-ce a cîntat atît de groaznic şlagărul de factură vioaie, tinerească, „Lumina vine de la Răsărit", încît membrii acestuia au primit premiul I tocmai ca să nu mai participe şi altă dată. „Aşadar, trai, neneacă. Cei mai fericiţi au fost copchiii din comună, care merg cu uratul, cu pluguşorul, cu datinile etc. La ei au ajuns toate instrumentele noastre, pe care au ştiut să le folosească mai bine ca noi...", încheie bătrînul Dumănoiu povestea sa, ştergîndu-se pe mustăţi de vin.

„Ahaha, deci există o soluţie!", rosti atunci în barbă primarul Costică Maglavit. „Ei, în cazul acesta, serialul se va încheia mai repede decît speram!", adăugă el, privind cu subînţeles la ceilalţi din jur, care adormiseră, beţi fiind.

* * *

O lumină stranie părea să plutească prin sediul micii primării a comunei Româneşti. Nu era, în nici un caz, lumina venită de la Răsărit, nici lumina becului chior, cu abajur din hîrtie de ziar murdărită de muşte, care atîrna de firele din plafon. Era, cu siguranţă, lumina de pe chipul primarului Costică Maglavit, datorată stării de reală beatitudine în care acesta se afla. Era, după cum am zis, o reală beatitudine, combinată cu starea de şi mai mare beţie consumată în ajun.

Deoarece, răsuflînd uşurat pe chestia cu găsirea soluţiei optime de a scoate cămaşa cu festivalul pomenit mai sus, „Ţara, pămînt românesc", scosese în respectivul ajun, din pivniţă, fără a mai ţine seama de răcnetele socrului, de zbieretele soacrei şi de rugăminţile soţiei, damigeana cea mai mare, cu vin pe care bătrînii îl păstrau pentru un eventual parastas.

„Măi, beţivanule, tu n-ai să bei aci în neştire din vinul nostru, că ăsta-i de servit la musafiri, dacă noi repauzăm, Doamne fereşte!", izbucni cu acest prilej mama-soacră (de altfel, o femeie la locul ei şi cu frică de Dumnezeu). „Vrei parastas, femeie? Mai zi de două-trei ori şi se rezolvă, garantat 40 de zile!" agită, nervos, primarul, pumnul pe sub nasul hoaştei. „Bine, ginerică, dar măcar ai grijă cît bei. Uite, dacă ţii la mine, care ţi-am fost ca o soacră, măcar ai o limită la consumaţie!". „Bine, dragă", ripostă Costică Maglavit, înfundînd dopul de plută în damigeană, din lipsă de tirbuşon, „voi avea o limită. „Vezi matale care este, acum, nivelul vinului din damigeană? Exact sub dopul ăla de plută care se bălăngăne pe suprafaţa lichidului aflat în respectivul recipient. Îţi promit solemn, iubită mamă-soacră, că nu voi bea atît de mult încît nivelul acestei beţive băuturi care este vinul să coboare sub dop". „Eşti în stare de asta, pentru noi, pentru copiii noştri etc?", interveni şi soţia primarelui. „Da, vei vedea!". Şi, într-adevăr, primarul Costică Maglavit fu în stare de aşa ceva: spre dimineaţă, dopul de plută plutea la un deget de fundul damigenei, peste drojdiile rămase după consumarea solo a respectivei cantităţi.

„Vai şi-amar de capul meu, că mi-e greaţă şi mie-e rău, am jurat că n-oi mai be (litera „e" cu accent) / da' eu nu mă pot ţine (tot „e" cu accent)"; uite-aşa cînta cu capul pe masa din primărie, dimineaţa, primarul Maglavit...

Pe la orele cînd umbra clopotniţei bate taman peste zorelele lui Manole Mihuleac, gospodar fruntaş al comunei, consiliul comunal fu convocat în şedinţă extraordinară. Urmarea şi finalul (fericit, pentru cine-ntreabă), în episodul viitor, pe post de epilog, care va pune capac istorisirii noastre.

BOMBA

Test-Bomba

Sînteţi sau nu un bun microbist?

Fierbinţeala acestor zile de jumătate de iunie se îmbină în mod armonios cu o şi mai mare cantitate de căldură, degajată indirect de sufletele microbiştilor aflaţi cu trup şi suflet alături de echipa noastră naţională de fotbal, care se întîmplă se se afle la Campionatul European, unde deja a făcut un egal cu nemţii, ceea ce nu s-a mai întîmplat de la Mărăşti, Mărăşeşti şi Oituz încoace. Pe stadionul de la Liege, românii au atacat nu ca strămoşii lor din Primul Război Mondial, în izmene şi cămeşe, ci cu echipament Adidas şi chiar cu pantofiori roşii de lac cu crampoane. Buun! Deci urmăriţi meciurile şi încă nu ştiţi dacă această pasiune a dvs. vă situează sau nu în rîndurile adevăraţilor microbişti.

Puteţi afla aceasta din testul următor, răspunzînd cu sinceritate la întrebările care se vor înşirui în continuare sub ochii voştri cîrpiţi de somn:

1) Joacă echipa României un meci cu altă mare echipă din grupă. Gol înscris de selecţionata noastră. Cum vă comportaţi?

a) Pupaţi tot ce vedeţi: peştele de sticlă de pe televizor, ecranul acestui aparat electrocasnic descris mai sus, în dreptul golgeterului, soacra, nevasta, copiii, vecinul, destupaţi şampanie, tăiaţi porcul, tăiaţi şifonierul, butelia etc.

b) Înjuraţi de mama focului, gîndindu-vă că, dacă echipa României a înscris un gol, adversarii noştri se vor énerva, înscriind alte două goluri în poarta apărată de Stelea. Sînteţi, în principiu, un pesimist, şi vă gîndiţi că băieţii din reprezentativa României îşi vor vopsi iar părul, deci vor pierde din nou.

c) Auzind că vecinii din cartier răcnesc cu toţii "Ro-mâ-ni-a!" ajungeţi la concluzia că, în sfîrşit, s-a realizat mult-doritul consens.

2) Joacă echipa României un meci cu altă mare echipă din grupă. Gol înscris în poarta selecţionatei noastre. Cum vă comportaţi?

a) Spuneţi, în barbă, "La dracu', vai, ce ghinion pentru tricolori!".

b) Cuvintele rostite de dumneavoastră cu acea ocazie nu pot fi reproduse nici măcar în publicaţiile cu specific sexy-porno, interzise minorilor şi învelite în pungi de plastic pentru a nu putea fi răsfoite pe tarabe. Dacă s-ar lua după spusele dvs, arbitrul n-ar mai apuca ziua de după meci, chinurile Inchiziţiei fiind, pentru el, o plăcere şi un divertisment faţă de ceea ce i-aţi propus dumneavoastră.

c) Daţi din telecomandă pe alt canal, pentru a vedea cum s-a isprăvit telenovela favorită, din curiozitate pentru destinul Mariei-Alejandra: s-a măritat sau nu cu nesuferitul de Leoncio, sau a ascultat glasul inimii, fugind în lume împreună cu grădinarul Ramon.

3) Fază clară de gol pentru echipa noastră, dar arbitrul semnalizează ofsaid. Ori un atacant român se rostogoleşte în careul advers, faultat de-i sar dinţii în părul arbitrului. Ori respectivul arbitru validează golul echipei adverse, deşi atacanţii acesteia au faultat în stînga şi-n dreapta, mărturie stînd bucăţile de picioare rupte ale apărătorilor români. Ce aveţi de declarat la adresa respectivului arbitru, nu neapărat danez?

a) Se putea arbitra şi mai bine, dar nu mă pricep aşa de mult încît îl las pe el să decidă. Dacă va greşi în această lume, Dumnezeu îl va pedepsi după Judecata de Apoi.

b) Cuvinte de ocară.

c) Nu ştiţi exact cine a avut dreptate, motiv pentru care daţi cu banul sau cu zarul şi, în funcţie de rezultatul obţinut, adoptaţi una dintre cele două poziţii descrise anterior.

Dacă aţi încercuit cu sinceritate şi nonşalanţă una dintre variantele mai sus menţionate, apăi să ştiţi că, dacă aţi acumulat un număr cît mai mare de litere "a", ar fi bine să nu vă duceţi la terasa din cartier sau, dacă vă duceţi, totuşi, ar fi bine să nu vă băgaţi în discuţiile despre fotbal, dacă vreţi să mai prindeţi şi următorul meci al reprezentativei noastre. Dacă aţi fost adeptul punctului "b", faptul în sine reprezintă un adevărat bilet de intrare oriunde e vorba despre EURO 2000 iar dacă aţi ales îndeosebi variantele "c", apăi oricum, altceva nu vă mai interesează.

De la o poştă

File din jurnalul elevului Nelu

cu-m am fost ieu la canpanea ilectorală

ieu mă chiamă nelu cares ilev de şcolă primală de învăţat a scri şa socoti cînd am carte dă scris şi socotit pe dînsa că cartea mea care era cartonantă dupe ceam strîvit muşti şi bîrzoi în ea am spart cu ia capu la o fetiţă dîn clasă care na vrut sămi deie ciunga de mesticat şi tartina cu palizer aşa că iam dat la bilă de iau sărit codiţăli din cap şi senviciu dîn jentuţă. ei, nea văzut odată un nene pe eu şi pe petrică carei pretinu mieu cel mai şi cel m-ai bun care nu ne batem deloc dect cu pumnii care făceam tot felu de desemne pe asfalt cu creta şi cu picsu pe portretu la un om colorat care stetea pe un stlp. care nenea mea zis mă băeţ văz că sînteţ artişt de desen aşa că ieu vă dau ciungă şi bani de buzunări şii o tartină două dacă faceţ ce v-ă zîc ieu că canpanea ilectorală ie în floare nici în aia nu mă doare vorba aea aşa că avem nevoe de oamini de bază ca cum este voi. aşadar deci nea dat nenea nişte afişuri dă pus pe păreţ cu candintatu lor la primărealǎ care era un nene care navea nici ocelari nici cuarne or barbă nici musteţe nici lu-lea în gură care leam făcut noi cu cariociurile şi care leam lipit cum nea zis adică cum ar fi peste afisurle care mai era fincă nea spus să lipim peste ce vedem de pe la alte partiduri asa cam lipit peste afişurle dela opera romînă şi teatru naţi-o nal cam zis că dacă cştigă iar astea iar ne duce cu clasa la spenctacule să vedem teatre de păpuş proaste cu sîrme la cap şi iar mă caotă poliţea ca data trecută cîn am tăeat eu aţele la păpuşele din pesa cu fata băbiii şi fata moşulului care am zis că orcum moare personaju aşa că nui mai trebue aţe de mişcat dîn mîni carem-i trebuiea mie că mă duceam la pescuit de peşte şavea-m nevoe de gută la pieşte. aşadar am lipit undea-m putut, mai rău a fost cu vecina giorgescu de la partiel că iam lipit afişurle pe geamuri care a făcut gălăge în cartiel că nu m-ai are lumină în odae da leam arătat la toţ ca-veam legitimaţe de partid de campane ilectorală şi leam zis căi arestesc pe toţ care doi pensonari cînd a zis că iaca nelu a ajuns şef la partid a şi leşnat dea murit da nu de tot, că mai are cteva zile pînă la înmormntarea în mormnt.

Din ne-fericirire ceam făcut noi pe afişuri cu musteţ şi barbă la cantindtidatu nostru care era pe poze a eşit altu care semăna mai tare cu ce făcusesărăm noi pe care la votat lumea pentru că meam dat seama de aceasta cam fost şi la secţea de vot are şi mea zis o babă prostă „noroc de afişurlile astea că iote ce frumos barbat are pedeserelul la primărie, cu musteţe şi bărbuţă de parcar fi dracu pi comoară. Am fost şii la votare că am ajutatpe un nene să ţie scîndurle cîn a bătut din cue urnile de votare care meam perdut ceasu întru-na din iele aşa cam căotat cînd sa încheat votarea alegerlor şi înăuntru era hrtii care leam aroncat la canal dacă nam găsit ciasu aşa ca eşit probleme cu numărarea hrtilor de buletine care mai am şi eu acasă da puţine, numa fo doă-trei miii că nea pus de la şcolă să ducem deşee de hrtie ptr angajamentu iconomic şi borcanuri şi sticle şi alte ricipente. Cîn căotam în urni am găsit în iele doi şoareci care căota ceva de ros hrtie şi am mai găsit nişte porcări nu spui ce care lea băgat uaminii cu drept de vot înăontru cîn a votat cu trandafiriiii. Vă zic ieu mai în colo ce bani a-m loat şi cum mea eşit afacerea de la canpane.

nelu, ielev de şcolă primală

❖ PULS ❖ PULS ❖ PULS ❖ PULS ❖ PULS ❖ PULS ❖ PULS ❖ PULS ❖ PULS ❖ PULS ❖ PULS ❖

Pellixon se vrea preşedinte de cejeu

Cică după ce-a ieşit de la negocierile secrete în legătură cu structura conducerii cejeului (negocieri care se poartă zilele astea), Momoş ar fi declarat ceva la modul că Pellixon, unul de-a fost consilier al lui Tă cel Nă, s-ar fi arătat disponibil nici mai mult nici mai puţin decît pentru postul de preşedinte cejist. De fapt Pellixon nu-i singurul care emite pretenţii atîta de îndrăzneţe. S-a creat un adevărat curent printre politicienii mai mărunţei, al căror slogan este: „Dacă Tă cel Nă a putut fi preşedinte, noi adică de ce n-am putea fi?". Şi, cu regret tre' s-o recunoaştem, cam au dreptate. După Tă cel Nă, prezident al cejeului ar putea fi absolut oricine. Singurele cerinţe pentru ocuparea postului ar putea fi: 1) să se deplaseze în poziţie bipedă (nu-i absolut necesar tot timpul, dar măcar dimineaţa, pe stomacul gol), 2) să folosească un limbaj articulat şi 3) să nu facă caca pe covor.

Atenţie la cutiile poştale

Sîntem informaţi că nişte susţinători ai catindatului Mobre au ticluit un fel de plienţel, cu acuze dintre cele mai josnice la adresa contracatindatului dumisale. Plienţelul cu pricina a fost introdus în căsuţele poştale de la unele blocuri dă locuinţe ieri şi este semnat nu, adică a fost ticluit de nişte anonimi de bine. Este posibil ca astăzi să-l descoperiţi şi dumneavoastră, stimaţi cititori, la cutia personală, că sîntem convinşi căci băieţii nu se lasă. Oricum, ideea este că nu-i deloc frumos ce-au făcut aşa-zişii susţinători, că puteau să se găsească şi nişte susţinători de-ai contracatindatului său, care să scoată la iveală diverse chestii murdare despre Mobre, cum ar fi aspecte din aventuroasa viaţă a fiului său, ceea ce însă nu s-a întîmplat.

SUPLIMENTE NUTRITIVE WEIDER import SUA, pentru sportivi: concentrate proteice, aminoacizi. Indicate pentru refacere dup efort, mărirea masei musculare, slăbire.
APARATURĂ PROFESIONALA FASSI (import Italia) pentru săli de fitness, forţă, cabinete de recuperare.
CULTURISM ŞI FITNESS la Sala sporturilor - parter; program zilnic intre orele 10-12 si 16-22.
REVISTA FLEX - FITNESS o revistă pentru un corp armonios, puternic şi sănătos.
Tel/fax 032-222027; 094-792553

MOLDROM SA
➢ ciment
➢ plăci azbociment 1.75 x 1.15
Iaşi, str. Tătăraşi 57, tel./fax 032/228070 , 173777, 173025

RENO IMPERIAL OIL
Si
PREMIAL 2000
ŞANSA DE A CISTIGA LUNAR:
UN SET DE ANVELOPE AUTO
CEASURI ELVETIENE
SI PREMII DE FIDELITATE IN PRODUSE !
BACAU - ROMANIA, Str. Milcov 1, Tel. 034 - 111778, Fax. 034 - 119254
Societatea M-invest si-a schimbat numele in RENO IMPERIAL OIL S.A.

PROIECTARE CONSTRUCŢII CIVILE ŞI INDUSTRIALE
Tel/fax 032-222027; 094-792553

LUNA COPIILOR — TELE EUROPA NOVA IAŞI — LUNA COPIILOR
Dragi copii şi părinţi, RTV EUROPA NOVA şi ROMTELECOM vă aşteaptă în fiecare duminică din luna iunie în parcul Expoziţiei (Copou), începînd cu orele 16:30, la spectacolele prezentate de copii, pentru copii.
Multe surprize, muzică, scenete, jocuri, parada modei, cîntece, dansuri, concursuri şi multe premii sînt doar pentru voi, copii !
Veniţi în "Luna copiilor" şi vă asigurăm de bucuria orelor petrecute ÎMPREUNĂ !
SPONSOR PRINCIPAL:
SERVICE SO.CO.M - dealer DAEWOO & ARO
LUNA COPIILOR — LUNA COPIILOR

Program intens de slăbire, tonifiere şi modelare
Program special pentru CELULITĂ
PLATEŞTI 2 LUNI ŞI A 3-A LUNA E GRATUITA!
GYM CLUB
Hotel Continental, et. II, Tel.: 213486

RBN
ROMANIAN BILLBOARD NETWORK
Just look outdoor!
Compania noastră are ca obiect de activitate publicitatea stradală. Datorită extinderii activităţii a apărut necesitatea dezvoltării echipei cu un post de:
COORDONATOR OUTDOOR
Oferim posibilitatea de lucra într-o echipă tânără şi creativă şi un salariu motivant.
Dacă eşti tânăr, dinamic, ai studii superioare, cunoştinţe PC şi carnet de conducere trimite până pe 19 Iunie un CV însoţit de o scrisoare de intenţie pe adresa:
Str. Moara de Foc nr. 35, nivel IV sau prin fax la 211.843.

NOUTĂȚILE ZILEI

Un profesor din zece va merge în concediu cu preț redus

Doar zece la sută dintre angajații din învățămînt vor beneficia, în vara acestui an, de bilete de odihnă și tratament subvenționate cu 50 la sută, a declarat ieri ***Aurel Cornea,*** președintele Federației Sindicatelor Libere din Învățămînt (FSLÎ). În urma discuțiilor dintre sindicate și Ministerul Muncii, biletele de odihnă și tratament au fost trimise în teritoriu, începînd de alaltăieri, urmînd a fi distribuite angajaților din sistemul bugetar. Din acestea, 40.000 vor fi distribuite personalului didactic și TESA din învățămînt astfel încît doar unul din zece angajați din subordinea MEN va beneficia de bilet subvenționat, a afirmat Cornea. Valoarea biletelor este de aproximativ 1,9 milioane de lei pentru 10 zile de odihnă și de 3,4 milioane lei pentru 19 zile de tratament într-o stațiune.

PD dorește menținerea pragului electoral la 5% pentru partide

Vicepreședintele PD ***Bogdan Niculescu-Duvăz*** a declarat ieri că Partidul Democrat susține în continuare ridicarea pragului electoral pentru partide la 5% din voturile exprimate. Duvăz a spus că PD este „dispus să discute“ un prag „mai blînd“ pentru alianțele de partide. El a precizat că, potrivit proiectului de modificare a legii electorale, adoptat de Camera Deputaților și aflat în dezbaterea Senatului, pragul pentru coaliții este de 5% plus încă trei procente pentru fiecare partid care face parte din respectiva coaliție.

Medicii rezidenți își vor primi salariile începînd de luni

Casa Națională de Asigurări Sociale de Sănătate (CNASS) va suplimenta fondurile alocate spitalelor din subordine astfel încît medicii rezidenți să își poată primi salariile începînd de săptămîna viitoare, a declarat ieri ***Alexandru Ciocîlteu***, președintele CNASS. Ciocîlteu consideră însă ilogică Ordonanța de Urgență aprobată, joi, de Guvern, conform căreia rezidenții vor fi remunerați de CNASS. ***„Nu mi se pare normal ca această categorie de medici să fie plătită de Casă, iar CA al CNASS se va opune, cu siguranță, acestei decizii guvernamentale. În plus, Casele de Asigurări din mai multe județe au anunțat, deja, că nu au banii necesari pentru plata medicilor rezidenți,“*** a adăugat Ciocîlteu.

România promite sprijin mișcării de opoziție sîrbe Otpor

România va acorda „tot sprijinul“ mișcării de opoziție sîrbe Otpor, a declarat ieri ministrul de Externe, ***Petre Roman,*** după o întrevedere, la București, cu un grup de membri ai acestei formațiuni. Studenții sîrbi din mișcarea Otpor se află la București în calitate de observatori la alegerile locale de mîine, la invitația Organizației „Pro Democrația“. Autoritățile de la Belgrad au refuzat săptămîna trecută să înregistreze gruparea Otpor, pe motivul că această mișcarea urmărește să ***„înlăture ordinea constituțională prin forță“.*** Otpor, grupare rezultată dintr-o mișcare studențească de protest din 1998, a devenit anul acesta cel mai aprig dușman al președintelui iugoslav, Slobodan Miloșevici, care o consideră „organizație teroristă“. Membrii Otpor sînt reținuți și interogați zilnic de către poliția de pe întreg teritoriul Serbiei.

Putin vrea o bază militară în Republica Moldova

■ *scrie presa de ieri de la Chișinău*

Vizita lui Vladimir Putin la Chișinău a stîrnit controverse în Republica Moldova. Dacă o parte a presei crede că Putin ar urmări înlăturarea lui Igor Smirnov de la conducerea Transnistriei, numeroși sînt aceia care afirmă că președintele rus dorește doar să eficientizeze controlul Moscovei asupra Chișinăului.

Președintele rus, ***Vladimir Putin,*** a sosit ieri la Chișinău, într-o vizită care poate deveni istorică. Sosirea lui Putin a prilejuit apariția unor speculații legate de țelurile pe care președintele rus le urmărește. Astfel, presa apărută ieri în Republica Moldova afirmă că unul din

Președintele rus a sosit aseară pentru o scurtă vizită la Chișinău

scopurile lui Putin ar fi înființarea unei baze militare ruse care ar duce la înlăturarea lui Igor Smirnov de la conducerea Transnistriei. Un al doilea motiv al vizitei sale la Chișinău ar fi, potrivit aceleiași surse, de a arăta susținerea Rusiei pentru președintele Lucinschi, considerat ***„omul Moscovei“.***

Dar editorialistul ziarului „Flux“ nu este de acord cu teoria „Lucinschi - omul Moscovei“ pentru că, spune el, la Chișinău „aproape toți politicienii sunt oamenii Moscovei, și Putin are de unde alege“. În ceea ce privește ideea bazei militare ruse din Transnistria, aceasta ***„i-ar costa pe ruși mai mult decît susținerea lui Lucinschi“,*** scrie editorialistul, care mai crede că ***„Republica Moldova este încă o țară ocupată de ruși“***, capitalul aflîndu-se în mîinile rușilor, la fel ca securitatea energetică. ***„În afară de Armata a 14-a, rușii mai au în mîinile lor autonomia găgăuză, Biserica, partidul lui Voronin și o bună parte a elitei politice și economice. Frontiera Republicii Moldova cu România este frontiera fostei URSS și a actualei CSI și ea se afla de facto în mîinile rușilor“,*** notează ziarul „Flux“. Autorii afirmă că Putin dorește să „eficientizeze“ acest control al Rusiei de pe pozițiile doctrinei sale - consolidarea statului rus, iar dacă acest obiectiv va fi realizat cu ajutorul lui Lucinschi sau al altcuiva, pentru ruși contează foarte puțin.

La rîndul său, generalul de divizie ***Ion Costaș,*** fost ministru al Apărării, declară în ziarul de limbă rusă „Novoie Vremea“ că vizita lui Putin, care dorește să intre în istorie cu porecla de ***„cel care își adună pămînturi“,*** este una din etapele realizarii ideii de restabilire a fostei URSS. Potrivit lui Costaș, Putin poate soluționa acum problema transnistreană înlăturîndu-l pe Smirnov, lucru despre care Smirnov a fost, probabil, anunțat. ***„Lucinschi își va atribui laurii fără a afișa că, în schimb, întreaga Republică va deveni o bază militară a Rusiei“,*** crede Costaș.

În același ziar, ***Nicolae Chirtoacă,*** directorul Centrului Euroatlantic, consilier al fostului premier Ion Sturza, declară că scopul vizitei lui Putin este atragerea electoratului rusofil de partea lui Lucinschi. Ziarul „Luceafărul“ scrie că, după plecarea lui Putin, presa pro-Lucinschi „va isteriza opinia publică cu marele cîștig“ obținut de șeful statului. ***„Se va vorbi despre «gravele disensiuni» apărute în clanul separatist de la Tiraspol, despre lupte între Smirnov și Mărăcuță, despre progrese în cazul Ilașcu. Se poate întîmpla ca mai spre toamnă să fim martorii unui dialog «constructiv, epocal și istoric»“*** susținut de candidatul Lucinschi cu separatiștii. **(Dan POPA)**

Iliescu intervine în favoarea lui Ilașcu

Președintele PDSR, ***Ion Iliescu***, l-a contactat telefonic, ieri-dimineață, pe președintele Republicii Moldova, ***Petru Lucinschi***, pentru a-i solicita sprijin pentru realizarea unei întîlniri între șeful statului rus, ***Vladimir Putin,*** și ***Nina Ilașcu,*** soția lui ***Ilie Ilașcu,*** a declarat secretarul executiv al PDSR, Corina Crețu. Nina Ilașcu dorește să-i prezinte președintelui Rusiei situația în care se află soțul său și să-i înmîneze un memoriu prin care solicită eliberarea lui din închisoare. Cu o zi înainte, soțiile celor patru deținuți politici din grupul Ilașcu au depus la sediul ambasadei ruse din Republica Moldova o scrisoare în care îi cer președintelui rus să intervină pentru eliberarea acestora. În afară de Ilie Ilașcu, din acest grup mai fac parte ***Andrei Ivanțoc, Alexandru Leșco*** și ***Tudor Petrov-Popa,*** condamnați la închisoare în 1993. Ilie Ilașcu a fost condamnat la moarte pentru „terorism împotriva poporului transnistrean“. ■

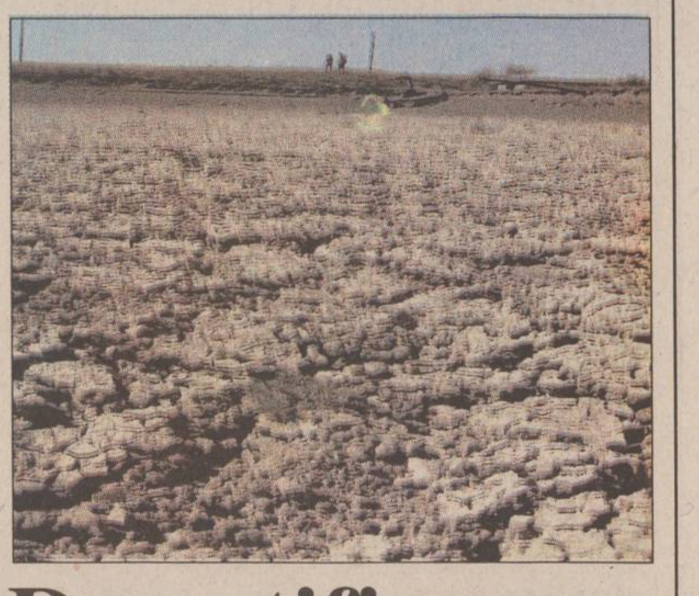

Deșertificarea amenință 10% din România

Procesul de deșertificare amenință aproximativ zece la sută din suprafața României, adică 2,2 milioane de hectare situate în estul Munteniei, Dobrogea și sudul Moldovei, informează Ministerul Apelor, Pădurilor și Protecției Mediului (MAPPM). După evaluarea Institutului de Cercetări petru Pedologie și Agrochime, suprafața totală afectată de secetă și expusă acesteia este de 7,1 milioane hectare, adică 29,8 la sută din suprafața țării. Potrivit informațiilor furnizate de MAPPM, cu prilejul Zilei Mondiale a Combaterii deșertificării, secetei și degradării terenurilor, declarată de Națiunile Unite în data de 17 iunie, 62,2 la sută din suprafața țării o reprezintă terenul agricol - 14,8 milioane hectare, iar 26,7 la sută este suprafață împădurită - 6,37 milioane hectare. Suprafața acoperită de păduri s-a redus continuu, de la 80-85 la sută la începutul erei creștine la 26,7 la sută în prezent, procent sub media europeană, ce reprezintă aproximativ 33 la sută. ■

Liberalii amînă cu o lună luarea taurului de coarne

■ Consiliul Național al PNL va fi convocat la jumătatea lunii iulie pentru a decide în ceea ce privește alianțele electorale ale partidului

În încercarea de a pune capăt zvonurilor și speculațiilor privind strategia PNL, liderii acestui partid au decis să convoace Consiliul Național la jumătatea lunii iulie pentru a stabili strategia partidului în ceea ce privește alianțele electorale. Ieri, într-o conferință de presă, prim-vicepreședintele PNL ***Valeriu Stoica*** a spus că Biroul Permanent Central al PNL va analiza rezultatele alegerilor și contribuția fiecărei filiale la obținerea acestor rezultate. Stoica a precizat că declarațiile sale referitoare la posibilele alianțe cu alte partide sînt ***„ipoteze de lucru“.***

Cea mai „probabilă“ ipoteză este ca PNL să participe, alături de PNȚCD, la alegerile generale, prezentînd liste comune și un canidat unic la alegerile prezidențiale, a adăugat liderul liberal. ■

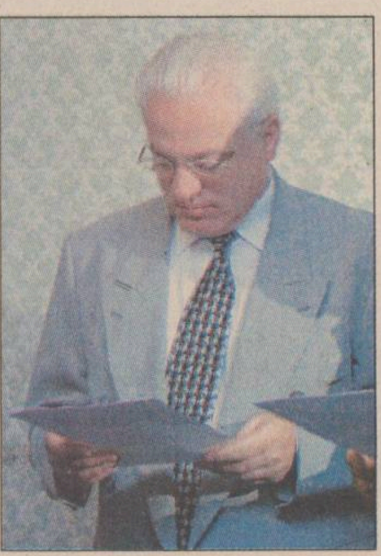

Traficul pe Dunăre, înecat de embargo

■ *acesta a scăzut cu 95 % față de 1990*

Efectele conflictului din Iugoslavia sînt resimțite, în continuare, de companiile de navigație românești, traficul pe Dunăre scăzînd cu aproape 95 la sută față de anul 1990. ***„Transporturile de mărfuri pe Dunăre continuă să fie la un nivel foarte scăzut. În primele cinci luni ale anului, volumul acestora se situează sub zece la sută din cel realizat în aceeași perioadă acum trei ani și la aproape cinci la sută față de anul 1990“***, a declarat ieri ***Cristian Nemțeanu,*** director al SC „Administrația Porturilor Dunării Fluviale“ SA Giurgiu. Unitatea de la Giurgiu are în administrare 11 porturi fluviale situate între Baziaș și Cernavodă. O parte dintre acestea nu mai desfășoară nici un fel de activitate, fiind practic închise. Traficul foarte scăzut - realizat numai între porturile românești - este produs de cererea redusă de mărfuri industriale pe piața internă - după cum a declarat directorul Cristian Nemțescu. În aceste condiții, APDF nu reușește să-și recupereze datoriile de 6,2 miliarde lei (excluzînd penalitățile) de la operatorii și transportatorii portuari. Nemțeanu spune că traficul pe Dunăre nu se va reglementa decît după eliberarea fluviului de rămășițele podurilor bombardate în sectorul iugoslav. ■

De la an la an, plajele românești sînt din ce în ce mai goale

Dezamăgiți de serviciile locale, românii au prins gustul soarelui mediteranean

■ *pentru aceleași prețuri, calitatea serviciilor din străinătate este incomparabilă cu cea de pe litoralul românesc*

Dacă prețurile pentru pachetele turistice au crescut, în medie, față de anul trecut, cu 40 sută, în sezonul estival din acest an operatorii români de turism speră să dea lovitura. În prima jumătate a lunii iunie, la ghișeele agențiilor au ajuns aproximativ 35 la sută dintre clienții pe care operatorii români de turism i-au avut pe toată durata sezonului trecut, creșteri ale numărului clienților înregistrîndu-se pe toate destinațiile. Însă cea mai spectaculoasă evoluție a cererii turiștilor români, comparativ cu anul trecut, se înregistrează pentru vacanțele în străinătate care, în medie, au crescut cu peste 50 de procente.

Dintre destinațiile externe, cele mai cerute pachete turistice sînt cele oferite de agenții în Turcia, Grecia și Spania. Operatorii de turism explică reorientarea românilor prin faptul că prețurile pentru pachetele turistice în străinătate propuse sînt comparabile cu cele practicate de unitățile turistice românești, însă diferă calitatea și diversitatea serviciilor. Astfel, un sejur de 7 zile în România - pe Litoral sau la munte - costă în medie aproximativ 200 de dolari, în timp ce un pachet turistic în Turcia sau Grecia, cu aceeași durată, costă între 90 de dolari și 400 de dolari. Însă diferența între oferte este făcută de serviciile pe care le propun operatorii turistici străini față de cei români. Spre exemplu, o vacanță completă pe litoralul turcesc, de șapte zile (șase nopți), costă în medie 200 de dolari. În prețul vacanței intră transportul, cazarea pentru șase nopți (în hoteluri de trei stele), taxe de frontieră, țaxe de drum, taxe de ferry-boat, transport la obiectivele turistice incluse în program, plata ghidului-interpret și demipensiune (mic dejun și cina). Exemplul dat reprezintă o ofertă de vacanță medie (din punctul de vedere al prețului, calitatea serviciilor fiind în mare măsură aceeași pentru orice pachet turistic) și este net superioară celor din aceeași categorie propuse de operatorii turistici autohtoni. Însă turiștii români care doresc să petreacă concediul pe Litoralul Mării Egee sau cel al Mării Marmara au la dispoziție și oferte care depășesc cu mult propunerile venite de la operatorii autohtoni. În multitudinea de oferte ale agenților de turism, cei interesați pot găsi oferte pentru a-și petrece opt zile din concediu, la malul Mării Egee, cu doar 80 de dolari. Oferta vine din stațiunea grecească Leptokaria și cuprinde doar prețul pentru plata cazării turiștilor pentru șapte nopți, în apartamente din vile (au o singură cameră, bucătărie și WC), situate la 20-150 metri de plajă. Comparativ cu această ofertă, cele venite de pe Litoralul românesc au prețuri prohibitive, nejustificat de mari. Orientarea turiștilor români către sejururile din străinătate este explicată de Cristian Dumitrescu, coordonator de programe turistice la Agenția „CMB Travel“, și prin faptul că operatorii turistici români cresc de la an la an prețurile, fără ca această măsură să fie dublată de mărirea gradului de confort al spațiilor de cazare. Nici calitatea serviciilor nu a fost mărită, ideea generală fiind că turiștii români vor apela oricum la serviciile operatorilor autohtoni, în natura obișnuinței. Însă, avertizează agențiile de turism, operatorii de turism români trebuie să țină seama de orientarea clienților, iar dacă nu vor să fie scoși de pe piață trebuie să amelioreze calitatea serviciilor și a spațiilor de cazare. Pentru că tendința actuală este evidentă: tot mai mulți români încep să prindă gustul sejururilor din Turcia, Grecia sau Bulgaria.

Privită din punctul de vedere al afacerii, creșterea numărului de turiști care apelează la serviciile agențiilor românești se traduce în creșterea cifrei de afaceri. În medie, agențiile de turism au încheiat contracte cu clienții, pînă la 15 iunie, pentru aproximativ 1.000 de turiști pentru intern și pentru 500 de turiști pentru vacanțe în străinătate. La un nivel mediu de 130 de dolari pentru vacanțele în România și de 220 de dolari pentru vacanțe în străinătate, valoarea contractelor încheiate de agenții este de aproximativ 250.000 dolari. Din această sumă, agenția oprește un comision de 15%, echivalentul a 37.500 de dolari, aproximativ 750 milioane de lei. O afacere bănoasă, dar nu pentru toate agențiile, spun unii operatori. La această oră, concurența pe piață este foarte mare, au apărut multe agenții, iar ofertele sînt extrem de variate și de atractive, de aceea este de așteptat ca după terminarea sezonului multe agenții de tursim să dispară, înghițite de economia de piață. **(Eugen IONICĂ)**

Cine-i poartă sîmbetele lui Drașkovici?

■ liderul opoziției sîrbe a fost împușcat într-un atentat petrecut în Muntenegru

Vuk Drașkovici, liderul Mișcării Sîrbe pentru Reînnoire, principalul partid al opoziției sîrbe, a fost rănit prin împușcare, joi seară, în urma unui atac care a avut loc la Budva, pe coasta adriatică a Muntenegrului. Drașkovici, fost ziarist, scriitor, de departe cel mai charismatic lider al mișcării anti-Miloșevici din Serbia, se distinge pe scena politică prin discursurile sale pasionate. El s-a confruntat cu Miloșevici, însă fără succes, la alegerile prezidențiale din Serbia. În 1991, el a condus primele mari manifestații împotriva lui Miloșevici, iar în 1993 a fost arestat și bătut de poliție.

Vuk Drașkovici a condus primele mari manifestații împotriva lui Miloșevici

Un consilier al lui Drașkovici, ***Ognien Pribicevici,*** a precizat că s-au tras tiruri de armă automată asupra casei lui Drașkovici de la Budva.

„Vuk a fost rănit ușor, fiind atins de două gloanțe“, la ureche și la tîmplă, a declarat Pribicevici. ***„Este un miracol că a supraviețuit“,*** a adăugat el. ***„Casa a fost ciuruită de gloanțe“***, a mai spus consilierul, care a precizat că liderul SPO se afla singur în locuință în momentul atacului. Drașkovici a fost spitalizat la Kotor, la circa 20 kilometri nord de Budva, a declarat Pribicevici.

Agenția oficială „Tanjug“, care îl citează pe directorul spitalului din Kotor, ***Neboișa Bielița,*** afirmă că Drașkovici a primit îngrijiri pentru două răni, unul din gloante trecîndu-i prin ureche, iar celălalt provocîndu-i la tîmplă o rană de șapte centimetri lungime și un centimetru lățime. Potrivit unor surse de la Kotor, Drașkovici este sub protecția poliției, în urma acestui atac. În ediția sa de ieri, cotidianul „Viesti“ din Podgorița afirmă că Drașkovici a fost rănit în timp ce ieșea din casă și că, după toate probabilitățile, a fost vorba de mai mulți atacatori. Polițiștii îi caută pe eventualii agresori într-o pădure din apropierea casei liderului SPO, iar pe șoseaua dintre Budva șu Podgorița au fost instalate controale.

Într-un comunicat dat publicității la Belgrad, SPO, principalul partid al opoziției sîrbe, denunță ***„o nouă tentativă de asasinare“*** împotriva lui Drașkovici. ***„Au fost trase mai multe rafale pe fereastra apartamentului său, este rănit ușor“***, se spune în comunicatul SPO.

Președintele SPO a mai afirmat, în octombrie, că a fost victima unei tentative de atentat. În urma unei coliziuni rutiere petrecute în circumstanțe misterioase în apropiere de Lazarevat, la sud de Belgrad, patru responsabili ai partidului și-au pierdut viața, iar Drașkovici a fost rănit ușor. Liderul SPO a afirmat că este vorba despre o tentativă de a-l asasina deghizată sub forma unui accident rutier și a acuzat mediile apropiate puterii președintelui iugoslav, Slobodan Miloșevici. De atunci, SPO denunță în mod regulat existența unei „terori la nivel de stat“.

La sfîrșitul anului 1996 și începutul anului 1997, împreună cu alți doi lideri ai Opoziției, ***Zoran Djindjici*** și ***Vesna Peșici***, a condus manifestațiile cotidiene desfășurate timp de aproape trei luni la Belgrad pentru a obține recunoașterea de către autorități a victoriilor electorale ale Opoziției în alegerile municipale. La începutul anului 1999, în timpul negocierilor din Franța privind Kosovo, el a intrat în guvernul federal, cu rang de viceprim-ministru. A fost însă demis în timpul bombardamentelor NATO asupra Iugoslaviei pentru că a criticat politica lui Miloșevici, și a revenit astfel în rîndurile Opoziției. ■

SÎMBĂTĂ
17 iunie 2000
Inclus în nr. 142

Monitorul Sport

Secțiunea B
Sport, mica publicitate, timp liber, programe TV

Să fie ca la Porto!

■ *astăzi, la Arnhem, de la ora 19, tricolorii susțin un meci de importanță vitală pentru calificare, împotriva Portugaliei* ■ *în preliminarii, tricolorii au învins la Porto cu 1-0 și au terminat la egalitate, 1-1, la București, cu Figo și ai săi* ■ *două ore și trei sferturi mai tîrziu, Germania și Anglia se vor întîlni într-un meci al giganților cu picioare de lut* ■

Direcția Arnhem

■ ***din Bruxelles, transmite trimisul nostru special, Ion Teodor***

La ora la care citiți aceste rînduri am plecat deja spre Arnhem pentru a asista la cel de-al doilea joc al echipei României la „Euro 2000“, întîlnirea cu Portugalia, care ne poate deschide drumul spre sferturile de finală sau – dimpotrivă - ne poate aduce în stadiul pregătirii bagajelor pentru întoarcerea acasă. După informațiile pe care le am la această oră, primii suporteri ai „tricolorilor“ au ajuns deja la Arnhem, scandările cu numele lui Hagi făcîndu-se auzite în Piața „Eusebiostoren“ (străjuită de turnul cu același nume, înalt de 73 de metri) și în Parcul „Gulden Bloem“, din centrul orașului. Se pare că la acest meci, spre deosebire de cel cu Germania, unde au fost în inferioritate numerică, suporterii „tricolorilor“ vor fi la fel de mulți ca și cei lusitani, lucru deosebit de important dacă ținem cont că pe Stadionul „Gelredome“ tribunele sînt foarte aproape de gazon și încurajările publicului devin foarte importante pentru ambele echipe. Fotbaliștii români au plecat joi seară de la Grimbergen și după un drum de aproximativ trei ore s-au instalat la Papendal, în Olanda, de unde se vor întoarce în Belgia imediat după încheierea meciului. Există unele probleme medicale în cazul lui Stelea, Ciobotariu și a lui Contra, dar se speră în recuperarea lor pînă la ora meciului, mai ales că primii doi sînt titulari incontestabili. ***„La unul dintre antrenamentele de după meciul cu Germania am simțit dureri la spate, dar acestea s-au ameliorat între timp. Sper să fie totul OK“***, spune Ciobi. În ceea ce-l privește pe Stelea, au revenit eternele sale probleme la tendonul lui Achile și nu este exclusă varianta de a-i fi administrat un calmant puternic înainte de meci pentru a nu mai simți durerea și a putea juca. Oricum, în cazul nedorit în care el nu va putea juca, e sigur că locul său între buturi va fi luat de Lobonț, și nu de Prunea. Dacă tot am vorbit de Stelea, să mai spunem că în topul notelor acordate de cotidianul francez „L'Equipe“ după meciurile primei faze a grupelor, el se află pe locul al treilea în topul portarilor, după norvegianul Myhre și francezul Barthez. La rîndul său, Dorinel Munteanu și-a făcut loc în echipa ideală a primei faze la Euro 2000, alături de Rui Costa, Beckham și Scholl (i-am numit numai pe cei din grupa noastră).

Portughezii nu au nici un fel de probleme de sănătate, ba dimpotrivă, Sa Pinto și Paulo Sousa și-au revenit după accidentările suferite și candidează la un loc de titular în această seară. Bun de joc este și Pauleta, care și-a ispășit etapa de suspendare la meciul cu Anglia. Lusitanii s-au arătat foarte optimiști înaintea acestei întîlniri, opinia generală în sînul lotului lor fiind aceea că România reprezintă o echipă mai ușor de învins decît Anglia. Toți ochii se vor îndrepta deseară, probabil, spre supervedeta Luis Figo, despre care am aflat că a primit în aceste zile (deci după evoluția remarcabilă împotriva Angliei) oferte fabuloase de transfer de la Lazio și AC Milan. Campioana Italiei a oferit pentru portughez (care se află sub contract cu Barcelona pînă în 2003) 75 milioane de dolari (!!) și un salariu anual de 6 milioane de dolari (egal cu cel al lui Batistuta la AS Roma), în timp ce milanezii au urcat suma de transfer „numai“ pînă la 60 milioane de dolari...

Deplasare sponsorizată de Compania COCA-COLA

Lusitanii vor răzbunare

■ *în Grupa A, România - Portugalia, de la ora 19, pe Stadionul „Gelredome“ din Arnhem*

România: Stelea - Contra, Gh. Popescu, Filipescu, Chivu - Petrescu, Hagi, Gîlcă, D. Munteanu - Moldovan, A. Ilie.

Portugalia: Baia - Secretario, Jorge Costa, Couto, Dimas - Figo, Rui Costa, Vidigal, Paulo Sousa - Joao Pinto, Nuno Gomes.

Arbitru de centru: Gilles Veissière (Franța)

Pentru „tricolori“, după un start neconcludent contra Germaniei, a sosit clipa adevărului. Meciul din această seară disputat în compania liderei grupei, Portugalia, ne va lămuri - în mare parte - dacă visul de a urca spre fazele finale ale Campionatului European poate fi îndeplinit sau dacă ai noștri se vor întoarce acasă repede, din nou, lăsîndu-i pe alții să viseze în continuare. „Galbenii“ pornesc la luptă cu iluzioriul avantaj dat de întîlnirile directe din preliminarii, cînd trupa antrenată pe atunci de Victor Pițurcă a învins în deplasare prin golul marcat în ultimele secunde, din lovitură liberă, de Dorinel Munteanu (după un meci de infarct, în care apărarea condusă de Gică Popescu a respins eroic suita de atacuri a gazdelor, iar Roșu a fost eliminat). Apoi, la București cele două echipe au luat frățește cîte un punct, Figo egalînd chiar înainte de pauză, dintr-o lovitură liberă superbă, după ce Hagi punctase chiar în startul partidei (cu capul!). Acel 1-1 stabilit după 45 de minute a rezistat pînă la final, calculele combatantelor arătînd că le avantajează pe amîndouă. Acum, altă făină se macină la moară, pentru că lusitanii au gînd de răzbunare, iar războiul psihologic a funcționat din plin, Figo afirmînd, de exemplu, că „după ce învingem și România ne vom concentra asupra sferturilor“. Nici presa portugheză nu s-a lăsat mai prejos, făcîndu-i „boșorogi“ pe români, iar acestea nu vor avea decît darul de a încinge și mai mult spiritele.

Adrian Ilie, hărțuind apărarea portugheză în meciul de la București din preliminarii

Portughezii au făcut luni seară o adevărată demonstrație de forță în fața Angliei, revenind de la 0-2 la 3-2, grație unui mijloc și unei linii de atac de excepție, în care liderul echipei, Luis Figo, este secondat cu brio de Rui Costa, Nuno Gomes, Joao Pinto sau Conceiçao. Această revenire a fost facilitată și de noroc, primul gol fiind marcat de Figo după ce mingea deviată de Adams a poposit la vinclul porții lui Seaman. În plus, adversarii au atacat haotic în repriza a doua, Keegan nereușind să găsească cheia succesului. Englezii au arătat însă celor interesați (însă doar în primele 18 minute!) și faptul că apărarea pusă la punct de Humberto Coelho scîrție, așa că românii nu vor avea o misiune imposibilă, Couto&Co. putînd fi depășiți. Și cum, de obicei, nici o formație nu poate menține același ritm infernal pe parcursul unei asemenea competiții, se poate aștepta o ușoară „cădere“ a portughezilor, care poate fi speculată prompt de niște atacanți versați precum Adi Ilie sau Viorel Moldovan.

În tabăra noastră, stările de spirit oscilează între optimism și prudență, Emeric Ienei spunînd că ***„adversarii noștri sînt foarte tehnici, foarte mobili și, implicit, foarte periculoși. Însă nu sîntem învinși dinainte“***. În privința lui Figo, Ienei crede că ***„avem doar o soluție pentru a-l anihila: cineva trebuie să-l urmărească pas cu pas și să îl atace cînd primește balonul“***. Selecționerul român nu se decisese ieri ce tactică va adopta în apărare, existînd mai multe posibilități. Astfel, formula din meciul cu Germania ar putea fi modificată, prin sacrificarea lui Ciobotariu sau a lui Chivu, apărînd în schimb un al doilea închizător (Lupescu), sau un flanc drept Contra - Petrescu.

Bilanțul direct arată un echilibru aproape perfect, fiecare formație învingînd în patru din cele 10 întîlniri, doar golaverajul fiind 10-9 în favoarea portughezilor. **(A.D.)**

Denizli s-a pus rău cu suporterii

E greu de crezut că meciul Suedia - Turcia va putea fi detronat din postura de cea mai urîtă întîlnire de la Euro 2000. Antrenorul turc, ***Mustafa Denizli,*** a criticat fanii echipei sale și pe arbitrul olandez, pe care-i consideră vinovați de acest semieșec. O parte dintre fanii turci ceruse schimbarea lui Denizli încă după primul meci, pierdut de „ieniceri“ în fața Italiei. Fostul internațional al naționalei ce are ca simbol semiluna a spus, în replică, că suporterii i-au înjurat pe jucători după încheierea meciului cu Suedia. El l-a acuzat și pe olandezul Dick Jol, care i-a oprit în cîteva rînduri pe turci pentru niște ofsaiduri numai de el văzute. ***„Influența arbitrului a fost foarte importantă în această seară, și nu pot accepta ca acei oameni din tribune să-mi insulte jucătorii. Cred că suporterii ar trebui să arate mai mult respect acestei echipe“,*** afirmă Denizli.

Înainte de meci, antrenorul turc se plîngea că jucătorii săi au fost profund afectați de criticile îndreptate împotriva lor după înfrîngerea în fața Italiei și a durat două zile pînă s-au mai liniștit spiritele. Fanii turci, mulți dintre ei stabiliți în Olanda și Germania, așteptau mai mult de la cele două evoluții ale „otomanilor“ de pînă acum. Turcia nu a arătat ca o echipă periculoasă, iar pasele lor nu au mers așa cum ar fi sperat înfocații lor suporteri. Oricum, acest punct va rămîne în istorie ca primul obținut de turci la o competiție majoră. Denizli recunoaște că jocul echipei sale nu merge așa cum ar trebui, dar spune că suporterii trebuie să înțeleagă că jucătorii se străduiesc din greu. ***„Acesta este un mare turneu..., dar nu e bine pentru sport dacă oamenii nu realizează că jucătorii dau tot ce pot pe teren“***, a conchis Denizli.

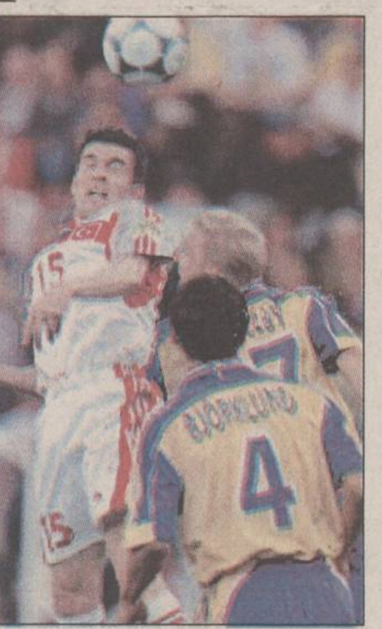

Mustafa Izzet a fost o deziluzie

Și dacă turcii pot obține calificarea în cazul unui succes cu Belgia, nici Suedia nu a ieșit complet din cursă. ***„Păstrăm încă o șansă de calificare în sferturile de finală și vom face tot posibilul pentru a învinge Italia“,*** a spus Lars Lagerbaeck, unul din antrenorii Suediei.

Calculatorul mărturisește

Rezultatul de egalitate din meciul Turcia - Suedia a adus o certitudine: Italia nu poate pierde locul I din grupă, indiferent de rezultatul meciului cu Suedia și va juca sîmbăta viitoare, la Bruxelles, sfertul de finală contra celei de-a doua clasate în grupa B. În ceea ce privește cea de-a doua clasată, ea va fi decisă exclusiv, de partida Belgia - Turcia, ce se va juca luni, la Bruxelles, numai în cazul în care Suedia nu bate Italia. În această situație, turcii se pot califica doar dacă înving „pe diavoli“, în celelalte ipostaze, belgienii urmînd a obține locul II. Dacă Suedia învinge Italia, în aceeași seară, la Eindhoven, situația locului II se complică. Belgienii obțin calificarea dacă fac cel puțin egal cu otomanii. Pentru suedezi, calificarea este posibilă, doar dacă victoria lor este coroborată cu cea a Turciei. În acest caz, Suedia și Turcia vor fi egale la puncte și la criteriul „rezultat direct“, verdictul urmînd a fi dat de celelalte criterii subsecvente: golaveraj general, număr de goluri marcate, fair-play...

Giganți cu picioare de lut

■ *astăzi, în grupa A, de la ora 21.45, la Charleroi, Germania - Anglia*

Cunoscut ca un popor mare consumator de varză, germanii au acum o mare concurență în privința reclamelor privind preferințele culinare, supușii Reginei ținînd prima pagină a ziarelor de cînd Keegan și-a trecut elevii pe fasole, aliment căruia i-au fost descoperite miraculoase calități, exceptîndu-le pe cele ce țin de simțul olfactiv! Partida de astăzi în care vom vedea încă odată de ce s-a introdus în lexicul fotbalistic sintagma „stil de joc anglo-saxon“ se va desfășura sub semnul problemelor de lot. Kevin Keegan nu va putea conta pe stîlpul apărării, Tony Adams, accidentat, locul lui urmînd a fi luat de coechipierul său de la Arsenal, Keown. Nici McManaman nu va fi apt de joc, înlocuitorul acestuia, pe banda stîngă a liniei mediane engleze urmînd a fi coechipierul lui Dan Petrescu de la Chelsea, Denis Wise.

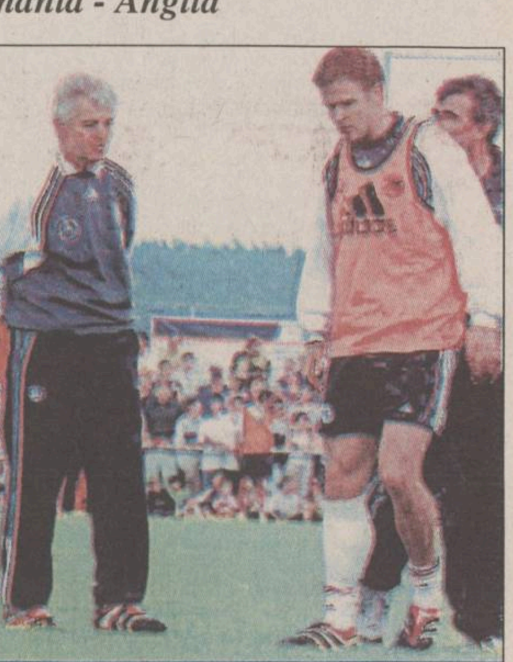

Antrenorul Erich Ribbeck va trebui să renunțe la bombardierul Bierhoff

Și lui Ribbeck i-au apărut cîteva riduri în plus, mai ales după antrenamentul de miercuri, cînd căpitanul echipei sale, Oliver Bierhoff, a suferit o ruptură musculară care este mult mai gravă decît părea inițial, medicii germani prelungind ieri pronosticurile de absență al vîrfului Milanului de la faza grupelor la toată durata lui Euro 2000! În aceste condiții, masivul vîrf al lui Bayern, Jancker, are toate șansele de a deveni ce a fost Bierhoff la ultimul campionat european, deși relațiile acestuia cu antrenorul nu sînt din cele mai cordiale. În ciuda faptului că nu va mai juca, „Oli“ va rămîne alături de colegii săi (mai ales că regulamentul interzice înlocuirea pe lista de 22 a unui jucător accidentat), antrenorul nemților considerînd că ***„prezența lui în mijlocul lotului este foarte folositoare“.*** Selecționerul german nu se va opri însă aici cu modificările în privința primelor 11 panzere care vor intra pe teren, la „depou“ urmînd a rămîne nu mai puțin de trei jucători care au început meciul cu România. Astfel, Hässler va fi înlocuit de Hamann, care, jucînd la Liverpool, are avantajul de a cunoaște mai bine adversarii, Linke îi va lăsa locul lui Deisler din cauze de care nu este deloc străin Viorel Moldovan, iar în avanposturi, fostul est-german Ulf Kirsten îl va substitui pe Rink, linia de atac a nemților urmînd astfel a fi total schimbată. În schimb, în ciuda anunțatei disponibilități de forfait a veteranului Matthäus, el va fi păstrat, Ribbeck făcînd un adevărat lobby pentru „emblema“ fotbaliștilor germani din ultima perioadă.

Ambii selecționeri privesc cu îngrijorare partida de astăzi deși nici unul nu-și pierde încrederea că vor cîștiga. „Ne-am apărat slab cu portughezii, însă acest lucru nu se va mai repeta. Avem jucătorii și dispoziția necesară de a cîștiga“, a spus Keegan care a mai afirmat că nu crede în soartă și în tradiție: ***„Este o foarte bună șansă să întrerupem cei 34 de ani de cînd nu i-am mai învins pe germani. Totul va depinde de cum vom juca“.*** Principala preocupare a Germaniei este blocarea lui Beckham, soluția care pare a fi apelată fiind Ziege, pe post de jandarm. Chiar și jucătorii Mannschaft-ului văd în anihilarea mijlocașului lui Manchester cheia jocului, Hamann dînd chiar și o declarație în acest sens.

Mai merită amintit faptul că actualul selecționer al Angliei, Kevin Keegan, este foarte bun amic cu Horst Hrubesch, unul dintre secunzii lui Ribbeck, încă din 1977, cînd alcătuiau tandemul ofensi0v al Hamburgului.

Formațiile probabile

Germania: Kahn - Babbel, Matthäus, Nowotny - Deisler, Hamann, Jeremies, Scholl, Ziege - Jancker, Kirsten.

Anglia: Seaman - G. Neville, Keown, Campbell, P. Neville - Beckham, Ince, Scholes, Wise - Shearer, Owen.

Arbitru: Pierluigi Collina (Italia). **(Ovidiu MINEA)**

EURO - FLASH

Mutu ar putea ajunge la Reggina

Atacantul Adrian Mutu, care evoluează la clubul italian Internazionale Milano, ar putea fi cedat, la sfîrşitul acestei săptămîni, grupării Reggina, a anunţat ieri cotidianul „Corriere dello Sport". Conducerea clubului Inter Milano l-ar putea ceda la Reggina şi pe portarul Fabrizio Ferron. Gruparea milaneză l-ar putea vinde la Vicenza, contra sumei de aproximativ 3,7 milioane de dolari, pe atacantul Mohamed Kallon.

Grigorescu, la meciul Belgia - Turcia

Arbitrul asistent Nicolae Grigorescu va oficia, luni, la partida dintre reprezentativele Turciei şi Belgiei, din cadrul grupei B a turneului final al Euro 2000, care se va disputa, de la ora 21.45, pe stadionul „Roi Baudouin" din Bruxelles. Grigorescu îl va avea ca arbitru principal pe danezul Kim Milton Nielsen, iar la cealaltă tuşă pe compatriotul acestuia, Jens Larsen (ambii oficiind la partida dintre selecţionatele României şi Germaniei, scor 1-1). Arbitru de rezervă a fost desemnat austriacul Günter Benko.

Figo discută cu Lazio

Luis Figo se află în discuţii avansate cu responsabilii clubului Lazio Roma, în vederea unei transfer la gruparea italiană, a declarat, joi, agenţiei de presă Europa Press agentul jucătorului, Jose Veiga. Potrivit agentului lui Figo, Lazio Roma ar putea oferi suma de 60 milioane de euro pentru a-l achiziţiona pe mijlocaşul portughez. Veiga a afirmat că nu poate aştepta numirea noului preşedinte al clubului FC Barcelona, unde activează Figo, pentru a clarifica situaţia mijlocaşului, care a solicitat o mărire a salariului. Jose Veiga a adăugat că există 80 la sută şanse ca Figo să părăsească echipa FC Barcelona.

Rui Costa vrea să plece de la Fiorentina

Manuel Rui Costa a declarat, joi, la Ermelo, că i-a anunţat pe responsabilii clubului italian AC Fiorentina că doreşte să părăsească această grupare, adăugînd că va preciza,echipa la care va evolua după încheierea Campionatului European. Mijlocaşul portughez a afirmat că a trimis, prin agentul său, Jose Veiga, o scrisoare conducătorilor grupării italiene prin care i-a informat că doreşte să părăsească echipa AC Fiorentina. Contractul mijlocaşului portughez cu formaţia AC Fiorentina expiră în luna iunie 2003. Suma transferului lui Rui Costa ar putea fi cuprinsă între 18 şi 27 de milioane de euro. Potrivit unor surse din cadrul delegaţiei Portugaliei la Euro 2000, Rui Costa a fost contactat de cluburile spaniole FC Barcelona şi Real Madrid. Agentul mijlocaşului portughez va purta negocierile cu reprezentanţii celor două grupări din Spania.

Negocieri suspendate

Negocierile dintre responsabilii clubului Real Madrid şi reprezentanţii jucătorului francez Robert Pires, care evoluează la Olympique Marseille, au fost suspendate, urmînd să fie reluate după alegerea noului Consiliu de Administraţie al grupării madrilene, a anunţat preşedintele Lorenzo Sanz, în cadrul Adunării Generale a acţionarilor. Sanz a demisionat din funcţia de preşedinte al clubului Real Madrid şi a anunţat că îşi va depune candidatura pentru alegerile viitoare. Negocierile pentru transferul lui Pires vor fi suspendate pînă după alegeri. Doi reprezentanţi ai jucătorului au purtat discuţii îndelungate, la Madrid, cu responsabilii clubului Real pentru a ajunge la un acord. Pires, care evoluează, în prezent, alături de selecţionata franceză, la CE 2000, se află şi în atenţia clubului englez Arsenal Londra.

Între matematică şi poezie

■ *mîine, de la ora 21.45, la Liège, Norvegia - Iugoslavia în cadrul grupei C*

Savo Milosevic va fi astăzi titular

Indiferent de auspiciile sub care se desfăşoară, o partidă dintre cele două echipe nu poate fi decît extrem de interesantă, datorită stilurilor diferite abordate. Nils Johan Semb, antrenorul nordicilor, pe care l-am văzut acum doi ani la Europenele de tineret de la Bucureşti, a preluat de la ilustrul său predecesor, Egil Olsen stilul matematic, puţin spectaculos, dar care a făcut ca echipa norvegiană să învingă Brazilia la „Coupe du Monde". La rîndul lor, iugoslavii sînt, chiar şi prin prisma tradiţiei, mai aproape de ochii avizi de spectacol, practicînd un fotbal exploziv, nu întotdeauna aducător de puncte. Cu sistemul său ermetic, Norvegia nu a impresionat mai de loc în primul meci, dar a reuşit să învingă prinicpala favorită a grupei, reprezentativa Spaniei. Iugoslavii au fost la un pas de K.O. în faţa rudelor sărace din Ljubljana, dar eliminarea lui Sinisa Mihajlovic a canalizat orgoliile supervedetelor iugoslave, determinînd cel mai halucinant final de partidă din istoria campionatelor europene.

Dar, această demonstraţie de la Charleroi are şi părţile ei negative, pentru „plavi". Antrenorul Semb nu are decît să-şi perfecţioneze sistemul de închidere avansat de la mijlocul terenului: Solksjaer - Mykland - Flo - Iversen, pentru a anihila acţiunile jucătorilor balcanici. Partea proastă pentru matematicienii norvegieni este tocmai imprevizibilitatea sîrbilor, greu de pus într-un sistem de ecuaţii.

În afara problemelor tactice ale partidei, interesantă este şi conjunctura. În cazul unei victorii, norvegienii îşi pot rezerva locuri de cazare pentru sferturile de finală, putînd privi cu lejeritate ultimul meci cu Slovenia, dar nici un meci nul n-ar fi o tragedie. Mai aprigă ar fi dorinţa de succes a iugoslavilor, care, pe lîngă faptul că au un singur punct în clasament, ştiu că au de înfruntat Spania în ultima rundă. Din aceste considerente, credem că sîrbii vor ataca în valuri, în timp ce nordicii vor face ceea ce ştiu ei mai bine.

Antrenorul Vujadin Boskov îl va înlocui pe suspendatul Mihajovic cu Goran Djorovic, în rest, preferînd formula finalului meciului cu slovenii, cu Milosevic şi Stojkovic titulari. N-ar fi exclusă apariţia în poartă a lui Zeljko Cicovic, Boskov reproşîndu-i titularului Kralj cele trei goluri primite de la Zahovic şi Pavlin. Pe banca celalaltă, Nils Johan Semb va aplica, mai mult ca sigur, principiul conservării formaţiei învingătoare.

Formaţiile probabile

Norvegia: Myhre - Bergdölmo, Berg, Bragstad, Heggem - Mykland, Solskjaer, Skammelsrud, Iversen, Bakke - Flo

Iugoslavia: Cicovic - Dudic, Djukic, Djorovic, Nadj - Stojkovic, Jokanovic, Drulovic, Jugovic - Milosevic, Mijatovic.

Partida va fi arbitrată la centru de scoţianul Hugh Dallas. **(GIN)**

Coridă cu tauri răniţi

■ *Spania - Slovenia, duminică, orele 19.00, pe Amsterdam ArenA*

După eşecul din partida de debut, cînd a jucat precum un taur rănit de toreador în coridă, Spania trebuie să dovedească că nu întîmplător două echipe de pe pămînt iberic au disputat finala Ligii Campionilor în acest an. Mai ales că un alt rezultat catastrofal ar trimite echipa lui Camacho acasă, un lucru de neconceput în viziunea aprigilor suporteri iberici. Totuşi, tehnicianul José Antonio Camacho pare a fi stăpîn pe situaţie, fiind convins că numai un accident cosmic ar putea împiedica Spania să nu cîştige disputa cu mai puţin cotata Slovenie. Prevăzător şi pentru a face oarecum pe plac presei iberice, care a început deja să murmure, tehnicianul spaniol este decis să facă ceva schimbări în echipă, dînd credit de această dată lui Mendieta, Alfonso şi Abelardo, pe care i-ar putea folosi titulari în meciul de duminică. Cei ce vor lustrui de această dată banca de rezerve vor fi Fran, Urzaiz şi Paco, prezenţi în prima garnitură în partida de debut, cu Norvegia, meci pierdut neaşteptat de iberici în urma golului înscris în min 66 de Steffen Iversen. Valul de schimbări nu-l va afecta însă şi pe Francisco Molina, care s-a lipit precum marca de scrisoare de inima lui Camacho, ce-i mai oferă o şansă goal-keper-ului lui Atletico Madrid, echipă retrogradată în „segunda division". Mendieta, folosit mijlocaş drept la club, ar urma să intre în teren ca titular pe banda stîngă, în timp ce Joseba Etxeberria este considerat, în viziunea tehnicianului iberic, indispensabil pe partea dreaptă. În plus, Raul Gonzalez Blanco are motiv de bucurie, atacantul spaniol prelungindu-şi contractul cu Real Madrid pînă în anul 2005. Pentru aceasta, procuratorul Gines Carvajal s-a întîlnit, joi după-amiază, cu preşedintele clubului madrilen Lorenzo Sanz, reprezentantul intereselor lui Raul anunţînd că noua clauza de reziliere a contractului fotbalistului cu Real Madrid a fost ridicată la suma de 180,3 milioane de euro.

De partea cealaltă, Slovenia va începe confruntarea cu ibericii în aceeaşi formulă de echipă cu care a fost cît pe ce să producă surpriza lui Euro 2000, echipa lui ***Katanec*** reuşind pînă la urmă doar o remiză cu Iugoslavia. ***„Vom începe meciul cu Spania exact cu aceeaşi jucători"***, a întărit Rok Sinkovic, purtătorul de cuvînt al Sloveniei, selecţionată care, după eliminarea iugoslavului Mihajlovic pentru două cartonaşe galbene, a primit trei goluri în doar şase minute! Referitor la acest recul, Katanec a afirmat că jucătorii săi nu se vor mai arunca fără acoperire, cum au făcut-o în minutele care i-a împiedicat să obţină o victorie istorică împotriva Iugoslaviei. ***„Sînt mulţumit de rezultatele obţinute de selecţionata Sloveniei la nici zece ani de la apariţie"***, a concluzionat Katanec, declaraţie care ar putea fi luată şi drept o scuză în cazul în care slovenii nu vor trece de faza grupelor.

Formaţiile probabile:

Spania: Molina - Salgado, Hierro, Aranzabal, Abelardo - Valeron, Mendieta, Guardiola - Raul, Etxeberria, Alfonso.

Slovenia: Dabanovic - Milanic, Galic, Milinovic, Novak - Ceh, Pavlin Zahovic **(foto)**, Karic - Udovic, Rudonja.

Arbitru: Markus Merk - Germania. **(Leonard CANANĂU)**

Cel mai slab meci al campionatului

■ *suedezii l-au pierdut pe Kennet Andersson*

După părerea marii majorităţi a ziariştilor prezenţi la Euro, meciul Suedia – Turcia, de joi seară, a fost cel mai slab dintre toate cele disputate pînă acum la acest turneu final. Nu atît lipsa golurilor a cîntărit în formarea acestei opinii, cît mai ales lipsa de clarviziune probată de cele două echipe, silite a juca numai la victorie, dar lipsite în mod evident de capacitatea de a o obţine. Spre surprinderea tuturor, înaintea partidei, internaţionalul austriac Toni Polster, care comentează campionatul pentru canalul Eurosport, a pronosticat victoria turcilor, considerînd că aceştia au o condiţie fizică mai bună şi un joc mai pragmatic. După fluierul de final al arbitrului Dick Jol am văzut, însă, mulţi spectatori turci sărutînd fotografia portarului Rüstü, în semn de mulţumire şi mi-am dat seama că le convine acest egal, care a adus, în fond, primul punct din istoria participării echipei lor la Campionatul European. Înaintea începerii conferinţei de presă, un coleg de la ziarul „Hurryet" mi-a spus că numai două lucruri le-au lipsit alor săi pentru a învinge Suedia: „Un program de meciuri amicale puternice înaintea Europenelor şi evident Gică Hagi, idolul Istanbulului!" Altfel spus, naţionalei Turciei, clădite pe scheletul lui Galatasaray i-ar fi trebuit şi o sclipire de geniu în faţa porţii adverse. Ea a fost aşteptată de la Sergen, singurul jucător din naţională care a evoluat pe rînd la cele trei rivale din campionatul Turciei, Besiktas, Fenerbahce şi Galatasaray, însă greutatea tricoului cu numărul 10 a apăsat prea mult pe umerii acestuia. În ceea ce-i priveşte pe nordici, ei au arătat mult prea puţin faţă de ceea ce se aştepta de la o echipă care trecuse în preliminariile de Anglia, Polonia şi Bulgaria şi care era considerată una dintre posibilele mari surprize ale turneului final. Cuplul de atac atît de neaşteptat, Henrik Larsson – Kennett Andersson, nu a strălucit nici un moment, ba, mai mult, se pare că, spre ghinionul suedezilor, ultimul dintre ei s-a accidentat serios şi va absenta de la meciul ultimei şanse, cel cu Italia. **(Ion C)**

Euro-market show

■ *trimisul nostru special, Ion Teodor, urmăreşte şi bursa transferurilor de la Euro 2000*

Bineînteles că desfăşurarea Campionatului European reprezintă o bună oportunitate pentru cluburile puternice să urmărească ce jucători valoroşi ar mai putea recruta, iar ştirile referitoare la noi posibile transferuri se întretaie aici cu viteza luminii. Unele dintre aceste ştiri se confirmă, altele rămîn în suspensie, iar altele „mor" în aceeaşi zi, nedepăşind faza de zvonuri. Nu mai este, însă, un zvon că turcul Hakan Şükür a semnat pentru trei ani cu Inter Milano, urmînd să fie coechipier cu Mutu la echipa lui Lippi. Un alt jucător din naţionala Turciei, Umit, se află în vederile Fiorentinei, alături de suedezul Kennet Andersson, însă cel mai aproape de un transfer la echipa „viola" se pare că este slovenul Zahovic (Olympiakos Pireu), considerat de Fatim Terim înlocuitorul ideal al lui Batistuta. Dacă tot sîntem în Italia, să spunem că Juventus s-a decis să-i prelungească contractul sîrbului Kovacevic pînă în 2006 şi a anunţat că Pippo Inzaghi nu este de vînzare pentru nici o sumă, oricît de mare ar fi ea. Belgianul Johan Walem se pare că va trece de la Parma la Udinese, în timp ce formaţia parmegiană se zbate să obţină transferul mijlocaşului Micoud de la Bordeaux. Nici iugoslavul Nisa Saveljic nu mai vrea să rămînă la echipa din Bordeaux, dar a declarat că va decide încotro va pleca abia după încheierea CE. Atacantul francez Robert Pires este dorit cu ardoare de Real Madrid şi se pare că transferul său de la Olympique Marseille nu este decît o chestiune de zile. ***„Eu deja mă consider jucătorul Realului. Nu s-a semnat nimic, managerul meu încă negociază cu conducătorii grupării spaniole, dar sînt sigur că ne vom înţelege. Pentru mine, să ajung să joc la Real înseamnă, cu certitudine, apogeul carierei de fotbalist"***, spune Pires, care mai fusese ofertat de iberici şi pe vremea cînd juca la Metz. Plecarea lui Christian Karembeu de la Real la echipa engleză

Middlesbrough a fost anunţată oficial chiar de jucătorul în cauză, preţul tranzacţiei fiind de numai 5 milioane de dolari. Karembeu a refuzat să spună dacă va fi însoţit în Anglia şi de soţia sa, superbul model slovac Adriana Slenarikova, cu care se spune că este în relaţii foarte tensionate în ultimul timp. Nici de belgieni nu se poate spune că o duc rău din punct de vedere al ofertelor de transfer. Astfel, directorul tehnic al lui Liverpool, gerard Houllier, şi-a exprimat intenţia de a-l duce în Anglia pe fundaşul lateral dreapta Eric Deflandre, chiar dacă acesta mai are trei ani de contract la Lyon. Preţul cerut de francezi (care se pare că mai au oferte de la FC Bruges şi Monaco) este în jur de opt milioane de dolari. În schimb, nemţii de la Schalke 04 s-au ţinut de capul lui Marc Wilmots pînă acesta a semnat o prelungire a contractului pînă în 2003, de frică să nu îl „sufle" altcineva după Europene.

TURISM

TOTEM TURISM
AGENŢIE DE TURISM

Excursii.....

ITALIA
GRECIA, MALTA/CIPRU, FRANŢA/SPANIA, IRLANDA/ANGLIA, AFRICA DE SUD
CEHIA, SLOVENIA/CROAŢIA

Avion.....

BRITISH AIRWAYS, swissair, KLM, Emirates, AIR FRANCE, Alitalia, MALEV, CSA Czech Airlines, Lufthansa
BALKAN, AUSTRIAN AIR LINES, TAROM, ROMAVIA, TURKISH AIRWAYS

Autocar.....

Plecări din Iaşi
DOUBLE T, TRANS EUROPA, EURO TIME, ATLASSIB, Touring, EUROPABUS
ITALIA, ELVEŢIA, Germania, Spania, Franta, Portugalia
Anglia, Austria, Scandinavia, Benelux, Irlanda

Programe.....

Weekend munte
Sovata, Rarău, Tuşnad, Cîmpulung Moldovenesc, Durău
Agroturism Bucovina, Sinaia, Predeal, Buşteni, Braşov, Vatra Dornei, Covasna, Slănic Moldova

Str. Păcurari nr. 8 (la 50 m de Biblioteca M. Eminescu), tel./fax: 032/213545, fax: 032/217380, office@totem.ro, www.totem.ro

ICAR TOURS — BILETE* DE AVION — IATA

AMSTERDAM	259 USD	PARIS	269 USD
BARCELONA	269 USD	OSLO	269 USD
BERLIN	249 USD	ROMA	259 USD
COPENHAGA	259 USD	STOCKHOLM	269 USD
DUBLIN	269 USD	VIENA	249 USD
HELSINKI	269 USD	ZURICH	259 USD
LONDRA	259 USD	BEIRUT	289 USD
MADRID	269 USD	CAIRO	289 USD
MILANO	259 USD	BEIJING	559 USD

Numai NOI eliberam biletele pe loc.
* tarifele sunt valabile pentru tineri cu vîrsta între 12 - 24 ani
* tarifele sunt valabile dus - întors şi nu includ taxele de aeroport
IAŞI: str. C. Negri nr 43 - parter, tel. 032-216.319, fax 032-217.160
Rezervări NON STOP 094-606.426, 092-468.036, e-mail icar@icar.ro

BILETE DE AVION (toate companiile)
MDV
P-ţa Unirii 3, tel./fax: 215.293

ICAR TOURS
GRECIA
TURCIA
CROAŢIA
LITORAL ROMÂNESC
de la 50 USD/săptămînă
Tel: 210.467
www.icar.ro; icar@icar.ro

ATLANTIC TURISM COMPANY
213.872, 224.590

EUROLINK TOURS
ELT
ANGLIA-OLANDA 15-28 august 555$
ISRAEL 18-25 septembrie 695$
ITALIA 25 august - 7 septembrie 575$
Str. Uranus 22, bl. I1-I4, ap. 3, tel. 220.126, 213.547, 092 203.607

PRO IMTUR
CIRCUIT EUROPA: 9 zile - 575 USD
CIRCUIT GRECIA: 9 zile-275USD+1.900.000 lei
GRECIA: Creta: 14 zile - 380 USD
CIRCUIT TURCIA: 13 zile - 199 USD
TURCIA: Kusadasi: 10 zile - 220 USD
CIRCUIT FRANŢA: 13 zile-399USD+3.980.000 lei
FRANŢA - PARIS: 8 zile - 695 USD
VIENA - VENEŢIA: 8 zile - 390 USD
CEHIA - Praga : 3 zile - 310 USD; 4 zile - 320 USD
Străpungerea Silvestru 11, bl. D2, parter, tel./fax:210632, 276115

NET COMPANIA DE TURISM
Tu ştii când, Noi ştim unde!
ROMÂNIA, Iaşi - 6600
NET 1: Piaţa Unirii 6 - Mezanin
Tel/Fax: 032 - 233.503 / 213.450
NET 2: Iulius Center
Tel: 032 - 278.060, Int.117
E-mail: net@netours.ro
Internet: www.netours.ro

Veşti bune de la NET!
Acum, tarife speciale pentru TINEri la biletele de avion

Tarifele* verii

Amsterdam	259 USD
Atena	175 USD
Barcelona	269 USD
Dublin	269 USD
Helsinki	269 USD
Londra	259 USD
Madrid	269 USD
Milano	259 USD
Paris	269 USD
Oslo	269 USD
Roma	259 USD
Stockholm	269 USD
Viena	249 USD
Zurich	259 USD
Cairo	289 USD
Damasc	289 USD

*Tarifele reprezintă transportul dus-întors (bilet valabil 4 luni) şi nu includ taxele de aeroport.

ATENA
Bilete de avion
175 USD
dus - întors
fără taxe de aeroport
Tarife speciale pentru bilete de avion, cu plecare din Budapesta

SIMIAN
LITORAL 2000
Mamaia, Neptun, Costineşti, Venus, Jupiter, Olimp
Plata în RATE pînă la plecare
EXTERNE:
ITALIA - preţuri minime - plecări rapide
ITALIA; SPANIA; ANGLIA; CEHIA; EGIPT; AUSTRIA-ELVEŢIA; ISRAEL; SUA; THAILANDA; GRECIA - LITORAL; TURCIA
TRANSPORTURI INTERNAŢIONALE cu autocare de lux (ITALIA, FRANŢA, GERMANIA, SUEDIA, ELVEŢIA, GRECIA)
Notă: Italia şi Germania - acum plecări din Iaşi
Str. Anastasie Panu 1A (lîngă CEC - Hala Centrală), tel: 032/215393, 094/571720

OLIMP - Vacanţă 2000
ROMÂNIA litoral: Mamaia, Costineşti, Neptun, Olimp, Eforie Nord, Jupiter, Cap Aurora, Venus, Saturn. Serii de 6, 10 şi 12 zile. Cazare: hoteluri, vile şi căsuţe. PLATA ÎN RATE.
ROMÂNIA munte şi tratament: Sinaia, Predeal, Vatra Dornei,Durău, Slănic Moldova, Călimăneşti, Felix, Sovata, Tuşnad, Herculane, Covasna
GRECIA: vile şi hoteluri de 1, 2, 3, 4, 5 stele
● servicii individuale pentru toate destinaţiile şi insule; ● sejur 8 zile cu avion: Creta, Corfu, Myconos, Santorini, Katorini; ● sejur 9 zile cu autocar: Katerini - 30.06, 14.07, 28.07, 04.08, 18.08; ● circuit clasic cu autocar. Plecări în 22.07, 12.08, 09.09, 21.10
Turiştii care călătoresc cu agenţia noastră nu mai susţin interviu pentru viză la Bucureşti
TURCIA: vile şi hoteluri de 1, 2, 3, 4, şi 5 stele
● servicii individuale: Kusadasi, Antalya, Bodrum, Marmaris, Alanaya-sejur la alegere; ● sejur 8 zile cu avion charter: Antalya, Kusadasi, Bodrum; ● sejur 10 zile cu autocar: Kusadasi - plecări în 26.06, 10.07, 24.07, 07.08, 21.08
GRECIA - TURCIA: circuit clasic + odihnă Kusadasi. Transport autocar + vapor. Plecări în 25.07; 17.08.
CROAŢIA: vile şi hoteluri de 1, 2, 3 şi 4 stele
● servicii individuale, sejur 7 zile - Umag, Porec, Vrsar, Pola, Opatija, Dubrovnic.
UNGARIA: servicii individuale; sejur 7 zile - Balaton şi Budapesta
Iaşi, Str. G.Musicescu 6, fundaţie Tel: 215524, 215539, 217170

ZTOUR INTERNATIONAL
Descoperiţi lumea cu noi
Iaşi, Bd. Ştefan cel Mare nr. 8, et. 2, cam. 16
Tel. 032 218286, tel/fax 032 211091
e-mail zenaida@mail.dntis.ro
Litoral extern
✓ ITALIA - 850 USD
✓ SPANIA - 790 USD
✓ PORTUGALIA - 800 USD
✓ CIPRU - 600 USD
✓ TURCIA - de la 300 USD
Preţurile sînt pentru un sejur de 7 zile la hoteluri de 3* şi includ transportul cu avionul
BILETE DE AVION
Oferta litoral
NEPTUN, OLIMP, VENUS, MAMAIA, EFORIE SUD, JUPITER, EFORIE NORD, SATURN, CAP AURORA, MANGALIA
Oferta munte
BUŞTENI, SINAIA, VATRA DORNEI, DURĂU, POIANA BRAŞOV, PREDEAL, BORSEC, SOVATA, SLĂNIC MOLDOVA, TUŞNAD, PĂLTINIŞ

AGENŢIA DE TURISM "MOLDOVA" IAŞI
Str. Anastasie Panu 29, Iaşi, România
Tel.: 032-114.364, 216.771
Fax: 032-216.771
LITORAL 2000
Mamaia, Neptun, Olimp, Venus, Jupiter
PLATA ÎN RATE !
(ultima plată cu 3 zile înainte de începerea sejurului)
ASIGURĂ-ŢI VACANŢA!

IMOBILIARE

VÎNZĂRI

1 CAMERĂ

■ Vînd garsonieră confort I, București, 3/8. Telefon 033/215.879 (după 17,00). (NT-1704598.1.1)

■ Vînd apartament 2 camere, ultracentral, 65 mp, balcon închis, parter. Tel. 213.088; 095-525.968. (NT-1704722.1.2)

■ Vînd (schimb) apartament cu o cameră, Centru Civic, 42 mp, amenajare deosebită. Telefon 032/211907, 092/435583. (4763695)

2 CAMERE

■ Apartament 2 camere, decomandat, multiple îmbunătățiri. Preț avantajos. Seriozitate. Telefon 032/213689. (4763874)

3 CAMERE

■ Apartament 3 camere, decomandate, etaj 3/4, balcon închis, apometre, bine întreținut, fără datorii, Tătărași, 032/172339, orele 17,00-20,00. (7730422)

ÎNCHIRIERI

OFERTE

■ Cazez convenabil, la vilă, Durău, zonă de vis. Relații la tel. 034 - 122.575. (BC - 5513549.1.1)

■ Ofer spre închiriere apartament 4 camere, et. 1, cu multiple îmbunătățiri, lîngă Hala Centrală (sediul CEC). Telefon: 032/210823, 032/215505, 094/660823, 094/665566. (I-20)

■ Închiriez apartament 3 camere, Centru Civic, mobilat, cablu, apometre. Telefon 032/212860.

CUMPĂRĂRI

■ Persoană fizică, cumpăr apartament 3-4 camere, central sau semicentral, decomandat, et. I-III, chiar și deteriorat. Telefon 032/271447. (I-20)

SPAȚII COMERCIALE

VÎNZĂRI

■ Vînd spațiu producție Piatra Neamț, 1000 mp, cu platformă betonată depozitare și utilități, pretabil prelucrare lemn. 095-526.855. (NT-1704726.3.4)

■ Vînd restaurant în Iași, zona Tătărași, suprafața construită 155 mp. Tel. 095 - 625.625. (BC - 5513870.3.3)

Vînd spațiu, parter plus etaj, suprafață 580 mp cu teren 1700 mp, vizavi de Berăria Zimbru, cartier Alexandru cel Bun (fosta Grădiniță), bun pentru producție, spațiu comercial, depozit, circă medicală etc. Telefon 092/379595. (4763860)

■ Vînd spațiu în vilă, la parter, 70 mp și 217 mp teren amenajat, singur în curte, de locuit sau altă destinație, situat în strada Nicolae Ganea nr. 23, preț 22 mii dolari negociabil. Telefon 095/623055. (4763898)

ÎNCHIRIERI-OFERTE

■ Închiriez spații ultracentrale, finisate. Telefon 032/217611, mobil 092/352801. (7730498)

TERENURI

■ Vînd 798 mp loc de casă și mică industrie Brașov - Calea București - 21.000 USD. Tel. 094.522.088. (BV-chit. 1596135-17)

■ **Vînd avantajos : 1345 MP teren împrejmuit, pavat, cu o clădire în suprafață de 275 MP în centrul localității Flămînzi, birou modernizat, lîngă Casa de cultură din Flămînzi (se pretează pentru birou notarial, sediu, firmă etc.), modul din aluminiu 1,25X2,5 cu copertină deasupra, tip ciupercă, mașină înghețată made Germania, tablă cutată Lindab culoare galben, 676 MP. Relații la telefon 031/552125 între orele 08.00-16.00 și 031/552338 după orele 16.00. (BT.2278809.1.4)**

■ Vînd 1 hectar, intrarea în Muntenii de Jos, deschidere 36 mp, DN 24. Tel. 034 - 182.604. (BC - 5513820.1.1)

■ Ideal pentru casă de vacanță sau vilă, 6000 mp, teren în municipiul Iași. Facilități: deschidere 30 m, gaz metan, telefon, terasat, 10 pomi - nuci. Preț 40.000 lei/mp. Telefon 093/366184, 095/640830. (4763878)

■ Urgent, teren 5000 mp, cu deschidere 70 m la strada principală, situat la 300 m mai sus de post control Bucium. Nu este în pantă și are toate facilitățile (gaz, apă-canal, proiecte PTU, două vile P+1 și certificate urbanism). Poate fi și parcelat în două. Preț 15 USD/mp negociabil. Telefon 094/557549. (4763001)

■ Teren în zona CUG. Telefon 094/701748, 032/294043, 032/116904. (4763691)

■ Teren 600 mp, cu utilități, certificat de urbanism, situat în strada Manta Roșie nr. 11; preț 12 dolari/mp negociabil. Telefon 095/623055. (4763898)

■ Teren 520 mp, cu toate utilitățile, autorizație de construcție, proiect pentru sediu de firmă și locuit, situat în str. Ipsilante nr. 49. Preț 30 dolari/mp negociabil. Telefon 095/623055. (4763898)

■ Teren 4000 mp, la capăt Păcurari. Preț 30.000 lei/mp negociabil. Telefon 032/210413. (7730734)

CASE

■ Vînd vilă p+1 și teren 2000 mp, zonă liniștită, neinundabilă - lac Pîngărați, șoseaua Piatra Neamț - Bicaz. Tel. 033/240.360. (NT-1704712.5.5)

■ Vînd căsuță vacanță în apropierea lacului Bicaz, construcție și zonă deosebită. 095-526.855, (NT-1704726.3.4)

■ ZONĂ DEOSEBITĂ, lac Pîngărați, vilă și 2000 mp teren șoseaua Piatra Neamț-Bicaz. Tel. 033/240.360. (NT-1704718.2.5)

■ Vînd, urgent, casă cu etaj, toate facilitățile, zonă deosebită, curte de 1 ha, 7 km de oraș - Piatra Neamț. 80.000 $, negociabil. Telefon 095-646.994. (NT-1704733.1.1)

■ Sucevița - vînd vilă toate facilitățile - teren 16.000 mp, iaz. Tel. 094 - 799.741. (BC - 5513880.1.2)

■ Casă plus anexe, grădină mare (70 ari), 10 stupi, pomi fructiferi și fîntînă. Bucur Ion, sat Ciortești, județul Iași. Telefon 092/778868.

Ocazie unică! Vînd vilă în Copou, construcție nouă,

s+p+1, 7 camere, posibilitate de mansardă, două balcoane, două terase, teren 600 mp sau schimb cu apartamente, teren zonă centrală sau Copou, plus diferență. Aștept oferte concrete. Vă rog nu deranjați inutil. Telefon 093/360610. (4763739)

■ Vînd vilă, construcție 1999, suprafață locuibilă 400 mp, de locuit sau altă destinație, situat în strada Sfîntul Atanasie nr. 20 bis, lîngă Bolta Rece; preț 210 mii dolari negociabil. Telefon 095/623055. (4763898)

AUTO MOTO

VÎNZĂRI

ROMÂNEȘTI

■ Vînd DACIA NOVA fabricație 1998, închidere centralizată, alarmă, antifonare recentă, stare ireproșabilă. Telefon 094-648.781. (NT-1704729.1.1)

■ Dacia Nova, an fabricație 1999, luna a X-a, în garanție. Telefon 032/233356 sau 094/631942. (4763462)

STRĂINE

■ **Alege un OPEL ca nou, direct din Germania (400 pe stoc). REM - reprezentant Opel BRASS. Tel. 033/23.22.12. (NT-1.1)**

■ Vînd Opel Astra 1,6i, 1993, full-option, recent adus în țară, înmatriculat; Opel Ascona. Telefon 031/532252. (BT.2278952.1.3)

■ **Vînd urgent Mercedes 300D fabricat 1985, puțin rulat, stare bună, 13.000 DM negociabil. Telefon 092-725076. (BT.2278962.1.4)**

■ Vînd Renault Megane Scenic 1.9 TDI, 1997 oct., aer condiționat, 82.000 km. reali, 20.000 DM negociabil. Telefon 094.618651. (GL - 5878507.1.4.)

■ Vînd AUDI A4 AVANT 2,8 QUATRO 1999, 20.000 km, superaccesorizat. Tel. 092 - 621.543. (BC - 5513866.3.6)

■ Vînd autoturism BMW 524, turbo diesel, an fabr. 1985, perfectă stare de funcționare. Tel. 092/372199. (BR-R.12820.2.2)

■ Vînd autoturism Volkswagen bus, 8 + 1 locuri, persoană fizică, nerulat traseu, stare excepțională. Preț 25 milioane, negociabil. Urgent! Telefon Galați 036 / 479440. (GL - 5878757.1.1.)

DIVERSE

■ Vînd avantajos autocamion Ifa 12 T, cu tracțiune 4X4. Preț negociabil. Tel. 094/304225. (Vs.5360513.1.10)

■ Vînd autocare: MAN - 51 locuri, SETRA - 35 locuri - aer condiționat, caroserie, fabricație 1999. Tel. 094 - 575.925. (BC - 5870681.10.15)

■ Vînd BUS HANOMAG mixt, 1,5 tone, diesel, 30 milioane, 6 persoane+marfă. Tel. 034 - 18.38.61. (BC - 5513444.1.1)

■ Vînd Raba, izotermă, an fabricație 1989, arată și funcționează ireproșabil. Preț convenabil. Telefon 094-189387, 094-103168. (BT.2278758.1.4)

■ Vînd sau schimb microbuz Mercedes 408, cu autoturism străin, eventual defect + diferență. Telefon 095/820982. (Vs.5572173.1.6)

■ Vînd tractor U650, înmatriculat, remorcă plug și disc. Accept variante. Telefon 518884. (BT.2278862.1.6)

■ Vînd autoutilitară IVECO 35.10 izotermă. Relații la telefon 031/581373 orele 08.00-20.00 sau 092-724726. (BT.2278975.1.3)

■ Vînd Raba izotermă, IFA L50 W Transporter, persoană fizică, seturi motoare noi, piese schimb; 094-553060. (BT.1904718.1.7)

■ RABA tip IRAK, 16 tone, impecabilă. Tel. 094 - 583.695. (BC - 5513877.2.10)

■ Vînd autocisternă transport peste viu, autocisternă lichide alimentare, autovidajă. Relații la tel. 034 - 178.751. (BC - 5513875.2.6)

■ Vînd tractoare românești U 650, U 550 și U - 300, aduse din Germania. Stare perfectă de funcționare. Telefon 036 / 481413. (GL - 5878760.1.2.)

■ Vînd caroserie Ford Orion, stare perfectă, 1987. Telefon 095-812447. (BT.2278069.1.3)

■ Autocamion Raba turbo, 8 to, cu remorcă 7 to, în stare excepțională. Telefon 032/127307, 092/725269. (4763864)

■ S.C. vinde Autobasculante Raba, 16 to, Tir izoterm 19280 de 17 to, Autoizotermă Raba 19215, 8 to. Telefon 092/375035. (4763877)

■ Cap tractor M.B. Actros 1840 cu C.I., an fabricație 1998, 200 mii km, Euro 2. Telefon 032/213213, 032/213710, 032/272422, 032/272549. (4763011)

PIESE

■ Vînd motor RENAULT 1400 „ENERGY" + C.V. Tel. 094 - 813.598. (BC - 5513885.1.2)

■ Dezmembrez Citroen GSA, 1984, numere noi, îi lipsește doar contactul și portiera față stînga. Telefon 095/250979. (Vs.5572295.1.1)

■ Acte Volvo 343, motor Dacia 1410, Reno, piese de schimb. Preț negociabil. Telefon 032/730411 sau 032/717071. (4763865)

CUMPĂRĂRI

■ Cumpăr Matiz, Tico, Espero, Cielo, urgent, plata pe loc. Tel. 095 - 016.000. (BC - 5513019.14.14)

■ Cumpărăm autoturisme pentru dezmembrări. Telefon 094.642155, 094.618642. (GL - 5878432.1.11.)

■ **Cumpăr acte RENAULT MENSEGER B 1.100 (1993-1995). Telefon 094.901158. (SV-5254581-1.6)**

■ Cumpăr acte Audi 80, 1990, benzină. Tel. 094-494.091. (NT-1704737.1.1)

■ **Cumpăr orice marcă de autovehicol. Relații - str. Silvestru nr. 3 sau la telefon 093/490607. (4763680)**

AGENDA AUTO

IOROM TRADING

Reprezentant al firmelor:
UAMT - GEROM - ROMAN
ROMRADIATOARE
ISECO - ASAM - COMPA
Comercializează piese auto
OLCIT, DACIA, ARO, TV
SAVIEM - RABA - AB - IKARUS - TRACTOR
Str. Păcurari 129 tel. 252 900

Piese originale RENAULT

Plăcuțe de frînă de la 390.000 lei*
Filtru de benzină de la 22.000 lei*
Bujii de la 21.000 lei*
Filtru de ulei de la 57.000 lei*
Oferta este valabilă pînă la 15 iulie 2000 * Prețurile sînt fără TVA

BRAS - concesionar Renault

Str. Silvestru 36
Tel./fax: 276.320, 276.321
Vînzări Auto: 094.646.440
Service: 094.519.774
RENAULT

INTERNATIONAL COMPLEX SERVICE S.A.
vinde autoturisme DAEWOO
piese de schimb, accesorii auto, carburanti, lubrifianti, consignatii autoturisme.
• reparatii, garantie și post garantie, întretineri periodice pt. DAEWOO și OLTCIT.
• INSPECȚII TEHNICE PERIODICE PT. TOATE TIPURILE DE AUTOTURISME.
Calea Chișinăului nr. 45, tel. 137620, fax: 233296
Internet - http://home.dntis.ro/isciessa/index.html

TOFAN GRUP

luni - vineri 8-16
Bd. Primăverii nr. 72
(lîngă Stația de Salvare)
☎ 032/251837, 236257

UNIVERSAL MOTO VELO
BICICLETE
ACCESORII
REPARAȚII
PIESE DE SCHIMB MOTO-VELO
Str. Gării nr. 15, tel. 114300

COMAT IAȘI SA ROMANIA

S.C. COMAT S.A.

cel mai mare angrosist din Moldova,

Vă oferă la cele mai mici prețuri

CÂRLIGE DE REMORCARE

omologate RAR, pentru toate tipurile de autoturisme **DACIA, ARO** și **DAEWOO.**

Dispozitivele sînt livrate cu accesorii, care conțin toate elementele montării și legături electrice, precum și: Declarația de conformitate, Certificatul de montare, Certificatul de calitate, Instrucțiuni de utilizare și Instrucțiuni de montare.

Relații suplimentare puteți obține la sediul firmei:
Iași, str. Serg. Grigore Ioan nr. 7, tel. 032/156300 int.120, fax 032/157261

Professional security systems
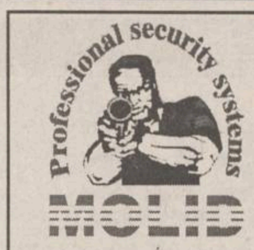
MOLID
Ce-i al tau trebuie sa ramana al tau !

- Sisteme de alarma auto, imobile, supraveghere incendii
- Sisteme de control acces
- Sisteme de supraveghere video
- Interfoane si videointerfoane
- Detectoare de gaz metan
- Bariere antifurt
- Dispecerat de supraveghere cu interventie inarmata.

NOU CASE DE MARCAT FISCALE !
Bd. Copou, nr. 3
telefon: 032-21.66.71
fax: 032-21.45.64
e-mail: molid@opsynet.com

ROMIL SERVICE SRL
DEALER AUTORIZAT
IVECO
Show Room:
B-dul T. Vladimirescu 4, IASI
Tel: 032 232665, 032 216800
Service:
Sos. Iasi-Tomesti km 2
Tel: 032 136160

IVECO
- Autoutilitare, camioane din gama IVECO
- Sistem de leasing
- Piese de schimb originale
- Uleiuri AGIP, FIAT
- Aditivi
- Anvelope PIRELLI

Farmaciile IASSYFARM

• FARMACIA DACIA 1
B-dul Dacia nr. 32
Luni-Vineri: 7.30 - 20.30
Sîmbătă: 8.00 - 14.00
Duminică: 8.00 - 12.00
Sfaturi medicale: miercuri: 8.00 - 12.00
☎ 153.498

• FARMACIA NICOLINA
Str. Sălciilor, bl. 828
Luni-Vineri: 8.00 - 21.00
Sîmbătă: 8.00-14.00
Duminică: 8.00-12.00
☎ 122.782

• FARMACIA STUDENȚEASCĂ
Pol. Studenți și Elevi
Str. Toma Cozma 3
Luni-Vineri: 7.00 - 20.00
☎ 140.859

• FARMACIA TĂTĂRAȘI
Str. V. Lupu 8, bl. D3
Luni-Vineri: 8.00 - 21.00
Sîmbătă: 8.00-14.00
Duminică: 8.00-12.00
☎ 172. 867

• FARMACIA SF. PARASCHEVA NON STOP
Piața Unirii 3
Sfaturi medicale: Marți: 14.30 - 16.30
☎ 116.029

• FARMACIA GRĂDINARI
Str. V. Lupu 160, bl. G3
Luni-Vineri: 7.30 - 20.30
Sîmbătă: 8.00-14.00
Duminică: 8.00-12.00
Sfaturi medicale: Luni-Vineri: 9.00-11.00
☎ 175.457

• FARMACIA INDEPENDENȚEI
Bd. Independenței 23
Luni-Vineri: 8.00 - 21.00
Sîmbătă: 8.00-14.00
Duminică: 8.00 - 12.00
Sfaturi medicale: Miercuri: 14.30-16.30
☎ 116.408

• FARMACIA PRIMĂVERII
Pol. Industrială
Str. Primăverii 14
Luni-Vineri: 7.00 - 20.00
Sîmbătă: 8.00 - 13.00
☎ 136.971

• FARMACIA PODU ROȘ NON STOP
Str. Socola 9, bl. E1
Sfaturi medicale: Joi: 14.30 - 16.30
☎ 132.293

• FARMACIA PODUL DE FIER
Str. Tudor Vladimirescu, bl. 306
Luni-Vineri: 8.00 - 21.00
Sîmbătă: 8.00 - 13.00
Duminică: 8.00 - 13.00
Sfaturi medicale: Luni: 14.30 - 16.30
☎ 218.323

• FARMACIA SF. SPIRIDON
Pol. Municipală
Luni-Vineri: 7.00 - 20.00
☎ 115.224

• UNITATE DE OPTICĂ MEDICALĂ ȘI ARTICOLE TEHNICO-MEDICALE (UTM)
Pol. Industrială
Str. Primăverii 14
Luni-Vineri: 8.00 - 16.00
☎ 136.971

• FARMACIA CENTRALĂ
Pascani, str. Ștefan cel Mare 118, bl. A4
Luni-Vineri: 8.00 - 21.00
Sîmbătă: 8.00 - 14.00
Duminică: 8.00 - 13.00
☎ 764.059

• FARMACIA PODU ILOAIEI
Podu Iloaiei Bl.4
Luni-Vineri: 8.00 - 21.00
Sîmbătă: 8.00 - 14.00
☎ 740.175

• FARMACIA PETRU RAREȘ
Hîrlău, str. Ștefan cel Mare 12, bl. 11
Luni-Vineri: 8.00 - 21.00
Sîmbătă: 8.00 - 14.00
Duminică: 8.00 - 12.00
☎ 720.378

• FARMACIA BUCIUM
Str. Bucium nr. 19, bl. B21
Luni-Vineri: 8.00 - 21.00
Sîmbătă: 8.00 - 14.00
Duminică: 8.00 - 12.00
Sfaturi medicale: Luni-Vineri: 12.00 - 14.00
☎ 130.522

NOU IASSYFARM pune la dispoziția populației o linie telefonică non-stop pentru persoanele care au nevoie de consultanță medico-farmaceutică de urgență prin farmaciile: **Sf. Parascheva - 116029; Podu Roș - 132293.**

SOCIETATEA ROMANA DE RADIODIFUZIUNE
RADIO IASI
Pe 1053 Khz

Semne de întrebare.
Accente.
Semnale critice.

Marți, miercuri și joi la 11.30

Oferta săptămînii: TELECOMUNICAȚII

Tec Telecom
Str. Ghica Vodă nr. 14, Iași, Tel/Fax: 032-232638, 233910, email: tectel@mail.dntis.ro
NOI SPUNEM ZERO DISTANȚELOR !
INSTALARE ȘI SERVICE
centrale telefonice | rețele structurate | alarme antiefracție | sisteme video

Dialog îți deschide porțile comunicării
* a 7-a lună abonament gratuit !
* cadouri la conectare (huse sau încărcătoare auto).
* telefoane la prețuri începînd cu 1.000.000 lei (fără TVA)
Tec Telecom Str. Ghica Voda nr. 14 Tel/Fax: 032-233910 , 032-232638

O lună de abonament gratuit !
GIROS COMPANY
• conectare gratuită
• telefoane la preturi atractive
• cel mai mic abonament GSM
soluția comunicării perfecte
str. Sf. Lazăr nr.45 tel. 032-210872 , 237820
2000 MILENIUL DIALOGULUI
DIALOG INEDIT

Girexim
• conectare gratuită
• a 7-a lună din abonament oferită gratuit
• telefoane de marcă Siemens, Philips, Bosch, Sony, Panasonic, Alcatel
• prețuri atractive începînd de la 36 USD
Sistem propriu de rate
Gavril Muzicescu 7A, parter, tel: 215981; Independenței D1, tel: 111257; program: 9-19, sîmbăta: 9-13

*Fără TVA.
DIALOG INEDIT
Alcatel OTE db
Nokia 5110
le modèle
dealer autorizat
V. Alecsandri 11-12 tel/fax 032 211664
Sf. Lazăr 53 tel/fax 032 239003
Conectare gratuită. O lună de abonament gratuit.

îți deschide porțile comunicării
abonează-te și beneficiezi de 1 lună de
abonament gratuit
și reportarea minutelor neutilizate
RATE!
• telefoane de la 64 $ (fără TVA) !
Amateos în dialog permanent cu Dvs. !
Str. C. Negri 62, tel. 094-644667, 032-212697
Str. Șt. cel Mare, Galeriile Comerciale, tel. 230800

GON
Servicii de radiocomunicatii
Proiectare in radiocomunicatii
Comercializare echipamente de radiocomunicatii profesionale Motorola
Service radiocomunicatii Motorola
Iasi, str. Moara de Foc 35, et.5, tel. 032-251712, 250179

Ofertă specială
MOTOROLA 3188-dual band, afișaj grafic, acces rapid în meniu la numai 839.000 lei.
HALLEY Wireless Communication
B-dul Ștefan cel Mare și Sfînt 13 (vis-a-vis de Casa Modei) tel./fax 032-276004
CONECTARE GRATUITĂ
* Prețurile includ TVA

Telefoane celulare GSM
Posibilitate de plată în RATE - Avans 10%
NOKIA 5110, SIEMENS C10
ALCATEL OT MAX
Oferta CONNEX 2 mai-2 iulie
Prima lună fără abonament
Gama completă accesorii
TEKO INVEST
dealer autorizat CONNEX
Iași, Sf. Lazăr nr. 53; ☎ 233553, 092.234030

STATII RADIO
MOTOROLA YAESU
- posibilitati de leasing -
S.C. LOG-SOFT S.R.L. Str. A.Panu 28, tel. 032/211130

Suntem experți în scoruri!
Avem cele mai bune “scoruri”
la telefoane mobile și accesorii GSM
pe toată perioada EURO 2000!

19$* ERICSSON A1018s
49$* NOKIA 5110

Împreună cu oferta CONNEX 2mai - 2iulie
PRIMA LUNĂ FĂRĂ ABONAMENT
Pentru pachetele cu minute incluse
50% reducere la abonament pentru primele două luni.
* Preț fără TVA. Oferta este valabilă numai prin conectare la rețeaua CONNEX în limita stocului disponibil. Prețurile sunt valabile pentru abonamente de tip Classic, Personal, Business și Club, precum și pentru CONNEX 400 și CONNEX 800.

EuroBIT
Iași, Str. Cloșca, nr.6
Tel-Fax: 032-216.752, 216.753
EXPERT CENTER
Agency ONE

La LOG-SOFT se poarta MINI...PRETURI
BOSCH 608 19$*
MOTOROLA db 24$*
OFERTA CONNEX (01 mai - 02 iulie)
PRIMA LUNA FARA ABONAMENT!
Log-Soft
dealer autorizat CONNEX
Str A Panu, nr 28, tel 032/211130, 092/376367
*) Pret fara TVA. In limita stocului si numai cu conectare la reteaua CONNEX. Oferta nu este valabila pentru serviciile CONNEX DATE si FAX

Ofertă Excepțională
Nokia 5110 75$*
Ericsson A 1018S 29$*
Oferta Connex pînă pe 2 iulie:
• 50% REDUCERE în primele 2 luni, pentru abonamente cu minute incluse!
• Prima lună fără abonament pentru celelalte tipuri de abonamente !
* prețurile nu includ TVA. Ofertă valabilă numai cu conectare la rețeaua Connex, în limita stocului disponibil
COMAT
Șos. Păcurari 589 (fostul Coleus) Tel./fax: 162.279, mobil 093.25.98.52
B-dul Ștefan cel Mare nr. 8, parter, tel./fax 211.790, mobil 092. 26.21.23
dealer autorizat CONNEX

AGENDA DE CONSTRUCȚII ȘI AMENAJĂRI

PEREGRINUS
produce:
JALUZELE
Exact pe gustul tău!
- verticale, din pînză, import Suedia
- orizontale, din aluminiu

Iași, str. Toma Cozma 7A (vizavi de liceul Negruzzi), tel./fax: 032/219673, 092-387.[illegible]

ROM EST
GEALAN
- tîmplărie PVC
- tîmplărie aluminiu
- mobilier birou
- amenajări și decorațiuni interioare

Iași, Șos. Iași - Tomești km. 1, tel. 032-232469, fax 233290

Societatea PAULUS S.R.L.
cu sediul în Iași, Șoseaua Chișinăului nr. 6B (zona industrială - în incinta la SOMACO Prefabricate,) cu profil prelucrare lemn
închiriază spații comerciale la prețuri atractive
a) Hale producție situate la parter:
2 hale x 700 mp și 1 hala x 1200 mp, dotate cu instalații de ridicat;
b) Spații compartimentate situate la etaj I:
5 spații x 36 mp, 1 spațiu x 72 mp, 1 spațiu x 144 mp.
Iași, Șos. Chișinăului 6B; tel./fax: 032/230227; e-mail: paulus@xnet.ro

UNID. COMPANY
- AMENAJĂRI INTERIOARE (RIGIPS)
- RESTAURĂRI
- APARTAMENTE STIL OCCIDENTAL
- MONTAJ GRESIE ȘI FAIANȚĂ
- INSTALAȚII TERMICE ȘI SANITARE
- TÎMPLĂRIE ALUMINIU
- TAVANE FALSE
- MANSARDE
- COPERTINE ȘI RECLAME LUMINOASE

Telefon 094 555775, 032/212825

Elit Conf Tudor
importator direct din SUA de MATERIALE PENTRU
JALUZELE VERTICALE
Vă oferă o gamă variată de peste 200 de nuanțe și țesături.
Sediul se află în incinta SERVICE AUTO Codrescu, cu intrarea prin str. Sărăriei.
Pentru montări la domiciliu sunați la: Tel./Fax 032/116320; 276333 Mobil: 094 504133

BIGRECA
MARMURĂ
albă, roșie 1-2cm
- Spărtură marmură
- materiale de construcții

Iași, str. Vasile Lupu 138 (vis-a-vis de Piața Doi Băieți) Tel./fax: 032-175840

SPONTAN
Reprezentant Prefab Călărași
BCA
750.000 lei/mc (TVA inclus)
Depozit în incinta SOMACO
Tel 230647, 094-517539, 094-517538, 094-708232, 094-636515

PARASOL marcă Tehnotend srl
Producător de **JALUZELE** verticale orizontale
Tecnolight Italia
Expoziție: Str. Cucu, nr.19(Podu de Fier); Tel.: 277.501, 094-277.721

sc CHEIA
- GRESIE
- FAIANȚĂ
- ADEZIV
- INSTALAȚII SANITARE
- FITINGURI
- VAR LAVABIL
- VOPSELE

Program: zilnic 9⁰⁰-18⁰⁰, sîmbăta 9⁰⁰-13⁰⁰, duminica închis
Șos. Nicolina, bl. 928, tel./fax 222070

EURO-DAN
producem
JALUZELE
ORIZONTALE din aluminiu
VERTICALE din material textil, din aluminiu
RULOURI EXTERIOARE PVC sau aluminiu
Iași, Sf. Andrei 13, tel./fax 114318

MOBILIER
pentru personalitatea biroului tau!
nou!
QUARTZ MATRIX
BIROTICA Teodor Pallady nr. 8, tel. 218.667, 218.668

OMEGA INVESTI
Gresie, faianță, obiecte sanitare
SANEX
chituri, adezivi, vopsele
Calea Galații nr. 4, bl. F1, parter
tel./fax: 095/64.93.73 094/61.00.75

GRUPUL DE FIRME ROMFIN
ROMFIN Bd. Copou nr.4 Tel.032/214.090
NOU!
Începând cu 22 Martie 2000 ROMFIN S.R.L. Iași oferă
GRATIS
tâmplărie din aluminiu
Bd. Copou nr.4 Tel. 032/214.090

TOP SHOP
- VOPSITORIE ÎN CÎMP ELECTROSTATIC
- AMENAJĂRI INTERIOARE
- ORICE TIP DE MOBILIER LA COMANDĂ (comercial, birouri, baruri, restaurante, mic mobilier etc.)

IMPORTANT!!! PLATA SE POATE EFECTUA ȘI ÎN RATE!
Str. Ipsilanti nr. 19, tel. 032-113322, fax: 032-117116

ȘCOALA DE ȘOFERI

AUTOGALAXY SRL
Școala de șoferi AUTOGALAXY SRL vă oferă posibilitatea școlarizării, în vederea obținerii permisului de conducere, cu numai **550.000** lei (exclusiv benzina - 75l).
Plata în rate!
Tel.: 23.78.58; Mobil: 094-21.50.44
Str. Mitropolit Varlaam 54 (Grup Școlar "Nicolina")

Școala de șoferi
MONDO-TRAFIC
vă așteaptă cu
- cele mai mici prețuri
- plata în rate
- reduceri pentru elevi, studenți, șomeri

Înscrieri: zilnic, orele 8⁰⁰-17⁰⁰, la sediul din Iași, str. Sărărie 38, tel. 117210.

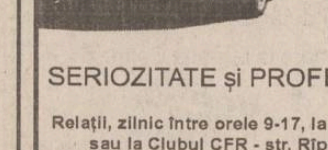

Doriți să învățați adevărata artă a conducerii automobilului?
Apelați la școala de șoferi
AUTOSPORT
SERIOZITATE și PROFESIONALISM. PLATA în RATE.
Relații, zilnic între orele 9-17, la sediul din bd. Primăverii 2 (lîngă Iașitex), sau la Clubul CFR - str. Rîpa Galbenă 12 (orele 8-20), tel. 230360

SERVICII MEDICALE

• ECHOMED
Obstetrică - ginecologie

Medici primari: Șefan BUȚUREANU, Maria AKAD, Alexandra OVĂNESCU, Maricica PĂVĂLEANU
- **ECHOGRAFII:** diagnostic de sarcină, depistarea sexului fetal, afecțiuni ale sînului, ficat, rinichi, pancreas.
- **Chiuretaje uterine**
- **Tratamente pentru sterilitate** (feminină și masculină)
- **Teste** pentru sarcină (3 min.)
- **Contracepție** orală și montări sterilete
- **Colposcopii.**
- **Cauterizări** - biopsii uterine și de col.
- **Examene citologice:** citodiagnostic, secreții vaginale, secreții uretrale, spermograme, teste postcoitale

Consultații asigurate de profesori universitari și medici specialiști de înaltă competență profesională.
Sos. Păcurari nr. 4, corp anexă la bl.590A (vis-a-vis de Oficiul PTTR)
☎**251927 (fax) ; 018-613.388**

• Cabinet de oftalmologie și optică medicală

SC MEDOPTICA SRL
Socola nr. 8 (lîngă 1001 Articole)
CONSULTAȚII CU APARATURĂ COMPUTERIZATĂ
- Prescripții ochelari, lentile de contact (medicale și estetice)
- Consultații și tratamente oftalmologice
- Optică medicală (inclusiv lentile plastic, bifocale, progresive - Zeiss și Essilor)

Medici care asigură consultații:
Dr. Anghel Kreolla
Dr. Pepelea Lucia
Dr. Scînteie Mira
Dr. Tarasi Carmen
Dr. Dimofte Doina
Dr. Constantin Cătălin
Program:
luni - vineri: 9 - 19
sîmbătă: 10 - 14
Pentru programări și informații sunați la
☎ 218347

• PRO FAMILIA

Laborator analize medicale efectuează orice investigație de laborator, executate de profesori universitari
Str. Țuțora 11C, sc. D
Program: zilnic: 7.00-18.00
sîmbăta și duminica: 9.00-11.00
☎230.431

• POLICLINICA PROFESMED

str. VASILE CONTA nr. 18 (vizavi de policlinica Municipală, Piața Sf. Spiridon)

CONSULTAȚII ȘI TRATAMENTE ÎN TOATE SPECIALITĂȚILE
Se efectuează și: ANALIZE DE LABORATOR cu aparatură și reactivi din import; CHIURETAJE - metoda modernă prin aspirație; ECOGRAFII; ACUPUNCTURĂ în afecțiuni neurologice; TRATAMENTE BIONICE în afecțiuni dermatologice, osoase, neurologice; TRATAREA obezității, impotenței sexuale, infertilității, tulburărilor de creștere.
Medicii Policlinicii sunt nume sonore ale medicinii ieșene, în majoritate profesori universitari.
Prețurile percepute pentru consultații și analize sunt cele mai reduse.
☎ 213 226

• BIO PAN
CENTRU MEDICAL

Cabinet cu contract Casa de Asigurări de Sănătate
- Rețete compensate
- UROLOGIE, SEXOLOGIE CHIRURGIE, OBSTETRICĂ -GINECOLOGIE, MEDICINĂ INTERNĂ, FIZIOTERAPIE, MEDICINĂ DE FAMILIE, ECOGRAF COLOR COMPUTERIZAT

Medici primari
Urologie-Sexologie:
- Dr. Constantin Liviu Panainte (doctor în științe medicale). Mici intervenții chirurgicale și urologice, cistoscopii, cauterizări, sterilitate

Pneumologie: Dr. Constantin Panainte - consultații, scopii și grafii pulmonare
Ginecologie: Dr. Ioan Bunea. Contracepție orală, montări sterilete, cauterizări, tratamente sterilitate, chiuretaje.
Medicină de familie: Dr. Nicolae Mihu - consultații medicină generală, înscrieri pentru medic de familie (093/390279).
Str. V. Alecsandri 9B, ap.1
☎ 032/210.728
Zilnic: 10.00-18.00
Sîmbăta: 10.00-12.00

• Dr. Gh. ILIEV

medic specialist obstetrică-ginecologie
- Consultații obstetrică-ginecologie
- Ecografii (Aparat Doppler color computerizat)
- Ecografii mamare
- Ecografii pelviene (sondă endovaginală)
- Morfologie fetală

CENTRUL MEDICAL IRIS
Bd. Copou 38, bl. A4, sc. A, (vis-a-vis de Grădina Copou)
☎ 213793,
vineri: 15.00-16.00
sîmbătă: 8.00 - 9.30

• LASERO-TERAPIE

Specialiști în LASER, recunoscuți de Harward Medical School - Boston, efectuează tratamente ultra moderne cu laser pt. copii și adulți, la cabinet și domiciliu
- URGENȚE : gripă, viroze respiratorii, bronșiolite, astm bronșic, fracturi, traumatisme musculo-scheletale, torticolis, lumbago, migrene, arsuri, dureri faciale și trigeminale, laringite, afte bucale, paralizii.
- BOLI RESPIRATORII
- AFECȚIUNI ORL: faringo-amigdalite, rinite alergice, rino-adenoidite, otite, sinuzite, zgomote în urechi, surditate.
- BOLI REUMATISMALE : artrite, artroze, epicondilită, achilodinie, decubitus, dureri la masticație, calcificări calcaneene
- BOLI DE PIELE: dermatite, eczeme, cangrenă, plăgi, flebite, hematoame, herpes, furunculoză, chelie
- ALTE AFECȚIUNI: acnee, cicatrici, dureri de stomac, cistite, dismenoree, stimulare psihică și regenerare.

AVEȚI ÎNCREDERE ÎN MEDICINA MILENIULUI III !
Sunați acum:
☎094-849637, 251.117, 232.807

• CABINET STOMATOLOGIC

Dr. Daniela Lăzescu
medic primar stomatolog

Str. Sf. Lazăr nr. 45 (vis-a-vis de sediul BCR)
☎ 237998
Puteți telefona pentru programări zilnic între orele 8.00-18.00 (sîmbăta între 8.00-14.00)

• SOFIDENT
Laborator dentar

Lucrări dentare din **porțelan**
SHOFU - JAPAN
VITA OMEGA - GERMANY
☎ 115460, 113750

• CABINET STOMATOLOGIC DentaPro
Dr. Lucian TEOFANESCU
medic specialist stomatologie generală **Dr. Loredana PRISTAVU**
medic specialist ortodonție

- consultații GRATUITE!
- refacerea ZIMBETULUI plăcut cu materiale identice cu dinții naturali
- nopți LINIȘTITE, fără grija durerilor de dinți

Programează-te ACUM la
☎ 115521.
Str. Rafael nr. 4 (pe str. Sărărie, vis a vis de Liceul Economic 1)
Program:
Luni-Miercuri: 8.00-20.00
Marți, Joi, Vineri: 14.00-20.00
Sîmbătă: 8.00-14.00.

• MEDIRO
(servicii medicale)

Asigurăm asistență medicală de specialitate în:
- MEDICINĂ INTERNĂ, CARDIOLOGIE, NEUROLOGIE, PEDIATRIE, DERMATOLOGIE;
- ANALIZE LABORATOR (Biochimie, Hematologie);
- ECHOGRAFIE, ELECTROCARDIOGRAME;
- Tratamente diverse (injecții intramusculare, intravenoase, infiltrații, perfuzii etc);
- LOGOPEDIE - Tratament în Tulburări de vorbire la copii și adulți (congenitale, pastraumatice, după accidente ischemice)
- DERMO-OSMETOLOGIE ASISTENȚĂ PEDIATRICĂ pe bază de ABONAMENT (3 luni, 6 luni, 12 luni)

Asistența medicală este acordată de cadre didactice universitare și medici primari de înaltă competență profesională.
<<REDUCERI PENTRU PENSIONARI>>
Bd. Alexandru cel Bun nr. 4, bl. 1205C-parter (în apropierea Podului dintre cartierele Mircea cel Bătrîn și Al. cel Bun)
Program: zilnic 9.00-19.00
☎ 259.111

• CABINET DE ALERGOLOGIE

Dr. Victoria Maxim
Medic primar pediatru și specialist alergolog, copii și adulți
Ofer consultații, testări cutanate, tratament de specialitate.
Piața Voievozilor 13, bloc 3 parter (Cinema Dacia) în studio FOTO
Marți, Joi:14.00 - 17.00
Sîmbătă: 8.30 - 11.30
Programări:
☎ 136172, 131525, 092881943

• GALATEEA

Cabinet ginecolgie-obstetrică
(Tătărași, str. Pictorului nr. 4A)
- **Conf. dr. Florin Dumitrache**
luni, miercuri: 15.00-18.00
- **Dr. Gabriela Acostioaiei**
luni-vineri:12.00-19.00
sîmbătă: 9.00-12.00

☎ 176.184

• Policlinica „SĂNĂTATEA 2000"

Str. Lăpușneanu, nr. 7A
Dr. CONSTANTIN IORDACHE
Medic primar pediatru
Medic specialist cardiolog
oferă:
- consultații pediatrie(cabinet și domiciliu)
- consultații cardiologie pediatrică
- ecocardiografii
- electrocardiograme
- dispensarizarea cazurilor, controlul periodic și tratamentul bolilor cronice pediatrice.

Program cabinet:
zilnic 14.30-20.30
sîmbătă și duminică: 8.30-14.30
☎214001(acasă); 214002(Policlinică) 094-507780.

• Policlinica MEDICAB

Societate româno-germană, ce are încheiat contract cu Casa de Asigurări Sociale de Sănătate.
Asigură asistență medicală în următoarele domenii:
- MEDICINĂ GENERALĂ, MEDICINĂ INTERNĂ, CARDIOLOGIE EKG în sistem coplată, GINECOLOGIE, PSIHIATRIE - PSIHOTERAPIE, NEUROLOGIE, REUMATOLOGIE, IMAGISTICĂ ECOGRAFIE în sistem coplată, STOMATOLOGIE în sistem coplată.
- **LABORATOR ANALIZE DIN BAREMUL CASS - gratuite.**
- GIMNASTICĂ DE ÎNTREȚINERE ȘI RECUPERARE MEDICALĂ
- Consultații în specialitățile ORTOPEDIE - TRAUMATOLOGIE, CHIRURGIE PLASTICĂ ȘI RECONSTRUCTIVĂ, GASTRO-ENTEROLOGIE, BOLI DE NUTRIȚIE ȘI METABOLISM (diabetologie).

Prestații valabile pentru pacienții care fac dovada achitării contribuției pentru CASS.
Program: luni-vineri 8-20, sîmbătă 8-14.
Str. A. Panu 1A (lîngă CEC - Hala Centrală).
☎ 211863, 218112.

• OPTIMIT
Cabinet oftalmologic și optică medicală

- **Consultații oftalmologice complete** cu aparatură profesională computerizată asigurată de medic primar oftalmolog dr. Carmen Romanescu
- **Prescripții ochelari și lentile de contact**
- Execuția ochelarilor promptă și de **calitate incontestabilă** asigurată de optician Dumitru Mihăiță.

Str. Nicolina nr. 6 (lîngă pasarela de la Bazar)
Program consultații:
luni-vineri 14.30-19
sîmbătă 10-13.
Program optică:
luni-vineri 9-19
sîmbătă 10-13
Programări și informații la
☎ 239175.

• ORTOPEDICA Servicii Medicale

B-dul Socola nr. 8, bl. C2, sc. C, parter (vis-a-vis de COMPAN), tel. 231335, 094-514420
Asigură asistență medicală în specialitățile:
- ORTOPEDIE ȘI TRAUMATOLOGIE - consultații, tratamente (corectare diferitelor deformații ale membrelor superioare, inferioare, coloanei vertebrale sau bazinului, sutura plăgilor superficiale ale aparatului loco-motor, etc. Tratamente moderne recuperatorii după FRACTURI, ENTORSE, LUXAȚII sau afecțiuni dureroase sau inflamatorii ale aparatului loco-motor (artrite, artroze, lombo-sciatică, epicondilite, pinten calcaneean, ulcere de gambă, infecții, cicatrici vicioase după arsuri sau intervenții chirurgicale, etc) prin laser, lasero-punctură, lumină polarizată, electro-punctură, ș.a.

Pentru pacienții netransportabili asigurăm tratamente la domiciliu.
dr. B. Aniței, dr. L. Lăbușcă
- MEDICINĂ GENERALĂ

dr. P.Onu, dr. L.Jurcă
- GINECOLOGIE - consultații, tratamente, măsuri contraceptive, tratamente prin laser, lumină polarizată, întreruperi de sarcină prin metode clasice și prin vacuum, planing familial.

dr. S. Tomoșoiu,
dr. F. Dumitrache,
dr. D. Iancu, dr. S. Galearschi
dr. C-tin Mocănașu
dr. C. Tomoșoiu
- MEDICINĂ NATURISTĂ ȘI ACUPUNCTURĂ
- CHIRURGIE PLASTICĂ ȘI REPARATORIE - consultații, tratamente și intervenții chirurgicale (sutură tendoane, corectare cicatrici vicioase, corecții plastice nas-urechi, ș.a.).

dr. C. Tamaș
- ECOGRAFII
- HOMEOPATIE

dr.E.Galupa-medic primar (Nevroze, psoriazis, obezitate, insomnii, constipații, hemoroizi, fisuri anale, disfuncții sexuale, ulcer)
CONDIȚII OPTIME DE INTERNARE
Rețete compensate și concedii medicale.
Programări și informații suplimentare, NON-STOP, la tel. 231335 sau 094-514420.

• Dr. MIRCEA ONOFRIESCU

- Consultații obstetrică - ginecologie

PROFESMED ☎ 213.226
luni și vineri 17.00 - 19.00
- Echografii aparat DOPPLER COLOR computerizat

POLICLINICA 2 Iași ☎ 133.088
marți și vineri 13.00 - 15.00

☎ TELEFOANE UTILE: FARMACII

FARMACIA MELISSA - MONTERO
SALON DE TEHNICĂ MEDICALĂ
Str. Bărboi nr. 5 (vizavi de Biserica Bărboi), tel. 213123
orar: luni-vineri 8.00-18.00, sîmbătă 8.00-13.00
Importator producător și distribuitor de aparatură, instrumentar, materiale și mobilier medical
FARMACII
PODU ROȘ telefon: 234099
Orar NON STOP, str. Nicolina 2, bl. C7
PĂCURARI telefon: 216567, 216733
Orar luni - vineri 8.00-20.00, sîmbătă 8.00-14.00, șos. Păcurari 137, bl. 600

MATER OPTICA - cel mai modern centru de oftalmologie și optică medicală din România
- Unicul atelier de optică din Iași în care confecționarea ochelarilor se face cu aparatură computerizată, de ultimă generație, mînuită de tehnicieni la curent cu ultimele descoperiri și evoluții în domeniul opticii
- Precizie maximă
- Consultații oftalmologice la nivel european:
- Refracții cu autokeratorefractometru
- Fund de ochi
- Presiuni intraoculare cu tonometru Haag - Streit
- Prescripții ochelari și lentile de contact (inclusiv lentile de contact cosmetice cu dioptrie și pt. astigmatisme)

IAȘI
Bd. Independenței nr. 10
tel. 214072

Medici care asigură consultații:
Prof. dr. Sergiu BUIUC
Medic primar dr. G. BEȘCHEA
Medic primar dr. G. DIMITRIU
Medic primar dr. G. MACOVEI
Medic primar dr. C. ANDRON
Medic primar dr. M. BREDEȚEANU
Medic primar dr. G. TODOSI

Nu mai aveți nevoie de ochelari! NOU!
Chirurgia refractivă a corneei cu LASER EXCIMER reduce dioptriile dumneavoastră la zero.
Optică și consultații oftalmologice
Aparatura performantă pe plan mondial
Personalul medical și auxiliar specializat în străinătate
Se oferă servicii de ținută occidentală

Med
APOLLONIA MED
Prof. dr. Dorin CHISELIȚĂ
Conf. dr. Dănuț COSTIN
As. univ. Ion CIJEVSCHI
Medic primar dr. Dumitru PETRARU
Medic primar dr. Ovidiu FILIMON
Medic primar dr. Ada CĂLIN
Medic primar dr. Magda DOGARU
Medic specialist dr. Viorica RADUȚA
Str. Păcurari nr. 11, tel./fax 032/112 087

DENTAL PLUS cabinet stomatologic
Dr. Marius Popovici, Dr. Doina Popovici, Dr. Liliana Constantin
- **DETARTRAJ** cu ultrasunete
- **TRATAMENTE ODONTALE** cu materiale de ultimă generație
- **TRATAMENTE PROTETICE CLASICE și MODERNE** (ceramică, compozite fotopolimerizabile)
- **CHIRURGIE ORALA**
- **OPALESCENCE** - cel mai performant sistem de **ALBIRE** a dinților.
- **CONSULTATII GRATUITE**

Str. Vasile Lupu 85, bl. V3 (stația de tramvai "Dr.Savini")
☎ /fax **272.391** Luni-vineri: 7.30-20.00, sîmbătă 8-13

OPTICA MEDICALĂ
servicii asigurate de **tehn. Vasile Popa**
SC TRANSPARENȚA oferă:
- consultații oftalmologice
- refracții cu auto-refractometru
- fund de ochi
- presiuni intraoculare
- prescripții ochelari
- lentile contact.

Calitate, siguranță și o privire limpede prin TRANSPARENȚA. TRANSPARENȚA sinonim cu COMPETENȚA!
Str. A. Panu 13 (vizavi de noul sediul BRD)
☎ **212162** Luni-vineri: 9-18, sîmbătă 10-14

STEREOPSIS centru de îngrijire oftalmologică
- **CONSULTAȚII OFTALMOLOGICE (adulți și copii)**
- **PRESCRIPȚII OCHELARI și LENTILE DE CONTACT**
- **TRATAMENTE OFTALMOLOGICE de URGENȚĂ**
- **DOTĂRI ULTRAMODERNE pentru diagnosticul tuturor afecțiunilor oftalmologice**

Consultații asigurate de medici cu specializări în țară și străinătate:
- Prof.dr **P.P. VANCEA** (133.243)
- Șef.lucrări dr. **C. BOGDĂNICI** (210.892, 092-507.913)
- Dr. **D. GHERGHEL** (095-631.416)

Centrul Comercial - Bd. Șt.cel Mare (lîngă Casa Modei)
tel. 11.66.51 luni-vineri: 9.00-17.00, sîmbătă 11.00-13.00

Cabinet stomatologic MEDI LIFE
- servicii stomatologice cu aparatură ultramodernă la **prețuri promoționale**
- **reduceri de tarife** pentru
- medici și personal medical
- elevi, studenți, pensionari, șomeri

Sistem avantajos de reduceri pt. pacienții permanenți.
Profesionalism, tinerețe, amabilitate.
Alegeți MEDI LIFE!
Str. Cucu 9, bl. D11, tronson II, ap.1 (lîngă Sinagogă)
Programări:
luni - sîmbătă: 10 - 19
☎ 032-112716,
092-363.233, urgențe, non stop

Cabinet medical și farmacie HELP-FLUX Str. Păcurari nr. 22, tel. 143179
Mădălina FILIMON farmacist
Prof. dr. Jan HURJUI
Dr. Xenia PĂTRAȘ medic de familie
Farmacie în incinta spitalului CFR Bd. Copou, tel. 143179

Conf.Dr.Ivona Lupașcu
- medic primar obstetrică-ginecologie - diplomă europeană de competență în endoscopie ginecologică
CONSULTAȚII ECOGRAFII
- **bolile aparatului genital și ale sînului**
- **sterilitate**
- **diagnosticul și supravegherea sarcinii**

CENTRUL MEDICAL "IRIS" ☎ 213793
Bd. Copou nr. 38, bl. A4, sc. A (vis-a-vis de Grădina Copou)
- ecocardiografie - adulți și copii
- ecografie vasculară și generală
- urologie - consultații și ecografii
- dermatologie
- reumatologie
- medicină internă

ECOGRAF DOPPLER COLOR COMPUTERIZAT ULTRAPERFORMANT

CORPO SAN
Servicii Medicale Mobile
- Consultații medicale la domiciliu
- Internare în spital în caz de necesitate
- Tratamente injectabile
- **Electrocardiograme** și **măsurarea glicemiei** (rezultat imediat), la domiciliul pacientului

NON STOP Tel. URGENȚE 092 376.370
Programări: 210.410
la telefoanele 212.211

NOU! **Cabinet de medicină de familie înscrieri pentru medicul de familie**
Informații și programări la tel.: 212.211; 210.410
Program zilnic: 8 - 19
sîmbăta: 8 - 13
CORPO SAN
Str. Gării 19 (colț cu str. Uzinei)

Pentru societăți comerciale oferim asistență medicală NON STOP (**pe bază de abonament**)

Medic primar O.R.L.
Dr. I. CORNEA
Program: luni, miercuri, vineri - orele 15.00-17.00
acordă consultații și tratamente pentru boli de nas-gît-urechi, la copii și adulți, în Cabinetul Medical "HELICOMED" (Dr. Marin Burlea), str. Străpungerii Silvestru nr. 32 (lîngă Autogară), tel. 217666.

CONSULTAȚII OFTALMOLOGICE GRATUITE
în condițiile acordate de Casa de Asigurări Sociale de Sănătate (cu bilet de trimitere de la medicul de familie)
- consultații cu **AUTOREFRACTOMETRU** asigurate de medic primar **dr. Mariana BREDETEAN**.

Centrul Medical „Sf. Petru și Pavel"(Policlinica Industrială), bd. Primăverii 4, et. 1, cam. 69, tel. 133088, int. 30. Luni, Joi, Vineri: 8.00-14.00; Marți, Miercuri: 13.00-20.00.

TELEFOANE UTILE - CABINETE ȘI FARMACII VETERINARE

CABINET VETERINAR
PROVET IAȘI
Str. Smîrdan nr. 93 C
ZILNIC : 9.00 -23.00
Consultații și tratamente la domiciliu
☎ 233.772, 092.376.433 (NON STOP)

CABINET ȘI FARMACIE VETERINARĂ
SANOVET
Păcurari 116 (vizavi de stația SHELL Păcurari)
zilnic : 9.00 - 20.00
duminică 9.00 - 14.00
☎ 032/259286; 094622730
NON-STOP

CABINET ȘI FARMACIE VETERINARĂ
ANIMAVET
Str. Smîrdan nr. 70
luni-vineri : 8.00 -20.00
sîmbătă-duminică: 9.00-15.00
Consultații și tratamente la domiciliu
☎ 237.874

CABINET DUOVET
Str. Nicolae Gane nr. 25
zilnic : 16-20, sîmbătă: 10.00 - 13.00
duminică - închis
☎ 092555155, 032/214773

SERVICII MEDICALE MOBILE
- consultații
- deparazitări
- vaccinări
- tratamente la domiciliu.

☎ 094396303, 032/138328

FARMACIE ȘI CABINET VETERINAR
SANIVET
- Str. Străpungerii Silvestru nr. 7 (vizavi de „Metropizza Gară")

☎ 032/218465
- Str. Nicolina 4A

☎ 032/224008
luni-vineri : 8.00 - 19.00
sîmbătă: 8.00-15.00
duminică închis

WHITE FOX
- CABINET ȘI FARMACIE VETERINARĂ

Străpungerii Silvestru 9
- FARMACIE VETERINARĂ

Păcurari 18
zilnic : 9.00 - 20.00
sîmbătă, duminică 9.00 - 14.00
☎/fax 143241, 094502645, 094279923
-NON STOP

☎ TELEFOANE UTILE: FARMACII

• A.T.I.- PULS
Șos. Națională 194, bl. D
zilnic : 7.30 - 21.00
sîmbăta :8.00 - 20.00
duminica : 8.00 - 18.00
☎ 233.242, 233.223

• THYMUS
Str. Argeș nr. 6, bl. D8 (Al.cel Bun, în spatele Casericei CONEL)
Luni-vineri : 8.00-20.00
sîmbăta, duminică : 8 -16
☎ 154.445

• EUROPHARM
Str. Cerna 1 (Mircea cel Bătrîn)
zilnic : 8.00 - 20.00
sîmbăta : 8:00 - 14.00
duminică: 8.00 -14.00
☎ 224.109

• FARMA LIV
Str. Nicolina nr. 11, bl. A5
zilnic: 8.00 - 20.00
sîmbăta: 8.00 - 20.00
duminica: 8.00 - 14.00
☎ 231.197

• GABRIELA FARM
Str. Păcurari, bl. 582
zilnic: 8.00 - 20.00
sîmbăta: 8.00 - 20.00
duminica: 8.00 - 14.00
☎ 218.473, 216.507, 220.205

• FARMA BEST FLORA NON STOP
Str. Vasile Lupu nr. 108A, bl. G6 (lîngă magazinul FLUX)
☎ 271.962

• FARMACIA IRIS PHYTO PHARMA
Bd. Copou 3 (la parterul Trustului de construcții)
zilnic: 7,15-20,00;
sîmbătă 9,00-14,00;
duminică 9,00-14,00;
☎ 219296

• FARMACIA IRIS PHYTO PHARMA
Șos. Păcurari nr. 43, bl. 545
zilnic: 8,00-21,00;
sîmbătă 8,00-18,00;
duminică 8,00-14,00;
☎ 250337

• FARMACIA PROFARM
str. Carpați nr. 17 (lîngă Poșta din Nicolina)
zilnic: 8.00 - 21.00
duminică: 8.00 - 16.00
☎/fax 224.952

• NOREX PHARM
str. Grigore Ureche nr. 1 (lîngă Tribunal)
zilnic : 8.00 - 20.00
sîmbăta : 8.00 -,16.00
duminică: 8.00 -14.00
☎ 216.382

• BABY FARM
Str. V. Lupu 70-74
luni-sîmbătă : 8.00 - 20.00
duminică: 8.00 - 16.00
☎ 271.357

• FARMACIA PROFARM 2
str. V. Lupu nr. 86 (lîngă magazinul Flux Alimentar)
NON-STOP
☎: 173.122

• REMEDIA
Str. Gării 30
zilnic : 7.30 - 20.00
sîmbăta : 8.00 - 14.00
duminica : 8.00 - 14.00
☎ 146.325

VÎNZĂRI

■ Vînd acțiuni la S.C. Moldova Universal S.A. Iași. Telefon 032/124754. (4763669)

■ Vînd balast și nisip convenabil. Telefon 094/202797. (4763615)

■ S.C. Central S.R.L. Iași vinde: rafturi metalice pentru produse alimentare și nealimentare; vitrine frigorifice orizontale 2 m. Telefon 032/214862 și 032/213615. (4763674)

■ Vînd utilaje pentru fabricat cuie (toate dimensiunile), stare de funcționare excelentă. Preț foarte atractiv. Telefon 094/578846. (7730420)

■ Vînd mașină de spălat „Albalux-4", stare bună, storcător separat, nou, și acordeon pentru copii. Preț negociabil. Telefon 032/218458. (7730421)

■ Vînd stîlpi metalici pentru hală industrială: 16 bc x 5 m; 4 bc x 7 m. Relații la telefon 032-272470. (476395)

■ Vînd ladă frigorifică „Indesit". Relații la telefon 032/173405, între orele 7,00-20,00. (4763004)

S.C. ROMHANDICAP S.A.,

societate națională de recuperare și tehnologie ortopedică, este un important producător și distribuitor de: - proteze și orteze pentru membrele inferioare și superioare (inclusiv proteze modulare);
- încălțăminte ortopedică;
- mică ortopedie: corsete, centuri, bandaje herniere, colare, suspensoare etc.;
- dispozitive de mers: cărucioare, cadre, bastoane, cîrje etc.;
- dispozitive de adaptare auto;
- produse și instrumentar de osteosinteză.
Filiala Iași, str. Pantelimon Halipa 14, telefon 032/124525. (4763054)

■ Pick-up stereo, cehoslovac, mobilă de hol (stejar), export, Olanda; lunetă Dacia 1300, cauciuc Michelin 165/14. Telefon 032/114259, între orele 13,30-14,30; 17,30-20,00. (4763012)

■ Ocazie, telefon Alcatel - d.b. nou (sigilat), preț 1,4 milioane lei. Relații la telefon 032/140184. (I-20)

■ Vînd masă fantezie sculptată stil baroc, expusă la Anticariat - Lăpușneanu, rame sculptate cu oglindă pentru hol sau dormitor. Telefon 032/219340. (4763700)

■ Vînd elemenți calorifer fontă - 600/3 și 624-6. Telefon 032/115486. (4763751)

TABLĂ ZINCATĂ SIDEX

0,4x1000x2000

HIDROIZOLAȚII

Execuție și materiale import. Tel. 092-524.859; 032/125.705; areal_hidro@yahoo.com (NT-7957075.26.26)

■Importator direct Italia vînd vitrine orizontale și verticale, compresoare ptr. camere și vitrine frigorifice, lăzi frigorifice și supermarket, rotisoare, aragaze, grătare restaurant. Tel. 034 - 118.566; 094 - 173.723; 094 - 868.305. (BC - 3045749.6.12)

■ Vînd pui American Staffordshre Terrier (Pitt Bul), 6 săptămîni, vaccinați, din părinți campioni, cu pedigree. 092.887.675. (VN-12bf25.1.5)

■ Vînd utilaje carmangerie. Tel. 095-86.05.15. (NT-1704724.3.3)

■ Vînd mașină de ambalat semiautomată pentru produse granulate (zahăr, orez, semințe, etc.) Telefon 092-319156, 092-811247. (BT.2278963.1.3)

■ Vînd rotisor, cuptor pizza, friteoză, plită, aparat tăiat cartofi, kebap; mese, scaune, scaune bar, malaxor 100 litri. Toate noi, la prețuri avantajoase. Tel. 037/224924 sau 095.020.836. (VN-13BF63.1.3)

■ Vindem en-gross îmbrăcăminte second-hand. Se asigură transport gratuit și facilități la plată. Acordăm scăzămînt pentru toate rebuturile. Calitate garantată la preț foarte mic. Telefon 094-780671. (BT. 2278964.1.7)

■ Vînd chioșc profil metalic (12 mp) la jumătate de preț față de prețul de producție. Telefon 035/471586, 094605269. (5089893.2.5)

■ Vînd instalație automată de spălat autoturisme, cu cartelă - 6.000 DM. Accept variante. Telefon 094-60.14.68. (NT-1704735.1.1)

■ Vînd moară de porumb pentru diferite sorturi de mălai și urluială din cereale. Tel. 033/210.400; 094-785.751; 094-785.752. (NT-1704741.1.2)

ELECTRONICE

■ Vînd soft ptr. decodări și deblocări telefoane mobile. Tel. 092 - 720.693. (BC - 5513632.12.12)

CUMPĂRĂRI

■ Cumpăr stații emise-recepție profesionale. Telefon 094/221130. (4763737)

■ Plata pe loc: obiecte argint, tablouri, porțelanuri, statuiete, icoane, timbre, monede, mobilier vechi. Telefon 224481; 092/239008. (4763614)

■ Cumpăr cupoane agricole în cantități foarte mari, ofer cel mai bun preț al zilei. Telefon 095789691; 237717. (4763018)

LOCURI DE MUNCĂ

■ Companii americane oferă lucru la domiciliu. Trimiteți plic la CP 1015 Craiova. (I-22)

■ FAORI este instituție neguvernamentală care desfășoară programe internaționale și naționale. Angajează asistent coordonator de programe. Avantajele postului: salariu motivant; formare și perfecționare. Cerințele postului: vîrsta maxim 35 ani; studii superioare; cunoașterea unei limbi străine (engleza); operare PC; experiență marketing și organizare. C.V. vor fi depuse personal, între orele 10,00-13,00, de marți pînă sîmbătă, în Splai Bahlui 26, bl. A6, sc. B, ap. 4. Telefon 032/236409. (I-25)

■ Oferte de muncă în Austria, Germania, Franța, Anglia, Italia, Olanda, Canada pentru menajere, baby-sitter, grădinari, asistente medicale, bucătari, ospătari, recepționeri, cameriste, muncitori în construcții etc. Salariu și condiții deosebite. Telefon 044/892112/22.500 lei/30 sec. (I-22)

■ Companie engleză angajează inginer confecții. Relații la telefon 094/695956. (4763676)

■ Farmacie particulară angajează farmacist primar, specialist sau stagiar, condiții de muncă și salarizare foarte bune. Condiții de angajare:
1. aviz liberă practică;
2. recomandare de la ultimul loc de muncă (sau de la facultate);
3. diplomă de grad (farmacist primar, farmacist specialist).
Se asigură locuință. Relații suplimentare la telefon 033/661128, între orele 8,00-22,00. (4763697)

■ Locuri de muncă în Israel și Germania pentru: dulgheri, fierari-betoniști, zidari, faianțari, macaragii, șoferi calificați. Tel. 891060 (30.250 ROL-30"). (BR-F6940842.31.07.2000)

■ Angajăm pentru sezon (Eforie Nord) bucătar calificat cu referințe, ospătare. Tel. 891060 (30.250 ROL-30"). (BR-F6940842.31.07.2000)

■ Societate de construcții angajează pentru lucrări în Germania, ingineri și mașiniști constructori cunoscători de limba germană. Tel. 891060 (30.250 ROL-30"). (BR-F6940842.31.07.2000)

■ Recrutăm pentru Israel asistente medicale, menajere, mecanici utilaj greu, sudori CO2 (dioxid de carbon) - autogeni, lăcătuși și constructori. Tel. 891060 (30.250 ROL-30"). (BR-F6940842.31.07.2000)

■ Societate comercială angajează ospătari, barmani, fete pentru piscină. Tel. 891060 (30.250 ROL-30"). (BR-F6940842.31.07.2000)

■ Societate comercială angajează secretară cu studii medii, salariu avantajos. Tel. 891060 (30.250 ROL-30"). (BR-F6940842.31.07.2000)

■ Societate comercială angajează contabil pentru evidența primară. Program flexibil, salariu motivat. Tel. 891060 (30.250 ROL-30"). (BR-F6940842.31.07.2000)

■ Societate, înscrie / selecționează muncitori calificați / necalificați pentru lucru în străinătate. Comisionul la locul de muncă. Relații la telefon 093.433722, 093.433720. (GL - 3894315.35:52.)

GLOBAL ARTIST
Firmă de impresariat din BUCUREȘTI

Selecționează tinere dansatoare prezentabile profesioniste și neprofesioniste pentru contracte de muncă în țări occidentale ca Elveția, Luxembourg, Austria, precum Japonia și România. Asigurăm pregătirea și perfecționarea artistică + cazarea.
Cerem și rugăm seriozitate.
Tel. firmă 01 - 315.79.37
Mobil.: 094 - 588.070
(BC - 4459838.1.1)

■ Firmă străină, selecționează urgent prin partenerul său român, muncitori calificați și necalificați pentru lucrări navale, construcții civile și turism. Telefon 092.884067, 092.931076, 092.827544. (GL - 5877412.1.21.)

TEHNOTEST SRL
Piatra Neamț
angajează,
cu convenție civilă,
operatori de control nedistructiv, autorizați ISCIR din toate județele țării, cu lucru loco. Plata la bucată sudură controlată. Orice relații și copii autorizație cu radiații penetrante la
Fax: 033/217.091;
tel.: 092-22.69.65.

■ Club privat din Brăila angajează dansatoare-animatoare, după minimum 60 zile de practică, asigurăm contracte în Grecia și Italia, cerem și oferim seriozitate. Tel. 039/678167 sau 039/632147. (BR-CH.12380.5.5.)

■ Căutăm distribuitori pentru băuturi alcoolice produse de S.C. PRODALCO S.R.L. Tulcea și îmbuteliate la Piatra Neamț de către S.C. PREZENT PET S.R.L., la prețuri fără concurență. Tel./fax: 033/241.001; 095-79.44.42. (NT-fP11.3.6)

■ Canada / relații emigrare / contract. Muncă specialiști hardware, software fără comision. Telefon 039 / 614581, 092.413290. (GL - 5878042.1.1.)

DIVERSE

■ Invitații S.U.A. Rog seriozitate. Telefon 093/447792. (4763658)

Pescarii sportivi,

Sînt invitați de către Complexul piscicol Vaslui, la pescuit în acumulările Solești, Pușcaș! și Rîpa Albastră.

Regulile sînt simple:
1. Respectați regulile pescuitului sportiv;
2. Cumpărați autorizațiile de pescuit de la: Vaslui - Minimarket - S.C. LICHTCOM S.R.L., str. V. Alecsandri nr. 3; Bîrlad - Grosu Ion - canton Rîpa Albastră; Iași - S.C. ACVARES S.A. Iași, str. Costache Negri nr. 48.
Pentru pescuitul de o zi taxa se plătește la locul de pescuit. Tarifele sînt: 40.000 lei/zi, 120.000 lei/săptămînă, 240.000 lei/lună, 480.000 lei/sezon. Încasatorii și controlorii au patru semne distinctive: uniforme Acvares, banderolă, ecuson și legitimație. Informații suplimentare la telefon 094/200238 sau 032/221909. Vă dorim fir întins! (4763002)

■ Inspectoratul teritorial de muncă Iași anunță colaboratorii că sistează programul cu publicul în perioada 19-25.06.2000 în vederea mutării la sediul nou din str. Moara de Foc nr. 31 (clădirea NICIMAN - lîngă GELSOR). (I-20)

■ Societate comercială vînd orz consum. Telefon 092/531990. (1882317)

■ Herbalife distribuitor independent. Sunați pentru produse la telefon 094/246747, e-mail:jindradivis@usa.net. (6831342)

■ CONCURS DE PROIECTE. Direcția pentru Tineret și Sport a județului Iași va aloca organizațiilor ne-guvernamentale care desfășoară acțiuni destinate tineretului în perioada 1 iulie-30 septembrie a.c. aprox. 100 milioane lei. Urmînd procedurile legale, în 27 iunie are loc la Hotelul Sport concursul trimestrial de proiecte. Organizațiile interesate pot primi materialele utile - cereri de finanțare tipizate și dosarul de îndrumare - de la sediul DTSJ Iași, str. Sf. Lazăr 7G. (I-20)

■ Societatea comercială MOLDOFOREST SA convoacă Adunarea Generală Ordinară a Acționarilor în data de 21 iunie 2000, ora 10.00, la sediul său din Iași, str. Gh. Asachi nr. 2, în vederea desemnării administratorului, negocierii și semnării contractului de administrare conform O.U.G. 49/1999 și H.G. 364/1999. Relații suplimentare la telefon 142990/22. (4763754)

■ Agenția Arrivo Tour Bacău organizează excursii, viză ind. Austria, Franța, Olanda, Italia, Egipt, Emiratele Arabe, Tunisia. Documentație minimă, fără interviu. Tel. 034 - 180.125; 092 - 356.913. (BC - 4808415.18.20)

■ Agenția Koster organizează excursii Italia. Închiriează autocare 35,51 locuri. Obținem vize Schengen la urgență. Bilete litoral și munte. Tel. 034 - 11.63.95, 034 - 111.932, 094 - 591.620. (BC - 5870651.17.30)

■ EXCURSII ITALIA, FRANȚA, SPANIA, GERMANIA, OLANDA. ÎNSCRIERI FĂRĂ AVANS. TEL. 094 - 593.864. (BC - 5870641.12.24)

■ ANUL 2000 - ANUL PĂCII, EXCURSII ISRAEL (plecare pe 20 iunie) PRIN ALICE TOUR. TEL. 034 - 176.924; 094 - 203.954. (BC - 5513622.1.1)

■ Săptămînal excursii în Italia, Spania, Grecia, Anglia, vize individuale Schenghen la prețuri foarte avantajoase. Tel. 034 - 185.284, 094 - 584.185. (BC - 4808426.9.13)

■ Excursie Italia cu viză individuală, plecare pe 27 iunie, urgent vize Schengen 1 an. Tel. 034 - 178.270, 092 - 924.322. (BC - 5513639.6.6)

■ EXCURSII URGENTE ITALIA, PLECARE 24 IUNIE, ANGLIA, ISRAEL, VIZE IND. SCHENGEN. Tel. 034 - 180.147. (BC - 4808899.6.12)

■ Plecări urgente în ITALIA . Telefon 094.807408. Relații la domnul GEOVANI. (SV-1777559-1.7)

■ GATĂ ! Ați scăpat de șoareci, șobolani, dihori. Soluția: aparatele ultrasonice SPURI. Telefon 031/534685. (BT.2278915.1.2)

■ Intermedieri excursii: Anglia și spațiul Schengen (Italia, Spania, etc). Fără acont. Căutăm colaboratori. Tel. 037/216325. (VN-13BF62.1.4)

■ Guvernul canadian selectează cetățeni români pentru emigrare. Pentru formulare oficiale sunați la 033/215.908; 033/224.675 (seara). (NT-1704733.1.3)

OFERTE SERVICII

S.C. CORIOLAN AUR SMARALD S.R.L.

- achiziționează aur - 75.000 lei/gr, echivalent 14 K;
- preschimbă și comercializează aur dentar.

Relații zilnice la telefon 032/232001. (06)

ÎNFIINȚĂRI SOCIETĂȚI COMERCIALE

■ procedură completă: redactare acte; Notariat; Tribunal; Camera de Comerț, Administrația Financiară; cod fiscal; ștampilă;
■ termen - 15 zile
■ ACTE ADIȚIONALE DIVERSE:
■ puncte de lucru; modificare asociați; sediu; extindere obiect; majorare capital; preluări firme; fuziuni-divizări etc;
■ AVIZE ȘI AUTORIZAȚII DE FUNCȚIONARE-REAVIZARI:
■ aviz principiu și autorizație Primărie;
■ autorizație sanitară;
■ autorizație pompieri;
■ autorizație mediu;
■ autorizație protecția muncii;
■ autorizație firmă luminoasă
■ ÎNFIINȚĂRI FIRME OFF-SHORE
■ CONTRACTE COMERCIALE
■ BIROU AUTORIZAT hotel "Unirea", et. 1, cam. 108. Telefon 117733 sau mobil 092211121, program: luni-vineri, orele 9,00 - 17,00 (0798407) (I.20)

HELP LINE - Pentru copiii noștri

■ Puteți primi GRATUIT informații privind alimentația și creșterea sugarului, zilnic, orele 16,00 - 17,00, la tel. 214002. Policlinica „Sănătatea 2000", dr. Iordache Constantin - medic pediatru. (I-20)

M.V.D. Servicii consulting

■ ÎNFIINȚĂRI SOCIETĂȚI COMERCIALE (SRL, SA):
■ procedură completă: Notariat, Camera de Comerț, Cod fiscal, Adm. Financiară, ștampile;
■ ACTE ADIȚIONALE-MODIFICĂRI ACTE CONSTITUTIVE:
■ majorare capital social, deschideri puncte de lucru, filiale, sucursale, extinderi al domeniului de activitate, modificări de asociații etc.
■ AUTORIZAȚII ȘI AVIZE DE FUNCȚIONARE:
■ aviz principiu Primărie, Sanepid, Pompieri, Protecția Muncii, Mediu etc.;
■ pentru: birouri, spații comerciale, depozite, spații de producție etc.
■ autorizație firmă luminoasă;
■ REAVIZAREA AUTORIZAȚIILOR DE FUNCȚIONARE.
■ Hotel Unirea, et. 1, cam.107. Tel./fax 212299, mobil 092/212299, 092/395500;
■ pentru autorizații cam. 105, tel. 215015, mobil 092/374899; 092/379369;
■ program 9-19, sîmbătă 9-14. (I-20)

■ Service autorizat t.v., video, video-cam., adaptări sunet, selectoare, pastile video. Garanție. Telefon 110572; 092/477224. (4763585)

■ Reparații frigidere, la domiciliul clientului. Garanție - doi ani. Telefon 145523. (4763655)

■ Facilitez vize Schengen. Tel. 092 - 410.596. (BC - 5513648.7.15)

■ Aplic folie de protecție solară - antiefracție pe parbrize auto, vitrine, balcoane. Tel. 094.532.898. (BV-chit. 1882142-15)

MATRIMONIALE

■ Fete la domiciliul tău! Sună la 891888 (30.250 ROL-30"). (BR-F6940842.31.07.2000)

■ Sexy, selecte, superbe oferim companie domnilor generoși. 891888 (30.250 ROL-30"). (BR-F6940842.31.07.2000)

■ Tinere studente fără prejudecăți oferim companie de calitate. 891888 (30.250 ROL-30"). (BR-F6940842.31.07.2000)

CITAȚII

■ Numitul Smaranda Ion este citat la Judecătoria Iași în calitate de pîrît pentru termenul din 26 iunie 2000, în procesul de divorț cu numita Smaranda Iulia. (4763752)

■ Numita Botezatu Daniela este citată pe 21.06.2000 de către Judecătoria Iași în procesul de divorț cu numitul Botezatu Ion. (7730426)

LICITAȚII

■ TRIBUNALUL IAȘI prin lichidator-judiciar organizează licitații publice pentru primirea ofertelor de cumpărare a unor bunuri imobile aparținînd S.C. LEDIF S.R.L. Iași, ori aduse în garanție de creditori. CONSTRUCȚIE TIP VILĂ - P+3: cartier Galata; suprafața - 520 mp; teren - 1000 mp; preț - 1.677.000 mii lei. CONSTRUCȚIE TIP CONAC: centrul comunei Voinești - Iași; suprafața - 725 mp; teren - 11.440 mp; preț - 1.495.000 mii lei. IMOBIL - MAGAZIN - PRODUCȚIE: centrul comunei Voinești; suprafața - 1.050 mp; teren - 16.560 mp; preț - 1.647.000 mii lei. CASĂ LOCUIT 12 CAMERE: Iași, șos. Ștefan cel Mare nr. 46; teren - 3.000 mp; preț - 1.500.000 mii lei. TEREN INTRAVILAN - Iași: str. Atelierului nr. 3, Zona Industrială; teren liber - 900 mp; preț - 300.000 mii lei. IMOBIL - SEDIU - ATELIERE - P + 2: Iași, b-dul Socola nr. 22; suprafața - 500 mp, 20 camere; preț - 4.500.000 mii lei. Prețurile de pornire nu cuprind TVA. Licitația: în ziua de 7.07.2000, ora 10,00, sediul Judecătoriei Iași, N. Gane nr. 20A, sala de ședințe. Informații privind condițiile de participare, la lichidatorul judiciar, sediul firmei, b-dul Socola nr. 22, sau telefon: 177409, 114362. (4763005)

PIERDERI

■ Pierdut autorizație de funcționare pe numele Manole Elena, din data de 11 mai '98 cu seria 001720. O declar nulă. (7730425)

■ Pierdut carnet de student pe numele Stanciu Cristina. Îl declar nul. (4763027)

■ Geantă diplomat cu acte personale, în zona Super Copou. Găsitorului recompensă. Telefon 032/126077. (7730741)

MULȚUMIRI

Sînd Camelia din Iași și transmit mii de mulțumiri doamnei Sonia deoarece am avut copilul bolnav de epilepsie. Timp de 7 ani de zile am fost cu el prin medici, preoți și pe unde am tot auzit dar în zadar. Văzînd-o pe Prima TV că lucrează cu magia albă și vindecă orice fel de boală am notat adresa și am plecat la Buzău la dînsa. Din 2 ședințe, cu puterile sale, ale magiei albe și niște plante mi-a vindecat copilul. Apelați cu încredere în Buzău, str. Răscoalei nr. 40; tel. 038 / 722901, 092.418883. (GL - 5878669.1.3.)

■ Sînt Tiberiu și transmit o imensă mulțumire doamnei Sonia deoarece nu reușeam să-mi întemeiez o familie datorită unor farmece făcute pe cununiile mele și numai dînsa, folosind magia albă și puterile pentru care este atît de renumită, mi-a dezlegat cununiile. Acum sînt pe cale să mă căsătoresc și nu-mi vine să cred! Sînt fericit! Apelați cu încredere în Buzău, str. Răscoalei nr 40. Telefon 038 / 722901, 092.418883. (5878699.1.3.)

■ Mă numesc Marilena și-i mulțumesc doamnei Maria din Galați pentru că mi-a vindecat copilul. A fost bolnav foarte mult timp. Am încercat multe tratamente de la mulți doctori dar fără nici un rezultat pînă am auzit de această doamnă care m-a ajutat foarte mult. Copilul meu se poate bucura acum de copilărie ca oricare altul. Ea reunește căsnicii, desface cununiile legate, scoate argintul viu, oferă talismane aducătoare de noroc în afaceri și dragoste. Relații la telefon 036 / 496772. (GL - 5878540.1.1.)

DECESE

Soția - Maria, fiica - Viorica, fiul - Gică, împreună cu nepoții și strănepoții anunță cu durere dispariția celui care a fost **MANOLE STRUNGARU**, din Răducăneni. Înmormîntarea va avea loc duminică, 18 iunie 2000. Dumnezeu să-l ierte și să-i odihnească în pace! (4763014)

Cu nemărginită durere Aneta soție, Daniela și Dorin fii, Alexandru ginere, Tiberiu, Eugen și Mira Lăzescu anunță plecarea pe drumul fără de întoarcere, după o lungă și grea suferință a dragului lor, **MARIN PITULAN.** Înmormîntarea va avea loc marți, 20 iunie, la cimitirul Eternitate. Dumnezeu să-l odihnească în pace! (I-20)

Cu adîncă durere în suflet, fiica, nepoții și rudele apropiate anunță decesul dragei lor **ANA SANDU.** Înmormîntarea va avea loc sîmbătă, 17 iunie 2000, ora 13.00, la cimitirul „Eternitate". Dumnezeu s-o odihnească în pace. (4763013)

Cu durere în suflet părinții, frații, cumnații și nepoții anunță decesul fulgerător, la doar 36 ani, a celui ce a fost **IONEL MORUZ,** din Tîrgu Frumos - Iași. Înmormîntarea va avea loc duminică, 18 iunie 2000, la cimitirul din comuna Mogoșești-Iași. Dumnezeu să-l ierte! (4763019)

Copiii, nepoții și strănepoții anunță decesul celui ce-a fost **GHEORGHE CURCUDEL,** 94 ani. Înmormîntarea va avea loc duminică, 18 iunie 2000, ora 11.00, la cimitirul Sf. Vasile unde este depus. Dumnezeu să-l odihnească în pace. (4763021)

Cu adîncă durere în suflet copiii, nepoții, strănepoții și rudele apropiate anunță decesul dragei lor **OLGA STANICĂ,** în vîrstă de 77 ani. Înmormîntarea va avea loc sîmbătă, 17 iunie 2000, ora 14.00, la cimitirul „Eternitate". Dumnezeu să o odihnească în pace. (4763024)

Cu adîncă durere în suflet, Violeta - soție, împreună cu copiii - Laura, Ovidiu, Bogdan, ginerele - Valentin, nora - Violeta și nepoții - Ionuț, Andrei, Gabriela, Laura anunță trecerea în neființă a celui care a fost soț, tată și bunic, învățător **AUREL CAZACU.** Dumnezeu să-l ierte! Înhumarea va avea loc sîmbătă, 17 iunie 2000, ora 11.00, la cimitirul „Buna Vestire". Familia. (4763753)

Mihaela - soție, Cosmin și Andrada - copii, ne despărțim pentru totdeauna de dragul nostru soț și tătic **VASILE BRUMĂ,** 47 ani, care s-a stins precum o lumînare. Dumnezeu să-l odihnească în pace. Corpul neînsuflețit este depus la biserica „Sf. Vasile" și înmormîntarea va avea loc duminică, 18 iunie 2000, ora 13.00, la cimitirul „Galata". (4763755)

Mama, sora, fratele, cumnații și nepoții regretă profund dispariția prematură a scumpului lor VASILE BRUMĂ. Dumnezeu să-l ierte. (4763755)

CONDOLEANȚE

Familia Adina și Danie Stredie, împreună cu copiii - Georgiana și Vlăduț regretă dispariția celui care a fost ca un tată pentru noi MANOLE STRUNGARU, din Răducăneni. Vei rămîne veșnic în inimile noastre. (4763014)

Familia Ilie și Elena Avădăni regretă nespus dispariția neprețuitului prieten VASILE BRUMĂ. Nu te vom uita niciodată. (4763020)

Colectivul unității S.C. PREBOC S.A. regretă decesul ing. VASILE BRUMĂ la numai 47 ani. Cei care l-au cunoscut îi vor păstra o pioasă aducere aminte pentru devotamentul, omenia și felul său de a fi, în societate și familie. Întreaga noastră compasiune Mihaelei - soție, copiilor și familiei îndoliate. (4763015)

Colectivul Inspectoratului de Poliție Transporturi Iași este alături de dl mr. Vasile Vornicu la pierderea tatălui și transmite condoleanțe familiei îndoliate. Dumnezeu să-l odihnească în pace. (4763016)

Familiile Haș și Nechita sînt alături de familiile Mititelu și Grigor în aceste momente de durere pricinuite de pierderea distinsului avocat GRIGORE BĂLAN. Dumnezeu să-l odihnească în pace! (4763017)

Alina, Iulia și Mihai Traian Andreescu transmit sincere condoleanțe familiei celui ce le-a fost bun prieten, VASILE BRUMĂ. Odihnă veșnică. (4763060)

Salariații S.C. IASICON S.A. sînt alături de familia îndurerată, a celui ce le-a fost un bun coleg de breaslă - VASILE BRUMĂ decedat fulgerător. Dumnezeu să-l odihnească. (4763060)

Colectivul de cadre din penitenciarul Iași transmite sincere condoleanțe familiilor Titiana, Pătrașcu și Ghițuleasa pentru greaua pierdere suferită prin trecerea în neființă a celui care a fost, colonel (r) DUMITRU TITIANA. Dumnezeu să-l odihnească. (7730424)

Colectivul D.S.V. Iași transmite sincere condoleanțe domnului contabil șef ec. Daniel Curcudel, la durerea pricinuită prin decesul bunicului. Sincere condoleanțe familiei îndoliate. (4763026)

Colectivul serviciului Aprovizionare S.C. CERAMICA S.A. Iași este alături de Gabriela Nesțian în aceste momente grele pricinuite de decesul socrului. Sincere condoleanțe familiei îndoliate. (4763023)

COMEMORĂRI

Cu aceeași profundă durere în suflet, familia Lupan anunță că se împlinesc 7 ani de cînd dragul și iubitul lor ing. ALEXANDRU LUPAN a trecut în neființă. Comemorarea are loc sîmbătă, 17 iunie 2000, la ora 10.00, la cimitirul „Eternitate". Dumnezeu să-l odihnească în pace. (4763887)

Sediul redacției MONITORUL
Str. Smîrdan nr.5
Luni-Vineri: 8.30 -16.30
Sîmbătă: 9.00-12.00

Interior magazin ELECTRONIC RGQ
Alexandru cel Bun
tel. 216739
Luni-Vineri: 8.00 - 16.00

Interior Magazin VAMA VECHE
COMVINI SRL
Luni-Vineri: 8.00 - 16.00

Interior Magazin EXPO-CONFORT
Păcurari,
tel. 250928
Luni-Vineri: 8.00 - 16.00

Interior Magazin EMI
B-dul Independenței
tel. 213352
Luni-Vineri: 8.00 - 16.00

Interior Magazin MATERNA
Luni-Vineri: 8.00 - 16.00
Sîmbătă: 9.00 - 12.00

HALA CENTRALĂ
în interiorul magazinului
Luni-Vineri: 8.00 - 16.00

Magazin 1001 ARTICOLE
Podu Roș
Metalo Chimice
tel. 130750
Luni-Vineri: 8.00 - 16.00

Casă de Amanet Interior CORIOLAN AUR SMARALD
Tătărași, tel. 272494
Luni-Vineri: 9.00 - 17.00

STAREA CIVILĂ
Interiorul clădirii Stării Civile
Luni-Vineri: 8.00 - 16.00

CENTRE DE PRELUARE A ANUNȚURILOR DE MICĂ PUBLICITATE

Pentru sugestii, reclamații și informații puteți suna la
tel./fax: 271333 int. 121,
orele 9.00-12.00 (luni-vineri).
Duminica anunțurile se primesc numai în caz de urgență, la sediul redacției din str. Smîrdan nr. 5, et. 3, cam. 10, orele 15.00-17.00.

CASE DE MARCAT

VEC RATE ! Autorizat M.F.
CASE DE MARCAT FISCALE
ZIT 299(325)USD
SAMSUNG 425(450)USD
SERVICE , FISCALIZARE tel:214112

REL SERVICE
CASE DE MARCAT FISCALE
AVIZATE DE MINISTERUL DE FINANTE
- 11 MODELE -
*FACILITĂȚI DE PLATĂ
*GRATUIT - instalare, instruire, fiscalizare
*SERVICE, GARANȚIE și POSTGARANȚIE
Iași, Șos. Arcu nr. 12 et. 2/8
Tel./fax: 214190, Tel. 217244

INITA
Tradiție și experiență
Case de marcat fiscale
Cîntare electronice
Consumabile
Prețul include instalarea, instruirea și fiscalizarea casei de marcat.
Iași, str. Mitropolit Varlaam nr. 5, tel/fax 032/131726

Nou!
Sistem integrat - la cheie:
478 $
DATECS calculator +casa fiscala + program gestiune
PRETURILE CELE MAI MICI!
începand cu 187$
CASE DE MARCAT FISCALE
AVIZATE DE MINISTERUL DE FINANTE
Log-Soft
Str. A. Panu, nr. 28
tel. 032/211130, 216350

CASE DE MARCAT FISCALE OPTIMUS - IC
Se asigura:
- instalare, pregatire operator
- service gratuit în garanție
- service postgaranție
- consumabile
PLATA IN RATE !
QUARTZ MATRIX
Avizate de Ministerul de Finante
Str. Theodor Pallady nr. 6
tel. 217.243, 217.256
qmatrix@mail.net.ro

Q SRL
CASE DE MARCAT FISCALE 12 modele
CONSUMABILE SERVICE
Iași, stradela Sf. Andrei 13, tel. 092-329250, 215690

Mora Electronics
CASE DE MARCAT SAPEL
pentru
✓ SUPERMARKET
✓ RESTAURANTE
✓ FARMACII
✓ REȚELE DE MAGAZINE
Iași, Str. Sărăriei, nr. 34; tel/fax: 032/212735, 278170
E-mail: mora@mail.dntis.ro

Alegerea perfecta pentru controlul vanzarilor !
CASE DE MARCAT FISCALE OMRON
✓ Avizate de Ministerul de Finante
✓ Pret scazut - inalta performanta
✓ 8-20 departamente
✓ 3900 - 15.000 PLU-uri
✓ conectare PC
✓ scanner cod de bare
+ sisteme de securitate
MOLID
Bd. Copou, nr. 3
telefon: 032-21.66.71
fax: 032-21.45.64
e-mail: molid@opsynet.com

AGENDA OMULUI DE AFACERI

ETNIS
Distribuitor Vaillant, Bosch şi Viessman, vă oferă:
- Centrale şi cazane pentru încălzit
- Radiatoare de oţel, aluminiu şi fontă
- Rezervoare gaze lichefiate "Shell"

AER CONDIŢIONAT
Proiectare, montaj şi garanţie 3 ani
Plata în 6 rate lunare
Pînă la 30 aprilie MARI REDUCERI DE PREŢ
Iaşi - Str. N. Iorga 7D, bl. F5, tel. 032/230113, fax 032/232690, telemobil 094613246, 094554249

ROTHERM
Importator - CE
- Calorifere oţel
- Ţeavă multistrat şi fitinguri
- Vase de expansiune
- Rezervoare GPL

Preţuri speciale pentru distribuitori
Vînzări en gros şi en detail
Iaşi, Bd. T. Vladimirescu nr. 40 (Bucşinescu)
Tel/Fax: 032/175105, 272340, 093-243670

MARTA COM
Focşani
oferă en-gros
TABLĂ ZINCATĂ
0,3 x 1000 x 2000 mm
0,4 x 1000 x 2000 mm
0,5 x 1000 x 2000 mm
CALORIFERE FONTĂ
import CSI
Preţuri atractive!
Tel: 037/623333; 094.537538

TRAX
Distribuitor zonal CLIMALUX CENTER Bucureşti
AER CONDIŢIONAT
TADIRAN
(SPLIT, CASETĂ, CENTRALE DE CLIMĂ)
TUBULATURĂ ALP şi ACCESORII
VENTILAŢIE - CLIMATIZARE
Proiectare, montaj, service
Iaşi, Splai Bahlui stg. 55B (clădirea CERTEX)
tel. 237.945, 092 516.130, 093 516.722

METRONOM MOLDOVA
BRAMAC
Acoperişul pentru toată viaţa!
30 ani garanţie
distribuţie, montaj, service
Iaşi, tel. 032-220877, 094-629569, 094-629604

DAS
Depozit en-gros
MATERIALE ŞI ECHIPAMENTE
pentru instalaţii
(Romstal, Vaillant, ACV, Guillot, Remeha, De Longhi, McQuay, York)
REDUCERI PÎNĂ LA 15%
Iaşi, str. Aurel Vlaicu 87,
Tel./Fax: 032-175.488, mobil 094/630.512

CASA DESIGN
Distribuitor: Bosch, ACV Belgia, Saunier Duval Franţa
- *Centrale termice pe gaz, motorină, electrice*
- *Radiatoare oţel, aluminiu*
- *Materiale pentru instalaţii*
- *Amenăjări interioare*
- *Proiectare, execuţie, service.*

Iaşi, Bd. T. Vladimirescu nr. 59,
Tel.: 032-174565, mobil 094-787234

TRIDOM
Producţie publicitară
Serigrafie
Şos. Păcurari 71, bl. 478
tel. 032-257168, 094-707935

SC SPIDER ALPIN SRL
- tîmplărie din aluminiu
- amenajări interioare
- mobilier birou
- mobilier comercial
- confecţii metalice

Iaşi, Şos. Nicolina nr. 3-3A,
tel. 032-227934, 094-141920

ROMKUVERT
FIRMĂ ROMÂNO-GERMANĂ PRODUCĂTOARE DE
PLICURI
TOATE CODURILE EUROPENE
PREŢURI DE PRODUCĂTOR
PRIN
SC CONEL SRL
DISTRIBUITOR UNIC ÎN ZONA MOLDOVEI
Iaşi, str. I.C. Brătianu 6,
tel./fax 210114, tel. 117227

INSTALATORUL IAŞI
execută
INSTALAŢII
ÎNCĂLZIRE, SANITARE,
ELECTRICE ŞI GAZE,
VENTILAŢII, HIDROIZOLAŢII,
MONTĂRI MICROCENTRALE
Străpungere Silvestru nr. 26,
tel. 211631, tel/fax: 114054

RADIX SERVICE
comercializează şi montează
- CONTOARE APĂ RECE ŞI CALDĂ
- BUCLE MĂSURĂ ENERGIE TERMICĂ
- CENTRALE TERMICE, CAZANE ŞI BOILERE
- Asigurăm servicii de calitate cu garanţia echipamentelor şi lucrărilor
- Plata în rate

Iaşi, I.C. Brătianu 20 (sens giratoriu Teatrul Naţional - intrare prin gang)
tel. 230676, 217590, fax: 230682.

MELCRET FONOTERM
Tîmplărie din PVC şi aluminiu
Bd. Poitiers nr. 14, tel. 231023

TEHNOEXPERT
SCAUNE
MOBILIER
pentru
snack baruri birouri restaurante
fast food hoteluri terase
cofetării apartamente baruri
cabinete medicale
DIRECT LA PRODUCĂTOR
Iaşi, bd. Independenţei 11-13
Tel: 032-216621; 210991

CARGO COMPANY SRL
Efectuam **transport** produse **petroliere** cu **cisterne** de **30** t.
Blv. Copou, nr.3
094/704.461

EUROPA GROUP
DISTRIBUITOR AUTORIZAT BOSCH, KORADO
vînzări en gros, en detail
- CENTRALE TERMICE
- RADIATOARE
- CLIMATIZARE
- FITINGURI MULTISTRAT

PLATA ÎN RATE
Tel. 032-279300, 094-624399

TOFAN GRUP
comercializează:
anvelope şi camere auto
(produse de Danubiana şi Victoria Floreşti)
Iaşi - Bd. Primăverii nr. 72 (lîngă Staţia de Salvare)
tel. 032 - 251837, 236257

HERMES UNIVERS IAŞI
comercializeaza
Articole sticlărie
- pahare cu şi fără picior pentru apă, suc, vin, whisky, şampanie, scrumiere
Articole inox
- vase sub presiune, cratiţe, tigăi, ceainice
ARTICOLE PAPETĂRIE ŞI JUCĂRII
Iaşi, bd. Chimiei 35, tel. 271569

VECTRA INVEST SRL
- tîmplărie din aluminiu
- geam termopan
- amenajări interioare

Str. Aurel Vlaicu nr. 86
tel. 094-692936

QNET
AER CONDIŢIONAT
SAMSUNG
Rate şi leasing
- AUDIO-VIDEO
- CALCULATOARE
- IMPRIMANTE

Iaşi, Costache Negri 60,
tel. 032/276409, 092-349733

ELECTRA
Lider naţional interfoane
INTERFOANE
DE ACCES CU CARTELĂ
Plata în rate!
Blocuri, vile, sedii firmă
Bd. Chimiei nr. 8 (Poarta 2 CFS)
Tel. 233.126, luni-vineri:orele 8.00-15.00

MIRFAN MOBILUX
Comercializează
- *mobilă sufragerie* • *holuri*
- *dormitoare* • *bucătării*
- *mic mobilier*

Plata în maxim 36 de rate lunare
Program luni - vineri: 9.00 - 19.00
sîmbătă: 9.00 - 13.00
Alexandru cel Bun
(vis-a-vis de alimentara Minerva)
tel. 032/152647

YV
ALARME
• Recondiţionări parbrize
Păcurari 92 (incinta Transmixt), tel: 259.690

GRUPUL DE FIRME ROMFIN
Tîmplărie din aluminiu
B-dul Copou nr. 4, Iaşi
tel.fax: 214 090

TEC TELECOM
AER CONDIŢIONAT
Iaşi, Str. Ghica Vodă 14
(în spatele Poliţiei municipale),
tel./fax: 032/232638, 233910

CORTEX
FALTICENI
confectioneaza
prelate
camioane si terase
-materiale Import-
RELATII telefon
094580056, 094533980

CENTRE PRELUARE ANUNŢURI MICA PUBLICITATE MONITORUL

VAMA VECHE - Gară
SC COMVINI SRL din Magazinul Vama Veche pune la dispoziţie clienţilor
■ vopsele ■ sticlărie ■ papetărie ■ lustre ■ abajururi ■ haine piele ■ articole sport şi pescărie ■ cosmetice ■ mobilă ■ aparatură electro-casnică ■ articole de uz gospodăresc
La preţuri avantajoase
Program: luni-vineri 8.00-20.00;
sîmbătă 9.30-17.00; duminică 10.00-13.00
Str. Gării nr. 22, tel. /fax. 032/218236

EMI - Bd. Independenţei
oferă
produse electrice, electrocasnice, electronice, chimice
Program: luni-vineri 8.00-19.00; sîmbătă 8.00-13.00
B-dul Independenţei 19, bl. B1-5,
tel. 032/213352, tel/fax. 117530

ELECTRONIC RGQ - Alexandru
• JALUZELE
(producător)
- **orizontale** (aluminiu import)
- **verticale** (mat. textil import)
Căutăm **agenţi/distribuitori**
• ELECTRONICE - rate
Program: luni-vineri 9.00-19.00; sîmbătă 9.00-13.00
Bd. Al. cel Bun, bl. D3, parter, tel./fax 032/216739

EXPO-CONFORT
comercializează:
- mobilier pentru sufragerii
- camere de zi
- dormitoare
- camere tineret
- bucătării
- mic mobilier etc.

produse de cei mai renumiţi producători de mobilă din ţară.
Se pot onora comenzi după cataloagele firmei.
Program: luni-vineri 8.00-16.00
Şos. Păcurari 66 (lîngă R.A.R.), tel./fax 032/250928

AMANET - Tătăraşi
CORIOLAN AUR SMARALD
- comercializează bijuterii din aur
- repară bijuterii din aur

Asigură împrumuturi prieteneşti prin casele de amanet din:

Bd. N. Iorga 59	tel. 232001
str. I. Creangă 7 (Tătăraşi)	tel. 272494
Casa Cărţii, parter	tel. 217460
Piaţa Unirii 6	tel. 116110
str. Carpaţi 14 (Nicolina)	tel. 227181

Premii trimestriale: 5.000.000 lei
"Împrumuturi prieteneşti"

Oferta săptămînii: tehnică de calcul - birotică

Câştigaţi optimism îmbrăcând culorile tricoului **EPSON**, *oferit pentru fiecare imprimantă inkjet A4 şi laser* **EPSON** *!*

QUARTZ MATRIX
Str. Teodor Pallady 8
Tel.: 21.72.48, 21.72.58
qmatrix@xnet.ro

Pentru fiecare scanner Perfection, **EPSON** *vă dotează cu o şepcuţă de protecţie !!!*

EPSON®

EuroBIT SOLUŢIA COMPLETĂ
Calculatoare Service PC
Reţele Programe contabilitate
Complex Comercial Ştefan cel Mare Magazin EXPERT CENTER Tel/Fax: 21.40.10, 21.67.53 092-358006

GIROS COMPANY
ECHIPAMENTE XEROX DIGITALE SI ANALOGICE
ALB/NEGRU, COLOR
CONSUMABILE SI SERVICE
WorkCentre Xe84 – COPIATOR IMPRIMANTA
DocuPrint C8 – JET DE CERNEALA COLOR
WorkCentre 480cx – CULOARE INTR-UN SINGUR APARAT
ECHIPAMENTE XEROX MULTIFUNCTIONALE
IASI, Sf. Lazăr 45, tel/fax 032-210.872, 237.820
e-mail: giros@mail.dntis.ro

elcomSky® Nou!
europe online network partner
Internet via the Sky – www.elcomSky.ro – www.europeonline.ro
INTERNET direct prin SATELIT!
Trafic nelimitat la numai 15 USD/lună !
Viteza de receptie 400 kbs - 2 Mbs !
Ideal pentru firme, institutii si acasă !
Căutăm distribuitori !
Elcom International SA, Email: info@elcomSky.ro
Info: 063-232244, 094-196819 Vânzări: 063-232244

auto technic computers
Un magazin la înălţime!
B-dul Independenţei, bl. B1-5 mezanin, tel. 213101
B-dul Păcurari nr. 150, Bl. 589, tel. 219723; 219291
Numai pentru tine!
- Sisteme (orice configuraţie)
- Imprimante, scanere
- Componente şi consumabile

RATE LEASING
- fără giranţi
- fără adeverinţe

preţuri COOL!!!
AMD K6/450 + multimedia
12.416.000 (TVA inclus)
- căşti cu microfon CADOU

s.c. LORIMAX 2000 IMPEX s.r.l.
IMPORTATOR DIRECT TEHNICĂ DE CALCUL SECOND-HAND
CAUTĂ DISTRIBUITORI:

CALCULATOARE:	Pentium II:	500-800 DM
	Pentium 75, 90, 100	
	120, 133, 166, 200 MMX	150 - 400 DM
	486 SX33-DX4/100	50 - 100 DM
MONITOARE:	VGA, SVGA 14, 15, 17, 21:	50 - 200 DM

CENTRUL DE CALCUL BACĂU
(lîngă Insula de Agrement)
Tel./fax: 034-137544, 094-503637

INFOSERVICE
ISO 9002
Cyrix/300 - 333 MHz
AMD K6 2/450 -550 Mhz
AMD K 7 Athlon/550 -800 Mhz
PENTIUM II/466 -533 Mhz
PENTIUM III/ 500-800 Mhz
PLATA IN RATE
IMPRIMANTE: Canon, HP, Epson, Seikosha
COPIATOARE: Minolta, Canon
Sisteme:
Pentium 133 MHZ
32 MB,/ HDD 1.2 GB/MONITOR 15"D
CD-ROM/ Placă de sunet/keyb/mouse
PRET: 285 USD cu TVA inclus
Pentium 166 MHZ
32 MB,/ HDD 1.2 GB/MONITOR 15"D
CD-ROM/ Placă de sunet/keyb/mouse
PRET: 330 USD cu TVA inclus
Program de contabilitate(DEMO)-inclus
NOI VA OFERIM, DUMNEAVOASTRA ALEGETI !!
Bd. COPOU nr. 4 (Sub Camera de Comert si Industrie Iasi)
TEL./FAX: 211745/ 144718

le modèle
dealer autorizat COMPAQ
Leasing! Rate!
12.650.000 lei
TVA inclus.
Pentium II Mendocino 466 Mhz
32MB SDRAM PC100
6,4GB HDD
4MB Video Card AGP
15" Digital Color Monitor
40x CD ROM
Sound Card
Speakers
Sf. Lazăr 53, tel./fax 239003

UNITRADE SYSTEMS
US – UNITRADE SYSTEMS
CALCULATOARE ESCORT
IMPRIMANTE EPSON
COPIATOARE Konica
E-mail: unitrsys@mail.dntis.ro
Str. Anastasie Panu 13-15 (*Escort Land*), tel./fax: 032-218482
Str. Gării nr. 1 (sediu), tel./fax: 032-216412/413

Canon
copiatoare
imprimante
faxuri
consumabile
service specializat
tel:214112

ACE COMPUTERS
dealer autorizat DTK Computer
Sisteme DTK
cu certificat de calitate internaţională ISO 9001
AMD
Pentium II
Pentium III
pregătite pentru mileniul III
Imprimante: HP, Canon, Epson
Iaşi, str. Gr. Ureche 3, bl. W. Mărăcineanu, parter (intrare comună Gelsor)
tel./fax: 032/218360, acecomp@mail.dntis.ro

LIVIUS
IN LUMEA CALCULATOARELOR AVETI NEVOIE DE UN PRIETEN!
> Intel® Celeron™ 466 Mhz
> 32 MB SDRAM
> HDD 4.3 GB UATA66
> CD-ROM 52x, sunet
> monitor BELINEA 15"
> soft: Windows 98
14.499.000 lei !
CADOU UN JOC DE TOP
CANON BJC 1000 color 1.499.000 lei !
CANON BJC 2000 color 1.999.000 lei !
Preturile au TVA inclus.
TOATE ECHIPAMENTELE AU 3 ANI GARANTIE !
LIVIUS SRL IAŞI, str. Fătu 1A, tel/fax:032-11.59.22, 11.22.21, http://www.livius.ro, e-mail: livius@livius.ro

BIS
Tel./fax 230.800
mobil: 094.767.208, 094.585.718
Str. Stefan cel Mare (Galeriile comerciale)
Pentium 100-166 Mhz
Dell, IBM, COMPAQ

VECTRA SISTEMS
- CALCULATOARE
- COPIATOARE
- IMPRIMANTE
- FAXURI
- SERVICE
- ÎNCĂRCĂRI CARTUSE
- CONSUMABILE

Hotel Unirea, et. 11, cam. 1113; Tel/Fax: 032/276458
e-mail: vectra@mail.dntis.ro

SECOND HAND
Calculatoare 486 (SX, DX) ...de la 22 USD!
Pentium 90, 100, 120 MHz ...de la 90 USD!
Cluj Napoca
str. Gh. Bilascu 107
etaj 3, cam 312
064-190950; 192636
094-524658

SHARP
☑ faxuri
☑ copiatoare
☑ consumabile
service specializat
☎ 225.180
Iaşi, str. Străpungere Silvestru nr. 9
elproma@necomm.ro

ZACH & SON
Magazin: str. Cuza Vodă 54, tel./fax: 21.93.93, 21.98.85

Cartuş HP 600	315.000 lei	Toner MITA DC 2055	180.000 lei
Cartuş HP 500	315.000 lei	Toner MITA DC 1605	180.000 lei
Cartuş CANON BC 02	245.000 lei	Toner CANON NP 1010	72.500 lei
Cartuş Epson Stylus II	170.000 lei	Toner CANON NP 1215	115.000 lei
Cartuş CANON BC 20	400.000 lei	Toner MINOLTA EP 4300	96.500 lei

NOU!!!
Pentru două produse cumpărate primiţi un cadou!!!

Insido
Tot ce inseamnă CONSUMABILE ...
la cel mai convenabil preţ
HP, Epson, Canon
riboane
diskete, CD-uri
Sf. Lazăr 49, tel/fax: 216.940, 237.830

Media Service
Sistem 390 USD fara TVA
Amd K6 II 450,
Video 4 Mb AGP
4,3 Gb Hdd
14" Monitor SVGA
Tel: 032 / 226.000

Logi.x
Pentium 75, 100 133, 166 200
imprimante, componente, accesorii
Tel/fax 032/218319 094/982071

CALCULATOARE IMPACT
care lucreaza...
AMD K6 II 500 + multimedia 277$ Fara TVA
Mendocino 500 326$ Fara TVA
Tel/Fax :032- 217.600
Show Room : Cuza Voda 45

Log-Soft
UN COMPUTER CARE ŢI SE POTRIVEŞTE !
ACEASTA ESTE DIFERENŢA
Şi asta nu e tot - la fiecare PC un telefon celular nou CADOU!
Str A Panu, nr 28
tel 032/211130

Bill Gates redivivus!

■ *patronul Microsoft revine în fruntea clasamentului celor mai bogați oameni din lume*
■ *americanii ocupă primele patru locuri în clasamentul întocmit de revista Forbes* ■

Deși a pierdut o treime din averea pe care o deținea anul trecut, fondatorul și patronul companiei Microsoft, ***Bill Gates,*** rămîne omul cel mai bogat din lume, după ce, în urmă cu cîteva luni, el fusese „detronat" de ***Larry Ellison***, președintele companiei Oracle. În ciuda dificultăților prin care trece societatea sa în fața justiției americane și pe Wall Street, averea lui Bill Gates este estimată la aproape 60 de miliarde de dolari, față de 92 de miliarde, anul trecut. De la începutul anului, Bill Gates a „sărăcit" cu 40 de miliarde de dolari, din cauza scăderii acțiunilor Microsoft cu 40%, scădere datorată procesului antitrust în care este implicată compania. În ultimele luni, el a vîndut multe acțiuni Microsoft, făcînd și alte investiții profitabile, lucru care i-a permis să revină pe prima poziție în clasamentul celor mai bogați oameni din lume.

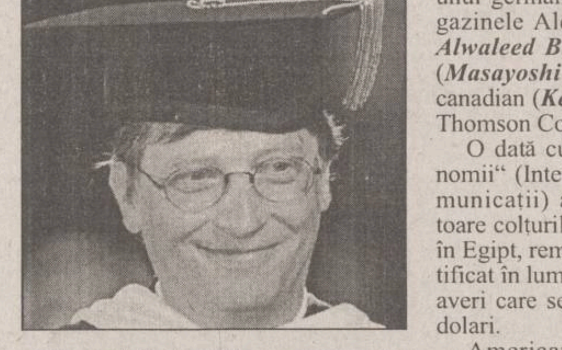

Șicanat de justiția americană, Bill Gates a primit, ieri, titlul onorific de Doctor în Umanistică al Universității Rikkyo din Tokyo

Bill Gates devansează alți trei americani - Larry Ellison (47 de miliarde), ***Paul Allen***, cofondator al Microsoft (28 de miliarde) și investitorul ***Warren Buffet*** (28 de miliarde de dolari). Între cei mai bogați zece oameni din lume, șase sînt americani, unul german (familia ***Albrecht***, magazinele Aldi), unul saudit (prințul ***Alwaleed Bin Talal***), unul japonez (***Masayoshi Son***, Softbank) și unul canadian (***Kenneth Thomson***, grupul Thomson Corp).

O dată cu dezvoltarea „noii economii" (Internet, informatică, telecomunicații) au apărut miliardari în toare colțurile lumii, din India și pînă în Egipt, remarcă Forbes, care a identificat în lume nu mai puțin de 470 de averi care se măsoară în miliarde de dolari.

Americanii continuă să domine clasamentul celor mai bogate 200 de persoane din lume, avînd nu mai puțin de 8 miliardari pe primele 12 locuri și un total de 50 de magnați în clasamentul general. În ciuda recentelor sale scăderi în economie, Japonia are 40 de miliardari, dintre care cinci sînt nou-veniți. Masayoshi Son, președintele Softbak, prezentat ca regele japonez al Internetului, a rivalizat chiar și cu Bill Gates în luna februarie, cu o avere de 68,5 miliarde de dolari, care a scăzut apoi la 20 de miliarde. India, încă inexistentă în urmă cu puțină vreme în acest clasament, numără deja nouă miliardari, care și-au cîștigat averile tot din sectorul programelor de calculator. Astfel, familiile ***Premji*** și ***Ambani*** ocupă locurile 30, respectiv 40 în clasamentul Forbes. Hong Kong și Arabia Saudită au doi noi miliardari, iar Egiptul a ajuns în clasament cu primul său miliardar, ***Onsi Sawiris***, care conduce grupul de construcții și comunicații Orascom.

Revista americană Forbes stabilește acest clasament în fiecare an, începînd cu 1987, folosind baze de date, informații bursiere, interviuri și studii realizate de reporterii săi.

FORBES BILLIONAIRES

Primii clasați în topul celor 482 miliardari ai lumii

Văduva lui Hirohito a murit la 97 de ani

Fosta împărăteasă ***Nagako*** **(foto)**, văduva împăratului Japoniei, ***Hirohito,*** a decedat, ieri, la Tokyo, la vîrsta de 97 de ani. Ea se afla în comă de vineri dimineață, după ce, anterior, fusese trecută în regim de respitație asistată. Soțul său, împăratul Hirohito (1901-1989), a condus Japonia mai mult de 60 de ani, urcîndu-se pe tronul imperial în anul 1926. A fost ultimul reprezentant al credinței Shinto, privind originea divină a împăraților Japoniei. El a fost considerat „un zeu în viață" pînă la înfrîngerea Japoniei din cel de-al doilea război mondial. După anul 1945, Hirohito a cooperat cu foștii adversari din război, pentru a transforma Japonia într-o țară democratică. În anul 1946, Hirohito a renegat public latura divină a împăraților niponi. Împărăteasa Nagako a dat naștere unui număr de șapte copii, printre care și actualul împărat, *Akihito*.

TIMP LIBER

Teatrul Național

Sala Mare

Sîmbătă, 17 iunie, ora 19.00 - „Mai potoliți-l pe Eminescu", spectacol realizat de Teatrul Național București

Sala Studio

Sîmbătă, 17 iunie, ora 18.00 - „Schimbul" de Paul Claudel (Universitatea de Arte Iași)

Duminică, 18 iunie, ora 18.00 - premiera „Mașina de vînt" de Constantin Popa.

Teatru în spații neconvenționale

În zilele de 18, 19 și 20 iunie, la Terasa Club Junimea, Centrul Cultural Francez prezintă trei spectacole „în spații neconvenționale", după următorul program:

Duminică, 18 iunie, ora 19.00 - „Calamity Jane" de Pauline Tanon

Luni, 19 iunie, ora 19.00 - „Kouloume" de Franck Sylvestre

Marți, 20 iunie, ora 19.00 - „Le pied dans l'engrenage" de Anna Andreotti.

Spectacolele vor fi interpretate în limba franceză. Accesul este liber.

Cursuri de limba germană

Centrul Cultural German organizează cursuri intensive de limba germană pentru preșcolari și elevi de la ciclul primar și gimnazial în perioada 19-30 iunie. Informații și înscrieri se fac zilnic între orele 14.00-18.00, la sediul CCG (Bd. Carol nr. 21), telefon 214051.

Opera Română

Duminică, 18 iunie, ora 18.30 - „Bărbierul din Sevilla", de G. Rossini.

Programul cinematografelor 16.06 - 22.06.2000

VICTORIA

„Erin Brockovich"

Producție SUA, 2000, dramă inspirată dintr-un caz real. Cu: Julia Roberts, Albert Finney, Peter Coyote. Premieră. Tarife: 7.000 lei (orele 9); 12.000 lei (orele 11,15; 13,30; 15,45; 18; 20,15).

REPUBLICA

„Infernul"

Producție SUA, 1999, thriller. Cu Jean-Claude Van Damme. Orele 9; 13; 15; 17.

„Înscenarea"

Producție SUA, 1997, comedie. Cu: Robert De Niro, Dustin Hoffman, Woody Harrelson. Ora 19,00. Tarife: 7.000 lei (ora 9); 12.000 lei (stal); 17.000 lei (lojă, balcon)

COPOU

„Plăcintă americană"

Producție SUA, 1999, comedie. Cu: Jason Biggs, Chris Klain, Tara Reid. Orele 9; 11; 13; 15; 17.

„Instinct"

Producție SUA, 1999, thriller psihologic. Cu: Anthony Hopkins, Cuba Gooding Jr., Donnald Sutherland, Maura Tierney.Ora 19.00. Tarife: 12.000 lei (vineri, sîmbătă, duminică, marți, miercuri, joi); 10.000 lei (luni).

DACIA

„Bean - o comedie dezastru"

Producție Anglia, 1997, comedie. Cu: Rowan Atkinson. Sîmbătă și duminică, ora 10. Tarife: 6.000 lei (pentru 10% din locuri, bilete cu preț redus - 4.000 lei). Orele 13, 15, 17.

HOROSCOP

Berbec (21 mart. - 20 apr.): Făgăduielile ce vi s-au făcut sînt greu de onorat, nu are rost să vă mințiți. Bazați-vă pe resursele proprii și eventual pe ajutorul pe care-l puteți primi din partea familiei.

Taur (21 apr. - 20 mai): Este momentul să renunțați la tatonări, ar putea fi timpul unui atac la baionetă. Întîrzierea nu va fi fatală, dar așteptarea a fost lungă, mai ales că nu ați fost pregătit pentru ea.

Gemeni (21 mai - 21 iun): Într-o bună măsură vă faceți vinovat de eșecul pe jumătate pe care l-a înregistrat echipa dvs. Orice explicație este pueriă și mai ales inutilă, importante sînt rezultatele.

Rac (22 iun - 22 iul): V-ați revenit din starea de șoc și vă pregătiți pentru o nouă încercare, deși ați fost dezamăgit. Promisiunile n-au fost onorate nici la timp, nici la nivelul promis.

Leu (23 iul - 22 aug): Situația materială începe să se redreseze fără să faceți eforturi speciale în această direcție. Cine a investit în dvs. nu a greșit, acum încep să se arate și roadele.

Fecioara (23 aug - 22 sept): V-ați trezit din visare și ați constatat că stați chiar mai rău decît v-ați imaginat. Minciuna are picioare scurte, de aceasta vă veți convinge cu prima ocazie.

Balanța (23 sept - 22 oct): Se apropie o scadență de ordin moral care vă sperie mai mult decît portărelul la ușă. Nu vă convine deloc că sînteți la cheremul unor persoane pe care le-ați agresat cîndva.

Scorpion (23 oct - 21 nov): V-ați săturat să mergeți cu cortul de colo-colo, dar aveți convingerea că undeva așteaptă și norocul dvs. Dar nu așa îl veți atinge, fugind mereu după o altă himeră.

Săgetător (22 nov - 21 dec): Acceptați o companie plictisitoare pentru că nu vi se cere s-o suportați prea mult. Condițiile vi se par acceptabile, ținînd cont de faptul că avantajele sînt mari.

Capricorn (22 dec - 19 ian): Vă programați în funcție de interesele proprii, dar și de interesele celorlalți. Vă vine însă greu să vă schimbați din mers proiectele, nu sînteți o fire adaptabilă.

Vărsător (20 ian - 18 feb): Resimțiți uzura ultimelor săptămîni cînd ați forțat nota pînă la limita rezistenței psihice. Ați scăpat de o corvoadă, însă plata a fost exagerată, nu mai repetați experiența.

Pești (19 feb - 20 mar): Lăsați loc pentru bună ziua, chiar dacă nu dvs. ați deschis conflictul și nu l-ați escaladat. Nervii cedează în cele din urmă, dar aveți grijă ca explozia să nu spulbere prea mult în jur.

INTEGRAMA ZILEI

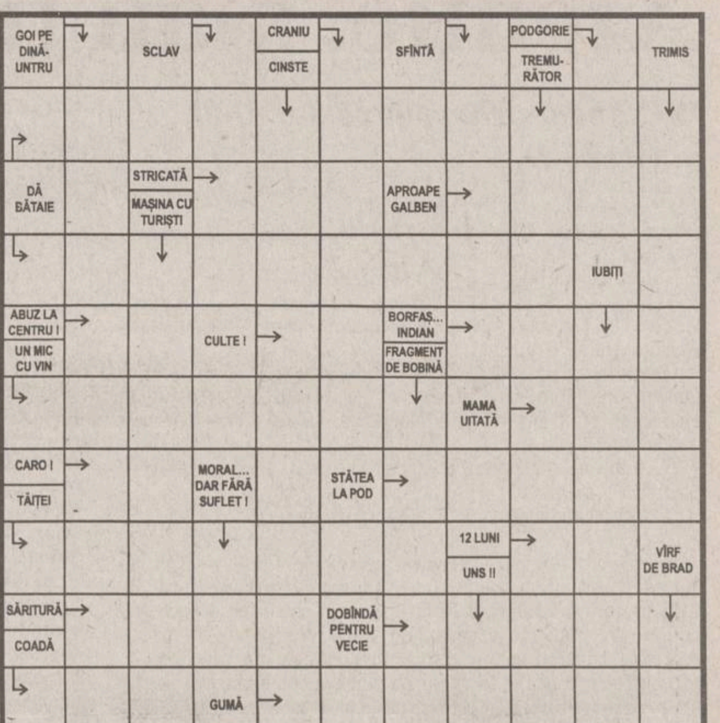

Soluția integramei din numărul precedent: C; L; S; B; Z; CATASTROFAL; LABIRINT; E; BALONASE; MA; MARIT; TAUR; FINAL; URALE; TINARA; OZN; BA; TUICA; IU; TRIL; ITANI; BEC; EST; MIA.

ROMANIA 1

7,00 Fotbal Euro 2000: Cehia - Franța, grupa D (r)
8,30 Zorro, ep. 13, 14
9,15 Disney prezintă: 101 dalmațieni amuzanți (d.a.), ep. 19
9,45 Tin-Tin (d.a.)
10,05 Woody, Ciocănitoarea buclucașă (d.a.), ep. 1, 2
10,30 Art-mania
11,30 Muzica da capo al fine. Dicționar de muzică; Litera D: Placido Domingo. Filmare realizată la Sala Mare a Palatului din București.
12,30 Garantat 100% (un program de ciudățenii și curiozități)
13,30 Arca Marinei în Țara Valahilor
15,35 Echipa de salvare, ep. 7
16,30 Auto Club
17,05 Mare schimbătoare, ep. 20
18,00 Euro Știri
18,15 Teleenciclopedia: Meteora; Oman - giuvaerul Arabiei; Istoria omenirii; Secretele plantelor.
19,45 Fotbal Euro 2000: România - Portugalia (grupa A)
20,50 Jurnal. Meteo.
21,25 Sport
21,35 Fotbal Euro 2000: Anglia - Germania (grupa A)
23,35 Jurnalul de noapte
23,40 Euro Fotbal

TVR 2

7,00 Domnișoara Andreea (r), ep. 12
7,50 Femeia misterioasă (r), ep. 57, 58
9,30 Osia lumii. Simțul etic și actul moral.
10,00 Lumea de mîine... (magazin pentru viitor și prezent)
11,35 Care pe care - o nouă provocare!
13,15 Serial de călătorii: Paraziții (do)
14,00 Antologia jocului popular
14,15 Îngeri buclucași, ep. 11
14,40 Știri
14,45 Atlas
15,20 Timpul trecut: Unchiul Ho și unchiul Sam (do)
16,10 D'ale lu' Mitică
16,45 Domnișoara Andreea, ep. 13
17,35 Femeia misterioasă, ep. 61
18,30 Telejurnal TVR 2
18,45 Lumini și umbre, ep. 15
19,40 Un secol de cinema: Erich von Stroheim - omul care preferă să urască, partea a II-a
20,15 Omul și muzica: Liszt la Weimar (do)
20,45 Marele Bob, ep. 1
21,35 Top TVR2
22,35 Știri
22,40 Star Trek - *Voyager*, serie nouă, ep. 9
23,35 Adevărate povești hollywoodiene: Macaulay Culkin, partea I
0,00 TVM. Mesager

PRO TV

7,00 Șoimii călători (d.a.), ep. 25
7,20 Corey marinarul (d.a.), ep. 13
7,40 Aventuri trăznite (d.a.), ep. 10
8,00 Călătoriile lui Gulliver (d.a.), ep. 16
8,25 Conor viteazul, ep. 7
9,20 Lois și Clark, ep. 78
10,15 Gillette lumea sportului
10,30 ProMotor (emisiune auto)
11,15 www.apropo.ro (magazin de tehnologia informației)
P(r)oezia. La Eminescu (retrospectiva)
11,45 Profesiunea mea, cultura (talk show)
12,50 Știrile Pro TV
13,00 Zero (emisiune pentru tineri)
14,00 Ce se vede
14,30 Susan, ep. 21
15,00 Cybill, ep. 38
15,30 Echipa mobilă (divertisment)
15,45 Hercule, ep. 6
16,30 Profashion
Millennium. Clasic și modern
17,00 Steaua ta norocoasă (talk show)
19,00 Știrile Pro TV
19,30 Chestiunea zilei pe scurt - retrospectiva săptămînii
20,15 *Detectivii de la „Second Sight"* (comedie, SUA, 1989). Regia Joel Zwick. Cu:John Larroquette, Bronson Pinchot
Millennium. Clasic și modern
22,00 Crucea de foc (dramă, SUA, 1989), partea I. Regia Paul Wendkos. Cu: Lloyd Bridges, George Dzundza
23,35 Euro 2000
23,45 N.Y.P.D. Blue - Viață de polițist, ep. 8
0,30 SpecialitățI erotice, ep. 2
1,00 Zero (r)
2,00 Crucea de foc (r)
3,30 Profashion (r)
4,00 Steaua ta norocoasă (r)
5,45 ProMotor (r)
6,30 www.apropo.ro (r)

ANTENA 1

7,00 Sălbăticia americană (do)
8,55 Aerobic Show
9,00 Aventuri în junglă
9,30 Kelly
10,00 Casă de piatră
10,30 Roata de rezervă
11,00 Orient Expres (talk-show)
13,00 Aventuri în Miami, ep. 10
14,00 Al Patrulea Reich (thriller, SUA, 1997). Cu: Patrick Bergin, Virginia Madsen, John Shea.
17,00 Clanul Popeștilor
17,30 Fashion Club
18,00 Labirintul pasiunii, ep. 47
19,00 Observator
20,00 Misiune ultrasecretă (comedie, SUA, 1991). Cu: Gene Hackman, *Mikhail Baryshnikov*, Terry O'Quinn.
21,45 Observator
22,00 Blestemul Reginei Dragon (polițist, SUA, 1981). Cu: Peter Ustinov, Lee Grant, Angie Dickinson.
23,50 Euro 2000 la Antena 1
0,30 Mirajul Lunii (thriller, SUA, 1996). Cu: Danny Aiello, Anne Archer, Alfred Molina, Michael Biehn. Regia Kevin Dowling.
2,00 Străzile terorii (acțiune, SUA, 1994). Cu: Mimi Lesseos, Oliver Page, Christopher Cass. Regia Aristide Sumatra
3,30 Musonul (SUA). Cu: Richard Tyson, Matt McCoy, Jennifer McShane
5,00 Kelly (r)
5,30 Labirintul pasiunii (r)
6,15 Roata de rezervă (r)
6,45 Casă de piatră (r)

ACASA

10,00 Știrile de Acasă (r)
10,30 Acasă la bunica (r)
10,45 Căsuța poveștilor (r)
11,00 Dragoste și putere (r)
11,30 90-60-90 Fotomodele (r)
12,15 Războiul pasiunilor (r)
13,00 Ia-mă acasă!
13,30 Doctorul casei (emisiune medicală)
14,00 Verdict: crimă!
15,00 Antonella
15,45 Milady
16,35 Dragoste și putere
17,00 Căsuța poveștilor: Lassie
17,30 Trei femei
Vremea de acasă
18,30 Acasă cu Ruxandra Săraru
Vremea de acasă
19,30 Acasă la români
Vremea de acasă
21,00 Cinemateca de acasă: „Ultimul avanpost" (western, SUA, 1951). Regia Lewis R. Foster. Cu: Ronald Reagan, *Rhonda Fleming*, Bruce Bennett, Peter Hansen
22,35 Tarzan și amazoanele (aventuri, SUA, 1945). Regia Kurt Neumann. Cu: Johnny Weissmuller, Brenda Joyce, Johnny Sheffield, Henry Stephenson

PROTV INTERNAȚIONAL

0,00 Știrile Pro TV
0,30 Fotbal Divizia A: Steaua - FCM Bacău
2,00 Acasă la români
3,30 Retrospectivă Chestiunea zilei
4,00 Profashion
4,15 Promotor
4,45 Ia-mă Acasă! (emisiune despre oameni și animale)
5,15 Acasă cu Ruxandra Săraru
6,00 Echipa mobilă (divertisment)
6,30 Retrospectivă P(r)oezia
7,00 Steaua ta norocoasă
9,00 Profesiunea mea: Cultura

HBO

10,00 Franklin: Franklin și tunetele (d.a.)
10,30 Războinicii stelari: Din nou în Alianță (d.a.)
11,00 Dragă, am micșorat copiii! : Mereu vei fi o prințesă pentru mine (s)
11,45 Capcană pentru turiști (aventuri, SUA, 1998). Regia Richard Benjamin. Cu: Margot Finley, Brendan Fletcher, Paul Giamatti
13,15 Un zîmbet ca al tău (comedie, SUA, 1997). Regia Keith Samples. Cu: Lauren Holly, Greg Kinnear, Joan Cusack
15,00 Febra aurului (aventuri, SUA, 1998). Regia John Power. Cu: Alyssa Milano, Bruce Campbell
16,30 Soluții extreme (dramă, SUA, 1996). Regia Michael Apted. Cu: Hugh Grant, Gene Hackman, Sarah Jessica Parker
18,30 Sunchaser (dramă, SUA, 1996). Regia Michael Cimino. Cu: Woody Harrelson, Jon Seda, Anne Bancroft
20,30 Cinema 787
21,00 Îngerul păzitor (romantic, „City Of Angels", SUA, 1998). Regia Brad Silberling. Cu: Nicolas Cage, Meg Ryan, Andre Braugher, Dennis Franz, Colm Feore.
23,00 Alien: Renașterea (SF, „Alien: Resurrection", SWUA, 1997). Regia Jean-Pierre Jeunet. Cu: Sigourney Weaver, Winona Ryder
0,45 Hazard (acțiune,SUA, 1997). Regia Klaus Hoch. Cu: Craig Sheffer, Robert Loggia, Illeana Douglas
2,30 Camionagiii spațiului (SF, „Space Truckers", SUA, 1996). Regia Stuart Gordon. Cu: Dennis Hopper, Stephen Dorff, Debi Mazar.

PRIMA

7,00 Program pentru copii
10,00 Povestea Alpilor, ep. 10
11,00 Sport magazin (magazin sportiv)
14,00 Impact (r)
14,30 Exploziv
15,00 Viper (r), ep. 55
15,55 Clip Art
16,00 Salvați de clopoțel (s)
17,00 *Viper*, ep. 56
18,00 Focus (știri)
18,30 Impact
19,10 Cavalerul rătăcitor, ep. 21
20,00 Caravana (aventuri, SUA, 1978). Cu: Anthony Quinn, Christopher Lee, Jennifer O'Neill. Regia James Fargo.
21,55 Meteo
22,00 Raven, ep. 14
23,00 Detectivi de elită, ep. 74
0,00 Confesiuni erotice
1,00 Focus (r)
1,30 Impact (r)

TELEM'

10,00 Dimineți cu ferestre deschide (magazin matinal)
12,00 Concert de prînz
13,00 Documentar
14,00 Desene animate
15,00 Pe urmele omului invizibil (film artistic)
16,30 Documentar
17,00 Obiectivul săptămînii
19,00 Club „M" (divertisment)
20,00 Desene animate
20,30 Răzbunare nemiloasă (acțiune). Cu: Shari Shattuck, Michael DeLano. Regia Richard Munchkin.
22,00 Tele Obiectiv
22,30 Zona ucigașă (acțiune). Cu: Deron McBee, Armando Sylvester. Regia Adison Randall.
0,00 Film artistic

TV EUROPA NOVA

8,00 Tiriplici și Tiripleosc
8,30 Camera galbenă. UMK - dăruire și profesionalism. Invitat: prof. univ. dr. Genoveva Vrabie, rector Univ. „M. Kogălniceanu"
10,00 Tentații (r)
10,30 Economic ABC (r)
10,50 Gura lumii (r)
11,00 Țara de dincolo de București (r)
13,00 Ora unu a venit
13,05 Studioul Tudor Vornicu
16,00 Club ABC
16.30 Lumea misterelor
17,00 Nova antistres - emisiune-magazin
18,00 Film documentar
18,30 Infonova
19,00 Telejurnal
19,45 Derrick, ep. 22
21,00 Film documentar
21,30 O noapte cu Adrian Păunescu
1,30 Rendez-vous la Tele 7 (r)
2,30 Telejurnal (r)
3,00 Lumea în clipa 2000 (r)
4,00 Studioul Tudor Vornicu (r)
7,00 Clipuri muzicale

RADIO TRINITAS

6,00 Rugăciunea de dimineață ■ 6,15 Psalmi ■ 6,30 Imnuri ■ 7,30 Știri ■ 7,35 Viața Cetății - Matinal ■ 8,30 Știri ■ 8,35 Cuvîntul care zidește (Lectură biblică, Sinaxar, Cateheză, Exegeză) ■ 9,00 Sfînta Liturghie - transmisiune directă de la Catedrala Mitropolitană ■ 11,00 Vîrstele tinereții (reluare) ■ 12.00 Cîntul bizantin, izvor de înălțare a sufletului ■ 12,30 Știri ■ 12,35 Muzică bizantină ■ 13,00 Concert de prînz - muzică clasică ■ 14,00 Actualitatea - emisiune informativă ■ 14,30 Muzică bisericească corală ■ 15,00 File de istorie (reluare) ■ 16,00 Vecernia - transmisiune directă de la Catedrala Mitropolitană ■ 17,30 Știri ■ 17,35 Muzică cultă ■ 18,00 Muzică populară ■ 18,30 Meridiane culturale ■ 19,30 Știri ■ 19,35 Povești ■ 20,00 De vorbă cu cei mici ■ 20,30 Actualitatea ieșeană - Sinteza zilei ■ 21,05 Cuvîntul care zidește ■ 21,30 Iubirea aproapelui ■ 22,30 Mementă muzical ■ 23,30 Rugăciunea de seară ■ 0,00 Miezonoptica ■ 1,00 Armonii nocturne - Întîlnire cu eternitatea

RADIO IAȘI

6,00-8,00 Diminețile noastre. Buletin de știri; Meteo; Sport; Publicitate; Muzică
7,00-7,30 Radiojurnal România Actualități; Sport; Revista presei
8,00-8,05 Buletin de știri
8,05-8,30 Muzică populară românească
8,30-9,00 Muzică ușoară
9,00-9,05 Buletin de știri; Meteo; Publicitate
9,05-11,00 Matineu cu... cîntec
11,00-13,00 Caleidoscop muzical-sportiv
13,00-13,15 Radiojurnal România Actualități
13,15-14,00 Dedicații muzicale
14,00-15,00 Ora de muzică
15,00-16,00 Millenium
16,00-16,10 Radiojurnal Radio Iași
16,10-16,15 Sport
16,15-16,30 Muzică populară românească
16,30-18,30 Sîmbătă cu prietenii - invitați și invitații
18,30-19,00 La porțile dorului
19,00-19,15 Radiojurnal România Actualități
19,15-21,00 Top 10 România - Top Radio Iași
21,00-21,20 Radiojurnal Radio Iași; Sport
21,20-22,00 Bună seara, iubito - melodii de dragoste

Radio CONTACT

05:00 -08:00 LUPTA CU SOMNUL
08:00 -10:00 SUPER-WEEKEND - cu DIANA BESMECIUC și ADRIAN TUDORAici gasiti stiri de week-end, recomandari culturale, horoscop, dedicatii
10:00 -11:00 BATALIA HITURILOR- cu RAZVAN POPESCU
Emisiune concurs in direct cu ascultatorii; un jurnal din showbiz; stiri.
11:00 - 12:00 STUDIO M - cu SORIN MOCANU Interviuri cu cele mai mari vedete ale muzicii internationale, muzica live si raspunsurile starurilor la intrebarile fanilor
12:00 -15:00 WEEKEND IN DOI : TU SI NOI - cu SORIN MOCANU
Program de week-end cu muzica, concursuri, faptele neobisnuite ale saptamanii , concursul „recunoaste primul piesa romaneasca".
12:30 RETROSPECTIVA EVENIMENTELOR POLITICE INTERNE - realizator ROXANA NICULESCU COSTEI
13:30 RETROSPECTIVA EVENIMENTELOR INTERNATIONALE - realizator CRISTI MATEI
14:30 RETROSPECTIVA EVENIMENTELOR ECONOMICE - realizator : analist economic de la Revista Piata Financiara
15:00 - 16:00 FABRICA DE HITURI - cu DOMINIQUE IANCU
Emisiune special conceputa pentru toti cei care vor din muzica ce e nou, ce e bun si ce o sa fie in top
16:00 - 18:30 SUPER 50 - cu TONY TESIU Clasamentul saptamanal al celor mai bune 50 de noutati muzicale, alcatuit pe baza scrisorilor primite de la ascultatori
18:30 -19:00 CONTACT FILM - cu LIANA STANCIU Prezentarea premierelor saptamanii, comentarii de specialitate extrase din coloanele sonore ale filmelor
19:00-22:00 SEARA DE SEARA
Emisiune definita ca remediu pentru plictiseala:Muzica si dedicatii sosite la 11.33.42, 01.411.77.97 sau 01.411.86.96
22:00 -05:00 PANA MAINE DIMINEATA -cu MANUEL ARMAND Program de discoteca ... la Radio Contact!

RADIO NORD - EST

7.00-12.00 În pat pîn' la doispe
Emisiunea maraton de informații, muzică, divertisment și concursuri
Realizator: Alina Balaș
(8.00-8,30 BBC; **9,00-10.00** Ora fără buletin - emisiune pentru copii, realizată de Geo Sfaiter)
12.00-14.00 În rînd cu lumea
O emisiune despre curente la modă
Realizator: Octavian Tudorache
14.00-14.30 BBC: Buletinul de știri și Actualitatea
14.30-16.00 Top Nord Est (reluare)
Realizator: Octavian Tudorache
18.00-18.30 BBC: Buletinul de știri și programul Actualitatea
18.40-18.55 Scurtă istorie (Octavian Tudorache)
18.30-19.30 Clasic Top 10 (reluare)
21.00-21.30 BBC: Buletinul de știri și Actualitatea
21.30-24.00 Dedicații muzicale
0.00-7.00 Noapte de dans

Răzbunare după patru ani

■ *Franța - Cehia 2-1 (1-1), la Bruges, în cadrul grupei D*

Franța: Barthez - Thuram, Blanc, Desailly, Candéla - Vieira, Petit ('46 - Djorkaeff), Deschamps - Zidane - Anelka ('55 - Dugarry), Henry ('90 - Wiltord).

Cehia: Srnicek - Repka, Rada, Bejbl ('50 - Lokvenc), Gabriel ('46 - Fukal) - Nedved, Nemec, Poborsky, Rosicky ('61 - Jankulovski) - Smicer, Koller.

Cartonașe galbene: Gabriel, Nemec, Jankulovski / Thuram

A arbitrat: Graham Poll (Anglia)

1-0, min. 8: Imensă gafă a lui Gabriel, care îi pune mingea pe tavă lui Henry. Vîrful Arsenalului rămîne singur, pătrunde și șutează pe lîngă portarul ieșit să-i închidă unghiul.

1-1, min. 35: arbitrul Poll "mută" în careu (după consultarea cu tușierul) un fault făcut la 17 m de poartă de Deschamps asupra lui Nedved și Poborsky transformă lovitura de la 11 m.

2-1, min. 60: Djorkaeff șutează plasat, din centrul careului după o combinație cu Vieira și Henry.

Golul lui Youri Djorkaeff a pus capăt speranțelor de calificare ale cehilor

Antecedentele întîlnirilor dintre cele două echipe în marile competiții nu erau favorabile francezilor. O victorie cehă (la prima ediție a Europenelor, chiar la Paris), un egal la Mondialul din 1982 și încă un egal într-o semifinală la Euro '96, care a adus calificarea surpriză a cehilor, la lovituri de la 11 m. Poate conștienți de acest lucru, jucătorii antrenați de Chovanec au început puternic, punîndu-l pe Barthez la încercare chiar din minutul 2, cînd Nedved a șutat necruțător cu stîngul. Același jucător trimite cu capul de puțin pe lîngă poartă, din centrarea lui Nemec, dar iureșul jucătorilor slavi este scurt-circuitat de marea greșeală a blondului Gabriel, în fața necruțătorului Henry. Într-adevăr, după gol „les Bleus" trec la timonă și doar imprecizia lui Henry conservă rezultatul. Dar, încet-încet, cehii se trezesc din letargie, numai că, în min. 21, Nemec, căpitanul ceh nu știe ce să facă cu un balon primit ideal la 16 m. Francezii, în avantaj, preferă să acționeze pe contre, metronomul Zidane și Vieira, încercînd lansări în adîncime cu predilecție pentru Henry, care a avut mai mult spațiu liber decît Anelka, bine controlat de „florentinul" Repka și de Rada. Dar Peter Gabriel a comis-o din nou, în min. 31, cînd l-a scăpat pe Vieira, francezul încercînd un șut din unghi, de la 8 m, respins de Srnicek. Pînă la sfîrșitul reprizei, mai consemnăm cîte două ocazii de fiecare parte, prin Poborsky (2), respectiv, Petit și Henry. Prima repriză a fost egală, cu o ușoară superioritate teritorială a francezilor.

Chiar în minutul 4 al reprizei secunde, Nedved șutează puternic din 15 m, pe lîngă Blanc, dar Barthez respinge cu un reflex extraordinar. În continuare ritmul partidei scade, schimbările din apărarea cehă nefiind prea inspirate. Mai inspirat a fost, însă, Roger Lemerre, noul intrat Djorkaeff, surprinzător de laborios, aducînd Franța în avantaj. În aceeași perioadă, cehii, obosiți, cedează fizic și pun rar probleme apărării în albastru. Dar vicecampionii Europei se trezesc la mijlocul reprizei secunde, capul uriașului Koller fiind, în două rînduri, aproape de egalare, ultima dată în min. 71, nimerind bara. Ultimul sfert de oră este disputat, dar fazele de atac sînt lipsite de claritate. Cehii atacă mai mult, fără a periclita prea mult poarta lui Barthez, în timp ce contraatacurile franceze reușesc rar, datorită epuizării coordonatorului Zidane.

În concluzie, Cehia a încercat să-și facă jocul obișnuit, cu lansări în adîncime, dar pressingul ucigător al jucătorilor francezi le-au măcinat toate acțiunile. În același timp, „cocoșii" lui Lemerre au arătat că și-au însușit lecția de la Euro '96. În acea semifinală, echipa Cehiei nu a făcut altceva decît să obstrucționeze acțiunile ofensive ale francezilor. Acum, „albaștrii", cu o linie de mijloc laborioasă și o apărare aproape imposibil de depășit, au plătit, aproape cu aceeași monedă, figura făcută atunci de cătrePoborsky, Nedved & Co. **(Nicolae GRECU)**

„Dacă nu vă treziți, plecați acasă!"

■ *fotbaliștii germani au rămas datori suporterilor lor*

O cotă de interes la fel de mare o are și meciul de la Charleroi, dintre Germania și Anglia, ambele echipe aflîndu-se în situația de a rata calificarea în sferturile de finală dacă pierd în această seară. Un scandal foarte mare pare a fi izbucnit în mijlocul echipei germane, atît de acut încît el nu a mai putut fi ținut departe de urechile presei. Se pare că unii dintre coechipierii lui Matthäus, în special Linke, Nowotny și Babbel, i-au reproșat acestuia că în meciul cu România a greșit foarte mult și că au trebuit să acopere și partea lui de teren pentru a evita o catastrofă în defensivă. La toate acestea s-au adăugat criticile lui Franz Beckenbauer, care a spus că ***„e foarte riscant să-i titularizezi pe Jeremies și Matthäus, doi jucători complet ieșiți din formă. Nu trebuie să uităm că Lothar are 39 de ani și atacanții din fața sa îl pot depăși foarte ușor în viteză"***. Pus la zid și de presa germană, care l-a bombardat cu titluri precum ***„Dacă nu vă treziți, plecați acasă!"*** (Bild), selecționerul Erich Ribbeck **(foto)** a evitat să spună cu certitudine dacă îl va mai titulariza pe Matthäus și în fața Germaniei, în acest caz el riscînd să-și ridice în cap mai bine de jumătate de echipă. Apropiați ai lotului german susțin că Matthäus este dominat de o singură dorință, aceea de a juca 150 de meciuri în echipa națională (pentru aceasta mai are nevoie de încă două apariții) și pentru asta ar face orice, chiar să joace accidentat sau să impună un regim dictatorial asupra colegilor răi. Presa germană, însă, pare a nu mai avea răbdare: dacă în „Die Welt" se scrie că „practic, nimeni din echipă nu mai vrea să joace alături de moșneag", „Süddeutsche Zeitung" titrează imperativ ***„Ribbeck, lasă-i pe cei tineri să joace!"***. Evident, englezii sînt primii care speră să poată profita de situația conflictuală iscată în echipa germană și să obțină o victorie care i-ar readuce în lupta pentru calificare.

Apropo de nemți, să mai spunem că federația lor a promis o primă de numai 75.000 de dolari pe cap de jucător în cazul cîștigării Europenelor, în condițiile în care premiile francezilor ori italienilor, spre exemplu, sînt duble. Germanii nu s-au zgîrcit, însă, cu banii cînd au închiriat drept bază de cantonament în Belgia castelul Vaslboek, vechi de peste 200 de ani, unde au amenajat pentru jucătorii lor propria bucătărie, sală de conferințe, de masaj și sală pentru ședințe video. Numai apartamentul lui Ribbeck de aici are peste 100 de metri pătrați! Revenind la meciul de la Charleroi, care se anunță extrem de „încins", știută fiind vechea rivalitate dintre suporterii germani și englezi, gazdele au mobilizat peste o mie de polițiști și jandarmi, aceștia urmînd să fie ajutați în tentativa de a înăbuși orice izbucnire violentă de alți peste 500 de voluntari, așa numiții „stewarzi", pe care îi vezi peste tot și sînt inconfundabili în treningurile lor de un verde țipător. La acest meci fiecare steward va avea în grijă cîte un sector cu 80 de spectatori și va trebui să anunțe imediat ce va observa orice început de incident, cît de mic. În jurul stadionului vor patrula în permanență, începînd cu șase ore înainte de începerea jocului, echipaje de poliție călare, mașini cu tunuri de apă, iar stadionul va fi survolta fără încetare de două elicoptere ale jandarmeriei. Chiar dacă la primul meci al englezilor, de la Eindhoven, nu au existat nici un fel de incidente, acum riscul este mult mai mare, pentru că miza meciului este infernală, iar stadionul se află în centrul orașului Charleroi, astfel încît eventualele lupte de stradă între suporteri s-ar putea solda cu pagube imense. Singurul lucru cert pînă în acest moment este că pentru meciul de la Charleroi nu mai sînt bilete disponibile, ele epuizîndu-se încă din urmă cu două săptămîni. În schimb, pentru partidele Slovenia - Spania, Slovenia – Norvegia, Anglia – România, Portugalia – Germania și chiar Belgia – Turcia mai sînt încă bilete de vînzare pentru doritori. **(Ion TEODOR)**

Atenție, s-au trezit olandezii!

■ *Olanda - Danemarca 3-0 (0-0), în Grupa D*

Au marcat: Kluivert ('57), R.de Boer ('65), Zenden ('76).

Olanda: Van der Sar ('89 Westerveld) - Reiziger, Konterman, F. de Boer, Van Bronckhorst - Zenden, Davids, Cocu - Overmars ('61 Ronald de Boer), Kluivert, Bergkamp ('75 Winter).

Danemarca: Schmeichel - Schjönberg ('83 Helveg), Henriksen, Heintze, Colding - A. Nielsen ('61 Tofting), Gravesen ('67 B.Nielsen), Bisgaard, Gronkjaer - Tomasson, Sand.

Cartonașe galbene: Van Bronckhorst, Reiziger, Konterman / A.Nielsen.

A arbitrat la centru: Urs Meier (Elveția).

După victoria rușinoasă din meciul inaugural, cu Cehia, suporterii olandezi așteptau ca "portocala mecanică" să se dezlănțuie în partida contra Danemarcei, cea mai slab cotată echipă prezentă la acest turneu final. Numai că în prima repriză gazdele nu se regăsesc, puține baloane ajungînd la cele trei vîrfuri aruncate în luptă de antrenorul Rijkaard. Jocul Olandei este previzibil, ușor de dejucat de apărarea vikingilor. Danezii își văd liniștiți de joc, combină frumos, iar Tomasson reprezintă un pericol permanent pentru apărarea olandeză. Cea mai clară ocazie în contul gazdelor este cea din minutul 30, la o fază lucrată de Zenden. După un sprint hotărît al mijlocașului de bandă a venit centrarea, reluată de Kluivert în portarul danez. Mingea ricoșează la Overmars și acesta trimite pe lîngă poartă, spre disperarea zecilor de mii de spectatori îmbrăcați în orange. Danezii nu par impresionați de faptul că le-a șuierat glonțul pe lîngă ureche, ei știu că singura lor șansă este să atace. Tomasson încearcă o spectaculoasă foarfecă, figura nereușindu-i însă masivului atacant danez. Si dacă cele trei vîrfuri olandeze se zbat mai mult degeaba, Davids sprintează cu mingea la picior, depășește apărarea daneză, dar nu-l poate învinge pe Schmeichel. Vikingii vor rata o ocazie uriașă în minutul 44, cînd șutul cu efect al lui Gravesen a lovit bara transversală. Astfel, cele două formații intră la vestiare la egalitate, rezultat care nu pare a mulțumi pe nimeni. Începutul reprizei secunde promite un spectacol frumos, Gronkjaer ratînd prima mare ocazie, cînd a șutat în plasa laterală din interiorul careului. Pînă aici le-a fost însă danezilor, pentru că olandezii vor reuși să deschidă scorul, prin Patrick Kluivert, în minutul 57. A fost o pătrundere a lui Bergkamp, blocat în ultimul moment de Schmeichel, mingea a ricoșat norocos la Kluivert și acesta nu a ratat ținta. Se pare că a fost golul care a descătușat energiile olandezilor, echipa țării gazdă începînd să joace cu totul altceva. Încurajați frenetic de public, olandezii reușesc desprinderea în urma unei faze simple: Zenden centrează și Ronald de Boer marchează, din doi metri. Formația gazdă începe să semene cu marea echipă a Olandei din anii '70, Kluivert și Zenden ratînd singuri cu Schmeichel în același minut 74. Va fi 3-0 două minute mai tîrziu, cînd Reiziger pătrunde imperial pe dreapta și-i pasează lui Zenden. Singur în careul danez, acesta a reușit să înscrie. Danezii sînt groggy, dar nu renunță la ideea de a înscrie măcar un gol echipei care i-a umilit. Șansa părea să le surîdă în minutul 80, cînd Van der Sar îl faultează în careu pe Ebbe Sand. Penaltiul este executat de Schjönberg, dar acesta năruie și ultimele speranțe ale danezilor, trimițînd pe lîngă poartă. Lucrurile sînt clare în această grupă, Olanda și Franța urmînd să joace în sferturile de finală. Rămîne de văzut cine va cîștiga grupa, francezii avînd și varianta unui egal în meciul direct. **(Daniel SIMION)**

Clasamentul grupei D

1. Franța	2	2	0	0	1-May	6
2. Olanda	2	2	0	0	Apr-00	6
3. Cehia	2	0	0	2	3-Jan	0
4. Danemarca	2	0	0	2	0-6	0

Overmars și Kluivert, manifestîndu-și bucuria după deschiderea scorului

NIMIC DESPRE EURO

Iulian Hreapcă a cucerit bronzul la naționalele de haltere pentru juniori II

Cu toate că este legitimat la CSM Iași, la Bistrița, unde au avut loc finalele Campionatului Național de haltere pentru juniori II, Mircea Iulian Hreapcă a concurat pentru CSM Onești, obținînd medalia de bronz la categoria 70 kg. Din păcate, deși sînt mulți amatori, în Iași nu există o secție de haltere, sport pentru care Iulian Hreapcă se pregătește de cîteva luni. Acesta este legitimat la CSM Iași, dar la secția de culturism. ***„Halterele le practică doar de cîteva luni"***, spune Gheorghe Hreapcă, tatăl, dar și antrenorul celui ce a reușit să obțină medalia de bronz la stilul aruncat, cu o performanță de 95 kg. ***„Dacă ar fi repetat performanțele de la antrenamente, cu un total de 180 de kg, cu 80 la smuls și 100 la aruncat, Iulian ar fi putut obține argintul la naționalele de juniori mici"***, a mai spus antrenorul Gheorghe Hreapcă, amintind și faptul că pe primul loc la categoria 70 kg s-a clasat Istvan Naghy, de la Centrul Olimpic din Bistrița. **(L. C.)**

Revista de culturism Flex, la a cincizecea aniversare

„Doresc să fac cunoscută marea contribuție pe care dl. Florin Preduchin a adus-o mișcării de culturism și fitness din România", se precizează într-o scrisoare trimisă de Ben Weider - președintele International Federation of Bodybuiders, la a 50-a apariție a revistei de culturism Flex, editată de editura Palestra din Iași. ***„Sînt mîndru de revista pe care o publicați"***, încheie scrisoarea președintele celei mai cunoscute firme din lumea culturismului mondial. Pentru cei pasionați de acest sport, îi informăm că ultimul număr al revistei ce și-a serbat a 50-a aniversare conține un poster cu Arnold Schwarzenegger, poze color cu Lee Priest, amănunte despre finalele Campionatelor Naționale de juniori, sfaturi utile pentru culturiști, programe de antrenament, plus sfatul zilei: ***„Consumați zer"***. **(L.C.)**

Frăsineanu a fost sancționat

Jucătorul Cornel Frăsineanu va fi sancționat de conducerea clubului Universitatea Craiova conform regulamentului de ordine interioară, deoarece nu s-a prezentat, vineri, la antrenamentul echipei oltene. Marin a spus că în cazul în care Frăsineanu nu se va prezenta pînă duminică, la pregătirile echipei craiovene, va fi suspendat pe o perioadă de doi ani, adică pînă la sfîrșitul contractului său cu clubul oltean. Jucătorii formației Universitatea Craiova au plecat, vineri, spre București pentru a efectua vizita medicală la Institutul Național de Medicină Sportivă.

Fayed are ambiții

Atacantul francez al formației FC Metz, Louis Saha, a semnat un contract, pentru o perioadă de patru ani, cu gruparea Fulham, care va fi antrenată, începînd cu data de 1 iulie, de fostul internațional francez și antrenor al echipei AS Monaco. Saha, în vîrstă de 21 de ani, este prima achiziție a lui Tigana la gruparea Fulham. Atacantul francez și-a încheiat, miercuri, vizita medicală. Potrivit presei engleze valoarea transferului s-ar putea ridica la suma de 3,3 milioane de euro. Saha a fost împrumutat, în sezonul 1998-1999, la formația Newcastle United, la care a evoluat în 12 meciuri. Clubul Fulham este finanțat de miliardarul egiptean Mohammed Al Fayed, care speră ca gruparea engleză să promoveze în Premier League. Echipa Fulham a fost antrenată de Kevin Keegan, care, în anul 1999 a fost numit selecționerul naționalei Angliei. Tigana este agentul mai multor jucători care evoluează în campionatul Franței, printre care și Saha, dar va trebui, ca la sfîrșitul acestei luni, să înapoieze licența de impresar FIFA, înainte de a-și începe, în mod oficial, activitatea de antrenor al formației Fulham.

TOTEM TOURISM
Iași, Păcurari 8, tel. 032/213.545

Monitorul Sport

UN BILET LA MAREA FINALĂ + TRANSPORT DUS-ÎNTORS

Nume..

Adresa..

....

Tel.............. Ocupația...................... Vîrsta..........

CONCURS

RĂSPUNS: ....

Completează datele personale și scrie în spațiul alb **numele trimisului special Monitorul** la Euro 2000, singurul ziarist din Moldova acreditat oficial.
Decupează talonul și depune-l la centrele de mică publicitate Monitorul sau expediază-l în plic pe adresa IAȘI 6600, OP 10, CP 2090. Asigură-te că ajunge la noi pînă pe data de 24 iunie. Cîștigătorul va fi anunțat în ediția de marți, 27 iunie, a cotidianului Monitorul.

B.C.U. „M. EMINESCU" IAȘI
PECU

IMPORTANT - PAGINA 2A

Rezultatele jocurilor BINGO, LOTO și PRONOSPORT

PAGINA 3A

Hotărîți-vă, domnule Vitan: prefect sau consilier județean?

LUNI
19 iunie 2000
Nr. 143 (2734)
16 PAGINI
3000 LEI

Ziarul care stă de vorbă cu oamenii

Monitorul

Înainte de a anunța Poliția, Salvarea sau Pompierii, sunați la MONITORUL 271.271

www.monitorul.ro

Simirad cîștigă finala cu Dobre

■ potrivit unui sondaj INSOMAR, Simirad a obținut ieri 61,6% din voturi ■ prezența la vot a fost de 38% ■ după anunțarea primelor estimări, Constantin Simirad i-a telefonat adversarului său, Traian Dobre, pentru a-l felicita „pentru rezultatul obținut în alegeri" ■ moldovenii lui Simirad au ieșit pe Ștefan cel Mare, strigînd: „Noi sîntem tigrii Daciei!" ■

De astăzi pînă în iunie 2004, *Constantin Simirad* va fi din nou primarul Iașului. Conform sondajului INSOMAR efectuat la ieșirea din secțiile de votare și centralizat după închiderea urnelor, Constantin Simirad a obținut 61,6% din voturi, iar *Traian Dobre* 38,4%. Prezența la vot a fost de 38%. De asemenea, după numărătoarea oficială a aproape jumătate din voturile valabil exprimate, Simirad avea un procentaj de circa 58%, în timp ce Dobre era creditat cu 42% din voturi. Simirad a așteptat primele rezultate ale sondajului la Palatul Roznovanu. Imediat după comunicarea estimărilor, el a declarat că nu s-a gîndit nici o clipă că nu va cîștiga cu un scor categoric în acest tur de scrutin. *„Mi s-a făcut lehamite de această campanie. PDSR a încălcat toate regulile, au făcut o campanie de joasă speță, mai ales în ultimele zile. Pentru victoria mea au contat cei opt ani de muncă, de efort, pe care l-am depus pentru Iași"*. Aseară tîrziu, primarul Constantin Simirad l-a contactat telefonic pe Traian Dobre pentru a-l felicita, în mod ironic, pentru rezultatul obținut în alegeri. Simirad n-a dorit însă să ne dezvăluie ce i-a răspuns candidatul PDSR.

Ajuns tîrziu la sediul partidului, Traian Dobre s-a arătat dezamăgit de opțiunile ieșenilor: *„Îmi pare rău de acest rezultat, pentru că am vrut să fiu la dispoziția urbei. Populația a votat pentru continuitate, însă vor fi dezamăgiți de acest rezultat. Au fost păcăliți cu o bucată de asfalt, cu apă caldă la două-trei zile, cu promisiuni pentru locuințe. Însă vor vedea aceste lucruri peste patru ani."*

Cu fețele trase, la ora 24.00, oamenii din staff-ul PDSR părăseau sediul din Bd. Ștefan cel Mare, considerînd că nu mai este nimic de comentat. *Valentin Soroceanu*, președintele organizației municipale PDSR, a afirmat că *„s-ar fi obținut alt rezultat, dacă domnul Traian Dobre ar fi fost lansat cu șase luni mai devreme în campania electorală. Era mai bine dacă nu intra în acele contre cu domnul Simirad. Cred că, pînă la urmă, Iașul are primarul pe care îl merită"*. Tinerii moldoveni și-au manifestat bucuria pe străzile orașului, traseul final al steagurilor galbene fiind sediul PDSR, unde s-a scandat *„Regele e Simirad"*. Fiesta moldovenilor a durat aproape o oră. În fața sediului PDSR, ei au strigat: *„Dobre și ai lui, cascadorii rîsului"*. **(Fănica DUMITRAȘCU)**

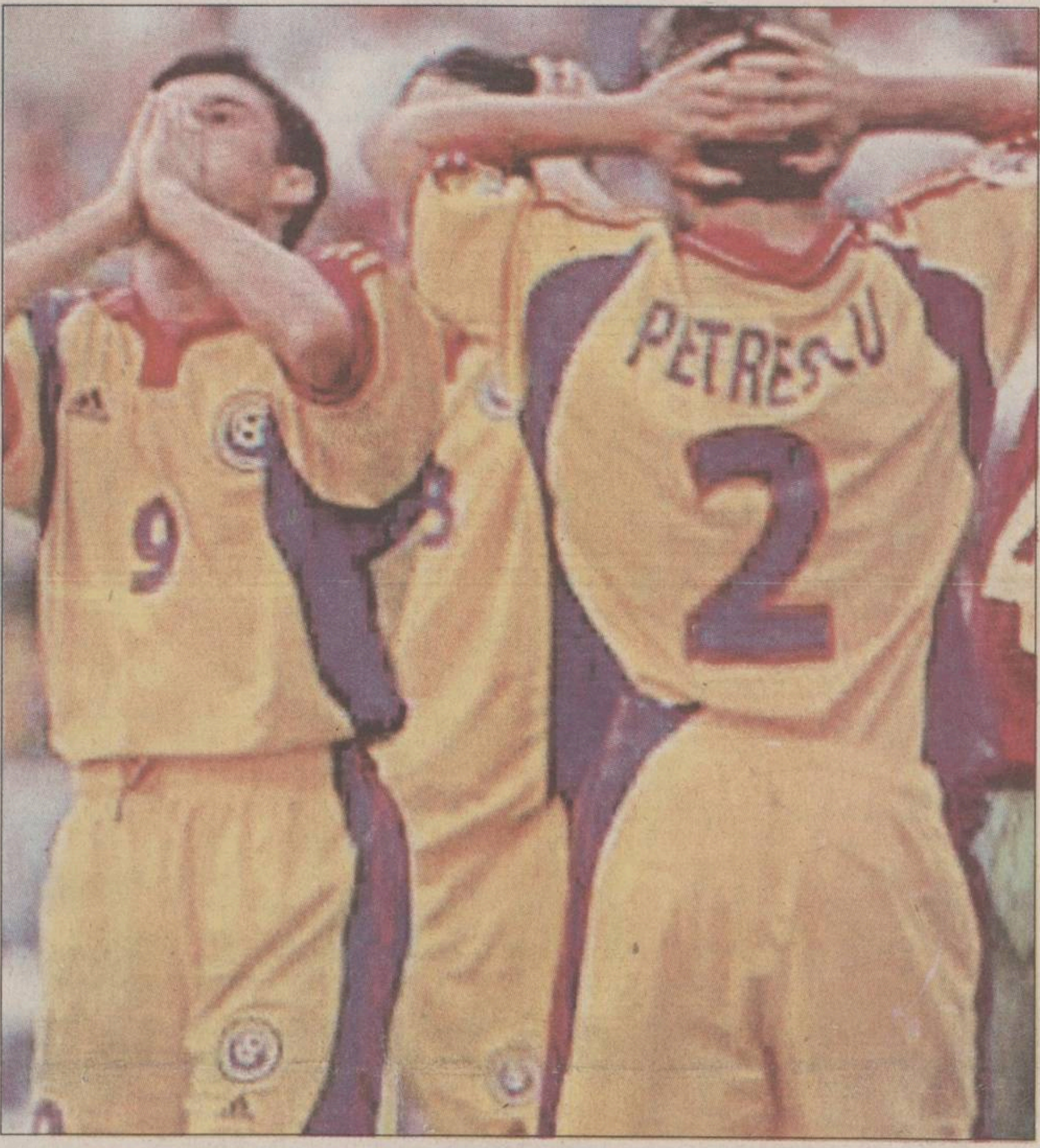

Ne-am bătut singuri

Sîmbătă, echipa României a pierdut în ultimele secunde partida cu Portugalia, micșorîndu-și șansele de calificare în sferturile de finală ale Euro 2000. Practicînd un joc slab, fără vigoare, și încercînd să conserve spre final un rezultat de egaliatate - care oricum nu ne ajuta prea mult - România a părăsit terenul învinsă după un gol marcat de portughezi în finalul meciului. Pentru tricolori, există o singură variantă cîștigătoare: victoria în fața Angliei. De asemenea, ca să ne calificăm, nemții nu trebuie să cîștige partida cu Portugalia cu o diferență mai mare de goluri decît am înregistra-o noi în meciul cu englezii. Deși Hagi va lipsi mîine din echipă, datorită cumulului de cartonașe galbene, tricolorii trebuie să fie conștienți, măcar în ultimul ceas, că jocul de așteptare nu poate duce la victorie.

Citiți în paginile suplimentului Monitorul Sport, ultimele amănunte și corespondențe de la Euro 2000

Cartonaș galben pentru Anglia

Comitetului Executiv al UEFA avertizat ieri Anglia că ar putea lua decizia de excludere a echipei din Campionatul European dacă suporterii britanici vor continua să provoace incidente violente în orașele din Belgia și Olanda. *„Acești huligani reprezintă o rușine pentru țara lor și pătează blazonul naționalei engleze"* a spus președintele UEFA, *Lennart Johansson,* după ședința extraordinară de duminică a Comitetului Executiv. Aproape 1000 de fani, în mare majoritate englezi, au fost arestați sîmbătă și duminică de către poliția belgiană, pentru tulburările produse la Charleroi, cu ocazia meciului Anglia - Germania. Surse neoficiale spun că pentru a mări eficiența forțelor de poliție în preajma meciului România - Anglia, UEFA și Comitetul de Organizare a Campionatului European de Fotbal studiază posibilitatea mutării acestui meci, care va avea loc mîine seară, de la Charleroi la Bruxelles.

Iliescu vine azi la Parchet

■ liderul PDSR a refuzat pînă acum să se prezinte la audieri în cazul Costea, motivînd că are „agenda încărcată" ■ Iliescu va trebui să demonstreze procurorilor că materialele electorale în valoare de 8,8 milioane de franci furnizate de firma lui Costea în 1996 nu au făcut obiectul unui contract, în sens comercial ■ avocatul lui Costea susține însă că poate demonstra contrariul ■ el îl somează pe Iliescu, într-o scrisoare pe care o publicăm integral, să achite banii în termen de 30 de zile, altfel îl va da pe mîna justiției franceze ■ cert este că, în 1996, pe adresa trezorierului PDSR au sosit la București, fără plata taxelor vamale, 123 tone de materiale electorale din Franța ■ Citiți în pagina 8A alte amănunte, precum și scrisoarea pe care avocatul lui Costea i-a adresat-o lui Ion Iliescu ■

azi

Meteo: Temperatura aerului va înregistra valori maxime cuprinse între 15° și 22° C, iar minimele vor oscila între 4° și 10° C.

Capacitate 2000: Circa 11.000 de copii trec azi prin sita capacității; examenul începe cu proba de Română. Mediile de la capacitate vor fi criteriu de selecție la admiterea în liceu **3A**

Greva CONEL: Azi este prima zi de grevă generală; energeticienii nu sînt de acord cu scăderea sporurilor și limitarea salariilor **3A**

Statistici deprimante: Românii trăiesc de zece ori mai prost ca cipriotii; PIB-ul pe cap de locuitor în România înregistrează una dintre cele mai scăzute valori din Europa **5A**

PDSR, pus cu botul pe labe în marile orașe

■ primele estimări ale rezultatelor alegerilor, în principalele orașe din țară

Aseară, după închiderea urnelor, INSOMAR a prezentat primele estimări privind rezultatele celui de al doilea tur al alegerilor locale din principalele orașe din țară, după un sondaj realizat la ieșirea de la vot. Vă prezentăm datele înregistrate în principalele orașe ale țării:

Cluj-Napoca
Gh. Funar (PRM) - 52,4%
Ș. Rădulescu (CDR) - 47,6%
Prezență la urne - 53,76%

Constanța
Radu Mazăre (ind.) - 66,3%
Tudor Baltă (PDSR) - 33,7%
Prezență la urne - 48,22%

Timișoara
Gh. Ciuhandu (CDR) - 70,7%
Simion Surdan (PDSR) - 29,3%
Prezență la urne - 30,80%

Brașov
Ioan Ghișe (PNL) - 65,8%
Ioan Ioniță (PDSR) - 34,2%

Băsescu, primar general

Potrivit sondajului INSOMAR realizat la ieșirea de la urne, candidatul PD are un avans de 3 procente în fața candidatului PDSR:
Traian Băsescu (PD) - 51,6%
Sorin Oprescu (PDSR) - 48,4%
Prezență la urne - 40,31

În București, a fost realizat și un sondaj *IMAS*, cu o marjă de eroare de doar 1%, cu următoarele rezultate estimative:
Traian Băsescu (PD) - 52,5%
Sorin Oprescu (PDSR) - 47,5%

Isărescu și-a amînat sosirea la Iași

Vizita premierului *Mugur Isărescu* a fost contramandată. Premierul ar fi trebuit să sosească azi la Iași pentru a primi distincția „Crucea Moldavă" oferită de Mitropolia Moldovei și Bucovinei. Isărescu trebuia să se întîlnească cu studenții ieșeni, cu medicii rezidenți, cu directorii spitalelor și directorii de la CASS. De asemenea, autoritățile locale ar fi trebuit să-i prezinte primului ministru un raport cu situația pagubelor produse de secetă în județul Iași. *„Ni s-a transmis că vizita s-a anulat, dar nu ni s-au spus și care sînt motivele"*, ne-a spus *Lucian Dîrdală*, consilierul prefectului. *„Oricum, vizita va fi reprogramată pentru că distincția a fost acordată, iar premierul trebuie să vină să o primească"*, a adăugat Dîrdală. Surse guvernamentale ne-au declarat că la baza amînării vizitei lui Isărescu la Iași stă greva generală declanșată astăzi de sindicatele din CONEL, premierul considerînd că este mai important să se ocupe de rezolvarea acestei crize. **(M.O.)**

Sf. Ilie a udat cu stropitoarea în loc să toarne cu găleata

■ doar 3 litri/mp au intrat în pămînt în urma ploilor din week-end, față de necesarul de 60 l/mp ■ de mîine, vremea se va încălzi din nou, dispărînd șansele de a mai ploua ■

Ploile de la sfîrșitul săptămînii trecute nu vor putea scoate suprafețele agricole din letargie. Spre deosebire de celelalte județe din țară, în județul Iași, ploile au fost neîndestulătoare. Cantitatea precipitațiilor a fost de doar 3 litri/mc, în timp ce pămîntul avea nevoie de 60 de litri/mc. *„Ne-am mulțumi și cu 10-15 litri, numai să plouă"*, a declarat *Neculai Olariu,* directorul adjunct al Direcției Agricole.

„Cantitățile de precipitații au fost infime, și nu schimbă cu nimic aspectul general al problemei care este într-adevăr gravă", a spus meteorologul de serviciu al Centrului Regional de Prevedere a Vremii „Moldova".

Ploaile sub formă de aversă vor mai înzdrăveni culturile agricole doar astăzi, în cursul acestei după-amieze fiind posibile precipitații. Meteorologii spun că, de mîine, vremea se va încălzi constant. Seceta prelungită a pus la pămînt întreaga producție agricolă a județului. Pagubele produse de secetă în județul Iași se ridică la 1.060 miliarde lei. Avînd în vedere că precipitațiile de la sfîrșitul săptămînii trecute au fost insuficiente, culturile agricole sînt compromise definitiv. Cele mai afectate sînt păioasele (grîu, ovăz, orz, secară) Suprafețele cultivate cu gîru sînt calamitate în proporție de peste 60%. *„Poate să plouă și cu miere, pentru grîu e prea tîrziu"*, a declarat *Ioan Mihalache,* șef-serviciu în cadrul Direcției Agricole.

În alte județe, ploile au fost însoțite de grindină. În județul Buzău au fost distruse apoape 1.200 de hectare cultivate cu porumb și legume, livezi și vii, unele suprafețe fiind afectate în proporție de 60%. **(Mihaela OLARIU)**

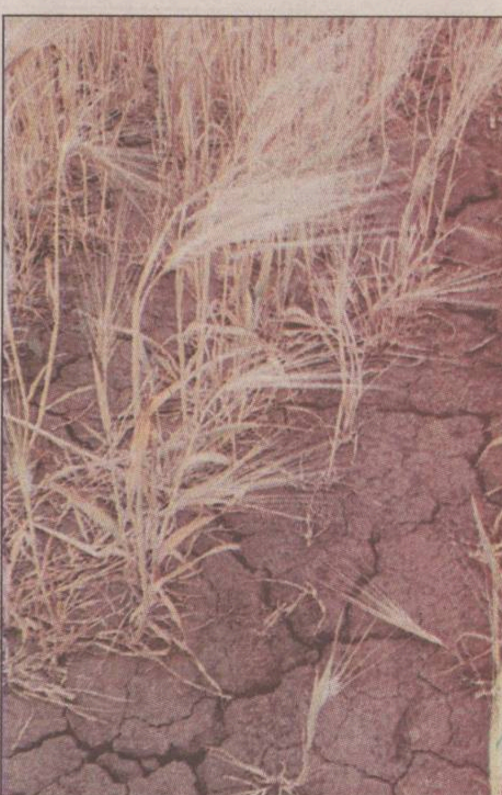

LOTO 6/49

48 9 32 20 17 6

Fond de cîștiguri: 3.857.816.160 lei

categoria a I-a: report - 771.563.232 lei
categoria a II-a: 41 x 37.637.230 lei
categoria a III-a: 2.908 x 530.648 lei

NOROC

6 4 4 2 4 4 8

Fond de cîștiguri: 820.939.174 lei

categoria I:	report - 321.890.514 lei
categoria a II-a:	report - 94.361.244 lei
categoria a III-a:	3 x 15.841.145 lei
categoria a IV-a:	70 x 678.906 lei
categoria a V-a:	659 x 144.228 lei
categoria N+3:	report - 107.296.836 lei
categoria N-3:	report - 107.296.836 lei

PRONOSPORT

1. Turcia	Italia	1-2	2
2. Franța	Danemarca	3-0	1
3. Olanda	Cehia	1-0	1
4. Germania	România	1-1	x
5. Portugalia	Anglia	3-2	1
6. Spania	Norvegia	0-1	2
7. Iugoslavia	Slovenia	3-3	x
8. Italia	Belgia	2-0	1
9. Suedia	Turcia	0-0	x
10. Cehia	Franța	1-2	2
11.Danemarca	Olanda	0-3	2
12. România	Portugalia	0-1	2
13. Anglia	Germania	1-0	1

TELEEUROBINGO

Premiu de linie (100.000 lei): bilet nr. 68
Premiu de bingo (500.000 lei): bilet nr. 65
Superlinie (Dacia + 40 milioane lei) și bingote (1 Mercedes + 500.000.000): seria 154.263

3 milioane lei: Aioanei Georgeta, Straton Paul, Moisa Constantin, Comăniciu Virgil
Concurs telefonic:
Mindru Elena: 105.000.000 lei

NAȚIONAL TV BINGO LIBERTY

2.000.000 lei: Priboi Andi-Georgian (Ruginoasa), Arvinte Maria
3.000.000 lei: Buchilă Mihaela, Hanor Anica (Pașcani), Zaharia Cătălin (Dolhești), Mihăiuc Maricica (Ciortești)
20.000.000 lei cîștigă posesorii biletelor cu terminația în cifrele 20 din subseria 129: 2320, 2420, 2520, 2620, 2720, 2820, 2920, 3120, 3220
Concurs telefonic: Ungureanu Costel (Ciurea) - un autoturism Dacia și un sejur pe litoral

Premiu de linie: 200.000 lei, bilet nr. 620
Premiu de bingo: 1.000.000 lei, bilet nr. 1285
Premiu de linie național: 100.000.000 lei, seria 2239
Premiu de bingo național: 700.000.000 lei, seria 2980

SUPERBINGO PRO-TV

Partida biletelor verzi:
Premiu de linie (500.000 lei): bilet nr. 1470
Premiu de bingo (2.000.000 lei): trei bilete nr. 1032, 1073, 1372
Premiu de superlinie (47.498.232 lei): top 405
Premiu de superbingo (118.745.580 lei): top 46

Partida biletelor galbene:
Premiu de linie (100.000 lei): bilet nr. 708
Premiu de bingo (500.000 lei): două bilete nr. 535, 1014
Premiu de superlinie (100.000.000 lei): top 979
Premiu de superbingo (10.000 USD și 1 autoturism Renault Clio): top 918

2.000.000 lei: Munteanu Andrei, Bălteanu Cristina, Dragomir Petre, Doboș Dumitru
3.000.000 lei: David Mariana, Sînzianu Ilie
5.000.000 lei: Ibănescu Ion

Concurs telefonic:
Duca Viorel (un sejur de 7 zile pe litoral pentru două persoane și 1500 USD)

ORA UNU A VENIT - TELE 7ABC

3 .000.000 lei:
Ionescu Andra, Brădățeanu Maria, Petruc Victor, Ștefan Maria, Popa Ciprian, Bejenaru Florica, Crengăniș Elena, Bobu Maria, Vizitiu Iacob, Buhaciuc Constantin, Moraru Maria, Costea Raluca

100 lozuri pentru etapa viitoare:
Dumitrașc Titus, Popica Loghin, Mihoc Elena, David Adrian, Lungu Ioan, Diaconu Viorica, Toma Tereza, Paru Iulia

Pentru studenți s-a dat dezlegare la vot

■ *cele 40 de sejururi la mare oferite de Liga Studenților i-au adus pe tineri în secțiile de votare* ■ *la ora 18.00, doar 21% dintre alegători se prezentaseră la vot* ■

Secțiile de votare au fost pășite ieri, pînă la ora 18.00, de doi ieșeni din zece, prezența la urne fiind de 21,51%. Cea mai bună prezență la vot s-a înregistrat în centrul orașului, la secția de votare 27 (Școala „Gh. Asachi") fiind prezenți, cu trei ore înainte de închiderea urnelor, 300 de votanți din 1139 înscriși pe liste. La aceeași oră, cei mai mulți absenți s-au înregistrat la secțiile de votare 112 și 113 (Liceul „Dumitru Mangeron") din bd-ul. Poitiers, unde se prezentaseră doar 12% din alegători.

Surpriza turului doi de scrutin au fost studenții, care s-au prezentat masiv la urne, comparativ cu primul tur. Una din cauze este concursul „Votează și te bronzează", organizat de Liga Studenților. În urma unei trageri la sorți, 40 de studenți vor petrece un sejur complet la mare, pe baza ștampilei „votat" și a unui tichet de participare la concurs.

La secția de votare 186 de la Facultatea de Chimie s-au mai solicitat buletine de vot la ora 16.00, prezența fiind cu mult peste așteptări. Deși erau înscriși pe liste doar 18 studenți cu mutație, s-a ajuns la un număr de 600 de alegători, față de 285 prezenți la primul tur. La secția 71, amenajată tot în incinta Facultății de Chimie, au fost prezenți la vot 300 de studenți. Aceeași prezență din primul tur s-a înregistrat la Electrotehnică, unde au votat 60 de studenți, pe lista permanentă fiind înscriși 11. Cei mai mulți dintre studenții prezenți ieri la urne au mărturisit că nu s-au prezentat la primul tur de scrutin. ***„Am votat și pentru că a fost vorba de acest concurs. Dacă ar fi existat un asemenea concurs la primul tur, probabil că ar fi venit mai mulți"***, a explicat ***Andrei Constantin***, student anul II la Automatică. ***„Erau prea mulți în primul tur și nu știam pe cine să aleg. Acum e mai simplu"***, a spus ***Cătălin Ionescu***, student anul III la Construcții.

Moldovenii au sărbătorit astă-noapte victoria lui Simirad

În secțiile de votare din Iași nu s-a semnalat ieri nici un incident deosebit, nefiind primită nici o reclamație la Biroul Electoral Municipal.

14 președinți de secții au demisionat în ziua alegerilor

În municipiul Iași, la primele ore ale dimineții, 26 de persoane și-au dat demisia din comisiile de votare, nemulțumiți de cuantumul diurnei. Dintre acestea, 14 erau numite în funcția de președinte de secție, restul avînd calitatea de membru. Diurna pentru un președinte a fost de 110.000 lei/zi, membrii comisiilor primind cîte 80.000 lei/zi, sumele fiind impozabile. **(Fănica DUMITRAȘCU)**

La Coarnele Caprei, de la nuntă s-a mers direct la vot

■ *nașul era candidat la Primărie*

În județ au fost semnalate mai puține nereguli față de primul tur al alegerilor. La Bivolari, s-au adresat secției de votare 50 de cereri de a vota la urna volantă. La Stolniceni-Prăjescu, candidatul PNL, Emil Eugen Cozma, a oferit transport gratuit cu un autobuz oamenilor din sat care intenționau să se prezinte la vot. Soția unui candidat PDSR la Primăria Țigănași și-a făcut rost de mutație de la Poliție în mai puțin de o oră, după ce inițial a fost refuzată, neavînd reședința în această comună. La Coarnele Caprei, s-a înregistrat o prezență la vot de 10% la ora 6 dimineața. Peste 100 de persoane, din cele 1.000 cu drept de vot din comună au votat în grup, după ce au ieșit de la o nuntă, unde unul din nași era candidat la Primărie. **(Fănica DUMITRAȘCU, Mihai CHIPER)**

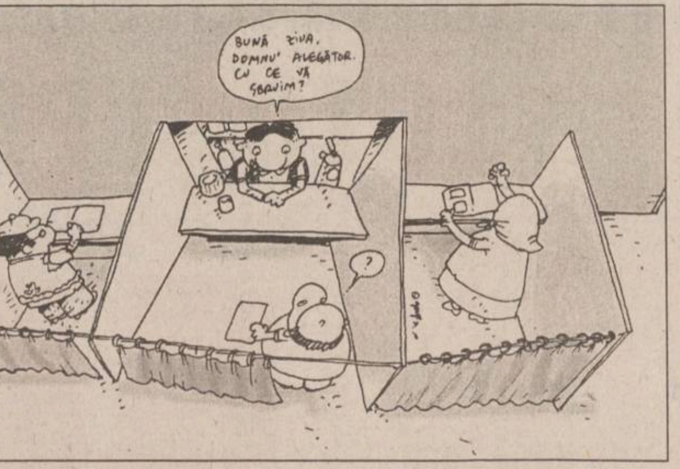

Primărița din Hălăucești a făcut campanie pînă în ziua alegerilor

■ **cîrciumarii au dat de băut pe gratis, îndemnînd oamenii să voteze cu Cecilia Modea** ■ **în restul comunelor, alegerile s-au desfășurat mult mai pașnic decît în urmă cu două săptămîni, prezența la vot fiind însă destul de slabă** ■

În numai puțin de 10 localități din jurul Pașcanilor s-a diputat turul al II-lea al alegerilor locale pentru funcția de primar. În comuna Cristești s-au aflat în competiție actualul primar ***Ioan Rusu*** (ApR) și candidatul PDSR ***Constantin Țintilă,*** primul fiind cotat cu mai multe șanse. Surpriza a survenit însă la Hălăucești, unde ***Felix Sescu*** (ApR), de 34 ani, s-a calificat în turul al II-lea alături de ***Cecilia Modea*** (PDSR), „primăriță" de peste 18 ani. Duminică, pînă la ora 12, prezența la vot era de 35%, însă cei din comisia electorală sperau ca oamenii să vină în număr mai mare la vot după terminarea slujbei de duminică. O primă neregulă s-a înregistrat la Secția I Hălăucești, unde președinta ***Elena Petrila*** a desfăcut buletinul de vot pe masă, indicîndu-i unui bătrîn pozițiile candidaților. Tot în Hălăucești, grupuri de susținători ai Ceciliei Modea se postaseră în preajma secțiilor de votare, îndemnînd cetățenii să o voteze; că dacă nu, ***„vor vedea ei".*** La intervenția organelor de ordine, turbulenții s-au îndepărtat la o distanță rezonabilă. Cecilia Modea a avut o campanie agresivă, purtată pînă în ziua alegerilor. Cîrciumarii care o sprijină au dat gratuit oamenilor de băut, îndemnîndu-i s-o voteze pe Modea.

În localitatea Lespezi s-au întrecut ***Gheorghe Ștefan*** (independent), cu 1.106 voturi în primul tur, și ***Ioan Lazăr*** (PRM) - care a avut acum două săptămîni 590 de voturi. Aici, situația este mai complicată deoarece actualul primar, ***Gheorghe Costea*** (FER), a pierdut în primul tur și a abandonat organizarea alegerilor. Nici pînă acum cei care au spravegheat primul scrutin nu și-au primit banii deoarece contabilul Primăriei a refuzat să meargă la Prefectură să-i ridice.

La Mircești, pînă la amiază votaseră 12% dintre alegători, care aveau de ales între ***Mihai Iacob*** (ApR) și ***Iulian Dulmaru*** (PDSR). În primul tur, distanța dintre cei doi a fost de numai 67 de voturi. De remarcat că actualul primar, ***Ghercă Stanislau*** (UFD), nu s-a calificat în turul doi.

La Miroslovești, oamenii au avut de ales între actualul primar, ***Petru Mitescu*** (PD), favorit, și ***Luca Traian*** (PDSR), care a fost primar între 1992 și 1996. Și la Ruginoasa actualul primar, ***Liviu Sâmboanu*** (PDSR), a fost detronat. Au rămas în cursă ***Ionel Morarul*** (ApR) și ***Constantin Condac*** (PD). În urmă cu două săptămîni, reprezentantul ApR obținuse cu 30% mai multe voturi decît contracandicatul său. La ora 11, participarea la vot era foarte slabă, de circa 9%. Peste tot se aștepta o prezență mai masivă la urne în cursul după-amiezii. În general, față de primul tur de scrutin, alegerile în mediul rural s-au derulat într-o atmosferă mult mai calmă, cu o singură excepție, comuna Hălăucești. În rest, campaniile candidaților n-au continuat pînă în ziua alegerilor, în fața secțiilor de votare, și nici nu s-au întîlnit abuzuri semnificative în cadrul votării propriu-zise. **(Cristian DROANȚĂ)**

Tramvaiele se leagănă pe linii ca pe o pînză de păianjen

■ **linia de tramvai de pe strada Palat stă să se rupă de la o zi la alta** ■ **pînă acum, lucrările de înlocuire a căii de rulare au fost amînate de trei ori** ■

În fiecare zi, tramvaiele care circulă pe tronsonul Palatul Culturii - Podu Roș îi bagă în sperieți pe călători ieșeni. Pe această porțiune, șina de tramvai este „frîntă" în cîteva locuri, tramvaiele legănîndu-se pe linie asemenea unui vapor surprins de furtună. Dacă vatmanii regiei nu ar circula cu viteză redusă în această zonă, tramvaiele ar deraia pe bandă rulantă. Cu toate că șefii regiei cunosc starea proastă a liniei, lucrările de reamenajare sînt amînate de cîteva săptămîni. Fie alegerile locale, fie Festivalul Berii, au determinat ca lucrările programate a începe acum o lună să fie amînate de la o săptămînă la alta. Si aceasta în condițiile în care, în ultima lună, în această zonă ***au deraiat trei tramvaie. Petru Gîrlea,*** directorul RATC, susține că angajații RATC vor începe lucrările în această săptămînă. ***„Pe această porțiune, terasamentul liniilor de tramvai este practic inexistent. Vom investi 10 miliarde de lei pentru a schimba linia și a reface terasamentul",*** a declarat directorul regiei. **(R.M.)**

De ce își părăsesc mamele copiii

Din anul 1994 pînă acum, numărul copiilor abandonați a crescut la nivel de țară cu aproape 1.700. Un studiu efectuat de către organizația „Salvați Copiii" relevă faptul că fenomenul de abandon „legal" (atunci cînd există hotărîre judecătorească în acest sens) este completat de cazurile de cvasiabandon, situații în care copiii sînt neglijați sau trimiși în oraș la cerșit. Potrivit studiului realizat în 13 județe, printre care și Iașul, principala cauză pentru care mamele își lasă copiii este insuficiența banilor (36,2%). Al doilea motiv în top este lipsa locuințelor. 26,2% dintre familiile chestionate au spus că sînt nevoite să-și dea copiii pentru că nu au o casă. Starea civilă a mamei are și ea un rol important în cazul abandonului de copii. Multe dintre cele care au făcut parte din studiu au declarat că nu sînt căsătorite și nu pot crește singure un copil sau că trăiesc în concubinaj, partenerul neacceptînd în viața lui un bebeluș. De altfel, multe dintre mamele chestionate au vîrste fragede. Statisticile oficiale evidențiază o creștere îngrijorătoare a numărului de copii născuți de mame foarte tinere, uneori sub 15 ani. Interesant este că principalul incriminat ca fiind vinovat de existența fenomenului de abandon în România este considerat statul (Guvernul, primăriile, Parlamentul (64%). Un procent de 33% dintre chestionați au răspuns că ei sînt vinovați, iar 3% au dat vina pe propiul copil (pentru că s-a îmbolnăvit sau pentru că este greu de stăpînit). Soarta copilului după abandon nu este ceva la care familiile cu

risc de abandon să se gîndeadcă. Aproape jumătate dintre ele consideră că „statul va avea grijă de el". 30% din familii se gîndesc că o familie adoptivă ar fi mai bună, iar un mic procent au răspuns că pur și simplu „nu mă interesează". Concluziile studiului au fost că serviciile specializate pentru familii în dificultate sînt insuficient cunoscute și că responsabilitatea pentru apariția riscului de bandon este în primul rînd a statului, care nu oferă condiții materiale familiilor cu copii (locuințe și locuri de muncă). **(Dana PAVEL)**

INTERFOANE
DE ACCES CU CARTELĂ
blocuri
vile
sedii de firmă
PLATA ÎN RATE
ELECTRA
Bd. Chimiei nr. 8 - IAȘI
Tel: 233126 LUNI-VINERI: orele 8-15

DE ASTĂZI
AI CASA TA!
ȘI NU NUMAI ATÂT!
ÎNCĂ 100
DE PREMII
CUMPĂRĂ ACUM ȘI PARTICIPI LA
TOMBOLĂ
22 MAI - 22 IUNIE
Vino la Iulius Center!
Cumpără de minim 250.000 lei și participi la tombolă, unde câștigi
un apartament
în orasul Iasi si încă
100 de premii!
În plus, dacă nu esti din judetul Iasi si cumperi de 1.000.000 lei primesti
benzină de 100.000 lei
ca să te întorci acasă!
IuliusCenter
6600 Iasi, B-dul Tudor Vladimirescu, Telefon: 032 278060, 278061, 278062

Girexim UNIVERSAL
AER CONDIȚIONAT
LG, ARISTON, Bosch
TOATĂ GAMA DE ELECTRONICE, ELECTROCASNICE
Sony, Whirlpool,
Indesit, Bosch, Siemens,
ARISTON, LG, Phillips, Gorenje,
Electrolux, Zanussi, Braun, Moulinex
Cel mai avantajos SISTEM PROPRIU de rate
Transport GRATUIT la domiciliu
■ Bd. Independenței bl. D1, parter, tel. 111257
■ Gavriil Muzicescu nr. 6, parter, tel. 215981
■ NOU Centrul Iulius, etaj 1, tel. 278060, int. 210

Fondul Proprietății de Stat
Direcția Teritorială Iași
Erată

Referitor la Oferta de Vînzare prin Licitație cu strigare a acțiunilor gestionate de FPS la **SC Construcții Hidrotehnice S.A. Iași** și publicat în data de 9.06.2000, în ziarul central Ziua și cel local Monitorul de Iași facem precizarea că: «**Garanția de participare este de 1.763.055.000 lei**» și nu de 264.458.000 lei, cum a apărut. Celelalte date din oferta de vînzare, publicate în data de 9.06.2000, rămîn neschimbate.

ORAȘUL PE O COLOANĂ

A doua strigare la licitația RATC

Parcul de autobuze al RATC s-ar putea înnoi de astăzi cu încă 50 de autobuze. Regia va organiza azi, de la ora 12, a doua licitație pentru cumpărarea a 50 de autobuze scurte, de călători. La licitația organizată acum două săptămîni, nici una din cele patru firme concurente nu a îndeplinit condițiile impuse de RATC în caietul de sarcini. Suma alocată pentru achiziționarea celor 50 de autobuze este de aproximativ 30 miliarde lei, banii urmînd a veni la regie, lunar, de la Consiliul Local în transe de cîte 500 milioane lei. ***„Regia vrea să cumpere cele 50 de autobuze în leasing, plata urmînd a se face lunar, fără nici un fel de avans. La licitația de acum două săptămîni, nici una din firme nu a îndeplinit această condiție“***, a declarat *Petru Gîrlea*, directorul RATC. **(R.M.)**

Copiii cu deficiențe, minge de ping-pong în meciul IȘJ-CJ

Inspectoratul Școlar Județean somează Consiliul Județean să preia cei 3.400 de copii cu deficiente care învață în instituții speciale. De aproape patru luni, aceștia trebuiau să fie finanțați de către Consiliul Județean. Numai că în reglementarea care hotărăște acest lucru nu sînt precizate clar sursele de finanțare, în condițiile în care Consiliul Județean abia se descurcă cu cei 1850 de minori aflați în centre de plasament. ***„Am primit o adresă oficială de la IȘJ adresată mie personal, în care mi se dădea un fel de ultimatum să preiau copiii din învățămîntul special. Acest lucru nu se va întîmpla pînă nu vom avea fonduri“***, spune ***Ioan Serbina***, secretarul Consiliului Județean. Între timp, în școlile speciale viața este foarte grea. Grupul Școlar „I. Holban“, de exemplu, o duce foarte greu. Aici învață o meserie sau fac un liceu 630 de copii cu handicapuri fizice. De mai bine de o lună, acești copii trăiesc zilnic cu o alocație de hrană de 7.000 de lei. În aceeași situație sînt toate unitățile școlare cu regim de internat în care locuiesc și învață copiii cu handicap. **(Dana PAVEL)**

11.000 de copii trec azi prin sita capacității

■ *examenul începe cu proba de Română* ■ *mediile de la capacitate sînt, de anul acesta, criteriu de selecție la admiterea în liceu* ■

Pentru cei aproximativ 11.000 de absolvenți ai claselor a VIII-a din întreg județul Iași va începe astăzi cel mai important examen din viața lor de pînă acum: capacitatea. Începînd cu ora 9, miile de copii se vor îndrepta spre cele 54 de centre în care vor avea loc probele. La 9:30, toți copiii vor fi prezenți în bănci, în așteptarea subiectelor, iar la ora 10, examenul își va lua startul. De ceea ce vor face candidații astăzi - la proba de Limba română, miercuri - la Matematică și vineri la Istorie sau Geografie, va depinde viitorul lor.

Emoțiile absolventilor de gimnaziu sînt în acest an mai mari decît în anii precedenți întrucît mediile pe care le vor obține la capacitate sînt criteriu de selecție la admiterea în liceu. Pentru prima dată, începînd cu anul 2000, candidații pentru clasa a IX-a vor fi declarați admiși sau respinși pe baza mediilor din ultimii patru ani de studii și a mediei de la capacitate. Fiecare dintre miile de elevi care vor da astăzi capacitatea speră să obțină o notă cît mai mare pentru a avea șanse să prindă un loc la liceul pe care și-l dorește. ***„Bineînțeles că am emoții; este normal să am“***, ne-a spus ***Cătălin Zanovschi***, absolvent al clasei a VIII-a la Liceul „Costache Negruzzi“. ***„Sînt pregătit pentru orice subiect. Nu contează ce subiect va pica“***, a adăugat el. Atît Cătălin, cît și colegul său, ***Ștefănel Chiriac***, doresc să rămînă la „Negruzzi“. Copiii se așteaptă ca la Română să le dea un subiect din opera lui Eminescu, avînd în vedere că 2000 este an aniversar.

Avînd în vedere importanța pe care o are examenul de capacitate, conducerea Inspectoratului Școlar Județean (ISJ) a căutat să organizeze minuțios competiția, sub toate aspectele sale, pentru a înlătura riscurile unei evaluări incorecte a elevilor. Ieri, toți președinții de comisii au fost convocați la ISJ pentru a primi ultimele instrucțiuni legate de examen. Președinții comisiilor din oraș au primit, tot ieri, plicurile cu subiecte aduse de la București de inspectorul șef, ***Camelia Gavrilă***, inspectorul șef adjunct, ***Nelu Tudorache***, și inspectorul de Matematică ***Victor Geangalău***. Începînd cu ora 5 ale acestei dimineți, profesorii din comisiile de capacitate repartizați în județ au plecat cu microbuzele spre școli, ducînd cu ei și plicurile cu subiecte la proba de Limba română. Tot în zorii zilei de azi, directorii tuturor centrelor de capacitate care au fost centre de votare, au venit la școală pentru a verifica dacă sălile în care ieri s-a votat sînt pregătite de examen. Pe parcursul celor două ore ale probei - de la 10 la 12 -, inspectorii ISJ vor pleca și ei în școli în calitate de observatori. Șefa ISJ, Camelia Gavrilă, adjunctul Nelu Tudorache și inspectorii de specialitate, Victor Geangalău și ***Gheorghe Iordache***, vor verifica prin sondaj școlile din Iași, Pașcani și Tîrgu-Frumos pentru a vedea în ce măsură examenul se desfășoară corect.

„Vom verifica dacă supraveghetorii își fac datoria, astfel încît să nu fie posibilă nici o fraudă“, a afirmat inspectorul șef adjunct, Nelu Tudorache. Medicii cabinetelor școlare și ai dispensarelor sătești vor asigura astăzi și în zilele următoare, asistența medicală de urgență.

După ora 12, cînd proba de Limba română se va termina, comisiile de corectare vor trece la treabă. Pe lîngă cele 54 de comisii aferente școlilor transformate în centre de capacitate, încă trei au mai fost numite pentru mai rapida corectare a tezelor din județ. Corectarea se va face doar în două mari centre: Iași și Pașcani. La Iași se vor corecta tezele din oraș și satele din apropiere, iar la Pașcani - tezele din oraș și din zona din jurul localității. **(Emilia CHISCOP)**

Bethany
Fundația Serviciilor Sociale
ADOPTĂ !
Copiii sînt sufletul familiei.
Dacă doriți să adoptați un copil
Fundația Serviciilor Sociale Bethany
vă oferă gratuit informațiile și sprijinul de care aveți nevoie.
Str. Smirdan nr. 76C Telefon: 279856, 136917

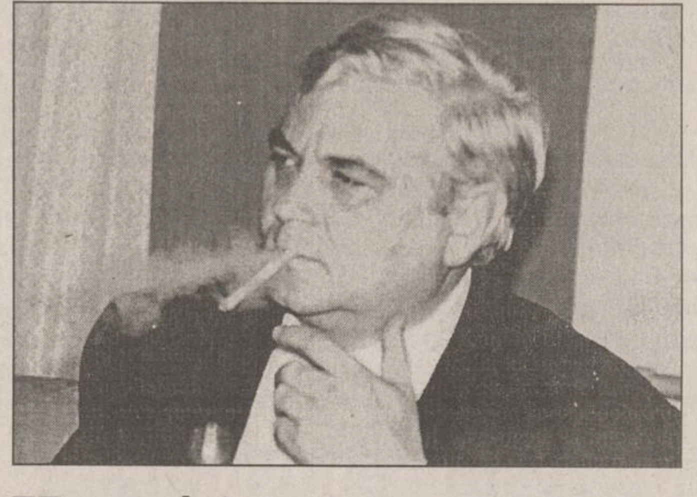

Hotărîți-vă, domnule Vitan: ori prefect, ori consilier județean!

■ prefectul de Brăila și-a dat demisia din funcție pentru a deveni consilier județean ■ subprefectul de Bacău a demisionat din funcția de consilier local ■ în schimb, prefectul Vitan sfidează legea și face ce îl taie capul ■

De cînd a fost ales consilier județean, în urma scrutinului de pe 4 iunie, prefectul ***Florin Vitan*** face dovada unei ciudate atitudini față de lege. Vitan spune că are de gînd să se suspende din funcția de consilier județean pentru a putea să rămînă prefect pînă la alegerile din toamnă. Însă prefectul Vitan uită un aspect esențial: pentru a fi suspendat din funcția de consilier județean trebuie întîi să fie validat. Potrivit prevederilor Legii 69/91, (art.17), ***„comisia de validare poate propune invalidarea alegerii unui consilier în cazul în care constată existența unor incompatibități“.*** În acest caz, prefectul Florin Vitan nu ar putea fi validat în calitate de consilier județean, decît dacă ar demisiona din funcția de prefect. Prin urmare, nefiind validat, nu poate fi nici suspendat din funcție.

În alte județe, persoane aflate în aceeași situație cu a lui Florin Vitan au demisionat dintr-unul din posturi. La Brăila, prefectul ***Constatin Bran*** (PNȚCD) a hotărît să renunțe la sfîrșitul săptămînii trecute la funcția de prefect pentru postul de consilier județean. Constantin Bran a recunoscut că funcția de prefect pe care a deținut-o pînă în prezent și cea de consilier județean (în care a fost ales în urma scrutinului din 4 iulie) erau incompatibile.

De asemenea, ***Ioan Andone*** (PNȚCD), subprefectul județului Bacău, a renunțat la poziția de consilier local pe care cîștigat-o în urma alegerilor din 4 iulie pe lista CDR. Potrivit Legii administrației publice locale, calitatea de consilier este incompatibilă printre altele cu funcția de subprefect. Andone a declarat că a luat această decizie la cererea Biroului Județean al PNȚCD Bacău, care a considerat că pentru partid este mai bine ca el să rămînă subprefect pînă la sfîrșitul acestui mandat.

În momentul de față, Vitan este pe locul doi pe listele CDR pentru consilier județean. Alianța anti-PDSR din care face parte și CDR la nivel local l-a propus chiar pentru funcția de vicepreședinte al Consiliului Județean. Dacă această alianță anti-PDSR izbutește să-și impună oamenii, înseamnă că Vitan ar trebui să se suspende, după cum dorește acesta, chiar din funcția de vicepreședinte al CJ. **(M.C.)**

Greva CONEL nu ajunge la prizele ieșenilor

■ azi este prima zi de grevă generală ■ energeticienii nu sînt de acord cu scăderea sporurilor și limitarea salariilor ■ la CONEL salariul mediu este de 3 milioane de lei ■

Peste 900 de salariați ai sucursalei ieșene a CONEL au intrat, de astăzi, de la ora 7.00, în grevă generală. Chiar dacă toți angajații CONEL Iași s-au prezentat astăzi la locul de muncă, numai o treime din ei va și munci. Greva, care se va desfășura pe o perioadă nedeterminată, are ca principal scop abrogarea Ordonanței 58, emisă de Guvern luna trecută. Prin emiterea acestui act normativ, Guvernul a încercat limitarea sporurilor salariale la marile companii și la regii.

„În ordonanță se arată că nivelul sporurilor nu va mai putea depăși 50% din salariu. În același timp, fondul de salarii al companiei, pe acest an, a fost limitat, fiind de patru ori fondul de salarii din trimestrul IV al anului trecut. Chiar dacă noi am primit o mărire de salariu la sfîrșitul anului trecut, aceasta va fi anulată. Practic, salariul nu va fi limitat, ci chiar va fi micșorat“, a declarat ***Petru Gorea***, liderul sindicatului ieșean. Venitul mediu net al unui angajat al CONEL era, pînă luna trecută, de aproximativ 3 milioane de lei. Prin aplicarea Ordonanței 58, venitul fiecărui salariat va fi diminuat cu 600.000 pînă la 800.000 lei. Contestînd prevederile ordonanței, sindicaliștii au obtinut cîștig de cauză acum 10 zile, cînd Curtea de Apel a suspendat aplicarea ordonantei. Decizia Curtii de Apel a fost atacată, săptămîna trecută, de Guvern la Curtea Supremă de Justiție.

Deși consumatorii casnici vor avea curent electric, prin declanșarea actiunii de protest, sindicaliștii CONEL vor afecta relația directă cu abonații sucursalei. Numărul echipelor care vor asigura interventii în caz de avarie va fi limitat la doar o treime, astăzi practic functionînd o singură echipă. În schimb, numărul încasatorilor va fi același ca în orice zi obișnuită de lucru. ***„Încasatorii vor merge pe teren, iar casieriile vor fi deschise conform programului normal. Nu vrem ca lumea să spună că nu are unde plăti“***, a spus Gorea. **(Răzvan MOLDOVEANU)**

„Eu l-am omorît pe Alexandru, fiul meu este nevinovat“

■ tatăl unui tînăr de 25 de ani a încercat să-și salveze fiul de la pușcărie susținînd în fața judecătorului că el este vinovat de moartea unui consătean ■ judecătorii l-au condamnat însă pe fiu, pentru că acesta a fost ultimul care a lovit victima ■

Niște mere furate din grădină și dorința de a se răzbuna pe hoț l-au trimis pe ***Cristinel Mîndru***, 25 ani, la pușcărie timp de cinci ani de zile. Găsit vinovat pentru lovituri cauzatoare de moarte, Mîndru va părăsi Răducănenii, de unde este, pentru a plăti moartea lui ***Alexandru Bârsan***. În vara anului trecut, victima a fost suspectată de familia Mîndru că fură mere din grădină. De aceea, cînd a trecut prin fața porții lui Mîndru, pe 26 august 1999, Bârsan a luat bătaie de la capul familiei. ***Gheorghe Mîndru***. Plecat acasă, Alexandru Bârsan a spus că se simte rău și s-a culcat pe patul din bucătărie.

În aceeași zi, el a fost vizitat de Cristinel Mîndru care auzise prin sat de corecția pe care i-a aplicat-o tatăl său. Considerînd că nu a fost bătut destul, Cristinel l-a mai lovit pe Bârsan și apoi a plecat în treburile lui. Victima a murit a doua zi la Neurochirurgie din cauza unui traumatism cranio cerebral sever. Deoarece a fost ultimul care l-a lovit pe Bârsan, Cristinel Mîndru a fost arestat și judecat pentru lovituri cauzatoare de moarte. În timpul procesului, tatăl a încercat să-și salveze fiul de pușcărie susținînd că din cauza loviturilor lui a murit Alexandru Bârsan. Argumentele lui nu au convins instanța care, în final, l-a condamnat numai pe tînăr la cinci ani de pușcărie. **(A. PLECAN)**

O bătrînică a dat nas în nas cu hoții care-i spărgeau apartamentul

O bătrînă ieșită din casă să-și viziteze rudele vreme de un sfert de oră a avut surpriza să descopere doi hoți în locuință atunci cînd s-a întors. Ieșeanca ***Paraschiva Crețu*** s-a plîns ofițerilor și subofițerilor de la Secția a II-a de Poliție că hoții i-au intrat în casă și i-au furat aproximați 20 de grame de aur, bijuteriile fiind estimate la aproximativ 2,5 milioane de lei. Femeia a explicat că locuiește la etajul al doilea al unui bloc din Copou și că în jurul orei 9,45 ea a coborît pînă la primul nivel al imobilului unde a stat de vorbă cu niște rude.

Cînd a revenit acasă, bătrîna a constatat cu stupoare că butucul yalei de la ușă era rupt, iar apartamentul era descuiat. Intrînd în locuință, pe holul din fața dormitoarelor Paraschiva Crețu a zărit un individ care a fugit într-un dormitor atunci cînd a dat ochii cu femeia. Intrată în panică, femeia a început să strige după ajutor, însă din casă au țîșnit doi tineri care au reușit să se facă nevăzuți înainte de apariția vecinilor.

Cu toate acestea, bătrîna i-a descris pe indivizi ca fiind doi bărbați înalți de aproximativ 1,70 metri, unul dintre ei fiind slab, cu părul șaten iar celălalt un grăsan brunet. Primul era echipat cu un tricou alb, pantaloni de culoare închisă și mănuși negre, în vreme ce grăsanul, îmbrăcat cu haine închise, avea în mînă o mapă neagră.

Polițiștii au început cercetările pentru identificarea celor doi spărgători care au fugit cu bijuteriile bătrînei. **(I.M.)**

Puști lovit în plin de o mașină

Un copil neatent a fost grav accidentat de o mașină după ce puștiul a țîșnit în mijlocul străzii. Potrivit investigațiilor făcute de ofiterii Poliției Rutiere, ***Andrei Răzvan Ostafie*** (13 ani), elev în clasa a VI-a la Școala „Vasile Alecsandri“, se juca împreună cu mai mulți copii în clipa producerii accidentului. Polițiștii au stabilit că puștiul a țîșnit în fugă spre mijlocul străzii fără să bage de seamă dacă pe drum vine vreo mașină. Autoturismul cu numărul de înmatriculare IS-02-JUP, condus de ***Dan Adrian*** (25 ani), l-a izbit pe copil întrucît șoferul nu a mai avut vreme să-l evite pe băiatul neatent. Puștiul a fost transportat la spital unde-și va petrece mai multe zile pentru investigații medicale. La rîndul său, șoferul care a tras o spaimă bună a fost nevoit să treacă pe la Poliția Rutieră unde a lăsat o declarație în legătură cu cele întîmplate. Dosarul penal întocmit pe marginea acestui accident va fi soluționat în instanță care l-ar putea ierta pe șofer dacă ancheta polițiștilor va stabili că el nu a avut cum să evite accidentul. **(I. M.)**

Petru Zvîncă ar putea scăpa de acuzația de pedofilie

Confruntarea în fața instanței dintre ***Petru Zvîncă***, un tînăr arestat sub acuzația că ar fi agresat sexual copii, și două dintre presupusele sale victime a născut mari semne de întrebare cu privire la faptele sale.

„Nu s-a conturat infracțiunea de pedofilie, ci numai cea de corupție sexuală“, a comentat avocatul inculpatului la sfîrșitul audierii copiilor, cînd instanța a dispus prelungirea mandatului de arestare a lui Zvîncă cu încă 30 de zile. Audierile copiilor au avut loc cu ușile închise, publicul fiind evacuat din motive de pudoare. Primul minor interogat, ***Adrian U.***, a povestit că s-a întîlnit cu Zvîncă de patru ori. ***„Prima dată cînd am fost la el mi-a ridicat tricoul în cap și m-a sărutat pe piept“***, a spus băiețelul de 11 ani. Minorul, care locuiște în același bloc cu Zvîncă, a mai fost în vizită la Zvîncă odată, cînd acesta l-a pus să-și schimbe o pereche de chiloți sub ochii lui. La celelalte întîlniri, minorul a susținut că nu ***„s-a mai întîmplat nimic“***. În finalul interogatoriului, mama minorului a solicitat daune morale de un milion de lei. Al doilea băiat audiat, ***Andrei M.***, a creat cea mai mare surpriză. Deși era considerat unul dintre martorii cheie, a cărui declarație a cîntărit greu în acuzarea lui Zvîncă de pedofilie, Andrei a aruncat o ceață totală.

„Nu mi-a făcut niciodată nimic, doar că odată mi-a pus mîna pe fund“ - a spus Andrei. Atunci, procurorul de ședință l-a întrebat dacă știe de declarațiile lui date la Poliție. Băiețelul a spus că polițiștii au scris ce a spus el și că mama lui ***„a fost invitată să stea pe hol afară“***. La această declarație a copilului, judecătoarea s-a albit și l-a mai întrebat o dată dacă ce a spus la Poliție a fost adevărat. Băiețelul a dat din cap că „da“ și apoi a fost pus să semneze declarația. După audierea copiilor, a fost rîndul lui Zvîncă să ia cuvîntul. După ce a plîns încontinuu pînă la strigarea dosarului său, Zvîncă a declarat că nu s-a atins niciodată de copii și că băieții care au depus plîngere împotriva lui ***„sînt răi, vorbesc urît, sînt fugiți de la Școala de corecție, beau și fumează“.*** Petru Zvîncă a fost arestat în furtuna iscată de poliție pentru prinderea criminalului pedofil care a curmat viața lui ***Andrei Cuțcă***, la mijlocul lunii februarie. Cunoscut drept „popa de la trei“, Zvîncă a fost arestat bănuindu-se că practică pedofilia. La vremea respectivă, doi băieți din bloc au declarat Poliției că au fost sărutați sau strînși la piept de către Zvîncă. Unul dintre ei a afirmat că Zvîncă l-a dezbrăcat cu forța și că altădată l-a amenințat cu cuțitul dacă povestește cuiva întîlnirile dintre ei. Următorul termen de judecată a fost stabilit pe 6 iulie. **(A. PLECAN)**

Atenție la leptospiroză!

Leptospiroza a început se dea din ce în ce mai multă bătaie de cap medicilor ieșeni. Numai în cursul anului trecut 66 de persoane au făcut această boală, numărul pacienților dublîndu-se față de cel înregistrat în urmă cu doi ani. Îngrijorați de numărul mare de îmbolnăviri și de posibilitatea ca boala să se răspîndească, medicii de la Institutul de Sănătate Publică (ISP) au demarat la Iași un program local de combatere și supraveghere a leptospirozei. Pentru că simptomele sînt foarte asemănătoare cu cele ale unei gripe, toți medicii de familie vor fi atenționați ca, în timpul consultațiilor, să ia în calcul și varianta ca pacienții cu simptome de gripă să aibă, de fapt, leptospiroză. Boala este transmisă de rozătoare, în special de șobolani, care elimină paraziții prin materiile fecale sau urină. Riscul cel mai mare de îmbolnăvire îl manifestă cei care lucrează în canale - de obicei instalatorii - sau în grajduri. Boala se ia face relativ ușor deoarece agentul cauzator, leptospira, pătrunde în corpul uman direct prin piele, simpla atingere a unui obiect contaminat fiind suficientă. Afecțiunea se manifestă prin dureri accentuate de cap, febră, senzație de vomă. Ulterior, apar și durerile de rinichi, iar în cazurile grave, persoana afectată ajunge la dializă pentru a scăpa cu viață. Simultan cu programul de combatere și supraveghere a leptospirozei, ISP a demarat și un program de supraveghere a malariei.

Astfel, de acum încolo, persoanele care vor merge la lucru în străinătate, sau doar în vizită în zonele în care există deja malarie (Turcia, de exemplu), vor fi investigate la întoarcere de către medici chiar dacă nu prezintă nici un semn de îmbolnăvire. Mai mult decît atît, cazurile deja confirmate vor fi supravegheate doi ani de zile, din momentul diagnosticării, chiar dacă acestea au fost tratate. **(Laura HUSARU)**

Rezolvarea o găsiți ACUM !
ON CLINIC LTD
CENTRUL MEDICAL INTERNAȚIONAL
oferă soluția pentru:
DISFUNCȚII SEXUALE MASCULINE
INCLUSIV PENTRU DIABETICI, CARDIACI ȘI HIPERTENSIVI, DAR ȘI PENTRU AMELIORAREA VIEȚII SEXUALE A FIECĂRUIA
Tratamentul este unic în lume, nu presupune limită de vîrstă și are rezultate imediate.
Camerele de așteptare sînt private, iar discreția este garantată.
IAȘI: 032-11 30 22 BUCUREȘTI: 01-3 11 19 29
TIMIȘOARA: 056 - 13 48 88 BAIA MARE: 062 - 43 33 03

CONSTRUCȚII DURABILE CU MATERIALE DE CALITATE

faianță, gresie
gresie porțelanată
granit, marmură,
adezivi și chituri
tăietoare profesionale
vopsele
(spray sau cutie)
var lavabil și
coloranți pentru var
tavane suspendate
tapet lavabil
mochetă
chiuvete inox
mobilier bucătărie
(complet accesorizat)
robinete
mobilier birou
uși interior
sisteme de iluminat
LATIN
IMPORTATOR DIRECT
Iași, Cuza Vodă 56
tel/fax 032/115151, 217194

WIENERBERGER POROTHERM®
ACTIUNEA PROMOTIONALA A LUAT SFARSIT
PENTRU COMENZI ULTERIOARE DATEI DE 16.06.2000 VA INVITAM SA LUATI LEGATURA CU DISTRIBUITORII NOSTRI:
S.C. ALWOSISTEM 032/112792 - 094588026
S.C. INTERCONT 032/251022 - 032/251310
S.C. IASICON 032/215495 - 032/215496
CONSTRUITI VIITORUL CU VALORI CERTE !
CONSTRUITI CU POROTHERM® !

s.c. ALIMENTA s.a.
REGINA
Calitatea schimbă totul
Producător și distribuitor de specialități din carne de pui, curcă și porc.
Bacău, str. Arinilor nr. 3
tel./fax 034-182280
mobil: 093-237026

Alegătorul, eternul păcălit

■ *partidele politice au încheiat alianțe chiar trecînd peste diferențe doctrinare evidente* ■ *electoratul, care a votat și în favoarea unei anumite ideologii, are toate motivele să se simtă trădat de cei cărora le-a acordat votul* ■ *în aceste condiții, absenteismul masiv și încrederea mică în clasa politică ar trebui să nu ne mai mire deloc* ■

Între primul și al doilea tur de scrutin pentru alegerile locale, provincia a fost ca un bazar politic. Partidele au negociat cu orice partener care le-a ieșit în cale, importantă fiind obținerea unei funcții. Cum conducerea de la București a lăsat deplină libertate filialelor, s-a ajuns la situații în care adversari tradiționali au ajuns aliați de circumstanță. N-a mai contat deloc alegătorul înșelat.

Ce se va întîmpla însă în toamnă, atunci cînd multe din alianțele stabilite la nivelul județelor sau municipiilor nu vor corespunde cu structura viitoarei puteri? Cum vor coopera consilierii județeni, care s-au înțeles acum mînați de mărunte interese comune și de dorința, firească pentru politicienii români, de a ajunge la „ciolan“, dacă partidele din care provin vor deveni adversare la nivel național? Foarte probabil că activitatea Consiliilor Județene și Locale va fi serios perturbată.

Dar vinovate pentru această situație sînt și conducerile centrale ale partidelor, care au sprijinit aceste aranjamente. „Orice alianță este permisă“, a fost principiul călăuzitor pe care liderii de la București l-au transmis spre teritoriu. În acest context, se pune întrebarea dacă „aleșii“ nu și-au arogat un drept pe care electoratul nu l-a dat: acela de a vinde voturi pentru funcții.

Interesul centrului s-a prăpădit în drum spre județe

■ *alianțele pe care partidele le fac la nivel județean țin mai mult de interesele locale decît de culoarea politică a partenerilor*

La două săptămîni de la primul tur al alegerilor locale, în foarte puține județe au fost constituite Consiliile Județene, în condițiile în care, indiferent de prezența la vot de la 4 iunie, numărul mandatelor pentru fiecare partid în parte a fost deja stabilit. Cauza acestei întîrzieri a fost constituită, în primul rînd, chiar de „spectrul“ celui de al doilea tur. Goana după obținerea unor posturi de primar sau viceprimar a determinat, în mare măsură, și formarea alianțelor pentru alegerea conducerii Consiliilor Județene. Filialele locale ale partidelor politice au căutat alianțe cît mai avantajoase care să le aducă cît mai multe locuri în administrația locală, chiar dacă, în unele cazuri, partenerii de la nivel local sînt adversarii de la nivel național.

Aceste alianțe, la care se pare că nu s-a ținut cont de vreo culoare politică, nu indică deocamdată vreo apropiere foarte clară între partide. Interesele locale au fost cele care au dictat cine și împotriva cui se aliază. De altfel, în cele mai multe cazuri, organizațiile din teritoriu au primit indicații de la centru să stabilească singure pe cine vor susține în turul doi.

Ședință CJ în prezența Poliției

Lipsa de implicare manifestată de conducerile centrale ale partidelor a dus la încheierea unor alianțe inedite. S-a ajuns astfel la situații cel puțin ciudate cum a fost cea din județul Ilfov, unde filiala locală a PNL și-a anunțat sprijinul pentru ca faimosul ***Bebe Ivanovici,*** cercetat pentru o afacere legată de emiterea de certificate false de revoluționar și candidat al PDSR, să fie ales președintele Consiliului Județean. Răspunzînd unei întrebări referitoare la această alianță, ***Mircea Ionescu-Quintus,*** președintele PNL, a spus că a discutat această situație cu un lider local al partidului și a afirmat că „nu există rețineri“ în legătură cu orice alianță indiferent de persoana susținută, dacă liberalii pot obține funcții de conducere în CJ și CL.

În Ilfov însă situația pare extrem de tensionată, următoarea ședință de constituire a CJ urmînd a avea loc în prezența reprezentanților Ministerului Funcției Publice și a Poliției. Dar nu a Poliției ilfovene, după cum a solicitat vicepreședintelui PD ***Alexandru Sassu***, care bănuiește, probabil, că aceasta s-ar afla sub influența lui Bebe Ivanovici.

Această solicitare neobișnuită a venit după ce ședința de constituire a Consiliului Județean, care trebuia să se desfășoare în cursul zilei de sîmbătă, a fost suspendată după o serie de incidente între consilierii județeni aparținînd PDSR, pe de o parte, și cei ai PD și ApR, pe de altă parte. Potrivit spuselor lui Sassu, consilierii democrați au fost amenințați de consilierii județeni PDSR, în frunte cu Bebe Ivanovici, după ce primii au constatat nereguli în organizarea votului secret pentru alegerea conducerii CJ.

În plus, filiala ApR afirmă că organizația locală a PDSR a împiedicat prezența în sala în care se desfășura ședința de consiliu a presei, precum și a unor ***„observatori echidistanți“.*** După aceste incidente, reprezentanții mai multor partide au părăsit ședința de consiliu, care a fost suspendată din lipsă de cvorum.

Alianță cu mîna pe Biblie

Pentru consilierii nemțeni, semnarea unui acord nu a fost suficientă pentru constituirea Consiliului Județean. Consilierii aparținînd PD, PNL, CDR, FER, PSDR și PM, împreună cu președinții organizațiilor, au jurat la Mănăstirea Bistrița că vor vota, conform înțelegerii, ca președintele Consiliului Județean să fie un reprezentant PD, iar doi dintre vicepreședinți să fie consilieri de la PNL și CDR. O asemenea măsură a părut, probabil, nimerită după ce, anterior, între PDSR, ApR și PD fusese realizată o înțelegere, nerespectată de democrați, care prevedea susținerea pentru președinția Consiliului Județean a unui consilier PDSR și ca vicepreședinți, a unor consilieri ApR și PD.

Cu toate acestea, nici după două ședințe nu s-a reușit constituirea Consiliului Județean, cauza fiind absența a mai mult de o treime dintre consilierii aleși. Absenții nu au fost însă aceiași. La ședința de ieri nu s-au prezentat consilierii PDSR, ApR, PNR și PRM, după ce, la ședința de constituire de joi, nu se prezentaseră consilierii PD, CDR, PNL, FER, PSDR și Partidului Moldovenilor. Prima tabără, formată din consilierii județeni care s-au prezentat duminică, îl sprijină pentru funcția de președinte al CJ pe prefectul ***Vasile Șendrea*** (PD), iar ca vicepreședinți pe ***Luminița Vîrlan*** (CDR) și ***Dan Aurel Rotariu*** (PNL). Gruparea formată din celelalte patru partide îl sprijină la funcția de președinte pe Raul Bobeanu (PDSR), iar la cele de vicepreședinți pe ***Adrian Cărăbeț*** (ApR) și ***Gheorghe Dumitriu*** (PRM). Circul se va sfîrși poimîine însă, atunci cînd va fi suficientă prezența a doar 21 de consilieri din cei 41 aleși.

Partidul lui Radu Vasile, alături de PDSR și PRM, la Brașov

Nici la Brașov, după două încercări, nu a fost constituit Consiliul Județean. A doua ședință, cea de ieri, nu a putut continua din cauza lipsei cvorumului. La fel ca prima dată, au lipsit reprezentanții PDSR, PRM și ai partidului fostului premier ***Radu Vasile,*** PPDR. Aceștia speră să își impună propriul candidat la funcția de președinte al Consiliului Județean.

„Ținem ca voința electoratului să fie afirmată în integralitate astfel încît PDSR, care este îndreptățit să obțină funcția de președinte, să poată face acest lucru“, a declarat, ieri, ***Ianc Vespasian,*** consilier județean din partea PDSR.

Reprezentanții PNL, ApR, PD, CDR, UDMR și FER consideră însă negocierile încheiate. De altfel, liderii acestor partide au și încheiat un protocol prin care se angajează să susțină candidatul ApR la funcția de președinte al Consiliului Județean. Singura șansă a PDSR este aceea ca alegerile pentru funcția de primar al Brașovului să încline balanța în favoarea sa. Referitor la acest subiect, președintele filialei județene a PNL Brașov, ***Nicolae Vlad Popa,*** a afirmat că PDSR ***„speră într-un lucru care nu se va întîmpla, ca această alianță între partidele prezente să cedeze“.***

Reprezentanții PDSR au spus că au avut motive întemeiate să lipsească, deoarece au fost trădați de aliații pe care se bizuiau pentru a obține președinția instituției. ***„Partide cu care dai mîna, semnezi documente, nu înțeleg să respecte aceste documente“,*** a declarat ***Constantin Niță,*** președintele PDSR Brașov.

În Bihor, UDMR a cochetat cu PSM și PNR

La Oradea, constituirea Consiliului Județean Bihor nu a avut loc joi, deoarece din sală au lipsit consilierii PDSR, PUNR, PRM, PSM, ApR și PNR, aceeași care lipsiseră și de la prima întîlnire. Deoarece au fost prezenți doar 21 de consilieri județeni din totalul de 41, ședința s-a amînat. Acest nou boicot a survenit în ciuda alianței semnate, în data de 9 iunie, între UDMR, PD, CDR, PNL, ApR, PNR și PSM. Dar trei dintre aceste formațiuni - PSM, ApR și PNR - au întors, se pare, „armele“, considerînd că o alianță cu PDSR ar fi mai profitabilă. Liderii partidelor politice din județ au afirmat, fără vreun rezultat, că atitudinea consilierilor reprezintă o lipsă de maturitate.

Și aici, alianțele au fost dictate de cursa pentru Primărie. UDMR, cel mai puternic partid din județ, judecînd după numărul de mandate obținute în CJ (10), a avut mai multe posibilități. Prima luată în calcul era aceea a susținerii candidatului propriu, ***Kapy Istvan,*** caz în care singura șansă pentru ocuparea funcției de primar ar fi fost absența masivă de la vot a electoratului românesc. Deși considerată destul de riscantă din cauza posibilității apariției votului pe criterii etnice, această variată a fost preferată de liderii UDMR. La un moment dat, cea mai probabilă alianță era aceea cu PDSR, care ar fi adus UDMR, conform primelor negocieri, un post de viceprimar pentru Oradea, unul de vicepreședinte al Consiliului Județean Bihor, precum și o majoritate în cele două consilii.

Consilierii CDR din Vaslui au votat pentru PDSR la președinția CJ

La Vaslui lucrurile sînt clare. Conducerea Consiliului Județean Vaslui a rămas aceeași. ***Ioan Manole*** (PDSR) și-a păstrat funcția de președinte, la fel ca și vicepreședinții - ***Vasile Mihalachi*** (PDSR) și ***Ioan Apostol*** (PD). Ciudat este însă că faptul că și consilierii care aparțin CDR au votat pentru actualul președinte, ales în unanimitate.

De notat faptul că ***Vasile Mihalachi***, președintele filialei județene a PDSR, s-a supus disciplinei de partid și s-a mulțumit doar cu postul de vicepreședinte, după ce Biroul Executiv Județean al PDSR l-a propus pe Manole pentru postul de președinte.

Bistrița-Năsăud face parte dintre puținele județe în care lucrurile s-au limpezit în ceea ce privește conducerea locală. Consiliul Județean Bistrița l-a ales ca președinte, alaltăieri, pe consilierul PD ***Gheorghe Marinescu,*** care a deținut această funcție și în legislatura anterioară. Coaliția de la guvernare a funcționat în acest caz, cele două posturi de vicepreședinte fiind ocupate de ***Szanto Arpad*** (UDMR) și de ***Mircea Taloș*** (CDR).

Și în județul Maramureș alianțele politice au fost stabilite, prin semnarea unui protocol între PDSR, PD, PRM și ApR. Această alianță va deține majoritatea în Consiliul Local al municipiului Baia Mare, cu 13 consilieri, și în Consiliul Județean Maramureș, unde vor avea 21 de consilieri și vor beneficia de sprijinul PUNR și PNR, fiecare cu cîte 2 consilieri județeni. Deși nu a fost stabilită președinția Consiliului Județean, toate aparențele arată că aceasta ar putea fi deținută de PDSR, prin vicepreședintele organizației județene, ***Dumitru Matei***, în timp ce vicepreședinții ar putea fi numiți din partea PD și ApR.

Alianță PNL-PDSR în Vrancea

În Vrancea, PDSR și-a adjudecat președinția CJ, ocupată de liderul filialei locale a partidului, ***Marian Oprișan***, și un post de vicepreședinte prin ***Mircea Diaconu.*** Aliați ai PDSR au fost liberalii, care au și obținut un post de vicepreședinte.

Fostul președinte al Consiliului Județean Vrancea, ***Monel-Dumitru Paizan*** (vicepreședinte al filialei județene PD), nu a reușit să întrunească numărul de voturi necesar pentru a ocupa funcția de vicepreședinte sau cea de membru al Delegației Permanente. De altfel, PD, alături de ApR, nu a obținut nici un loc în Delegația Permanentă a CJ Vrancea, fiecare din cele două partide mulțumindu-se cu cîte patru consilieri județeni. Prefectul județului, ***Ion Constantinescu,*** și deputatul ***Dan Nichita***, aleși consilieri județeni la scrutinul din 4 iunie pe listele CDR, au renunțat la această calitate, atrași probabil de mirajul unui loc în Parlament. La fel a procedat și subprefectul PD de Vrancea, Ion Vraciu. În schimb, președintele PD Vrancea, ***Gabriel Mihalache,*** a renunțat la calitatea de primar al comunei Vînători, în favoarea celei de consilier județean. În Teleorman, Consiliul Județean a fost constituit alaltăieri, PD adjudecîndu-și postul de președinte, ocupat de ***Liviu Nicolae Dragnea,*** vicepreședinte al filialei locale a PD și fost prefect al județului Teleorman. În funcțiile de vicepreședinți au fost aleși ***Marian Almășanu,*** prim-vicepreședinte al filialei PNL, și ***Constantin Țînțariu***, președinte al filialei CDR. De notat că reprezentanții PRM au votat împotriva propunerilor PDSR făcute în cadrul ședinței de constituire.

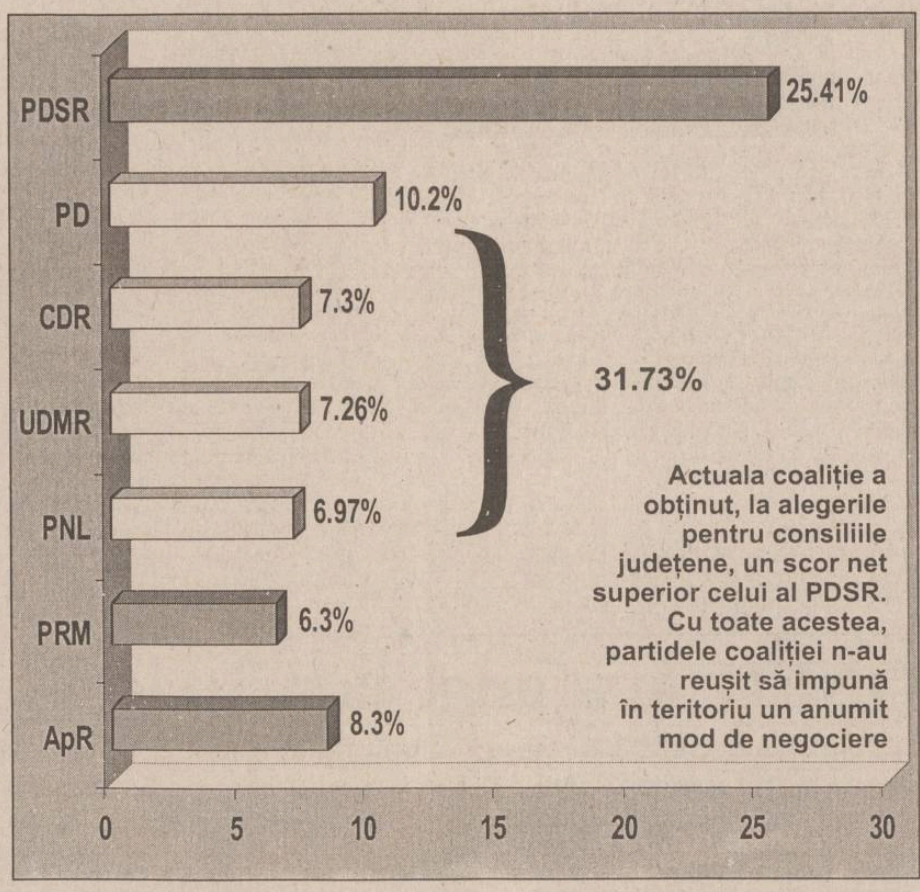

Pragmatism sau imoralitate?

■ **alegerea unor parteneri de coaliție doar sub imperiul intereselor locale pune sub semnul întrebării moralitatea conducerii filialelor din teritoriu ale partidelor politice**

Scena politică a stat în aceste zile sub semnul pragmatismului. Alianțele electorale de dinaintea turului al doilea al alegerilor locale, pentru obținerea unor posturi de primar și a unor posturi de conducere în Consiliile Județene și Locale, au pus în evidență o tendință foarte clară în politica practicată la nivelul provinciei. Mai precis, filialele județene ale celor mai multe partide politice au demonstrat că pot renunța la orice principiu ideologic în favoarea unor avantaje imediate, lansînd oferta ***„voturi contra funcții în administrația locală“***. În acest context, partidul care a obținut cel mai mare număr de voturi la alegerile din 4 iunie - PDSR - a fost considerat, după caz, inamicul public numărul unu sau principalul candidat la un mariaj din interes. Pozițiile radicale nu au lipsit. În unele județe, cum ar fi Arad, Vîlcea, Sibiu, Iași, partidele au făcut front comun împotriva candidaților PDSR la primării. Evidenta intenție de izolare a PDSR a avut ca o contrapondere, în multe localități, alianțe care sugerează relansarea unui neo-FSN: PDSR, ApR, PD și-au dat mîna pentru obținerea controlului executivului local. În multe situații însă aceste alianțe au fost „contra naturii“. De notorietate este cazul municipiului Cluj Napoca, unde PDSR stă „cot la cot“ cu UDMR, UFD, PNL, în speranța de a-l detrona pe actualul primar Gheorghe Funar. De asemenea, nu puține au fost localitățile unde reprezentanții actualei coaliții de guvernămînt au stat alături de PDSR sau PRM.

Această lipsă de scrupule demonstrată de filialele locale a fost însă încurajată de multe dintre conducerile centrale, organizațiile din teritoriu primind indicații de la centru să stabilească singure pe cine vor susține în turul doi. Se naște însă întrebarea dacă „aleșii“ nu au trădat interesele celor care i-au votat. Este normal să ne punem problema dacă cetățenii care au votat PNL, de exemplu, sînt de acord ca acest partid să încheie alianțe la nivel local cu PRM, PDSR sau PSM, partide aflate de obicei de cealaltă parte a baricadei. Dintr-un punct de vedere opus, adepții partidului lui Ion Iliescu ar fi, probabil, foarte nemulțumiți dacă reprezentații pe care i-au votat ar încheia un acord cu țărăniștii. În acest caz, goana după funcții a făcut ca granița dintre pragmatism și cinism să fie depășită. ***„Ce importanță are ce cred cei care ne-au votat?“***, par a spune politicienii. Desigur, aceștia ar putea argumenta că pot servi mai bine interesele cetățenilor dacă partidul, prin reprezentanții săi, are mai multă influență în Consiliile Județene sau Primării, chiar dacă ***„trebuie să te faci frate cu dracul ca să treci puntea“.*** O astfel de abordare a relației cu alegătorii este însă cel puțin imorală și contribuie la tendința generală de scădere a încrederii în clasa politică. Este normal ca aceste renunțări la propriile principii să fie percepute ca o trădare de către electorat, care își pune întrebări legitime: ***„Cu ce preț a fost făcută această alianță? Ce au obținut acești parteneri ocazionali în schimbul sprijinului acordat? Ce se ascunde în spatele declarațiilor oficiale?“.***

Chiar și „mîna liberă“ pe care conducerea centrală a multor partide a dat-o filialelor locale este o recunoaștere implicită a renunțării la reperele ideologice după care se ghidează orice formațiune politică. Lejeritatea observată la nivel central este însă și simptomul unei anume deficiențe de autoritate în fața liderilor locali. De altfel, este cunoscut faptul că șefii partidelor au dificultăți în a-și controla parlamentarii, dintre care mulți sînt și lideri ai filialelor locale. Această situație este oarecum explicabilă. De multe ori aceștia sînt cei care contribuie substanțial la susținerea financiară a partidului, prin propriile mijloace sau prin relațiile de care dispun în cercurile de afaceri. Cum un partid fără bani nu contează pe eșichierul politic, liderii de la București sînt tentați să cedeze de multe ori presiunilor venite din teritoriu. La nivel local, alianțele se constituie în general avînd la bază mai degrabă interese comune decît aceleași convingeri politice. Astfel se închide un cerc vicios din care pierde, pe termen scurt, electoratul înșelat de cei pentru care votează. Pe termen lung însă, și politicieni pierd. A demonstrat-o prezența foarte slabă a alegătorilor atît la primul, cît și la cel de al doilea tur de scrutin.

Pagină realizată de Ionel AFRĂSINEI

Fondul Proprietății de Stat
Ofertă de vînzare
Acțiuni prin Licitație cu Strigare

Fondul Proprietății de Stat Direcția Teritorială Județeană Iași, Piața Unirii nr. 5, parter scoate la vînzare prin Licitație cu Strigare, în conformitate cu prevederile Ordonanței de Urgență nr. 88/1997, aprobată prin Legea nr. 99/1999 și Normele Metodologice aprobate cu H.G. 450/1999, un număr de 10.619 acțiuni, reprezentînd 8,9920% din capitalul social al Societății Comerciale **TEHNOTON-SERVICE S.A.**, cu sediul în Iași, Șos. Păcurari nr. 2A, bl. 590B, parter, județul Iași, cod fiscal R 1960126, număr de înmatriculare la Oficiul Registrului Comerțului J 22-597-1991, avînd:
Obiectul principal de activitate: Comerț și prestări servicii.
Capitalul social 2.952.350 mii lei.
Structura acționariatului, la data de 30.04.1999 este:

Acționari	Număr acțiuni	%
F.P.S.	10.619	8,9920
S.I.F. MOLDOVA	2.946	2,4946
P.P.M.	44.291	37,5049
Manager	10	0,0085
Moldova Tricotaje S.A.	60.228	51,0000
Total	118.094	100,0000

Valoarea nominală a acțiunii este de 25.000 lei/acțiune.
Prețul de pornire al licitației este de 25.000 lei/acțiune, iar valoarea pachetului de acțiuni scos la vînzare este de 265.475.000 lei.
FIȘA DE PREZENTARE a societății poate fi procurată zilnic de la Direcția Teritorială Iași a Fondului Proprietății de Stat, între orele 8,00-16,00.
Ofertanții vor depune la sediul Direcției Teritoriale Iași Documentele de Participare, precizate la pct. 3.22 din Normele Metodologice aprobate de HG nr. 450/1999, pînă la data 22.06.2000, ora 9,00, acest termen fiind termen de decădere.
Deschiderea plicurilor cu documentele de participare se va face în prezența tuturor ofertanților în data de 22.06.2000 la ora 10,00.
Lista ofertanților acceptați se va afișa la data de 23.06.2000, ora 9,00.
Licitația cu Strigare va avea loc la data de 23.06.2000, ora 10,00, la sediul Direcției Teritoriale Iași a Fondului Proprietății de Stat.
Alte date și informații privind plata Garanției de Participare și a Taxei de Participare, a depunerii Documentelor de Participare, precum și la participarea și desfășurarea licitației se pot obține de la Direcția Teritorială Iași a Fondului Proprietății de Stat, de la dna Daniela Roman, telefon 032/213569, fax 032/112256.

CENTRUL OFTALMOLOGIC OCULUS
Medic primar Dr. Cristian Moraru
a introdus in premiera in Romania si va ofera interventii chirurgicale fara internare pentru:
operatia CATARACTEI cu ultrasunete si implant de cristalin artificial foldabil
Experienta : peste 10.000 cazuri operate !
corectarea cu LASERUL EXCIMER a viciilor de refractie: miopia, hipermetropia si astigmatismul
Sansa ta de a trai fara ochelari
Experienta : peste 1000 cazuri operate !
Bucuresti, Calea Floreasca 91-111, Bl. F1, parter
Tel. 01 - 230.21.14, 230.21.15, 230.21.16
Web: www.eye.ro E-mail: oculus@eye.ro

RBN
ROMANIAN BILLBOARD NETWORK
Just look outdoor!
Compania noastră are ca obiect de activitate publicitatea stradală.
Datorită extinderii activității a apărut necesitatea dezvoltării echipei cu un post de:
COORDONATOR OUTDOOR
Oferim posibilitatea de lucra într-o echipă tânără și creativă și un salariu motivant.
Dacă ești tânăr, dinamic, ai studii superioare, cunoștințe PC și carnet de conducere trimite până pe 19 Iunie un CV însoțit de o scrisoare de intenție pe adresa:
Str. Moara de Foc nr. 35, nivel IV sau prin fax la 211.843.

SOCIETATEA COMERCIALĂ PAL S.A.
Brăila, Str. Fabricilor Nr. 10
NOU!
Chibrituri ecologice
nu conține sulf, bicromat de potasiu, oxid de zinc și metale grele.
În cutii de 50 bețe
la un PREȚ PROMOȚIONAL în lunile IUNIE - IULIE de:
255 lei inclusiv TVA
Tel:039/618544
Fax:039/681243

BANCA POPULARĂ COVURLUI
FILIALA IAȘI

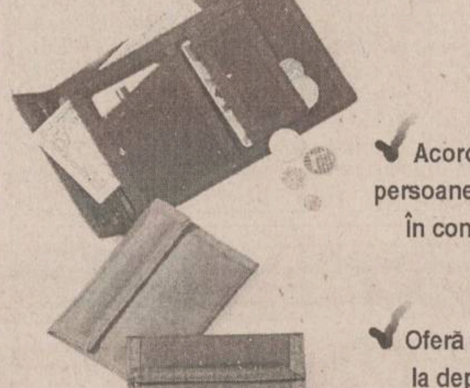

Acordă credite pentru persoane fizice și juridice în condiții avantajoase
Oferă dobînzi atractive la depozite constituite
Str. Milcov 10, bl. 1201, parter
(în spatele P-ței Al. cel Bun, lîngă Pasarela CFR)
Informații suplimentare la tel. 032-276.962

Program intens de slăbire, tonifiere și modelare
Program special pentru CELULITĂ
PLATESTI 2 LUNI SI A 3-A LUNA E GRATUITA!
GYM CLUB
Hotel Continental, et. II, Tel.: 213486

Monitorul Financiar

ȘTIRI ECONOMICE

Românii au investit 17 milioane de dolari în obligațiuni în valută

Banca Agricolă a vîndut obligațiuni de stat în valută în valoare de 17,743 milioane dolari și 3,591 milioane de mărci germane, în cadrul emisiunii lansate de Ministerul Finanțelor în perioada 1-15 iunie, informează un comunicat al băncii. Rata dobînzii obligațiunilor de tezaur cu dobîndă denominate în dolari este de 7,5% pe an pentru obligațiunile lansate pe o perioadă de 182 de zile și respectiv 192 de zile; de 9% pe an pentru obligațiunile lansate pe o perioadă de 367 de zile. Pentru obligațiunile de tezaur în mărci germane lansate pe o perioadă de 182 zile și respectiv 192 zile rata dobînzii este de 5% pe an, iar pentru cele pe o perioadă de 367 de zile dobînda este de 5,5% pe an. Cele mai importante vînzări de obligațiuni de stat au fost înregistrate în municipiul București și la sucursalele din județele Timiș, Cluj, Bihor, Arad, Mureș, Sibiu, Dolj, Brașov, Prahova, Argeș, Bacău, Constanța și Iași. Ministerul Finanțelor va lansa, în perioada 19-29 iunie, o nouă emisiune de obligațiuni de stat în valută, operațiune care se va derula prin unitățile teritoriale ale Băncii Agricole. Valoarea nominală individuală a unei obligațiuni de tezaur cu dobîndă va fi de 1.000 de dolari și de 1.000 mărci germane. Rata dobînzii la obligațiunile din noua emisiune va fi identică cu rata dobînzii din emisiunea derulată în perioada 1-15 iunie.

Protecție socială pentru disponibilizații din metalurgie

Guvernul a aprobat normele metodologice de aplicare a OUG 146/1999 privind măsurile de acompaniament social pentru salariații din industria metalurgică, ale căror contracte individuale de muncă vor fi desfăcute ca urmare a concedierilor colective. Vor beneficia de măsurile de protecție socială prevăzute în ordonanță salariații disponibilizați prin concedieri colective efectuate în condițiile OU 98/1999, cu modificările și completările ulterioare, din societățile comerciale din industria metalurgică, semnatare ale Convenției de acompaniament social al restructurării industriei metalurgice (CASRM), indiferent de forma de proprietate asupra capitalului social. Măsurile de protecție socială prevăzute în această ordonanță de urgență sînt realizate de Uniunea Națională de Reconversie în Metalurgie (UNIRMET) prin unitățile sale teritoriale - centrele de reconversie a personalului din metalurgie (CRPM). Sînt stabilite, de asemenea, elementele care stau la baza determinării salariului realizat, necesar pentru calculul contribuțiilor lunale ale salariaților, precum și reglementarea circuitelor financiare între Uniunea Națională de Reconversie în Metalurgie și centrele de reconversie profesională.

Curs calculat de BNR, 16.06.2000

21.050 lei/dolar
10.295 lei/marcă
20.136 lei/EURO

Românii trăiesc de zece ori mai rău decît cipriotii

■ *PIB-ul pe cap de locuitor în România înregistrează una din cele mai scăzute valori, relevă un studiu al Oficiului European de Statistică Eurostat, axat pe datele din anii 1994-1998 pentru cele 13 țări candidate la Uniunea Europeană* ■ *în 1998, PIB pe cap de locuitor reprezenta în România numai 29% din media Uniunii Europene* ■

Oficiul European de Statistică Eurostat a publicat, vineri, un nou anuar al celor 13 țări candidate la aderarea la Uniunea Europeană și al celorlalte state din Europa de Sud-Est (Albania, Croatia și Republica Macedonia), cuprinzînd sinteza unor date din anii 1994-1998 referitoare la majoritatea domeniilor dezvoltării economice și sociale din aceste țări.

Anuarul relevă că dintre cele 16 țări considerate, cel mai mare PIB îl avea în 1998 Turcia (175,8 miliarde de Ecu), urmată de Polonia, Republica Cehă, Ungaria și România. Aceste țări se află la mare distanță de celelalte țări, al căror PIB nu depășește 20 miliarde de Ecu (Croația, Slovacia, Slovenia, Bulgaria), respectiv se situează sub 10 miliarde de Ecu (Lituania, Cipru, Letonia, Estonia, Albania, Macedonia și Malta).

În privința agriculturii, anuarul Eurostat constată că fermele private și exploatațiile individuale dețineau în 1998 cea mai mare parte a terenurilor - pînă la 98% în Letonia, circa 60% în Ungaria, România și Albania, 52% în Macedonia. Excepția o constituie Slovacia, unde cooperativele ocupă 54% din terenuri. Pe de altă parte, întreprinderile de stat continuă să aibă un rol important mai ales în Macedonia (48% în 1997), Albania (41%), Croatia (34%) și România (29%). Agricultura rămîne principalul furnizor de locuri de muncă în Albania (70,8%), Turcia (42,3%) și România (40%). Proporția locurilor de muncă din sectorul serviciilor variază de la 20,4% din totalul forței de muncă în Albania și 30,6% în România la 67,1% în Cipru și 70,3% în Malta.

Pe ansamblul statelor candidate la integrarea în UE, anuarul Eurostat notează că în șase țări (Bulgaria, Estonia, Ungaria, Lituania, Malta și România) femeile sînt mai puțin expuse la șomaj decît bărbații, rata șomajului în rîndul femeilor - 2,5% - fiind cu mult inferioară celei în rîndul bărbaților - 6,1%.

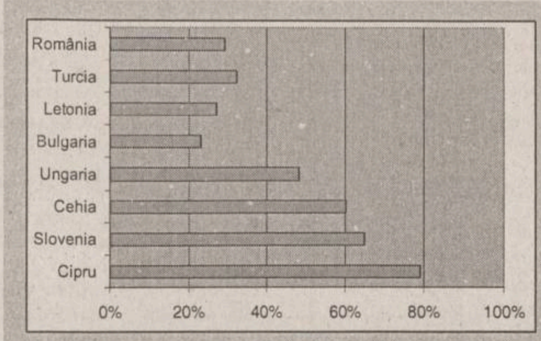

Exprimat în standardul puterii de cumpărare (SPA), echivalentul unei monede artificiale, PIB cel mai mare pe cap de locuitor a fost înregistrat însă în același an în Cipru (15.900 SPA, respectiv 79% din media UE), urmat de Slovenia, Republica Cehă și Ungaria. Cel mai scăzut PIB pe cap de locuitor a fost înregistrat în Bulgaria, Letonia, România (29% din media UE) și Turcia.

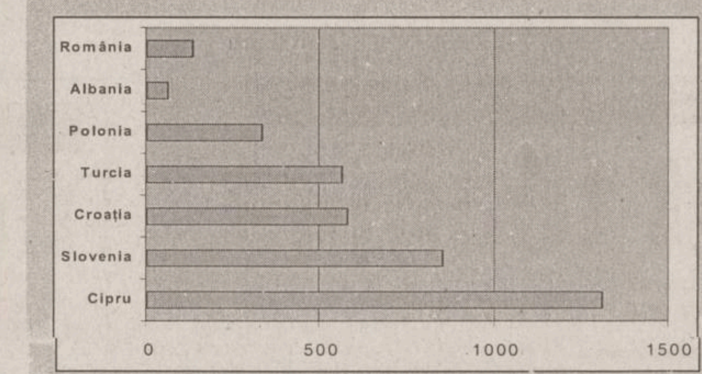

Referitor la salariile nominale, disparitățile dintre cele 16 țări considerate sînt importante. Cu un salariu brut lunar de 1.306 Ecu, angajații ciprioți cîștigau în 1998 de 13 ori mai mult decît bulgarii (106 Ecu). În România, salariul brut era de 136 Ecu. Niveluri ridicate ale salariului brut se înregistrau în Slovenia, Croația, Turcia. Dintre celelalte țări, nivelul de 300 de Ecu este depășit numai de Polonia. Cel mai mic salariu era consemnat în Albania - 62 Ecu.

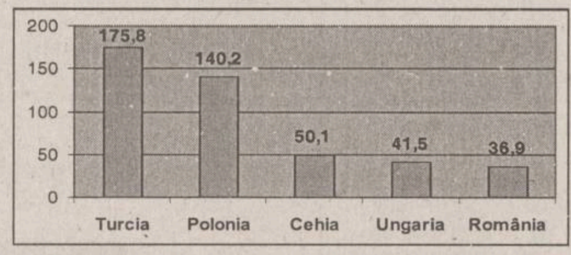

PIB-ul, exprimat în miliarde de ECU (studiul este făcut pentru 1998)

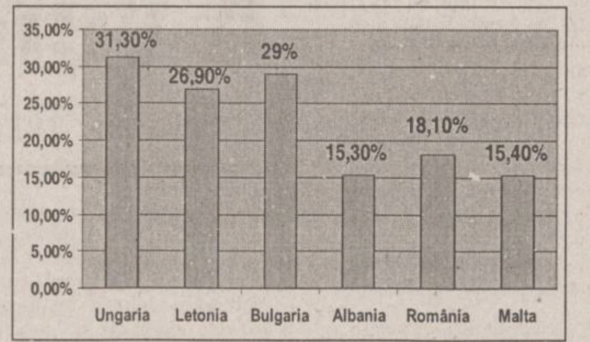

Ponderea pensionarilor în totalul populației

Primul ministru va asculta astăzi ce propuneri de modificări ale ordonanței au sindicaliștii

Limitarea salariilor prin lege nu va afecta masa mare a salariaților

■ **cei care lucrează în întreprinderile de stat cu pierderi și regii nu vor avea de suferit de pe urma aplicării mult-discutatei ordonanțe 58** ■ **modificările care vor fi aduse se referă, în principal, la menținerea sporurilor de vechime și muncă grea** ■ **„OUG 58 nu trebuie percepută ca un instrument de pedeapsă pentru angajații întreprinderilor și ai regiilor cu pierderi", spun reprezentanții Guvernului** ■

Modificările care vor fi aduse Ordonanței de Urgență 58/2000 privind plafonarea salariilor în regiile și întreprinderile de stat cu pierderi se referă, în esență, la menținerea sporurilor pentru vechime și muncă grea, însă în condițiile limitării abuzurilor, precum și la specificarea în text a faptului că masa mare a salariaților nu va fi afectată de aplicarea ordonanței, a declarat purtătorul de cuvînt al Guvernului, Gabriela Vrînceanu-Firea.

Premierul Mugur Isărescu se va întîlni, luni dimineața, cu reprezentanții sindicatelor, pentru a conveni asupra modificărilor care urmează să fie aduse OUG 58.

„Aceste ajustări vor da claritate textului ordonanței, în sensul ca aceasta să fie interpretată și aplicată în spiritul în care a fost concepută. Premierul a observat că, din cauza unor formulări nepotrivite, OUG 58 este percepută ca un instrument de pedeapsă pentru angajații întreprinderilor și ai regiilor cu pierderi. Pentru că nu aceasta este filozofia actului normativ, premierul Isărescu a acceptat argumentele sindicatelor și va aduce modificări ordonanței", a spus Firea. Ea a subliniat că noua formulare a OUG 58 va evidenția că masa mare a salariaților nu va fi afectată de aplicarea ordonanței. ***„De altfel, conducerile întreprinderilor au știut de la început care este spiritul ordonanței, dar confuzia le-a servit interesului de a încerca să-și păstreze privilegiile. Acest lucru nu se va putea întîmpla însă, pentru că liderii de sindicat au arătat, la ultima întîlnire de joi cu prim-ministrul, că înțeleg necesitatea reducerii arieratelor ca pe un obiectiv național, dificil, dar obligatoriu de atins pentru sănătatea economiei, de care depinde creșterea nivelului de trai al românilor"***, a precizat purtătorul de cuvînt al Executivului. Într-o declarație anterioară, formulată sîmbătă, purtătorul de cuvînt al Guvernului a menționat că alternativa la această ordonanță ar fi, în opinia celor mai mulți economiști, executarea silită în conturi a marilor datornici. ***Gabriela Vrînceanu-Firea*** a susținut că unii lideri sindicali, reprezentînd întreprinderi sau ramuri importante din economie, au fost de acord cu executarea silită și chiar cu ideea falimentului pentru societățile cu datorii foarte mari și care nu mai au nici o perspectivă de redresare.

Scrisoare deschisă

Domnule prim-ministru,

La cererea insistentă a investitorilor FNI din Iași păgubiți de excrocheria financiară ce a avut loc la acest fond, vă adresăm rugămintea de a vă implica direct și de a soluționa în spiritul legii și a dreptății care trebuie să caracterizeze un stat de drept prin organismele de care dispuneți restituirea sumelor ce ni se cuvin.

DOBÎNZI BANCARE

	La vedere	1 lună	3 luni	6 luni	9 luni	1 an	Suma minimă (lei)	Comision din suma restituită
	(procente)							
Persoane fizice								
B. AGRICOLĂ	9	38	39	40	40	40	500.000	0.3
ALPHA BANK ROMANIA SA	5	35	36	37	37	38	5.000.000	
B. INTERNAȚIONALĂ A RELIGIILOR	10	42	45	46	47	47	300.000	0.2
B. ION ȚIRIAC		36	38	39	39	41	500.000	0,45
B. ROMÂNEASCĂ	5	41	43	42	41	41	500.000	
B. ROMEXTERRA	10	38	40	41	42	43	500.000	0.2
B. TRANSILVANIA	10	37	39	38	36	36	300.000	
B.DACIA FELIX	8		30	20	20	20	10.000.000	0.35
BCR	10	35	36	37	38	39	500.000	0.3
BANC POST	9	37	38	39	40	41	500.000	
BRD*	10	33	35	36	37	38	300.000	
CEC	9	32	33	35		35	100.000	
MINDBANK	9	38	39	40	41	42	5.000.000	0,1
BANCA CREDIT IND. COM.	10	38	38	39	39	40	500.000	
Persoane juridice								
B. AGRICOLĂ	9	38	39	40	40	40	25.000.000	0.3
ALPHA BANK ROMANIA SA	5	35	36	37	37	38	25.000.000	
B. ION ȚIRIAC	4	35	36	38	38	40	5.000.000	0.3
B. ROMÂNEASCĂ	5	41	43	42	41	41	15.000.000	
B. INTERNAȚIONALĂ A RELIGIILOR	10	38	39	40	41	42	15.000.000	0.2
B. ROMEXTERRA	10	36	38	39	40	41	10.000.000	0.2
B. TRANSILVANIA	10	33	36	35	33	32	25.000.000	
MINDBANK	9	38	39	40	41	42	50.000.000	0.5
B.DACIA FELIX	9	37	35	34	33	32	10.000.000	0.35
BCR	10	35	36	37	38	39	25.000.000	0,35
BANC POST	9	35	36	37	38	39	500.000	
BRD	10	40	42	43	44	45	3.000.000	
CEC	9	32	32	33	33	34	1.000.000	
BANCA CREDIT IND. COM.	10	36	36	38	38	38	10.000.000	

*- cu plata dobînzii lunar
** - există și depozite cu dobîndă variabilă

CAPA
UN ALT FEL DE INSTITUȚIE CARE OFERĂ
credite
pentru afaceri
➢ cu valori între 500 şi 10 000 USD;
➢ dobândă fixă între 1.8 şi 2.1 % /lună;
➢ termen de rambursare max. 12 luni;
➢ timp de obținere credit max. 20 zile;
➢ garanția nu este determinantă în decizia de acordare a creditului.
Spiritul afacerii de succes
Iași, str. Vasile Alecsandri nr. 6
tel/fax: 032 / 214 084, 276 159

COOPERATIVA DE CREDIT BANCA POPULARĂ
"MINERVA"
mulțumește clienților săi pentru încrederea acordată în cei trei ani de funcționare timp în care nu v-am înșelat așteptările, onorîndu-ne permanent obligațiile asumate față de dumneavoastră și contribuind astfel la sporirea economiilor deponenților noștri.
În această perioadă dificilă prin care trece întreg sistemul financiar-bancar românesc vă asigurăm de loialitatea noastră dovedită în timp și contăm pe încrederea de care ați dat dovadă de cînd sînteți clienții noștri.
Doar cu încredere și calm putem depăși împreună aparentele probleme ivite în ultimele zile.
Banca Populară Minerva rămîne alături de dumneavoastră.

ASIRAG
SUCURSALA IASI
Bd. T. Vladimirescu 91
Sc. A, Ap. 1
Telefon: 174564
TOATE FORMELE DE ASIGURARE
CASCO
ECHILIBRUL UNEI LUMI IN MISCARE

AGENDA BANCARĂ

Banca Transilvania ■ Sucursala IAȘI - str. Ghica Vodă 3A ■ Tel. 216770, 215011, fax: 216770

DOBÎNZI AVANTAJOASE LA DEPOZITE
Clienții Băncii Transilvania beneficiază acum de dobînzi mult mai atractive pentru constituirea de depozite

	Persoane fizice	Persoane juridice
1 lună	37%	33%
3 luni	39%	36%
6 luni	38%	35%
9 luni	36%	33%
12 luni	36%	32%
Suma minimă:	300.000 lei	25.000.000 lei

Dobînzile sînt ferme pe toată perioada contractului de depozit.
Banca Transilvania nu percepe comision la depunerile de numerar.
Certificate de depozit cu discount:
dobînda nominală 35,20%/an
randament 38,60%/an
valoarea absolută a dobînzii de plătit pentru certificatele din:
seria B 1.000.000 lei 88.000 lei
seria A 500.000 lei 44.000 lei
Vă așteptăm la sediul băncii:
Luni - Vineri: 8.00 - 18.00; Sîmbătă: 9.30 - 12.30

BANCA ROMÂNĂ PENTRU DEZVOLTARE
GROUPE SOCIETE GENERALE
BRD
B.R.D. - G.S.G. PRACTICĂ DOBÎNZI ATRACTIVE LA DEPOZITELE PE TERMEN, constituite de persoanele fizice

Depozite cu plata dobînzilor	DURATA DEPOZITULUI										
	7 zile	14 zile	21 zile	30 zile	60 zile	90 zile	180 zile	270 zile	365 zile	730 zile	1095zile
- lunar (% pe an)	.-	-	-	33	34	35	36	37	38	-	-
- la expirarea termenului (% pe an)	15	17	19	33	34,5	36	38,5	39,5	44	51	60

Dobînzile cuvenite pot fi capitalizate de către deponent - în cazul depozitelor cu plata dobînzilor lunar, sau automat - în cazul depozitelor cu plata dobînzilor la expirarea termenului. Prin capitalizarea dobînzilor, veniturile anuale corespund următoarelor randamante (dobînzi):

Termen	Nivel dobîndă obținut prin capitalizare, în cazul depozitelor cu plata dobînzilor:	
	lunar (% pe an)	la expirarea termenului (% pe an)
1 lună	60.14	60.14
2 luni	60.14	59.50
3 luni	60.14	58.88
6 luni	60.14	58.35
9 luni	61.69	59.01
12 luni	63.25	60.00

Cod valută	Depozite cu plata dobînzilor	DURATA DEPOZITULUI					
		1 lună	2 luni	3 luni	6 luni	9 luni	12 luni
USD	- lunar	4,15	-	4,25	4,4	4,5	4,65
DEM	- lunar	2,4	-	2,5	2,6	2,65	2,7

Economiile populației pot fi fructificate, cu dobînzi atractive și în depozite pe termene mai mici sau mai mari, astfel:
• 7 zile - 15% pe an
• 14 zile - 17% pe an
• 21 zile - 19% pe an
• 24 luni - 51% pe an
• 36 luni - 60% pe an

BRD NU PERCEPE COMISIOANE la constituirea și desființarea depozitelor. Depozitele constituite de persoanele fizice sînt garantate potrivit Legii nr. 88/1997.

Banca Comercială RoBank S.A.
anunță deschiderea Sucursalei Iași

În data de 12 iunie 2000 a avut loc la Iași inaugurarea unei noi sucursale a **Băncii Comerciale RoBank S.A.** Situată în World Trade Center din str. Anastasie Panu 26, Sucursala Iași este cea de-a treia unitate teritorială a băncii, alături de Sucursala Unirii - București și Sucursala Constanța.

Banca Comercială RoBank S.A. a primit autorizarea de funcționare din partea Băncii Naționale a României în decembrie 1995 și contribuie la Fondul de Garantare a Depozitelor în Sistemul bancar încă de la înființarea acestuia, în 1997. Banca este o asociere între parteneri din Marea Britanie, Turcia și România, și își propune să contribuie la valorificarea potențialului de afaceri al firmelor românești.

Sucursala Iași oferă clienților săi, persoane fizice și juridice, române și străine, servicii bancare complete, în lei și în valută: conturi curente, conturi de depozit, instrumente de plată, schimburi valutare, facilități de creditare pentru persoane juridice, pre-finanțări pentru operațiuni de comerț exterior, operațiuni cu titluri de stat, servicii bancare electronice.

RoBank
BANCA UNDE CONTEZI

Banca Comercială RoBank S.A.,
București: B-dul Unirii nr.59, Sector 3, Tel: 01/ 322 57 00; Fax: 01/ 322 68 75; www.robank.ro
Iași: Str. Anastasie Panu nr. 26, Tel: 278.237 Fax: 278.600;

Monitorul Editoriale

NAȚIONAL

Alunecosul interes național

În lipsa unei definiții descriptive minime asumate de o majoritate gînditoare, interesul național a devenit curva tuturor demagogilor, politrucilor și, dacă au anvergura necesară, infractorilor încolțiți

Există în România un concept, transformat prin abuz într-o simplă expresie, care are niște caracteristici formidabile. Înseamnă, rînd pe rînd și de la caz la caz, ceea ce vrea fiecare dintre cei care îl folosesc. Bineînteles, fiecare îi găsește și folosește întelesul care îl servește mai bine. O idee, pe cît de alunecoasă, pe atît de utilă, pentru că este sursă de imunitate morală: poate motiva orice atitudine sau actiune, ba chiar trebuie să te consideri nedreptătit dacă, luptînd sub flamura sa nobilă, nu ești lăudat ca demn reprezentant al neamului tău. Este o idee care poate justifica crima și, de departe, cu gratie, încălcarea legii. Dar o idee asupra căreia niciodată nu a avut loc în România de după 1989 o dezbatere publică reală, pentru a se ajunge la o convenție asupra continutului minimal al conceptului. Este vorba despre conceptul de interes national. În lipsa unei definitii descriptive minime asumate de o majoritate gînditoare, interesul national a devenit curva tuturor demagogilor, politrucilor și, dacă au anvergura necesară, infractorilor încoltiti. Este destul să spui că ai actionat din rațiuni legate de interesul național pentru a anihila urmările normelor legale sau morale. Dacă te consideri depozitarul adevărului despre interesul național, atunci ești pe o poziție inexpugnabilă, numai tu ai dreptate, nu trebuie să negociezi, dialogul nu are sens, toti ceilalti sînt automat în greșeală. Penibilul ajunge să nu-ți mai fie accesibil. Anul trecut, într-un editorial dintr-un ziar de mare tiraj, după ce făcea o concesie politicii oficiale: e bine să ne integrăm în NATO, un mare gînditor al deceniului nouă se întreabă, totuși, lăcrămos: dar interesul national?

Interesul national poate fi folosit pentru a nu închide o fabrică nerentabilă, fapt echivalat cu dezindustrializarea țării, pentru a păstra o fabrică de armament vetust, pentru a limita libertatea presei, pentru a păstra infractiuni aberante în Codul Penal, pentru a da derogări clientelare de la Codul Vamal sau de la legile fiscale, pentru a nu face publice dosarele foștilor informatori, pentru a importa motorină prin firmele lui Costea, fără licitație și la suprapret, pentru a nu da pămînturile și casele înapoi ca să nu și le ia și ungurii pe ale lor, pentru a-ți încălca promisiunile făcute aliatilor externi, pentru a încălca embargouri, pentru a încuraja minerii să iasă în stradă, pentru a păstra monopolul marilor regii, toate care de care mai strategice, asupra bugetelor familiale ale românilor, pentru a păstra o birocratie înfiorătoare cuprinsă de secretomanie, pentru a instala fire scurte, respectiv pentru a tine secrete negocierile, pentru a nu îi judeca pe indivizii care s-au făcut vinovați de crime în decembrie 1989, membri ai unor instituții de importantă națională, în general pentru orice monstru politic ar naste o minte mai mult sau mau putin limpede.

Interesul național, cu derivatele sale: economia natională, industria natională, siguranta natională, sistemele nationale, companiile nationale trebuie să iasă, prin dezbatere, rationalizare și obiectivare, din sfera tabu-ului și să intre în sfera bunurilor publice firești, supuse unei dezbateri continue pe o piață a ideilor cu actori necrispati, neexaltați, neafectați de prejudecăți, complexe și interese. Această dezbatere trebuie să separe foarte bine interesul general al cetățenilor României de miturile, complexele publice sau private și interesele pe care le ascund, de-a valma, majoritatea discursurilor despre interesul national. Dacă sindicatele de la CONEL, de pildă, vorbesc de sistemul energetic national ca despre o manifestare a sacrului, noi trebuie să ne dăm lucid seama că adevăratul interes public este să avem o piată a energiei care să ducă la scăderea preturilor și creșterea calității serviciilor pentru fiecare dintre noi. Dacă politicieni naționaliști condamnă tratatul cu Moldova pentru că împiedică unificarea, văzută probabil ca o orgie de cîntece și îmbrătișări amînată pînă acum doar din motive tehnice, atunci noi, cei mai lucizi, trebuie să ne luăm precautia esențială de a ne asigura că Moldova va și avea cu cine să se unifice mai tîrziu, respectiv cu o Românie prosperă și puternică.

O concretizare recentă a apelului la interesul national pentru evadarea din cîmpul responsabilitătii personale a produs-o reactia directorului Petrom, Ion Popa, care a declarat că a aprobat acele livrări de motorină către Insula Mare a Brăilei în calitate de director al unei societăți nationale, în încercarea de a ajuta economia natională.

Îndoielile cu privire la cît de motivată a fost arestarea lui Ion Popa apăreau ca fiind în principiu justificate pînă cînd acesta a recurs la un arsenal al disculpării tipic celor care se simt destul de vinovați pentru a căuta scăparea în valori situate într-un spațiu „sacral", dincolo de lege. Limbajul de tip facturi, reeșalonări, contracte, clauze asiguratorii era mult mai potrivit cu situația sa. Valoarea unei companii de stat, oricît de fabuloasă sau de strategică ar fi ea pentru bugetul statului sau pentru economie, nu poate să confere imunitate conducerii acesteia.

Interesul national ca produs finit al dezbaterii dintr-o societate este transpus în legile acelei societăți. De aceea, în mod normal, nu poate să existe o contradictie durabilă între interesul national sau public și sistemul de legi dintr-o tară.

Sorin MOISĂ

SPORT

Măruntа ciupeală

Meciul cu Portugalia s-a înscris în tiparele genetice ale echipei naționale, românii știind la perfecție să distrugă jocul adversarului. Pentru a cîștiga, însă, mai trebuie să și construiești

La sfîrșitul partidei de fotbal dintre Portugalia și România, disputată sîmbătă la Arnhem, prima reactie a antrenorului Emerich Ienei a fost să-l dojenească părintește pe fundașul Contra, aruncîndu-l pe bravul fundaș dinamovist în bratele deznădejdii, în postura de tap ispășitor. Ce a făcut însă atît de grav jucătorul poreclit „Guriță"? În ultimele secunde ale partidei, Contra a executat un aut mult în fată, mingea ajungînd la un jucător portughez, care a obtinut lovitura liberă precedentă acelui gol nenorocit. Ienei i-a reproșat fundașului tricolor că nu a trimis mingea cît mai departe de poarta noastră, pentru a trece cele cîteva secunde necesare conservării rezultatului alb. Contra, însă, a riscat, sperînd într-un ultim atac victorios, ceea ce n-ar fi fost pe placul bătrînului tehnician. Dacă jucătorul nostru nu ar fi „gafat", am fi obtinut un egal prestigios cu Portugalia. Așa, însă, ne multumim cu o înfrîngere onorabilă.

Dacă am început editorialul de fată cu reproșurile lui Ienei este, pur și simplu, pentru că declaratia antrenorului se înscrie perfect în filosofia fotbalului românesc din ultimele decenii, filosofie care poate fi rezumată în două cuvinte: mărunta ciupeală. De treizeci de ani încoace, românii care se joacă cu balonul rotund au învătat o lecție pînă la virtuozitate: aceea de a distruge jocul adversarului. Într-adevăr, obsedati de Figo și Rui Costa, antrenorii noștri s-au concentrat exclusiv pe anihilarea lor. În rest, conform vechilor noastre marote, poate iese ceva: o gafă a lui Jorge Costa sau Dimas, un șut inspirat al lui Hagi sau Dorinel (să ne amintim de Porto). Echipa României a ajuns la un asemenea stadiu încît nu poate fi învinsă la scor nici de Brazilia, nici de Franța, nici de Italia, fie ele în zi de gratie. Poate pierde onorabil, poate, într-o formă maximă, să scoată o remiză de răsunet și, dacă mai pică ceva, ar putea ieși și victoria. Cum a fost, de pildă, la Toulouse cu aceeași Anglie pe care trebuie s-o învingem, dacă mai dorim o calificare în sferturi și un rezultat prestigios cu Italia. Numai că, pentru a ajunge mai sus, nu e suficient să distrugi. Trebuie să mai și construiești.

„Poate pică ceva"... Aceste trei vorbe ar trebui să fie motto-ul înscris cu litere de aur pe fatada Federației Române de Fotbal. Virusul temporizării, adus acum 30 de ani de Angelo Niculescu, a pătruns în ADN-ul fotbalistului îmbrăcat în trei culori, transformîndu-se în cancer. Și chiar dacă ideea lui Angelo a ajuns la naftalină, a rămas doar filosofia temporizării. Nu trebuie să ne grăbim, trebuie să nu lăsăm adversarul să joace, să pasăm înainte și înapoi, pentru a-l enerva, a-l scoate din ritm și, în rest, Dumnezeu cu mila. Poate pică ceva... Au existat tehnicieni, ca Valentin Stănescu, Mircea Lucescu sau Victor Piturcă, antrenori care au încercat să schimbe tactica echipei naționale. Aproape toți s-au întors spășiți la matcă, zestrea ereditară fiind prea puternică. Iar atunci cînd președintele FRF, Mircea Sandu, sentimental cu cei care i-au creat propria aureolă, a decis că acești jucători trebuie să aibă o ultimă șansă de a se afirma pe cele mai înalte culmi, a găsit omul potrivit la locul potrivit. Din moment ce un antrenor tînăr nu se poate impune în fata camarilei Hagi - Popescu - Petrescu, cine ar fi mai indicat decît moș Ienei, tehnicianul ideal pentru micuța ciupeală?

Meciul Portugalia - România a fost pregătit minuțios. S-au găsit antidoturi perfecte pentru vedetele lusitane. Figo n-a mișcat, Rui Costa a fost un anonim, nu mai vorbim de Joao Pinto. Dar, ce folos? Nu ne-a învins nici unul dintre ei, ne-a bătut Costinha, jucător de rezervă la AS Monaco. Ne-a învins Costinha, pentru că fundașul Cosmin Contra a vrut să schimbe, în cinci secunde, configurația genelor din ADN-ul tricolor. Cel puțin așa vrea să lase să se înteleagă Emeric Ienei: ne-a bătut Costinha, din vina lui Contra. Dar realitatea este alta: ne-am bătut singuri. Cu exceptia primei jumătăți de primă repriză, cînd portughezii au stat călare pe noi și am rezistat cu succes (că la asta nu ne întrece nimeni!), restul meciului de la Arnhem a fost la mîna noastră. Ba mai mult, după pauză, simtind că nu-i merge jucărica, antrenorului portughez Humberto Coelho i-a intrat frica în oase și a sunat retragerea. În cel mai pur stil românesc, dar cu o singură diferentă: lusitanii aveau trei puncte în buzunar și își permiteau o remiză. Din nefericire, noi nu.

Dacă există un Dumnezeu al fotbalului, acesta a pedepsit echipa României, întorcîndu-și fata spre Portugalia. Pentru că, zice o vorbă românească, „Dumnezeu îți dă, dar nu-ți pune în traistă". Dar același zeu al celui mai iubit sport a mai dat o șansă românilor. Anglia a bătut Germania, oferindu-le șansa unei schimbări fundamentale în numai trei zile. Poate și suspendarea lui Hagi se înscrie în coordonatele aceleiași predestinări oculte, fiindcă schimbarea fundamentală se face și prin sfărîmarea emblemelor. În meciul cu Anglia nu mai ține principiul „poate pică ceva", fiindcă de la Hagi nu mai are ce să pice. În meciul cu Anglia trebuie să abordăm o altă lozincă, neobișnuită pentru Ienei și tricolori: „totul sau nimic!". Meciul cu Anglia trebuie cîștigat, și încă la un scor concludent, pentru a contracara eventualele surprize neplăcute de la meciul Germania - Portugalia. Pare imposibil, nu-i așa? Dacă echipa noastră s-ar fi numit Anglia sau Germania, nimic n-ar fi imposibil. Dar sîntem români și purtăm, fatalmente, germenul național al ciupelii mărunte. Astfel încît, trebuie să spun - deși aș da orice să mă înșel - calificarea noastră în sferturile de finală la Euro 2000 nu pare imposibilă. Este imposibilă!

Nicolae GRECU

UNGHIUL DE TRAGERE

Pîine și circ

Val CONDURACHE

Toată lumea este de acord că generația lui Hagi a fost generatia de aur a fotbalului românesc. Scriu aceste rînduri fără pretenția de a exprima un punct de vedere autorizat. Am ajuns, iată, la o vîrstă cînd îmi pot permite să afirm că am fost martor (spectator) la nouă turnee ale Cupei Mondiale și la nouă turnee finale ale Campionatului European de fotbal. I-am văzut jucînd pe Ozon și Voinescu, Petschowski și Constantin, Dobrin, Dumitru, Dumitrache, Dinu, Lucescu, Dembrowski, Iordănescu, Marcel Răducanu, Balaci, Ștefănescu, Geolgău, Cîrțu, Dudu Georgescu și pînă la Hagi, Belodedici, Lăcătuș, Gică Popescu, Adrian Ilie. Am putut să-i compar pe toți acești jucători cu mari jucători ai lumii, pe care de asemeni i-am văzut jucînd, pe viu și, de cele mai multe ori, în transmisii televizate. Nu-i mai numesc aici, pentru că lista lor este și mai lungă și există riscul să uit, în fuga mașinii de scris, nume mai importante decît acelea pe care le-am pomenit. În continuare (am mai spus-o și cu altă ocazie) nu sînt convins că Hagi este cel mai mare fotbalist pe care l-a avut fotbalul românesc. El este cel mai complet. A avut mai multă ambiție, mai mult orgoliu, mai multă disciplină, mai multă luciditate, mai mult noroc decît Dobrin, nu și mai mult talent. A fost mai eficient, a slujit mai bine fotbalul românesc, s-a confundat mai bine de cincisprezece ani cu destinul echipei naționale, dar nu a fost niciodată un vrăjitor. L-am prețuit întotdeauna mai mult decît pe Dobrin, pentru că nu s-a lăsat sedus de tentațiile care înconjoară o mare vedetă. A avut norocul să plece în străinătate, unde a învățat foarte repede ce înseamnă profesionismul. Lui Dobrin nu i s-a dat voie să plece. Hagi a plecat la 24 sau 25 de ani. Destinul lui și al generației sale datorează enorm schimbărilor petrecute după 22 decembrie 1989. Din 1990 și pînă acum cei mai valoroși jucători români joacă în mari cluburi ale Europei. Generația de aur a fotbalului românesc datorează foarte mult libertății de a nu juca într-un campionat pitic și vîndut.

Sînt mîhnit și supărat pe întîmplare, ca toată lumea. Șansele noastre la aceste campionate europene au fost ruinate de o echipă care nu și-a propus să ne învingă și - cu excepția ultimelor secunde, cînd a forțat norocul - nici n-a făcut nimic ca să merite victoria. Nu e putin lucru să pierzi în fața cuiva care nu vrea să te bată și care o repriză întreagă a jucat cu ochii la ceas. Golul primit a fost un gol prostesc, dar la această prostie au colaborat șase sau șapte jucători pe care nu-i mai numesc. Probabil că nici ei nu au somn de atunci și pînă acum. Sînt extrem de mîhnit și sînt convins că soarta ne-a jucat o farsă urîtă. Să nu uităm că și la Porto soarta și-a vîrît coada între România și Portugalia, dar atunci ea a ținut cu noi. Atunci, Portugalia a pierdut prostește un meci pe care-l putea cîștiga.

„Supărarea nu mă face să fiu nedrept cu această generație de aur, dar dacă ea este cu adevărat de aur, atunci înseamnă că fotbalul nostru nu este unul de 14 carate."

Supărarea nu mă face să fiu nedrept cu această generație de aur, dar dacă ea este cu adevărat de aur, atunci înseamnă că fotbalul nostru nu este unul de 14 carate. Lăsăm la o parte echipele mari ale lumii. Ele au avut perioadele lor de domnie. Echipele mici - și noi sîntem între echipele mici - au avut momentul lor de glorie atunci cînd au avut o generație de aur. Ungaria a fost vicecampioană a lumii. Danemarca a fost campionată a Europei. Iugoslavia a fost vicecampioană a Europei și a jucat o semifinală de Campionat Mondial. Portugalia a obținut o medalie de bronz la Cupa Mondială din 1966. Polonia a luat două medalii consecutive la Cupa Mondială, cu Lato, Dejna și Tomaszewski. Bulgaria lui Stoicikov s-a clasat pe locul trei la Cupa Mondială. Belgia a jucat o finală de Campionat European. Suedia ne-a eliminat în sferturi la editia din SUA și în 1958 a jucat finala cu Brazilia. Generația noastră de aur a ratat un campionat european (pe al doilea, în curs de desfășurare, este pe punctul să-l rateze). A fost eliminată de două ori în optimi la Cupa Mondială (în 1990, în Italia, și în 1998, în Franta) și o dată în sferturi (în SUA, în 1994). În 34 de ani de existentă ca spectator nu am trăit nici o satisfactie mare cu echipa națională de fotbal. Amintirile mele frumoase se opresc la mijlocul deceniului nouă, la Craiova și Steaua, două echipe care-au jucat un alt fel de fotbal decît acela, cu Hagi sau fără Hagi, pe care „naționala" l-a jucat de la Angelo Niculescu încoace. Este foarte puțin pentru memoria unui spectator fidel și pătimaș. Aș încheia fără ranchiună, dar și fără clementă: naționala română de fotbal nu merită spectatorii pe care îi are. Hagi și colegii săi ar trebui să vadă de cîteva ori șirul de oameni abătuți care părăsea Piata Revolutiei, în ploaie, după partida cu Portugalia. În anul acesta al secetei, românii riscă să rămînă și fără pîine, și fără circ. ■

TEUTONUL ROMÂN

A venit toamna

Michael ASTNER

Săptămîna trecută, stînd la cafeaua și tigara de dimineață în bucătărie, am remarcat cu surprindere că unul din cei doi plopi din fata (de fapt: spatele) blocului se-ngălbenise complet. În următoarele zilele de caniculă, cînd pe-un soare torid băteau vînturi secetoase, plopul a început să-și piardă toate frunzele. Acum, dacă stau în bucătărie, dintr-un anumit unghi nu văd decît plopul desfrunzit. Conjugat cu scăderea drastică a temperaturii (de la aproximativ 35 la 15 grade Celsius, cît îmi măsoară termometrul momentan!), din unghiul acesta, e toamnă. Ascult Ducu Bertzi: ***„Ferească, Dumnezeu, dacă mai poate/pe fiecare de singurătate!/Acesta-mi pare lucrul cel mai greu,/ferească-mă de mine, Dumnezeu,/atît de singur sînt pe acest pămînt/că nimeni nu va ști dacă mai sînt."***

Afară, din cînd în cînd, hărmălaie mare: se-ncaieră cîinii de cartier cu intrușii. Cu cîinii intruși, străini de cartier sau, mă rog, de zona aceasta dintre blocuri, stăpînită de o anume haită. Dacă nu mă-nșel, una din explicații este că-i timpul împerecherii. La fel ca-n consiliile județene, municipale, comunale. Mai rămîne de văzut care primar cîștigă. Acolo unde azi, cînd scriu rîndurile acestea, are loc turul doi. Care, nu-i așa, are premise mult mai favorabile: nu tu caniculă, nu tu tentația de-a ieși la iarbă verde (care nu prea mai este verde nicăieri... – a venit toamna, nu?). Ascult Ducu Bertzi: ***„Ferească-mă noroiul de noroaie,/ferească-mă plouîndul nor de ploaie/ferească-mă singurătatea mea/ca singur să mă nărui pe podea,/atît de singur sînt pe acest pămînt/că nimeni nu va ști dacă mai sînt."***

Mai fumez o tigară, mai iau o gură de cafea. Răsfoiesc ziare, reviste. Din ***„Ziarul financiar"*** de vineri (cel cu lăudabilul suplimentul de cultură, ***„Ziarul de duminică"!)*** aflu că Emil Botea și-a închiriat locuința (vila) lui Emil Botea, directorul Băncii Populare Române, pentru o chirie modică de 5000 $ pe lună. Care-i problema?, vor zice unii. Problema este că Emil Botea este Emil Botea. Și că Emil Botea, persoana particulară, stă în continuare în casa sa care figurează drept „sediu" al cooperativei de credit BPR, al cărei director este. Dr. Jekyll și Mr. Hyde. Schizofrenie curată. Desigur, am mai preluat eu prea-frumoasa vorbă nemțească: mai bine schizofren decît singur cuc. Conducerea băncii, schizofrenă și ea (doar n-o să-și lase directorul în... ploaie!), comunică: ***„nu a existat sub nici o formă intenția din partea d-lui Botea, de-a frauda sau prejudicia banca"***. Dar ce-a existat, Doamne iartă-mă? Emil Botea nu știe ce face Emil Botea? Cu banii deponenților. Auzi, n-a existat sub nici o formă intenția... de-a frauda sau prejudicia banca. ***Cățeluș cu părul creț. Fură rața din coteț. El se jură că nu fură. Dar l-am prins cu rața-n gură.*** Elsejurăcănufurădarl-amprinscurațangurăelsejurăcănufurăîăîăîă... Cățeluș cu botul lat vila și-a-nchiriat. Ei se jură că nu fu intenționat, nici fraudă nu fu, nici prejudicii nu fură, ci doar o sinecură, zicem noi, pentru cei doi, pentru Botea Doctor și Emil Mister.

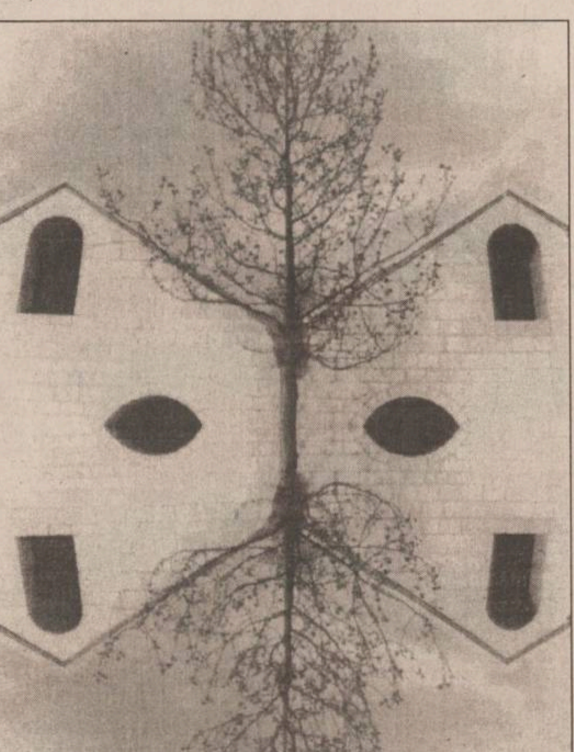

Răsfoiesc ***„Dilema"***. Tema din ultimul număr: ***Cum să vorbim despre patriotism.*** Florin Abraham (doctorand în istorie, Universitatea „Babeș-Bolyai", Cluj) semnează articolul ***„Feriți-vă de patrioți! – despre cei care iubesc țara în abstract, dar o fură în concret"***. Răzvan Rădulescu (scriitor) se-ntreabă: ***„De ce-aș pleca? De ce-aș mai rămîne?"*** Adaug eu: măcar de-ar fi cîștigat băieții, ieri, meciul acela dezastruos cu Portugalia. Măcar de-ar cîștiga ultimul meci. Dar, vai, mentalitatea de învingători invocată în prealabil unde le-a rămas? Sigur, șanse mai sînt. Matematice. Vom trăi și vom vedea. Apropo de meciul România-Portugalia: un fotbalist german de la o echipă care lupta împotriva retrogradării a spus o vorbă memorabilă: ***Erst hatten wir kein Glück, dann kam auch noch das Pech hinzu/Mai întîi n-am avut noroc, iar apoi am mai avut și ghinion***. Tricolorilor, însă, le-a mai lipsit ceva, mai ales ieri: vointa ***vizibilă*** de-a cîștiga, acel ***Kampfgeist*** (spirit de luptă) atît de des invocat vizavi de nemți. Care au pierdut și ei în meciul cu Anglia, dar nu se poate spune că n-au luptat din răsputeri ca să întoarcă rezultatul. N-a fost să fie, ca s-o zic în spiritul autohtoniei. ***„Și gura să-mi aud cum milă cere/vreunor pași din vreo apropiere/și fără nimeni să mă sting în glas/pe lume cît de singur am rămas/atît de singur sînt pe acest pămînt/că nimeni nu va ști dacă mai sînt."***

Sigur, șanse mai sînt. Matematice. ■

AGORA

Un cumul de naivități

Barbu CIOCULESCU

Dacă, așa cum se pare, calculul actualilor guvernanti a fost ca, ulterior a trei ani de continuă scădere a nivelului general de trai - sacrificiu de neocolit în împrejurarea unei moșteniri catastrofale, acceptată tale quale, adică fără prompta trimitere în fata instantelor a unor culpabili cunoscuți -, cel de-al patrulea, de revenire, de ușoară creștere, să readucă popularitatea Conventiei Democrate, putem constata că această socoteală s-a bazat pe o eronată apreciere a limitei de andurantă socială.

Dl. Ion Diaconescu a spus în felul său, mai simplu, că, la vot, lumea a sancționat scăderea nivelului de trai. Politica strîngerii curelei a fost, de altminteri, și aceea pe care, cu tenacitate, ne-au preconizat-o forurile internaționale finantatoare, simtitoare la raportul productie/consum, la căznita noastră politică de privatizare, la dezamăgitoarea lentoare a actului de decizie, minat de modul foarte diferit în care au conceput Reforma fortele reunite în coaliția guvernamentală. Este de crezut că lupta cu timpul fusese prevăzută în ultimele săptămîni de opozitie - în 1996 - ale Conventiei Democrate, din moment ce liderul acesteia, dl. Emil Constantinescu, anunța un program de redresare de două sute de zile.

Este tîrziu și lipsit de rezonanță să ne întrebăm în ce chip au folosit timpul guvernanții de astăzi. Rămîne clar că dacă n-au izbutit încheierea Reformei, în schimb au dus enorma massă salariată la situatia de a-și consuma veniturile în plăți de taxe, respectiv de a-și plăti la costuri internationale serviciile și obligatiile, atunci cînd dispune de a opta parte din salariul echivalent în Uniunea Europeană.

Paradoxal, cu toată această severă cură, ducînd pacienții la exasperare și scotînd multimile în stradă, forurile internaționale n-au apreciat eforturile Puterii de a-și onora promisiunile, lipsind-o trei ani de zile de o minimă resursă de redresare. Practic, s-a pus accentul pe cel mai sensibil indice, al rentabilității, acel factor care ignoră deosebirile de meridian, de climat, de bios, la urma-urmei, precum și de strictul complex factorial a ceea ce constituie o piată. Ideea economiștilor supraveghetori a fost că românul poate fi bușit în arena concurentialității - cam așa cum, la vremea sa, Mussolini îi menea pe italieni la cucerirea gloriei, prin lovituri de talpă la fund.

Evidenta înapoiere a pietei românești justifica intransigenta, dar transforma și guvernarea decisă să aplice asprele principii ale austerității într-un cîmp al tuturor resentimentelor, într-un tap ispășitor. Iar dintre multele departamente ale Puterii a lipsit sau a activat sumar unul singur, însă esential: acela al comunicării cu societatea. De la gura sobei sau din coltul de răcoare, glasul autorității nu s-a auzit, spre a făgădui, din primul ceas, ceea ce pregătea: sudoare, lacrimi, sacrificiu.

Era de datoria Puterii s-o facă, atunci cînd se bucura de întreaga credibilitate. Scuza că nici ea n-a fost, multă vreme, constientă de situație, explică, dar nu și justifică. Între necrutătoarele exigente ale unui program ce trebuia să schimbe fata țării, cu suferinte și cerințele de compromis ale unei politici fascinate să cîștige ziua și săptămîna, Puterea nu s-a decis. Că a fost de vină nefericita, pe cît de inevitabila aliantă dintre Conventia Democrată și Partidul Democrat - alianta dintre butoiul de pulbere și chibrit -, lucrul are puțină importantă.

Declinul s-a prelungit, pacientul operat pe viu nu s-a vindecat. El a devenit ostil, își exhibă plăgile, în punctul în care-și manifestă intentia de a readuce la putere formatia d-lui Iliescu, aceea care i-a cauzat, șapte ani, un rău încă și mai mare. Un vot negativ a adus la putere Coaliția, un vot negativ tinde să o răstoarne în tîrziul toamnei. Răgazul pare prea scurt pentru recuperarea opiniei publice majoritar convinsă fie că n-a existat un calendar al priorităților, fie că acesta a fost eronat. Altcum, rezultatele alegerilor locale care ar fi trebuit să pună un lighean cu jăratic sub fotoliile diriguitorilor Conventiei - dar aceasta se mai și divizase! - nu produc reactia de febră mare a organismului care luptă cu maladia. Nu pare că se adună forta de a trage consecintele.

Cît despre a intentiona, în toiul canicularei veri a anului 2000, procesul trecutelor guvernări iliesciene, al mineriadei din iunie, a sconta pe renașterea spiritului Pietei Universității, pe sprijinul intelectualității - o minoritate, oricum! -, a activa, la spartul tîrgului, o justiție care n-a mișcat la mortii mineriadelor pînă cînd n-a intervenit prescriptia: ce mai cumul de naivități! ■

❖ PULS ❖ PULS ❖ PULS ❖ PULS ❖ PULS ❖ PULS ❖ PULS ❖ PULS ❖ PULS ❖ PULS ❖ PULS

S-au ridicat interdicțiile de pe copiatoare

Cică, în perioada campaniei electorale, în unele întreprinderi de stat s-au luat măsuri speciale pentru ca acestea să nu fie ulterior acuzate că și-au folosit mijloacele de producție în enteresul vreunui catindat. Bunăoară, la una dintre ele s-a restricționat extrem de sever accesul la copiator, astfel încît un angajat simpatizant al vreunui partid să nu poată multiplica materiale electorale. S-a instituit o procedură care suna cam așa: dacă aveai nevoie să faci o copie unui document, trebuia să te prezinți c-o cerere în care să precizezi de ce trebuie să copiezi documentul, cîteva amănunte despre conținutul acestuia, după care cererea mergea la șeful de secție. Acesta se ducea la directorul adjunct, căruia îi prezenta cererea, acesta o semna (ori nu, dacă nu era în regulă), după care șeful de secție o contrasemna, primea cheia de la copiator și apoi, în prezența a doi martori, se efectua copierea documentului. Acum campania electorală s-a terminat, iar restricțiile privind fotocopierea documentelor vor fi ridicate. Unii funcționari și-au exprimat însă regretul în legătură cu ridicarea interdicțiilor. „Păcat, dom'le", ne-a declarat unul dintre ei, care a dorit să-și păstreze anonimatul, „că aveam și noi oleacă de activitate. Acuma iar o să ne plictisim ziulica întreagă". Noroc că nu mai e chiar așa de mult timp pînă la alegerile din toamnă.

ROMANIA 1

12,00 Jurnal

12,10 Surprize, surprize (r)

14,00 Jurnal

14,15 TVR Craiova. Ştirile Sudului; Crai de Curte Veche: Dor de Izverna; Repere culturale oltene.

15,00 Pro Patria

16,00 Emisiune în limba maghiară. Cronica săptămînii; Cum este corect în limba maghiară?

17,30 Jurnal

17,40 Agenţia de plasare. Noi locuri de muncă în ţară; Profiluri de meserii; Răspunsuri la scrisori.

18,00 Euro Ştiri

18,15 Orice e posibil, ep. 20

18,40 Hiller şi Diller, ep. 16

19,05 Corect!

19,10 Sunset Beach, ep. 705

20,00 Iartă-mă

20,50 Jurnal. Meteo.

21,25 Sport

21,35 Fotbal Euro 2000: Italia - Suedia (grupa B)

23,35 Jurnalul Academiei Caţavencu

23,50 Euro Fotbal

23,55 Jurnalul de noapte

1,00 Fotbal Euro 2000: Turcia - Belgia (grupa B)

TVR 2

12,00 Tip-Top, Mini-Top (r)

12,45 Un popas pe săptămînă (r)

13,00 Globul dragonului (d.a.)

13,30 Medalion de interpret: Ion Dolănescu

14,00 Toti împreună (emisiune realizată cu concursul studiourilor teritoriale şi dedicată tinerilor apartinînd minorităţilor nationale)

14,45 Ştiri

14,50 Euro Fotbal (r)

16,45 Domnişoara Andreea, ep. 15

17,35 Femeia misterioasă, ep. 63

18,30 Telejurnal TVR2

19,00 Ştiri bancare şi bursiere. Meteo

19,05 Se întîmplă acum

19,40 Punct şi de la capăt (revistă de atitudine culturală)

21,15 E dreptul tău!

21,45 Poveşti de weekend: În direct (Polonia, 1996) Cu: Bartosz Opania, Tadeusz Bradecki, Krzysztof Luft, Monika Kwiatowska, Henryk Bonkolowski, Kaloc Strasbourger. Regia Krzysztof Zanussi.

22,40 Lumea vitezei

23,20 Ştiri

23,25 *Bucuriile muzicii.* Bach 2000

0,15 TVM. Mesager

PRO TV

7,00 Bună dimineata, Pro TV e al tău!

10,00 Tînăr si nelinistit (r)

10,50 Lege şi ordine (r)

11,40 Baby Boom, ep. 9

12,15 *Goana după vis* (dramă, SUA, 1985). Regia Harold Becker.

14,20 Dreptate finală (dramă, SUA, 1993).

16,00 Tînăr si nelinistit, ep. 1028

16,50 Sens unic

17,00 Ştirile Pro TV

Millennium. Clasic şi modern

17,30 Viata bate filmul (talk show)

18,20 Dădaca, ep. 119

18,50 Chestiunea zilei pe scurt

19,00 Ştirile Pro TV

19,50 Chestiunea zilei pe scurt

Momente de aur ale Jocurilor Olimpice

20,00 De Crăciun, cu dragoste (romantic, SUA, 1997). Regia Jerry London. Cu: Tim Matheson, Melissa Gilbert, Michelle Trachtenberg.

21,55 Ştirile Pro TV

22,00 Chestiunea zilei

23,30 Ştirile Pro TV. Euro 2000.

0,00 Buletin olimpic

Millennium. Clasic şi modern

0,15 Lege şi ordine, ep. 11

1,00 Dădaca (r)

1,30 Dreptate finală (r)

3,00 Ştirile Pro TV

3,15 Goana după vis (r)

5,00 Babylon 5, ep. 75

5,45 Miracolul tineretii, ep. 77

6,15 Viata bate filmul (r)

ANTENA 1

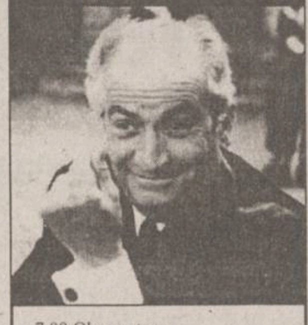

7,00 Observator

7,55 Aerobic Show

8,00 Dimineata devreme

10,00 Ştiri

10,10 Drumul spre casă (dramă, Canada, 1995). Cu: Alan Arkin, Chad Krowchuck. Regia Michael Scott.

12,00 Burlacul

13,00 Ştirile amiezii

13,15 Pericol iminent

14,00 Camila

15,00 Scandalul, ep. 58

16,00 Suflet rebel, ep. 61

17,00 Ştiri

17,25 Labirintul pasiunii, ep. 49, 50

19,00 Observator

20,00 *Hibernatus* (comedie, Franţa, 1969). Cu: Louis de Funes, Claude Gensac, Bernard Alane. Regia Edouard Molinaro.

22,00 Observator

22,50 Moloney, ep. 10

23,50 Euro 2000 la Antena 1

0,30 Navarro

2,00 Scandalul (r)

3,00 Suflet rebel (r)

4,00 Labirintul pasiunii (r)

5,30 Trei destine

ACASA

10,00 Căsuta povestilor (r)

10,30 Doctorul casei (r)

11,00 Dragoste şi putere (r)

11,30 Ia-mă acasă! (r)

12,00 Columbo: Un caz de imunitate (r)

13,15 Guadalupe

14,45 Antonella

15,45 Milady

16,35 Dragoste şi putere

17,00 Căsuta povestilor

Acasă la români

17,15 Acasă la bunica

17,30 Trei femei

18,30 Ştirile de Acasă

Vremea de acasă

19,05 Războiul pasiunilor

Vremea de acasă

20,00 90-60-90 Fotomodele

21,00 Femeia vietii mele

22,00 Cinemateca de acasă: "Spre binele lor" (dramă, SUA, 1993). Regia Ed Kaplan. Cu: *Elizabeth Perkins*, Charles Haid, Kelli Williams

PRO TV INTERNAŢIONAL

0,00 Ştirile Pro TV

1,00 Chestiunea zilei pe scurt

1,10 Chestiunea zilei

2,50 Revista presei

3,00 Ştirile Pro TV. Profit

3,15 P(r)oezia

3,20 Profetii despre trecut

4,15 Acasă la bunica

4,30 Viata bate filmul (talk show)

5,15 Acasă la români

5,30 Promotor

6,00 Ştirile Pro TV

6,30 Ştirile de Acasă

7,00 Bună dimineata, Pro TV e al tău!

HBO

10,00 Dancer, Texas (dramă, SUA, 1998). Regia Tim McCanlies.

11,30 Ursul (aventuri, SUA, 1988). Regia Jean-Jacques Annaud.

13,00 Pilgrim (thriller, "Pilgrim", SUA, 1999). Regia Harley Cokeliss.

14,30 Fetele rele cuceresc Vestul (western, SUA, 1994). Regia Jonathan Kaplan.

16,15 Ştiu ce ai făcut astă-vară (horror, SUA, 1997). Regia Jim Gillespie.

18,00 Militia (thriller, SUA, 2000). Regia Jay Andrews.

19,30 O miză de milioane (acţiune, "Made Men", SUA, 1999). Regia Louis Morneau.

21,00 *Ca un peşte pe uscat* (dramă, "Counter Punch", SUA, 1999). Regia Geoffrey Edwards.

22,30 Totul despre sex: Evolutie (s)

23,00 Showgirls (dramă, SUA, 1995). Regia Paul Verhoeven.

1,15 Nu poti uita trecutul (dramă, SUA, 1996). Regia Steven Schachter.

PRIMA

7,00 Milagros (r), ep. 46

8,00 Taifas (magazin matinal)

Caricatura zilei

13,00 Milagros, ep. 47

14,00 Obiectiv (r)

15,00 Viper (r), ep. 56

15,55 Clip Art

16,00 Salvaţi de clopoţel (s)

17,00 Viper, ep. 57

17,50 Cronica cîrcotaşului (haz de necaz)

18,00 Focus (stiri). Caricatura zilei

18,30 Impact

19,00 Cronica cîrcotaşului (haz de necaz)

19,10 Cavalerul rătăcitor, ep. 22

Caricatura zilei

20,00 Jimmy the Kid (comedie, SUA, 1982). Cu: Gary Coleman, Paul Le Mat, Pat Morita. Regia Gary Nelson.

21,45 Stiri pe scurt. Meteo

21,50 Cronica cîrcotaşului (haz de necaz)

22,45 Caricatura zilei - retrospectiva

23,00 Detectivi de elită, ep. 75

23,55 Clip Art

0,00 Focus (r)

Caricatura zilei

0,30 Impact (r)

1,00 Cronica cîrcotaşului (r)

TELEM'

14,00 Desene animate

15,00 BAT 21 (r)

16,30 Documentar

17,00 Dialog cu edilii orasului

19,00 Club "M" (divertisment)

20,00 Desene animate

20,30 Armă mortală (actiune)

22,00 Tele Obiectiv

22,30 Bani murdari (actiune)

0,00 Film artistic

TV EUROPA NOVA

7,00 Stiri

7,10 Bună dimineaţa, România

9,00 Fereastra deschisă - matinal radio-tv

10,00 Teleshopping

10,30 Cutia muzicală (r)

11,00 Senzaţional cu Dan Diaconescu (r)

12,00 Film documentar (r)

12,15 Ora unu a venit (r)

15,00 Teleshopping

15,30 Post Meridian

17,00 Pînza de păianjen. Invitat: Nicolae Tomescu, jurnalist

18,00 Videoclip

18,10 Puzzle - concurs de cultură generală

18,30 Infonova

19,00 Telejurnal

19,45 Economic ABC

20,00 Gura lumii

20,15 Film documentar

21,00 Senzational cu Dan Diaconescu

22,00 Ofsaid

0,15 Nopti albe

1,00 Ora unu a venit

1,05 Nopti albe (continuare)

1,45 Telejurnal

2,30 Economic ABC (r)

2,50 Gura lumii (r)

3,00 Primul pas (r)

4,00 Dati vina pe Corina (r)

5,00 Concert

RADIO NORD - EST

6,30 - 10,00 Micul dejun

10,00-14,00 2 ore'n Schimbul Doi

12,35 Scurtă istorie

13,15 Alo. Generatia Şto?! - telefonul care te surPRINDE - rubrică de Daniel Buzdugan şi Octavian Tudorache

14,00-14,30 BBC: Buletinul de stiri si Actualitatea

14,30-18,00 După amiaza cu Leo. Realizator: Cristi LEOnte

17,00 Puls Nord Est - cel mai important grupaj informativ al zilei

17.45 Scafandrul de Bahlui - tabletă de Cătălin Mihuleac

18.00-18.30 BBC: Buletinul de stiri si Actualitatea

18.30-21.00 Buzduganul de seară

21.00-21.30 BBC: Buletinul de stiri si Actualitatea

21.30-22.00 Puls Nord Est - editia de seară (stiri, reportaje, interviuri, relatări din actualitatea local si natională)

22,00-24,00 Pe limba lui Eros

Talk show realizat de Vasile Mihăescu

0,00-5,30 Noapte rock

RADIO IAŞI

6,00-7,00 Diminetile noastre

7,00-7,30 Radiojurnal Radio România Actualităti

7,30-9,00 Diminetile noastre (continuare)

9,00-9,05 Buletin de stiri; Meteo; Sport; Publicitate

9,05-10,00 Ora de muzică

10,00-11,00 Radiocircuit

11,00-11,05 Buletin de stiri; Publicitate

11,05-12,00 Meridian (Radiomagazin)

12,00-12,05 Buletin de stiri

12,05-13,00 Meridian (continuare)

13,00-13,15 Radiojurnal Radio România Actualităti

13,15-14,30 Actualităti de prînz (14,00 - Ştiri;

14,30-15,00 Succese ale muzicii internationale

15,00-15,10 Buletin de ştiri; Publicitate

15,10-15,45 Dialog interetnic

15,45-16,00 Rezonante etnice

16,00-16,15 Radiojurnal Radio România Actualităti

16,15-17,00 Cotidian sonor

17,00-18,00 Memoria cuvintelor

18,00-18,05 Buletin de ştiri; Publicitate

18,05-19,00 Dedicatii muzicale

19,00-19,15 Radiojurnal Radio România Actualităţi

19,15-20,00 Panoramic pop

20,00-20,30 Gînduri crestine

20,30-21,00 Armonii corale

21,00-21,30 Evenimentele zilei; Sport

21,30-22,00 Pagini muzicale celebre

HOROSCOP

Berbec 21 mart. - 20 apr.
V-aţi bazat prea mult pe norocul dvs. proverbial şi pe faptul că perseverenţa vă scoate din orice necaz. Sînt situaţii cînd nu se mai poate face nimic, la fel ca acum.

Taur 21 apr. - 20 mai
Vă instalaţi cu o autoritate sporită pe o poziţie cu care v-aţi obişnuit de-un timp. Aţi tremurat o idee, însă lecţia aceasta v-ar putea face mai cooperant şi mai realist.

Gemeni 21 mai - 21 iun
Aţi ieşit basma curată, dar aţi tremurat zdravăn, "patronul dvs." avînd a vă reproşa destule. Veţi primi răsplata cuvenită, dar şi reproşurile pe care le meritaţi.

Rac 22 iun - 22 iul
V-aţi îndoit de această reuşită, chiar dacă împins de la spate v-aţi bătut pînă în ultima clipă. Ar fi păcat să credeţi că totul vi se datorează în exclusivitate.

Leu 23 iul - 22 aug
Aveţi pornirea să nu ascultaţi pe nimeni, nici pe cei a căror părere nu diferă prea mult de opiniile dvs. Cei apropiaţi vă cunosc şi vă menajează susceptibilităţile.

Fecioara 23 aug - 22 sept
Performanţa e meritorie, dar trebuie să recunoaşteţi că aţi avut noroc cu carul. Nu v-aţi prezentat prea bine pregătit şi lucrul acesta se vedea de la o poştă.

Balanţa 23 sept - 22 oct
Nu aveţi cui vă plînge, pentru că toţi v-au sfătuit să vă retrageţi la timp. Vă veţi măcina cu întrebări tîrzii, care nu vă ajută să vă regăsiţi echilibrul şi liniştea.

Scorpion 23 oct - 21 nov
Sînteţi dispus să renunţaţi la unele avantaje imediate pentru că aveţi în vedere un cîştig îndepărtat. Dar nu încercaţi să lăsaţi impresia că faceţi un act de caritate.

Săgetător 22 nov - 21 dec
Aveţi pretenţia să vi se treacă cu vederea unele neajunsuri, deşi sînteţi o persoană pretenţioasă. Acceptaţi o întrevedere care nu anunţă nimic bun, nici dvs. nu ştiţi de ce.

Capricorn 22 dec - 19 ian
Luaţi oamenii aşa cum sînt, nu toţi trebuie să vă fie prieteni ca să aveţi pretenţii prea mari. Concluziile la care ajungeţi nu sînt întotdeauna exacte.

Vărsător 20 ian - 18 feb
Vi se tolerează suficiente defecte şi asta pentru că reuşiţi să fiţi o adevărată locomotivă. Energia dvs. lipseşte multora, chiar dacă o canalizaţi uneori spre nimicuri.

Peşti 19 feb - 20 mar
Aveţi impresia că vă puteţi permite unele extravaganţe fără să ieşiţi din comun. Vă este teamă de ridicol mai mult decît vă place s-o recunoaşteţi, preferaţi anonimatul.

Monte Carlo oferă cadouri.

Dă-ne adresa!

colecţia MC Monte Carlo FAN

Eşti fan **Monte Carlo**. Bravo, fii pe fază! Monte Carlo ţi-a pregătit o nouă surpriză: Colecţia Monte Carlo FAN. O mulţime de cadouri pot fi ale tale, **fără tragere la sorţi**! Nu trebuie decât să ne arăţi cât de mult este prezent **Monte Carlo** în viaţa ta. Adună punctele **Monte Carlo**!

Acumulează puncte şi primeşti, fără tragere la sorţi, cadourile din **„Colecţia Monte Carlo FAN"**:
portţigaret = 30 puncte; briceag metalic = 60 puncte; ceas + scrumieră metalică = 100 puncte; aparat foto = 140 puncte.

1 capac* de la pachetul cartonat de 20 de ţigarete = **2 puncte**
1 cod de bare de la pachetul necartonat de 20 de ţigarete = **2 puncte**
1 cod de bare de la pachetul de 10 ţigarete = **1 punct**

**Sunt valabile numai capacele care au în interior scris "Produs de Reynolds Manufacturing (Romania) S.A. C.P. 102-38, Bucureşti".*

Ce trebuie să faci:

► 1. Adună punctele corespunzătoare cadoului dorit din **„Colecţia Monte Carlo FAN"** (vezi punctajul de mai sus).
► 2. Scrie pe o foaie de hârtie numele şi prenumele tău, adresa, data naşterii, seria şi numărul actului de identitate şi răspunsul corect la întrebarea: **„Cum se numeşte colecţia Monte Carlo?"**.
► 3. Menţionează pe aceeaşi foaie de hârtie cadoul dorit, corespunzător punctelor acumulate.
► 4. Trimite totul într-un plic la adresa **C.P. 8 – O.P. 83**, Bucureşti, cu menţiunea **„Colecţia Monte Carlo FAN"**. Data limită de expediere a plicurilor (data limită a poştei) este **31 iulie 2000**. Cadoul va fi expediat după maximum şase săptămâni de la data primirii plicului.

Pentru mai multe detalii asupra acestei promoţii, sună la numărul **01.204.3333**.
Convorbirea este taxată la tarif normal.

La această promoţie pot participa toţi cetăţenii români cu domiciliul stabil în România care au împlinit vârsta de 18 ani până la data de 31 mai 2000. Participarea angajaţilor companiei JT International (şi a membrilor direcţi ai familiilor acestora), ai companiilor afiliate, agenţiilor de publicitate şi ai altor companii implicate în acest concurs este interzisă.

Dir. Cons. CEE nr. 89/622: „Tutunul dăunează grav sănătăţii"

Iliescu vine astăzi la Parchet

■ *liderul PDSR a refuzat pînă acum să se prezinte la audieri în cazul Costea, motivînd că are „agenda încărcată“* ■ *Iliescu va trebui să demonstreze procurorilor că materialele electorale în valoare de 8 milioane de franci furnizate de firma lui Costea în 1996 nu au făcut obiectul unui contract, în sens comercial* ■

După alte două tentative nereușite, procurorii francezi care anchetează scandalul *Adrian Costea* îl vor avea astăzi în fată pe liderul PDSR, ***Ion Iliescu*** **(foto)**, pentru audieri. Deși invitat la Parchet în ultimele zile, Iliescu a anuntat de fiecare dată că nu va veni decît după alegerile locale, pentru că are ***„agenda încărcată“.*** Ultima invitatie i-a fost făcută în urmă cu exact o săptămînă.

Atunci, vicepreședintele PDSR ***Ioan Mircea Pașcu*** declara, într-o conferintă de presă, că partidul său ***„așteaptă mai multă cooperare și atenție din partea Parchetului, pentru a se evita ideea existenței unei conotații electorale“.*** Pașcu spunea că ***„nu este corectă tendința de a-l culpabiliza politic pe Ion Iliescu“*** și că trebuie găsită o solutie amiabilă, ***„care ferește pe toată lumea de speculații“.*** Nu se știe încă dacă astăzi va fi audiat și trezorierului PDSR, ***Gheorghe Pascu,*** fost director financiar al campaniei prezidentiale a lui Ion Iliescu în 1996 și omul pe adresa căruia au sosit cele 123 tone de materiale electorale din Franta (11 camioane). Pascu a lipsit de la audierile de pînă acum, pe motiv că este internat în spital.

Parchetul Curții Supreme de Justiție a primit, în urmă cu o săptămînă, o nouă cerere de comisie rogatorie din partea Tribunalului de Mare Instantă din Paris în dosarul privind pe ***Adrian*** și ***Valentina Costea*** și ***Monique Holtman,*** pentru audierea lui Ion Iliescu și a lui ***Gheorghe Pascu.*** Obiectul acestei cereri de comisie rogatorie, urmare a celei făcute în luna mai a acestui an, este efectuarea de investigatii și audierea lui Ion Iliescu și Gheorghe Pascu pentru a se stabili dacă societăți comerciale din Franta, conduse de Adrian Costea, au făcut cheltuieli importante în beneficiul lui Ion Iliescu cu ocazia campanilor electorale pentru alegerile prezidentiale din 1992 și 1996. Fiscul francez pretinde ca firmele lui Costea să plătească impozit statului pentru activitățile desfășurate de acestea în beneficiul lui Ion Iliescu. Costea nu a plătit însă pînă acum nici un franc fiscului francez, motivînd mereu, de patru ani încoace, că Ion Iliesscu și PDSR nu și-au achitat obligatiile către el. Într-un interviu acordat unui post TV din România, Costea spunea că a primit asigurări de la PDSR că va fi plătit doar după alegerile din acest an ***„după ce partidul va cîștiga alegerile“.*** Neîntelegînd această motivatie nefirească, fiscul francez pare însă să nu mai tolereze nici o amînare, cu atît mai mult cu cît are bănuieli că afacerile lui Costea cu România au fost, cu exceptia celei cu afișele, extrem de profitabile pentru primul. **(Dan POPA)**

Avocatul lui Adrian Costea îi dă un ultimatum președintelui PDSR

■ într-o scrisoare datată 13 iunie a.c. și adresată lui Iliescu, acesta îl somează să achite clientului său, în termen de 30 de zile, cele 8,8 milioane de franci pe care i le datorează din campania electorală din 1996 ■ în lei, suma este una fabuloasă - aproape 28 de miliarde ■

Domnului Președinte al PDSR, ***Ion Iliescu***
Domnule Președinte,

Mă adresez dumneavoastră în calitatea mea de consilier al Societătii „Groupe Saintonge Edition“. Aceasta mi-a predat un dosar ce dovedește faptul că dumneavoastră îi datorați societății o sumă de cca. 8.825.230,13 franci francezi, corespunzînd cumulului celor 10 facturi anexate. În total, acestea corespund conceperii, fabricării și livrării diferitelor materiale de propagandă electorală pe care le-ați comandat.

Aceste materiale de propagandă, livrate între mai și octombrie 1996, totalizează 33.000.000 de unităti, corespunzînd campaniei dumneavoastră prezidențiale și celei a PDSR de la sfîrșitul anului 1996.

Faptul că aceste facturi, a căror achitare v-a fost în mai multe rînduri solicitată de către clientul meu, Societatea „Groupe Saintonge Edition“, datează de o anumită perioadă de timp nu vă mai permite o altă amînare; neîncasarea acestor facturi ne creează în prezent probleme din partea autoritătilor judiciare franceze, răbdarea clientului meu fiind considerată de către acestea oarecum suspectă.

Întelegeti de ce, în aceste condiții, vă rog să reglati această afacere într-un interval de maximum 30 de zile de la prezenta, în caz contrar fiind obligat de către clientul meu să introduc toate procedurile judiciare necesare și să iau toate măsurile de natură să asigure respectarea drepturilor sale legale. Vă rog, așadar, să considerați această scrisoare drept un aviz de natură să înlăture orice amînare, interes personal sau alte consecinte pe care legea, în particular articolul 1153 din Codul Civil și Tribunalele le pot atașa avizelor, fără legătură cu avizele anterioare.

Clientul meu își dorește o reglare cît se poate de amiabilă a acestei afaceri, într-un interval de timp cît mai favorabil.

V-aș rămîne recunoscător dacă mi-ati indica numele avocatului care vă va apăra interesele, astfel încît, la dorinta sa, să îl pot contacta.

Sperînd că veti recepta așa cum se cuvine prezenta scrisoare și așteptînd răspunsul dumneavoastră, vă rog să primiti, domnule Președinte, sincerele mele sentimente de respect.

Christian Breuil
Avocat al Baroului din Paris

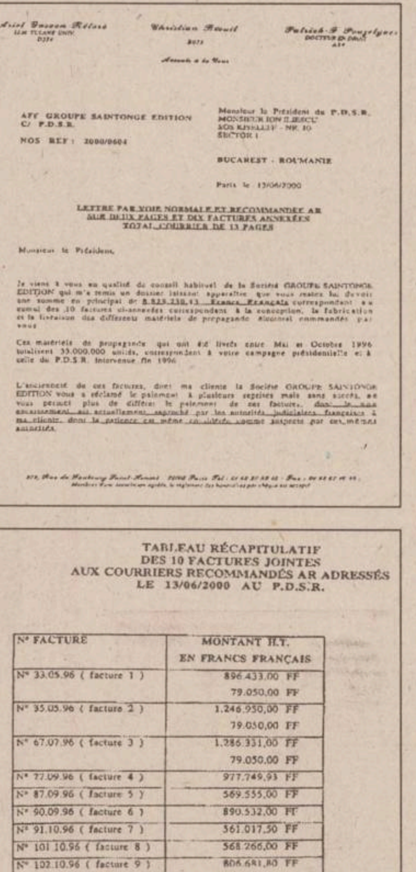
AFF GROUPE SAINTONGE EDITION C/ P.D.S.R.
NOS REF : 2000/0604

Monsieur le Président du P.D.S.R.
BUCAREST - ROUMANIE

Paris le 13/06/2000

LETTRE PAR VOIE NORMALE ET RECOMMANDÉE AR SUR DEUX PAGES ET DIX FACTURES ANNEXÉES TOTAL COURRIER DE 13 PAGES

Monsieur le Président,

TABLEAU RÉCAPITULATIF DES 10 FACTURES JOINTES AUX COURRIERS RECOMMANDÉS AR ADRESSÉS LE 13/06/2000 AU P.D.S.R.

N° FACTURE	MONTANT H.T. EN FRANCS FRANÇAIS
N° 33.05.96 (facture 1)	896.433,00 FF 79.050,00 FF
N° 35.05.96 (facture 2)	1.246.950,00 FF 79.050,00 FF
N° 67.07.96 (facture 3)	1.286.331,00 FF 79.050,00 FF
N° 77.09.96 (facture 4)	977.749,93 FF
N° 87.09.96 (facture 5)	569.555,00 FF
N° 90.09.96 (facture 6)	890.532,00 FF
N° 91.10.96 (facture 7)	561.017,50 FF
N° 101.10.96 (facture 8)	568.266,00 FF
N° 102.10.96 (facture 9)	806.681,80 FF
N° 103.10.96 (facture 10)	784.563,90 FF
TOTAL	8.825.230,13 FF

Tudjman și-a sărăcit vistieria țării de miliarde de dolari

Fostul președinte croat ***Franjo Tudjman*** **(foto)** și-a însușit miliarde de dolari din fondurile statului, în cei opt ani cît a fost la putere, scrie publicatia britanică duminicală „The Sunday Times“, aducînd drept probe unele conversatii înregistrate ale președintelui defunct. Potrivit ziarului, Tudjman ar fi utilizat o serie de firme paravan pentru deturnarea sumelor de bani către bănci din Londra, insulele din Canalul Mînecii (Channel Islands) și în Caraibe. Sumele proveneau în special din privatizarea unor întreprinderi de stat, banii obtinuti din vînzare fiind virati în conturi din paradisuri fiscale, reiese din conversatiile înregistrate ale lui Tudjman cu un consilier al său, descoperite după moartea sa de către președintele actual, Stipe Mesici. ***„Pur și simplu, ceea ce am descoperit este incredibil“***, a declarat un diplomat, citat de ziar. În cursul conversației cu consilierul său, Ivit Pasalici, Tudjman explică modalitatea prin care un fond de investiții cu sediul în Anglia urma să preia controlul asupra ziarului „Vecernji List“, în privatizarea din 1997. Într-o altă înregistrare, cei doi discută despre vînzarea unei licente de telefonie mobilă firmei germane „Deutsche Telekom“, pentru 91 de milioane de dolari, care au fost depuși într-un cont din Irlanda. Conform „Sunday Times“, aceste deturnări au fost cauza dificultătilor economice ale Croației, care are o datorie externă ridicată și o rată a șomajului care depășește 20 la sută. Un alt ziar britanic, „The Telegraph“, scrie în editia sa de ieri, citînd aceleași înregistrări, că, în decembrie anul trecut, cu putin timp înainte de a muri, Tudjman tot mai dorea dezmembrarea Bosniei în trei părți, în pofida semnăturii date pe acordul de la Dayton, în 1995. ■

NOUTĂȚILE ZILEI

Primul asasinat al unui lider religios în Cecenia

Un imam prorus a fost ucis vineri în Cecenia, acesta fiind primul asasinat căruia îi cade victimă un lider religios din republica separatistă de la începutul ofensivei rusești împotriva Ceceniei, la 1 octombrie 1999, relatează AFP. Cu putin timp înainte, doi politiști ceceni fideli Moscovei au fost găsiti decapitati. Imamul Umar Idrisov, sustinător al noului administrator al Ceceniei numit de Moscova, muftiul ***Ahmad Kadîrov,*** a fost ucis la la Urus-Martan (25 kilometri sud-est de Groznîi). ***„Nu sîntem în măsură să stăpînim deocamdată explozia banditismului în Cecenia“***, a recunoscut comandantul militar din Cecenia, generalul Ivan Babicev. Confruntată cu o gherilă care, în ultima vreme, a sporit numărul ambuscadelor și atentatelor mortale, Moscova și-a reafirmat refuzul de a negocia cu rebelii. Ahmad Kadîrov, care urma să preia oficial, vineri, functia de administrator al Ceceniei, a declarat că se află în legătură cu comandantii de război ceceni, dar numai pentru a le aminti ***„condițiile în care ar putea pune capăt ostilităților“.***

A căzut Guvernul Iordaniei

Abdel Rauf Rawabdeh s-a retras, ieri, din funcția de șef al Guvernului iordanian, urmînd ca regele Abdallah al II-lea să-l desemneze pe deputatul Ali Abu Ragheb să formeze un nou Cabinet, a declarat un responsabil iordanian, citat de AFP. ***„Rawabdeh și-a prezentat demisia regelui Abdallah al II-lea, care a acceptat-o“***, a declarat un membru al Guvernului demisionar. Premierul demisionar este primul șef de guvern desemnat de regele Abdallah al II-lea de la ascensiunea sa la tron, în februarie 1999. De la formarea sa, în martie 1999, Guvernul Rawabdeh a fost în mai multe rînduri ținta unor critici și a fost părăsit de trei dintre membrii săi, ultima demisie fiind cea a vicepremierului Rima Khalaf, în februarie.

Cutremur de 6,6 grade în Islanda

Un puternic cutremur cu magnitudinea de 6,6 grade pe scara Richter s-a înregistrat în Islanda, a anuntat Observatorul seismologic de la Strasbourg, relatează AFP. Epicentrul seismului, care s-a produs la ora 15:40 GMT, a fost localizat în sudul Islandei, la 62,71 grade latitudine nord și 22,5 grade longitudine vest, a precizat Observatorul într-un comunicat. Magnitudinea cutremurului a fost apreciată între 5,5 și 6 grade de către Institutul de seismologie islandez. Nu au fost semnalate victime.

Prințul Charles își dispută popularitatea cu fiul său William

Un sondaj realizat în Marea Britanie, dat publicitătii duminică, relevă faptul că 44 la sută dintre britanici doresc ca printul William să-i succeadă la tron reginei ***Elisabeta a II-a,*** în locul tatălui său, printul ***Charles,*** relatează AFP. Potrivit sondajului realizat de institutul NOP și publicat de „The Sunday Express“, atît fiul, cît și tatăl sînt preferați de cîte 44 la sută dintre britanici. Sondajul a fost efectuat pe un eșantion de 1.004 persoane, cu ocazia aniversării zilei de naștere a printului ***William*** **(foto)**, care va împlini în curînd 18 ani. Majoritatea britanicilor (58 la sută) consideră totuși că familia regală nu este în asentimentul publicului britanic; 30 la sută dintre persoanele intervievate cred că regina trebuie să abdice imediat, fată de 64 la sută care doresc contrariul, iar 25 la sută consideră că monarhia nu va supravietui în Regatul Unit, fată de 69 la sută care cred contrariul.

Vladimir Putin și Petru Lucinschi au discutat cîteva zeci de minute pe o bancă în parc

Primakov, însărcinat să rezolve conflictul transnistrean

Președintele rus, Vladimir Putin, și-a încheiat vizita de lucru de cîteva ore în Republica Moldova, întorcîndu-se sîmbătă după-amiază, la Moscova. Putin a venit la Chișinău, vineri seară, cu un avion de tip IL96 și, date fiind dimensiunile acestuia, a fost nevoit să aterizeze chiar în mijlocul aeroportului. După ce a fost cazat, Vladimir Putin, îmbrăcat în ținută sport și însoțit de omologul său moldovean, Petru Lucinschi, s-a îndreptat către Condrița, unde întrevederea dintre cei doi președinți s-a desfășurat la reședința fostului prim-secretar al Republicii Moldova, Ivan Bodiul, și a durat aproape două ore.

Soțiile celor doi președinti au vizitat beciurile de la Cricova, iar fostul premier rus ***Evgheni Primakov*** a discutat, la Chișinău, cu președintele Parlamentului moldovean, ***Dumitru Diacov.***

În cursul zilei de sîmbătă, cei doi președinti au discutat cîteva ore, în parcul central al orașului, principalul subiect fiind conflictul din Transnistria. Pentru urgentarea procesului de negocieri, Rusia a creat un comitet special, care va fi condus de Primakov. Deși partea moldovenească s-a arătat încîntată de decizia rusă, Primakov este cel care a introdus în documentele referitoare la solutionarea conflictului noțiunea de „stat comun“, și nu de „stat unitar“.

Presa de la Chișinău a scris, înaintea vizitei, că Putin a pus cîteva conditii înainte de a veni în Republica Moldova, referitoare la crearea unei baze militare ruse în Transnistria, deschiderea unei sectii consulare ruse la Tiraspol și desemnarea limbii ruse drept a doua limbă oficială în stat. Ajuns la Chișinău, Putin a declarat însă că Rusia nu dorește crearea unei baze militare la Tiraspol.

Soldate fără nici un document scris, convorbirile i-au oferit lui Putin posibilitatea de a afirma că Rusia recunoaște suveranitatea Republicii Moldova, că o va sprijini în păstrarea integrității, dar nu va renunța la apărarea drepturilor populației rusofone din zonele unde aceasta e majoritară. E vorba de Transnistria, Găgăuzia și Taraclia. În ce privește soarta trupelor ruse dislocate în stanga Nistrului, Putin a evocat hotărîrea Summit-ului OSCE de la Istanbul, din decembrie 1999, unde Rusia a promis solemn să-și evacueze soldații și munițiile pînă în 2002. ***„Vom ține cont de Constituția Republicii Moldova și de decizia Summit-ului OSCE, pe care vom încerca s-o respectăm. Rusia nu intenționează să țină Moldova în lesă“*** prin intermediul fortelor sale militare, a zis Putin. Dînd dovadă de inițiativă constructivă, el a anunțat crearea unei comisii speciale de accelerare a procesului de reglementare a conflictului transnistrean, în fruntea căreia l-a pus pe Evgheni Primakov. El este cunoscut ca artizan al Memorandumului de normalizare a relațiilor dintre Chișinău și Tiraspol, creator al controversatei noțiuni de „stat comun Republica Moldova“ și care, în viziunea separatiștilor transnistreni, așază cele două părți pe picior de egalitate. De menționat, Putin a refuzat să-l întîlnească pe ***Igor Smirnov***, liderul secesioniștilor de la Tiraspol, care s-a întreținut însă cu secretarul Consiliului de Securitate al Rusiei, Serghei Ivanov. ■

Un birou electoral din Galați a luat pauză de masă de o oră

Alegătorii repartizați la Secția nr. 13 din incinta Liceului "Mihail Kogălniceanu" din Galați, care s-au dus să voteze între orele 13 și 14 au avut neplăcuta surpriză să constate că întregul birou electoral se află timp de o oră în pauză de masă. Ca urmare, oamenii, care din cauza vremii ploioase ieșiseră cu greu din casă ca să voteze, erau nevoiți să se întoarcă de unde au venit. Unii dintre ei sustineau că, odată plecați, nu se vor mai întoarce să voteze. Cu toate acestea, în jurul orei 13:30, cinci-șase persoane așteptau la ușa liceului ca biroul electoral să-și termine prînzul. Printre ei se afla și Steriana Ciurea, o bătrînică de 80 de ani, care-și muta greutatea corpului de pe un picior pe altul și se gîndea cu groază că mai are jumătate de oră de așteptat. ***„Am venit cu fiul meu să votez, și nu m-aș mai întoarce acasă pentru că stau la ultimul etaj și cobor și urc cu greu“***, ne-a declarat, cu năduf, femeia. ■

Urmărit general pentru un anunț dat pe Internet

Poliția județului Constanța și IGP l-au dat în urmărire generală, sîmbătă, pe constănțeanul ***Florin Ghimici*** (23 ani), după ce acestea a anunțat prin Internet că fabrică acte false. Polițiștii dețin dovezi că, folosindu-se de aparatură electronică, prin rețeaua Internet, Florin Ghimici a publicat anunturi că poate confecționa acte de identitate, pașapoarte românești și străine, diverse legitimații SRI și MI. Polițiștii au mai găsit la domiciliul lui Ghimic diverse înscrisuri personale cu privire la adrese și solicitări ale unor persoane pentru asemenea documente. Au mai fost descoperite însemnări cu diverse sume în valută. Mama lui Florin Ghimici a declarat ieri că fiul ei a plecat de acasă de la primele ore ale dimineții cu autoturismul proprietate personală, marca Peugeot. Polițiștii au mai spus că activitatea infracțională a lui Florin Ghimici este cunoscută și de polițiștii din Statele Unite, care au luat legătură cu omologii lor din țara noastră. ■

Nu orice șofer va mai putea acorda ajutor medical accidentaților

Direcția Generală de Asistență Medicală din Ministerul Sănătății (MS) propune ca obligația de a acorda primul ajutor în caz de accident rutier să fie limitată în funcție de competența celui care acordă ajutorul pentru a se evita intervențiile care ar putea agrava starea rănitilor. Din același motiv, MS propune să fie interzisă persoanelor neutorizate extragerea răniților din vehiculele accidentate, cu excepția cazului în care există riscul imediat de incendiere a mașinii. Prima măsură care trebuie să o ia o persoană aflată la locul unui accident trebuie să fie anunțarea serviciilor de urgență, se precizează în propunerea MS. Aceste propuneri vor fi adoptate, foarte probabil, cu ocazia reuniunii Consiliului Interministerial pentru Siguranța Rutieră, ce va avea loc în 21 iunie. ■

Un atentat comandat de la Belgrad ?

Un reprezentant al Ministerului muntenegrean de Interne a declarat că atentatul împotriva lui ***Vuk Drașkovici*** a fost comandat de la Belgrad, a anunțat, în editia de sîmbătă, cotidianul „Vijesti“, citat de AFP.

„Este perfect clar că persoana care a comandat atacul este de la Belgrad“, a precizat adjunctul ministrului de Interne, ***Vuk Boșkovici***, fără a oferi alte detalii. Autorii atentatului împotriva lui Vuk Drașkovici și complicii lor au fost arestați, a anunțat, vineri, Vuk Boșkovici, adjunct al ministrului muntenegrean de Interne. ***„Poliția deține arma utilizată pentru comiterea crimei, persoanele care au comis crima și pe cei care i-au ajutat pe atacatori și știm cine a ordonat crima“***, a declarat Boșkovici. ***„Numele și celelalte detalii nu pot fi comunicate, deocamdată, din motive lesne de înțeles“,*** a adăugat el.

Boșkovici a afirmat că agresorii au sosit din Serbia în Muntenegru, la scurt timp înainte de comiterea atentatului, cu intenția de a-l lichida pe Drașkovici, președintele Mișcării sîrbe pentru Reînnoire (SPO). ***„Publicul va fi informat asupra tuturor detaliilor în timp util“***, a adăugat Boșkovici. Drașkovici a scăpat doar cu răni ușoare în urma atacului cu armă automată comis asupra sa, joi seară, la Budva, pe coasta adriatică a Muntenegrului. ***„Este normal ca în spatele acestei crime să se afle aceia care au vrut să mă ucidă la 3 octombrie (...), Securitatea statului, care nu ar fi putut face acest lucru fără instrucțiuni din partea lui Miloșevici“***, a declarat liderul SPO. ■

Drașkovici a acuzat poliția secretă a lui Miloșevici că se află în spatele tentativei de asasinat la adresa sa

PUNR poartă negocieri de fuzionare cu PD

Surse parlamentare afirmă că președintele ***Valeriu Tabără*** a purtat la sfîrșitul săptămînii trecute negocieri cu liderul PD, Petre Roman, în vederea fuzionării. Potrivit surselor, Valeriu Tabără va primi în cadrul conducerii PD un post de vicepreședinte. Președintele PUNR, Valeriu Tabără, neagă că ar fi discutat cu liderii democrați despre o eventuală fuziune, dar nu a respins posibilitatea ca partidul său să devină parte din PD. Tabără a recunoscut că după terminarea alegerilor vor exista discuții ***„cu unele partide“*** în vederea încheierii de înțelegeri politice preelectorale, neprecizînd însă dacă va fi luată în calcul și varianta fuzionării. Președintele PUNR a spus că va prezenta pe 23 iunie rezultatele negocierilor în fața conducerii centrale a partidului, a șefilor de filiale și a parlamentarilor, urmînd ca aceștia să decidă ce traiectorie va urma partidul în continuare. **(Răzvan SĂNDULESCU)**

CUGIR
1799 - 1999
TRADIȚIE ȘI CALITATE
SC CUGIR SA
2566 CUGIR, jud. ALBA
Str. 21 Decembrie 1989 nr. 1
Tel. 058-751991, 058-751420 Fax: 058-754940
E-mail: umcugir@abx.logicnet.ro
DIAMANT 551 T
❖ 16 PROGRAME DE SPĂLAT (DIN CARE 2 PROGRAME BIO)
❖ MAȘINA ARE PIESE DE PROVENIENȚĂ GERMANIA ȘI ITALIA
❖ REȚEA NAȚIONALĂ DE SERVICE - 59 DE REPREZENTANȚE
DIAMANT
E mai mult decît te aștepți !

RENO IMPERIAL OIL
DISTRIBUITOR DE CARBURANTI AUTO A PUS IN VINZARE
MOTORINA
NOU !
in statiile de carburanti din
STEFAN cel MARE si
EROU CIPRIAN PINTEA (TIC-TAC)
BACAU - ROMANIA, str. Milcov nr. 1,et. 2, Tel 034 - 111778, Fax 034-119254
Societatea M-invest si-a schimbat numele in RENO IMPERIAL OIL S.A.

Luni,
19 iunie 2000

Monitorul Sport

Urs Meier ne arbitrează cu englezii

Partida România - Anglia, care va avea loc mîine, la Charleroi, va fi arbitrată la centru de elvețianul Urs Meier, ajutat de Igor Sramka (Slovacia) și Iuri Dupanov (Belarus). Celălalt meci al Grupei A, Portugalia - Germania (de la Rotterdam), îl va avea la centru pe Dick Jol (Olanda), iar asistenți vor fi Jaap Pool (Olanda) și Roland van Nylen (Belgia). Nicolae Grigorescu va fi prezent azi, la meciul Turcia - Belgia, alături de danezii Kim Milton Nielsen (centru) și Jens Larsen.

Nu mai e loc de compromis

■ *învinsă de Portugalia, România trebuie să bată marți seară Anglia și să spere că adversarii de ieri nu-i vor ierta pe nemți* ■ *jocul static și dezlînat al echipei noastre nu putea aduce României decît un meci egal* ■ *Anglia a învins Germania, la Charleroi, cu 1-0, rezultat care-i avantajează pe tricolori* ■

Blestematul gol al lui Costinha

■ *corespondență din Arnhem, de la trimisul nostru special la Euro 2000, Ion Teodor*

„Era minutul patru de prelungiri, am privit la arbitru, se pregătea să fluiere finalul, se uitase deja de două ori la ceas, și tocmai atunci a dat faultul acela nenorocit. Dacă respingeam mingea oriunde, în aut, în corner, în terenul advers, sigur ar fi fluierat sfîrșitul meciului și se termina 0-0..."

Cuvintele lui Gică Popescu, explicînd cum s-a văzut finalul partidei cu Portugalia din teren, întregesc dramatismul unui meci pe care l-am pierdut nemeritat. E greu de spus acum, la aproape două zile după acest meci, cît de mare a fost tristețea care a pus stăpînire pe toată suflarea românească prezentă sîmbătă la Arnhem după golul din ultimele secunde al lui Costinha. Sentimentul general a fost că, la fel ca și în meciul cu Germania, am avut cele trei puncte în mînă și le-am scăpat printre degete, la unica greșeală a defensivei noastre în 90 de minute.

Spre surprinderea generală, la Arnhem au fost prezenți mai puțini români decît la Liege, la meciul cu Germania, numărul suporterilor noștri fiind aproape pe jumătate față de cel al lusitanilor. În tribuna oficială a fost însă dinnou înghesuială, printre cei veniți să-i susțină pe „tricolori" aflîndu-se Viorel Păunescu, Nicu Gheară, Giovanni Becali, Anghel Iordănescu, Mircea Sandu împreună cu soția și fiica sa, simpatica Raluca, îmbrăcată într-un tricou al naționalei noastre. Președintele clubului Steaua a fost cel mai optimist dintre toți înaintea începerii meciului, indicînd victoria românilor cu 1-0, ***„deoarece pe portughezi i-am bătut mereu".*** Iordănescu și-a făcut o datorie de onoare de a merge înainte de meci în mijlocul echipei noastre și a-i încuraja pe „tricolori", urîndu-le mult succes. La Arnhem au fost prezente și cîteva suportere ale lui Bogdan Lobonț, venite special pentru el de la Amsterdam, îmbrăcate în tricouri ale lui Ajax cu numele portarului nostru inscripționat pe spate. Galant ca întotdeauna, Lobonț a împărțit bezele și autografe fără reținere.

În tabăra cealaltă, Eusebio, desemnat oficial „ambasadorul fotbalului portughez în lume", a făcut un adevărat tur de forță: după ce i-a salutat pe jucătorii noștri, s-a întreținut cu fotbaliștii lui Coelho și apoi și-a făcut „numărul special" în fața tribunei cu suporteri lusitani, încălzindu-i pe aceștia numai bine pentru începutul partidei.

Despre meci, prea multe nu vă voi spune, l-ați văzut cu siguranță la televizor și v-ați făcut propria părere. Cert este că ambele echipe s-au temut una de alta, n-au riscat nimic și golul s-a înscris la unica greșeală pe care una dintre combatante a făcut-o. Din păcate, a fost greșeala noastră. Din statistica meciului, care ni se înmînează la cel mult zece minute după încheierea partidei, am reținut cîteva date interesante: Hagi a fost cel mai activ jucător de pe teren, cu patru șuturi trase la poartă (însă numai unul pe spațiul ei); Filipescu, care a jucat un rol extrem de important în centrul apărării, nu a făcut nici un fault (!); Contra a primit cartonaș galben la singurul său fault din tot meciul; Moldovan a fost cel mai faultat jucător din tabăra noastră, deși n-a jucat 90 de minute; portughezii n-au avut nici un corner în repriza secundă, ceea ce demonstrează că au jucat pentru păstrarea remizei, iar în final au obținut mai mult decît își puteau închipui.

Suporterii români sînt necăjiți fiindcă polițiștii le-au luat pălăriile

Chiar dacă a fost în inferioritate numerică, galeria noastră, susținută și de comunitatea turcă din Arnhem, s-a aflat din nou la înălțime, duelîndu-se fără întrerupere cu gălăgioșii fani portughezi. Dacă în timpul meciului galeriile au fraternizat în unele momente, făcînd „valuri" în tribună, nici după fluierul final nu au existat nici un fel de incidente, cu toate că supărarea alor noștri era mare de tot. Ei au încins însă o miuță colectivă cu portughezii în curtea stadionului, scandînd pe rînd numele vedetelor noastre și ale lor, demonstrînd o dată în plus că fotbalul poate fi și altceva decît motiv de vrajbă. Un singur regret au avut suporterii noștri prezenți la Amsterdam. Înaintea partidei, firma „Carlsberg", unul din sponsorii Euro 2000, a împărțit gratuit suporterilor pălării sub formă de minge în culorile celor două țări. Dacă portughezii au primit aceste cadouri absolut fără nici o reținere, la ai noștri au ajuns doar cîteva, poliția olandeză împiedicîndu-i să le ia de la reprezentații „Carlsberg". Motivația ofițerilor din poliția olandeză? Scurtă și cinică: ***„Voi sînteți români, nu aveți voie să purtați așa ceva!"***

Probabil că cel mai triste au fost după meci soțiile și prietenele jucătorilor noștri, venite împreună să urmărească meciul de la Arnhem. Majoritatea lor nu-și putea explica cum se primise gol chiar în ultimul moment de joc, iar altele abia își puteau stăpîni lacrimile, asemenea lui Cosmin Contra la ieșirea de pe gazon. Asta n-a împiedicat-o însă pe frumoasa Alexandra Dinu, prezentatoarea emisiunii Pro-Motor, de la „Pro TV", prietena lui Adrian Mutu, să împartă autografe suporterilor români și portughezi deopotrivă. **(I.C.T)**

Deplasare sponsorizată de Compania COCA-COLA

„Le-am făcut un cadou imens portughezilor"

■ *consideră căpitanul echipei naționale*

- Cum ai primit cartonașul galben, Gică?

- Nu aș fi vrut să vorbesc în acest fel, dar este inadmisibil modul în care mi s-a acordat cartonașul galben. Am ajuns la concluzia că pur și simplu ne vînează, nu vor să ne lase să jucăm, ni se dau cartonașe absolut fără nici o noimă. Și nu e vorba aici numai de Hagi sau de România, ci și de celelalte echipe mici, precum Cehia ori Turcia, care nu sînt dorite în fazele superioare ale campionatului. Cei „mari" nu ne vor acolo, și de aceea fac tot posibilul să ne împiedice să jucăm.

- Am pierdut datorită neșansei, sau a fost vorba de o abordare tactică greșită a meciului?

- Nu e rolul meu să fac aprecieri asupra stilului de joc impus de antrenor. Eu am spus înainte de meci că va cîștiga cine va fi mai inteligent. Din păcate, în ultimele secunde, noi le-am făcut portughezilor un cadou imens și, la un asemenea nivel înalt, ocaziile de genul ăsta nu se ratează. Trebuia să ținem mingea cît mai departe de poarta noastră în ultimele minute, dar am greșit copilărește și portughezii ne-au taxat.

- Cum trebuie abordat meciul cu Anglia?

- Nu mă întrebați pe mine lucrul acesta, cu atît mai mult cu cît nu voi fi pe teren. Dar de putut, putem să-i batem, chiar și fără Hagi.

- Mai avem șanse de calificare?

- Șanse mai sînt, încă nu este imposibil să ne clasăm pe locul doi și să ajungem în sferturi. Trebuie să ne batem pînă la capăt și să sperăm că Dumnezeu ne va ajuta. **(A consemnat Ion C.)**

Calculatorul mărturisește

Speranța moare ultima

■ *ne trebuie victorie la englezi, și nu numai*

Rezultatele înregistrate sîmbătă seară în grupa A lasă o singură certitudine: indiferent de modul cum se vor încheia meciurile din ultima rundă, Portugalia nu poate scăpa primul loc. Singura echipă care poate egala la puncte pe elevii lui Humberto Coelho este Anglia, asupra căreia lusitanii au victorie directă. Pentru locul II în grupă, lupta este în continuare deschisă, dar englezii sînt favoriți, fiindu-le necesar doar un egal în meciul cu România, care va avea loc mîine seară, la Charleroi. În cazul unei victorii a tricolorilor, lucrurile se complică, în sensul că România se poate califica dacă Germania nu învinge Portugalia, la Rotterdam, sau dacă nemții cîștigă, dar la o diferență mai mică decît cea cu care românii ar trece de englezi. În acest ultim caz, România și Germania se vor afla la egalitate de puncte, în condițiile în care și meciul direct s-a încheiat tot cu remiză. Hotărîtor va fi, deci, golaverajul cu care cele două echipe vor încheia grupa, considerîndu-se și numărul de goluri marcate. În acest moment, golaverajul României și Germaniei este perfect egal și dacă, de exemplu, România bate Anglia cu 2-1 și Germania învinge Portugalia învinge Anglia cu 1-0, golaverajul de 3-3 al nostru va fi superior celui de 2-2 al nemților. Cazul în care egalitatea perfectă se va menține și după meciurile de marți ne avantajează, următorul criteriu fiind coeficientul UEFA care ține cont de punctele obținute în preliminariile ultimelor două competiții majore, în speță „Cupa Mondială 1998" și Euro 2000, criteriu la care sîntem superiori germanilor. Mai menționăm că, indiferent ce echipă se va califica de pe locul II din grupa noastră, aceasta va juca în sferturile de finală sîmbătă 24 iunie, ora 21:45, contra Italiei, la Bruxelles.

Aceasta este tot ceea ce a scos calculatorul la imprimantă, în urma datelor culese din grupa A. Operatorul care îl butonează mai are încă ceva de spus. Lipsită de Hagi, demoralizată și avînd un interval minim între meciuri, România nu are prea mari șanse de a învinge o Anglie, aflată pe val, dornică de răzbunare, și care va evolua pe același stadion pe care a învins Germania. În plus, chiar dacă optimismul ne împinge să sperăm, nu puterm să nu remarcăm faptul că, la Rotterdam, Germania va juca împotriva unei echipe cu sacii în căruță, care n-ar fi exclus să-și menajeze forțele și piesele grele pentru sferturi. Maniera similară în care au procedat Nigeria și Franța la „Coupe du Monde" în aceeași situație nu face decît să ne mărească temerile că Germania are șanse apreciabile de a învinge echipa lusitană, exact cu scorul care îi este necesar. Noroc cu vorba lui Cornel Dinu: „la români, speranța moare ultima!"

În ceea ce privește grupa D, lucrurile sînt limpezi: Franța și Olanda au obținut calificarea în dauna Cehiei și Danemarcei, meciul direct de pe „Amsterdam ArenA, urmînd a decide cîștigătoarea grupei. La meci egal, aceasta va fi Franța datorită unui singur gol marcat în plus! **(Nic. G)**

Candidat la „cel mai urît joc al Euro 2000"

■ *crede Ioan Timofte despre meciul Portugalia - România*

Fostul internațional ***Ioan Timofte***, care a jucat în Portugalia la FC Porto și Boavista, a declarat ieri că meciul dintre Portugalia și România candidează la titlul de ***„cel mai urît joc al Euro 2000". „La faza golului s-a văzut o lipsă de concentrare în rîndul jucătorilor români. Pentru a mai avea șanse de calificare în sferturile de finală, va trebui să învingem selecționata Angliei"***, a spus Timofte.

Procuratorul FIFA, Florin Iacob, a declarat că tricolorii au primit gol din cauza unei ieșiri inoportune la minge a lui Stelea și a marcajului greșit al fundașilor. ***„Jucătorii români ar fi trebuit să profite mai mult, pentru că selecționata Portugaliei a jucat foarte slab. Va trebui să învingem selecționata Angliei pentru a mai avea șanse de calificare"***, a spus Iacob.

Antrenorul Ilie Balaci consideră că jucătorii români trebuiau să îndrăznească mai mult în meciul cu Portugalia și că „tricolorii" mai păstrează șanse de calificare în sferturile de finală ale Euro 2000. ***„Cred că, la faza golului, jucătorii români ar fi trebuit să aplice jocul la ofsaid. Stelea trebuia să se impună mai mult și să-și cordoneze coechipierii în careu"***, a spus Balaci.

Nicolae Dobrin este de părere că jucătorii români au pierdut nemeritat meciul cu selecționata Portugaliei. ***„La faza golului a fost o lipsă de concentrare a jucătorilor noștri în lanț. Stelea trebuia să iasă mai mult la acea fază"***, a adăugat Dobrin.

Ministrul Tineretului și Sportului, Crin Antonescu, consideră că tricolorii au jucat în meciul cu Portugalia la o capacitate mult mai mică decît cea reală. ***„Fără să joci ofensiv este greu să emiți pretenții. Șansa nu a mai fost de partea noastră, așa cum s-a întîmplat, în 1998, la Porto, cînd România a învins, cu scorul de 1-0, Portugalia"***, a spus Antonescu.

Au fost mai inteligenți ca noi

■ *în Grupa A, România - Portugalia 0-1 (0-0)*

A marcat Costinha ('90)

România: Stelea - Contra, Gh. Popescu, Filipescu, Chivu - Petrescu ('64 - Fl. Petre), Hagi, Gîlcă, D. Munteanu - Moldovan ('69 - Ganea), A. Ilie ('77 - Roșu)

Portugalia: Baia - Secretario, Jorge Costa, Couto, Dimas - Figo, Vidigal, Rui Costa ('86 - Costinha), Paulo Bento - Joao Pinto ('56 - Conceiçao), Nuno Gomes ('56 - Sa Pinto)

Cartonașe galbene: Petrescu, Hagi, Contra / Figo

Arbitru de centru: Gilles Veissiere (Franța)

Fernando Couto a fost, după unele păreri autorizate, jucătorul meciului

Să știi să mori frumos este, și în fotbal, o artă, pe care românii au demostrat încă o dată sîmbătă seara că nu o stăpînesc, declarațiile de dinaintea turneului final, în care liderii echipei noastre se și vedeau în finală, neavînd acoperire în jocul prestat pe terenul din Arnhem, lent și fără nerv. Ca și în meciul cu Germania, „tricolorii" s-au mulțumit cu puțin, vizînd clar un punct amărît care ar fi însemnat că nu am pierdut și ar fi scor iarăși lumea în stradă, dar nu ar fi avut darul de a demonstra că avem valoare pentru a trece de grupe. Poate că, de exemplu, spre deosebire de cehi, mai avem o speranță de calificare, dar între ce au arătat elevii lui Chovanec și evoluția românilor este drum lung, și probabil că puțini „neutri" vor regreta eliminarea lui Hagi&Co, așa cum se întîmplă cu naționala lui Nedved. Politica așteptării greșelii adversarului și-a dat duhul în al cincilea minut de prelungiri al disputei cu Portugalia, cînd nou-intratul Costinha a dat marea lovitură, speculînd o gravă eroare a apărării, în frunte cu Stelea, într-un moment în care tot românul aștepta cu sufletul la gură fluierul final. Pentru a fi corecți, nici portughezii nu au meritat să părăsească terenul învingători, ei fiind departe de ce au arătat contra Angliei. Vorba lui Hagi: ***„Trebuia să fim mai inteligenți pentru a cîștiga. Portughezii au fost, în ultima secundă."***

Debutul întîlnirii a fost dominat destul de clar de Portugalia, cu Figo în prim-plan, șeptarul adversarilor căzînd teatral în careu la cîteva zeci de secunde de la primul fluier, pentru ca peste două minute să-l depășească pe Chivu (la una dintre puținele erori ale reșițeanului), fără efect însă pe tabelă. În replică, pe fondul unui joc destul de haotic (în care Hagi a făcut de multe ori figurație), primul corner românesc a apărut în minutul 9, iar cea mai mare ocazie „tricoloră" poate fi trecută în dreptul lui Adi Ilie, care a trimis mingea la vinclu dintr-o lovitură liberă de la 25 m, lateral stînga, dar Baia a fost la post și a respins în corner (min. 25). În partea secundă, Baia a mai avut emoții în două rînduri, mai întîi la „capul" lui Moldovan, din minutul 53, cînd Jorge Costa a deviat în afara terenului de joc (după un corner executat de Munteanu de pe dreapta), și la șutul lui Hagi de la 30 m (min. 85), cînd goal-keeper-ul portughez a „scos" mingea de sub bară. În rest, Stelea a fost destul de solicitat, la acțiunile lui Dimas, Rui Costa sau Sa Pinto. Așa cum am mai spus, totul s-a năruit în minutul 95, la lovitura liberă a lui Figo, care a prins inexplicabil pe picior greșit apărarea dirijată bine pînă atunci de Popescu, Costinha nefiind singurul jucător advers scăpat din marcaj. Din fericire pentru noi, succesul Angliei ne-a mai dat de doi bani speranță, dar pentru a profita de această nesperată mînă de ajutor - chiar și fără Hagi, care a luat stupid al doilea „galben", fiind suspendat - trebuie schimbat ceva în mentalitatea „tricolorilor". De cum va ști Ienei să-și mobilizeze jucătorii pentru disputa de mîine seară, de la Charleroi, depinde acum soarta echipei: ori la bal, ori la spital! **(D.A.)**

Clasamentul Grupei A

1. Portugalia	2	2	0	0	4-2	6
2. Anglia	2	1	0	1	3-3	3
3. România	2	0	1	1	1-2	1
4. Germania	2	0	1	1	1-2	1

ATLASSIB
LINIE DE AUTOCAR INTERNATIONALA
ZILNIC DIN ROMÂNIA SPRE:
GERMANIA, FRANTA, ITALIA, AUSTRIA, SUEDIA, UNGARIA, IUGOSLAVIA
IASI tel./fax:032/213491
e-mail: atlassib.iasi@mail.dntis.ro

O gură de aer proaspăt?
Aruncați ventilatoarele, doar **aerul condiționat** vă mai poate ajuta
Excel-Mitsubishi numai de la INTERSAB
Tel./fax: 215017, 223789
Modelul de 7000 Btuh (2kW) 710 $ cu tot cu montaj*
Modelul de 9000 Btuh (2,6kW) 760 $ cu tot cu montaj*
2 ani garanție!
* prețurile nu conțin TVA

EURO - FLASH

Benelucky are succes

Ca la orice competiție de mare amploare, nici de data aceasta nu puteau lipsi vînzătorii de produse contrafăcute ce poartă sigla Euro 2000. Astfel, un spaniol a fost prins de poliție pe cînd încerca să vîndă fanioane ale echipei sale doar din cauza unei greșeli de neiertat. Pentru că pe fanioanele sale, care ar fi trebuit să provină din Spania, scria ***„Bine ați venit la Campionatul European“*** în franceză... Lîngă celebrul Atomium din Bruxelles, un englez și-a expus marfa (tricouri, șepci, eșarfe) ca la tarabă, dar a fost ridicat și el de poliție după ce s-a dovedit că era vorba de produse contrafăcute și nu originale. În fine, se pare că de cel mai mare succes la public se bucură produsele cu mascota turneului, Benelucky, din acestea vînzîndu-se pînă acum în Belgia peste o sută de mii.

Vin pentru Antonio Conte

Echipa Italiei nu prea are încredere în calitățile bucătăriei belgiene, deoarece și-a adus în propriul cantonament nu mai puțin de 350 de kilograme de ficat, 300 de kilograme de brînză, 100 de kilograme de paste, 100 de litri de ulei și două camioane cu apă minerală și sucuri de fructe! În curînd, tuturor acestora li se vor alătura, probabil, cele 100 de sticle de vin roșu de Trentin pe care mijlocașul italian Antonio Conte le-a primit cadou de la Asociația Producătorilor Italieni de Vin pentru că a marcat primul gol al „squadrei azzurra“ la aceste Europene.

Numai mamă să nu fii

Se pare că există un blestem care apasă asupra naționalei Spaniei: aceea ca la turneele importante să sufere din cauza unor gafe de portar impardonabile. Așa-s-a întîmplat cu Arconada la Europenele din 1984, în urmă cu doi ani, la Mondiale, a gafat Zubizarreta, iar acum a „comis-o“ Molina, în meciul cu Norvegia. Întrebat dacă i se pare că face parte din acest blestem, Molina a replicat cu un umor amar: ***„De golul ăsta stupid îmi voi aminti și la bătrînețe, cînd o să-mi legăn nepoții pe genunchi. Ce să vă mai spun? De la meciul cu Norvegia, vecinele mamei mele nu mai vorbesc cu ea, considerîndu-mă singurul vinovat pentru înfrîngere și pe ea vinovată că m-a născut!“***

Lizarazu e îndrăgostit

Bixente Lizarazu, deși este un bărbat care nu arată deloc rău, este unul dintre puținii jucători din echipa Franței care nu este încă însurat. Se pare, însă, că în cele din urmă el și-ai găsit jumătate, anunțîndu-și colegii că în curînd se va căsători cu frumoasa Elsa, cu care s-a cunoscut în urmă cu cîteva luni pe aeroportul din Paris. De aceea, aproape de fiecare dată cînd este auzit vorbind la telefonul mobil, propozițiile sale încep cu „Mon amour...“

Mpenza poartă tocuri

Dacă tot veni vorba de fotbaliști îndrăgostiți, să mai spunem că atacantul „dracilor roșii“, Emile Mpenza, a făcut o pasiune fulgerătoare pentru Miss Belgia 2000, în compania căreia a fost văzut foarte mult în ultimul timp. ***„Nu știu cît de înaltă este fata aceea, dar scundă nu este în nici un caz, dacă Emile a ajuns să poarte tocuri pentru a putea ieși cu ea în oraș“,*** spune fratele lui, Mbo Mpenza.

Prostituatele șomează la Bruxelles

De iubire se poate vorbi și în cartierul La Haye din Bruxelles, recunoscut pentru numeroasele sale case de „agrement sexual“. Deși au așteptat Euro 2000 ca pe o mană cerească, prostituatele de aici au constatat că afluxul de turiști spre capitala Belgiei nu le avantajează în nici un fel, majoritatea venind aici exclusiv pentru meciuri. De aceea, ele au cerut în mod oficial o derogare de la primărie pentru a-și prelungi programul de lucru mult după încheierea meciurilor, dar au fost refuzate. **(Știri primite de la trimisul nostru special la Euro 2000)**

Mircea Sandu este optimist, iar Becali - realist

■ ***celebrul impresar consideră jocul României demodat și static***

„Aceștia sînt, cu ei defilăm“, pare a spune impresarul Ion Becali

Reacțiile după meci au fost dintre cele mai diverse, dar toată lumea a marșat pe ideea că soarta s-a întors împotriva noastră, meciul numărul 13 al turneului reprezentînd revanșa portughezilor după înfrîngerea nemeritată suferită în '98 la Porto, tot în ultimul minut. ***„E supărare mare acum, pentru că am pierdut un meci important. Și noi și portughezii am jucat slab, dar un egal era cu siguranță mai echitabil. La faza golului am greșit cu toții, am fost neatenți, pentru că nu trebuia să le oferim mingea adversarilor în acele minute“,*** consideră Contra. La rîndul său, Ciobotariu, care nu a jucat în acest meci, a spus: ***„Nu trebuie să facem o tragedie din această înfrîngere, cu toate că ne apasă pe toți și sîntem foarte supărați. Mai este, însă, un meci și trebuie să ne jucăm șansa pînă la capăt“.***

Floretin Petre a luat un aer aproape fatalist: ***„Cred că am jucat foarte bine din punct de vedere tactic, am făcut pressing în permanență și nu i-am lăsat pe portughezi să se desfășoare, dar a venit acel minut 94 și totul s-a năruit dintr-o dată. Nici acum nu pricep cum...“*** Dan Petrescu a fost mai vorbăreț, chiar dacă și pe chipul său se putea citi o enormă dezamăgire: ***„Sîntem cu moralul la pămînt după înfrîngerea aceasta, cu atît mai mult cu cît Portugalia, o echipă foarte bună de altfel, nu ne-a pus probleme deosebite pînă la gol. Trebuie să recunosc că ne-a cam fost teamă de ei, pentru că jucaseră extraordinar în primul meci, dar în fața noastră nu au avut practic nici o ocazie. Oricum, un rezultat de egalitate, dacă nu era foarte bun, era mai bun decît înfrîngerea aceasta nemeritată. Cred că dacă-i întrebați pe portughezi, nici ei nu știu cum au reușit să cîștige... Am pierdut, însă, pentru că nu am fost destul de inteligenți pe final de joc, atunci cînd trebuia să ținem mingea cît mai departe de poarta noastră. Greșelile de genul acesta costă întotdeauna“.***

Mai puțin afectat decît jucătorii, președintele federației, Mircea Sandu, și-a păstrat un dram de optimism: ***„Cred că am avut ghinion și o clipă de neatenție în final ne-a costat foarte mult. Oricum, în afara lipsei de concentrare din ultimul minut, cînd oboseala și-a spus cuvîntul, nu am ce să le reproșez jucătorilor noștri. Rezultatul meciului cu Anglia se poate dovedi decisiv, dar poate rămîne și un simplu meci de palmares. Trebuie să ne batem pînă la capăt. Chiar dacă nu ne-am califica, ar fi un rezultat mare pentru noi să-i batem pe englezi“.***

Impresarul Giovanni Becali a fost mult mai tăios, evitînd declarațiile de conveniență: ***„A văzut toată lumea că noi nu am jucat la victorie, ci ne-am dorit un rezultat de egalitate. Am crezut că și portughezilor le convine remiza, însă ei au profitat de greșeala colectivă a defensivei noastre în ultimul minut și nu pot fi condamnați pentru asta. Dacă vom juca la fel și cu Anglia, fără a ataca, cu vîrfuri inexistente, ne va fi foarte greu să cîștigăm. Nu mi-e frică să spun că fotbalul pe care îl joacă naționala noastră în momentul de față e rămas în urmă, static și demodat“.*** În fine, fosta vedetă a fotbalului portughez, Eusebio, a recunoscut că un rezultat de egalitate ar fi fost mai echitabil după cum a arătat jocul și că echipa sa a avut noroc. Întrebat dacă îi vede pe portughezi posibili campioni europeni, Eusebio s-a dovedit diplomat: ***„Evident, ei au această șansă, aproape orice echipă rezentă la Europene o are încă, dar nu-i consider marii favoriți ai competiției“.*** **(Ion TEODOR)**

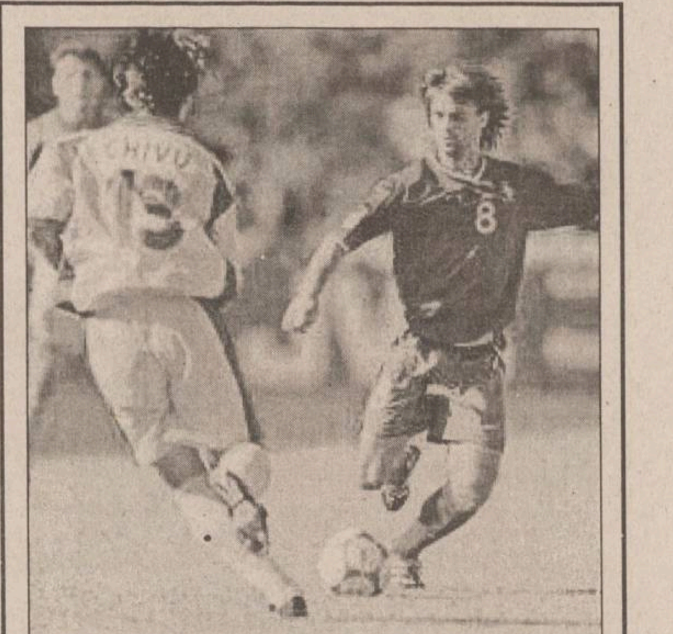

Cu lupa pe tricolori

Apărarea s-a luptat ca la Mărășești

Stelea (5) - ieșirea nedecisă de la centrarea din care a ieșit golul a umbrit o prestație sigură deși nepigmentată de intervenții de ultim moment, „Arnold“ fiind foarte bine protejat de defensivă, nici un șut mai sănătos nederanjîndu-l.

Contra (5,5) - a jucat ultra-defensiv, suplinind libertatea ofensivă totală avută de Dan Petrescu; a excelat cu tinerile de tricou care puteau să-i aducă și al doilea galben.

Popescu (6,5) - joc foarte bun (marcaj, dublaj, etc.) al „Baciului“ care, în plus față de ce ne obișnuise, a adus în jocul lui și cîteva intervenții la sacrificiu.

Filipescu (6,5) - neavînd pe un jucător de genul lui Bierhoff în spate care să-l domine la jocul aerian a fost unul din cei mai buni jucători ai echipei evoluînd aproape fără greșeală.

Chivu (6,5) - după cîteva ezitări în startul partidei, și-a revenit reușind cel mai bun joc de la națională, neavînd probleme nici cu Figo atunci cînd vedeta portughezilor, care a avut din nou libertate totală de mișcare, alegea să atace pe partea tînărului jucător a lui Ajax.

Petrescu (5,5) - pînă i s-au terminat bateriile a fost mult mai generos în efort decît în primul meci; a încercat să fie mutarea surpriză din fața porții lui Baia, de multe ori infiltrîndu-se în zona centrală, fără însă a aduce rezultate pe tabelă.

Gîlcă (6,5) - ascensiune vizibilă față de primul meci atît în jocul defensiv cît și în cel de pase, care și-au găsit din nou destul de des destinatarul.

Hagi (5,5) - blocat mereu de doi portughezi cînd mingea ajungea la el nu a reușit să fie omul care face diferența, adică ceea ce așteptam cu toții de la el; șutul de pe finalul meciului putea fi floarea care aducea primăvara însă Baia a vrut altceva.

Munteanu (6,5) - din nou a arat terenul cu folos, ajutîndu-l deseori pe Gîlcă la blocarea verticalizării jocului portughezilor.

Ilie (5) - în prima repriză a încercat să-i surprindă pe adversari printr-o plasare ușor lateral dreapta, revenind după pauză în raza lui de acțiune de pe stînga terenului; în nici una din variante nu a reușit însă să se desprindă decisiv, veninul Cobrei părînd a fi o simplă apă de ploaie.

Moldovan (4,5) - generosul efort din disputa cu fundașii germani s-a simțit vizibil, lipsa de prospețime simțindu-se vizibil în jocul vîrfului tricolor care, ca și Adi Ilie, a avut de suferit din cauza jocului preponderent defensiv al liniei mediene, singurul responsabil cu creația, Hagi, fiind anihilat de lusitani.

Petre (5,5) - a adus un plus de viteză pe banda dreaptă însă nu a avut posibilitatea de a plusa prin ruperile de ritm care l-au remarcat.

Ganea (4,5) - cerut cu insistență în teren de contestatarii lui Molovan, nu a reușit să schimbe cu nimic fața jocului, întîlnindu-se rar cu mingea în cele 20 de minute de prezență.

Roșu (4,5) - a jucat doar 10 minute, înviorînd flancul stîng; l-a scăpat însă din marcaj pe Costinha la golul portughezilor. **(OM)**

În imagine, Cristian Chivu (nr.13) cel care a crescut după meciul cu Germania

Sperietoarea Koller

■ ***în meciul Franța - Cehia, apărătorii francezi l-au neutralizat pe uriașul din Praga***

Merită spuse cîteva cuvinte și despre meciul Franța – Cehia, disputat vineri seară la Bruges și pe care am dorit să-l văd la fața locului, avînd o simpatie deosebită pentru echipa lui Nedved. M-am simțit flatat cînd am observat că partida s-a bucurat de o atenție deosebită din partea multor VIP-uri, printre cei care au luat loc în tribuna stadionului „Jan Breydel“ aflîndu-se ambașadorii și miniștrii de externe ai celor două țări, vicepreședintele UEFA, Egidius Braun și guvernatorul provinciei Flandra de Vest, ca să nu-l mai amintesc pe fostul selecționer german Berti Vogts, acum în postură de comentator TV. Am observat că ziariștii francezi s-au temut foarte mult de acest meci, căruia i-au consacrat spații de avancronică ample, întrebîndu-se dacă vicecampioana Europei nu va fi o nucă prea tare pentru „cocoșii“ lui Lemerre. S-a bătut mult monedă pe faptul că atacantul cehilor, Jan Koller, măsoară 2.02 m (jurnaliștii de la „L'Equipe“ l-au numit chiar „Ghiță Mureșan al fotbalului“) și s-au făcut calcule ce detentă ar trebui să aibă Blanc ori Desailly pentru a putea lupta de la egal la egal cu el. Koller n-a fost, însă, un adevărat pericol pentru poarta lui Barthez, iar francezii au putut în cele din urmă să-și ia revanșa pentru înfrîngerea pentru înfrîngerea de la Euro '96, trecîndu-și în același timp în cont prima victorie în fața Cehiei. Din păcate, victoria francezilor a fost umbrită de maniera de arbitraj a englezului Graham Poll, care s-a făcut de rîs, atrăgîndu-și scandări permanente „Collina! Collina!“ din partea galeriei cehe. Nu numai că Poll i-a împins mereu pe francezi spre poarta adversă, acordîndu-le multe lovituri nejustificate din preajma careului, nu numai că a uitat să scoată cartonașul roșu la faza penalty-ului transformat de Poborsky, dar a gafat în stilul unui arbitru de campionat județean. A vrut să dea drumul la joc cînd pe teren se afla echipa medicală, s-a băgat de mai multe ori chiar în fața jucătorilor aflați la minge, s-a împiedicat în propriile picioare, fiind gata să cadă, a cerut apă de băut mai des ca orice jucător și la sfîrșit a refuzat să dea mîna cu cîtiva fotbaliști din ambele tabere.

Cehii (care fuseseră „văzuți“ învingători înainte de începerea meciului de Marcel Pușcaș, aflat la Bruges pentru a comenta pentru TVR 1) au jucat bine în prima parte, dar a urmat ratarea monumentală a lui Nedved și totul s-a prăbușit pentru echipa lui Chovanec, nevoită să plece acasă mult mai repede decît se aștepta. Victoria Franței nu l-a făcut pe antrenorul francez Roger Lemerre să-și schimbe atitudinea față de ziariștii francezi, cu care refuză în continuare să discute, aducîndu-i aproape în pragul apoplexiei. În schimb jucătorii campioanei mondiale sînt foarte amabili cu toată lumea: așa am aflat că diferendul dintre Djorkaeff și Vieira a fost aplanat, primul acceptînd că nu poate fi titular în fața mijlocașului lui Arsenal și că Anelka ar putea pleca în această vară de la Real Madrid la Paris St. Germain. Un alt atacant francez, Henry, a devenit favoritul book-makerilor englezi la cîștigarea titlului de golgeter al Europenelor, fiind urmat pe această listă de Kluivert, Filippo Inzaghi și Raul. În ceea ce-l privește pe Laurent Blanc, acesta a părut foarte mirat cînd jurnaliștii francezi l-au întrebat dacă actuala ediție a Europenelor reprezintă ultimul turneu important al carierei sale. Deocamdată, mă simt excelent, joc la cel mai înalt nivel al meu, așa că nu are rost să mă gîndesc la retragere. Cînd va veni momentul acela vă voi anunța eu, dar mai întîi cred că ne vom întîlni și în 2002, în Coreea și Japonia“, a replicat „Lolo“. **(Ion C. TEODOR)**

Jan Koller, unul dintre giganții echipei Cehiei

Alan Shearer a reușit o singură dată să spargă zidul apărării germane

Amurgul zeilor la Charleroi

■ ***Anglia a învins Germania cu 1-0 (0-0) în celălalt meci al grupei A***

Germania: Kahn - Babbel, Matthäus, Nowotny - Deisler ('72Balack), Hamann, Jeremies ('78 Bode), Scholl, Ziege - Jancker, Kirsten ('68 Rink).

Anglia - Seaman - G. Neville, Keown, Campbell, P. Neville - Beckham, Ince, Scholes ('72 Barmby), Wise - Shearer, Owen ('61 Gerard).

Cartonașe galbene: Beckham, Hamman

Arbitru: Pierluigi Collina.

0-1, min. 53: Beckham a centrat dintr-o lovitură liberă de la aproximativ 40 metri, lateral dreapta, mingea a traversat careul german iar Shearer a înscris cu capul de la 6 metri.

După jocul Germaniei de sîmbătă seară, dacă vreun microbist german ar ști ceva din monologul lui Ștefan cel Mare din Apusul de Soare a lui Delavrancea cu siguranță l-ar parafraza întrebîndu-se: ***„Unde ne sînt jucătorii? Unde este Kohler care nu ar fi lăsat nici musca să zboare darămite mingea care a trecut așa ușor la golul englezilor pe lîngă Nowotny și Babbel? Unde este Möller care să aducă ordinea într-o linie mediană în care toată lumea joacă de parcă ar fi venit după un chef? Unde este brutarul Klinsmann care să trimită portarul advers să scoată cîteva plăcinte din plasă? Unde sînt chiar Matthäus și Hässler din care nu a rămas decît ambiția de a atinge cifre rotunde în ceea ce privește numărul selecțiilor?“*** Cum întrebările acestea sînt retorice, nu mai miră faptul că nemții au pierdut în ciuda faptului că nici cavelerii Albionului nu au strălucit.

Meciul a fost unul destul de cenușiu (în ciuda faptului că, datorită coincidenței albului de la echipamentul „titular“, ambele echipe au jucat în tricourile de rezervă, în roșu, englezii și în verde, germanii, simțind, probabil, că măcar așa ar trebui să pigmenteze un meci jucat exclusiv la interes) în care 4-4-2-ul pus de Keegan în teren a fost mai omogen și mai folositor decît schimbările dese de distribuție făcute de Ribbeck într-o echipă care și așa nu se regăsește. Astfel, nemții au început într-un fel de 4-4-2 care s-a transformat repede, prin urcarea la mijloc a lui Ziege, în 3-5-2 și au încheiat, în disperare de cauză, cu un 3-4-3 în care Bode ar fi trebuit să fie salvatorul.

În ceea ce-i privește pe englezi aceștia au avut răbdare să înscrie, ratările din prima repriză a lui Owen (Kahn a deviat în bară lovitura de cap a vîrfului englez) și Scholes prevestind parcă renașterea lui Shearer care a închis gura tuturor contestatarilor săi fie și numai prin simplul fapt că a întrerupt o invincibilitate germană care ținea de 34 de ani în duelurile directe. Nu trebuie uitat de menționat faptul că dacă la fotbal s-ar puncta în clasamentul golgeterilor ca la hochei, Beckham ar trebui să fie un principal candidat la acest titlu, din gheata mijlocașului lui Manchester plecînd toate pasele decisive ale celor trei goluri de pînă acum ale englezilor. Ar fi nedrept să nu amintim și de faptul că Scholl ('58) și, mai ales, Kirsten și Jancker ('65) au trecut pe lîngă egalare însă zîna cea bună a fost de partea insularilor a lui Seaman și, de ce nu, a românilor, pe care acest rezultat îi avantajează și le menține speranțele de calificare în cazul unei victorii în ultimul meci în fața Angliei și a unui meci onest între Portugalia și Germania. **(Ovidiu MINEA)**

Fondul Proprietății de Stat

Fondul Proprietății de Stat, în conformitate cu Ordonanța de Urgență nr. 88/1997, modificată și completată de Legea nr. 99/1999, Titlul I, art. 43, alin. (2), lit. B, pct. b), scoate la privatizare o societate comercială din județul Iași, ce este cuprinsă în „Lista nr. 15, cu societățile comerciale oferite de F.P.S. la privatizare“, publicată în presa scrisă națională și INTERNET.

Potențialii investitori, persoane fizice și juridice, române sau străine, interesați de societatea comercială prezentată anexat, se pot adresa la sediul F.P.S., unde are loc privatizarea.

Nr. crt	Denumire societate Localitate Adresa	Nr. registru comerțului / Cod fiscal	Obiect de activitate	Capital social (mii lei)	Struct. acționariat (la data publ. prez. liste) %	Nr. total acțiuni	Procent din cap. soc. oferit la vînzare %	Nr. acțiuni oferite la vînzare	Unde va avea loc privatizarea
JUDEȚ: IAȘI									
1.	ROCONTA GRUP Iași Iași Str. Anastasie Panu nr. 36	J22/56/2000 12597027	Închirierea și subînchirierea bunurilor imob. proprii sau închiriate	1106250	F.P.S. 32,208 S.I.F. 6,906 P.P.M. 50,334 Alții 10,552	44250	32,208	14252	FPS - D.T. IAȘI Piața Unirii nr. 5, IAȘI, cod 6600

IMOBILIARE

1 CAMERĂ

■ Vînd (schimb) apartament cu o cameră, Centru Civic, 42 mp, amenajare deosebită. Telefon 032/211907, 092/435583. (4763695)

2 CAMERE

■ Vînd apartament 2 camere, ultracentral, 65 mp, balcon închis, parter. Tel. 213.088; 095-525.968. (NT-1704722.2.2)

ÎNCHIRIERI

OFERTE

■ Închiriez garsonieră confort I (curată) pe termen lung lîngă complex Tudor. Telefon 031/583186. (BT.5208341.1.2)

■ Ofer spre închiriere apartament 4 camere, et. 1, cu multiple îmbunătățiri, lîngă Hala Centrală (sediul CEC). Telefon: 032/210823, 032/215505, 094/660823, 094/665566. (I-20)

■ Închiriez apartament 3 camere, Centru Civic, mobilat, cablu, apometre. Telefon 032/212860. (4763686)

SPAȚII COMERCIALE

VÎNZĂRI

■ Vînd spațiu producție Piatra Neamț, 1000 mp, cu platformă betonată depozitare și utilități, pretabil prelucrare lemn. 095-526.855. (NT-1704726.4.4)

■ Vînd spațiu comercial (terasă + bar + bucătărie), 160 mp, inclusiv spațiu de depozitare 100 mp, toate dotările și facilitățile, zona Tătărași, str. Vasile Lupu nr. 119. Relații Terasa TABU, vis-a-vis de Magazinul Flux. (4763899)

ÎNCHIRIERI-OFERTE

■ **Caut să închiriez spațiu comercial central, minim. 70 MP. Relații 094-572441. (BT.2278862.1.3)**

■ Închiriez spații ultracentrale, finisate. Telefon 032/217611, mobil 092/352801. (7730498)

TERENURI

■ Vînd 798 mp loc de casă și mică industrie Brașov - Calea București - 21.000 USD. Tel. 094.522.088. (BV-chit. 1596135-17)

■ Ideal pentru casă de vacanță sau vilă, 6000 mp, teren în municipiul Iași. Facilități: deschidere 30 m, gaz metan, telefon, terasat, 10 pomi - nuci. Preț 40.000 lei/mp. Telefon 093/366184, 095/640830. (4763878)

■ Urgent, teren 5000 mp, cu deschidere 70 m la strada principală, situat la 300 m mai sus de post control Bucium. Nu este în pantă și are toate facilitățile (gaz, apă-canal, proiecte PTU, două vile P+1 și certificate urbanism). Poate fi și parcelat în două. Preț 15 USD/mp negociabil. Telefon 094/557549. (4763001)

■ Teren în zona CUG. Telefon 094/701748, 032/294043, 032/116904. (4763691)

■ **Vînd avantajos : 1345 MP teren împrejmuit, pavat, cu o clădire în suprafață de 275 MP în centrul localității Flămînzi, birou modernizat, lîngă Casa de cultură din Flămînzi (se pretează pentru birou notarial, sediu, firmă etc.), modul din aluminiu 1,25X2,5 cu copertină deasupra, tip ciupercă, mașină înghețată made Germania, tablă cutată Lindab culoare galben, 676 MP. Relații la telefon 031/552125 între orele 08.00-16.00 și 031/552338 după orele 16.00. (BT.2278809.1.4)**

■ Teren 4000 mp, la capăt Păcurari. Preț 30.000 lei/mp negociabil. Telefon 032/210413. (7730734)

CASE

■ Vînd căsuță vacanță în apropierea lacului Bicaz, construcție și zonă deosebită. 095-526.855, (NT-1704726.4.4)

■ ZONĂ DEOSEBITĂ, lac Pîngărați, vilă și 2000 mp teren șoseaua Piatra Neamț-Bicaz. Tel. 033/240.360. (NT-1704718.3.5)

■ Sucevița - vînd vilă toate facilitățile - teren 16.000 mp, iaz. Tel. 094 - 799.741. (BC - 5513880.2.2)

■ Vînd, avantajos, vilă în Tg. Ocna, cu teren 1700 mp. Multiple posibilități de privatizare. Tel. 033/222.736, între orele 9,00 - 14,00. (NT-fp11.1.3)

■ Casă plus anexe, grădină mare (70 ari), 10 stupi, pomi fructiferi și fîntînă. Bucur Ion, sat Ciortești, județul Iași. Telefon 092/778868. (4763605)

CUMPĂRĂRI

■ Persoană fizică, cumpăr apartament 3-4 camere, central sau semicentral, decomandat, et. I-III, chiar și deteriorat. Telefon 032/271447. (I-20)

AUTO MOTO

ROMÂNEȘTI

■ Dacia Nova, an fabricație 1999, luna a X-a, în garanție. Telefon 032/233356 sau 094/631942. (4763462)

STRĂINE

■ **Vînd urgent Mercedes 300D fabricat 1985, puțin rulat, stare bună, 13.000 DM negociabil. Telefon 092-725076. (BT.2278962.1.4)**

■ Vînd Renault Megane Scenic 1.9 TDI, 1997 oct., aer condiționat, 82.000 km. reali, 20.000 DM negociabil. Telefon 094.618651. (GL - 5878507.1.4.)

■ Vînd AUDI A4 AVANT 2,8 QUATRO 1999, 20.000 km, superaccesorizat. Tel. 092 - 621.543. (BC - 5513866.4.6)

■ Vînd VW Golf II neînmatriculat, benzină 2"1 portiere, stare excepțională. Telefon 095-839965. (BT.2374844.1.3)

■ Vînd Hyundai Accent, gri metalizat, două uși, catalizator, 1999, 0 km. Telefon 092.646605. (GL - 5878758.1.2.)

DIVERSE

■ Vînd autocare: MAN - 51 locuri, SETRA - 35 locuri - aer condiționat, caroserie, fabricație 1999. Tel. 094 - 575.925. (BC - 5870681.11.15)

■ Vînd sau schimb microbuz Mercedes 408, cu autoturism străin, eventual defect + diferență. Telefon 095/820982. (Vs.5572173.1.6)

■ Vînd tractor U650, înmatriculat, remorcă plug și disc. Accept variante. Telefon 518884. (BT.2278862.1.6)

■ Vînd autoutilitară IVECO 35.10 izotermă. Relații la telefon 031/581373 orele 08.00-20.00 sau 092-724726. (BT.2278975.1.3)

■ Vînd Raba izotermă, IFA L50 W Transporter, persoană fizică, seturi motoare noi, piese schimb; 094-553060. (BT.1904718.1.7)

■ Vînd autocisternă transport peste viu, autocisternă lichide alimentare, autovidajă. Relații la tel. 034 - 178.751. (BC - 5513875.3.6)

■ RABA tip IRAK, 16 tone, impecabilă. Tel. 094 - 583.695. (BC - 5513877.3.10)

■ Vînd tractoare românești U 650, U 550 și U - 300, aduse din Germania. Stare perfectă de funcționare. Telefon 036 / 481413. (GL - 5878760.1.2.)

■ S.C. vinde Autobasculante Raba, 16 to, Tir izoterm 19280 de 17 to, Autoizotermă Raba 19215, 8 to. Telefon 092/375035. (4763877)

■ Cap tractor M.B. Actros 1840 cu C.I., an fabricație 1998, 200 mii km, Euro 2. Telefon 032/213213, 032/213710, 032/272422, 032/272549. (4763011)

■ Vînd tir Volvo F12 și vagon Schimitz 22 to, fabricație 1993, dubă Mercedes 709 pentru confecții 1990. Telefon 031/511514. (BT.2374842.1.3)

■ Autocamion Raba turbo, 8 to, cu remorcă 7 to, în stare excepțională. Telefon 032/127307, 092/725269. (4763864)

■ Acte Volvo 343, motor Dacia 1410, Reno, piese de schimb. Preț negociabil. Telefon 032/730411 sau 032/717071. (4763865)

PIESE

■ Vînd motor RENAULT 1400 „ENERGY" + C.V. Tel. 094 - 813.598. (BC - 5513885.2.2)

CUMPĂRĂRI

■ **Cumpăr acte RENAULT MENSEGER B 1.100 (1993-1995). Telefon 094.901158. (SV-5254581-1.6)**

■ Urgent Cielo, Tico, matiz, Espero sau Dacia, 0 Km. Telefon 095.424581, 092.209427. (GL - op.1.5.)

■ Cumpăr urgent Tico, Matiz, Espero, Cielo, plata pe loc. Tel. 095 - 016.000. (BC 5513019.1.14)

■ **Cumpăr orice marcă de autovehicol. Relații - str. Silvestru nr. 3 sau la telefon 093/490607. (4763680)**

INTEGRAMA ZILEI

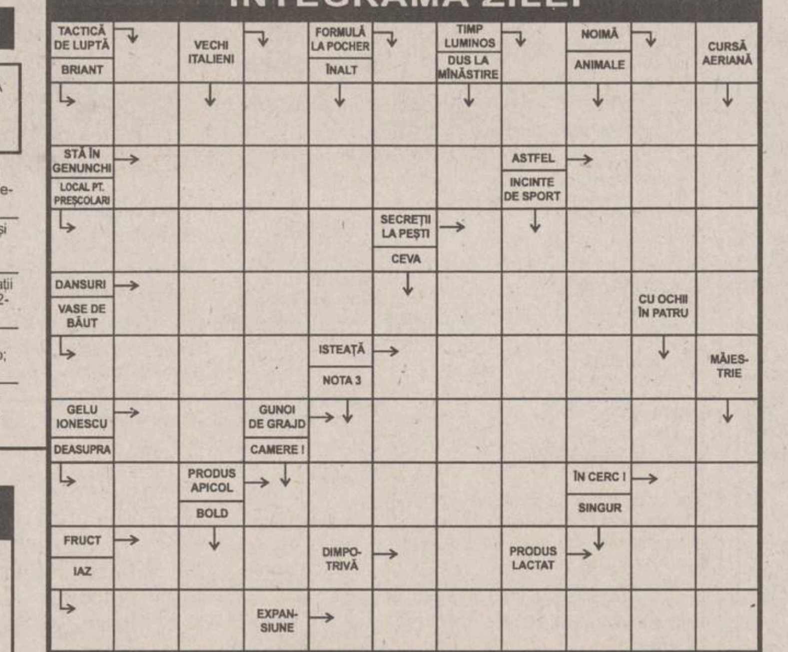

Soluția integramei din numărul precedent: S; S; T; S; V; ACCELERATIE; O ; REA; CREM; CRAVASARE; I; BU; LT; APAS; BUTOIAS; IMA; RO; T; PODAR; TOCMAGI; AN; SALT; RENTA; SIR; ELASTIC.

Stiati ca? ...
99% dintre paginile Web romanesti sunt in: Bucuresti, Cluj, Oradea, Timisoara, Brasov, Constanta, Iasi!
Conexiunea Internet directa si de mare viteza cu toate aceste orase este solutia pentru acces rapid!
necomm
Internet la NECOMM
2Mbps
...si ai "orice".ro
la un click de mouse
Smardan 5, Iasi / 271333 (127) / office@necomm.ro

AGENDA AUTO

IOROM TRADING
Reprezentant al firmelor:
UAMT - GEROM - ROMAN
ROMRADIATOARE
ISECO - ASAM - COMPA
Comercializează piese auto OLCIT, DACIA, ARO, TV
SAVIEM - RABA - AB - IKARUS - TRACTOR
Str. Păcurari 129 tel. 252 900

Piese originale RENAULT
Plăcuțe de frînă de la 390.000 lei*
Filtru de benzină de la 22.000 lei*
Bujii de la 21.000 lei*
Filtru de ulei de la 57.000 lei*
Oferta este valabilă pînă la 15 iulie 2000. * Prețurile sînt fără TVA
BRAS - concesionar Renault
Str. Silvestru 36
Tel./fax: 276.320, 276.321
Vînzări Auto: 094.646.440
Service: 094.519.774
RENAULT

INTERNATIONAL COMPLEX SERVICE S.A.
vinde
autoturisme **DAEWOO**
piese de schimb, accesorii auto, carburanti, lubrifianti, consignatii autoturisme.
• reparatii, garantie si post garantie, întretineri periodice pt. DAEWOO si OLTCIT.
• INSPECTII TEHNICE PERIODICE PT. TOATE TIPURILE DE AUTOTURISME.
Calea Chișinăului nr. 45, tel. 137620, fax: 233296
Internet - http://home.dntis.ro/iscicssa/index.html

TOFAN GRUP
luni - vineri 8-16
Bd. Primăverii nr. 72
(lîngă Stația de Salvare)
☎ 032/251837, 236257

UNIVERSAL MOTO VELO
BICICLETE
REPARAȚII
ACCESORII
PIESE DE SCHIMB MOTO-VELO
Str. Gării nr. 15, tel. 114300

S.C. COMAT S.A.
cel mai mare angrosist din Moldova,
Vă oferă la cele mai mici prețuri
CÂRLIGE DE REMORCARE
omologate RAR, pentru toate tipurile de autoturisme **DACIA, ARO și DAEWOO.**
Dispozitivele sînt livrate cu accesorii, care conțin toate elementele montării și legături electrice, precum și: Declarația de conformitate, Certificatul de montare, Certificatul de calitate, Instrucțiuni de utilizare și Instrucțiuni de montare.
Relații suplimentare puteți obține la sediul firmei:
Iași, str. Serg. Grigore Ioan nr. 7, tel. 032/156300 int.120, fax 032/157261

Professional security systems MOLID
- Sisteme de alarma auto, imobile, supraveghere incendii
- Sisteme de control acces
- Sisteme de supraveghere video
- Interfoane si videointerfoane
- Detectoare de gaz metan
- Bariere antifurt
- Dispecerat de supraveghere cu interventie inarmata.

NOU CASE DE MARCAT FISCALE !
Bd. Copou, nr. 3
telefon: 032-21.66.71
fax: 032-21.45.64
e-mail: molid@opsynet.com
Ce-i al tau trebuie sa ramana al tau !

ROMIL SERVICE SRL
DEALER AUTORIZAT
FIAT
Show Room:
B-dul T. Vladimirescu 4, IASI
Tel: 032 232665, 032 216800
Service:
Sos. Iasi-Tomesti km 2
Tel: 032 136160
FIAT
- Autoutilitare si autoturisme din gama FIAT
- Sistem de leasing
- Garantie si postgarantie
- Piese de schimb originale
- Uleiuri FIAT
- Anvelope PIRELLI

Farmaciile IASSYFARM

• FARMACIA DACIA 1
B-dul Dacia nr. 32
Luni-Vineri: 7.30 - 20.30
Sîmbătă: 8.00 - 14.00
Duminică: 8.00 - 12.00
Sfaturi medicale: miercuri: 8.00 - 12.00
☎ 153.498

• FARMACIA NICOLINA
Str. Sălciilor, bl. 828
Luni-Vineri: 8.00 - 21.00
Sîmbătă: 8.00-14.00
Duminică: 8.00-12.00
☎ 122.782

• FARMACIA STUDENȚEASCĂ
Pol. Studenți și Elevi
Str. Toma Cozma 3
Luni-Vineri: 7.00 - 20.00
☎ 140.859

• FARMACIA TĂTĂRAȘI
Str. V. Lupu 8, bl. D3
Luni-Vineri: 8.00 - 21.00
Sîmbătă: 8.00-14.00
Duminică: 8.00-12.00
☎ 172. 867

• FARMACIA SF. PARASCHEVA NON STOP
Piata Unirii 3
Sfaturi medicale: Marti: 14.30 - 16.30
☎ 116.029

• FARMACIA GRĂDINARI
Str. V. Lupu 160, bl. G3
Luni-Vineri: 7.30 - 20.30
Sîmbătă: 8.00-14.00
Duminică: 8.00-12.00
Sfaturi medicale: Luni-Vineri: 9.00-11.00
☎ 175.457

• FARMACIA INDEPENDENȚEI
Bd. Independenței 23
Luni-Vineri: 8.00 - 21.00
Sîmbătă: 8.00-14.00
Duminică: 8.00 - 12.00
Sfaturi medicale: Miercuri: 14.30-16.30
☎ 116.408

• FARMACIA PRIMĂVERII
Pol. Industrială
Str. Primăverii 14
Luni-Vineri: 7.00 - 20.00
Sîmbătă: 8.00 - 13.00
☎ 136.971

• FARMACIA PODU ROȘ NON STOP
Str. Socola 9, bl. E1
Sfaturi medicale: Joi: 14.30 - 16.30
☎ 132.293

• FARMACIA PODUL DE FIER
Str. Tudor Vladimirescu, bl. 306
Luni-Vineri: 8.00 - 21.00
Sîmbătă: 8.00 - 13.00
Duminică: 8.00 - 13.00
Sfaturi medicale: Luni: 14.30 - 16.30
☎ 218.323

• FARMACIA SF. SPIRIDON
Pol. Municipală
Luni-Vineri: 7.00 - 20.00
☎ 115.224

• UNITATE DE OPTICĂ MEDICALĂ SI ARTICOLE TEHNICO-MEDICALE (UTM)
Pol. Industrială
Str. Primăverii 14
Luni-Vineri: 8.00 - 16.00
☎ 136.971

• FARMACIA CENTRALĂ
Pascani,
str. Stefan cel Mare 118, bl. A4
Luni-Vineri: 8.00 - 21.00
Sîmbătă: 8.00 - 14.00
Duminică: 8.00 - 13.00
☎ 764.059

• FARMACIA PODU ILOAIEI
Podu Iloaiei Bl.4
Luni-Vineri: 8.00 - 21.00
Sîmbătă: 8.00 - 14.00
☎ 740.175

• FARMACIA PETRU RAREȘ
Hîrlău, str. Ștefan cel Mare 12, bl. 11
Luni-Vineri: 8.00 - 21.00
Sîmbătă: 8.00 - 14.00
Duminică: 8.00 - 12.00
☎ 720.378

• FARMACIA BUCIUM
Str. Bucium nr. 19, bl. B21
Luni-Vineri: 8.00 - 21.00
Sîmbătă: 8.00 - 14.00
Duminică: 8.00 - 12.00
Sfaturi medicale: Luni-Vineri: 12.00 - 14.00
☎ 130.522

NOU IASSYFARM pune la dispoziția populației o linie telefonică non-stop pentru persoanele care au nevoie de consultanță medico-farmaceutică de urgență prin farmaciile: **Sf. Parascheva - 116029; Podu Roș - 132293.**

Oferta săptămînii: TELECOMUNICAȚII

Tec Telecom
Str. Ghica Vodă nr. 14, Iași. Tel/Fax: 032-232638, 233910, email: tectel@mail.dntis.ro
NOI SPUNEM ZERO DISTANȚELOR !
INSTALARE ȘI SERVICE
centrale telefonice | rețele structurate | alarme antiefracție | sisteme video

Dialog îți deschide porțile comunicării
• a 7-a lună abonament gratuit !
* cadouri la conectare (huse sau încărcătoare auto).
* telefoane la prețuri începînd cu 1.000.000 lei (fără TVA)
Tec Telecom Str. Ghica Voda nr. 14 Tel/Fax: 032-233910 , 032-232638

O lună de abonament gratuit !
GIROS COMPANY
• conectare gratuită
• telefoane la prețuri atractive
• cel mai mic abonament GSM
soluția comunicării perfecte
str. Sf. Lazăr nr.45 tel. 032-210872 , 237820
2000 MILENIUL DIALOGULUI
4$* DIALOG INEDIT

Girexim
• conectare gratuită
• a 7-a lună din abonament oferită gratuit
• telefoane de marcă Siemens, Philips, Bosch, Sony, Panasonic, Alcatel
• prețuri atractive începînd de la 36 USD
4$* DIALOG INEDIT Sistem propriu de rate
Gavril Muzicescu 7A, parter, tel: 215981; Independenței D1, tel: 111257; program: 9-19, sîmbăta: 9-13

dialog 4$* DIALOG INEDIT *Fără TVA.
Alcatel OTE db
Nokia 5110
le modèle dealer autorizat
V. Alecsandri 11-12 tel/fax 032 211664
Sf. Lazăr 53 tel/fax 032 239003
Conectare gratuită. O lună de abonament gratuit.

dialog **îți deschide porțile comunicării**
abonează-te și beneficiezi de 1 lună de **abonament gratuit** și reportarea minutelor neutilizate
RATE!
• telefoane de la **64 $** (fără TVA) !
Amateos în dialog permanent cu Dvs. !
Str. C. Negri 62, tel. 094-644667, 032-212697
Str. Șt. cel Mare, Galeriile Comerciale, tel. 230800

GON Servicii de radiocomunicatii
Proiectare in radiocomunicatii
Comercializare echipamente de radiocomunicatii profesionale Motorola
Service radiocomunicatii Motorola
Iasi, str. Moara de Foc 35, et.5, tel. 032-251712, 250179

4$* dialog
Ofertă specială
MOTOROLA 3188-dual band, afișaj grafic, acces rapid în meniu la numai 839.000 lei.
CONECTARE GRATUITĂ * Prețurile includ TVA
HALLEY Wireless Communication
B-dul Ștefan cel Mare și Sfînt 13 (vis-a-vis de Casa Modei) tel./fax 032-276004

Telefoane celulare GSM
Posibilitate de plată în RATE - Avans 10%
NOKIA 5110, SIEMENS C10 ALCATEL OT MAX
Oferta CONNEX 2 mai-2 iulie
Prima lună fără abonament
Gama completă accesorii
TEKO INVEST dealer autorizat CONNEX
Iasi, Sf. Lazăr nr. 53, ☎ 233553, 092.234030

STATII RADIO
MOTOROLA YAESU
- posibilitati de leasing -
S.C. LOG-SOFT S.R.L. Str. A.Panu 28, tel. 032/211130

Suntem experți in scoruri!
Avem cele mai bune "scoruri" la telefoane mobile și accesorii GSM pe toată perioada EURO 2000!
19$* ERICSSON A1018s
49$* NOKIA 5110
Împreună cu oferta CONNEX 2mai - 2iulie
PRIMA LUNĂ FĂRĂ ABONAMENT
Pentru pachetele cu minute incluse 50% reducere la abonament pentru primele două luni.
* Preț fără TVA. Oferta este valabilă numai prin conectare la rețeaua **CONNEX** în limita stocului disponibil. Prețurile sunt valabile pentru abonamente de tip Classic, Personal, Business și Club, precum și pentru CONNEX 400 și CONNEX 800.
19
EuroBIT
ERICSSON A1018s 19 $
NOKIA 5110 49 $
EuroBIT Iași, Str. Cloșca, nr.6 Tel-Fax: 032-216.752, 216.753
EXPERT CENTER
Agency ONE

La LOG-SOFT se poarta MINI...PRETURI
BOSCH 608 **19$***
MOTOROLA db **24$***
OFERTA CONNEX (01 mai - 02 iulie) PRIMA LUNA FARA ABONAMENT!
Log-Soft dealer autorizat CONNEX
Str A Panu, nr 28, tel 032/211130, 092/376367
*) Pret fara TVA. In limita stocului si numai cu conectare la reteaua CONNEX. Oferta nu este valabila pentru serviciile CONNEX DATE si FAX

Ofertă Excepțională
Nokia 5110 **75$***
Ericsson A 1018S **29$***
Oferta Connex pînă pe 2 iulie:
• **50% REDUCERE** în primele 2 luni, pentru abonamente cu minute incluse!
• Prima lună fără abonament pentru celelalte tipuri de abonamente !
* prețurile nu includ TVA. Ofertă valabilă numai cu conectare la rețeaua Connex, în limita stocului disponibil
COMAT
Șos. Păcurari 589 (fostul Coleus) Tel./fax: 162.279, mobil 093.25.98.52
B-dul Stefan cel Mare nr. 8, parter, tel./fax 211.790, mobil 092. 26.21.23
dealer autorizat CONNEX

AGENDA DE CONSTRUCŢII ŞI AMENAJĂRI

PEREGRINUS ☎219.673

JALUZELE import Olanda Sunflex

Preţuri NEGOCIABILE!

măsurători GRATUITE montaj GRATUIT posibilităţi de plată ÎN RATE

ROM EST GEALAN

- tîmplărie PVC
- tîmplărie aluminiu
- mobilier birou
- amenajări şi decoraţiuni interioare

Iaşi, Sos. Iaşi - Tomeşti km. 1, tel. 032-232469, fax 233290

Societatea PAULUS S.R.L.

cu sediul în Iaşi, Şoseaua Chişinăului nr. 6B (zona industrială - în incinta la SOMACO Prefabricate,) cu profil prelucrare lemn

închiriază spaţii comerciale la preţuri atractive

a) Hale producţie situate la parter: 2 hale x 700 mp şi 1 hala x 1200 mp, dotate cu instalaţii de ridicat;

b) Spaţii compartimentate situate la etaj I: 5 spaţii x 36 mp, 1 spaţiu x 72 mp, 1 spaţiu x 144 mp.

Iaşi, Şos. Chişinăului 6B; tel./fax: 032/230227; e-mail: paulus@xnet.ro

UNID. COMPANY

- AMENAJĂRI INTERIOARE (RIGIPS)
- RESTAURĂRI APARTAMENTE STIL OCCIDENTAL
- MONTAJ GRESIE ŞI FAIANŢĂ
- INSTALAŢII TERMICE ŞI SANITARE
- TÎMPLĂRIE ALUMINIU
- TAVANE FALSE
- MANSARDE
- COPERTINE ŞI RECLAME LUMINOASE

Telefon 094 555775, 032/212825

Elit Conf Tudor — importator direct din SUA de MATERIALE PENTRU

JALUZELE VERTICALE

Vă oferă o gamă variată de peste 200 de nuanţe şi ţesături.

Sediul se află în incinta SERVICE AUTO Codrescu, cu intrarea prin str. Sărăriei.

Pentru montări la domiciliu sunaţi la: Tel./Fax 032/116320; 276333 Mobil: 094 504133

BIGRECA

MARMURĂ albă, roşie 1-2cm

- Spărtură marmură
- materiale de construcţii

Iaşi, str. Vasile Lupu 138 (vis-a-vis de Piaţa Doi Băieţi) Tel./fax: 032-175840

SPONTAN

Reprezentant Prefab Călăraşi

BCA

750.000 lei/mc (TVA inclus)

Depozit în incinta SOMACO Tel 230647, 094-517539, 094-517538, 094-708232, 094-636515

PARASOL marcă Tehnotend srl

Producător de **JALUZELE** verticale orizontale

Tecnolight Italia

Expoziţie: Str. Cucu, nr.19(Podu de Fier); Tel.: 277.501, 094-277.721

SC CHEIA

- GRESIE - FAIANŢĂ
- ADEZIV
- INSTALAŢII SANITARE
- FITINGURI
- VAR LAVABIL - VOPSELE

Program: zilnic 9^{00}-18^{00}, sîmbătă 9^{00}-13^{00}, duminica închis

Sos. Nicolina, bl. 928, tel./fax 222070

EURO-DAN

producem **JALUZELE**

ORIZONTALE din aluminiu

VERTICALE din material textil din aluminiu

RULOURI EXTERIOARE PVC sau aluminiu

Iaşi, Sf. Andrei 13, tel./fax 114318

MOBILIER pentru personalitatea biroului tau!

QUARTZ MATRIX nou!

BIROTICA Teodor Pallady nr. 8, tel. 218.667, 218.668

OMEGA INVESTI

Gresie, faianţă, obiecte sanitare

SANEX

chituri, adezivi, vopsele

Calea Galăţii nr. 4, bl. F1, parter tel./fax: 095/64.93.73 094/61.00.75

GRUPUL DE FIRME ROMFIN

ROMFIN Bd. Copou nr.4 Tel.032/214.090

NOU! Începând cu 22 Martie 2000 ROMFIN S.R.L. Iaşi oferă **GRATIS** tâmplărie din aluminiu

Bd. Copou nr.4 Tel. 032/214.090

TOP SHOP

- VOPSITORIE ÎN CÎMP ELECTROSTATIC
- AMENAJĂRI INTERIOARE
- ORICE TIP DE MOBILIER LA COMANDĂ (comercial, birouri, baruri, restaurante, mic mobilier etc.)

IMPORTANT!!! PLATA SE POATE EFECTUA ŞI ÎN RATE!

Str. Ipsilanti nr. 19, tel. 032-113322, fax: 032-117116

ŞCOALA DE ŞOFERI

AUTOGALAXY SRL

Şcoala de şoferi AUTOGALAXY srl vă oferă posibilitatea şcolarizării, în vederea obţinerii permisului de conducere, cu numai **550.000** lei (exclusiv benzina - 75l).

Plata în rate!

Tel.: 23.78.58; Mobil: 094-21.50.44

Str. Mitropolit Varlaam 54 (Grup Şcolar "Nicolina")

Şcoala de şoferi MONDO-TRAFIC

vă aşteaptă cu

- cele mai mici preţuri • plata în rate
- reduceri pentru elevi, studenţi, şomeri

Înscrieri: zilnic, orele 8^{00}-17^{00}, la sediul din Iaşi, str. Sărărie 38, tel. 117210.

Doriţi să învăţaţi adevărata artă a conducerii automobilului?

Apelaţi la şcoala de şoferi AUTOSPORT

SERIOZITATE şi PROFESIONALISM. PLATA în RATE.

Relaţii, zilnic între orele 9-17, la sediul din bd. Primăverii 2 (lîngă Iaşitex), sau la Clubul CFR - str. Rîpa Galbenă 12 (orele 8-20), tel. 230360

SERVICII MEDICALE

• ECHOMED

Obstetrică - ginecologie

Medici primari: Şefan BUTUREANU, Maria AKAD, Alexandra OVĂNESCU, Maricica PĂVĂLEANU

■ **ECHOGRAFII:** diagnostic de sarcină, depistarea sexului fetal, afecţiuni ale sînului, ficat, rinichi, pancreas.

■ **Chiuretaje uterine**

■ **Tratamente pentru sterilitate** (feminină şi masculină)

■ **Teste** pentru sarcină (3 min.)

■ **Contracepţie** orală şi montări sterilete

■ **Colposcopii.**

■ **Cauterizări** - biopsii uterine şi de col.

■ **Examene citologice**: citodiagnostic, secreţii vaginale, secreţii uretrale, spermograme, teste postcoitale

Consultaţii asigurate de profesori universitari şi medici specialişti de înaltă competenţă profesională.

Şos. Păcurari nr. 4, corp anexă la bl.590A (vis-a-vis de Oficiul PTTR)

☎**251927 (fax) ; 018-613.388**

• Cabinet de oftalmologie şi optică medicală

SC MEDOPTICA SRL

Socola nr. 8 (lîngă 1001 Articole)

CONSULTAŢII CU APARATURĂ COMPUTERIZATĂ

- Prescripţii ochelari, lentile de contact (medicale şi estetice)
- Consultaţii şi tratamente oftalmologice
- Optică medicală (inclusiv lentile plastic, bifocale, progresive - Zeiss şi Essilor)

Medici care asigură consultaţii:

Dr. Anghel Kreolla

Dr. Pepelea Lucia

Dr. Scînteie Mira

Dr. Tarasi Carmen

Dr. Dimofte Doina

Dr. Constantin Cătălin

Program:

luni - vineri: 9 - 19

sîmbătă: 10 - 14

Pentru programări şi informaţii sunaţi la ☎ 218347

• PRO FAMILIA

Laborator analize medicale efectuează orice investigaţie de laborator, executate de profesori universitari

Str. Ţuţora 11C, sc. D

Program: zilnic: 7.00-18.00

sîmbăta şi duminica: 9.00-11.00

☎230.431

• POLICLINICA PROFESMED

str. VASILE CONTA nr. 18 (vizavi de policlinica Municipală, Piaţa Sf. Spiridon)

CONSULTAŢII ŞI TRATAMENTE ÎN TOATE SPECIALITĂŢILE

Se efectuează şi: ANALIZE DE LABORATOR cu aparatură şi reactivi din import; CHIURETAJE - metoda modernă prin aspiraţie; ECOGRAFII; ACUPUNCTURĂ în afecţiuni neurologice; TRATAMENTE BIONICE în afecţiuni dermatologice, osoase, neurologice; TRATAREA obezităţii, impotenţei sexuale, infertilităţii, tulburărilor de creştere.

Medicii Policlinicii sunt nume sonore ale medicinii ieşene, în majoritate profesori universitari.

Preţurile percepute pentru consultaţii şi analize sunt cele mai reduse.

☎ 213 226

• BIO PAN

CENTRU MEDICAL

Cabinet cu contract Casa de Asigurări de Sănătate

- Reţete compensate

• UROLOGIE, SEXOLOGIE CHIRURGIE, OBSTETRICĂ -GINECOLOGIE, MEDICINĂ INTERNĂ, FIZIOTERAPIE, MEDICINĂ DE FAMILIE, ECOGRAF COLOR COMPUTERIZAT

Medici primari

Urologie-Sexologie:

- Dr. Constantin Liviu Panainte (doctor în ştiinţe medicale). Mici intervenţii chirurgicale şi urologice, cistoscopii, cauterizări, sterilitate

Pneumologie: Dr. Constantin Panainte - consultaţii, scopii şi grafii pulmonare

Ginecologie: Dr. Ioan Bunea. Contracepţie orală, montări sterilete, cauterizări, tratamente sterilitate, chiuretaje.

Medicină de familie: Dr. Nicolae Mihu - consultaţii medicină generală, înscrieri pentru medic de familie (093/390279).

Str. V. Alecsandri 9B, ap.1

☎ 032/210.728

Zilnic: 10.00-18.00

Sîmbăta: 10.00-12.00

• Dr. Gh. ILIEV

medic specialist obstetrică-ginecologie

■ Consultaţii obstetrică-ginecologie

■ Ecografii (Aparat Doppler color computerizat)

- Ecografii mamare
- Ecografii pelviene (sondă endovaginală)
- Morfologie fetală

CENTRUL MEDICAL IRIS

Bd. Copou 38, bl. A4, sc. A, (vis-a-vis de Grădina Copou)

☎ 213793,

vineri: 15.00-16.00

sîmbătă: 8.00 - 9.30

• LASERO-TERAPIE

Specialişti în LASER, recunoscuţi de Harward Medical School - Boston, efectuează tratamente ultra moderne cu laser pt. copii şi adulţi, la cabinet şi domiciliu

• URGENŢE : gripă, viroze respiratorii, bronşiolite, astm bronşic, fracturi, traumatisme musculo-scheletale, torticolis, lumbago, migrene, arsuri, dureri faciale şi trigeminale, laringite, afte bucale, paralizii.

• BOLI RESPIRATORII

• AFECŢIUNI ORL: faringo-amigdalite, rinite alergice, rino-adenoidite, otite, sinuzite, zgomote în urechi, surditate.

• BOLI REUMATISMALE : artrite, artroze, epicondilită, achilodinie, decubitus, dureri la masticaţie, calcificări calcaneene

• BOLI DE PIELE: dermatite, eczeme, cangrenă, plăgi, flebite, hematoame, herpes, furunculoză, chelie

• ALTE AFECŢIUNI: acnee, cicatrici, dureri de stomac, cistite, dismenoree, stimulare psihică şi regenerare.

AVEŢI ÎNCREDERE ÎN MEDICINA MILENIULUI III !

Sunaţi acum: ☎094-849637, 251.117, 232.807

• CABINET STOMATOLOGIC

Dr. Daniela Lăzescu medic primar stomatolog

Str. Sf. Lazăr nr. 45 (vis-a-vis de sediul BCR)

☎ 237998

Puteţi telefona pentru programări zilnic între orele 8.00-18.00 (sîmbăta între 8.00-14.00)

• SOFIDENT

Laborator dentar

Lucrări dentare din porţelan

SHOFU - JAPAN

VITA OMEGA - GERMANY

☎ 115460, 113750

• CABINET STOMATOLOGIC DentaPro

Dr. Lucian TEOFANESCU medic specialist stomatologie generală **Dr. Loredana PRISTAVU** medic specialist ortodonţie

- consultaţii GRATUITE!
- refacerea ZIMBETULUI plăcut cu materiale identice cu dinţii naturali
- nopţi LINIŞTITE, fără grija durerilor de dinţi

Programează-te ACUM la ☎ 115521.

Str. Rafael nr. 4 (pe str. Sărărie, vis a vis de Liceul Economic 1)

Program:

Luni-Miercuri: 8.00-20.00

Marţi, Joi, Vineri: 14.00-20.00

Sîmbătă: 8.00-14.00.

• MEDIRO

(servicii medicale)

Asigurăm asistenţă medicală de specialitate în:

• MEDICINĂ INTERNĂ, CARDIOLOGIE, NEUROLOGIE, PEDIATRIE, DERMATOLOGIE,

• ANALIZE LABORATOR (Biochimie, Hematologie);

• ECHOGRAFIE, ELECTROCARDIOGRAME;

• Tratamente diverse (injecţii intramusculare, intravenoase, infiltraţii, perfuzii etc);

■ LOGOPEDIE - Tratament în Tulburări de vorbire la copii şi adulţi (congenitale, pastraumatice, după accidente ischemice)

■ DERMO-OSMETOLOGIE

ASISTENŢĂ PEDIATRICĂ pe bază de ABONAMENT (3 luni, 6 luni, 12 luni)

Asistenţa medicală este acordată de cadre didactice universitare şi medici primari de înaltă competenţă profesională.

<<REDUCERI PENTRU PENSIONARI>>

Bd. Alexandru cel Bun nr. 4, bl. 1205C-parter (în apropierea Podului dintre cartierele Mircea cel Bătrîn şi Al. cel Bun)

Program: zilnic 9.00-19.00

☎ 259.111

• CABINET DE ALERGOLOGIE

Dr. Victoria Maxim

Medic primar pediatru şi specialist alergolog, copii şi adulţi

Ofer consultaţii, testări cutanate, tratament de specialitate.

Piaţa Voievozilor 13, bloc 3 parter (Cinema Dacia) în studio FOTO

Marţi, Joi:14.00 - 17.00

Sîmbătă: 8.30 - 11.30

Programări: ☎ 136172, 131525, 092881943

• GALATEEA

Cabinet ginecolgie-obstetrică

(Tătăraşi, str. Pictorului nr. 4A)

■ **Conf. dr. Florin Dumitrache**

luni, miercuri: 15.00-18.00

■ **Dr. Gabriela Acostioaiei**

luni-vineri:12.00-19.00

sîmbătă: 9.00-12.00

☎ 176.184

• Policlinica „SĂNĂTATEA 2000"

Str. Lăpusneanu, nr. 7A

Dr. CONSTANTIN IORDACHE

Medic primar pediatru

Medic specialist cardiolog oferă:

- consultaţii pediatrie(cabinet şi domiciliu)
- consultaţii cardiologie pediatrică
- ecocardiografii
- electrocardiograme
- dispensarizarea cazurilor, controlul periodic şi tratamentul bolilor cronice pediatrice.

Program cabinet:

zilnic 14.30-20.30

sîmbătă şi duminică: 8.30-14.30

☎214001(acasă); 214002(Policlinică) 094-507780.

• Policlinica MEDICAB

Societate româno-germană, ce are încheiat contract cu Casa de Asigurări Sociale de Sănătate. Asigură asistenţă medicală în următoarele domenii:

■ MEDICINĂ GENERALĂ, MEDICINĂ INTERNĂ, CARDIOLOGIE EKG în sistem coplată, GINECOLOGIE, PSIHIATRIE - PSIHOTERAPIE, NEUROLOGIE, REUMATOLOGIE, IMAGISTICĂ ECOGRAFIE în sistem coplată, STOMATOLOGIE în sistem coplată.

■ **LABORATOR ANALIZE DIN BAREMUL CASS - gratuite.**

■ GIMNASTICĂ DE ÎNTREŢINERE ŞI RECUPERARE MEDICALĂ

■ Consultaţii în specialităţile ORTOPEDIE - TRAUMATOLOGIE, CHIRURGIE PLASTICĂ ŞI RECONSTRUCTIVĂ, GASTRO-ENTEROLOGIE, BOLI DE NUTRIŢIE ŞI METABOLISM (diabetologie).

Prestaţii valabile pentru pacienţii care fac dovada achitării contribuţiei pentru CASS.

Program: luni-vineri 8-20, sîmbătă 8-14.

Str. A. Panu 1A (lîngă CEC - Hala Centrală).

☎ 211863, 218112.

• OPTIMIT

Cabinet oftalmologic şi optică medicală

■ **Consultaţii oftalmologice complete** cu aparatură profesională computerizată asigurată de medic primar oftalmolog dr. Carmen Romanescu

■ **Prescripţii ochelari şi lentile de contact**

■ Execuţia ochelarilor promptă şi de **calitate incontestabilă** asigurată de optician Dumitru Mihăiţă.

Str. Nicolina nr. 6 (lîngă pasarela de la Bazar)

Program consultaţii:

luni-vineri 14.30-19

sîmbătă 10-13.

Program optică:

luni-vineri 9-19

sîmbătă 10-13

Programări şi informaţii la ☎ 239175.

• ORTOPEDICA Servicii Medicale

B-dul Socola nr. 8, bl. C2, sc. C, parter (vis-a-vis de COMPAN), tel. 231335, 094-514420

Asigură asistenţă medicală în specialităţile:

■ ORTOPEDIE ŞI TRAUMATOLOGIE - consultaţii, tratamente (corectare diferitelor deformaţii ale membrelor superioare, inferioare, coloanei vertebrale sau bazinului, sutura plăgilor superficiale ale aparatului loco-motor, etc. Tratamente moderne recuperatorii după FRACTURI, ENTORSE, LUXAŢII sau afecţiuni dureroase sau inflamatorii ale aparatului loco-motor (artrite, artroze, lombo-sciatică, epicondilite, pinten calcaneean, ulcere de gambă, infecţii, cicatrici vicioase după arsuri sau intervenţii chirurgicale, etc) prin laser, lasero-punctură, lumină polarizată, electro-punctură, ş.a.

Pentru pacienţii netransportabili asigurăm tratamente la domiciliu.

dr. B. Aniţei, dr. L. Lăbuşcă

■ MEDICINĂ GENERALĂ

dr. P.Onu, dr. L.Jurcă

■ GINECOLOGIE - consultaţii, tratamente, măsuri contraceptive, tratamente prin laser, lumină polarizată, întreruperi de sarcină prin metode clasice şi prin vacuum, planing familial.

dr. S. Tomoşoiu,

dr. F. Dumitrache,

dr. D. Iancu, dr. S. Galearschi

dr. C-tin Mocănaşu

dr. C. Tomoşoiu

■ MEDICINĂ NATURISTĂ ŞI ACUPUNCTURĂ

■ CHIRURGIE PLASTICĂ ŞI REPARATORIE - consultaţii, tratamente şi intervenţii chirurgicale (sutură tendoane, corectare cicatrici vicioase, corecţii plastice nas-urechi, ş.a.).

dr. C. Tamaş

■ ECOGRAFII

■ HOMEOPATIE

dr.E.Galupa-medic primar (Nevroze, psoriazis, obezitate, insomnii, constipaţii, hemoroizi, fisuri anale, disfuncţii sexuale, ulcer)

CONDIŢII OPTIME DE INTERNARE

Reţete compensate şi concedii medicale.

Programări şi informaţii suplimentare, NON-STOP, la tel. 231335 sau 094-514420.

• Dr. MIRCEA ONOFRIESCU

■ Consultaţii obstetrică - ginecologie

PROFESMED ☎ 213.226

luni şi vineri 17.00 - 19.00

■ Echografii aparat DOPPLER COLOR computerizat

POLICLINICA 2 Iaşi ☎ 133.088

marţi şi vineri 13.00 - 15.00

☎ TELEFOANE UTILE: FARMACII

FARMACIA MELISSA - MONTERO

SALON DE TEHNICĂ MEDICALĂ

Str. Bărboi nr. 5 (vizavi de Biserica Bărboi), tel. 213123

orar: luni-vineri 8.00-18.00, sîmbătă 8.00-13.00

Importator producător şi distribuitor de aparatură, instrumentar, materiale şi mobilier medical

FARMACII

PODU ROŞ telefon: 234099 Orar NON STOP, str. Nicolina 2, bl. C7

PĂCURARI telefon: 216567, 216733 Orar luni - vineri 8.00-20.00, sîmbătă 8.00-14.00, şos. Păcurari 137, bl. 600

MATER OPTICA - cel mai modern centru de oftalmologie şi optică medicală din România

- Unicul atelier de optică din Iaşi în care confecţionarea ochelarilor se face cu aparatură computerizată, de ultimă generaţie, mînuită de tehnicieni la curent cu ultimele descoperiri şi evoluţii în domeniul opticii
- Precizie maximă
- Consultaţii oftalmologice la nivel european:
  - Refracţii cu autokeratorefractometru
  - Fund de ochi
  - Presiuni intraoculare cu tonometru Haag - Streit
  - Prescripţii ochelari şi lentile de contact (inclusiv lentile de contact cosmetice cu dioptrie şi pt. astigmatisme)

IAŞI *Bd. Independenţei nr. 10* tel. 214072

Medici care asigură consultaţii:

Prof. dr. Sergiu BUIUC

Medic primar dr. G. BEŞCHEA

Medic primar dr. G. DIMITRIU

Medic primar dr. G. MACOVEI

Medic primar dr. C. ANDRON

Medic primar dr. M. BREDEŢEANU

Medic primar dr. G. TODOSI

Nu mai aveţi nevoie de ochelari! NOU!

Chirurgia refractivă a corneei cu LASER EXCIMER reduce dioptriile dumneavoastră la zero.

Optică şi consultaţii oftalmologice

Aparatura performantă pe plan mondial

Personalul medical şi auxiliar specializat în străinătate

Se oferă servicii de ţinută occidentală

Med APOLLONIA MED

Prof. dr. Dorin CHISELIŢĂ

Conf. dr. Dănuţ COSTIN

As. univ. Ion CIJEVSCHI

Medic primar dr. Dumitru PETRARU

Medic primar dr. Ovidiu FILIMON

Medic primar dr. Ada CĂLIN

Medic primar dr. Magda DOGARU

Medic specialist dr. Viorica RADUTA

Str. Păcurari nr. 11, tel./fax 032/112 087

DENTAL PLUS cabinet stomatologic

Dr. Marius Popovici, Dr. Doina Popovici, Dr. Liliana Constantin

- **DETARTRAJ** cu ultrasunete
- **TRATAMENTE ODONTALE** cu materiale de ultimă generaţie
- **TRATAMENTE PROTETICE CLASICE şi MODERNE** (ceramică, compozite fotopolimerizabile)
- **CHIRURGIE ORALA**
- **OPALESCENCE** - cel mai performant sistem de **ALBIRE** a dinţilor.
- **CONSULTATII GRATUITE**

Str. Vasile Lupu 85, bl. V3 (staţia de tramvai "Dr.Savini")

☎ /fax 272.391 Luni-vineri: 7.30-20.00, sîmbătă 8-13

OPTICA MEDICALĂ

servicii asigurate de tehn. Vasile Popa

SC TRANSPARENŢA oferă:

• consultaţii oftalmologice • refracţii cu auto-refractometru • fund de ochi • presiuni intraoculare • prescripţii ochelari • lentile contact.

Calitate, siguranţă şi o privire limpede prin TRANSPARENŢA. TRANSPARENŢA sinonim cu COMPETENŢA!

Str. A. Panu 13 (vizavi de noul sediul BRD)

☎ 212162 Luni-vineri: 9-18, sîmbătă 10-14

STEREOPSIS centru de îngrijire oftalmologică

- CONSULTAŢII OFTALMOLOGICE (adulţi şi copii)
- PRESCRIPŢII OCHELARI şi LENTILE DE CONTACT
- TRATAMENTE OFTALMOLOGICE de URGENŢĂ
- DOTĂRI ULTRAMODERNE pentru diagnosticul tuturor afecţiunilor oftalmologice

Consultaţii asigurate de medici cu specializări în ţară şi străinătate:

- Prof.dr **P.P. VANCEA** (133.243)
- Şef.lucrări dr. **C. BOGDĂNICI** (210.892, 092-507.913)
- Dr. **D. GHERGHEL** (095-631.416)

Centrul Comercial - Bd. Şt.cel Mare (lîngă Casa Modei) tel. 11.66.51 luni-vineri: 9.00-17.00, sîmbătă 11.00-13.00

Cabinet stomatologic MEDI LIFE

- servicii stomatologice cu aparatură ultramodernă la **preţuri promoţionale**
- **reduceri de tarife** pentru
  - medici şi personal medical
  - elevi, studenţi, pensionari, şomeri

Sistem avantajos de reduceri pt. pacienţii permanenţi.

Profesionalism, tinereţe, amabilitate.

Alegeţi MEDI LIFE!

Str. Cucu 9, bl. D11, tronson II, ap.1 (lîngă Sinagogă)

Programări: luni - sîmbătă: 10 - 19

☎ 032-112716, 092-363.233, urgenţe, non stop

Cabinet medical şi farmacie HELP-FLUX Str. Păcurari nr. 22, tel. 143179

Mădălina FILIMON farmacist — Prof. dr. Jan HURJUI — Dr. Xenia PĂTRAŞ medic de familie

Farmacie în incinta spitalului CFR Bd. Copou, tel. 143179

Conf.Dr.Ivona Lupaşcu

- medic primar obstetrică-ginecologie - diplomă europeană de competenţă în endoscopie ginecologică

CONSULTAŢII ECOGRAFII

- bolile aparatului genital şi ale sînului
- sterilitate
- diagnosticul şi supravegherea sarcinii

CENTRUL MEDICAL "IRIS" ☎ 213793

Bd. Copou nr. 38, bl. A4, sc. A (vis-a-vis de Grădina Copou)

- ecocardiografie - adulţi şi copii
- ecografie vasculară şi generală
- urologie - consultaţii şi ecografii
- dermatologie
- reumatologie
- medicină internă

ECOGRAF DOPPLER COLOR COMPUTERIZAT ULTRAPERFORMANT

CORPO SAN

Servicii Medicale Mobile

- Consultaţii medicale la domiciliu
- Internare în spital în caz de necesitate
- Tratamente injectabile
- **Electrocardiograme** şi **măsurarea glicemiei** (rezultat imediat), la domiciliul pacientului

NON STOP Tel. URGENŢE 092 376.370

Programări: la telefoanele 210.410 212.211

NOU! Cabinet de medicină de familie înscrieri pentru medicul de familie

Informaţii şi programări la tel.: 212.211; 210.410

Program zilnic: 8 - 19 sîmbăta: 8 - 13

CORPO SAN Str. Gării 19 (colţ cu str. Uzinei)

Pentru societăţi comerciale oferim asistenţă medicală NON STOP (pe bază de abonament)

Medic primar O.R.L. Dr. I. CORNEA

acordă consultaţii şi tratamente pentru boli de nas-gît-urechi, la copii şi adulţi, în Cabinetul Medical "HELICOMED" (Dr. Marin Burlea), str. Străpungerii Silvestru nr. 32 (lîngă Autogară), tel. 217666.

Program: luni, miercuri, vineri - orele 15.00-17.00

CONSULTAŢII OFTALMOLOGICE GRATUITE

în condiţiile acordate de Casa de Asigurări Sociale de Sănătate (cu bilet de trimitere de la medicul de familie)

• consultaţii cu **AUTOREFRACTOMETRU** asigurate de medic primar **dr. Mariana BREDETEAN**.

Centrul Medical „Sf. Petru şi Pavel"(Policlinica Industrială), bd. Primăverii 4, et. 1, cam. 69, tel. 133088, int. 30. Luni, Joi, Vineri: 8.00-14.00; Marţi, Miercuri: 13.00-20.00.

TELEFOANE UTILE - CABINETE ŞI FARMACII VETERINARE

CABINET VETERINAR

PROVET IAŞI

Str. Smîrdan nr. 93 C

ZILNIC : 9.00 -23.00

Consultaţii şi tratamente la domiciliu

☎ 233.772, 092.376.433 (NON STOP)

CABINET ŞI FARMACIE VETERINARĂ

SANOVET

Păcurari 116 (vizavi de staţia SHELL Păcurari)

zilnic : 9.00 - 20.00

duminică 9.00 - 14.00

☎ 032/259286; 094622730 NON-STOP

CABINET ŞI FARMACIE VETERINARĂ

ANIMAVET

Str. Smîrdan nr. 70

luni-vineri : 8.00 -20.00

sîmbătă-duminică: 9.00-15.00

Consultaţii şi tratamente la domiciliu

☎ 237.874

CABINET DUOVET

Str. Nicolae Gane nr. 25

zilnic : 16-20, sîmbătă: 10.00 - 13.00

duminică - închis

☎ 092555155, 032/214773

SERVICII MEDICALE MOBILE

• consultaţii • deparazitări • vaccinări • tratamente la domiciliu.

☎ 094396303, 032/138328

FARMACIE ŞI CABINET VETERINAR

SANIVET

• Str. Străpungerii Silvestru nr. 7 (vizavi de „Metropizza Gară")

☎ 032/218465

• Str. Nicolina 4A

☎ 032/224008

luni-vineri : 8.00 - 19.00

sîmbătă: 8.00-15.00

duminică închis

WHITE FOX

• CABINET ŞI FARMACIE VETERINARĂ

Străpungerii Silvestru 9

• FARMACIE VETERINARĂ

Păcurari 18

zilnic : 9.00 - 20.00

sîmbătă, duminică 9.00 - 14.00

☎/fax 143241, 094502645, 094279923 -NON STOP

☎ TELEFOANE UTILE: FARMACII

• A.T.I.- PULS

Şos. Natională 194, bl. D

zilnic : 7.30 - 21.00

sîmbăta :8.00 - 20.00

duminica : 8.00 - 18.00

☎ 233.242, 233.223

• THYMUS

Str. Arges nr. 6, bl. D8 (Al.cel Bun, în spatele Caseriei CONEL)

Luni-vineri : 8.00-20.00

sîmbăta, duminică : 8 -16

☎ 154.445

• EUROPHARM

Str. Cerna 1 (Mircea cel Bătrîn)

zilnic : 8.00 - 20.00

sîmbăta : 8.00 - 14.00

duminică: 8.00 -14.00

☎ 224.109

• FARMA LIV

Str. Nicolina nr. 11, bl. A5

zilnic: 8.00 - 20.00

sîmbăta: 8.00 - 20.00

duminica: 8.00 - 14.00

☎ 231.197

• GABRIELA FARM

Str. Păcurari, bl. 582

zilnic: 8.00 - 20.00

sîmbăta: 8.00 - 20.00

duminica: 8.00 - 14.00

☎ 218.473, 216.507, 220.205

• FARMA BEST FLORA NON STOP

Str. Vasile Lupu nr. 108A, bl. G6 (lîngă magazinul FLUX)

☎ 271.962

• FARMACIA IRIS PHYTO PHARMA

Bd. Copou 3 (la parterul Trustului de constructii)

zilnic: 7,15-20,00;

sîmbătă 9,00-14,00;

duminică 9,00-14,00;

☎ 219296

• FARMACIA IRIS PHYTO PHARMA

Şos. Păcurari nr. 43, bl. 545

zilnic: 8,00-21,00;

sîmbătă 8,00-18,00;

duminică 8,00-14,00;

☎ 250337

• FARMACIA PROFARM

str. Carpati nr. 17 (lîngă Posta din Nicolina)

zilnic: 8.00 - 21.00

duminică: 8.00 - 16.00

☎/fax 224.952

• NOREX PHARM

str. Grigore Ureche nr. 1 (lîngă Tribunal)

zilnic : 8.00 - 20.00

sîmbăta : 8.00 - 16.00

duminică: 8.00 -14.00

☎ 216.382

• BABY FARM

Str. V. Lupu 70-74

luni-sîmbătă : 8.00 - 20.00

duminică: 8.00 - 16.00

☎ 271.357

• FARMACIA PROFARM 2

str. V. Lupu nr. 86 (lîngă magazinul Flux Alimentar)

NON-STOP

☎: 173.122

• REMEDIA

Str. Gării 30

zilnic : 7.30 - 20.00

sîmbăta : 8.00 - 14.00

duminica : 8.00 - 14.00

☎ 146.325

Atenție!

Monitorul vine în întîmpinarea problemelor dumneavoastră cu noi **soluții** (centre de **mică publicitate**)

În interiorul magazinului Emi

În interiorul magazinului Hala Centrală

Alexandru cel Bun

În interiorul magazinului Electronic RGQ

Păcurari

În interiorul magazinului Expo-Confort

Tătărași

În interiorul Casei de amanet Coriolan Aur Smarald

VÎNZĂRI

TABLĂ ZINCATĂ SIDEX

0,4x1000x2000

HIDROIZOLAȚII

Execuție și materiale import. Tel. 092-524.859; 032/125.705; areal_hidro@yahoo.com (NT-7957075.26.26)

■ Vînd țeavă din recuperări, Fi 50 mm și profil cornier și teu de 40 mm, profil tip I 80 x 40 mm. Prețuri avantajoase. Tel. 094/566497, 092/375358. (BR-CH.10156.1.10)

■ **Vînd mobilier fast-food import Italia. Tel. 039/617900. (BR-F2871443.1.8)**

■ Importator direct Italia vînd vitrine orizontale și verticale, compresoare ptr. camere și vitrine frigorifice, lăzi frigorifice și supermarket, rotisoare, aragaze, grătare restaurant. Tel. 034 - 118.566; 094 - 173.723; 094 - 868.305. (BC - 3045749.7.12)

■ Vindem en-gross îmbrăcăminte second-hand. Se asigură transport gratuit și facilități la plată. Acordăm scăzămînt pentru toate rebuturile. Calitate garantată la preț foarte mic. Telefon 094-780671. (BT. 2278964.1.7)

■ Vînd gater orizontal, pînză rotativă deschidere 80 cm. Preț atractiv. Asigur montaj. Telefon 094/531658. (5572262.1.2)

■ Vînd chioșc profil metalic (12 mp) la jumătate de preț fată de prețul de producție. Telefon 035/471586, 094605269. (5089893.3.5)

■ Vînd moară de porumb pentru diferite sorturi de mălai și urluială din cereale. Tel. 033/210.400; 094-785.751; 094-785.752. (NT-1704741.2.2)

■ Vînd/produc prese ulei la rece noi, tip Stimel, 2 capuri, 25 milioane; telefon 031/514677, 093-461749. (BT.2374846.1.6)

■ Vînd țeavă neagră galvanizată, diferite profile precum și tablă neagră, provenite din dezmembrări, avînd diferite dimensiuni. Preț convenabii. Relații telefon 095-863736. (BT.2374834.1.3)

■ Vînd balast și nisip convenabil. Telefon 094/202797. (4763615)

■ S.C. Central S.R.L. Iași vinde: rafturi metalice pentru produse alimentare și nealimentare; vitrine frigorifice orizontale 2 m. Telefon 032/214862 și 032/213615. (4763674)

■ Vînd utilaje pentru fabricat cuie (toate dimensiunile), stare de funcționare excelentă. Preț foarte atractiv. Telefon 094/578846. (7730420)

■ Vînd stîlpi metalici pentru hală industrială: 16 bc x 5 m; 4 bc x 7 m. Relații la telefon 032-272470. (476395)

■ Vînd ladă frigorifică „Indesit". Relații la telefon 032/173405, între orele 7,00-20,00. (4763004)

S.C. ROMHANDICAP S.A.,

societate națională de recuperare și tehnologie ortopedică, este un important producător și distribuitor de: - proteze și orteze pentru membrele inferioare și superioare (inclusiv proteze modulare);
- încălțăminte ortopedică;
- mică ortopedie: corsete, centuri, bandaje herniere, colare, suspensoare etc.;
- dispozitive de mers: cărucioare, cadre, bastoane, cîrje etc.;
- dispozitive de adaptare auto;
- produse și instrumentar de osteosinteză.
Filiala Iași, str. Pantelimon Halipa 14, telefon 032/124525. (4763054)

■ Pick-up stereo, cehoslovac, mobilă de hol (stejar), export, Olanda; lunetă Dacia 1300, cauciuc Michelin 165/14. Telefon 032/114259, între orele 13,30-14,30; 17,30-20,00. (4763012)

■ **Ocazie, telefon Alcatel - d.b. nou (sigilat), preț 1,4 milioane lei. Relații la telefon 032/140184. (I-20)**

■ Vînd masă fantezie sculptată stil baroc, expusă la Anticariat - Lăpușneanu, rame sculptate cu oglindă pentru hol sau dormitor. Telefon 032/219340. (4763700)

■ **Vînd strunguri, freze, mașini rectificat, honuit, mașini sprițat mase plastice, utilaje la comandă. Telefon 094/342382; fax 068/413390. (1882316)**

APOMETRE Import Germania **ABB**
- Apometre apartament
400.000 lei, inclusiv TVA și conectori
- Apometre toate dimensiunile
- Contori energie termică

Distribuitor autorizat zona Moldova
MAELVI SRL Piatra Neamț
Relații la tel.: 032 - 22.46.77
Mobil: 095 - 64.22.33

ELECTRONICE

■ Calculatoare PENTIUM și imprimante la prețuri excepționale - minim 2.690.000. Sunați acum la REM Piatra Neamț. Tel./fax: 033/23.22.12. (NT-FP17.1.1)

■ Orice telecomandă pentru televizor (165.000 lei), video, satelit; transformatoare linii, componente electronice. Telefon 092/368868; 095/794894. E-mail: bbrom@pcnet.ro. (B.13)

CUMPĂRĂRI

■ SC ULENA Bacău, cumpără semințe floarea soarelui, cantități nelimitate, preț 3.000/kg+TVA. Plata se face la recepționarea mărfii. Tel. 034 - 251.240. (BC - 4808898.1.18)

■ Cumpăr stații emise-recepție profesionale. Telefon 094/221130. (4763737)

■ Plata pe loc: obiecte argint, tablouri, porțelanuri, statuiete, icoane, timbre, monede, mobilier vechi. Telefon 224481; 092/239008. (4763614)

■ Cumpăr cupoane agricole în cantități foarte mari, ofer cel mai bun preț al zilei. Telefon 095789691; 237717. (4763018)

LOCURI DE MUNCĂ

■ Locuri de muncă în Israel și Germania pentru: dulgheri, fierari-betoniști, zidari, faianțari, macaragii, șoferi calificați. Tel. 891060 (30.250 ROL-30"). (BR-F6940842.31.07.2000)

■ Angajăm pentru sezon (Eforie Nord) bucătar calificat cu referințe, ospătare. Tel. 891060 (30.250 ROL-30"). (BR-F6940842.31.07.2000)

■ Societate de construcții angajează pentru lucrări în Germania, ingineri și mașiniști constructori cunoscători de limba germană. Tel. 891060 (30.250 ROL-30"). (BR-F6940842.31.07.2000)

■ Recrutăm pentru Israel asistente medicale, menajere, mecanici utilaj greu, sudori CO2 (dioxid de carbon) - autogeni, lăcătuși și constructori. Tel. 891060 (30.250 ROL-30"). (BR-F6940842.31.07.2000)

■ Societate comercială angajează ospătari, barmani, fete pentru piscină. Tel. 891060 (30.250 ROL-30"). (BR-F6940842.31.07.2000)

■ Societate comercială angajează secretară cu studii medii, salariu avantajos. Tel. 891060 (30.250 ROL-30"). (BR-F6940842.31.07.2000)

■ Societate comercială angajează contabil pentru evidența primară. Program flexibil, salariu motivat. Tel. 891060 (30.250 ROL-30"). (BR-F6940842.31.07.2000)

■ **Societate, înscrie / selecționează muncitori calificați / necalificați pentru lucru în străinătate. Comisionul la locul de muncă. Relații la telefon 093.433722, 093.433720. (GL - 3894315.36.52.)**

■ Firmă străină, selecționează urgent prin partenerul său român, muncitori calificați și necalificați pentru lucrări navale, construcții civile și turism. Telefon 092.884067, 092.931076, 092.827544. (GL - 5877412.1.21.)

■ CARPATINA agency oferă în regim de urgență contracte de dans ptr. tinere 18-28 ani, în Japonia, Elveția, Luxemburg (salarii avantajoase). Asigurăm pregătire, costume, cazare, masă. Tel/fax. 01 - 315.60.68; 092 - 70.66.72; str. I.C. Brătianu nr. 44, sc. C, ap. 32, sect. 3 București. (BC - 5870875.1.1)

■ Căutăm distribuitori pentru băuturi alcoolice produse de S.C. PRODALCO S.R.L. Tulcea și îmbuteliate la Piatra Neamț de către S.C. PREZENT PET S.R.L., la prețuri fără concurență. Tel./fax: 033/241.001; 095-79.44.42. (NT-fP11.4.6)

■ Societate comercială selecționează dulgheri, fierari-betoniști, zidari, pentru lucru în Israel. Plecări imediate. Tel. 034 - 144.923. (BC - 5513889.1.3)

■ **NARDO MANNEQUIN oferă contracte de dans pentru tinere 18 -28 ani, în România, Elveția (1800$), Lichtenstein (1700 - 1800$), Luxemburg (1700$), Japonia (1080$), Austria (1100$). Asigurăm pregătire, cazare, costume, coregrafie. Plecări urgente. Cerem și oferim seriozitate maximă. Tel. 01 - 250.97.95; 01 -250.11.82; 092 - 725.341; 092 - 447.514; 092 - 984.881. (BC - 5870696.1.1)**

■ Intermediez gratuit contracte pentru dansatoare în Italia. Rog seriozitate, 094-898735. (BT. 2374823.1.3)

■ Cîștigă-ți banii de buzunar prezentînd produse cosmetice; 600.000 lei / săptămînă. Solicită pachetul Start la 092.533263. (GL - 5878549.1.1.)

■ **Oferte de muncă în Austria, Germania, Franța, Anglia, Italia, Olanda, Canada pentru menajere, baby-sitter, grădinari, asistente medicale, bucătari, ospătari, recepționeri, cameriste, muncitori în construcții etc. Salariu și condiții deosebite. Telefon 044/892112/22.500 lei/30 sec. (I-22)**

■ Companie engleză angajează inginer confecții. Relații la telefon 094/695956. (4763676)

■ Farmacie particulară angajează farmacist primar, specialist sau stagiar, condiții de muncă și salarizare foarte bune. Condiții de angajare:
1. aviz liberă practică;
2. recomandare de la ultimul loc de muncă (sau de la facultate);
3. diplomă de grad (farmacist primar, farmacist specialist).
Se asigură locuință. Relații suplimentare la telefon 033/661128, între orele 8,00-22,00. (4763697)

■ Tot mai multe firme își angajează oamenii din baza de date „Info Consulting". Înscrie-te și tu pentru mărirea șanselor de găsire (schimbare) a unui loc de muncă. Telefon 032/277229. (I-22)

■ S.C. cu activitate în domeniul industrial și casnic (pentru sisteme de aer condiționat, antiefracție, video și telefonic) angajează agenți vînzări pentru Iași în condiții foarte avantajoase. Mașina personală constituie un avantaj. C.V. și scrisoare de intenție la O.P. 1, C. P. 1 - Iași. Termen 26.06.2000. (4763025)

■ Societate comercială de distribuție produse farmaceutice angajează personal pentru vînzarea și promovarea produselor sale în Iași. Candidatul ideal: medic sau farmacist, de preferință cu experiență în domeniu, cunoștințe bune de lb. engleză. Trimiteți C.V. la nr. fax 01/2228364; telefon 2228305. (01)

■ Firmă autorizată, recrutează pentru străinătate: asistente medicale - germană, franceză, engleză, italiană; - lăcătuși, sudori, strungari, calificați. Telefon 092/467828. (1882326)

■ S.C. Azomureș S.A. caută persoane tinere, cu studii de specialitate în marketing și experiență în comercializarea materialelor fotosensibile. Relații la telefon 094/587779, între orele 14,00-16,00. (I-25)

DIVERSE

■ Invitații S.U.A. Rog seriozitate. Telefon 093/447792. (4763658)

■ **Inspectoratul teritorial de muncă Iași anunță colaboratorii că sistează programul cu publicul în perioada 19-25.06.2000 în vederea mutării la sediul nou din str. Moara de Foc nr. 31 (clădirea NICIMAN - lîngă GELSOR). (I-20)**

■ Societate comercială vînd orz consum. Telefon 092/531990. (1882317)

■ Asociația Chinologică a județului Iași organizează duminică, 25.06.2000, ora. 9,00 pe stadionul Agronomia expoziția „CANIS 2000". Relații și înscrieri strada V. Alecsandri nr. 11, telefon 032/147932. (4763006)

EURO-TIME

Transport București-Paris
Autocar-85$, Avion-325$
650.76.53; 312.92.75;
311.13.21; 311.31.72.
Non-stop 092/515.911.

CANADA, GRECIA, ITALIA, TUNISIA, S.U.A., ISRAEL, FRANTA, SPANIA

■ I.T.T VOYAGE organizează excursii în: Franța - 790 $; Italia - 780 $; Italia-Franța 910 $; Spania-Portugalia 1050 $, Grecia - 395 $; Tunisia - 460 $, Antalya - 385 $, Cipru - 595 $, Israel - 1150 $, SUA, Canada, alte destinații exotice. Calea Victoriei nr. 136, telefon 01/3147011; 01/3147017. Fax 01/3147025; e-mail: itt@ebony.ro. (B-13)

■ Agenția Arrivo Tour Bacău organizează excursii, viză ind. Austria, Franța, Olanda, Italia, Egipt, Emiratele Arabe, Tunisia. Documentație minimă, fără interviu. Tel. 034 - 180.125; 092 - 356.913. (BC - 4808415.19.20)

■ Agenția Koster organizează excursii Italia. Închiriază autocare 35,51 locuri. Obținem vize Schengen la urgență. Bilete litoral și munte. Tel. 034 - 11.63.95, 034 - 111.932, 094 - 591.620. (BC - 5870651.18.30)

■ **EXCURSII ITALIA, FRANȚA, SPANIA, GERMANIA, OLANDA. ÎNSCRIERI FĂRĂ AVANS. TEL. 094 - 593.864. (BC - 5870641.13.24)**

■ Săptămînal excursii în Italia, Spania, Grecia, Anglia, vize individuale Schenghen la prețuri foarte avantajoase. Tel. 034 - 185.284, 094 - 584.185. (BC - 4808426.10.13)

■ EXCURSII URGENTE ITALIA, PLECARE 24 IUNIE, ANGLIA, ISRAEL, VIZE IND. SCHENGEN. Tel. 034 - 180.147. (BC - 4808899.7.12)

■ **Plecări urgente în ITALIA .Telefon 094.807408. Relații la domnul GEOVANI. (SV-1777559-1.7)**

■ Intermedieri excursii: Anglia și spațiul Schengen (Italia, Spania, etc). Fără acont. Căutăm colaboratori. Tel. 037/216325. (VN-13BF62.1.4)

■ Guvernul canadian selectează cetățeni români pentru emigrare. Pentru formulare oficiale sunați la 033/215.908; 033/224.675 (seara). (NT-1704733.2.3)

■ Excursie Italia cu viză individuală, plecare pe 27 iunie, urgent vize Schengen 1 an. Tel. 034 - 178.270, 092 - 924.322. (BC - 4808568.1.6)

■ **EXCURSII RAPIDE ÎN ITALIA (SPAȚIUL SCHENGEN) PRIN ALICE TOUR. SERIOZITATE, SIGURANȚĂ, CONFORT. Tel. 034 - 176.924; 094 - 203.954. (BC - 5513316.1.11)**

■ Excursii în Anglia, Franța, Belgia, Olanda, Spania, Italia cu vize individuale. Tel. 034 - 178.270; 092 - 924.322. (BC - 4459948.1.16)

■ Excursii cu vize ind. Schengen, fără avans. Tel. 034 - 181.556; 094 - 534.994. (BC - 3045835.1.12)

OFERTE SERVICII

■ Facilitez vize Schengen. Tel. 092 - 410.596. (BC - 5513648.8.15)

■ Aplic folie de protecție solară - antiefracție pe parbrize auto, vitrine, balcoane. Tel. 094.532.898. (BV-chit. 1882142-15)

■ Facilitez obținerea de VIZE în termen foarte scurt. Tel. 093.406.197. (VN-14BF65.1.14)

■ **SC execută cele mai ieftine HIDROIZOLAȚII termosudabile, material import. Vindem materiale pentru orice tip de izolații. Seriozitate, calitate, garanție. Deplasare oriunde. Tel. 034 - 183.379, 092 - 347.505. (BC - 4808159.1.15)**

S.C. CORIOLAN AUR SMARALD S.R.L.

- achiziționează aur - 75.000 lei/gr, echivalent 14 K;
- preschimbă și comercializează aur dentar.

Relații zilnice la telefon 032/232001. (06)

ÎNFIINȚĂRI SOCIETĂȚI COMERCIALE

■ **procedură completă: redactare acte; Notariat; Tribunal; Camera de Comerț, Administrația Financiară; cod fiscal; ștampilă;**
■ **termen - 15 zile**
■ **ACTE ADIȚIONALE DIVERSE:**
■ **puncte de lucru; modificare asociați; sediu; extindere obiect; majorare capital; preluări firme; fuziuni-divizări etc;**
■ **AVIZE ȘI AUTORIZAȚII DE FUNCȚIONARE-REAVIZĂRI:**
■ **aviz principiu și autorizație Primărie;**
■ **autorizație sanitară;**
■ **autorizație pompieri;**
■ **autorizație mediu;**
■ **autorizație protecția muncii;**
■ **autorizație firmă luminoasă**
■ **ÎNFIINȚĂRI FIRME OFF-SHORE**
■ **CONTRACTE COMERCIALE**
■ **BIROU AUTORIZAT hotel "Unirea", et. 1, cam. 108. Telefon 117733 sau mobil 092211121, program: luni-vineri, orele 9,00 - 17,00 (0798407) (I.20)**

HELP LINE - Pentru copiii noștri

■ Puteți primi GRATUIT informații privind alimentația și creșterea sugarului, zilnic, orele 16,00 - 17,00, la tel. 214002. Policlinica „Sănătatea 2000", dr. Iordache Constantin - medic pediatru. (I-20)

M.V.D. Servicii consulting

■ **ÎNFIINȚĂRI SOCIETĂȚI COMERCIALE (SRL, SA):**
■ **procedură completă: Notariat, Camera de Comerț, Cod fiscal, Adm. Financiară, ștampile;**

■ **ACTE ADIȚIONALE-MODIFICĂRI ACTE CONSTITUTIVE:**
■ **majorare capital social, deschideri puncte de lucru, filiale, sucursale, extinderi al domeniului de activitate, modificări de asociații etc.**
■ **AUTORIZAȚII ȘI AVIZE DE FUNCȚIONARE:**
■ **aviz principiu Primărie, Sanepid, Pompieri, Protecția Muncii, Mediu etc.;**
■ **pentru: birouri, spații comerciale, depozite, spații de producție etc.**
■ **autorizație firmă luminoasă;**
■ **REAVIZAREA AUTORIZAȚIILOR DE FUNCȚIONARE.**
■ **Hotel Unirea, et. 1, cam.107. Tel./fax 212299, mobil 092/212299, 092/395500;**
■ **pentru autorizații cam. 105, tel. 215015, mobil 092/374899; 092/379369;**
■ **program 9-19, sîmbătă 9-14. (I-20)**

■ Service autorizat t.v., video, video-cam., adaptări sunet, selectoare, pastile video. Garanție. Telefon 110572; 092/477224. (4763585)

■ **Reparații frigidere, la domiciliul clientului. Garanție - doi ani. Telefon 145523. (4763655)**

■ Filmări video și fotografii cu cameră „Panasonic" M. 3500. Seriozitate. Telefon 095/417544. (4763577)

PROPUNERI DE AFACERI

■ Caut urgent colaboratori - pictori - ofer 50%, pentru Internet. Tel. 098 - 615.377. (BC - 5513886.1.1)

MATRIMONIALE

■ Fete la domiciliul tău! Sună la 891888 (30.250 ROL-30"). (BR-F6940842.31.07.2000)

■ Sexy, selecte, superbe oferim companie domnilor generoși. 891888 (30.250 ROL-30"). (BR-F6940842.31.07.2000)

■ Tinere studente fără prejudecăți oferim companie de calitate. 891888 (30.250 ROL-30"). (BR-F6940842.31.07.2000)

LICITAȚII

■ Comunitatea rurală sat Mateieni, com. Corlăteni, județul Botoșani organizează licitație publică pentru execuția lucrării „Pod lemn peste rîul Jijia pe drumul comunal 69". Licitația va acvea loc pe data de 27 iunie 2000, ora 10.00 în localul Școlii din satul Mateieni. Ofertele se vor depune în plic închis pînă la data de 25 iunie 2000 pe adresa Comunității Rurale Mateieni, Com. Corlăteni (domnul Golinschi D. Ioan) de unde se pot cumpăra și documentațiile pentru licitație. Condiții obligatorii de participare: existența unor lucrări similare executate anterior. (BT.2278893.1.2)

MULȚUMIRI

■ Mă numesc Elena din Vîlcea și mulțumesc din tot sufletul doamnei Camelia din Buzău, care, pentru mine, a fost ca un înger păzitor. Timp de doi ani am avut o boală pe care medicii nu mi-au descoperit-o. Aveam mîncărimi pe tot corpul, stare de agitație, insomnii și nu aveam poftă de mîncare. Am fost pe la doctori și preoți dar boala mea se agrava și viața mi-era un coșmar. Cu o ultimă speranță am mers la ea. Fiind vizionară mi-a spus că am argintu' viu dat de o dușmancă. După 3 ședințe m-au vindecat. Doamna Camelia poate rezolva orice fel de problemă. Apelați la ea cu toată încrederea la adresa: str. Răscoalei nr. 67, tel. 092.477988, 092.928782. (GL - 5878752.1.1.)

MEDITAȚII

■ Profesor ofer meditații la matematică, capacitate, admitere. Telefon 032/174816. (4763028)

DECESE

Cu nemărginită durere Aneta - soție, Daniela și Dorin - fii, Alexandru Lăzescu - ginere, Tiberiu, Eugen și Mira Lăzescu anunță plecarea pe drumul fără de întoarcere, după o lungă și grea suferință a dragului lor,
MARIN PITULAN.
Înmormîntarea va avea loc marți, 20 iunie, ora 10.00, la cimitirul „Eternitate", unde este depus corpul neînsuflețit. Dumnezeu să-l odihnească în pace! (I-20)

Familia îndurerată anunță trecerea în neființă a celei ce a fost o extraordinară mamă, bunică și străbunică,
ELENA OANCIA.
Trupul neînsuflețit se află depus la biserica „Sf. Voievozi" iar înmormîntarea va avea loc luni, 19 iunie 2000, ora 12.30, la cimitirul „Eternitate". Mamaie dragă, nu te vom uita niciodată! (4762904)

CONDOLEANȚE

Familiile Haș și Nechita sînt alături de familiile Mititelu și Grigor în aceste momente de durere pricinuite de pierderea distinsului avocat GRIGORE BĂLAN. Dumnezeu să-l odihnească în pace! (4763017)

Colegii de serviciu din cadrul Biroului Producție - FCM - Fortus sînt alături de Ioana Rusu la durerea suferită prin decesul tatălui și transmitem sincere condoleanțe familiei îndoliate. (4763029)

Colegii de la Centrul Medical Copou sînt alături de doamna Doina Olaru la greaua pierdere suferită. Condoleanțe familiei. (7730391)

COMEMORĂRI

Se împlinesc șase ani de la trecerea în neființă a celui mai iubit soț, tată și bunic, doctor NICOLAE PĂRUȘ, doctor în științe medicale, medic primar, șef secție la Spitalul clinic de Psihiatrie Iași. Păstrăm în inimi aceași imagine de neuitat a unui om deosebit, care ne lipsește nespus... Rugăm pe cei care l-au cunoscut și prețuit să păstreze un moment de reculegere în memoria sa. Familia. (7730423)

Sediul redacției
MONITORUL
Str. Smîrdan nr.5
Luni-Vineri: 8.30 -16.30
Sîmbătă: 9.00-12,00

Interior magazin
ELECTRONIC RGQ
Alexandru cel Bun
tel. 216739
Luni-Vineri: 8.00 - 16.00

Interior Magazin
VAMA VECHE
COMVINI SRL
Luni-Vineri: 8.00 - 16.00

Interior Magazin
EXPO-CONFORT
Păcurari,
tel. 250928
Luni-Vineri: 8.00 - 16.00

Interior Magazin
EMI
B-dul Independenței
tel. 213352
Luni-Vineri: 8.00 - 16.00

Interior Magazin
MATERNA
Luni-Vineri: 8.00 - 16.00
Sîmbătă: 9.00 - 12.00

HALA CENTRALĂ
în interiorul magazinului
Luni-Vineri: 8.00 - 16.00

Magazin
1001 ARTICOLE
Podu Roș
Metalo Chimice
tel. 130750
Luni-Vineri: 8.00 - 16.00

Casă de Amanet
Interior
CORIOLAN AUR SMARALD
Tătărași, tel. 272494
Luni-Vineri: 9.00 - 17.00

STAREA CIVILĂ
Interiorul clădirii Stării Civile
Luni-Vineri: 8.00 - 16.00

CENTRE DE PRELUARE A ANUNȚURILOR DE MICĂ PUBLICITATE

Pentru sugestii, reclamații și informații puteți suna la
tel./fax: 271333 int. 121,
orele 9.00-12.00 (luni-vineri).
Duminica anunțurile se primesc numai în caz de urgență, la sediul redacției din str. Smîrdan nr. 5, et. 3, cam. 10, orele 15.00-17.00.

CASE DE MARCAT

VEC RATE ! Autorizat M.F.

CASE DE MARCAT FISCALE

ZIT 299(325)USD
SAMSUNG 425(450)USD
SERVICE , FISCALIZARE tel:214112

REL SERVICE
CASE DE MARCAT FISCALE
AVIZATE DE MINISTERUL DE FINANȚE
- 11 MODELE -
*FACILITĂȚI DE PLATĂ
*GRATUIT - instalare, instruire, fiscalizare
*SERVICE, GARANȚIE și POSTGARANȚIE
Iași, Șos. Arcu nr. 12 bl. Z18
Tel/fax: 214190, Tel: 217244

INITA
Tradiție și experiență
Case de marcat fiscale
Cîntare electronice
Consumabile
Prețul include instalarea, instruirea și fiscalizarea casei de marcat.
Iași, str. Mitropolit Varlaam nr.5, tel/fax 032/131726

Nou!
Sistem integrat - la cheie: 478 $
DATECS calculator +casa fiscala + program gestiune
PRETURILE CELE MAI MICI!
începând cu 187$
CASE DE MARCAT FISCALE
AVIZATE DE MINISTERUL DE FINANTE
Log-Soft
Str A Panu, nr 28
tel 032/211130, 216359

CASE DE MARCAT FISCALE
OPTIMUS - iC

PLATA IN RATE !
Se asigura :
- instalare, pregatire operator
- service gratuit in garantie
- service postgarantie
- consumabile
Avizate de Ministerul de Finante
Operare simpla (54 taste cu functii multiple)
Ergonomica (2 afisaje in limba romana)
Interfata seriala inclusa pt. Conectare la PC
7000 coduri de pret si 42 de raioane
QUARTZ MATRIX
Str. Theodor Pallady nr. 8
tel. 217.248, 217.258
qmatrix@xnet.ro

Q SRL
CASE DE MARCAT FISCALE 12 modele
CONSUMABILE SERVICE
Iași, stradela Sf. Andrei 13, tel. 092-329250, 215690

Mora Electronics
CASE DE MARCAT SAPEL
pentru

✓ SUPERMARKET
✓ RESTAURANTE
✓ FARMACII
✓ REȚELE DE MAGAZINE
Iași, Str. Sărăriei, nr. 34; tel/fax: 032/212735, 278170
E-mail: mora@mail.dntis.ro

Alegerea perfecta pentru controlul vanzarilor !

CASE DE MARCAT FISCALE
OMRON®
✓ Avizate de Ministerul de Finante
✓ Pret scazut - inalta performanta
✓ 8-20 departamente
✓ 3900 - 15.000 PLU-uri
✓ conectare PC
✓ scanner cod de bare
+ sisteme de securitate
MOLID
Bd. Copou, nr. 3
telefon: 032-21.66.71
fax: 032-21.45.64
e-mail: molid@opsynet.com

Tel. 891.888
Primele 20 sec.gratuit, 30 secunde 25.500 lei

dialog Distribuitor Autorizat
Dialog va ofera o luna de abonament gratuit*

detalii în magazinele Dasimpex
799.000 lei
999.000 lei
- bd. Ștefan cel Mare și Sfânt nr.1(vis-a-vis de Apolonia) tel. 276.041
- complexul comercial "IULIUS CENTER" etaj 2, tel. 278.171
- incinta Tipografiei DOSOFTEI, tel. 233.066
DASIMPEX
www.dasimpex.ro

AGENDA OMULUI DE AFACERI

ETNIS
Distribuitor Vaillant, Bosch și Viessman, vă oferă:
- Centrale și cazane pentru încălzit
- Radiatoare de oțel, aluminiu și fontă
- Rezervoare gaze lichefiate "Shell"

AER CONDIȚIONAT
Proiectare, montaj și garanție 3 ani
Plata în 6 rate lunare
Pînă la 30 aprilie MARI REDUCERI DE PREȚ
Iași - Str. N. Iorga 7D, bl. F5, tel. 032/230113, fax 032/232690, telemobil 094613246, 094554249

ROTHERM
Importator - CE
- Calorifere oțel
- Țeavă multistrat și fitinguri
- Vase de expansiune
- Rezervoare GPL

Prețuri speciale pentru distribuitori
Vînzări en gros și en detail
Iași, Bd. T. Vladimirescu nr. 40 (Bucșinescu)
Tel/Fax: 032/175105, 272340, 093-243670

YV
ALARME
- Recondiționări parbrize

Păcurari 92 (incinta Transmixt), tel: 259.690

TRAX
Distribuitor zonal CLIMALUX CENTER București
AER CONDIȚIONAT TADIRAN
(SPLIT, CASETĂ, CENTRALE DE CLIMĂ)
TUBULATURĂ ALP și ACCESORII
VENTILAȚIE - CLIMATIZARE
Proiectare, montaj, service
Iași, Splai Bahlui stg. 55B (clădirea CERTEX)
tel. 237.945, 092 516.130, 093 516.722

GEMINI COM
Importator
LINOLEUM
MOCHETĂ, TAPET
Iași, Euro Market, stand 58
tel.: 032-222074, int. 145, 094-634733

CENTRE PRELUARE ANUNȚURI MICA PUBLICITATE MONITORUL

VAMA VECHE - Gară
SC COMVINI SRL din Magazinul Vama Veche pune la dispoziție clienților
■ vopsele ■ sticlărie ■ papetărie ■ lustre ■ abajururi ■ haine piele ■ articole sport și pescărie ■ cosmetice ■ mobilă ■ aparatură electro-casnică ■ articole de uz gospodăresc
La prețuri avantajoase
Program: luni-vineri 8.00-20.00; sîmbătă 9.30-17.00; duminică 10.00-13.00
Str. Gării nr. 22, tel. /fax. 032/218236

DAS
Proiectare și execuție
VENTILAȚIE, CLIMATIZARE, ÎNCĂLZIRE, ELECTRICE, SANITARE, APĂ-CANAL
Service, garanție,
PLATA ÎN RATE !
Iași, str. Aurel Vlaicu 87,
Tel./Fax: 032-175.488, mobil 094/630.512

CASA DESIGN
Distribuitor: Bosch, ACV Belgia, Saunier Duval Franța
- *Centrale termice pe gaz, motorină, electrice*
- *Radiatoare oțel, aluminiu*
- *Materiale pentru instalații*
- *Amenajări interioare*
- *Proiectare, execuție, service.*

Iași, Bd. T. Vladimirescu nr. 59,
Tel.: 032-174565, mobil 094-787234

MARTA COM
Focșani
oferă en-gros
TABLĂ ZINCATĂ
0,3 x 1000 x 2000 mm
0,4 x 1000 x 2000 mm
0,5 x 1000 x 2000 mm
CALORIFERE FONTĂ
import CSI
Prețuri atractive!
Tel: 037/623333; 094.537538

SC SPIDER ALPIN SRL
- tîmplărie din aluminiu
- amenajări interioare
- mobilier birou
- mobilier comercial
- confecții metalice

Iași, Șos. Nicolina nr. 3-3A,
tel. 032-227934, 094-141920

CARGO COMPANY SRL
Efectuam **transport** produse **petroliere** cu **cisterne** de **30** t.
Blv. Copou, nr.3
094/704.461

EMI - Bd. Independenței
oferă
produse electrice, electrocasnice, electronice, chimice
Program: luni-vineri 8.00-19.00; sîmbătă 8.00-13:00
B-dul Independenței 19, bl. B1-5,
tel. 032/213352, tel/fax. 117530

INSTALATORUL IAȘI
execută
INSTALAȚII ÎNCĂLZIRE, SANITARE, ELECTRICE ȘI GAZE, VENTILAȚII, HIDROIZOLAȚII, MONTĂRI MICROCENTRALE
Străpungere Silvestru nr. 26,
tel. 211631, tel/fax: 114054

RADIX SERVICE
comercializează și montează
- CONTOARE APĂ RECE ȘI CALDĂ
- BUCLE MĂSURĂ ENERGIE TERMICĂ
- CENTRALE TERMICE, CAZANE ȘI BOILERE
- Asigurăm servicii de calitate cu garanția echipamentelor și lucrărilor
- Plata în rate

Iași, I.C. Brătianu 20 (sens giratoriu Teatrul Național - intrare prin gang)
tel. 230676, 217590, fax: 230682.

TRIDOM
Producție publicitară
Serigrafie
Șos. Păcurari 71, bl. 478
tel. 032-257168, 094-707935

TEHNOEXPERT
SCAUNE MOBILIER
pentru
snack baruri, birouri, restaurante, fast food, hoteluri, terase, cofetării, apartamente, baruri, cabinete medicale
DIRECT LA PRODUCĂTOR
Iași, bd. Independenței 11-13
Tel: 032-216621; 210991

QNET
AER CONDIȚIONAT SAMSUNG
Rate și leasing
- AUDIO-VIDEO
- CALCULATOARE
- IMPRIMANTE

Iași, Costache Negri 60,
tel. 032/276409, 092-349733

ELECTRONIC RGQ - Alexandru
- JALUZELE

(producător)
- orizontale (aluminiu import)
- verticale (mat. textil import)

Căutăm agenți/distribuitori
- ELECTRONICE - rate

Program: luni-vineri 9.00-19.00; sîmbătă 9.00-13.00
Bd. Al. cel Bun, bl. D3, parter, tel./fax 032/216739

EUROPA GROUP
DISTRIBUITOR AUTORIZAT BOSCH, KORADO
vînzări en gros, en detail
- CENTRALE TERMICE
- RADIATOARE
- CLIMATIZARE
- FITINGURI MULTISTRAT

PLATA ÎN RATE
Tel. 032-279300, 094-624399

UNITRADE
Un partener pentru:
- MOBILIER BIROU
- AMENAJĂRI INTERIOARE

Iași, bd. Copou nr. 4, tel. 032/213455, 213456

MELCRET FONOTERM
Tîmplărie din PVC și aluminiu
Bd. Poitiers nr. 14, tel. 231023

VECTRA INVEST SRL
- tîmplărie din aluminiu
- geam termopan
- amenajări interioare

Str. Aurel Vlaicu nr. 86
tel. 094-692936

TOP SHOP
MOBILIER
- comercial
- pentru birouri
- mic mobilier, bucătării
- pentru restaurante, baruri etc.

Plata în rate !
Vopsitorie în cîmp electrostatic
Str. Ipsilanti nr. 19, tel. 032/113322, fax: 117116

EXPO-CONFORT
comercializează:
- mobilier pentru sufragerii
- camere de zi
- dormitoare
- camere tineret
- bucătării
- mic mobilier etc.

produse de cei mai renumiți producători de mobilă din țară.
Se pot onora comenzi după cataloagele firmei.
Program: luni-vineri 8.00-16.00
Șos. Păcurari 66 (lîngă R.A.R.), tel./fax 032/250928

ELECTRA
Lider național interfoane
INTERFOANE DE ACCES CU CARTELĂ
Plata în rate !
Blocuri, vile, sedii firmă
Bd. Chimiei nr. 8 (Poarta 2 CFS)
Tel. 233.126, luni-vineri:orele 8.00-15.00

RAINBOW
SPĂLĂTORIE - CURĂȚĂTORIE CHIMICĂ RAPIDĂ
ONORĂM COMENZI LA DOMICILIU
program zilnic 8.00 - 20.00
sîmbăta 8.00 - 14.00
Iași, str. Gh. Doja nr. 10, tel: 032/124636

HERMES UNIVERS IAȘI
comercializeaza
Articole sticlărie
- pahare cu și fara picior pentru apa, suc, vin, whisky, sampanie, scrumiere

Articole inox
- vase sub presiune, cratite, tigai, ceainice

ARTICOLE PAPETĂRIE ȘI JUCĂRII
Iași, bd. Chimiei 35, tel. 271569

TEC TELECOM
AER CONDIȚIONAT
Iași, Str. Ghica Vodă 14
(în spatele Poliției municipale),
tel./fax: 032/232638, 233910

MIRFAN MOBILUX
Comercializează
- *mobilă sufragerie* • *holuri*
- *dormitoare* • *bucătării*
- *mic mobilier*

Plata în maxim 36 de rate lunare
Program luni - vineri: 9.00 - 19.00
sîmbătă: 9.00 - 13.00
Alexandru cel Bun
(vis-a-vis de alimentara Minerva)
tel. 032/152647

TOFAN GRUP
comercializează:
anvelope și camere auto
(produse de Danubiana și Victoria Florești)
Iași - Bd. Primăverii nr. 72 (lîngă Stația de Salvare)
tel. 032 - 251837, 236257

GRUPUL DE FIRME ROMFIN
Tîmplărie din aluminiu
B-dul Copou nr. 4, Iași
tel.fax: 214 090

VIZUAL
SCAUNE ERGONOMICE
GARANTIE 1 AN
Tel./fax 032 211517
032 224490

CORTEX
FALTICENI
confectioneaza
prelate
camioane si terase
-materiale import-
RELATII telefon
094580056, 094533980

AMANET - Tătărași
CORIOLAN AUR SMARALD
- comercializează bijuterii din aur
- repară bijuterii din aur

Asigură împrumuturi prietenești prin casele de amanet din:

Bd. N. Iorga 59	tel. 232001
str. I. Creangă 7 (Tătărași)	tel. 272494
Casa Cărții, parter	tel. 217460
Piața Unirii 6	tel. 116110
str. Carpați 14 (Nicolina)	tel. 227181

Premii trimestriale: 5.000.000 lei
"Împrumuturi prietenești"

Oferta săptămînii: tehnică de calcul - birotică

Câștigați optimism îmbrăcând culorile tricoului **EPSON**, *oferit pentru fiecare imprimantă inkjet A4 și laser* **EPSON** *!*

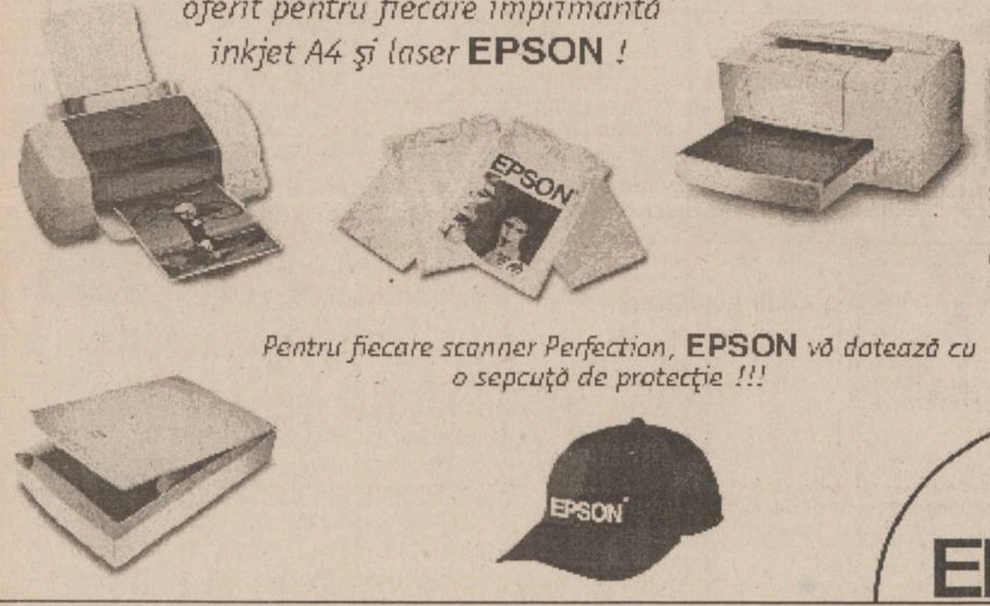

QUARTZ MATRIX
Str. Teodor Pallady 8
Tel.: 21.72.48, 21.72.58
qmatrix@xnet.ro

Pentru fiecare scanner Perfection, **EPSON** *vă dotează cu o sepcuță de protecție !!!*

EPSON

EuroBIT — SOLUȚIA COMPLETĂ
Calculatoare · Service PC · Rețele · Programe contabilitate
Complex Comercial Ștefan cel Mare · Magazin EXPERT CENTER · Tel/Fax: 21.40.10, 21.67.53 092-358006

GIROS COMPANY
ECHIPAMENTE XEROX DIGITALE SI ANALOGICE ALB/NEGRU, COLOR
CONSUMABILE SI SERVICE

ECHIPAMENTE XEROX MULTIFUNCTIONALE
GIROS COMPANY
IASI, Sf. Lazăr 45, tel/fax 032-210.872, 237.820
e-mail: giros@mail.dntis.ro

elcomSky
europe online network partner
elcomSky® Nou!
Internet via the Sky · www.elcomSky.ro · www.europeonline.ro
INTERNET direct prin SATELIT!
Trafic nelimitat la numai 15 USD/lună !
Viteza de recepție 400 kbs - 2 Mbs !
Ideal pentru firme, institutii si acasă !
Căutăm distribuitori !
Elcom International SA, Email: info@elcomSky.ro
Info: 063-232244, 094-196819 Vânzări: 063-232244

auto technic computers
Un magazin la înălțime!
B-dul Independenței, bl. B1-5 mezanin, tel. 213101
B-dul Păcurari nr. 150, Bl. 589, tel. 219723; 219291
Numai pentru tine!
- Sisteme (orice configurație)
- Imprimante, scanere
- Componente și consumabile

RATE LEASING
- fără giranți
- fără adeverințe

prețuri COOL!!!

AMD K6/450 + multimedia
12.416.000 (TVA inclus)
- căști cu microfon CADOU

S.C. LORIMAX 2000 IMPEX S.R.L.
IMPORTATOR DIRECT TEHNICĂ DE CALCUL SECOND-HAND
CAUTĂ DISTRIBUITORI:

CALCULATOARE:	Pentium II	500-800 DM
	Pentium 75, 90, 100	
	120, 133, 166, 200 MMX	150 - 400 DM
	486 SX33-DX4'100	50 - 100 DM
MONITOARE:	VGA, SVGA 14, 15, 17, 21:	50 - 200 DM

CENTRUL DE CALCUL BACĂU
(lîngă Insula de Agrement)
Tel./fax: 034-137544, 094-503637

INFOSERVICE
ISO 9002
Cyrix/300 - 333 MHz
AMD K6 2/450 -550 Mhz
AMD K 7 Athlon/550 -800 Mhz
PENTIUM II/466 -533 Mhz
PENTIUM III/ 500-800 Mhz
PLATA IN RATE
IMPRIMANTE: Canon, HP, Epson, Seikosha
COPIATOARE: Minolta, Canon
Sisteme:
Pentium 133 MHZ
32 MB,/ HDD 1.2 GB/MONITOR 15"D
CD-ROM/ Placă de sunet/keyb/mouse
PRET: 285 USD cu TVA inclus
Pentium 166 MHZ
32 MB,/ HDD 1.2 GB/MONITOR 15"D
CD-ROM/ Placă de sunet/keyb/mouse
PRET: 330 USD cu TVA inclus
Program de contabilitate(DEMO)-inclus
NOI VA OFERIM, DUMNEAVOASTRA ALEGETI !!
Bd. COPOU nr. 4 (Sub Camera de Comert si Industrie Iasi)
TEL./FAX: 211745/ 144718

le modèle
dealer autorizat COMPAQ
Leasing! Rate!
12.650.000 lei
TVA inclus.
Pentium II Mendocino 466 Mhz
32MB SDRAM PC100
6,4GB HDD
4MB Video Card AGP
15" Digital Color Monitor
40x CD ROM
Sound Card
Speakers
Sf. Lazăr 53, tel./fax 239003

UNITRADE SYSTEMS
US UNITRADE SYSTEMS
CALCULATOARE ESCORT
IMPRIMANTE EPSON
COPIATOARE Konica
E-mail: unitrsys@mail.dntis.ro
Str. Anastasie Panu 13-15 (*Escort Land*), tel./fax: 032-218482
Str. Gării nr. 1 (sediu), tel./fax: 032-216412/413

Canon
copiatoare
imprimante
faxuri
consumabile
service specializat
tel:214112

ACE COMPUTERS
dealer autorizat DTK Computer
Sisteme DTK
cu certificat de calitate internațională ISO 9001
AMD
Pentium II
Pentium III
pregătite pentru mileniul III
Imprimante: HP, Canon, Epson
Iași, str. Gr. Ureche 3, bl. W. Mărăcineanu, parter (intrare comună Gelsor)
tel./fax: 032/218360, acecomp@mail.dntis.ro

LIVIUS
IN LUMEA CALCULATOARELOR AVETI NEVOIE DE UN PRIETEN !
> Intel® Celeron™ 466 Mhz
> 32 MB SDRAM
> HDD 4.3 GB UATA66
> CD-ROM 52x, sunet
> monitor BELINEA 15"
> soft: Windows 98
14.499.000 lei !
CADOU UN JOC DE TOP
CANON BJC 1000 color 1.499.000 lei !
CANON BJC 2000 color 1.999.000 lei !
Preturile au TVA inclus.
TOATE ECHIPAMENTELE AU 3 ANI GARANTIE !
LIVIUS SRL IAȘI, str. Fătu 1A, tel/fax:032-11.59.22, 11.22.21, http://www.livius.ro, e-mail: livius@livius.ro

BIS
Tel./fax: 230.800
mobil: 094.767.208, 094.585.718
Str. Ștefan cel Mare (Galeriile comerciale)
Pentium 100-166 Mhz
Dell, IBM, COMPAQ

VECTRA SISTEMS
⇨ CALCULATOARE
⇨ COPIATOARE
⇨ IMPRIMANTE
⇨ FAXURI
⇨ SERVICE
⇨ ÎNCĂRCĂRI CARTUSE
⇨ CONSUMABILE
Hotel Unirea, et. 11, cam. 1113; Tel/Fax: 032/276458
e-mail: vectra@mail.dntis.ro

SECOND HAND
Calculatoare 486 (SX, DX) ...de la 22 USD !
Pentium 90, 100, 120 MHz ...de la 90 USD !
Cluj Napoca
str. Gh. Bilascu 107
etaj 3, cam 312
064-190950; 192636
094-524658

SHARP
☑ faxuri
☑ copiatoare
☑ consumabile
service specializat
☎ 225.180
Iași, str. Străpungere Silvestru nr. 9
elproma@necomm.ro

ZACH & SON
Magazin: str. Cuza Vodă 54, tel./fax: 21.93.93, 21.98.85

Cartuș HP 600	315.000 lei	Toner MITA DC 2055	180.000 lei
Cartuș HP 500	315.000 lei	Toner MITA DC 1605	180.000 lei
Cartuș CANON BC 02	245.000 lei	Toner CANON NP 1010	72.500 lei
Cartuș Epson Stylus II	170.000 lei	Toner CANON NP 1215	115.000 lei
Cartuș CANON BC 20	400.000 lei	Toner MINOLTA EP 4300	96.500 lei

NOU!!!
Pentru două produse cumpărate primiți un cadou!!!

Inside
Tot ce inseamnă CONSUMABILE ...
la cel mai convenabil preț
HP, Epson, Canon
riboane
diskete, CD-uri
Sf. Lazăr 49, tel/fax: 216.940, 237.830

Media Service
Sistem: Amd K6 II 450, Video 4 Mb AGP, 4,3 Gb Hdd, 14" Monitor SVGA
390 USD fara TVA
Tel : 032 / 226.000

Logi.x
Pentium 75, 100 · 133, 166 · 200
imprimante, componente, accesorii
Tel/fax 032/218319 094/982071

CALCULATOARE IMPACT
care lucreaza...
AMD K6 II 500 + multimedia 277$ Fara TVA.
Mendocino 500 326$ Fara TVA.
Tel/Fax :032- 217.600
Show Room : Cuza Voda 45

Log-Soft
UN COMPUTER CARE ȚI SE POTRIVEȘTE !
ACEASTA ESTE DIFERENȚA
Și asta nu e tot - la fiecare PC un telefon celular nou CADOU!
Str A Panu, nr 28
tel 032/211130

SPORT LOCAL

Poli Nena - Steaua București 18-18, în antepenultima etapă a Ligii Naționale de rugby

Sîmbătă, pe stadionul Nena, din Alexandru cel Bun s-a disputat partida de rugby dintre Poli Nena și Steaua București, meci din cadrul etapei a XII-a a primei ligi. Miza partidei era locul secund, în cazul unei victorii ieșene la peste 11 puncte, Poli Nena avînd șanse reale să termine sezonul pe cea de-a doua treaptă a podiumului, în condițiile în care în tur, la București, Steaua s-a impus cu o diferență de 11 puncte. Că nu s-a întîmplat cum au dorit ieșenii, asta s-a datorat propriilor slăbiciuni din faza defensivă, dar și arbitrajului ostil Politehnicii. Astfel, după ce i-a furat pe ieșeni în tur, la București, arbitrul Paul Bărgăunaș, care a fost delegat în mod curios și la Iași, a influențat și rezultatul de pe Stadionul Nena, deciziile sale avantajînd oaspeții. Debutul partidei a fost favorabil ieșenilor, care au condus la un moment dat cu 15-3, un avantaj de 12 puncte care i-ar fi apropiat de locul secund. Din păcate, spre final, cu un joc agresiv, Steaua s-a apropiat la 18-15 șI a egalat la 18, privînd Poli Nena de o victorie cel puțin de palmares. Printre cei 2-3 mii de spectatori s-au numărat și cei doi candidați la Primăria Iași, Constantin Simirad și Traian Dobre. Pentru Poli Nena au marcat Matievschi, Balș (ambii eseuri) și Mocanu (transformare). **(L. C.)**

Atletul Bogdan Dobrea - campion național la copii

Curios, după ce reușesc performanțe notabile la nivelul copiilor, atleții ieșeni se pierd pe parcurs, saltul valoric de la juniori la seniori fiind foarte rar materializat prin titluri, nici măcar la nivel național. În week-end, la București, un alt ieșean încearcă să-și facă un nume în atletism. În vîrstă de numai 13 ani, Bogdan Dobrea a devenit campion național, acoperind cei 200 de metri din concurs în 26,62 secunde, nou record național la copii. Același atlet, legitimat la LPS Iași și pregătit de prof. Rodica Dudău a devenit vicecampion național și în proba de 60 metri, cu o performanță de 8,09 secunde. Medalie de bronz a cucerit și Alexandru Chifan, elevul prof. Marius Ghelase terminînd cursa de 60 de metri plat în 8,16 secunde. La „naționalele“ de la București au participat 12 copii de la LPS Iași, toți terminînd competiția în primii opt concurenți. **(Leonard C.)**

„Dracii roșii“ sînt favoriți

■ *în Grupa B, Turcia - Belgia, astăzi, la Bruxelles, de la ora 21.45*

„Roi Boudoine“ găzduiește astăzi o partidă decisivă în ceea ce privește a doua echipă calificată în sferturi de finală din Grupa B. După ce Italia și-a asigurat deja prezența în faza următoare, Belgia, Turcia și Suedia speră încă la locul secund. Și dacă partida Suedia - Italia nu pare a fi așa de importantă (nordicii avînd nevoie de victorie mai clară decît ar reuși-o - obligatoriu pentru ei - musulmanii în fața echipei gazdă), Turcia - Belgia rămîne capul de afiș al cuplajului grupei. Deja cu un succes în buzunar, echipa gazdă are avantajul alternativei, respectiv a unei victorii sau a unei remize, ambele variante asigurîndu-le un loc pentru sfertul de finală găzduit sîmbătă de Amsterdam. Însă, așa cum declară antrenorul Robert Waseige, „dracii roșii“ merg la victorie și asta în ciuda faptului că nu tratează de sus echipa Turciei. Pentru aceasta, Wilmots & Co arată cu degetul istoria, care spune că Belgia nu a pierdut ultimele patru partide disputate în compania turcilor, cărora a reușit să le smulgă toate punctele în cele două partide care au contat pentru preliminariile Campionatului Mondial din Franța. Deși nemulțumit de rezultatul și jocul făcut contra Italiei, antrenorul belgian nu va efectua modificări importante în formula de bază, în afara postului de fundaș stînga. Astfel, după ce în partida de debut Waseige a început cu monegascul Leonard, contra „macaronarilor“ l-a folosit pe Van Kerckoven, care s-a accidentat. Cum înlocuitorul său Hendrikx a dat satisfacție, este posibil ca el să intre din primul minut în echipa belgiană.

De partea cealaltă, Turcia nu mai are nimic de pierdut și joacă la victorie, singura speranță de calificare, asta în condițiile în care ei nu vor mai avea parte de aceeași susținere din tribune, parte din înfocatii suporteri fiind dezamăgiți de înfrîngerea împotriva Italiei și de egalul cu Suedia. Preocuparea antrenorului Denizli a fost reabilitarea psihică a jucătorilor săi, el declarînd că acest lucru a necesitat două zile după criticele venite în urma eșecului cu Italia. Speranțele majore în obținerea unui succes stau și în mîna lui Hakan Șukur, de la care se așteaptă o revenire de formă, echivalentă cu cea demonstrată în turnirul cîștigător al Galatei din Cupa UEFA. Mai mult ca sigur, Mustafa Denizli va opera în formula de start destule modificări, după ce a demonstrat că acuzele aduse de ziariștii turci (privind folosirea cu zgîrcenie a jucătorilor de la Galatasaray) s-au dovedit a fi nefondate. Cu siguranță va reveni în echipa de start Sergen (care a impulsionat jocul echipei după intrarea sa în partida cu Suedia), dar și colegii de lui Moldovan de Fenerbahce, Abdullah și Tayfun, toți trei formînd o linie de mijloc mai competitivă în partida de debut la Euro 2000. **(Lucian M.)**

Fanii din Turcia mai cred în minunile lui Allah

Echipele probabile

Turcia: Rustu - Umit, Fatih, Ogun, Alpay - Okan, Tayfun, Sergen, Abdullah - H. Șukur, Arif.

Belgia: De Wilde - Deflandre, Staelens, Valgaeren, Hendrikx - Verheyen, Wilmots, Vanderhaeghe, Goor - Strupar, E. Mpenza.

Arbitru: Kim Milton Nielsen (Danemarca) - Jens Larsen (Danemarca), Nicolae Grigorescu (România). **Arbitru de rezervă:** Gunter Benko (Austria).

Va fi Del Piero titular?

■ *astăzi, de la ora 21.45, pe stadionul Phillips din Eindhoven, în grupa B, Italia - Suedia*

Dintr-o echipă hulită datorită faptului că în primul meci a cîștigat cu Turcia cu ajutorul arbitrului Dallas, Italia a devenit brusc o grupare de care lumea se teme, de vină fiind evoluția din partida cu Belgia. Fiind prima națională calificată în sferturile de finală ale Euro 2 000, squadra rămîne încă un mister pentru multă lume, mister protejat cu grijă de fața imperturbabilă a selecționerului Zoff. Pînă și faptul că scormonitorii ziariști italieni nu au reușit să afle care vor fi primii 11 azuri care vor testa puterea lucșilor becurilor Philips, chiar și înaintea unui meci fără nici o miză, ca cel de astăzi, sprijină acest lucru. Cerut cu insistență în echipă, Del Piero **(foto)** nu știe dacă îi va lua locul lui Totti nici în acest meci, poziția celui mai bine plătit fotbalist italian fiind însă una care-i face cinste. ***„Normal că vreau să joc însă eu nu pot decît să mă pregătesc cel mai bine. Responsabilitatea alcătuirii echipei este a lui Zoff iar interesul echipei trebuie pus pe primul plan“*** a spus vedeta lui Juventus care a fost confirmată în privința faptului că toți italienii se supun interesului echipei de milanezul Albertini: ***„Sîntem ca o echipă de club, fiecare sărind în ajutorul celuilalt“***. La capitolul supoziții sînt trecute și introducerea ca titular a lui Delvecchio care ar însemna odihnirea lui Inzaghi. Există o destul de mare probabilitate ca flancul drept azur să fie schimbat în totalitate, în locul lui Zambrotta putînd apare Di Livio iar Ambrosini sau Di Biagio avînd posibilitatea de a lua locul lui Conte. În ceea ce privește apărarea sînt șanse minime ca ea să fie schimbată, Negro sau Ferrara avînd mici șanse de a intra în locul lui Nesta, Iuliano sau Cannavaro.

În ceea ce-i privește pe suedezi dezamăgirea egalului cu Turcia se resimte din plin. Nordicii s-ar putea să nu conteze pe serviciile lui Kennet Andersson, care urmează un tratament de recuperare după accidentarea suferită. Fundașul Roland Nilsson este, în continuare accidentat, dar și înlocuitorul său din meciul cu turcii, Teddy Lucic a devenit indisponibil. Cei mai dornici jucători de a intra pe teren sînt Daniel Andersson și Osmanowsky, ambii de la Bari, care însă nu par a fi în grațiile lui Tommy Söderberg. Asta în ciuda cuvintelor ultimului care a spus că visează să-i dea un gol lui Toldo, lucru pe care nu l-a reușit pînă acum în campionat.

Oricum, șansele de calificare ale suedezilor țin mai mult de domeniul teoreticului (Suedia trebuie să bată la un scor mai mare decît cel cu care Turcia trebuie să învingă Belgia) nordicii sînt renumiți prin faptul că „resemnare“ este un cuvînt necunoscut. Și chiar dacă nu se gîndesc la prelungirea sejurului în Benelux, o victorie în fața Italiei sau o comportare onorabilă ar mai putea șterge din impresia de decepție a acestor Europene, după ce biletele la turneul final au fost rezervate la pas. **(Ovidiu MINEA)**

Formațiile probabile

Italia: Toldo - Cannavaro, Nesta, Iuliano, Maldini - Di Livio, Di Biagio, Albertini, Fiore - Inzaghi, Totti.

Suedia: Hedman - Gustafsson, Björklund, Mellberg, Sundgren - Alexandersson, Mjällby, Mild, Ljungberg - Petterson, H. Larsson.

Arbitri: Vitor Manuel Melo Pereira (Portugalia) - Jacques Poudevigne (Franța), Dramane Dante (Mali). Arbitru de centru: Gilles Veissiere (Franța)

„Calificarea se joacă“

■ *doi foști jucători la Poli Iași comentează meciul România - Portugalia*

Daniel Baston (Astra Ploiești): „Cu un singur șut sănătos la poartă, a lui Hagi, nu puteam face pretenții la victorie. Am jucat numai pe defensivă și am pățit-o. Despre portughezi, sînt o super echipă, care este abia la început și eu cred că vor mai urca. Încă de acum un an cînd jucam în Portugalia ei se gîndeau că vor face o figură frumoasă la turneul final, negîndindu-se că pot pierde calificarea. În ciuda înfrîngerii cred că avem șanse de calificare pentru că germanii, în mod normal, nu au cum să-i bată pe lusitani iar noi putem bate Anglia care nu m-a impresionat. Cred că englezii sînt cam teribiliști. Orice echipă serioasă nu avea voie să piardă după ce conduce cu 2-0. Păi dacă îi conduceam noi pe portughezi cu scorul ăsta, ne apăram beton, trăgeam de timp și le mai dădeam două goluri pe contraatac. Calificarea se joacă!“

Leonard Nemțanu (Oțelul Galați): „Cu tactica din meciul cu Portugalia nu avem nici o șansă să-i batem pe englezi! Chiar dacă sînt fundaș și mi-au plăcut foarte mult apărătorii noștri sînt conștient că avînd un astfel de joc nu puteam emite pretenții. De fapt și portughezii au jucat prudent, senzația fiind că ambele echipe s-au temut. Chiar dacă senzația mea este că se urmărește ca în fazele superioare să ajungă doar bogații eu cred că portughezii nu vor uita că sînt profesioniști și vor juca cu germanii așa cum trebuie, noi avînd astfel șansa de a mai visa la sferturi“.

TURISM

TOTEM TURISM
AGENȚIE DE TURISM
Excursii.....
ITALIA
GRECIA, MALTA/CIPRU, FRANȚA/SPANIA, IRLANDA/ANGLIA, AFRICA DE SUD
CEHIA, SLOVENIA/CROAȚIA
Avion.....
BRITISH AIRWAYS, swissair, KLM, AIR FRANCE, Alitalia, MALEV, Emirates, CSA, Lufthansa
BALKAN, AUSTRIAN AIR LINES, TAROM, ROMAVIA, TURKISH AIRWAYS
Autocar.....
Plecări din Iași
DOUBLE T, TRANS EUROPA, EUROTIME, ATLASSIB, Touring EUROPABUS
ITALIA, ELVEȚIA, Germania, Spania, Franța, Portugalia
Anglia, Austria, Scandinavia, Benelux, Irlanda
Programe.....
Weekend munte
Sovata, Rarău, Tușnad, Cîmpulung Moldovenesc, Durău
Agroturism Bucovina, Sinaia, Predeal, Bușteni, Brașov, Vatra Dornei, Covasna, Slănic Moldova
Str. Păcurari nr. 8 (la 50 m de Biblioteca M. Eminescu), tel./fax: 032/213545, fax: 032/217380, office@totem.ro, www.totem.ro

ICAR TOURS
BILETE* DE AVION
IATA

AMSTERDAM	259 USD	PARIS	269 USD
BARCELONA	269 USD	OSLO	269 USD
BERLIN	249 USD	ROMA	259 USD
COPENHAGA	259 USD	STOCKHOLM	269 USD
DUBLIN	269 USD	VIENA	249 USD
HELSINKI	269 USD	ZURICH	259 USD
LONDRA	259 USD	BEIRUT	289 USD
MADRID	269 USD	CAIRO	289 USD
MILANO	259 USD	BEIJING	559 USD

Numai NOI eliberam biletele pe loc.
* tarifele sunt valabile pentru tineri cu vîrsta între 12 - 24 ani
* tarifele sunt valabile dus - întors și nu includ taxele de aeroport
IAȘI: str. C. Negri nr 43 - parter, tel. 032-216.319, fax 032-217.160
Rezervări NON STOP 094-606.426, 092-468.036, e-mail icar@icar.ro

BILETE DE AVION
(toate companiile)
MDV
P-ța Unirii 3, tel./fax: 215.293

ICAR TOURS
GRECIA
TURCIA
CROAȚIA
LITORAL ROMÂNESC
de la 50 USD/săptămînă
Tel: 210.467
www.icar.ro; icar@icar.ro

ATLANTIC TURISM COMPANY
☎213.872, 224.590

EUROLINK TOURS
ELT
ANGLIA-OLANDA 15-28 august 555$
ISRAEL 18-25 septembrie 695$
ITALIA 25 august - 7 septembrie 575$
Str. Uranus 22, bl. I1-I4, ap. 3, tel. 220.126, 213.547, 092 203.607

PRO IMTUR
CIRCUIT EUROPA: 9 zile - 575 USD
CIRCUIT GRECIA:9 zile-275USD+1.900.000 lei
GRECIA: Creta: 14 zile - 380 USD
CIRCUIT TURCIA: 13 zile - 199 USD
TURCIA: Kusadasi: 10 zile - 220 USD
CIRCUIT FRANȚA:13 zile-399USD+3.980.000 lei
FRANȚA - PARIS: 8 zile - 695 USD
VIENA - VENEȚIA: 8 zile - 390 USD
CEHIA - Praga : 3 zile - 310 USD; 4 zile - 320 USD
Străpungerea Silvestru 11, bl. D2, parter, tel./fax:210632, 276115

NET
COMPANIA DE TURISM
Tu știi când, Noi știm unde!
ROMÂNIA, Iași - 6600
NET 1: Piața Unirii 6 - Mezanin
Tel/Fax: 032 - 233.503 / 213.450
NET 2: Iulius Center
Tel: 032 - 278.060, Int.117
E-mail: net@netours.ro
Internet: www.netours.ro
Vești bune de la NET!
Acum, tarife speciale pentru TINEri la biletele de avion

Tarifele* verii

Amsterdam	259 USD
Atena	175 USD
Barcelona	269 USD
Dublin	269 USD
Helsinki	269 USD
Londra	259 USD
Madrid	269 USD
Milano	259 USD
Paris	269 USD
Oslo	269 USD
Roma	259 USD
Stockholm	269 USD
Viena	249 USD
Zurich	259 USD
Cairo	289 USD
Damasc	289 USD

*Tarifele reprezintă transportul dus-întors (bilet valabil 4 luni) și nu includ taxele de aeroport.

ATENA
Bilete de avion
175 USD
dus - întors
fără taxe de aeroport
Tarife speciale pentru bilete de avion, cu plecare din Budapesta

SIMIAN
LITORAL 2000
Mamaia, Neptun, Costinești, Venus, Jupiter, Olimp
Plata în RATE pînă la plecare
EXTERNE:
ITALIA - prețuri minime - plecări rapide
ITALIA; SPANIA; ANGLIA; CEHIA; EGIPT; AUSTRIA-ELVEȚIA; ISRAEL; SUA; THAILANDA; GRECIA - LITORAL; TURCIA
TRANSPORTURI INTERNAȚIONALE
cu autocare de lux
(ITALIA, FRANȚA, GERMANIA, SUEDIA, ELVEȚIA, GRECIA)
Notă: Italia și Germania - acum plecări din Iași
Str. Anastasie Panu 1A (lîngă CEC - Hala Centrală), tel: 032/215393, 094/571720

OLIMP - Vacanță 2000
ROMÂNIA litoral: Mamaia, Costinești, Neptun, Olimp, Eforie Nord, Jupiter, Cap Aurora, Venus, Saturn. Serii de 6, 10 și 12 zile. Cazare: hoteluri, vile și căsuțe. PLATA ÎN RATE.
ROMÂNIA munte și tratament: Sinaia, Predeal, Vatra Dornei, Durău, Slănic Moldova, Călimănești, Felix, Sovata, Tușnad, Herculane, Covasna
GRECIA: vile și hoteluri de 1, 2, 3, 4, 5 stele
● servicii individuale pentru toate destinațiile și insule; ● sejur 8 zile cu avion: Creta, Corfu, Myconos, Santorini, Katerini; ● sejur 9 zile cu autocar: Katerini - 30.06, 14.07, 28.07, 04.08, 18.08; ● circuit clasic cu autocar. Plecări în 22.07, 12.08, 09.09, 21.10
Turiștii care călătoresc cu agenția noastră nu mai susțin interviu pentru viză la București
TURCIA: vile și hoteluri de 1, 2, 3, 4, și 5 stele
● servicii individuale: Kusadasi, Antalya, Bodrum, Marmaris, Alanaya-sejur la alegere; ● sejur 8 zile cu avion charter: Antalya, Kusadasi, Bodrum; ● sejur 10 zile cu autocar: Kusadasi - plecări în 26.06, 10.07, 24.07, 07.08, 21.08
GRECIA - TURCIA: circuit clasic + odihnă Kusadasi. Transport autocar + vapor. Plecări în 25.07; 17.08.
CROAȚIA: vile și hoteluri de 1, 2, 3 și 4 stele
● servicii individuale, sejur 7 zile - Umag, Porec, Vrsar, Pola, Opatija, Dubrovnic.
UNGARIA: servicii individuale; sejur 7 zile - Balaton și Budapesta
Iasi, Str. G.Musicescu 6, fundație Tel: 215524, 215539, 217170

ZTOUR INTERNATIONAL
Descoperiți lumea cu noi
Iași, Bd. Ștefan cel Mare nr. 8, et. 2, cam. 16
Tel. 032 218286, tel/fax 032 211091
e-mail zenaida@mail.dntis.ro
Litoral extern
✓ ITALIA - 850 USD
✓ SPANIA - 790 USD
✓ PORTUGALIA - 800 USD
✓ CIPRU - 600 USD
✓ TURCIA - de la 300 USD
Prețurile sînt pentru un sejur de 7 zile la hoteluri de 3* și includ transportul cu avionul
BILETE DE AVION
Oferta litoral
NEPTUN, OLIMP, VENUS, MAMAIA, EFORIE SUD, JUPITER, EFORIE NORD, SATURN, CAP AURORA, MANGALIA
Oferta munte
BUȘTENI, SINAIA, VATRA DORNEI, DURĂU, POIANA BRAȘOV, PREDEAL, BORSEC, SOVATA, SLĂNIC MOLDOVA, TUȘNAD, PĂLTINIȘ

AGENȚIA DE TURISM "MOLDOVA" IAȘI
Str. Anastasie Panu 29, Iași, România
Tel.: 032-114.364, 216.771
Fax: 032-216.771
LITORAL 2000
Mamaia, Neptun, Olimp, Venus, Jupiter
PLATA ÎN RATE !
(ultima plată cu 3 zile înainte de începerea sejurului)
ASIGURĂ-ȚI VACANȚA!

Stojkovic - un altfel de Hagi

Bine păzit de Jokanovic și Djorovic, norvegianul Iversen (în roșu) n-a mai reușit să înscrie și în acest meci

■ *Iugoslavia - Norvegia 1-0 (1-0), în grupa C, la Liége*

Iugoslavia: Kralj - Komljenovic, Djorovic, Djukic, Drulovic - Stojkovic ('83 - Nadj), Jokanovic ('88 - Govedarica), Jugovic, Saveljic - Milosevic, Mijatovic ('87 - Kezman).

Norvegia: Myhre - Bergdölmo, Bragstad, Eggen, Heggem (35 - 'Björnebye) - Iversen ('70 - Carew), Skammelsrud, Mykland, Bakke ('75 - Strand) - Flo, Solskjaer.

Cartonașe galbene: Jokanovic, Mykland, Bakke, Jugovic, Drulovic

Cartonaș roșu: Kezman ('88)

A condus la centru Hugh Dallas (Scoția).

1-0, min. 8: Drulovic a executat o lovitură liberă de pe partea stîngă, și Milosevic, aflat în careu, deviază balonul în poarta lui Myhre.

După cum am anticipat în avancronică, meciul acesta se arăta o interesantă confruntare între matematica norvegiană și poezia iugoslavă. Stilului ermetic, pe care Nils Johan Semb l-a moștenit de la predecesorul său Egil Olsen, i s-a opus fantezia fotbaliștilor din țara care l-a dat pe Goran Bregovic. Din păcate, pentru spectacolul așteptat, iugoslavii au deschis scorul prea repede și n-au mai forțat, cu gîndul la Spania care-i așteaptă.

Într-adevăr, sîrbii au început în forță, croșetînd în special pe dreapta, prin pătrunderile rafinate ale veteranului „Pixie" Stojkovic, dar golul a venit din partea opusă, în urma unei lovituri libere executate perfect de argintul viu, Drulovic. Bine așezată în teren, sobra echipă a Norvegiei își arată colții de-abia la capătul primului sfert de oră, cînd Tore Andre Flo a amenințat pentru prima dată cazemata lui Kralj. Dar sîrbii profită din nou de deruta apărării norvegiene și Mijatovic este blocat în ultimă instanță de Mykland, la 10 m de poartă. Treptat, însă, ostilitățile se sting, pe fondul generat de ușoara dominare a iugoslavilor, care au învățat să spargă dispozitivul ermetic al „vikingilor". În min. 26, Stojkovic îl găsește la marginea careului pe Mijatovic, șutul acestuia fiind deviat cu dificultate în corner de portarul Myhre, și doar Jokanovic, peste 10 minute, îl mai deranjează pe goalkeeper-ul norvegian. Pentru că iugoslavii caută să închidă jocul, mulțumiți de rezultat, în timp ce norvegienii nu excelează în mod obișnuit la capitolul ofensivă. În concluzie, după startul furtunos al sîrbilor, restul primei reprize a fost tot atît de plicticos ca Suedia - Turcia sau meciurile României.

Acalmia domină și începutul reprizei secunde: norvegienii testează careul lui Kralj cu centrări înalte, în timp ce iugoslavii preferă lansări pe contraatac, cum a fost cazul în minutul 50, cînd activului Mijatovic, îi este închis unghiul de către portarul nordic. Treptat, nordicii sînt nevoiți să iasă la atac, tandemul de pe partea stîngă Mykland - Bakke fiind extrem de periculos. Mai greu a fost cu pătrunderile frontale, fiindcă apărătorii iugoslavi au știut să anihileze periculosul tandem în scară Solskjaer - Flo. Din aceste motive, dominarea nordică pare scrîșnită, iar dizgrația spectacolului sporește și prin înmulțirea numărului de faulturi. În minutul 70, Semb încearcă să mărească forța ofensivă, introducînd marea speranță a Nordului, tuciuriul Carew, care semnează rapid condica printr-un „cap" spre poarta lui Kralj. Sîrbii își rezervă schimbările pentru final, în scopul fragmentării jocului adversarilor. Peste șase minute, Stojkovic, îl găsește printr-o pasă măiastră de la marginea careului pe Mijatovic, dar atacantul Fiorentinei lufteaza incredibil. Finalul abundă în pase confuze, ciocniri dure, iar cu două minute înainte de încheierea timpului de joc, iugoslavul Kezman (intrat de mai puțin de un minut) vede cartonașul roșu, pentru o piedică pusă lui Mykland. Puțin mai tîrziu, Carew este lansat în adîncime în penultimul minut, dar trage pe lîngă poartă, rispind ultima șansă de egalare a echipei norvegiene.

Concluzia, în ceea ce-i privește pe norvegieni poate fi trasă, fie și post-mortem, de regretatul antrenor Constantin Teașcă, „piticul" care spunea acum vreo 40 de ani că „sistemul, cît fi el de sistem, te lasă cînd ți-e lumea mai dragă. „ Și atunci cînd ai un jucător de 36 de ani, ca Dragan Stojkovic, care a putut stinge românilor dorul de Hagi (mai mare ciuda!), toată matematica se duce naibii! **(Nic. G)**

Clasamentul grupei C					
Iugoslavia	2	1	1	0	4-3	4
Norvegia	2	1	0	1	1-1	3
Spania	2	1	0	1	2-2	3
Slovenia	2	0	1	1	4-5	1

Raul, înscriind primul gol al Spaniei la Euro 2000

Raul merită toți banii

■ *Spania - Slovenia 2-1 (1-0), pe „Amsterdam ArenA"*

Au înscris: Raul ('4), Etxeberria ('60) / Zahovic ('59).

Spania: Cañizares - Salgado, Abelardo, Hierro, Arranzabal - Etxeberria, Guardiola ('80 Helguera), Valeron ('87 Engonga), Mendieta - Raul, Alfonso (71 Urzaiz).

Slovenia: Dabanovic - Milinovic, Milanic (' 69 Knavs), Galic - Novak, Ceh, Pavlin ('80 Acimovic), Karic - Rudonja, Udovic ('46 Osterc), Zahovic.

Arbitru: Markus Merk - Germania.

Cartonașe galbene: Pavlin, Milanic, Novak, Karic / Aranzabal, Helguera.

Înainte de Euro 2000, tehnicianul Camacho visa la titlu mai ceva ca un român la castelele din Spania. La început, pentru a stîrni interesul mass-media, fostul fundaș al Realului, a făcut antrenamentele cu porțile închise, secretomania culminînd cu mutarea unei ședințe de pregătire în alt oraș, decît cel în care ibericii erau cazați. Gest criticat de presă și sancționat, la prima abatere doar verbal, de cei ce conduc UEFA. Socoteala lui Antonio Camacho a fost simplă: important era să se cunoscă cît mai puțin despre felul cum joacă echipa, ca nu cumva adversarul să cunoască niscaiva scheme-minune. În viziunea sa, colegele de grupă ar fi fost cu atît mai stresate cu cît cunoașteau mai puține lucruri din „bucătăria" Spaniei, indiferent dacă informațiile se refereau la relațiile de joc dintre Raul și Etxeberria, ori se limitau la a prezenta simple note din meniul cinei lui Salgado. Faptul că Real Madrid și Valencia, ambele reprezentante ale fotbalului spaniol, au ajuns să dispute finala Ligii Campionilor era o recomandare menită să toarne plumb în gleznele oricărui adversar. Că Spania nu a jucat nimic în partida de debut și că ideile tactice ținute sub cheie de antrenor s-au transformat în apă de ploaie atunci cînd Molina a fost păcălit de Iversen, este tocmai ce a vrut să ascundă Camacho. De partea cealaltă, Slovenia, doar egala Iugoslaviei pe teren (deși a condus la un moment dat 3-0), și-a făcut planurile fără a include cu seriozitate pe agenda de lucru o eventuală victorie cu Spania. Cel puțin așa dorea să se creadă tehnicianul ***Srecko Katanec***, pentru că în teren și-a masat elevii în defensivă, în așa fel încît să poată produce o mică surpriză, nu însă mai mult de un meci nul. A fost de ajuns însă ca mingea, la șutul lui Salgado, să se lovească de un apărător sloven și „vulpoiul" Raul să o așeze parcă cu mîna la vinclu. Era minutul 4, și Spania înscria primul ei gol la Euro 2000. Trei minute mai tîrziu, Milanic a gafat, oferindu-i cadou mingea lui Valeron; a urmat o pasă la Alfonso, o cursă scurtă a acestuia terminată cu un șut la colțul lung, portarul Dabanovic zicînd bogdaproste că mingea s-a scurs pe lîngă bară. De fapt, slovenii s-au apropiat de poarta adversă abia în min. 34, dar, ce periculos! Novak a scăpat pe extremă, a centrat pe jos, în spate, la Rudonja, însă pe traiectoria șutului s-a interpus mîna unui adversar, după care balonul a trecut peste transversală, sub privirile disperate ale portarului Cañizares. Ultimele minute ale primei reprize au fost și cele mai frumoase. Pe de o parte, cuplul Alfonso - Raul s-a aflat în prim-plan, cu mențiunea că briliantul de Real a mai trimis o dată milimetric pe lîngă bară, în timp ce la cealaltă poartă Canizares a plonjat și a parat șutul lui Rudonja.

Imediat după pauză jocul s-a echilibrat, însă numai în ce privește posesia mingii, pentru că la capitolul ocazii de gol doar "toreadorii" au punctat prin Raul: șut ce a ocolit poarta după o acțiune personală; "cap" pe lîngă bară la centrarea lui Arranzabal. Cînd nimeni nu se aștepta, în min. 59, la un contraatac purtat de Rudonja, urmat de o centrare pe jos, în careu, Zahovic a semnat egalarea, "bîlbîind" o minge ce s-a strecurat în plasă: 1-1. Dar slovenii și-au băgat încă odată singuri capul în ștreang, dovedind că nu știu să păstreze un rezultat, cîteva secunde mai tîrziu primind un gol stupid: Mendieta a driblat doi adversari, i-a pasat perfect lui Etxeberria, care, din unghi, a șutat la colțul scurt, gol la care și portarul Dabanovic a avut vina sa. „Ole, ole", răcneau suporterii iberici, însă puțin cam devreme pentru că slovenii au trecut pe lîngă egalare în alte două rînduri, la „capul" lui Galic și la șutul plasat trimis de Zahovic. Ultimele secvențe i-a găsit pe spanioli în ofensivă pentru că, spre deosebire de tricolori, elevii lui Camacho au fost învățați că, cea mai bună apărare este atacul. **(Leonard CANANĂU)**

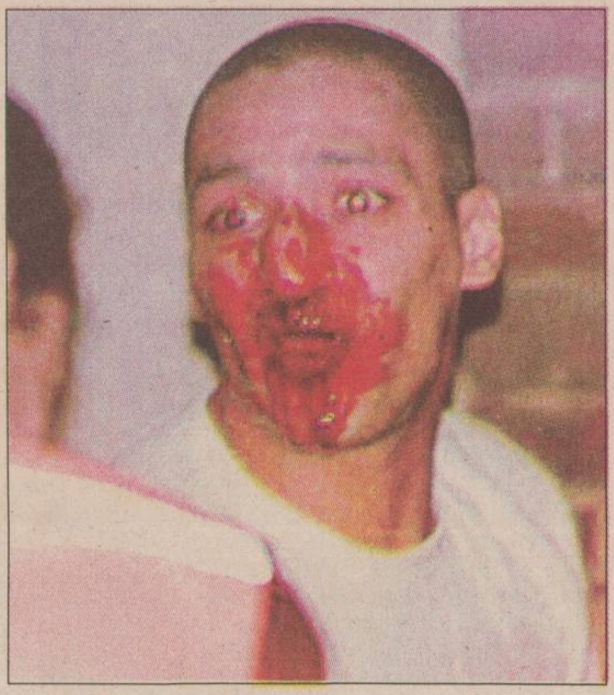

„Hooligans" și-au dat iarăși în petec

Deși au fost așteptați de importante forțe de ordine la Charleroi, huliganii englezi și-au făcut de cap și de această dată, întîlnirea lor cu fanii germani (nici ei niște sfinți, dovadă fiind celebrul „caz Nivel", de la Cupa Mondială din Franța) lăsîndu-se cu scîntei. Mai întîi, incidentele au izbucnit vineri seară, între suporterii celor două formații, în piața Charles II din Charleroi. Mai multe zeci de suporteri englezi au intrat în conflict cu un grup de fani ai reprezentativei Germaniei, care se aflau într-un bar din centrul orașului. Un cameraman al canalului belgian de televiziune VRT a fost, de asemenea, agresat, fără însă a fi rănit. Polițiștii prezenți în piața din centrul orașului au stabilit imediat ordinea, mai multe persoane, dintre care mai mulți englezi și un belgian, fiind arestate. Apoi, în noaptea de vineri spre sîmbătă, un suporter britanic a fost înjunghiat, au anunțat oficiali ai poliției locale. Potrivit canalului britanic de televiziune Sky TV, suporterul englez a fost spitalizat de urgență, după ce a fost înjunghiat, în centrul localității, de un suporter turc.

Nici victoria contra Germaniei nu i-a liniștit pe celebrii „hooligans", ei răfuindu-se ieri noaptea, la întoarcerea la Bruxelles, atît cu poliția belgiană, cît și cu membrii comunităților de imigranți din capitala Belgiei. Întorși cu trenurile, ei s-au încăierat cu rezidenții locali, în marea lor majoritate sosiți din Africa, luptele de stradă lăsîndu-se cu răniți. Televiziunea belgiană a arătat imagini cu un bărbat, prezentat a fi imigrant, întins pe jos, cu capul spart, polițiștii afirmînd că acesta a fost lovit cu un levier. Alte imagini arătau cîtiva englezi agitînd un pistol, pe care spuneau că l-au „capturat" de la un localnic. Polițiștii nu au stat cu mîinile în sîn, folosind gaze lacrimogene pentru a „sparge gașca", englezii refugiindu-se prin cele cîteva baruri încă deschise sau pe străzi mai lăturalnice. Conform unui bilanț prezentat de poliție, au fost reținuți 70 de fani turbulenți, în marea lor majoritate englezi, totalul arestărilor operate în decurs de 24 de ore, la Bruxelles și Charleroi, ridicîndu-se la 900!

În imagine, un suporter belgian, tăiat de un huligan englez

Vieira este solidar cu colegul său Deschamps

■ *mijlocașul lui Arsenal este dominat de dorința de a învinge*

Mijlocașul francez Patrick Vieira, de la Arsenal Londra, i-a luat apărarea colegului său Didier Deschamps ***(foto stînga)***, care a dezamăgit în primul meci al echipei Franței disputat împotriva reprezentativei Danemarcei. Declarația lui Vieira a apărut ca urmare a speculațiilor care au apărut în presa franceză, cum că acesta l-ar putea înlocui pe Deschamps în partida cu Cehia. Unele ziare franceze l-au criticat dur pe puternicul mijlocaș al Juventusului, dar Vieira s-a declarat public în favoarea lui Deschamps, deși cei doi jucători sînt, oarecum, concurenți pe post. ***„Este o rușine să spui că Deschamps e un jucător terminat"***, a spus Patrick. ***„El a avut performanțe foarte bune cu echipa Franței și nu cred că din cauza unui meci mai slab poate fi tratat într-un asemenea hal."*** Vieira a mai spus că el nu a participat la conferințele de presă pentru că nu vrea să răspundă la asemenea întrebări insidioase. ***„Este întotdeauna greu să te dai deoparte, atunci cînd echipa cîștigă. Am citit ce s-a scris în unele ziare, dar acele articole m-au lăsat rece, fiindcă știu că toți jucătorii care joacă pe același post cu mine sînt încă foarte buni".*** Antrenorul Roger Lemerre i-a folosit totuși, atît pe Vieira, cît și pe Deschamps, în partida cu cehii și ambii au evoluat foarte bine.

În același interviu, Vieira a dezmințit zvonurile prin care ziarele scriu că el s-ar putea să se transfere la o echipă italiană. El dorește să rămînă în Anglia, unde se simte foarte bine. ***„Îmi place viața londoneze, admir stilul de joc englezesc, iar atmosfera la meciuri este, pur și simplu, senzațională. Și, în plus, mai am încă patru ani de contract cu Arsenal, unde am evoluat cu succes deplin, chiar dacă am avut unele probleme disciplinare"***, a adăugat Patrick Vieira, amintind de numeroasele cartonașe galbene care le-a primit în primele două sezoane ale sale din „Premier League".

Vieira crede că dorinta sa deosebită de victorie este cauza pentru care a ajuns să aibă o imagine negativă în mass-media. ***„Poate pentru că eu știu prea bine că fotbalul e o meserie, nu o distracție, de aceea eu doresc mereu să fiu învingător. În tunelul de la vestiare spre teren, ceva se schimbă. Nu-mi place să pierd, nici măcar în ședințele de antrenament, nu-mi place să mă clasez pe poziția a doua. Cu cît cîștig mai mult, cu atît sînt mai fericit, dar asta nu înseamnă că sînt un tip agresiv. Cei care mă cunosc, o știu prea bine"***, a încheiat Patrick Vieira.

Keegan l-a iertat pe Beckham

Antrenorul adversarei noastre de mîine, Kevin Keegan **(foto)**, a afirmat ieri, după succesul contra Germaniei, că Anglia poate cîștiga Euro 2000, chiar dacă ***„nu am jucat sîmbătă așa cum am putea. Dar am obținut un rezultat bun și asta mă mulțumește. În meciurile următoare putem pasa mai bine și putem fi mai periculoși în atac".*** Selecționerul englez s-a declarat foarte mulțumit de mijlocașul Steven Gerrard, intrat pe teren în locul coechipierului său de la FC Liverpool, Michael Owen. În cele 30 de minute cît a evoluat, Gerrard a lăsat o impresie frumoasă, Keegan precizînd că acesta ***„este gata, doritor și capabil"*** să intre ca titular contra României. „Prietenul" lui Hagi din finala Cupei UEFA, Tony Adams (de la Arsenal), se pare că nu va fi recuperat, după o accidentare, dar Steve McManaman va fi aproape sigur în primul 11. Și partida cu Germania a dat bătăi de cap medicului delegației engleze, mijlocașul Paul Scholes și atacantul Alan Shearer aînd ușoare leziuni, care nu-i vor împiedica mîine să joace. Keegan a afirmat că nu va lua măsuri împotriva lui David Beckham, care, după ce a avut o ieșire nesportivă la adresa spectatorilor în primul meci, a luat și un cartonaș galben contra Germaniei, intrînd din nou în colimatorul presei. Antrenorul a subliniat că ***„nimeni nu-și permite să lase deoparte jucători ca Beckham".***

B.C.U. "M. EMINESCU" IAȘI
PECU

PAGINA 8A

Ion Iliescu întoarce din nou spatele procurorilor francezi

PAGINA 3A

Mama a doi copii s-a aruncat de pe un bloc cu zece etaje

MARȚI
20 iunie 2000
Nr. 144 (2735)
16 PAGINI
3000 LEI

Ziarul care stă de vorbă cu oamenii

Monitorul

Înainte de a anunța Poliția, Salvarea sau Pompierii, sunați la
MONITORUL
271.271
www.monitorul.ro

Singura tactică posibilă pentru meciul cu Anglia

Pe ei!

■ președintele FRF, Mircea Sandu, este convins că îi vom bate pe englezi ■ de aceeași părere este și fostul mare fotbalist portughez Eusebio ■ echipa noastră pare să-și fi revenit după șocul din meciul cu Portugalia ■

„Sînt convins că vom marca două goluri Angliei și vom învinge“ - a declarat ieri ***Mircea Sandu***, președintele Federației Române de Fotbal, care a mai spus că tricolorii au trecut peste necazul din meciul cu Portugalia și sînt deciși să dea tot ceea ce pot pentru a cîștiga meciul. Cel mai mare fotbalist portughez al tuturor timpurilor Eusebio este convins și el că în fazele sferturilor de finală ale Campionatului European se vor califica reprezentativele României și Portugaliei. ***„Sînt sigur că Romania va învinge Anglia și că noi nu vom pierde meciul cu nemții“*** - spune Eusebio. În această seară, de la ora 21,45, echipa României își joacă ultima șansă de calificare, întîlnind, pe stadionul din Charleroi, reprezentativa Angliei. Pentru echipa României există o singură variantă, victoria, în timp ce englezii se pot multumi doar cu un meci egal. Din echipa tricoloră va lipsi ***Gheorghe Hagi,*** suspendat și principala problemă a antrenorului Ienei va fi găsirea unui alt coordonator de joc. Tot astăzi, la aceeasi oră, pe stadionul din Rotterdam, Germania întîlneste Portugalia. România speră că Portugalia va scoate cel puțin un egal în meciul cu Germania, chira dacă lusitanii au anunțat că vor juca fără cinci-șase titulari.

Alte amănunte despre confruntarea de astăzi în pagina 1B

Ilie și Ince se vor lupta pe viață și pe moarte

Turcii s-au calificat în sferturi

Reprezentativa Turciei a reușit aseară cea mai mare victorie din istoria ei reusind să învingă Belgia cu 2-0 și să se califice în sferurile de finală ale C.E. Turcii vor juca în sferturi cu Portugalia. În cealaltă partidă a grupei B, Italia a învins Suedia cu 2-1.

Vitan demisionează

■ însă pînă cînd îi va fi aprobată demisia, prefectul joacă la trei capete ■ ca în povestea cu împăratul și fata care voia să se mărite, prefectul Vitan vrea să meargă și călare și pe jos ■ șmecheria pe care o pune la cale se bazează pe o ordonanță guvernamentală scoasă de la naftalină ■

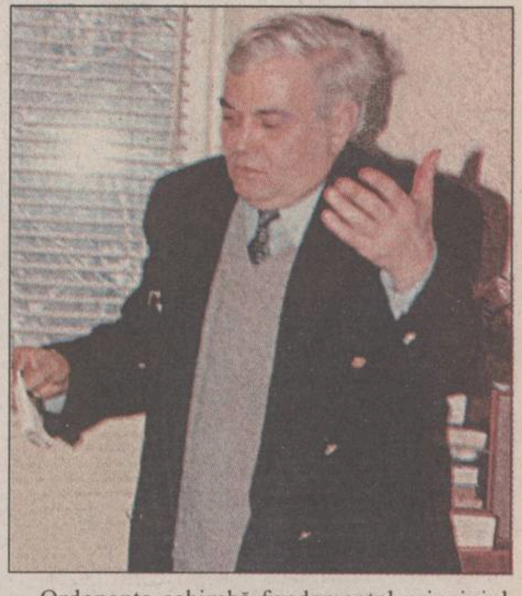

Florin Vitan **(foto)** e pregătit să dea lovitura. Este consilier județean ales, îl încîntă o funcție de vicepreședinte al Consiliului Județean, dar nu s-ar dezlipi nici de fotoliul de prefect, pe care îl are garantat pînă în noiembrie.

Timp de două săptămîni, cît a trecut de la alegerile locale, el s-a gîndit cum să facă să rămînă cu fundul în două luntrii fără să se răstoarne. Ieri a anunțat că a găsit soluția, una care seamănă perfect cu mersul și călare și pe jos. Florin Vitan a anunțat că și-a depus mandatul pe masa Guvernului, dar că eliberarea din funcție va interveni abia după 10 zile, prin publicarea unei Hotărîri de Guvern. Pînă atunci, miercuri, 21 iunie, are loc întrunirea Consiliului Județean, în care el speră să-i fie validat mandatul de consilier județean, în virtutea renunțării la funcția de prefect. Pașii următori sînt: candidează la funcția de vicepreședinte al CJ; cîștigă - rămîne în Consiliu și lasă Prefectura; pierde - își păstrează mandatul de consilier județean, anunță Bucureștiul că-și retrage demisia din funcția de prefect, se întoarce la Iași și se suspendă pînă în noiembrie din CJ, rămînînd cu Prefectura. Îi va reuși oare acest plan?

O poveste cu tîlc spune că un împărat căruia îi plăceau ghicitorile a dat sfoară în toată împărăția că se vă căsători cu acea fată care va ajunge la palat și călare și pe jos. O fată a îndeplinit condiția pusă, suindu-se pe un măgar atît de mic încît, chiar călare, picioarele îi ajungeau la pămînt, mergînd astfel pînă la palatul împăratului. Călare pe același măgar, dar cu picioarele atingînd pămîntul, Florin Vitan se îndreaptă zilele acestea spre Casa Pătrată. Legea Administrației Publice Locale (69/1991) prevede fără echivoc că funcția de prefect este incompatibilă cu cea de consilier județean (art. 15, lit. a). Timp de două săptămîni, Vitan a ezitat să dea un răspuns ferm: rămîne cu una sau alta din funcții. În schimb, în alte județe, prefecți tot din cadrul PNȚCD au ales cinstit: la Brăila, Constantin Bran a cedat Prefectura în favoarea CJ, fiind deja nominalizat un înlocuitor, iar la Bacău subprefectul Ioan Andone a renunțat la Consiliul Local, preferînd să-și ducă mandatul pînă la capăt.

Iașul are însă un prefect mult mai greu de dovedit. Ieri, el a anunțat că, după ce a studiat problema, legea îi permite să rămînă în funcție și totuși să treacă și prin ciurul validării în Consiliul Județean. ***„Astăzi*** (ieri - n.r.) ***mi-am înregistrat în scris opțiunea pentru Consiliul Județean. Pe 16 iunie am trimis o scrisoare ministrului Funcției Publice, Vlad Roșca, prin care i-am cerut să declanșeze procedura de eliberare din funcția de prefect. Simpla demisie nu este un act valabil în cazul prefectului, eliberarea din funcție făcîndu-se printr-o Hotărîre de Guvern. Nu mai depinde de mine cînd va apare Hotărîrea de Guvern. Pînă atunci, dacă am făcut opțiunea în scris, pot fi validat în funcția de consilier județean. Am un termen de 10 zile pentru a face dovada că funcția de consilier nu este incompatibilă cu cea de prefect“.*** Aceasta a fost declarația de ieri a prefectului Florin Vitan și, aparent, e greu de înteles pe ce se bazează acesta. Răspunsul este Ordonanța de Urgență 22/1997, moșită în timpul premierului Victor Ciorbea și care pare special creată pentru asemenea situații.

Ordonanța schimbă fundamental principiul Legii Administrației Publice Locale. În timp ce legea organică prevede întîi constatarea incompatibilității și apoi validarea unui consilier ales, Ordonanța 22 pune căruța în fața cailor: ***„Incompatibilitatea intervine numai după validarea mandatului, cel în cauză trebuind să opteze în termen de 10 zile (...)“.*** Altfel spus, lui Florin Vitan i se oferă un răgaz de 10 zile în care poate încerca marea cu sarea, adică poate candida la funcția de vicepreședinte al Consiliului Județean. Dacă îi iese, renunță la funcția de prefect, iar pînă în 2004 are asigurată o nouă funcție de conducere, bine remunerată. Dacă pierde, se întoarce la Prefectură, dar cu mandatul de consilier județean deja validat. Ultimul pas este suspendarea din calitatea de consilier pînă în noiembrie, cît mai rămîne prefect. Se va vedea dacă în acest joc „alba-neagra“ cu funcțiile politice vor intra și consilierii județeni în ședința de miercuri, 21 iunie. **(Gabriel GACHI, Mihaela OLARIU)**

PD, principalul beneficiar al turului II

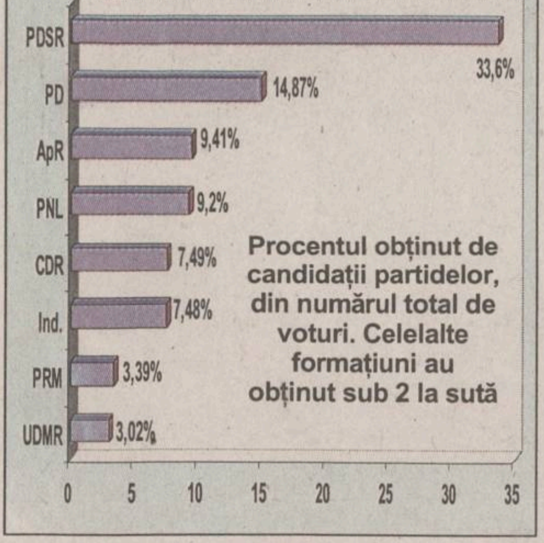

■ față de alegerile de acum 14 zile, democrații cîștigă cîteva procente bune

PDSR continuă să dețină cele mai multe mandate de primari, la nivel național, după numărarea și centralizarea voturilor din 1.858 de circumscripții electorale, reprezentînd 82,54 la sută din totalul de 2.251 de circumscripții. Astfel, candidații PDSR la funcția de primar au obținut 567 de mandate. PDSR este urmat în ordine de PD (308), care obține astfel aproape patru procente în plus față de alegerile de acum 14 zile, iar în plus și Primăria București, cu cea mai mare reprezentativitate din țară. Urmează ApR (209), PNL (162), candidați independenți (103), CDR (100), PRM (45), PSDR (44), PSM (43), PNR (37), UDMR (34), PUNR (30), PUR (27), UFD (24), Alianța Națională Creștin-Democrată (13), PS (12), Federația Ecologistă din România (11), Partidul Popular din România (6), Partidul Moldovenilor din România (4), PNL-Cîmpeanu (3). Celelalte formațiuni au obținut maximum un mandat. Din numărul total al voturilor valabil exprimate (5.219.647) și centralizate pînă aseară, PDSR a obținut 33,66 la sută. El este urmat de PD - 14,87 la sută, ApR - 9,41 la sută, PNL - 9,20 la sută, CDR - 7,49 la sută, candidați independenți - 7,48 la sută, PRM - 3,39 la sută și UDMR - 3,02 la sută din totalul voturilor valabil exprimate. Celelalte formațiuni au obținut sub 2 la sută.

Amănunte în pagina 8A

Dobre a căzut! Iliescu însă nu prea se lasă dat jos.

Scor final: Simirad - 57,51%, Dobre - 42,49%

■ PDSR a devenit stăpîn în județ, cîștigînd peste 51,7% din comune și orașele Pașcani, Hîrlău și Tîrgu-Frumos ■ la țară, CDR a căzut în dizgrația sătenilor ■

Ieri-dimineață, Biroul Electoral Muncipal a încheiat numărătoarea voturilor la toate cele 197 de secții de votare de pe raza municipiului Iași. ***Constantin Simirad*** (PM) a cîștigat un nou mandat de primar, el obținînd 57,51% din voturi, ceea ce reprezintă sprijinul a 62.713 de cetățeni, iar ***Traian Dobre,*** candidatul PDSR, numai 42,49%, adică voturile a 46.329 de cetățeni. Prezența la vot în municipiul Iași a fost scăzută - 41,71%. Rezultatele alegerilor locale arată că membrii PDSR au cîștigat în județul Iași majoritatea primăriilor, nu mai puțin de 44 de comune dintr-un număr de 85, adică 51,7%. La mare distanță, surprinzător, a doua forță politică a județului ca număr de primari este PNL, cu 11 comune cîștigate, deci participarea la aceste alegeri locale, pe liste separate, s-a dovedit inspirată pentru liberali. PNL este urmat de ApR, cu 9 comune, și PD - 7 comune. Celelalte partide au o pondere foarte mică. CDR a suferit o înfrîngere catastrofală, intrînd în rîndul partidelor mici, din 10 comune avute înainte, ea obținînd numai două. Chiar la Cotnari, unul din fiefurile tradiționale ale țărăniștilor lui Vasile Lupu, PDSR a reușit să-și impună omul. Parcă dorind să-și confirme faima de partid pur și simplu al orașului, Partidul Moldovenilor nu a reușit, în afară de municipiul Iași, să cucerească decît comuna Podu-Iloaiei. UFD se dovedește, de asemenea, un partid mai citadin, din moment ce în mediul rural a cîștigat doar 2 comune. Celelalte formațiuni mai exotice care au mai obținut cîte o comună sînt PNL Câmpeanu - 1, PSDR - 2, PUNR - 1. Independenții care au candidat, de regulă au și cîștigat, dar au o pondere neînsemnată, numai 3 comune fiind cîștigate de aceștia. Cu excepția municipiului Iași, în celelate orașe din județ, PDSR a cîștigat la Pașcani din primul tur, la Tîrgu-Frumos și la Hîrlău, din al doilea. **(M.C.)**

azi

Meteo: Temperatura aerului va înregistra valori maxime cuprinse între 18° și 23° C, iar minimele vor oscila între 5° și 10° C.

Capacitatea: Citiți în pagina **3A** totul despre examenul de capacitate.

O tînără a fost sechestrată, violată și torturată

■ violatorul, care a vîndut-o și altor bărbați, este dat în urmărire generală pe țară ■ după două zile de spitalizare, victima a fugit din spital ■

La numai 22 de ani, ***Nicoleta B.*** a suferit într-o noapte cîți alții într-o viață de om. Potrivit poliției, ea a fost sechestrată, violată și maltratată într-un apartament din cartierul Cantemir de ***Mihai Bucacenco,*** un recidivist care a fost anchetat și în cazul pedofilului de la Căprița. Mai mult, Nicoleta a fost vîndută altor doi bărbați, care după ce și-au satisfăcut poftele sexuale, au torturat-o cu sălbăticie, înfingîndu-i ace în pleoape. Tînăra a fost salvată de locatarii blocului în care a stat sechestrată. Ei au chemat Poliția, întrucît se auzeau gemete și strigăte de ajutor din apartament.

Continuare în pagina 3A

Noile tarife la curent

Buzunarele ieșenilor vor fi scurtcircuitate, din această lună, de noile tarife la energia electrică care au intrat în vigoare de ieri. Astfel, potrivit ultimei majorări a tarifelor, prețul unui kilowatt pentru tariful social, ce prevede un consum lunar de pînă în 50 kwh, a crescut de la 518 lei la 582 lei. Fiecare kilowatt care depășește limita de 50 kwh va fi taxat cu 2.278 lei față de 2.019 lei cît era pînă acum. La tariful standard, la care se prevede un consum lunar mai mare de 50 kwh, fiecare kilowatt este taxat la 875, cu 209 lei mai mult decît pînă acum. Totodată, la tariful standard, pe lîngă costul kilowaților consumați, ieșenii vor achita și un abonament lunar în valoare de 30.573 lei. **(R.M.)**

Trei hoți au furat tot cablul telefonic dintre comunele Țigănași și Popricani

Trei băieți, dintre care doi din Iași și altul din comuna Mihail Kogălniceanu, au reușit „performanța“ să fure aproape tot cablul telefonic care făcea legătura între comunele Țigănași și Popricani. În noaptea de sîmbătă spre duminică, ***Costel Cozma*** (18 ani), ***Răducu Axinte*** (19 ani) și ***Iulian Coviț*** (16 ani) au fost prinși cu mîța-n sac de polițiștii din Popricani. Băieții au fost opriți de o patrulă în timp ce își făceau traseul cu o căruță plină ochi cu aproximativ 150 de kilograme de cupru. „Marfa“ urma să ajungă la un centru de colectare a materialelor neferoase, contra sumei de 20.000 lei kilogramul. Continuînd ancheta, polițiștii au observat că băieții au luat aproape la rînd toți stîlpii telefonici dintre Țigănași și Popricani pe care i-au „despuiat“ de fire, iar metalul rămas l-au depozitat în căruță. Prejudiciul a fost estimat la aproximativ 3 milioane de lei. În prezent, Poliția îi ține în focul anchetei pe cei trei tineri, încercînd să stabilească dacă nu cumva ei sînt implicați și în alte furturi de acest gen petrecute în apropiere de Iași. **(I. MILICĂ)**

Nichita are ocazia să devină deputat

■ cel mai probabil, el o va înlocui în Parlament pe Mariana Stoica, deputat de Iași, care pleacă ambasador în Israel

Managerul RAJAC Iași, ***Gheorghe Nichita*** **(foto),** ar putea deveni, în cîteva zile, deputat în Parlamentul României, după ce deputata ***Mariana Stoica*** a fost desemnată ambasador al României în Israel. Vicepreședintele PD ***Bogdan Niculescu Duvăz*** a declarat aseară că, în urma unei discuții a conducerii partidului, s-a decis ca Gheorghe Nichita să fie înlocuitorul Marianei Stoica în Parlament. La alegerile din 1996, pe listele de candidaturi la Cameră ale Uniunii Social-Democrate Iași figurau, după Mariana Stoica, în ordine, ***Eugen Dîscă,*** lider al filialei PD din Hîrlău, urmat de Gheorghe Nichita. Potrivit legii, locul Marianei Stoica urmează a fi luat însă de Dîscă, dar acesta a fost ales acum două săptămîni consilier județean, și deși liderii PD nu au încă o confirmare de la acesta, foarte probabil, el va renunța la demnitatea din Parlament, cu durata de doar cîteva luni, în favoarea unui mandat de patru ani în CJ. În acest caz, locul Marianei Stoica va fi ocupat, pînă la alegerile din noiembrie, de Gheorghe Nichita, următorul pe listă. Managerul RAJAC nu ne-a confirmat aseară dacă va accepta postul de deputat, precizînd doar că așteaptă decizia oficială a lui Dîscă. Dacă va accepta acest post, el trebuie să renunțe la mandatul de consilier local, iar în termen de 90 de zile trebuie să aleagă între funcția de deputat și cea de manager al RAJAC. **(C.R.)**

ORAȘUL PE O COLOANĂ

Cursă infernală cu un autocar furat

Un tînăr de 21 de ani din Tomești a devenit într-o singură zi eroul unor peripeții de pe urma cărora riscă să dea seamă în fața judecătorilor ieșeni. Polițiștii au stabilit că ***Gheorghe Dudău*** a pus la cale o metodă ieșită din comun pentru a face o excursie cu autocarul. Fără să facă prea multă zarvă, tînărul a reușit să fure un autocar Mercedes, cu numărul de înmatriculare B - 78 - EXP, aparținînd firmei „Can - Prod - Impex" SRL. Gheorghe Dudău s-a urcat voinicește la volan și a plecat cu autovehiculul într-o „croazieră" pe ruta Tomești - Răducăneni, fără să aibă permis de conducere. Drumul a fost făcut fără nici o problemă pe șoseaua care leagă Tomeștiul de satul Cozia, comuna Costuleni. Din cauza lipsei de experiență, băiatul a scăpat autocarul din frîu și s-a izbit violent cu autovehiculul de un pom aflat pe marginea șoselei. Grav accidentat, Gheorghe Dudău a fost adus imediat la Spitalul de Urgențe, unde medicii au stabilit că el a suferit mai multe fracturi în urma coliziunii dintre autocar și pom. Ofiterii de Poliție au aflat de isprava tînărului și i-au recoltat probe biologice pentru a vedea dacă nu cumva băiatul era băut bine în clipa cînd i-a trecut prin minte să pună la cale această năzbîtie. Mai mult, polițiștii i-au întocmit tînărului dosar penal, suspectîndu-l pe acesta de furtul autocarului și de conducerea autovehiculului fără carnet de șofer, fapte pentru care riscă să ajungă la închisoare. **(I. MILICĂ)**

Reformă șchioapă la Universitatea „Al.I. Cuza"

Anunțate cu surle și tobe la începutul mandatului actualei conduceri a Universității „Al.I. Cuza", măsurile de restructurare a aparatului administrativ se lasă așteptate. Prima măsură anunțată de rectorul ***Dumitru Oprea*** la instalarea în funcție a fost reducerea numărului de angajați din rîndul personalului administrativ. În ultimii patru ani, schema personalului auxiliar al Universității a luat proporții, ajungînd la 900 de posturi. Dintre acestea, 200 de posturi reprezintă personalul auxiliar al facultăților, alte 100 - personalul nedidactic al unităților de cercetare (Potoci, Agigea, Grădina Botanică și Muzeul de Istorie Naturală). Pe lîngă acestea, la Universitate mai sînt în prezent 234 de angajați în cadrul Direcției pentru Probleme Social-Studentești (DPSS) și personal de întreținere. Încă de acum trei săptămîni Biroul Executiv al Consiliului Social Studențesc a propus eliminarea unui sfert din numărul posturilor auxiliare din cămine, propunere ce nu a fost pînă acum însușită de Senatul Universității. ***„La această oră se calculează care este numărul de posturi auxiliare de care avem nevoie pentru a nu pune în pericol desfășurarea procesului didactic. O decizie va fi luată în una din următoarele ședințe ale Senatului Universității"***, a declarat ***Bogdan Eduard Pleșcan,*** directorul general administrativ al Universității. **(A.M.)**

Ucigașul fără chip

■ Poliția ieșeană a făcut o radiografie a crimei din Galata ■ „Avem de-a face cu un caz unic în România", afirmă colonelul Dumitru Bîrliga, șeful Brigăzii Judiciare din Poliția Județeană ■ la aproape jumătate de an de la uciderea taximetristului Daniel Tudose, ucigașul nu-i de găsit ■ „S-au găsit amprentele autorului. Însă omul pe care îl căutăm nu este în baza noastră de date", spune colonelul Bîrliga ■

Moartea taximetristului ieșean Daniel Tudose, tînărul împușcat în cap pe o străduță din cartierul Galata, a rămas încă o mare enigmă pentru polițiștii ieșeni. „Avem de-a face cu un caz unic în România", afirmă colonelul Dumitru Bîrliga, șeful Brigăzii Judiciare din Poliția Județeană și adjunctul comandantului IPJ. De pe 18 decembrie 1999 - ziua în care a fost descoperit trupul fără viață al taximetristului împușcat în cap cu o armă artizanală - și pînă în prezent, polițiștii au trecut prin sita anchetei zeci de ipoteze și nelămuriri, ajungînd la concluzia că au rămas numai cîteva întrebări cheie la care trebuie să găsească un răspuns clar.

Daniel Tudose, taximetristul ucis

În jumătate de an de investigatii, polițiștii au încercat să dea de urma firului care i-ar putea pune pe urmele asasinilor. Mai mult decît atît, anchetatorii au pus sute de întrebări rudelor și prietenilor taximetristului ucis, în încercarea de a găsi o breșă în modul de viață riguros al taximetristului. ***„Avea un program foarte bine stabilit. Nu cunoaștem cine ar fi putut să-l deturneze pe acest om de la activitățile lui curente. Nu era genul de om care să cedeze în fața amenințărilor cu un pistol"***, a explicat col. Bîrliga, adăugînd că răspunsul pentru dezlegarea misterului crimei se află în ultimele clipe din viata taximetristului.

Daniel Tudose, taximetristul - cămătar

În șase luni de zile, anchetatorii au stabilit că Daniel Tudose desfășura o intensă activitate de cămătărie împrumutînd doritorilor importante sume de valută. În schimb, datornicii - pe baza unui contract de gaj legalizat la notarul public - îi încredintau tînărului diverse bunuri pe care le recuperau atunci cînd returnau banii luați cu împrumut. ***„Îi cunoaștem în amănunt viața de familie. Știm că împrumuta bani, avea numărul de mobil în anunțurile de mică publicitate. Știm și cui a împrumutat precum și modul în care s-au finalizat aceste împrumuturi"***, a completat col. Bîrliga, precizînd că au fost verificate la sînge toate contractele de cămătărie derulate de Daniel Tudose cu diverse persoane. Pas cu pas, cercetările Poliției au luat în vizor și clienții care s-au urcat în mașina taximetristului ieșean pe data de 17 decembrie. Cu toate acestea, audierea zecilor de persoane care l-au cunoscut chiar și în treacăt pe Daniel Tudose nu a adus elemente spectaculoase pentru rezolvarea cazului, anchetatorii reușind să afle numai ce a făcut tînărul de dimineață și pînă la ora 14,00. În schimb, pînă în jurul orei 18,00, cînd martorii interogați au spus că mașina a fost zărită pe strada Iosef Szabo din cartierul Galata, nu s-au mai adunat decît prea puține elemente.

Scenariul crimei a fost întors pe toate fețele

„Se poate spune aproape cu certitudine că, atunci cînd a fost împușcat, el nu se aștepta efectiv la acest lucru", a considerat șeful Brigăzii Judiciare ieșene, explicînd că victima era vizibil relaxată în clipa cînd proiectilul a plecat din teava armei și s-a oprit în capul tînărului. Mobilul crimei, pozitia trupului neînsuflețit, ipotezele despre arma crimei, modul de operare al ucigașului și mișcările pe care le-a făcut acesta după ce l-a împușcat în cap pe taximetrist au fost analizate în cel mai mic detaliu. ***„Presupunem că era pe punctul de a face o afacere mai de anvergură. Orice cămătar are un profil psihologic bine delimitat. Credem că autorul acestui omor, pe care taximetristul îl cunoștea suficient de bine încît să accepte să meargă cu el în acea zonă din Galata, a reușit să-l atragă cu o astfel de propunere"***, a comentat adjunctul șefului Poliției Județene. Polițiștii sînt aproape convinși că motivul crimei l-a constituit jaful. ***„Se știa că are bani la el. Omul a mers acolo de bună voie înainte de a fi omorît. Din cîte știm noi, i s-au luat circa o mie de dolari, bani aflați în portofelul din buzunarul de la spate al pantalonilor"***, a subliniat col. Bîrliga. Nu se știe cu precizie ce s-a întîmplat cînd mașina lui Daniel Tudose a ajuns pe strada Iosef Szabo și nici ce discuție s-a purtat între pasagerii autoturismului.

„S-au găsit amprente. Omul pe care îl căutăm nu este în baza noastră de date"

„Se pare că poziția în care a fost împușcat era cea de culcat", a presupus adjunctul șefului IPJ. Acesta a explicat că, după ce a tras de la mică distanță cu arma artizanală, ucigașul a ieșit din mașină pe ușa din dreapta spate, a dat roată mașinii și a venit lîngă portiera din dreptul șoferului ucis. ***„La buzunar i s-a umblat în mod categoric după ce a fost împușcat. Trupul a fost răsucit pe banchetă pentru a i se lua portofelul din spate"***, a continuat col. Bîrliga. Nu se știe însă cîte persoane s-au aflat în mașina taximetristului la momentul crimei. Mai mult, anchetatorii se confruntă cu o problemă de maximă importanță. Deși s-a stabilit că pistolul artizanal este fabricat în România și că expertiza balistică a proiectilului metalic găsit la autopsie în capul lui Daniel Tudose a arătat cam despre ce fel de armă se poate vorbi, polițiștii nu pot spune dacă ucigașul este un asasin profesionist sau un criminal de ocazie. ***„S-au găsit amprentele autorului. Omul pe care îl căutăm nu este în baza noastră de date"***, a afirmat col. Bîrliga. ***„Am făcut tot ce este omenește și polițienește posibil. Avem nevoie și de puțină baftă, ca în orice caz atît de complex"***, a considerat ofițerul de Poliție. **(Ioan MILICĂ)**

Rezidenții trec la blocarea drumurilor

■ ieri, 200 dintre aceștia au manifestat în fața Prefecturii ■ la un moment dat, un grup a blocat timp de 20 de minute circulația din intersecția de lîngă Palatul Culturii ■

Timp de 20 de minute, intersecția din apropierea Palatului a fost blocată de mai bine de 200 de rezidenți care au pichetat Prefectura. Aceștia au ajuns în pragul disperării, după ce Ministerul Sănătății (MS) i-a scos de pe lista bugetarilor, lăsîndu-i astfel fără salarii. De aproape trei săptămîni, medicii rezidenți au tot protestat, dar modul pașnic în care au manifestat a făcut ca acțiunile lor să treacă neobservate de către MS, cel care ar fi trebuit să le rezolve cumva situatia. Ieri, în timp ce aceștia pichetau Prefectura, din rîndurile protestatarilor s-a desprins un grup care s-a îndreptat spre intersecția din apropierea Palatului Culturii și a blocat traficul. ***„Dacă numai așa sîntem luați în seamă, am vrut să arătăm că putem să acționăm și în acest fel"***, au spus rezidenții. Aceștia sustin că vor protesta și azi în fata Prefecturii și vor ieși în stradă pînă cînd se va stabili cine le va asigura salariile. MS continuă să sustină că tinerii medici ar trebui plătiți de CASS. Dar, la acest moment, spune CASS, nici nu poate fi vorba despre așa ceva. ***„Dacă Ministerul Sănătății va emite vreo ordonanță de urgență prin care medicii să fie plătiți din fondurile CASS, atunci vom acționa în contencios administrativ Ministerul Sănătății"***, ne-a declarat președintele Casei de Asigurări Sociale de Sănătate, ***Mircea Ursu.*** Acesta sustine că deja a fost înaintat Guvernului un memoriu în acest sens, semnat de toate casele de asigurări de sănătate din țară. **(Laura HUSARU)**

Județul Iași se negociază la masa verde

■ „Războiul Stelelor" e nimica toată pe lîngă bătăliile care se dau acum pentru cîștigarea funcțiilor de conducere la Consiliul Județean ■ alianța centru-dreapta mai are nevoie de un vot pentru a obține președinția ■ alianța centru-stînga, cu PDSR în frunte, are majoritatea asigurată, dar o trădare a ApR ar inflama situația la Casa Pătrată ■

Peste cîteva zile va începe cea mai aprigă bătălie pentru principalele functii din administratia publică locală. Pînă acum, s-au conturat cele două forte politice care se vor înfrunta la Consiliul Local și Consiliul Judetean.

Ședinta de constituire a Consiliului Judetean a fost anuntată de prefectul ***Florin Vitan*** pentru miercuri, 21 iunie, iar cea a Consiliului Local a fost programată de primarul Constantin Simirad pentru sîmbătă, 24 iunie.

Cu puține voturi dar cu ambiții mari, ApR face joc dublu

Dacă în privinta Consiliului Local, lucrurile sînt clare, alianța pro-Simirad, PM-CDR-PNL-UFD-PD, avînd o majoritate covîrșitoare de 19 voturi, pentru numirea în functia de viceprimar fiind necesare 16 voturi, la Consiliul Judetean se pare că se mizează pe o sarabandă a trădărilor. Aici, alianța PDSR-PRM-ApR, constituită prin lovitura de teatru dată aliantei de Gabriel Popescu, președintele organizatiei judetene ApR, intentionează să obtină atît functia de președinte cît și cele două posturi de vicepreședinti, datorită celor 23 de voturi cumulate de cele trei partide. În această situatie, ApR ar obtine functia de viceprimar, prin ***Vasile Dumitriu,*** preferat de primarul ***Constantin Simirad,*** și functia de vicepreședinte CJ, prin ***Gabriel Popescu.***

La Consiliul Judetean, alianta construită pe scheletul fostului FSN a propus pentru postul de președinte pe ***Lucian Flaișer*** (PDSR) și vicepreședinti ***Nicolae Ivanciu*** (PRM) și ***Gabriel Popescu*** (ApR). Această configuratie a fost considerată inacceptabilă de membrii aliantei pro-Simirad, președintele filialei PNL, ***Adrian Mogoș,*** declarînd: ***„Este surprinzătoare această poziție, atît timp cît ApR are 4 mandate la CJ și 3 la CL, mai puține decît PD la CJ sau egale cu cele ale PNL la CJ și CL".*** Pînă acum, PNL a propus candidatura lui ***Relu Fenechiu*** pentru unul din posturile de vicepreședinti, CDR mizează pe Florin Vitan, iar PD a avansat candidatura subprefectului Spiridon Crețu pentru funcția de președinte.

La Consiliul Judetean, alianța anti-PDSR are în acest moment 22 de mandate, avînd nevoie de un singur vot pentru a înclina balanta în favoarea sa. Altfel spus, la CJ bătălia pentru cîștigarea functiilor de conducere se anunță extrem de strînsă, fiind foarte probabilă reeditarea luptelor la baionetă din 1996.

Vasile Dumitriu a ajuns pion de sacrificiu

Primarul Constantin Simirad a afirmat ieri că se află între ciocan și nicovală. ***„Nu vreau să se repete istoria din '96 cînd a ieșit majoritar PAC, iar rezultatele s-au văzut la sfîrșit. Sînt anumite persoane de la mine sau de la ei de care nu sînt sigur. Oricum, jocurile nu sînt făcute. Mai avem niște piese grele".*** Acestea nu au fost dezvăluite de primar, lăsînd de înteles faptul că nu ar mai sustine candidatura lui Vasile Dumitriu la funcția de viceprimar, dacă ApR își va propune să împuște doi iepuri.

Primarul vrea să spună că jocul duplicitar al ApR nu poate fi acceptat. Însă, în această situație, adevăratul conflict se poartă între Vasile Dumitriu și Gabriel Popescu, adică cei doi aperiști care au obiective diferite: pe unul îl interesează să ajungă viceprimar, pe celălalt îl atrage vicepreședinția la Consiliul Judetean.

Singura candidatură necontestată pînă acum la functia de viceprimar, avansată de primarul Constantin Simirad, este cea a fostului rector al Universității „Al.I. Cuza", ***Gheorghe Popa,*** al doilea pe lista electorală a Moldovenilor.

În aceste zile, în birourile Primăriei și ale Consiliului Judetean se duc tratative de ambele părți, calculele politice fiind făcute în funcție de interesul personal sau de partid. Ieri, în biroul secretarului CJ, ***Ioan Serbina***, s-au perindat timp de trei ore Lucian Flaișer (PDSR), Vasile Simion (ApR), Florin Vitan (CDR) și ***Vladimir Tănăsoiu*** (PNL).

Acesta din urmă, după prestația lamentabilă ca șef al CJ, este extrem de interesat să-și păstreze postul de director la Directia Agricolă, pe care l-ar pierde în cazul în care PDSR ar cîștiga alegerile generale din toamnă. Cum raportul de forte este extrem de echilibrat, partidele implicate în aceste jocuri de culise vor fi interesate în atragerea unor voturi de la adversari, pentru a detine puterea în judet timp de patru ani. **(Fănica DUMITRAȘCU)**

65 de familii necăjite sînt la un pas de evacuare

■ neînțelegerile dintre locatarii căminului SUT Lafarge și administratoare pot aduce în stradă aproape 200 de oameni

Aproape două sute de locatari ai căminului firmei SUT-Lafarge de pe strada Tabacului au ieșit ieri cu mic cu mare în fața intrării, protestînd împotriva zvonurilor de evacuare a imobilului. Ieri dimineață, în jurul orei 10.00, căminul a fost decuplat de la rețeaua electrică. ***„Am avut la frigider niște lapte și s-a stricat pînă am venit eu de la serviciu. Nu știu ce-o să ne facem peste cîteva zile, cînd o să vină iarăși peste noi căldurile",*** ne-a spus ***Ilie Frunză,*** care locuiește împreună cu soția și copilul într-una din camere. Toate celelalte 64 de familii care locuiesc acum în cămin se află în aceeași situație: se înghesuiesc cu copiii în cîte o cameră de 20 de metri pătrați, fără chiuvetă în cameră, cu un singur grup sanitar pentru un întreg palier. Grupurile sanitare sînt inundate, instalațiile sanitare curg pe la racorduri, iar pereții sînt „tapetați" cu igrasie. ***„Am vrut să reparăm instalațiile, dar atît timp cît nu știm dacă vom rămîne în cămin nu vrem să plătim pentru reparațiile sanitare"***, a adăugat Petronela Chirilă. Contractele de închiriere ale locatarilor au expirat la sfîrșitul anului trecut și nu au mai fost prelungite. Acum o lună, toți locatarii au primit o înștiințare din partea administratoarei Teresa Ursachi, prin care erau anunțați că vor fi evacuați dacă nu își achită datoriile. ***„Noi am vrut să plătim, dar administratora nu vrea să ne primească banii"***, a mai spus Frunză. Situația celor peste 200 de oameni care locuiesc în căminul SUT rămîne incertă. Ei spun însă că nu se vor lăsa evacuați din propriile case. **(A.M.)**

COMPANIA NAȚIONALĂ DE CĂI FERATE "CFR" S.A.

CFR

REGIONALA CFR IAȘI
DIVIZIA PATRIMONIU

organizează
LICITAȚIE PUBLICĂ

pentru închirieri de spații și terenuri în vederea desfășurării de activități comerciale, productive, reclamă și publicitate în stațiile C.F.R.

IAȘI, NICOLINA, SOCOLA, PAȘCANI, PODU ILOAIEI, LEȚCANI, CIUREA, SCÂNTEIA

Licitația va fi deschisă cu strigare și va avea loc pe data de **29.06.2000** în Iași.

Pot participa la licitație ofertanții care achită la casieria Diviziei Patrimoniu cu sediul în Iași, str. Râpa Galbenă nr. 12 (Club CFR), costul documentației de licitație, taxa de participare la licitație și garanția de asigurare.

Informații suplimentare la telefon 032/21600 interior 3424 (pentru activități comerciale sau productive) sau 2425 (pentru reclamă și publicitate).

Polițistul primar

■ colonelul Ionel Moraru, cel care vreme de 30 de ani a umblat pe urmele tîlharilor și ucigașilor, a ajuns acum primarul comunei Ruginoasa

Noul primar al comunei Ruginoasa este un fost ofiter de Poliție, specializat în anchetarea omorurilor. ***Colonelul Ionel Moraru*** a reușit să convingă aproape 60% dintre alegătorii din Ruginoasa că programul său electoral este cel mai potrivit pentru nevoile comunei. ***„Vreau să înflorească comuna și să facem curățenie atît la propriu cît și la figurat"***, ne-a declarat ieri noul primar al comunei Ruginoasa. Fostul colonel Ionel Moraru, născut în Ruginoasa, a lucrat la Poliția ieșeană vreme de 30 de ani. Din 1980 el s-a specializat în anchetarea cazurilor de omor, conducînd investigații în urma cărora au fost identificati numeroși asasini. După ce a lucrat la celebrul caz „Alina", fetița răpită de acasă și tăiată în bucăți împînzite pe tot teritoriul Moldovei, colonelul Ionel Moraru a ieșit la pensie cu putin înainte de a fi rezolvat și cazul „pedofilul". La alegerile locale din acest an, el a candidat pe listele Partidului Alianta pentru România, reușind să se impună în turul doi. Ieri, la Poliția Judeteană, colegii fostului politist au fost primii care au aflat vestea alegerii ca primar a lui Ionel Moraru. După ce a devenit spaima tîlharilor, violatorilor și criminalilor, colonelul Moraru și-a propus să facă legea în comuna Ruginoasa. **(I. M.)**

Poliția are un suspect în cazul crimei de la Ciric

La o săptămînă după ce s-au trezit pe cap cu trupul neînsuflețit al unui boschetar bătut măr, polițiștii ieșeni l-au luat deja în vizor pe suspectul numărul unu. Acesta este ***Ion Nica*** (40 ani), un om fără căpătîi care vara își făcea veacul pe malurile Ciricului, iar iarna își găsea adăpost prin canalele Iașului. Suspectul a fost descris de politiști drept un bărbat înalt de 1,80 metri, cu o constitutie fizică bolnăvicioasă și un temperament agresiv, la care se adaugă și gustul pentru băutură. Împreună cu o concubină de-a sa, ***Mariana Corbu,*** bărbatul este bănuit ca fiind cel care l-a omorît în bătaie pe ***Niță Dobronici Donald*** (62 ani) într-o încăpere de la terasa „Week-end" de lîngă Ciric. Politiștii presupun că cei doi au făcut o raită prin locul amintit cu scopul de a șterpeli niște materiale neferoase pe care ar fi urmat să le vîndă la un centru de colectare. Acest lucru a fost confirmat de două aspecte. În primul rînd, Mariana Corbu era cunoscută dintr-o spargere anterioară dată în luna martie la terasa respectivă. Anchetatorii au presupus că ea le-a indicat atunci hotilor locul exact de unde își pot face „plinul". Al doilea element care confirmă supozițiile ofiterilor Politiei Judiciare este lipsa capetelor de la hidranții aflați la terasă, obiectele metalice fiind furate în noaptea de 11/12 iunie, cînd a fost ucis Niță Dobronici Donald.

Ca din întîmplare, Ion Nica și Mariana Corbu au dispărut ca prin farmec imediat după ce s-a descoperit uciderea bătrînului care făcea de pază la terasa „Week-end". ***„Nu se așteptau să-l găsească pe om acolo. Dacă erau niște hoți veritabili probabil că plecau"***, a explicat ***col. Bîrliga***, adăugînd că agresorii au intrat în camera unde se afla bătrînul Niță și i-au tras acestuia o bătaie sălbatică, după care l-au călcat în picioare.

Ion Nica este un vechi client de-al polițiștilor, fiind suspectat că, pe timpul cît a lucrat ca sezonier la Șorogari, a furat materiale neferoase pe care ulterior le-a vîndut. Alături de Mariana Corbu, Ion Nica a fost dat în urmărire generală, polițiștii urmînd să stabilească dacă el este adevăratul vinovat abia după ce vor reuși să dea ochii cu el. **(Ioan MILICĂ)**

ORAȘUL PE O COLOANĂ

Pensiile nu vor depăși jumătate din salariul mediu brut pe economie

Legea pensiilor, care intră în vigoare în aprilie 2001, a suferit recent cîteva mici modificări. Prima se referă la calcularea punctului de pensie. Amintim că valoarea pensiei se va calcula în funcție de numărul de puncte obținute în total de către viitorul pensionar. În lege, punctul se calcula în funcție de salariul mediu net pe economie prognozat pentru anul respectiv. Acum, un astfel de punct se va calcula pe baza unui coeficient care nu poate depăși 45% din ultimul salariu mediu brut pe economie la data intrării în vigoare a Legii bugetului asigurărilor sociale de stat. Practic, prin această măsură se plafonează veniturile pensionarilor. Doar cei care au avut salarii duble față de salariul mediu pe economie vor beneficia de pensii aproximativ egale cu salariul mediu valabil la data pensionării. O altă modificare a legii, tot în detrimentul asiguratului, este introducerea de sancțiuni. Persoanele care nu sînt cuprinse într-un sistem „clasic“ de asigurări sociale își vor depune singuri CAS-ul la direcțiile de muncă. În cazul în care declarațiile de asigurare nu vor fi trimise la timp, asiguratul (cooperator, liber-profesionist) va fi sancționat cu amendă de la 1.000.000 la 3.000.000 de lei. **(Dana PAVEL)**

Adolescentă violată cu sălbăticie de doi tineri din Ceplenița

Acuzați că au violat și batjocorit o tînără de 19 ani, doi indivizi din Ceplenița urmează să-și petreacă următoarele 30 de zile în arest. Pe data de 17 iunie, ***Ionela C.***, din satul Bădeni, comuna Ceplenița, a plecat cu un grup de prieteni spre discotecă. Pe drum, tînăra a avut ceva de împărțit cu colegele ei, la un moment dat supărîndu-se și întorcîndu-se din drum spre casă. Din nefericire, toată scena a fost urmărită de doi tineri din sat, ***Constantin Pușcașu*** (21ani) și ***Vasile Roșu*** (20 de ani). Văzînd-o pe tînăra de 19 ani plecînd singură spre casă, în cei doi s-au dezlănțuit porniri din cele mai josnice. Practic, cei doi au urmărit-o pe fată pînă în apropierea unui loc din afara satului. Aici - potrivit poliției - tinerii s-au năpustit asupra tinerei, au tîrît-o într-un lan din apropiere, unde timp de cîteva zeci de minute au supus-o pe Ionela unor chinuri greu de imaginat. Deoarece tînăra era virgină, cei doi au supus-o întîi perversiunilor sexuale orale, apoi, după ce au sugrumat-o cu o curea, unul dintre ei a violat-o. Deși a fost amenințată cu moartea dacă va spune ceva, tînăra a povestit ce a pățit polițiștilor, cei doi presupuși violatori fiind prinși în aceași zi. Acuzați de „viol“ și „perversiuni sexuale“, Constantin Pușcașu și Rusu Vasile au primit mandate de arestare ieri, ei riscînd pedepse de pînă la 15 ani închisoare. **(D. STÎNGU)**

Copiii de a VIII-a au dat piept ieri cu Alecsandri și Caragiale

■ *specialiștii MEN au picat prima probă la capacitate: ei au confundat schița „Vizita“ de I.L. Caragiale cu „Dl. Goe“ de același autor* ■ *mîine, elevii vor înfrunta testele la matematică* ■

Mii de absolvenți ai claselor a VIII-a au trăit ieri ziua emoțiilor la limba română. Cu toate că nu le-a picat nimic din Eminescu, așa cum s-ar fi așteptat, copiii s-au arătat mulțumiți de subiecte. „A fost acceptabil“, ne-a spus răsuflînd ușurat, la ieșirea din sală, Claudiu Sobec, absolvent al Colegiului Național.

La proba de limba română au participat peste 99% dintre copiii din mediul urban. La „Racoviță“ au fost prezenți toți elevii, în timp ce la Liceul „Vasile Alecsandri“ și la Școala nr. 22 au lipsit cîte doi elevi. Un ghinionist a întîrziat la Liceul „Dimitrie Cantemir“, iar alți doi copii „distrați“, din Hălăucești și Belcești, au venit să dea examen fără a-și fi depus înainte dosarul de înscriere. În mediul rural numărul absenților a fost ceva mai mare. La Podu Iloaiei au absentat 11 elevi , cu toate că se înscriseseră la examen, la Țibănești au lipsit 9 candidați, iar la Vlădeni 8. Pe tot județul, au susținut ieri examenul 10.268 de elevi, din cei 11.997 înmatriculați în clasa a VIII-a la începutul acestui an. Deși s-au înscris la examen 10.482 de absolvenți, 214 au absentat ieri de la proba de română.

Elevii au așteptat subiectele, în sălile de examen, aproape o oră

La ora 9,30 dimineața, toți candidații la capacitate au intrat în săli, așteptînd ca examenul să înceapă. O jumătate de oră mai tîrziu, comisiile au aflat de la televizor care dintre cele 10 variante de subiecte elaborate de Ministerul Educației Naționale (MEN) o vor avea de tratat elevii la examen. Varianta numărul 5 - a fost rezultatul tragerii la sorți transmise în direct la postul național de televiziune „România 1“. Toate școlile au privit la televizor extragerea subiectelor, cu excepția Liceului „Ion Neculce“ din Tîrgu Frumos“, unde nu se prindea postul. Comisia a aflat subiectele de la o altă școală învecinată. A urmat apoi multiplicarea subiectelor, în funcție de numărul de candidați. Pînă cînd au primit în sală foile cu subiecte, copiii au avut de așteptat aproape o oră. Practic, examenul nu a început în nici o școală mai devreme de ora 10.20. La Liceul „Emil Racoviță“ - unde președinte de comisie a fost directorul Colegiului Național, ***Ovidiu Pricop*** - subiectele au ajuns în săli la ora 10,25. Elevii de la Colegiul Național - unde este președinte de comisie ***Carmen Petruș***, directoare la „Negruzzi“ - au primit subiectele la ora 10,30. În schimb, absolvenții de la Liceul „Costache Negruzzi“ au avut de așteptat pînă la ora 11,00. ***„Vai de capul lor, cît au stat în stres!“***, îi compătimea pe candidații de la „Negruzzi“ unul dintre părinții prezenți în curtea liceului.

Subiectele au fost, în general, pe placul candidaților. Structurate pe trei părți, acestea au cuprins mai multe întrebări, concepute pe grade diferite de dificultate. În partea I, elevii trebuiau să îl caracterizeze într-o compunere de cel mult două pagini, pe Dan, personajul din „Dan căpitan de plai“, de Vasile Alecsandri. În partea a doua, elevii aveau de răspuns la mai multe întrebări pe baza unui fragment din poezia „Iarna“ de Vasile Alecsandri, iar partea a III-a a conținut 16 întrebări la gramatică, pe baza unui text din schița „Vizită“ de I.L. Caragiale. După cum ne-a obișnuit cu gafele în ultimii ani, Ministerul Educației nu s-a dezmințit nici de această dată. În loc să precizeze că textul de la ultima parte face parte din schița „Vizită“, pe fișa de subiecte scria că fragmentul aparține schiței „D-l Goe“. Dincolo de toate acestea însă, candidații s-au declarat satisfăcuți de subiecte. ***„A fost ușor“***, ne-a spus o elevă de la Liceul „Emil Racoviță“. ***„Mă aștept să iau cam 8,50“***, a spus un alt elev de la același liceu.

„Mă așteptam ca subiectele să fie mai grele. Notele 5,00 și 6,00 se vor lua fără nici un fel de probleme. Au fost, într-adevăr, și cîteva cerințe ceva mai dificile, cum ar fi de exemplu, «rolul apostrofului», o problemă ceva mai puțin lucrată. Însă, subiectele au fost mai bine elaborate decît anul trecut. Copiii n-au mai fost limitați să trateze subiectul de la literatură într-un număr fix de rînduri“, a precizat șefa ISJ, ***Camelia Gavrilă***. ***„Am observat că atmosfera a fost relaxată, copiii au știut să trateze subiectele. Aproape toți au scris cîte 4-5 pagini“***, a spus președintele comisiei de la Liceul „Emil Racoviță“, ***Ovidiu Pricop***. Membrii comisiilor au fost prezenți în școli încă de la ora 8,00 dimineața, așa cum se stabilise inițial. ***„A fost o organizare foarte bună. A fost o bună comunicare între școli, comisii și inspectorat încît totul a decurs cum trebuia“***, a apreciat președintele de comisie Ovidiu Pricop. Prezenți în școli în calitate de observatori, inspectorii ISJ nu au constatat nereguli. Camelia Gavrilă, șefa ISJ, a inspectat Liceul „Racoviță“ și alte patru școli ieșene, adjunctul NeluTudorache a vizitat școlile din Alexandru și Păcurari, iar Liviu Burlec - Colegiul Național. Toți trei au afirmat că examenul s-a desfășurat regulamentar. Supraveghetorii și-au făcut, se pare, datoria. Toți elevii pe care i-am intervievat ne-au spus că nu s-a copiat în sălile lor. Cu toate acestea, au fost semnalați supraveghetori mai indulgenți care i-au lăsat pe copii să se consulte între ei. ***„Profii nu prea erau atenți. Puteam vorbi în voie. De copiat, n-am avut după ce. Am intrat în sală numai cu buletinul în mînă“***, a spus o elevă de la „Național“. La scurt timp după ce toți elevii au părăsit sala de examen, comisiile au afișat baremul de corectare după care s-au pus pe treabă. În această seară, la majoritatea centrelor de capacitate, corectarea la limba română se va termina. Tezele nu vor fi însă desfăcute decît după ce vor fi corectate și tezele la următoarele probe. Mîine, copiii vor trăi ziua emoțiilor la matematică. **(Emilia CHISCOP)**

Tînără sechestrată, violată și torturată

Continuare din pagina 1A

După cum povestesc cadrele medicale de la Spitalul de Neurochirurgie, coșmarul tinerei ***Nicoleta B.*** a început pe data de 13 iunie, la ora 12.00. Nicoleta tocmai își cumpăra plăcinte de la patiseria din Podu Roș cînd a fost acostată de un bărbat în jur de 45 de ani, destul de bine îmbrăcat.

Acesta i-a propus să devină menajera sa, promițîndu-i că-i va lăsa apartamentul cît timp va fi el plecat în Italia. A invitat-o cu multă amabilitate să meargă împreună să viziteze locuința. Nicoleta, care locuiește cu părinții în cartierul Păcurari, are un copil, este necăsătorită și nu are nici loc de muncă, a acceptat propunerea, deoarece i s-a părut tentantă. Ajunși în apartament, atitudinea bărbatului s-a schimbat. I-a spus să-și dea jos hainele. Nicoleta a refuzat și bărbatul a început să o lovească cu pumnii și palmele. Apoi a violat-o.

„M-a bătut groaznic și apoi m-a violat. Am încercat să scap, dar nu am putut. Mă zvîrcoleam de durere. Am vrut să fug, dar nu aveam cum“, a spus Nicoleta B cadrelor medicale de la Spitalul de Neurochirurgie, care au tratat-o. Spre seară, în apartament și-au făcut apariția doi basarabeni dispuși să plătească pentru o partidă de sex. Tranzacția s-a făcut în fața ei. Basarabenii s-au năpustit asupra fetei și au violat-o pe rînd. Apoi, au bătut-o din nou. ***„S-au îmbătat cu toții și m-au bătut iarăși. Mi-au turnat pe gît bere cu forța și apoi mi-au înfipt ace de cusut în ochi“***, a mai povestit Nicoleta B.

Tînăra a fost salvată a doua zi dimineață, de un echipaj al Poliției, care fusese anunțat de vecinii din bloc. A fost adusă la Spitalul de Neurochirurgie. Neurochirurgii au constatat că fata a suferit un traumatism cranio-facial iar oftalmologii au confirmat povestea ei cu acele de cusut. Nicoleta a fost internată în spital, însă nu a avut răbdare să-și termine tratamentul. A fugit duminică, după ce a dat cîteva telefoane misterioase. Violatorul a fost dat în urmărire generală pe țară. El este cunoscut de polițiști drept un individ violent, care are la activ mai multe infracțiuni printre care și un viol. **(Alina ȚIȚEI, Ioan MILICĂ)**

Mama a doi copii s-a aruncat de pe un bloc cu zece etaje

■ *femeia a murit pe loc* ■ *unul dintre copii spune că, în ultima vreme, mama sa se plîngea de dureri îngrozitoare de cap* ■

O femeie de 37 de ani, mamă a doi copii, s-a sinucis ieri în cel mai violent mod posibil. ***Elena Corbu*** s-a aruncat în gol de pe un bloc cu zece etaje, găsindu-și sfîrșitul în urma contactului dur cu betonul din fața blocului. Tragedia s-a petrecut în jurul orei 14,00, aproape de capătul Păcurariului, în fața cofetăriei „Mimoza“. Se pare însă că femeia a premeditat îndelung gestul, pentru că ea locuia o stradă mai încolo, pe Canta, și a ales unul dintre cele mai înalte blocuri din zonă. Zeci de curioși adunați ca la urs după consumarea evenimentului își spuneau părerea despre ceea ce se întîmplase. ***„Veneam pe bulevard și am văzut că cineva cade în gol la blocul din față. Era deja pe la etajul opt. Cu siguranță că se aruncase de pe bloc. A căzut pe pămînt exact ca un geamantan plin. S-a auzit o bufnitură seacă. Nu a mai mișcat“***, a povestit ***Andrei Bălan***, unul dintre martorii sinuciderii. A fost chemată și Ambulanța, însă cadrele medicale nu au mai avut altceva de făcut decît să constate decesul femeii. ***„Eu am văzut cum stătea pe bloc singură-singurică. Vă spun sincer că nu mai era nimeni acolo. Nu știam ce face acolo. După cîteva secunde era deja căzută“***, ne-a relatat o femeie, care a dorit să-și păstreze anonimatul.

Trupul neînsuflețit al Elenei Corbu a rămas în locul în care căzuse aproape o oră pînă cînd polițiștii au găsit un binevoitor care l-a transportat la morgă, în portbagajul unei Dacii. Ipoteze privind motivele care au împins-o pe Elena Corbu să se arunce de pe un bloc cu zece etaje începuseră deja să circule printre curioșii adunați la locul tragediei. Cea mai probabilă ar fi că, pe lîngă problemele cotidiene, femeia mai suferea și de o depresie, ipoteză confirmată și de declarația pe care fiul Elenei Corbu, Vili, a dat-o anchetatorilor imediat după nefericitul eveniment. Cu privirea fixă în pămînt, ***Vili Corbu*** (15 ani) abia dacă a putut să îngîne faptul că mama lui se plîngea în ultimul timp foarte des de dureri de cap și urma chiar să se interneze. Elena Corbu era căsătorită și, în urma ei, a lăsat nu numai un soț, ci și doi copii. **(I.MILICĂ, M.ȚUCA)**

Sindicaliștii de la CONEL stau cu mîna pe heblu

■ *în semn de protest față de Ordonanța guvernamentală care le tăia din sporuri și salarii, sindicaliștii au tăiat curentul la cîteva societăți comerciale* ■

Peste 700 de angajați ai sucursalei locale a CONEL au intrat în grevă de ieri-dimineață, de la ora 7. Încă de la primele ore ale dimineții, 150 de salariați s-au adunat în curtea sucursalei ieșene solicitînd Guvernului abrogarea Ordonanței de Urgență nr. 58. Prin emiterea acestui act normativ, veniturile salariaților CONEL au fost limitate, reducîndu-se atît nivelul sporurilor, cît și cel al salariilor. Deși Curtea de Apel a suspendat aplicarea ordonanței, decizia fiind atacată de Guvern la Curtea Supremă de Justiție, sindicaliștii solicită anularea definitivă a acestui act. În medie, pînă la apariția acestei ordonanțe, sporurile pe care le încasa un salariat al CONEL erau de aproximativ 64% din salariu. Potrivit OG 58, sporurile nu mai pot depăși 50% din salarii. Cele mai însemnate sporuri erau cel de vechime (25%), sporul pe altă meserie practicată (20%), spor de condiții periculoase (3-10%), spor de fidelitate (10-15%). ***„Un salariat nu putea cumula mai mult de trei sporuri, însă acestea depășesc limita impusă de 50%“***, a declarat ***Petru Gorea***, liderul sindicatului ieșean. Totodată, dacă un salariat al CONEL moare, rudele acestuia nu vor mai beneficia de un salariu suplimentar corespunzător unei luni lucrate, și nici de un ajutor constînd într-un sicriu. Femeile gravide nu vor mai primi 85% din salariu pe perioada concediului maternal, care poate fi de maximum 2 ani. Prin aplicarea acestei ordonanțe, energeticienii au pierdut și 100 kWh pe lună pe care îi puteau consuma lunar fără să plătească nici un leu din buzunar. Cu toate că la sucursala ieșeană a CONEL, ieri, a fost asigurată doar o treime din activitate, Petru Gorea susține că abonații ieșeni nu au avut de suferit. Numai societățile comerciale cu mari datorii au rămas de ieri fără energie electrică.

„Am trecut la deconectarea parțială sau totală a marilor datornici: «Suprem», «Mobimex», «Moldova Tricotaje», «Pangran» și «Nicolina»“, a declarat liderul de sindicat. În replică, purtătorul de cuvînt al CONEL Iași, ***Lucian Luca***, susține că debranșările de la rețeaua de alimentare nu au nici o legătură cu greva. ***„Zilnic se fac astfel de decuplări din cauza restanțelor, iar numărul acestora este constant“***, a spus Luca. **(Răzvan MOLDOVEANU)**

Sindicaliștii de la CONEL s-au adunat în curtea companiei

Tînăr strivit sub o dubă

■ **mașina s-a răsturnat la o curbă periculoasă**

În ultimele două zile, ofițerii și subofițerii Serviciului Poliției Rutiere au avut parte de două accidente petrecute pe șoseaua Tîrgu-Frumos în urma cărora un șofer și-a pierdut viața și alte două persoane au fost grav rănite. Alaltăieri-seară, un tînăr de 29 de ani din Tîrgu-Frumos a murit la intrarea în orașul natal după ce mașina pe care o conducea s-a răsturnat într-o curbă cu grad ridicat de periculozitate. Polițiștii au fost anunțați de ***Vasile Rusu*** (38 ani) că la intrarea în oraș zace autovehiculul cu numărul de înmatriculare IS-03-SHS, aparținînd șoferului ***Constantin Știrbu***. Intrată în derapaj, mașina s-a răsturnat, iar tabla contorsionată l-a prins pe șofer la mijloc. Acesta nu a mai putut scăpa cu viață din cumplitul accident. Polițiștii nu s-au lămurit pe deplin cu privire la cauza exactă a răsturnării mașinii și presupun că duba prezintă o serie de defecțiuni tehnice, lucru ce urmează a fi confirmat de expertiza tehnică a autovehiculului. Seria accidentelor a continuat ieri-dimineață, tot pe șoseaua care trece prin Tîrgu-Frumos. În jurul orei 7:45, în afara orașului amintit, un TIR venit dinspre Pașcani către Iași a intrat în depășirea unei Dacii și a „agățat“ autoturismul cu partea din spate, iar mașina a făcut o piruetă aproape circulară în urma căreia doi dintre cei trei pasageri aflați în interiorul autovehiculului au ajuns la spital.

Mai exact, ofițerii Poliției Rutiere au observat că șoferul ***Liviu Dumea*** (29 ani), în timp ce conducea TIR-ul cu numărul de înmatriculare BH-04-LEW, a încercat să depășească Dacia cu numărul 2-PH-8758, însă a luat virajul prea strîns și a acroșat din lateral mașina. La momentul accidentului, în Dacie se aflau trei pasageri, șoferul ***Petru Ursu*** (28 ani) alături de ***Viorica*** (41 ani) și ***Lenuța Prisecaru*** (30 ani). Șoferul Daciei nu a pățit nimic, însă cele două femei au ajuns la Spitalul de Neurochirurgie, unde medicii le-au diagnosticat cu traumatisme cranio-faciale. **(I. MILICĂ)**

REGIA AUTONOMĂ DE TRANSPORT ÎN COMUN IAȘI

EXTRAS DIN EVIDENȚELE COMPARTIMENTULUI CONTROLORI BILETE

Călători depistați în zilele de **16,17,18.06.2000** călătorind în mijloacele de transport în comun fără legitimație de călătorie

Numele și prenumele **Domiciliul**

1. Filoti Lenuța, Tomești, bl. 2, sc. A, et. 3, ap. 23
2. Molocea Vasile, str. Trotuș nr. 15, bl. G2, sc. A, et. 1, ap. 5
3. Asavei Elena Narcisa, str. Clopotari nr. 21, bl. 626, sc. B, et. 3, ap. 15
4. Ursu Petru, str. Dimineții nr. 24, bl. 792, sc. B, parter, ap. 3
5. Horga Eugenia, str. Vasile Lupu nr. 134, bl. B4, sc. C, et. 3, ap. 4
6. Scutaru Ștefan, P-ța Voievozilor nr. 16, bl. C3, sc. A, et. 4, ap. 16
7. Dasca Daniel, bdul Dacia nr. 7, bl. DA6, sc. A, et. 1, ap. 4
8. Sasu Geanina Petronela, șos. Nicolina nr. 61, bl. 980, sc. B, parter, ap. 2
9. Diaconu Constantin, str. P. Țuțea nr. 27, bl. 917, tr. 2, et. 2, ap. 5
10. Peltic Constantin, str. Butnari nr. 2, bl. A10, sc. A, et. 1, ap. 2
11. Stanciu Mihaela Vasilica, str. P. Țuțea nr. 3, bl. 909, tr. 2, et. 8, ap. 30
12. Taraboanță Dan Benone, bdul Chimiei nr. 10A, bl. 10, sc. A, et. 1, ap. 3
13. Sănduleanu Valentin, Tomești, bl. 28, sc. B, et. 1, ap. 6
14. Vieru Elena, str. Vasile Lupu nr. 98, bl. D6, sc. A, et. 4, ap. 2
15. Ionescu Gabriel, str. T. Vladimirescu nr. 42, sc. A, parter, ap. 3
16. Brînzei Claudiu Dan, șos. Nicolina nr. 60, bl. 981, sc. B, et. 2, ap. 9
17. Lefter Dumitru, str. Basarabi nr. 5A, bl. U1 bis, sc. E, et. 3, ap. 2
18. Palade Gheorghe, șos. Nicolina nr. 58, bl. 981, sc. C, et. 3, ap. 12
19. Cocriș Mioara, str. Canta nr. 30, bl. 533, sc. A, et. 1, ap. 7
20. Constantinescu Florin, șos. Nicolina nr. 52, bl. 971A, et. 6, ap. 21
21. Rogojanu Corina, str. Stejar nr. 58, bl. T1, ap. 30
22. Petriuc Iulia Mihaela, șos. Națională nr. 46A, bl. D5, sc. D, et. 2, ap. 1
23. Conche Cătălin Constantin, str. Hlincea nr. 21, bl. 1050, sc. A, et. 2, ap. 9
24. Anghel Vasile, str. Dimineții nr. 10, bl. 789, sc. A, et. 1, ap. 6
25. Pușcașu Marius Claudiu, str. Cetățuia nr. 18, bl. 765, sc. B, et. 1, ap. 9

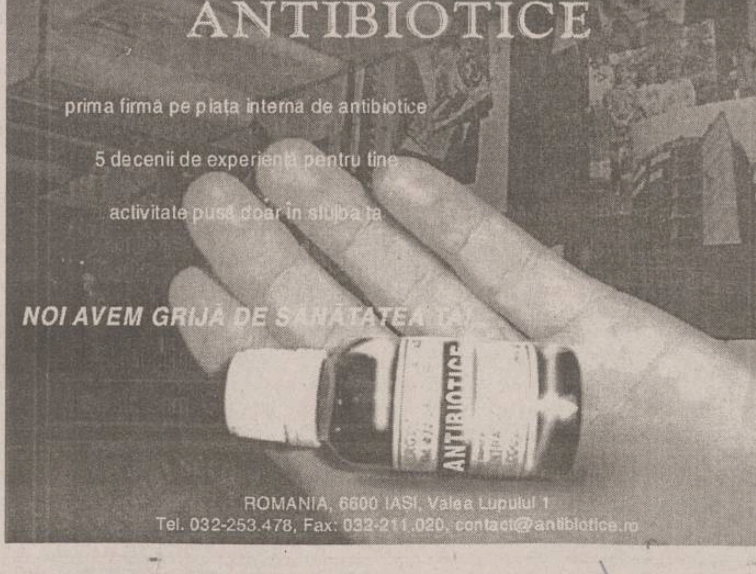

După ce în zece ani am distrus tot sistemul de irigație, nici cu paparudele nu ne-am pus bine

Seceta ne-a redus rațiile la jumătate

■ *anul acesta, județul Iași se va hrăni din ce-a mai rămas de anul trecut și din ce se va mai importa* ■ *soarele n-a făcut decît să desăvîrșească dezastrul dintr-o agricultură lăsată la voia întîmplării* ■ *criza gravă de tehnologie i-a lăsat pe țărani la discreția naturii, ca la începutul mileniului II și nu ca la sfîrșitul său* ■

Localnicii din Movileni sînt gospodari din tată-n fiu. Din moși-strămoși, ei trăiesc din cultivatul pămîntului. Seceta din acest an le-a pîrjolit pămînturile. Singura lor speranță este ploaia binefăcătoare. De cîteva săptămîni, la biserică, preoții fac slujbe pentru a aduce ploaia, iar noaptea sătenii stau cu candela aprinsă. „Poate se îndură Dumnezeu de noi, că altfel murim de foame", se plînge Adriana Sava, localnică. Sătenii spun că seceta le-a făcut zob culturile și se tem că, dacă nu va ploua în cursul acestei săptămîni, nu vor avea din ce să trăiască. În sat, porumbul și grîul se vînd la prețuri uriașe. Bătrînii își amintesc cu groază de seceta din '46 și se roagă să nu mai treacă prin același supliciu.

La Movileni, cocenii de porumb sînt rari ca stîlpii de telegraf și mici ca urzicile. Țăranii continuă să iasă la cîmp, deși puțini mai speră să recolteze ceva

Cu mîna stîngă beteagă, susținută de un bandaj alb, bătrînul descarcă ajutat de doi nepoți iarba din coșul căruței. Se sprijină în furcă, își netezește părul alb de pe frunte și se uită rugător spre cer. Cele cîteva picături de ploaie par să-l înviorèze, însă țăranul vrea mai mult. Ar vrea să toarne cu găleata, să curgă șuvoaie de apă, să-i hrănească culturile, animalele din grajduri, păsările, pe el și pe baba lui, pe copii și pe nepoți.

Vasile Plumbu, din Larga Jijiei, este pe cale să-și piardă toată agoniseala de-o viață. Are 5,5 hectare de teren. Două le-a plantat cu grîu, 2 cu porumb și 1,5 hectare cu floarea-soarelui și sfeclă de zahăr. Este hrana lui și a copiilor săi pentru următorul an. ***„Dacă nu plouă în două săptămîni nu mai avem ce culege de pe cîmp. Noi, ăștia bătrîni, sîntem învățați să îndurăm și de foame și de sete. Însă ce ne facem cu cei mici, care vin în urma noastră"***, se întreabă retoric Plumbu. Opintindu-se, moșul se așează pe marginea unui pat. Cu privirea undeva aiurea, bătrînul retrăiește parcă clipele similare prin care a trecut acum 54 de ani. ***„Aveam 11 ani. Mîncam buruieni de parcă erau bunătățile pămîntului, așa umblam după ele. În vară, reușisem în sfîrșit să strîngem cîteva boabe de grîu, pe care le uscam la soare, le coceam și le mîncam cu lapte. Dar și astea se terminau foarte repede. În toamnă, am avut mare noroc că aveam în sat o fabrică de ulei, a unui basarabean. Ăsta aducea, de peste Prut, floarea-soarelui și mai luam ulei de la el și încropeam niște turte din mălai"***, a spus Plumbu. Deși era mai mică, soția sa, ***Elena***, își aduce aminte că reușea să mănînce pîine numai cînd primea de pomană. Sprijinită de tocul ușii, cu lacrimi în ochi, femeia se cutremură la gîndul că ar mai putea trece vreodată prin aceeași situație. ***„Anul trecut am făcut bulion, am făcut toate cele, însă acum nu mi-a mai rămas decît să mă rog. Stau cu candela aprinsă și mă rog noaptea. Nu mai avem nimic. Nici roșii, nici castraveți, nici ceapă, nici usturoi și nici cartofi"***, spune Elena Plumbu.

Gospodari din tată-n fiu, membrii familiei Plumbu nu mai au nici o speranță de la recolta din vara aceasta. ***„Am dat grîul în asociere cu cel care a lucrat pămîntul. Nu am dat nici un leu. În schimb, pentru celelalte 3,5 hectare am cheltuit cam 4,3 milioane de lei; 500.000 aratul unui singur hectar și 570.000 discuitul și semănatul unui hectar, la care adăugăm și prășitul care a ajuns la 800.000 lei pentru toate culturile. Nu vreau banii înapoi. Vreau să avem ce mînca la iarnă"***, se vaită țăranul. Tot ce le-a mai rămas celor 10 guri ale familiei ce trebuie hrănite sînt doar 1.000 de kilograme de porumb, cîteva orătănii de curte și cîteva legume ofilite. ***„Chiar dacă aș vrea să cresc ceva în curte nu mai am cu ce să le ud. Din cauza secetei a secat pînă și fîntîna. Puținele zarzavaturi le udăm cu apă adusă cu căruța din gîrlă. De băut, mergem pe la vecinii care au puțuri mai adînci"***, explică moș Vasile.

La cîteva case depărtare, în satul Larga Jijiei, comuna Movileni, locuiește ***Vasile Aniței,*** afectat și el din plin de secetă. Chiar dacă nu a ajuns să trăiască ca în 1946, Aniței își aduce aminte de acele vremuri.

„Îmi aduc perfect aminte. Atunci m-am și însurat. Am făcut nuntă cu mălai, iar pîinea ni se părea un deliciu. Nevastă-mea cusea la mașină în schimbul făinii. Mîncam borhot de sfeclă pe care-l prăjeam, îl dădeam la rîșniță și făceam mămăligă. Sper să nu ajungem în aceeași situație", spune țăranul. Aniței susține că actuala situație nu se compară cu cea din 1946. Atunci, în sat mai era apă potabilă doar într-o singură fîntînă, iar oamenii stăteau la coadă pentru a lua cîțiva litri de apă. După ce a cheltuit 3,5 milioane de lei pentru a lucra cele 5 hectare de pămînt pe care le posedă, țăranul și-a luat gîndul de la acești bani. ***„Mai am 200 de kilograme de porumb. Nu puteam să opresc mai mult pentru că-l mîncau gărgărițele. Acum aș vrea să cumpăr, dar nu am cum. Vin oameni de la Piatra Neamț, însă vînd 1 kilogram cu 3.000 de lei. E foarte scump"***.

Familia tinerilor ***Constantin*** și ***Corina Rîmbu*** se află în aceeași situație grea. Pentru că nu aveau cu ce să-i hrănească, cei doi au vîndut porcii și au rămas doar cu o vacă și cu o vițică. ***„Chiar dacă le dăm la cireada satului, vacile vin flămînde și abia dacă ne dau cîțiva litri de lapte cu care să ne hrănim fetița, în vîrstă de patru ani"***, susține Corina. Pentru că nu au cultivat grîu, ci doar floarea-soarelui și porumb, ei mai speră să scoată ceva. ***„Timp ar mai fi, numai să plouă"***, spune Constantin Rîmbu. În spatele casei, tinerii gospodari au amenajat o mini-grădiniță de roșii. ***„Le ud degeaba pentru că pămîntul e mereu uscat. Nu cred că vom recolta ceva"***, adaugă Corina.

La marginea satului, o bătrînă, ***Sava Adriana***, prășește de zor împreună cu nepoții săi. Stropii de ploaie îi dau forțe nebănuite. Ar vrea să plouă, să aibă ce strînge la toamnă de pe cîmp. ***„Eu nu am pămînt, l-am luat în parte. Poate se face ceva, ca să am și eu din ce trăi"***, se tînguie țăranca. ***„Poate se îndură Dumnezeu de noi, că altfel murim de foame"***.

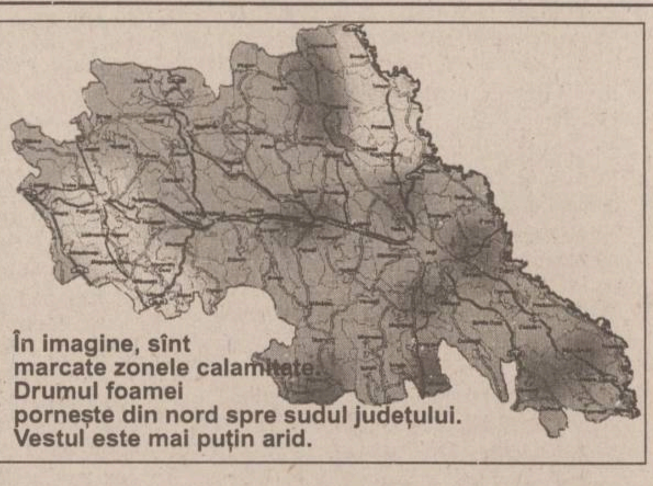

În imagine, sînt marcate zonele calamitate. Drumul foamei pornește din nord spre sudul județului. Vestul este mai puțin arid.

Comunele cele mai afectate din județ

De mai bine de două luni de zile, comunele județului au fost pribegite de ploaie. Comunele cele mai afectate de secetă sînt cele din centrul județului: Movileni, Andrieșeni, Vlădeni, Ciortești, Popricani, Holboca, Podu Iloaiei, Scînteia, Ciurea, Țibănești, Răducăneni. Aceste zone sînt expuse pericolului în fiecare an, dar amploarea secetei de anul acesta face ca situația să fie într-adevăr dramatică. Deși o secetă similară a fost și în 1996, cea de anul acesta este mult mai gravă prin durată. Comunele care nu au avut foarte mult de suferit din cauza secetei sînt cele din nordul județului, unde temperaturile mai răcoroase și roua dimineții au constituit un avantaj semnificativ pentru culturi. Zonele mai puțin afectate sînt următoarele: Bivolari, Probota, Pașcani, Hălăucești, Mircești. Pagubele înregistrate în întreg județul se ridică la 1.060 de miliarde lei. Cu cît seceta se prelungește, cu atît posibilitatea ca suprafețele agricole să-și revină este mai mică. În județul Iași, din suprafața agricolă de 379.000 de hectare, 94,7% este afectată de secetă. Peste 200.000 de hectare sînt calamitate în proporție de peste 40%.

„Cei care vor avea cel mai mult de suferit sînt agricultorii particulari. Ei nu au rezerve foarte mari, nu importă și, în plus, trăiesc practic din agricultură", a spus ***Neculai Olariu,*** directorul adjunct al Direcției Agricole.

Un monstru nevăzut ne-a lăsat fără sistem de irigații

O soluție pentru a mai salva culturile agricole este irigarea parcelelor agricole, însă în județul Iași sistemul de irigații zace practic neutilizat. ***„Explicația este că, după '89, sistemele de irigații au intrat pe mîna unor proprietari privați care le-au distrus sau le-au vîndut"***, a spus ***Ioan Mihalache***, șef-serviciu în cadrul Direcției Agricole. Din cele peste 250.000 de hectare teren arabil, 50.435 hectare sînt amenajate pentru a putea fi irigate. În prezent, doar 44.258 de hectare mai prezintă condiții tehnice pentru lucrări de irigare. Din suprafața care poate fi irigată, doar 6.700 de hectare aparțin societăților comerciale cu capital majoritar de stat, restul parcelelor aparținînd societăților private și producătorilor particulari. În situația cea mai disperată se găsesc particularii, care nu pot face față costurilor uriașe cu irigatul. ***„Pentru a putea să-și monteze o antenă de irigat în sistem, țăranii trebuie să aibă 60-80 de hectare. Numai dacă se asociază mai mulți își pot permite o asemenea cheltuială"***, a adăugat Mihalache. Tariful pentru pomparea apei de irigații, practicat de Regia Autonomă de Îmbunătățiri Funciare (RAIF), este de 257.000 de lei pentru 1.000 de metri cubi de apă, fără a include și cheltuielile cu energia electrică, suportate din bugetul de stat. ***„Prețul e enorm. Noi am cerut Ministerului ca prețul să fie stabilit ținîndu-se cont de cheltuielile reale ce intervin în pomparea apei"***, a spus Mihalache. Nenorocirea este că RAIF nu dispune de suficiente aripi de udare și chiar o micșorare a prețului apei pentru irigat prin subvenționare de la bugetul de stat nu ar rezolva pe deplin criza apei. RAIF-ul are doar 31 de aripi, iar pentru a rezolva problema irigatului în județul Iași ar fi nevoie de cîteva sute de aripi de udare.

În prezent, în județ, irigații se fac doar la SC „Tehnostar", la SC „Agro Impex" SRL, la SeLeFer, la Penitenciar și la cîtiva particulari din comuna Trifești. Dacă seceta a prins pe nepregătite agricultorii, posibilitățile ca parcelele agricole să fie irigate fiind nule, o primă cauză o constituie lichidarea haotică a sistemului cooperatist. Imediat după '89, micii proprietari au reintrat în posesia pămînturilor de care fuseseră desposedați de comuniști. Aceștia s-au comportat pe terenurile lor ca în țara lui Papură-Vodă, iar consecințele se văd în prezent. Mai grav este că, de zece ani de zile, nimeni nu și-a pus problema unde au dispărut instalațiile de irigare și nimeni nu a inițiat o anchetă pentru a stabili vinovații. O altă cauză a sistemului ineficient de irigații este lipsa asociațiilor utilizatorilor de apă. ***„În plus, s-a făcut o structură haotică a parcelelor agricole pentru anul 2000, fără să fie stabilite și posibilitățile de irigații"***, a spus ***Neculai Olariu,*** directorul adjunct al Direcției Agricole. În cazul în care nu va ploua nici în lunile următore, guvernul intenționează să subvenționeze prețul apei pentru irigat. Astfel, unitățile agricole de stat și agricultorii particulari vor putea plăti apa pentru irigații către Societatea Națională de Îmbunătățiri Funciare în produse la recoltă. Specialiștii din agricultură au calculat că, din totalul de 350.000 de hectare care ar fi putut fi irigate, existînd apă pompată în canale, doar o suprafață de 70.000 ha a fost irigată pînă în prezent. Pe măsură ce apa din canalele de irigare va fi folosită, guvernul va asigura sursele de finanțare pentru ca toate pompele pentru irigații să fie alimentate și să poată face față oricăror solicitări.

Alte soluții de irigare

Specialiștii încearcă să arunce țaranilor firul Ariadnei. Întrucît cantitățile de precipitații de la sfîrșitul săptămînii trecute nu au fost îndestulătoare, ei oferă agricultorilor alte soluții. Pentru a mai salva ceva din producție, agricultorii trebuie să execute lucrările de întreținere mecanizate și manuale la culturile prășitoare. Prin prășitul superficial al parcelelor agricole, țaranii vor putea împiedica evaporarea apei din substratul freatic. În paralel, țăranii trebuie să distrugă buruienile, care consumă, față de plante, de două ori mai multă apă. De asemenea, țăranii trebuie să asigure culturilor un sistem adecvat de fertilizare, care să reducă de două-trei ori consumul de apă. Mulți agricultori au renunțat însă să utilizeze îngrășăminte, întrucît se tem că vor cheltui inutil sume mari de bani, pe care nu le vor recupera din producțiile obținute. În întreg județul, s-au aplicat anul acesta doar 5.000 de tone de substanță activă, deși ar fi fost necesare cam 50.000 de tone. Un sac de îngrășămînt se ridică la 200.000 de lei, iar marea majoritate a producătorilor particulari nu-și permit această cheltuială. O altă măsură împotriva secetei este irigarea prin inundare, în zonele unde sînt pășuni naturale. Pentru a veni în sprijinul țăranilor, la sfîrșitul săptămînii trecute, Guvernul le-a permis să-și lase animalele să pască în păduri.

Populația este avertizată să respecte măsurile igienico-sanitare, să fiarbă apa. În multe localități, nivelul apei din fîntîni a scăzut cu 1,75-2 metri, riscul unor epidemii fiind major. ***„Intrăm într-o perioadă de criză a apei. Vor suferi atît animalele, cît și oamenii"***, a spus ***Mircea Amăriucăi,*** director al Centrului Meteorologic din Iași. Membrii comisiei de dezastre a județului au propus în cursul săptămînii trecute ca Iașul să fie declarat județ calamitat, pentru a putea astfel primi un ajutor financiar de la bugetul central.

Anul acesta vom trăi din importuri, dar la anul nu se știe din ce

Seceta prelungită a pus la pămînt producția agricolă a județului. Specialiștii estimează că, la toamnă, țăranii nu vor avea ce culege de pe cîmp. Pierderile estimate sînt următoarele: 65.605 tone de grîu, 5.564 tone de orz, 154.000 tone de porumb, 10.800 tone de florea-soarelui, 45.000 tone de sfeclă de zahăr, 81.000 tone de cartofi și 60.000 tone de legume. Pentru anul în curs specialiștii estimează următoarele producții: 40.000 tone de grîu, 244.000 tone de porumb, 15.000 tone de floarea-soarelui, 10.000 tone de orz, 88.000 tone de sfeclă de zahăr, 81.000 tone de cartofi, 88.000 hectare de legume.

Cifrele sînt infime în comparație cu producțiile care s-au obținut anul trecut în județul Iași. Astfel, anul trecut producțiile au fost de 105.000 tone de grîu/hectar, 298.000 tone de porumb/hectar, 25.800 tone de florea-soarelui/hectar, 16.000 tone orz/hectar, 135.000 tone de sfeclă/hectar, 160.000 tone crtofi/hectar și 148.000 tone de legume/hectar. Pentru păioase (grîu, orz, ovăz, secară, grîu) precipitațiile vor veni mult prea tîrziu, posibilitatea ca acestea să-și mai revină din letargie fiind îndoielnică. Stocurile de grîu de 8.070 de tone sînt insuficiente. Anul trecut, producția de gîru a fost de 75.000 de tone.

„Cu ce vom face anul acesta și stocurile pe care le avem, vom face față zece luni de zile. Probabil se va mai importa, dar să ne ferească Dumnezeu de o nouă secetă la anul", a spus ***Neculai Olariu***, directorul adjunct al Direcției Agricole. El crede că nu avem motive să ne temem de o foamete asemănătoare cu cea din '46.

Prețurile produselor agricole au sărit în aer

De asemenea, Olariu crede că prețul pîinii nu va sări în aer în următoarele luni. Prețul grîului este de 100-110 dolari/tonă, fiind aproape egal cu cel din Comunitatea Europeană. ***„Noi avem însă o bază tehnică foarte uzată și costuri foarte mari de producție, de aceea și productivitatea noastră este scăzută"***, a adăugat Olariu. Anul trecut, productivitatea a fost de 2,5 tone/hectar, în comparație cu cea din statele vest-europene care au avut o productivitate de 6 tone/hectar. Totuși, în această perioadă, țăranii au intrat în panică, prețul porumbului crescînd de trei ori față de luna trecută. Specialiștii sînt convinși că este o speculație de moment și că prețurile vor reveni la limite normale. Neculai Olariu crede că prețurile vor fi ceva mai mari decît se estimase inițial, pentru că producțiile sînt oricum mai mici, dar o scăpare de sub control a pieții agrare este exclusă.

Vom importa, dar foamete nu va fi

În cursul săptămînii trecute, premierul Mugur Isărescu a încercat să liniștească apele. El a anunțat că securitatea alimentară nu este pusă în pericol din cauza secetei întrucît în rezervele de stat sînt pentru anul în curs 226.000 tone de grîu. Singurele culturi care mai pot fi salvate sînt prășitoarele, livezile, pășunile, viile și pășunile. În situația în care nu va ploua nici în lunile următoare, guvernul va achiziționa o cantitate de 600.000 de tone de grîu. De asemenea, guvernanții iau în calcul liniile de creditare din SUA și Franța la care vor apela în caz de nevoie.

Pagină realizată de Mihaela OLARIU și Răzvan MOLDOVEANU

Foametea din '46 mai este posibilă în 2000?

■ în afară de secetă, în acel an au fost și alte cauze: moșierii n-au mai însămînțat pămînturile, zone întinse din Moldova au rămas minate din timpul războiului, țăranii n-aveau utilaje pentru cultivarea pămîntului ■ a fost anul marilor migrații din Moldova spre Banat și Oltenia ■

Hrănindu-se cu buruieni - primăvara, cu scoarță de copac măcinată - pe timpul verii și cu turte din floarea-soarelui - toamna, românii au supraviețuit cu greu secetei din 1946. Folosindu-se de această comparație, mulți specialiști susțin că seceta din acest an va avea efecte similare cu cele din 1946. Acum seceta care a pîrjolit lanurile de grîu pe tot cuprinsul țării amenință și celelalte culturi agricole. ***„Este încă prematur să facem o comparație între acele perioade. Timp ar mai fi pentru salvarea măcar a unei părți din culturi"***, a declarat istoricul ***Dumitru Șandru.*** Acesta susține că, la această oră, cele două perioade secetoase pot fi comparate din două puncte de vedere. ***„În 1946 a fost secetă pe jumătate din teritoriul țării. Existau zone, în Banat și în cîmpia Olteniei, unde a existat o producție bunișoară de grîu. Practic, din aceste zone se aproviziona întreaga populație a țării. În schimb, în acest an, seceta a cuprins întreg teritoriul țării. Din acest punct de vedere, seceta din acest an este mai puternică decît cea din 1946. Însă, în ceea ce privește intensitatea secetei, estimările nu pot fi făcute la această oră. Totul va depinde de starea vremii"***, a declarat Șandru.

Comuniștii ofereau cartele de masă activiștilor

Alături de secetă, foametea din 1946 a fost influențată puternic și de starea socio-economică a țării. ***„Imediat după război, moșierii nu au mai însămînțat pămîntul; sau, acolo unde au făcut-o, au venit în urmă țăranii și au plantat altceva. În același timp, țăranii au rămas și fără utilaje, acestea fiind ulterior confiscate de ruși"***, a spus istoricul. O situație delicată era zona Moldovei, pe linia Pașcani - Tîrgu Frumos care, chiar și după război, era minată. Oamenii nu puteau munci pămîntul și nici nu puteau crește vite din cauza minelor. Locuitorii din Moldova plecau în Dolj și în Vîlcea pentru a aduce cereale. Tot ceea ce aduceau era de ordinul a 2-3 vagoane pentru locuitorii unui singur județ. ***„Din această cauză a existat o explozie a prețurilor la cereale. Practic, cel care făcea distribuția devenea bogătaș peste noapte"***, a spus Șandru. Chiar dacă în acea perioadă nu a fost făcută publică, una dintre cele mai grave situații a fost cea a locuitorilor din județul Buzău, unde au murit din cauza inaniției peste 500 de persoane. În acea vreme, comuniștii au făcut înrolări masive în cadrul partidului, speculînd foametea care se abătuse peste oameni. Cei care se înscriau în partid primeau cartele suplimentare cu care se puteau lua alimente, iar cu cît erai mai activ în munca de partid, numărul de cartele primite creștea proporțional.

„Pe vremea aia aveam 32 de ani și eram deja cu trei copii de hrănit. Eram textilistă, dar salariul nu-mi ajungea să-mi hrănesc familia. După ce m-am înscris la comuniști și am devenit activistă, aduceam mîncare pentru toată mahalaua Ciurchi, acolo unde locuiam. Stăteau oamenii pe marginea drumului, la umbră, și mureau de foame", ne-a povestit ***Ortansa Vieru*** **(foto)**, în vîrstă de 86 de ani. Ea ne-a mai spus că, în acel an, timp de cîteva luni n-a simțit gustul cărnii, pentru că era extrem de scumpă, și că masa de bază era borșul din zarzavat. ***„Abia după vreo șase luni de activitate comunistă am adus acasă o halcă mare de carne. Am făcut un lighean mare de pîrjoale, de-au mîncat toți oamenii din mahala"***, își amintește de acele vremuri Ortansa Vieru.

Pîrjolul va continua pînă la sfîrșitul verii

De parcă am fi intrat într-o zodie nefastă, previziunile meteorologice nu anunță vestea salvatoare. Cantitățile de precipitații de la sfîrșitul săptămînii trecute abia-abia au potolit pofta de apă a pămîntului. Spre deosebire de celelalte județe din țară, în județul Iași cantitățile de apă au fost infime. Cantitatea precipitațiilor a fost de doar 3 litri/metru cub, în timp ce pămîntul avea nevoie de 60 de litri/metru cub. Doar în Belcești precipitațiile au atins 9 litri/metru cub. ***„Dacă nu ploua deloc, într-o săptămînă era jale. Așa, temperaturile mai scăzute și precipitațiile acestea ne mai dau ceva speranțe. Ne-am mulțumi și cu 10-15 litri, numai să mai plouă"***, a declarat ***Neculai Olariu,*** directorul adjunct al Direcției Agricole.

Meteorologii spun că, de astăzi, vremea se va încălzi constant, posibilitățile de a mai ploua fiind îndoielnice. Avînd în vedere că precipitațiile de la sfîrșitul săptămînii trecute au fost insuficiente, culturile agricole sînt compromise definitiv.

Meteorologii nu ne dau prea mari speranțe, spunînd că vom avea parte de o vară fierbinte, fără prea mari șanse de precipitații. ***„Problema este că pămîntul nu mai poate aștepta decît cîteva zile"***, a spus directorul adjunct al Direcției Agricole.

ȘTIRI ECONOMICE

Strîngerea de plîngeri în scandalul FNI va continua

Procesul de înregistrare a plîngerilor depuse de investitorii FNI la sediile Poliției și prefecturilor va continua, deși numărul solicitărilor este tot mai mic, a declarat, ieri, ministrul Funcției Publice, *Vlad Roșca*. ***„Am fost întrebat, luni, de directorul Direcției Prefecturi din cadrul ministerului dacă mai solicităm date despre investitorii FNI și în zilele următoare și am decis să mergem mai departe, pentru a fi siguri că procesul de stabilizare este real“***, a spus Roșca. El a recunoscut faptul că acțiunile organizate de investitorii FNI în ziua alegerilor locale au avut efecte sociale și politice. ***„Orice miting în ziua algerilor și orice tulburare în această zi, mai ales cînd unele slogane au legătură cu viața politică, au efecte politice, cu impact asupra algerilor“***, a spus Roșca. Numărul investitorilor FNI, calculat pe baza plîngerilor înregistrate la sediile Poliției și ale prefecturilor pînă la data de 19 iunie, se ridică la 215.443. Numărul unităților de fond este 49.054.763, iar valoarea unităților de fond, stabilită pe baza ultimei valori a unității de fond, calculată de FNI, este de peste 6.000 miliarde lei.

Guvernul vrea să atragă investitori „de marcă“

Executivul este hotărît să atragă investitori străini de marcă, atît prin accelerarea politicii de reformă economică și legislativă, cît și prin intensificarea preocupărilor pentru îmbunătățirea mediului românesc de afaceri, a arătat, ieri, premierul *Mugur Isărescu*, într-un mesaj adresat participanților la seminarul Internațional „Bucharest Conference 2000“. ***„Avem nevoie de investiții străine masive, pe termen mediu și lung. În același timp, contribuția experienței corporațiilor internaționale și aportul de noi investiții constituie factori hotărîtori în dezvoltarea piețelor financiare din România, în special a pieței de capital, aflate încă într-un stadiu incipient și necesitînd o revigorare rapidă. Într-un moment în care, în România, suntem preocupați de o mai bună reglementare a pieței financiare, acest seminar ne poate oferi un valoros fond documentar“***, a adăugat Isărescu. ***„Am motive să cred că evoluția pozitivă a economiei românești, din ultimele luni, va genera un interes sporit al investitorilor străini pentru oportunitățile de investiții din țara noastră“***, a spus Isărescu. La lucrările seminarului au participat reprezentanți ai unor instituții financiare din Europa și Statele Unite ale Americii, precum și ai comunității financiare internaționale, investitori străini semnificativi deja prezenți în țara noastră și reprezentanți ai instituțiilor românești implicate în procesul de reformă și privatizare.

Privatizarea Băncii Agricole se mai amînă

Termenul limită de depunere a scrisorilor de intenție pentru privatizarea Băncii Agricole ar putea fi prelungit, în urma solicitării venite din partea consorțiului format din Banca Agricolă a Greciei, Rabobank (printr-o filială) și Fondul American de Investiții, a declarat, ieri, *Eugen Rădulescu*, președinte al Băncii Agricole. Întîrzierea cu care a fost depusă scrisoarea de intenție, precum și proceselor pe care banca le are cu Societățile de Investiții Financiare au determinat consorțiul să ceară o prelungire a termenului de depunere a ofertelor. Rădulescu a precizat că Banca Agricolă a Greciei, Rabobank (printr-o filială) și Fondul American de Investiții, au decis, în mod oficial, consituirea acestui consorțiu și în consecință vor face o singură ofertă pentru preluarea pachetului majoritar de acțiuni al Băncii Agricole. Banca Mondială și Fondul Monetar Internațional au fost de acord cu prelungirea termenul limită de depunere a scrisorilor de intenție, iar Comisia de privatizare a băncii urmează să se pronunțe în cîteva zile, a precizat Rădulescu. Termenul limită pentru depunerea scrisorilor de intenție este 23 iunie. Inițial, pentru privatizarea Băncii Agricole au fost depuse două scrisori de intenție, una din partea Băncii Agricole a Greciei și cealaltă din partea unui consorțiu format din Banca Agricolă a Greciei, Rabobank și Fondul American de Investiții. Fondul Proprietății de Stat (FPS) a scos la vînzare, pe data de 4 aprilie, pachetul de 56,5% din acțiunile la Băncii Agricole. Consultantul de privatizare este consorțiul format din banca de Investiții Lazard Freres, Raiffeisen Investment AG și Casa de Avocatură Mușat și Asociații. Alături de FPS, ceilalți acționari ai Băncii Agricole sînt: SIF Banat-Crișana - 6,7492%; SIF-Moldova - 5,1689%; SIF Transilvania - 4,8434%; SIF Muntenia - 5,0899%; SIF Oltenia - 4,9968%; alți acționari - 16,6452%.

Cum se pot cîștiga 6 miliarde de lei cu un plan de afaceri

■ aceasta este suma maximă (300.000 de euro) ce o poate primi o firmă care angajează disponibilizați ■ șomerii trebuie să provină de la întreprinderile de stat incluse în programul RICOP ■ condițiile financiare sînt extrem de dure ■ una dintre ele este ca firma care vrea să primească banii Uniunii Europene nu trebuie să fi avut datorii la stat și nici pierderi în ultimii doi ani ■ societățile comerciale înființate în acest an scapă de această condiție ■

Un plan de afaceri bine pus la punct poate aduce unei întreprinderi mici sau mijlocii un credit nerambursabil de pînă la 300.000 de euro. Recent a fost demarat procesul de finanțare al întreprinderilor mici și mijlocii prin intermediul programului PHARE RICOP (Restructurare Industrială și Reconversie Profesională). Prin acest program, Uniunea Europeană va pune la dispoziția a 17 județe din țară, care vor fi cel mai mult afectate de restructurarea industrială, credite nerambursabile în valoare de 27 milioane de euro. Acești bani vor fi folosiți pentru investiții directe în întreprinderile mici și mijlocii (IMM), pe locurile de muncă nou create urmînd a fi angajați numai disponibilizați de la societățile cuprinse în programul RICOP. Cele 17 județe sînt împărțite în cinci zone, iar Iașul se află alături de Bacău, Neamț și Vaslui în zona 1. Pentru fiecare dintre aceste zone este alocat un anumit buget care este direct proporțional cu reducerile de personal prevăzute a avea loc ca urmare a restructurărilor aprobate de Guvern. Maxim 60% din costul total al unui credit va fi acoperit din finanțare externă iar minim 40% din fonduri proprii (dintre care cel puțin jumătate în numerar). Grantul (valoarea creditului nerambursabil) minim pentru un loc de muncă nou creat este de 2.700 de euro iar valoarea maximă de 5000 de euro.

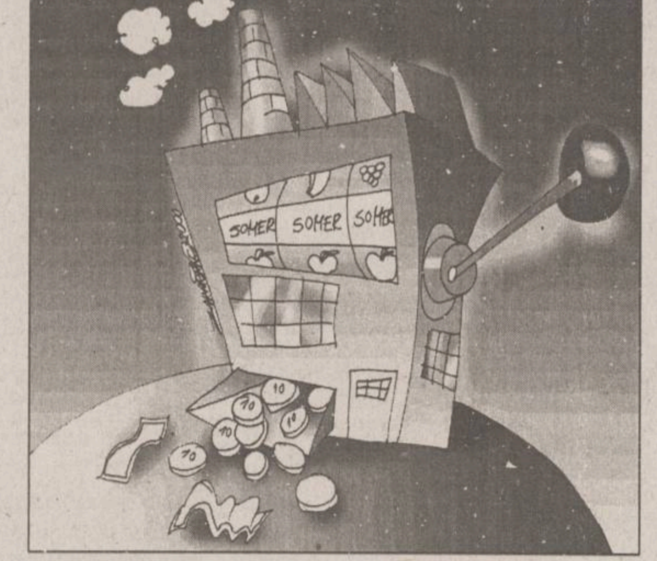

În Iași vor putea beneficia de aceste locuri de muncă actualii sau viitorii șomeri de la: „Comtom“, „Tomiris“, „Antibiotice“ și „Terom“. „Nicolina“ și „Fortus“, care se află și ele cuprinse în acest program, nu au pînă la ora actuală disponibilizați proveniți în urma proiectului care se va derula cu banii Uniunii Europene, în timp ce cîteva sute de șomeri de la primele patru societăți își caută de luni bune, un loc de muncă.

Condiții pentru primirea creditului

Cel care solicită creditul trebuie să fie o persoană juridică (SRL, SA, SNC) română, cu maxim 249 de angajați. Cifra de afaceri trebuie să fie de maxim 40 milioane de euro (echivalentul în lei) sau activele totale de maxim 27 milioane de euro. Proiectul de investiții trebuie să fie localizat în unul din cele 17 județe cărora li se adresează programul RICOP.

Cel mai greu de îndeplinit vor fi criteriile financiare. Societatea care va cere împrumut trebuie să demonstreze că nu a avut pierderi în bilanțul anului fiscal trecut și nici datorii neplătite la timp către bugetul de stat în ultimii doi ani. Pentru firmele înființate după 1 ianuarie 2000 acest criteriu nu se aplică. Solicitantul trebuie de asemenea să nu fi avut în ultimii cinci ani împrumuturi nerambursate la timp și nici vreun incident de plată (emiterea de cecuri fără acoperire etc).

Proiectul propus va fi finanțat numai dacă întreprinderea demonstrează că are un plan de afaceri viabil care poate genera profit și locuri de muncă permanente pe o perioadă de minim trei ani.

Nu orice afacere poate fi finanțată cu banii Uniunii Europene

Prin acest program se pot finanța investiții care vizează în general producția cum ar fi: achiziționarea de mașini și echipamente noi sau second hand, construcții de spații de producție, cumpărarea de materie primă (maxim 25% din grant și numai pentru un ciclu de producție) sau plata costurilor legate de pregătirea personalului. Nu vor fi acceptate proiecte care vizează producerea sau vînzarea de arme, comerțul en gros și en detail, activități bancare, financiare, din domeniul asigurărilor, mobiliar sau imobiliar. Nu sînt agreate nici afacerile din domeniul producerii și comercializării tutunului sau alcoolului. Proiectele trebuie depuse la Secretariatul Comitetelor de Coordonare Zonală (CCZ), pînă la data de 1 septembrie 2000, ora 10. Cum sediul CCZ este la Vaslui, pentru a evita drumurile inutile, ieșenii vor putea să ridice pachetele informative și să depună planul de afaceri la cei doi consilieri din cadrul Agenției Județene pentru Ocupare și Formare Profesională desemnați să se ocupe special de această problemă. ***„Acest proiect a demarat în timp record. Pînă acum avem deja cinci persoane care au ridicat pachetul informativ. Trebuie să precizez că acestea sînt gratuite, iar noi oferim și consultanță gratuită pentru cei care doresc să-și facă planul de afaceri. Pachetele sigilate conținînd proiectele candidaților vor merge la Vaslui, unde vor fi studiate de o comisie specială“***, a declarat *Constantin Morariu*, unul dintre cei doi consilieri pentru programul RICOP. **(Ana PRODAN)**

Isărescu s-a curentat

■ sub presiunea grevei energeticienilor, premierul a hotărît modificarea ordonanței care limitează creșterile salariale la întreprinderile de stat cu pierderi

Confederațiile sindicale au reușit să impună modificarea Ordonanței 58 care limitează creșterile salariale la întreprinderile de stat cu pierderi. Pe fondul unei greve declanșate ieri de sindicatele CONEL, premierul *Mugur Isărescu* a făcut un pas înapoi. Totuși, purtătorul de cuvînt al Guvernului, *Gabriela Vrînceanu Firea*, a declarat că ***„Guvernul consideră că modificările pe care le va aduce ordonanței nu înseamnă cedare, ci receptivitate la semnalele sindicatelor ca parteneri de dialog“***. Firea a mai afirmat că scopul întrevederii a fost ***„coagularea tuturor opiniilor în privința ajustărilor care urmează a fi făcute Ordonanței 58. Îmbunătățirile care se vor opera reprezintă clarificarea unor termeni care puteau fi supuși interpretării în defavoarea salariaților obișnuiți, fără funcții de conducere“***.

Sindicaliștii vor fond de salarii raportat la cursul dolarului

Federația „Univers“ a propus, ieri, primului ministru mai multe soluții care - în opinia lor - ar reprezenta alternative la aplicarea Ordonanței 58. Potrivit lui *Dumitru Costin*, președintele Blocului Național Sindical (BNS), sindicaliștii au propus ca fondul de salarii pe anul în curs să fie obținut din înmulțirea cu patru a fondului de salarii din ultimul trimestru al anului trecut, calculat în dolari sau în euro, iar în limitele lui să fie negociate drepturile salariale. Ei au mai susținut ideea interzicerii „trocului“ în relațiile dintre agenții comerciali, pentru încurajarea utilizării instrumentelor financiar bancare. De asemenea, ei susțin modificarea legislației privind judecarea litigiilor comerciale, prin reducerea taxelor de timbru și prin judecarea în regim de urgentă a plîngerilor privind contractele comerciale.

Premierul Mugur Isărescu a prezentat, la rîndul său, mai multe soluții de rezolvare a conflictelor apărute în urma aprobării Ordonanței 58. Una din ele este acordarea unui termen de 30 de zile (pînă la 31 iulie) agenților economici vizati de ordonanță, pentru refacerea bugetelor de venituri și cheltuieli. Lista agenților economici care intră sub incidența ordonanței ar urma să fie extinsă, prin includerea unor regii de interes local cu mari datorii și generatoare de blocaj financiar. De asemenea, Guvernul ia în calcul modificarea esențială a articolului 21 din OUG 58, potrivit căruia contractele de muncă aflate în derulare sînt astfel modificate încît să nu contravină prevederilor ordonanței. Constituționalitatea acestui articol a fost vehement contestată de sindicate. O altă propunere guvernamentală este legată de departajarea sporurilor de premieri, astfel încît drepturile bănești negociate deja să nu fie afectate de prevederile ordonanței, a mai spus Costin. ■

Greva electricienilor va continua

Greva sindicatelor din transportul și distribuția energiei electrice va continua azi, după ce Federația „Univers“ s-a declarat nemulțumită de propunerile de modificare a Ordonanței 58 formulate de reprezentanții Guvernului, a declarat *Dumitru Chiriță*, președintele Federației.

El a adăugat că inițiativa Executivului de a include regiile de interes local pe lista societăților de stat cu pierderi în care se aplică actul normativ va duce la creșterea numărului de angajați nemulțumiți, fără să aducă deblocarea financiară și recuperarea arieratelor. ***„În aceste condiții, nu cred că poate fi vorba de o suspendare a grevei, pentru că propunerile formulate de Guvern înrăutățesc situația, nu o ameliorează“***, a spus Chiriță.

Textilele ocupă jumătate din exporturile ieșene

Importurile firmelor înregistrate în județul Iași în anul 1999 au depășit exporturile cu 21,8 milioane de dolari. Firmele ieșene au importat mărfuri în valoare de 142,7 milioane dolari și au efectuat exporturi în valoare de 120,9 milioane dolari, conform datelor furnizate de Direcția Județeană de Statistică a Județului Iași.

Exporturile realizate de industria textilă au fost de 55 milioane de dolari, respectiv aproape jumătate din totalul acestora (45%). Importurile din această ramură au fost de 49,2 milioane de dolari (35% din totalul importurilor), valoarea adăugată în această ramură, unde se lucrează în cea mai mare parte în sistem lohn, fiind de doar 6,2 milioane de dolari (12,6%). Alte mărfuri cu căutare la export sînt produsele industriei metalurgice (8,8 milioane dolari încasări din export), produsele alimentare și băuturile, articolele din încălțăminte și piesele de schimb pentru autovehicule. La importuri au fost solicitate mașini și utilaje (în valoare de 17 milioane dolari), produse chimice (12,8 milioane dolari), produse ale industriei metalurgice (11,1 milioane dolari) și, surprinzător, piei crude, tăbăcite și blănuri (6,9 milioane dolari).

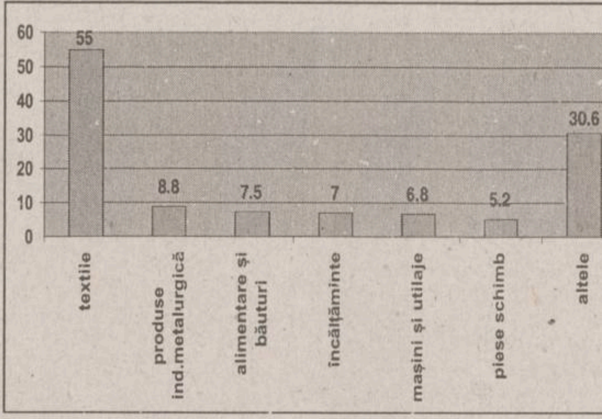

Metodologia de centralizare a datelor s-a schimbat față de anii precedenți, cînd acestea erau preluate din bilanțurile depuse de agenții economici. Datele referitoare la anul trecut au fost centralizate pe baza declarațiilor vamale făcute de agenții economici ieșeni la fiecare operațiune de export sau import la punctele vamale, eliminîndu-se astfel posibilitatea obținerii unor date incomplete prin neincluderea unor operațiuni în bilanțuri sau prin nedepunerea bilanțurilor. **(Constantin PAVEL)**

Cursul valutar crește sub privirile îngăduitoare ale BNR

■ ieri, moneda națională a pierdut 34 de puncte față de vineri ■ dealerii estimează o continuare a trendului crescător al cursului leu/dolar, evoluție care nu va fi foarte mult „deranjată“ de Banca Națională ■

Moneda națională și-a continuat deprecierea în raport cu dolarul și în ședința de luni, pe o piață liniștită, unde, potrivit dealerilor, nu s-a simțit prezența BNR. Dobînzile la o zi au variat în jurul a 34-38%, iar cele la o săptămînă între 37% și 40%, după ce pe tot parcursul săptămînii trecute atenția dealerilor a fost îndreptată spre piața monetară, unde pe fondul supralichidității, dobînzile au mers pe un trend descrescător. ***„BNR apare în piață de obicei cînd nu-i convine ceva. Dacă ar fi să analizăm la rece, dobînzile au stat relativ stabile, în jur de 38%, și nu a fost nevoie de vreo intervenție, în timp ce deprecierea de pe piața valutară nu a ieșit din canoanele acceptate de BNR“***, a comentat un dealer. Cursul oficial anunțat de BNR pentru marți este de 21.084 lei/dolar, cu 34 de lei mai mult față de ultima cotație a săptămînii trecute. Leul s-a depreciat, luni, și în raport cu celelalte două valute importante în schimburile comerciale ale României, marca germană și moneda unică europeană. Cursul leu/marcă a crescut de la 10.295 de lei/marcă, cotație valabilă pentru ziua de luni, la 10.398 lei/marcă, pentru marți, în timp ce euro poate fi schimbat la 20.336 lei, față de 20.136 lei cu o zi în urmă. Pe piața valutară interbancară, ședința a început în cotații de 21.080/21.090 de lei pentru un dolar, menținîndu-se la acest nivel aproape toată ziua. La închidere, în piață se efectuau tranzacții la 21.085/21.095 pentru un dolar. La casele de schimb, operatorii au urcat ușor cotațiile față de sfîrșitul săptămînii trecute, dar acest lucru nu a influențat volumul tranzacțiilor. La cumpărare, cursul a variat între 21.050-21.200 lei/dolar, în timp ce la vînzare acesta a oscilat între 21.220 și 21.350 lei/dolar. Marca germană a putut fi cumpărată de populație cu 10.300-10.400 de lei și a putut fi vîndută cu 10.000-10.250 lei.

Pentru ședințele următoare, dealerii estimează o continuare a trendului crescător al cursului leu/dolar, evoluție care nu va fi foarte mult „deranjată“ de BNR. ***„Această depreciere se pare că este agreată de BNR. Dacă se merge în acest pas, pînă la sfîrșitul lunii, vom vedea un curs de 21.250 - 21.300 lei/dolar“***, a conchis dealerul. ■

Tranzacțiile la Bursă au scăzut cu mai bine de o treime

Bursa de Valori a încheiat ședința de luni în scădere semnificativă, în condițiile în care volumul tranzacțiilor a fost cu 35% mai redus față de închiderea de vineri, iar aproape o treime din valoarea acestora s-a datorat SIF-urilor. Valoarea totală a tranzacțiilor s-a situat la aproximativ 2,16 miliarde de lei, la care SIF-urile au contribuit cu 699,7 milioane de lei. Indicele BET s-a stabilit la 529,92 puncte, iar indicele BET-C, la 493,37 puncte, ambii fără variații semnificative.

Și piața Rasdaq a încheiat ședința de luni pe fondul unei activități foarte reduse, fără tranzacții speciale și fără variații mari ale indicelui pieței, situație considerată de brokeri ca fiind expresia instalării în rîndul investitorilor a unei stări de așteptare, care s-a resimțit după începerea alegerilor locale, pe de o parte, iar pe de altă parte fiind provocată de recentele modificări în structura conducerii CNVM. Indicele Rasdaq a crescut cu 0,54%, la 693,57 puncte, însă lichiditatea acțiunilor a fost foarte redusă. Pe total, au fost tranzacționate 1.095.622 de acțiuni pentru 306 societăți, numărul total al tranzacțiilor fiind de 507, ceea ce înseamnă, în medie, mai puțin de două tranzacții pe o societate. ***„Lichiditatea foarte slabă se încadrează în trendul ultimelor zile“***, a declarat *Valentin Ionescu*, director de operațiuni la EuroInvest Vision. ■

Agențiile CEC care dau bani păgubiților de la Credit Bank

Începînd de mîine, cei 2.354 de foști depunători la Credit Bank vor intra în posesia sumelor depuse la această bancă, după cinci ani în care au stat cu ochii în soare. În Iași, banii vor fi distribuiți prin intermediul a patru agenții ale Casei de Economii și Consemnațiuni, în funcție de numărul de înregistrare a cererii depuse la Credit Bank. Astfel, cei care în perioada 17 aprilie - 3 mai 2000 au depus cereri de răscumpărare a banilor și au numerele de înregistrare între 1 și 1004 își vor lua banii de la sucursala județeană CEC Iași (de la Hală), cei cu numerele de înregistrare de la 1005 la 1612 se vor prezenta la agenția CEC din Piața Unirii. O altă parte din foștii depunători ai Credit Bank sînt programați pentru restituirea sumelor la agenția CEC din Tătărași (numerele 1613-2105), iar restul foștilor depunători de la agenția CEC de la Gara Iași (numerele cererilor cuprinse între 2106 și 2354). Pentru a intra în posesia banilor, aceștia trebuie să prezinte cererea depusă la Credit Bank, actul de identitate, precum și alte acte adiționale (certificate de deces sau de moștenitor, certificat de căsătorie). În Iași, cei 2.354 de foști depunători la Credit Bank au de recuperat 20,733 miliarde de lei. Ei vor putea opta între retragerea banilor „cash“ și depunerea lor la CEC. Din totalul celor care au avut depozite la Credit Bank Iași, circa 200 de persoane nu au depus cereri de retragere, majoritatea avînd de recuperat sume mici de bani, sub 500.000 de lei.

Foștilor deponenți de la Credit Bank li se vor restitui depozitele plus dobînda pînă la plafonul limită de 54,76 milioane de lei, plafon „majorat“ în acest an prin decizia Guvernului, de la 10 milioane de lei. Programul agențiilor CEC este între 7,15 și 19, și nu există o dată limită a retragerilor. **(Alina CORDUNEANU)**

Curs calculat de BNR, 19.06.2000

21.084 lei/dolar
10.398 lei/marcă
20.336 lei/EURO

BĂNCI	Dolar SUA C	Dolar SUA V	Marcă germană C	Marcă germană V
BCR (tel.230500)	20975	21125	10061	10443
BRD (tel. 213050)	20800	21800	9910	10800
BCIT (tel. 211740)	20500	21500	9981	10542
Banca Agricolă (tel.215965)	20950	21270	10150	10350
Banca Transilvania (tel.215011)	21080	21380	10100	10380
Banca Dacia Felix (tel.145630)	20950	21300	9900	10350
Banca București Alpha Bank (tel. 214780)	21030	21300	10200	10450

Casele de schimb valutar	Dolar SUA C	Dolar SUA V	Marcă germană C	Marcă germană V
Olimp (tel. 215524)	21160	21300	10130	10350
ACR (tel. 112345)	21250	21550	10200	10350
Nasty Exchange (115863)				
Tarom (tel.115309)	21220	21450	10150	10400
Romania Exchange (tel.147294,098/625512)	21250	21499	10230	10399

AGENDA BANCARĂ

Banca Transilvania ■ Sucursala IAȘI - str. Ghica Vodă 3A ■ Tel. 216770, 215011, fax: 216770

DOBÎNZI AVANTAJOASE LA DEPOZITE

Clienții Băncii Transilvania beneficiază acum de dobînzi mult mai atractive pentru constituirea de depozite

	Persoane fizice	Persoane juridice
1 lună	35%	31%
3 luni	38%	35%
6 luni	38%	35%
9 luni	36%	33%
12 luni	36%	32%
Suma minimă:	300.000 lei	25.000.000 lei

Dobînzile sînt ferme pe toată perioada contractului de depozit. Banca Transilvania nu percepe comision la depunerile de numerar.

Certificate de depozit cu discount:

dobînda nominală 34,40%/an
randament 37,64%/an
valoarea absolută a dobînzii de plătit pentru certificatele din:
seria B 1.000.000 lei 86.000 lei
seria A 500.000 lei 43.000 lei

Vă așteptăm la sediul băncii:
Luni - Vineri: 8.00 - 18.00; Sîmbătă: 9.30 - 12.30

BANCA ROMÂNĂ PENTRU DEZVOLTARE
GROUPE SOCIETE GENERALE

B.R.D. - G.S.G. PRACTICĂ DOBÎNZI ATRACTIVE LA DEPOZITELE PE TERMEN, constituite de persoanele fizice

Depozite cu plata dobînzilor	DURATA DEPOZITULUI 7 zile	14 zile	21 zile	30 zile	60 zile	90 zile	180 zile	270 zile	365 zile	730 zile	1095zile
- lunar (% pe an)	-	-	-	33	34	35	36	37	38	-	-
- la expirarea termenului (% pe an)	15	17	19	33	34,5	36	38,5	39,5	44	51	60

Dobînzile cuvenite pot fi capitalizate de către deponent - în cazul depozitelor cu plata dobînzilor lunar, sau automat - în cazul depozitelor cu plata dobînzilor la expirarea termenului. Prin capitalizarea dobînzilor, veniturile anuale corespund următoarelor randamante (dobînzi):

Termen	Nivel dobîndă obținut prin capitalizare, în cazul depozitelor cu plata dobînzilor: lunar (% pe an)	la expirarea termenului (% pe an)
1 lună	60.14	60.14
2 luni	60.14	59.50
3 luni	60.14	58.88
6 luni	60.14	58.35
9 luni	61.69	59.01
12 luni	63.25	60.00

Cod valută	Depozite cu plata dobînzilor	DURATA DEPOZITULUI 1 lună	2 luni	3 luni	6 luni	9 luni	12 luni
USD	- lunar	4,15	-	4,25	4,4	4,5	4,65
DEM	- lunar	2,4	-	2,5	2,6	2,65	2,7

Economiile populației pot fi fructificate, cu dobînzi atractive și în depozite pe termene mai mici sau mai mari, astfel:

- 7 zile - 15% pe an
- 14 zile - 17% pe an
- 21 zile - 19% pe an
- 24 luni - 51% pe an
- 36 luni - 60% pe an

BRD NU PERCEPE COMISIOANE la constituirea și desființarea depozitelor. Depozitele constituite de persoanele fizice sînt garantate potrivit Legii nr. 88/1997.

Monitorul

Editoriale

NAȚIONAL

Tigrii Daciei

Există un mesaj al recent încheiatelor alegeri, pe care electoratul a dorit să-l transmită clasei politice?

Odată cu turul al doilea, din punct de vedere tehnic, cel puțin, ultimele alegeri locale ale mileniului s-au încheiat. Cunoaștem deja numele aleșilor, ca și, în linii mari, procentajele obținute de fiecare partid în parte. Putem să ne facem deja unele impresii asupra tendințelor electoratului românesc. Acestea n-ar trebui marcate prea decisiv. Comportamentul electoral conține o destul de mare, uneori, doză de hazard și de versatilitate.

Lăsînd la o parte rata masivă a absenteismului, care face ca sondajul electoral să fie mai puțin edificator în ce privește tendința generală a societății românești, se pot face unele constatări de ordin mai larg. Prima dintre acestea se referă la tendința conservatoare a electoratului românesc. Dacă analizăm repede ce anume a căutat îndeosebi electoratul român în aceste alegeri, vom avea o imagine șocantă. În primării, regăsim aceleași figuri, se pare, condamnate pe viață în funcția respectivă. Perdanții sînt extrem de puțini. Mult invocata înnoire a clasei politice nu s-a produs și n-ar trebui să ne așteptăm ca ea să vină din această direcție. Cazul cel mai dramatic este cel al lui Sorin Oprescu, care părea să încarneze speranța unui PDSR renovat. Dar el a pierdut.

Este evident că, în marea majoritate a cazurilor, votul acestor „locale“ exprimă o evidentă tendință spre paternalism. Semnificativă este aici maniera în care a fost perceput rolul de sancțiune al votului. Cei mai mulți dintre cei mai contestați primari, moral vorbind, au fost realeși. Nici dl. Bulucea de la Craiova, nici dl. Lungu de la Brăila, nici chiar dl. Durbacă de la Galați (a pierdut abia în turul doi!), pentru a nu ne mai referi la celebrul caz Sechelariu de la Bacău, n-au plătit cel puțin pentru comportamentul lor public, adesea arbitrar și lipsit de respect față de regulile unei societăți normale. În toate aceste cazuri, electoratul a refuzat sancțiunea morală.

Este foarte posibil ca, prin aceasta, electoratul să ne fi semnalat că nu mai dorește nici un fel de schimbare, mai bine spus că dorește un fel de revenire la un trecut securizant, cînd pîinea era patru lei și roșiile tot pe acolo. Majoritatea electoratului românesc nu mai vrea să experimenteze, să caute lideri și direcții noi. Trecutul, dacă acesta nu mai poate fi cel de sub Ceaușescu sau Antonescu, măcar să fie cel de sub Iliescu, apare ca noul viitor radios al lumii românești.

O altă constatare este tendința de apariție a unor localisme. „Tigrii Daciei“, cum se auto-intitulau, duminică seara, la Iași, mai mult sau mai puțin ironic, cei din Partidul Moldovenilor, exprimă un sentiment de forță la nivel local al unor formațiuni mici sau al unor formule electorale structurate în jurul unui lider. Aceste aranjamente politice locale, care exprimă un amestec de populism, naționalism, anti-politicianism, reprezintă o șansă pentru candidații independenți sau pentru cei reprezentînd formațiunile politice minuscule. Cazurile cele mai semnificative sînt, aici, Constanța, Miercurea Ciuc, Reșița, dar și Iași sau Cluj. În acest caz s-au votat persoanele, dar el exprimă și un vot contra clasei politice.

Faptul ne arată însă dificultatea partidelor importante de a găsi figuri marcante capabile și doritoare să cîștige alegerile. Este mult mai simplu pentru un politician de a face politică generală, candidînd pe o listă de partid, la alegerile parlamentare, decît de a se angaja într-o asemenea luptă. La rîndul lor, partidele nu par să fie capabile de a „inventa“ personaje politice noi. Chiar PDSR, marele beneficiar al noului val de simpatie politică a românilor, n-a adus, în general, noi figuri în viața publică locală: de cele mai multe ori, PDSR i-a recuperat pe oportuniștii de stînga și nimic mai mult.

Tentația localistă n-a pus cu totul în umbră votul ideologic, care a fost mai evident în cazul primului tur de alegeri, atunci cînd au fost aleși consilierii locali și cei județeni. Din această perspectivă, pare evident că PDSR este marele cîștigător al acestor alegeri, ceea ce-i poate oferi un bun atu psihologic pentru alegerile generale. Totuși, acest vot ideologic în favoarea sa nu trebuie supralicitat. El este rezultatul unui cumul de factori, printre care cel mai important este genealogia sa de „partid unic“, capabil să integreze orice candidat, mai cu seamă pe cei conservatori, care, de altfel, au luat cu asalt, în lunile din urmă, PDSR, odată cu dispariția micilor partide de stînga, de felul PSM, PS, PDAR sau chiar PUNR.

Dar surpriza acestor alegeri nu este PDSR, ci Partidul Democrat. Această formațiune este un partid de cadre, care are o bună mașină electorală. Din acest punct de vedere, partidul lui Traian Băsescu este cel mai modern partid românesc, comparabil doar cu UDMR. PD știe să facă o campanie electorală, să-și concentreze eforturile, să-și susțină imaginea, dar mai ales să-și aleagă și să-și promoveze candidații. Totuși, este greu de spus dacă poziția sa de astăzi, de al doilea partid la nivel local din România, se va reproduce și la alegerile generale. PD nu are un electorat stabil. El este partidul tipic de centru, care poate lua voturi de peste tot, ca urmare a combinației sale de populism, moderație și capacitate organizatorică.

Florea IONCIOAIA

INTERNAȚIONAL

Bătălia pentru lege

Compania Microsoft a trebuit să suporte o decizie deosebit de dură în procesul anti-trust intentat de statul american. Această hotărîre poate marca începutul instaurării legii și ordinii „noii economii“ promovate de Statele Unite

Miliardarul american Bill Gates și-a văzut compania pusă la colț de decizia unui judecător din Washington. Microsoft va trebui să se divizeze în două companii mai mici ce nu vor avea voie să colaboreze în nici un fel în viitor.

Pentru cei care nu prea au legătură cu lumea calculatoarelor și mai puțin cu Internetul, lucrul acesta nu înseamnă prea mult. Doar că statul american a decis să penalizeze, în baza unei legi vechi de o sută de ani, una din cele mai prospere companii din domeniul informaticii.

Microsoft este simbolul noii economii americane. Valoarea acestei companii și modul în care ea a reușit să se impună pe piață sfidează orice model aplicat pînă acum. Compania lui Bill Gates este un simbol al inteligenței umane valorizate. Produsele comercializate de acest gigant al industriei informatice pot fi întîlnite în aproape orice calculator de birou din lumea întreagă. Sistemul de operare Windows este folosit de peste 90% din calculatoarele personale, iar produsele din gama Microsoft Office sînt un model pentru toți producătorii de soft în ceea ce privește facilitățile oferite utilizatorilor într-un anumit domeniu. Aceste două produse sînt doar vîrful aisbergului atunci cînd vorbim de Microsoft. Numeroase alte produse, cum ar fi jocurile sau accesoriile pentru calculatoare sau diverse servicii pentru Internet, se bucură de un succes deosebit pe piață.

Acest model al succesului în afaceri este acum pus la zid de către justiția americană. Motivul - unul destul de complicat. În dorința de a-și înfrînge concurenții de pe piața browserelor pentru Internet, Microsoft s-a folosit de monopolul din domeniul sistemelor de operare pentru a impune propriul produs denumit Internet Explorer. Nimeni nu contestă faptul că acesta este, la ora actuală, cea mai bună realizare în domeniu, dar acest succes a dus la falimentarea firmei concurente Netscape.

La rîndul său, acum, Microsoft este obligată să plătească pentru acest succes. Decizia judecătorului ce a condus procesul dintre Microsoft și statul american este dură: separarea companiei în două firme mai mici ce nu vor avea voie să colaboreze în nici un fel în viitor. Trecînd peste poziția specialiștilor în informatică, în frunte cu unul dintre foștii conducători ai Netscape, care au afirmat că divizarea este cel puțin arbitrară, este foarte clar faptul că s-a dorit ca prin aceasta să se dea un exemplu.

Statul american trebuia să ofere un exemplu foarte concret în ceea ce privește dezvoltarea „noii economii“, precum și regulile ce o vor guverna. Era imposibil de conceput scoaterea din ecuație a autorității statului. Aceasta este singura capabilă să impună ordinea. Ori, cum „noua economie“ tinde să nu mai recunoască vechile concepte care definesc autoritatea statului, acum era momentul cel mai bun pentru ca una din cele mai importante firme să fie dată drept exemplu. Microsoft a fost candidatul perfect pentru așa ceva.

Poate că apelul înaintat de compania lui Bill Gates va avea sorți de izbîndă odată cu schimbarea din toamnă a administrației de la Casa Albă. Cert este că, în acest moment, Statele Unite și-au exprimat foarte clar intenția de a nu scăpa de sub control această „nouă economie“ ce îi poate consolida poziția de lider al economiei mondiale în noul mileniu. Legea și ordinea, două atribute ale autorității statului, au debutat și în „noua economie“.

Cristian RACU

IREALITATEA IMEDIATĂ

Decăderea afectivității

Vasile BAGHIU

Se petrece în lumea noastră un fenomen suficient de semnificativ pentru nivelul la care ne situăm din punct de vedere afectiv. Și nu mă refer la altceva decît la cinism. Cinismul acestei lumi despre care scriu aici este rezultatul (mi se pare limpede acest lucru) unei epoci foarte agresive, rezultatul acțiunii premeditate și brutale a comunismului asupra omului, dar faptul că astăzi nu se observă o ameliorare din acest punct de vedere este îngrijorător.

Afectele, sensibilitatea unei comunități, a unei etnii, a unei națiuni pot fi observate cel mai bine în poezie. Poeziile din perioada medievală, de pildă, avînd ca temă dominantă femeia, dau seama atît despre cavalerismul epocii, cît și despre o afectivitate atît de intensă încît își căuta modalități de expresie fie în exaltarea onoarei (și de aici a duelurilor), fie în poezie. De asemenea, în perioada de afirmare a romantismului, preocuparea poeților pentru soarta poporului din care făceau parte, dar și viziunea (aproape extraterestră în omenescul ei) asupra iubirii dovedesc că sentimentele aveau o intensitate și o autenticitate fără dubii.

Dacă poezia este barometrul afectivității, să încercăm să observăm ce se întîmplă astăzi cu acest barometru.

Din nefericire, se pare că nici farmecul femeii, nici patria nu mai stîrnesc poeților vreun interes. Poezia care se scrie acum conține în ea atîta cinism încît cineva care ar pica din lună și nu ar avea, pentru a cunoaște lumea noastră, decît poezia ar spune că a picat într-o lume stresată.

Cinismul acestei lumi, pentru că nu se poate contesta așa ceva, provine probabil de la imensa cantitate de utilitarism care a fost inoculată în viața de zi cu zi și în conștiințe. Utilitarismul nu ar fi un lucru rău, firește, dacă ar fi autentic, în sensul de a fi expresia muncii eficiente, dar avem de a face de fapt cu un fel de monstruoasă combinație între materialismul (preluat de comuniști din filozofie și coborît în ideologie) și despiritualizarea în masă.

Marginalizarea culturii în programele tv, faptul că lectura, datorită apariției internetului, televiziunii (la noi, să ne înțelegem, televiziunea a devenit o realitate abia după 1989), dar și din cauza școlii (care iese greu din clișeele de pînă acum), este o activitate lipsită de prestigiu în rîndul tinerilor; toate acestea duc la un comportament aberant. Aberant este să zîmbești ironic la exaltarea patriotică sau la inflamarea erotică a poeților pașoptiști, dar și a poeților care au urmat, chiar pînă în zilele noastre. Ceea ce s-a înțeles în școală prin poezie patriotică are legătură fie cu romantismul sau cu perioada interbelică, fie cu propaganda comunistă. Astăzi, discursul patriotic a fost confiscat de politic și convertit în demagogie. Poezia se pare că a fost eliberată, în sfîrșit, de funcția ei socială, militantă, ideologică. Faptul este deosebit de încurajator pentru că s-ar putea să fie semnul unei maturizări a literaturii noastre în general și a poeziei în special.

„Poezia care se scrie acum conține în ea atîta cinism încît cineva care ar pica din lună și nu ar avea, pentru a cunoaște lumea noastră, decît poezia ar spune că a picat într-o lume stresată.“

Numai că ceea ce le-a rămas de făcut poeților este, conform unei false convingeri și după cum se poate observa, să parodieze stilul poeziei numită patriotică, să-și bată joc pur și simplu atît de poezia avînd ca temă țara și căreia nu i se poate nega o simțire autentică (Alecsandri, Eminescu, Goga, Blaga etc.), cît și de versificările patriotarde proliferate în perioada comunistă. Parodierea, demitizarea sînt, de altfel, trăsături definitorii ale postmodernismului. Există și un caz particular al fenomenului. În Basarabia și în Bucovina, imediat după 1989, dar și în perioada dezghețului perestroikist, poezia patriotică, în înțelesul ei clasic, scrisă de poeți din generația lui Grigore Vieru, a avut rolul ei însemnat în trezirea conștiinței românești, chiar dacă, ulterior, această generație a fost confiscată de demagogie.

Așadar, ceea ce înțeleg astăzi majoritatea oamenilor prin poezie patriotică nu mai înseamnă nimic. Genul acesta de poezie stîrnește zîmbete chiar oamenilor cu o brumă de cultură și este un motiv de glume pentru noua generație.

Întrebarea ar fi dacă tema mai are vreun viitor, iar răspunsul meu este pozitiv. Tema patriei poate fi tratată nu numai solemn sau parodic. Cine a citit poemele lui Whitman și suficient de multă poezie americană din secolul douăzeci a putut constata că America, în înțelesul ei de patrie, este prezentă în texte poetice fără să deranjeze pe nimeni, ceea ce demonstrează că bunul simț poetic poate transforma orice temă (oricît ar fi ea de compromisă) într-un prilej de a scrie poezie de bună calitate. Nici o temă, niciodată, nu este inaccesibilă pentru un poet autentic. Sînt convins că patria va mai funcționa ca semnificat al poeziei, însă într-o zonă care exclude atît entuziasmul romantic, cît și zeflemeaua postmodernă.

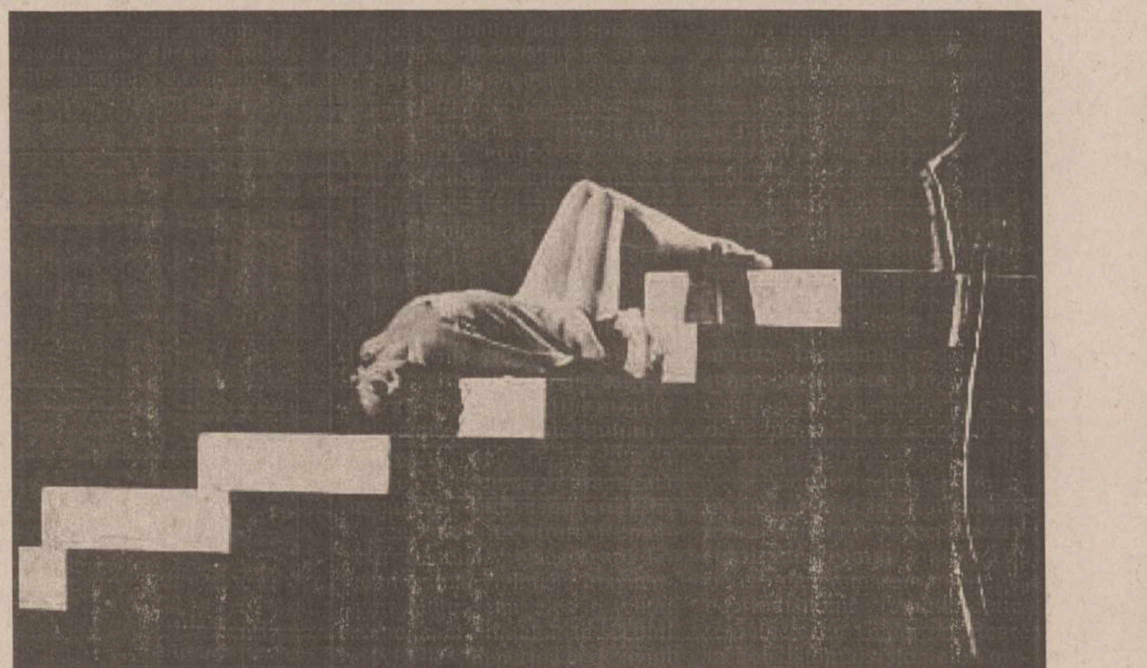

Același lucru se întîmplă și cu poezia de dragoste. Prinsă, cum spuneam, în devălmășia unei epoci de cinism, ea devine o continuă încercare tembelă de a demonstra că femeia, „iubita poetului“, cum se spune la școală, este o ființă pămînteană, cu destule defecte, iar „poetul“, așa cum se vede din acest tip de poezie, este bărbatul plictisit și cinic care acceptă (din plictiseală și cinism) o „relație“ la care se arată indiferent. Se poate spune că în poezia de azi sexualitatea a înlocuit afectivitatea, utilitarismul a înlocuit idealismul, misoginismul a înlocuit cultul feminității. Iar faptul în sine că femeia a devenit, în poezie, „obiectul unei relații“ și nu mai este substanța unei povești de dragoste este un semn al decăderii lumii în care trăim. O decădere vizibilă cu ochiul liber și la care privim cu indiferență, dar și cu neputință. O decădere a afectivității. ■

VIAȚĂ DE TELEMAN

Goluri, voturi, belele...

Bogdan ULMU

Domne', fu o săptămînă taaaare agitată, aia de trecu! Păi se poate să înghesui în cîteva zile și meciul României, și alegerile-tur-doi, și secete, și ploi, și greve, și alte tărășenii (incendii, par egzampl)?! ■ Io zic (că) să le programăm judicios pe viitor, că inima & plexul românului nu-s de oțel!... ■ Iaca, unu' sună la Pro Tv și-ntrebă: „Ce fac io acu' făr' de tembelizor - că-l aruncai pe fereastră cînd primirăm golu'?“ ■ Dilemă: să ții în casă un aparat care e în stare să arate nenorociri ori devii demn, ne-meschin și-l azvîrli în capul trecătorilor? ■ Dacă aș mai avea bani să-mi cumpăr unul, l-aș arunca și eu pe al meu, că mare nenorocire se petrecu în minutul 94! După ce i-am dominat tot meciul pe portughezi, să ne vîre o boabă în ultimele secunde ale prelungirilor! Ptiu! ■ Și ne plîngeam de arbitrajul din meciul anterior... ■ Culmea, cînd am fost persecutați de arbitru am făcut *egal;* cînd am beneficiat de un fluierător corect luarăm bătaie! ■ Ce speranțe să mai ai diseară? Doar o minune ne mai poate salva! ■ Da' la omu' sărac nici minunile nu trag și mai cade și cu nasul în produsul intern brut... ■ Să-i mai lăsăm pe fotbaliști, că *ei* joacă și *noi* facem infarct - diviziune social/hobbystă a muncii destul de bizară... ■ Să trecem la alegeri: domne', după ce toată săptămîna îi văzui pe Oprescu & Băsescu (acești Bony și Sache ai luptei politice) tupeiști și reciproc-calomniatori, iaca, pînă la ora la care bat aceste rînduri (cînd spun *bat,* știu eu ce zic: că veștile astea nu-s cuminți, merită bătute!), se pare că purtătorul de chelie îl detronă, la „mustață“, pe încercănat ■ Și ce e interesant: de unde PDSR era sigur că a dominat întreaga Românie, iaca, azi se constată că a cîștigat în localitățile mici; la Iași, Cluj, Timișoara, Constanța, Oradea, Tg. Mureș, București ieșiră primari ai altor formațiuni politice ■ Sigur, și nea Nelu și protejatul său Sorin anunțară bucuroși că ei ieșiră la *sectoare:* felicitări, atunci! ■ Da' unde-i fudulia d'anțărț?... Hm! ■ Cum nu ne ajungeau belelele, veniră și seceta dură (de se puse Guvernul să dea decret de zăpușeală), apoi ploile (care făcură stricăciuni în Buzău, par egzampl)... ■ Cînd nu e inundație e secetă: tertium non datur ■ Apoi, veni și greva celor din Conel: duminică seara, la Pro Tv, Cristian Tudor Popescu zis-a bine: în România au mai rămas două vestigii ale comunismului - Conelul și Romgazul. Sînt monopoluri și fac ce vor ■ Eu aș adăuga și nenorocita SNCFR, că-n plus am și ghinionul de-a fi navetist ■ Cît m-am rugat să ajungă Băsescu primar! (poate vine un ministru mai gospodar la transporturi) ■ Apropos de navetiști: niște sătmăreni blocară calea ferată pe motiv că nu le convine noul mers al trenurilor. ■ Cum în România nu mai există nici o autoritate, poate bloca oricînd, oricine, orice, nu? ■ Fiindcă tot am dat exemplu de divertismente idioate pe micul ecran, e timpul să dau și un exemplu bun: cel de duminică seara de pe Tv 1 - grupul Divertis. Un spectacol de bun gust și profesionalism. Îi felicit pe băieți fiindcă au știut să nu coboare ștacheta și să nu intre în competiție cu d-alde Garcea, Tociu, Paler et. comp. ■ Într-un fel, e jenant pentru Draga Olteanu & Bitănescu să fie surclasate de niște autodidacți, nu? ■ Plecă și prințesa Caradja de la ***Duminica în familie:*** te cred ■ Gaițele alea care-o flancau n-o mai lăsau să deschidă gura (că o prințesă nu turuie cînd spune ceva, precum cei care vînd vite în Australia.) ■ Uraaaa... Am bătut telenovelele! Madam Tatu face niște emisiuni de te doare capul, în care întrebarea de bază este „cînd ați observat că vă înșeală?“; mai are una de același bun gust: „Ați simțit nevoia să vă răzbunați?“ ■ Păcat că Pro Tv-ul, din dorința de-a crește în audiență, aduce asemenea gospodine pe post de moderatoare... ■ La fel, emisiunile în care Milu Hossu se pupă cu toți cîntăreții îmbrăcați în strai popular... ***Steaua ta norocoasă*** - care a devenit de neurmărit... ■ Da' are și Tv 1 aia cu vedetele de doi bani ***(Ploaia de stele)***... ■ Antena vine și ea în topul invers cu cuplul Teo/Mircea, doi nedescărcați de vorbe care profită că le merge microfonul două ore... ■ Da' cine ne pune să ne uităm la emisiuni proaste? Putem să privim meciuri bune! ■ Printre care sper să se numere și cel de diseară ■ Dacă nu, un sfat: nu aruncați tembelizorul pe fereastră, căci cu patru-cinci milioane stați zece zile la munte, cu familia ■ Ea, oricum vă va fi recunoscătoare... Hai România!!! ■

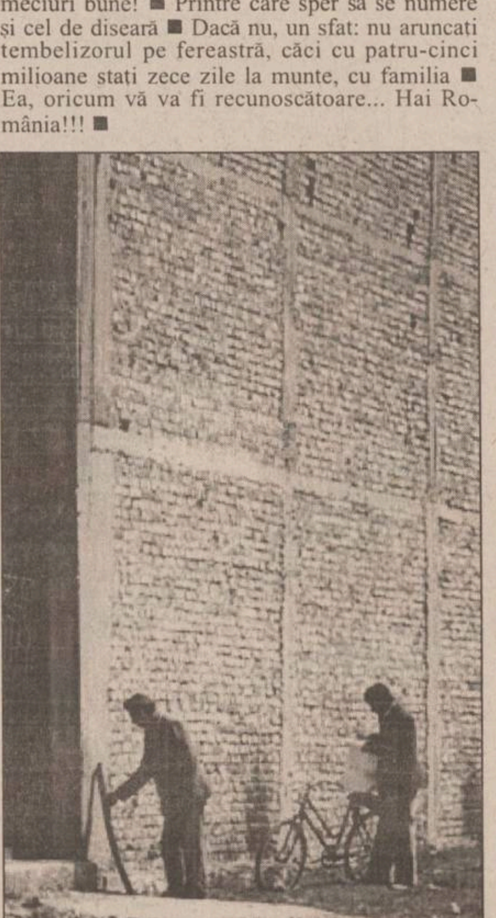

WEBSTORIES

„Cultura noastră indivizibilă“

Mihail VOICU

Recent, în „Metafore matematice“ („Monitorul“ din 06.06 2000), spre final, dorind să precizez cît mai lapidar locul matematicii în universul cunoașterii, am ales un citat din A. L Hammond care spune că matematica face parte din „cultura noastră invizibilă“. Dintr-o eroare de tehnoredactare și de corectură, pe care nu o mai consider regretabilă (din motive pe care le veți vedea în continuare), dar pe care mi-o asum în totalitate, în textul publicat, citatul cu pricina a apărut sub forma: „cultura noastră indivizibilă“. Trebuie să mărturisesc că inițial, la citirea textului tipărit, surpriza produsă de această eroare a fost destul de neplăcută. Pentru că eroarea respectivă nu are, așa cum se întîmplă de obicei, nici un element autocorector care să-l conducă pe cititor spre o formă cît de cît apropiată de cea originară; aproape nimeni nu poate măcar bănui că acel „indivizibil“ trebuie citit „invizibil“. Mai apoi mi-am dat seama că jocul hazardului, ca într-o comedie a erorilor (umane - errare humanum est!), a condus la unul din marile deziderate perene ale culturii : indivizibilitatea - așa cum a fost ea concepută și practicată în cultura Antichității (grecești) și reeditată în cultura Renașterii. De atunci, o segregare din ce în ce mai vizibilă a împăienjenit cultura, mai ales în vastul domeniu al științelor. În secolul al XIX-lea, în perioada de avînt a tuturor științelor, sub influența mecanicii newtoniene și a spiritului laplacean, care explicau fenomenele naturale prin jocul entităților elementare, guvernate de legile „oarbe“ ale naturii, și ca urmare a complexității fenomenelor, cercetarea științifică a avut în mod natural un caracter analitic. Pe această cale s-au obținut în toate științele cantități considerabile de cunoștințe. Cînd aceste cantități de cunoștințe au atins un anumit nivel, în anumite domenii ale științei, de exemplu în automatică și în neurofiziologie, dincolo de sau peste orgoliile specializării, s-a observat că, oricît de numeroase ar fi cunoștințele asupra unor elemente disparate, ele nu permit înțelegerea funcționării sistemului pe care acestea îl formează.

Sistemul posedă proprietăți noi, pe care elementele componente nu le au (în mod necesar), dar care rezultă din relațiile (conexiunile, comunicațiile) dintre respectivele elemente. S-a cristalizat astfel concepția sistemică potrivit căreia analiza părților și proceselor elementare este o etapă necesară dar nu și suficientă în studiul sistemelor. Un sistem este un complex de elemente în interacțiune. Ceea ce este relevant în acest context este faptul că s-a ajuns la aceleași idei, relativ concomitent, în diverse domenii științifice: fizică, chimie, științe tehnice, economie, biologie, sociologie, psihologie etc. Progresele obținute în aceste domenii au marcat începutul extinderii schemelor noastre conceptuale pentru a ține seama de sisteme, de legile care le guvernează și de izomorfismele dintre diverse categorii de sisteme. Și nu întîmplător instrumentul și totodată liantul concepției sistemice este matematica, ea însăși generatoare a unei concepții sistemice (amintesc aici teoremele lui Gõdel privitoare la consistența sistemelor matematice, a căror aplicabilitate a depășit de mult limitele matematicii).

Încă o dată, nu regret eroarea comisă. Măcar și pentru faptul că „vocea păcătosului adevăr grăiește“ și pentru că prin concepția sistemică avem o șansă să revigorăm „cultura noastră indivizibilă“. ■

❖ PULS ❖ PULS ❖ PULS ❖ PULS ❖ PULS ❖ PULS ❖ PULS ❖ PULS ❖ PULS ❖ PULS ❖ PULS ❖ PULS ❖ PULS

Trădări și reîmpăcări la negocierile pentru cejeu

Așa cum v-am mai spus, zilele astea au loc niște febrile negocieri pentru fonctiile dă conducere de la cejeu. Deja s-au conturat două alianțe, una mai numeroasă doar cu una bucată consilier decît cealaltă. Cea majoritară este formată din pedesereu, apereu și peremeu, iar cealaltă - din cedereu, pemeu și restu' lumii. În cazul în care cîștigă bătălia tabăra cu pedesereii, pare-se că președinte al cejeului va fi domnul Flaișnetăr. Zvonerii de profesie ne-au aruncat însă o pastilă cum căci ar putea pentru ca să se întîmple un caz de trădare în rîndul apereilor, caz în care balanța va înclina înspre tabăra pemeilor și-a cedereilor. Iar dacă va cîștiga confruntarea această a doua echipă, președinte va fi ales Spiridon Permanent, iar unul dintre vici va fi, surpriză, însuși ex-perfectul Vittanno Carridi. Zicem ex fiindcă respectivul tocmai și-a depus demisia din funcția de perfect iar aceasta a fost acceptată în secunda doi de către șefii de la Bucale. Archie Tănase, cel carele ocupă funcția de cetățean obișnuit atașat pe lîngă rubrica noastră, a dorit neapărat să-și exprime opiniunea despre acest eveniment, așa că o să ne abatem nițel de la subiectul principal, cel cu negocierile de la cejeu, și-i vom da cuvîntul, urmînd ca, după scurta sa intervenție, să revenim. Domnul Archie, vă ascultăm. „Bună ziua, stimați cititori. Dom'le, în legătură cu demisia acceptată, n-aș vrea decît pentru ca să remarc un singur lucru. Cînd s-au văzut cu demisia pe masă, ăia de la Bucale n-au zis nimic de genul: «Vai, domnu' Vittanno, da' cum se poate să plecați tocmai dumneavoastră, care ați făcut atîtea lucruri pentru giudețul pe care l-ați condus atîta vreme, cît și pentru întreaga țară? Da' vă rugăm foarte, foarte frumos să mai rămîneți în funcție. În genunchi vă implorăm să vă mai gîndiți nițel înainte de a face acest pas. Nici nu încercăm să ne imaginăm cum ar fi dacă ar trebui să ne descurcăm fără serviciile dumneavoastră. Hai, chiar acuma pe bune: pliz, nu vă dați demisia». Nu, nimic din aceste lucruri nu s-a întîmplat. Pur și simplu i-au aprobat demisia și gata. Iar acu' aș vrea să închei comentînd despre această observație a mea zicînd «no comment»“.

Să revenim în studiou, asta..., în birou. Ziceam că s-ar putea ca unul din aperei să trădeze și să treacă în cealaltă tabără. Da, da' tot potrivit zvonerilor de care ziceam, nu-i exclus nici ca unul dintre peneleii din tabăra doi să trădeze, caz în care iar se înclină balanța înspre pedeserei. În sfîrșit, om trăi și-om constata ce s-o mai întîmpla.

ULTIMUL VAGON POȘTAL

Minusuri la capitolul alegeri

Alegerile locale au trecut. Învingătorii, ca și învinșii, sînt cunoscuți. Analiștii politici trag concluzii, în timp ce febra alegerilor generale începe să crească, deși în noiembrie vremea va fi rece. Dar nu despre acestea voi scrie, ci despre modul în care au fost pregătite alegerile locale. În mare, spun unii, bine. Alții afirmă contrariul, deoarece așa și este. Dacă actele normative sînt precise, clară nu a fost strategia organizatorică, cel putin la nivelul municipiului Iași și poate chiar și în județ. În acest sens, vom exemplifica prin observațiile noastre.

În data de 19 mai, la orele 16.00, au fost convocați președinții și vicepreședinții celor 197 de secții de votare din municipiul Iași în „marea sală" de ședințe a Primăriei. Am pus în ghilimele „marea sală" care pentru cele aproximativ 400 de persoane s-a transformat într-o cutie cu sardele. Instalația de sonorizare nu a funcționat, iar cei care făceau întrunirea au făcut eforturi pentru a fi auziți și înțeleși. Întrebarea firească este: de ce organizatorii nu s-au gîndit că sala va fi prea mică pentru numărul de persoane convocate? Situația s-a repetat și în ziua de 15 iunie, cînd s-a făcut instruirea pentru al doilea tur de scrutin. Pe data de 24 mai, a fost marea instruire pe județ la Casa de cultură a sindicatelor. Fiecare dintre responsabili a spus ce a avut de spus. Dar nu s-a făcut o demonstrație practică a felului în care trebuie completate procesele-verbale, documentele de bază ale scrutinului. Cînd am discutat cu un membru al Biroului Electoral Municipal, mi s-a răspuns că nimeni nu s-a gîndit la un astfel de exercițiu practic.

În dimineața zilei de 5 iunie, începînd cu ora 2, au început să sosească la centru președinții și vicepreședinții, cu saci plini cu buletine de vot exprimate și anulate etc. Esplanada din fața Primăriei s-a transformat, timp de 12 ore, într-un depozit în aer liber. Vicepreședinții păzeau „comoara" din saci pînă cînd o echipă de militari venea să o ridice la un ordin dat de un superior pe nu știu ce criterii.

Practic, aici s-a manifestat unul dintre lipsurile organizatorice. Dacă s-ar fi făcut o planificare defalcată pe ore a secțiilor de votare, s-ar fi evitat îmbulzeala de la predarea documentelor. La ușa Biroului Electoral Municipal, pe hol, zeci și zeci de președinți au stat într-o căldură sufocantă, ore întregi, pentru a intra la verificarea și predarea proceselor-verbale și a buletinelor de vot nule. În al doilea tur de scrutin s-a făcut, oarecum, ordine.

Pe holul unde se aștepta, la primul tur de scrutin, pînă la orele 7.00, nu a fost nici un scaun. Persoane obosite, unele suferinde, care au vrut să-și completeze micul buget de familie prestînd această activitate, au fost tratate cu dispreț. Să nu aduci măcar zece scaune și o masă în acel hol, unde să se așeze un pic cei obosiții, mi s-a părut un gest inuman din partea organizatorilor. În turul al doilea, situația nu s-a mai repetat.

S-a văzut clar că „statul major" constituit pentru alegerile locale din primul tur nu a avut o strategie coerentă și o logistică pe măsura actului politic pe care l-a organizat. Probleme au fost și în multe secții de votare cu număr mare de alegători. O singură urnă mare nu a fost suficientă. Dacă s-ar fi prezentat 70-80% dintre alegători la vot, ar fi fost necesare două urne mari. Cabinele de vot nu au avut lumină suficientă. În sălile de clasă, cabinele au fost montate lîngă perete, iar becurile luminau din mijlocul clasei, încît în cabină se strecura o lumină filtrată de perdelele cabinelor de vot. Deși s-au anunțat la centru aceste deficiențe, nu s-a rezolvat nimic. La acestea se mai adaugă omisiunile din lista permanentă a mii de alegători, afișarea listelor la înălțime pe geamurile școlilor și scrisul abia vizibil din cauza proastei imprimări la calculator. Din atîtea minusuri organizatorice menționate se poate învăța lecția pentru alegerile prezidențiale și parlamentare din toamnă. În acest sens, propun

organizarea instruirilor viitoarelor birouri electorale de circumscripție în mod corespunzător, asigurarea secțiilor de votare cu cîte 3 urne mari: una pentru Președinție, una pentru Senat și una pentru Camera deputaților, pentru a se evita amestecul buletinelor de vot. Apoi să fie asigurat un iluminat corespunzător în secțiile de votare, o planificare a secțiilor la predarea materialelor, precum și mărirea aparatului organizatoric de preluare a documentelor de la secții. Ceea ce s-a întîmplat acum sperăm să nu se mai repete și la toamnă.

Cornel CORDENARU

DIN TELEFOANELE ȘI AUDIENȚELE ZILEI

Acționar la Antibiotice

■ *Aglaia Arhip, str. Primăverii nr. 21 - Iași:* „Sînt pensionară, am certificat de acționar la Antibiotice și vă rog să vă interesați ce trebuie să fac pentru a primi banii ce mi se cuvin".

Doamna Cerasela Moraru, de la compartimentul «Acționariat și relații cu piața de capital» a S.C. ANTIBIOTICE S.A. Iași vă recomandă să sunați la numărul de telefon 220040, interior 570 sau 583, unde veți primi lămuririle necesare.

Anunțați orice defecțiune la Conel, la 929

■ *Victor Aprodu, b-dul Chimiei 33 - Iași:* „Pe bulevarbul Chimiei e întuneric de parcă am fi în pădure. Conel trebuie să procedeze în așa fel încît să fie iluminat întregul oraș; de ce nu se procedează cu toți la fel? Cartierele Tătărași și Tudor sînt frumos luminate, dar noi, cei din cartierul Metalurgiei, nu sîntem tot cetățeni ai Iașului?"

Inginerul Lucian Luca, purtătorul de cuvînt a Conel, răspunde întrebării dumneavoastră: „Ca urmare a sesizării domnului Aprodu, am efectuat verificări în două seri, ocazie cu care s-a constatat că iluminatul public funcționa normal. Folosesc acest prilej pentru a-i ruga pe consumatori ca, imediat cum constată o defecțiune, avarie sau situație anormală, să sune la 929, pentru a interveni, în caz că se întîmplă ceva".

Ieșirea la pensie

■ *Georgeta Coceschi, str. Cerna nr. 6A - Iași:* „Soțul meu lucrează la ASIMET din 1967, ca mecanic de locomotivă, și pe 8 iunie a împlinit 54 de ani. Este în grupa a doua de muncă și aș vrea să aflu cînd are dreptul să iasă la pensie".

„Domnul Coceschi poate ieși la pensie la împlinirea vîrstei de 54 ani dacă are minimum 24-25 de ani vechime în grupa a II-a de muncă, cu program 100%". Răspunsul l-am primit de la doamna Paraschiva Cogan, director general adjunct cu probleme de protecție la Direcția Muncii.

„Furați, dar furați cu acte"

■ *Ion Chirvase - Iași:* „Mass-media nu a explicat suficient ce înseamnă votările, și nu că n-ar fi esențial, pentru că e important cine iese primar, ca persoană, dar despre Consiliul Județean, care este un miniparlament, nu s-a scris nimic. Lumea nu cunoaște care e rolul consilierilor și ei se bat cu pumnu-n piept că fac și dreg. Astfel că, la marile scandaluri care sînt în România, problema se pune așa: s-a furat sau nu? Nu spunem nimeni tranșant, și asta mă deranjează. Dacă răspunsul e da, nu recunoaște nimeni, toți spun «în temeiul legii». Vin alegerile parlamentare, legile sînt făcute alambicat, în așa fel încît corespund intereselor de grup sau personale. Trecem la nu; dacă n-a furat nimeni, unde-s banii? Toți «specialiștii» spun să luăm de la buget sau, vorba lui Văcăroiu, un «împrumut public». Asta ce înseamnă? Că se ia din buzunarul cetățeanului fără voia lui, nu? Sînteți de acord să dați din buzunar pentru cei de la FNI sau mai știu eu care? Oamenii nu cunosc toate mișcările lor subterane și de aceea cred că presa ar trebui să explice. Din toată această situație neclară reiese o lozincă: «furați, dar furați conform legii, furați cu acte!»".

Rodica BÂRZU, Aurel OANCEA

Programul cinematografelor 16.06 - 22.06.2000

VICTORIA

„Erin Brockovich"

Producție SUA, 2000, dramă inspirată dintr-un caz real. Cu: Julia Roberts, Albert Finney, Peter Coyote. Premieră. Tarife: 7.000 lei (orele 9); 12.000 lei (orele 11,15; 13,30; 15,45; 18; 20,15).

REPUBLICA

„Infernul"

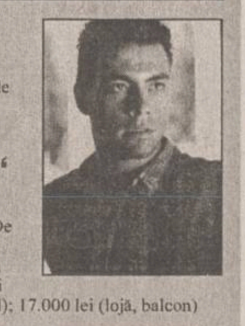

Producție SUA, 1999, thriller. Cu Jean-Claude Van Damme. Orele 9; 13; 15; 17.

„Înscenarea"

Producție SUA, 1997, comedie. Cu: Robert De Niro, Dustin Hoffman, Woody Harrelson. Ora 19,00. Tarife: 7.000 lei (ora 9); 12.000 lei (stal); 17.000 lei (lojă, balcon)

COPOU

„Plăcintă americană"

Producție SUA, 1999, comedie. Cu: Jason Biggs, Chris Klain, Tara Reid. Orele 9; 11; 13; 15; 17.

„Instinct"

Producție SUA, 1999, thriller psihologic. Cu: Anthony Hopkins, Cuba Gooding Jr., Donnald Sutherland, Maura Tierney.Ora 19,00. Tarife: 12.000 lei (vineri, sîmbătă, duminică, marti, miercuri, joi); 10.000 lei (luni).

DACIA

„Bean - o comedie dezastru"

Producție Anglia, 1997, comedie. Cu: Rowan Atkinson. Sîmbătă și duminică, ora 10. Tarife: 6.000 lei (pentru 10% din locuri, bilete cu preț redus - 4.000 lei). Orele 13, 15, 17.

HOROSCOP

Berbec (21 mart. - 20 apr.) Vi se face o favoare importantă, nu trebuie să credeți că vi se cuvine chiar totul. Mulțumiți cui trebuie să mulțumiți și încercați să faceți față situației.

Taur (21 apr. - 20 mai) V-ați lepăda de prietenii vechi, care trag după ei și o parte neplăcută a trecutului dvs., însă nimeni nu vă lasă această libertate. Trecutul nu poate fi modelat decît în istoric.

Gemeni (21 mai - 21 iun) Comentariile sînt inutile, rezultatele vorbesc, chiar dacă ele nu reflectă întocmai evoluția de pe terenul de luptă. Poți pierde cînd meriți să cîștigi, tot aia e.

Rac (22 iun - 22 iul) Strîngeți din dinți și tot nu reușiți să ajungeți din urmă „plutonul" care a evadat. Sînteți un alergător singuratec, însă a început să vă scape mobilul acestei curse.

Leu (23 iul - 22 aug) Conflictele s-au stins treptat, dar motivele care le-au generat continuă să existe. Trebuie să vă așteptați oricînd la o redeschidere a lor, nu vă culcați pe o ureche.

Fecioara (23 aug - 22 sept) Nu aveți cu cine discuta, au rămas de față doar persoane fără nici o autoritate. Multe lucruri sînt în continuare neclare și vor rămîne în perspectivă fără răspuns.

Balanța (23 sept - 22 oct) Ați anticipat unele rezultate, dar ați fost departe de a evalua situația globală. De altfel nimeni nu a știut să prevadă că rostogolirea unei pietricele va antrena o avalanșă.

Scorpion (23 oct - 21 nov) Colectivul va ajunge la concluzia că temperamentul dvs. vulcanic nu este neapărat un defect. El poate fi un factor pozitiv, un stimul pentru tonusul fiecăruia.

Săgetător (22 nov - 21 dec) Dorința de cîștig vă poate aduce în apropierea unor persoane cu un trecut îndoielnic. Evitați promiscuitatea, chiar dacă sînteți obligat să treceți peste anumite bariere.

Capricorn (22 dec - 19 ian) În privința dvs. părerile sînt împărțite, deși nu ați oferit prilejul unor interpretări echivoce. Sînt situații cînd vă luați angajamente neobișnuite cu firea dvs.

Vărsător (20 ian - 18 feb) E greu pînă vă hotărîți, după aceea însă determinarea dvs. este cu atît mai mare. Preferați să nu răspundeți la întrebări indiscrete și nu aveți curiozități inutile.

Pești (19 feb - 20 mar) Dacă simțiți că se apropie o primejdie iminentă, vă retrageți în propria vizuină. Nu vă bazați pe nici o înțelegere stabilită, căci puțină lume își respectă promisiunile.

INTEGRAMA ZILEI

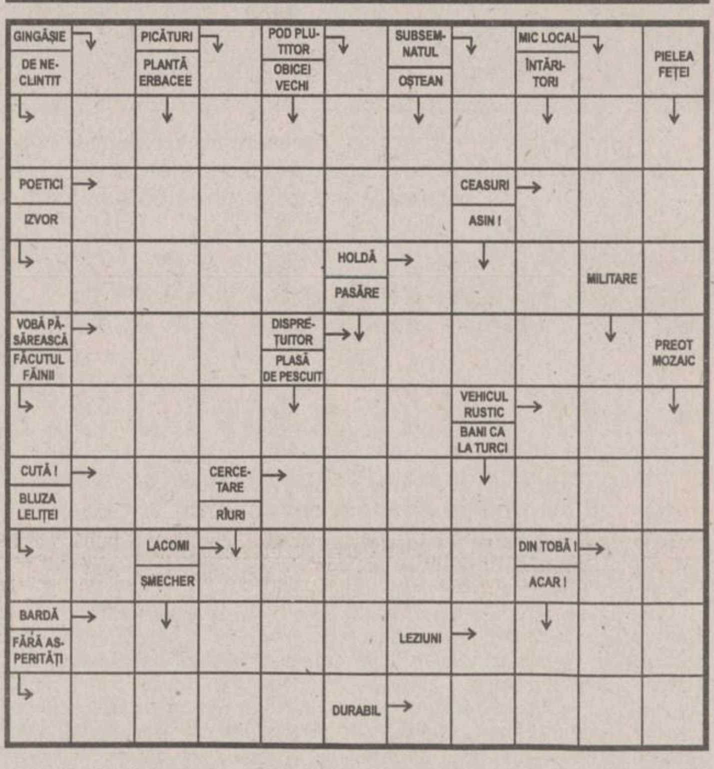

Soluția integramei din numărul precedent: S; L; F; Z; R; STRALUCITOR; ROTULA; ASA; CAMIN; LAPTI; TANGOURI; D; CANI; AGERA; GI; MRANITA; PE; MIERE; ER; MAR; CI; UNT; LAC; DETENTA.

MOLDROM SA
➢ ciment
➢ plăci azbociment 1.75 x 1.15
Iași, str. Tătărași 57, tel./fax 032/228070, 173777, 173025

SC TAXICOM SA
SIGURANȚĂ, PROFESIONALISM, SERIOZITATE

Taxiurile pot fi recunoscute după sigla MONITORUL
TARIF UNIC zi și noapte:
2199 lei/km
prezentîndu-se pe liber la comandă.
DISPECERAT: 953 sau 218550
NON STOP

LUNA COPIILOR — TELE EUROPA NOVA IAȘI — LUNA COPIILOR

Dragi copii și părinți, **RTV EUROPA NOVA** și **ROMTELECOM** vă așteaptă în fiecare duminică din luna iunie în parcul Expoziției (Copou), începînd cu orele 16:30, la spectacolele prezentate de copii, pentru copii.
Multe surprize, muzică, scenete, jocuri, parada modei, cîntece, dansuri, concursuri și multe premii sînt doar pentru voi, copii !
Veniți în "Luna copiilor" și vă asigurăm de bucuria orelor petrecute ÎMPREUNĂ !

SPONSOR PRINCIPAL:
SERVICE SO.CO.M - dealer DAEWOO & ARO

LUNA COPIILOR — LUNA COPIILOR

Ion Iliescu întoarce din nou spatele procurorilor francezi

■ *frizînd penibilul, liderul PDSR a refuzat din nou să vină la Parchet, pentru audieri, invocînd același motiv ridicol: „agendă încărcată“*

După ce a pierdut cursa pentru Primăria Generală a Capitalei, PDSR se întoarce din nou la eterna și fascinanta afacere Costea. Dar Ion Iliescu a trecut cu mare ușurință peste înțelegerea stabilită cu magistrații francezi - aceea de a se prezenta la Parchet după alegerile locale - și a refuzat din nou confruntarea cu procurorii. Oricum, Iliescu are și altceva la care să se gîndească: cele aproximativ 8,8 milioane de franci pe care Costea i le cere pentru afișele tipărite în 1996.

Angajamentele luate fată de procurorii francezi nu au contat pentru ***Ion Iliescu***. Deși reprezentanții PDSR stabiliseră cu magistrații ca Iliescu să fie invitat la Parchet după alegerile locale, acesta și-a schimbat planurile. Refuzînd orice comentarii, Iliescu a refuzat și ieri să se prezinte la Parchet, invocînd și de această dată motivul agendei încărcate, același la care făcuse apel și în campania electorală. Purtătorul de cuvînt al partidului, ***Ioan Mircea Pașcu***, cel care a anunțat noul refuz al lui Iliescu de a apare în calitate de martor în fața procurorilor care anchetează cazul ***Adrian Costea***, a apreciat că președintele PDSR nu are de gînd să meargă la Parchet înainte de începutul lunii iulie. Pașcu a precizat și unul din motivele perseverenței cu care liderul PDSR refuză confruntarea cu procurorii: partidul lui Iliescu intenționează să întreprindă o anchetă proprie în Franța pe tema cazului Costea, paralelă cu cea a francezilor.

Purtătorul de cuvînt al PDSR și-a exprimat însă și nemultumirea față de „indiscreția“ procurorilor care, în opinia sa, comunică prin intermediul presei cu partidul. El a făcut un apel la magistrații francezi ***„să se acomodeze cu situația din țară“***. Deși nu a precizat ce anume ar însemna această „acomodare“, foarte probabil că Pașcu s-a referit la situația neplăcută pentru PDSR a suprapunerii anchetei peste campania electorală. De altfel, Pașcu chiar a precizat că partidul său are informații potrivit cărora francezii nu știu că, ***„în România, campania electorală este în curs de desfășurare“***.

Punînd astfel problema, reprezentantul PDSR sugerează că magistrații francezi ar acționa în alt mod dacă ar ști că România se află în campanie electorală. Justiția franceză a demonstrat însă în numeroase rînduri că nu ține cont de situația politică nici măcar în propria țară.

Neprezentarea lui Iliescu la Parchet ar putea dăuna însă și imaginii sale, populația putîndu-se întreba dacă nu cumva președintele PDSR are ceva de ascuns. De altfel, un alt lider politic care a fost chemat de magistrații francezi, prim-vicepreședintele UFD ***Mircea Coșea***, a apreciat că Iliescu ***„ar trebui să se prezinte la Parchet deoarece oamenii simpli nu știu cum să-și explice absența lui“***.

Pe lîngă pierderea cursei pentru Primăria Generală a Capitalei, PDSR are însă acum și alte probleme. La sediul partidului, din șoseaua Kiseleff, a sosit o scrisoare pe adresa lui Ion Iliescu, prin care acesta somat să plătească aproximativ 8,8 milioane de franci firmei lui Costea, „Groupe Saintonge Editions“.

Dar Ioan Mircea Pașcu a anunțat că PDSR consideră că presa a publicat ceea ce avocatul lui Costea „susține că ar exista“, și nu chestiuni juridice concrete. Pașcu a susținut că ***„există o diferență între scrisoarea apărută în presă și ceea ce consideră judecătorii că este relevant pentru acest caz“***, precizînd că, în campania electorală din 1996, Adrian Costea ***„a facturat din proprie inițiativă“***. El a reafirmat că între Adrian Costea și Ion Iliescu ***„nu s-a făcut o discuție în termeni comerciali“***.

Întrebat în legătură cu veridicitatea scrisorii apărute în presă, Pașcu a spus că acest document ***„poate să fie orice“***. Surse din PDSR au declarat că partidul va desemna o echipă de juriști care să redacteze o scrisoare de răspuns la scrisoarea lui Adrian Costea. **(Dan POPA)**

Ion Iliescu a fost somat de avocații lui Adrian Costea să plătească, în termen de 30 de zile, contravaloarea celor 123 tone de afișe electorale furnizate în campania electorală din 1996

PDSR a înroșit harta României

■ *cele mai multe mandate de primar obținute de acest partid au fost în Moldova*

Biroul Electoral Central a dat publicității, ieri, rezultatele finale ale alegerilor pentru funcția de primar în municipiile reședință de județ, după centralizarea integrală a voturilor din respectivele circumscripții electorale. În aceste orașe, PDSR a obținut cele mai multe primării (17) în acest al doilea tur de scrutin. PD are șase primari, PNL - cinci, iar CDR, doar doi.

În ce privește resul localităților din țară, potrivit centralizării realizate de Comisia Națională de Statistică, PDSR a obținut cele mai multe mandate de primari, la nivel național, reprezentînd aproximativ 31,10% din numărul totalul al acestora. PDSR este urmat de PD, ApR și PNL, CDR fiind abia pe locul al cincilea. Cele mai primării au fost obținute de PDSR în județele din Moldova: Neamț, Suceava, Botoșani, Iași, Vaslui, Bacău, pe locul doi în această provincie istorică clasîndu-se Partidul Democrat.

Din perspectiva numărului de voturi obținute, PDSR se află din nou în frunte, cu aproximativ 36,76%. Partidul lui Ion Iliescu este urmat de PD - 12,50%, CDR - 11,17%, PNL - 8,77%, ApR - 8,54%. Candidații independenți au obținut aproxmativ 6,14% din numărul total al voturilor iar UDMR - 3,12%. **(I. AFRĂSINEI)**

Mandatele, pe partide, obținute în reședințele de județ din țară, precum și contracandidații cîștigătorilor

PDSR	PD	PNL	CDR	ApR	PRM	Ind.

București	*Traian Băsescu (PD)*	50,69%
	Sorin Oprescu (PDSR)	49,31%
Alba-Iulia	*Hava Mircea Gheorghe (PD)*	84,33%
	Presecan Augustin (PDSR)	15,67%
Alexandria	*Nițulescu Teodor (PDSR)*	83,31%
	Haită Liviu Voicu (CDR)	16,69%
Arad	*Dorel Popa (PDSR)*	58,45%
	Ovidiu Marian (CDR)	41, 55%
Baia Mare	*Cristian Anghel (PNL)*	69%
	Ludovica Pîrvu (PDSR)	31%
Bistrița	*Moldovan Vasile (PD)*	62,56%
	Toniuc Marian (ApR)	37,44%
Botoșani	*Florin Egner (PDSR)*	75,28%
	Constantin Cartoc (PM)	24,72%
Brăila	*Lungu Anton (PDSR)*	70,69%
	Mitroi Nicolae (ApR)	29,31%
Brașov	*Ioan Ghișe (PNL)*	65,97%
	Ioan Ioniță (PDSR)	34,03%
Buzău	*Boșcodeală Constantin (ApR)*	64,92%
	Frînculescu Neculai (PDSR)	35,08%
Cluj-Napoca	*Gheorghe Funar (PRM)*	53,22%
	Șerban Rădulescu (CDR)	46,78 %
Constanța	*Radu Mazăre (Ind.)*	64,83%
	Tudor Baltă (PDSR)	35,16%
Craiova	*Vasile Bulucea (PDSR)*	66,88%
	Marian Jean Marinescu (PD)	22,05%
Deva	*Muntean Mircea (PNL)*	75,36%
	Medrea Cornel (PDSR)	24,64%
Drobeta Turnu-Severin	*Dinu Constantin (PDSR)*	85,95%
	Sîrbulescu Ion (PNL)	14,05%
Focșani	*Decebal Bacinschi (PDSR)*	70%
	Nicolae Lătcan (ApR)	30%
Galați	*Nicolae Dumitru (PDSR)*	62,99%
	Eugen Durbacă (ApR)	37,01%
Giurgiu	*Lucian Iliescu (PNL)*	60,3%
	Cristian Marciu (PDSR)	39,7%
Miercurea-Ciuc	*Csedo Csaba Istvan (Ind.)*	87%
	Biro Albin (UDMR)	13%
Oradea	*Petru Filip (PD)*	64,7%
	Ștefan Kapy (UDMR)	34,1%
Pitești	*Pendiuc Tudor (PD)*	88,92%
	Braia Dumitru (PDSR)	11,08%
Ploiești	*Emil Calotă (PDSR)*	50,88%
	Victor Horia Toma (CDR)	49,12%
Rîmnicu Vîlcea	*Sabău Traian (PDSR)*	53,51%
	Zamfirescu Sorin (CDR)	46,49%
Reșița	*Mircea Ioan Popa (Ind.)*	86,7%
	Ecaterina Ușurel (PDSR)	13,2%
Satu Mare	*Horea Anderco (Ind.)*	62,5%
	Iuliu Ilyes (UDMR)	37,15%
Sfîntu Gheorghe	*Albert Almos (UDMR)*	71,17%
	Otvos Mozes (Ind.)	28,83%
Sibiu	*Klaus Johannis (FDGR)*	69,18%
	Ioan Cindrea (PDSR)	30,82%
Slatina	*Păunescu Gheorghe (PDSR)*	71,30%
	Botoran Petre (ApR)	28,70%
Slobozia	*Pinter Ioan (PDSR)*	85,74%
	Negoiță Constantin (PD)	14,26%
Suceava	*Marian Ionescu (PDSR)*	53,15%
	Gheorghe Iacob (PD)	46,85%
Tîrgoviște	*Furcoriu Iulian (PDSR)*	51,69%
	Vasiliu Teodor (PUR)	48,31%
Tîrgu-Jiu	*Florin Cîrciumaru (PDSR)*	73,9%
	Dan Ilie Morega (ApR)	26,1%
Tîrgu-Mureș	*Dorin Florea (CDR)*	51,47%
	Karoly Imre Fodor (UDMR)	48,53%
Timișoara	*Gheorghe Ciuhandu (CDR)*	65,76%
	Simion Surdan (PDSR)	34,24%

58 de cadavre într-un camion

■ **cadavrele a 54 de bărbați și patru femei, presupuși imigranți clandestini, au fost descoperite într-un camion din portul Dover ■ victimele au decedat sufocate în containerul etanș în care se aflau ■**

Cadavrele a 58 de persoane, probabil imigranți clandestini, au fost descoperite în dimineața zilei de luni, într-un camion înmatriculat în Olanda, sosit în cursul nopții de duminică spre luni în portul Dover, din sudul Angliei, potrivit anunțului poliției britanice. Camionul se îmbarcase într-un feribot pentru a traversa Canalul Mînecii, împreună cu încărcătura sa umană, în portul belgian Zeebrugge, a precizat poliția. Naționalitatea victimelor, vîrsta și circumstanțele în care s-a produs accidentul nu au fost încă dezvăluite, în așteptarea interogatoriului la care vor fi supuși șoferul, precum și cei care au supraviețuit.

Supraviețuitorii au fost spitalizați potrivit unui purtător de cuvînt al poliției din Kent. ***„Un camion a debarcat cu puțin timp înainte de miezul nopții la Dover, iar în cursul inspecției, în camion au fost descoperite mai multe cadavre“***, a precizat acesta. ***„O amplă anchetă a fost lansată pe marginea acestui caz. Facem eforturi pentru a afla ce s-a putut întîmpla. Victimele par a fi de origine asiatică, aceasta este, pentru moment, informația pe care v-o putem transmite“***, a declarat acesta. Camionul a fost inspectat într-o parcare din zona portuară din Dover. Potrivit primelor constatări, victimele ar fi decedat sufocate în containerul etanș în care se aflau.

Dover este principalul port de intrare în Marea Britanie, inclusiv pentru imigranții clandestini. Vameșii și poliția britanică efectuează în acest port numeroase controale. Numai în luna august a anului 1999, un număr-record de 1.130 de imigranți clandestini au fost arestați în cursul unor astfel de operațiuni, adică peste o treime dintre cei 3.212 arestați în întreaga țară în anul precedent. În septembrie 1999, o operațiune care a durat 48 de ore a permis arestarea a altor 140 de imigranți care sosireră în special din Franța, majoritatea ascunși în camioane. Mulți dintre aceștia erau originari din fosta Iugoslavie, alții veneau din România, Afganistan, Sri Lanka, Irak, Iran, Zair și Congo. Afluxul de clandestini și solicitanți de azil - multi dintre aceștia originari din Kosovo - a devenit un subiect de polemică în Marea Britanie, opoziția conservatoare acuzînd Guvernul lui Tony Blair că dă dovadă de delăsare la acest capitol.

Ministrul britanic de Interne, ***Jack Straw***, s-a declarat „consternat“, luni, de descoperirea cadavrelor din portul Dover. ■

Cadavrele au fost găsite într-un camion din portul Dover

Tarifele pentru vizitarea Palatului Parlamentului au fost majorate cu 400%

■ *pentru vizite, fotografieri sau filmări aici trebuie să plătim 25.000 lei, față de 5.000, cît era pînă acum*

Biroul Permanent al Camerei Deputaților a aprobat ieri majorarea unor tarife percepute de Centrul Internațional de Conferințe, astfel încît cetățenii români vor plăti 25.000 de lei pentru vizitarea Palatului Parlamentului, față de 5.000 cît era stabilit pînă în prezent, iar cetățenii străini 60.000 lei, față de 30.000 lei.

Pentru vizitarea sălii de expoziție a Palatului Parlamentului, tariful se va majora de cinci ori (de la 2.000 lei la 10.000 lei) pentru cetățenii români și de 10 ori (de la 3.000 la 30.000 lei) pentru cei străini. Vizitatorii vor plăti 100 dolari pe oră pentru fotografiere profesională, iar pentru filmare profesională 1.000 dolari pe oră, față de 200 dolari pe oră cît este perceput în prezent. Biroul Permanent a aprobat și o serie de facilități pentru manifestările organizate la Palatul Parlamentului de către unele instituții ale statului.

Astfel, Camera Deputaților va avea gratuitate totală, Senatul și Consiliul Legislativ vor plăti cheltuielile administrative, iar Președinția României, Guvernul și ministerele vor achita, pe lîngă cheltuielile administrative, și 40% din tariful minimal al sălilor.

Pentru închirierea sălilor, partidele politice parlamentare vor plăti doar 25% din tariful minimal, în timp ce autoritățile administrative autonome (Consiliul Concurenței, CNVM, SRI etc) vor plăti 50%, iar societățile comerciale, regiile autonome, BNR și FPS vor plăti integral tariful negociat al sălilor și serviciilor aferente. ■

Deputații au votat să nu mai recupereze zilele libere

Plenul Camerei Deputaților a respins ieri, prin vot, o propunere a Biroului Permanent, adoptată cu cîteva ore înainte, potrivit căreia deputații ar fi trebuit să lucreze în această săptămînă în program prelungit, adică și vineri pînă la prînz, pentru a recupera zilele libere acordate pentru pregătirea alegerilor locale. ***„Decizia de prelungire a programului de lucru este normală după această perioadă, după ce au fost zile libere pentru alegerile locale“***, declarase ***Andrei Chiliman*** (PNL), secretar al Camerei Deputaților, după ședința Biroului Permanent.

În plen, deputatul UDMR ***Kovacs Csaba*** a declarat că deputații vor avea treabă în Consiliile județene și locale la sfîrșitul acestei săptămîni și, din acest motiv, programul de lucru al Camerei ar trebui să rămînă cel normal, adică pînă joi la prînz. Propunerea lui Kovacs a fost aprobată de plen cu majoritate de voturi.

În general, ziua de vineri este destinată activității din circumscripțiile electorale din teritoriu, programul de lucru al Camera Deputaților terminîndu-se joi la prînz. ■

Vasile Blaga, înlocuitorul lui Băsescu

Partidul Democrat decide azi în privința succesorului lui ***Traian Băsescu*** la ministerul Transporturilor, cele mai mari șanse avîndu-le secretarul general al PD, ***Vasile Blaga***, afirmă surse din acest partid. Blaga și-a dovedit eficiența prin modul în care a condus campania electorală a lui Traian Băsescu. În urmă cu cîteva săptămîni, PD a anunțat că succesorul lui Băsescu trebuie să dețină o funcție politică importantă și să-și fi demonstrat calitățile de manager. ■

TT '54 TARA TRADING 54 SRL GALAŢI
Tel./fax: 412895, 410330 465803, 499465
produse metalurgice
• tablă şi bandă laminată la cald şi la rece
• tablă groasă
• tablă şi bandă zincată
• tablă striată
• tablă cutată neagră şi zincată
profile, ţevi
• profile ambutisate şi laminate
• ţeavă neagră sau zincată pentru instalaţii
• ţeavă rectangulară
materiale construcţii
• ciment, var, ipsos, sîrmă, cuie, oţel beton
• alte materiale de construcţii
transport auto 6-20 tone
Depozitul GALAŢI, şoseaua Galaţi - Tecuci, km 6.

Monitorul
Sport

UEFA EURO 2000 Belgium · The Netherlands

Romania, go and win!

■ *în această seară, de la ora 21.45, la Charleroi, echipa României încearcă ultima șansă de calificare, întîlnind Anglia* ■ *singura variantă de calificare pentru români este victoria* ■ *președintele FRF, Mircea Sandu, speră ca Portugalia să-și amintească că România i-a acordat votul pentru organizarea Euro 2004* ■ *lusitanii vor întîlni, astăzi, Germania, la Rotterdam* ■

Se caută un Hagi

■ *corespondență din Bruxelles, de la trimisul nostru special la Euro 2000, Ion Teodor*

Pentru echipa României a venit clipa adevărului la această ediție a Campionatului European: astăzi vom afla dacă „tricolorii“ au forța de a pătrunde în sferturile de finală sau se vor întoarce acasă după meciurile din grupă. Partida de la Charleroi i-a băgat în priză pe toți românii aflați în aceste zile în aria Euro 2000, suporteri, ziariști și mai ales membrii delegației oficiale. Ca să fim sinceri, după partida cu Portugalia s-au auzit destule critici dinspre masa presei românești la adresa antrenorului Emeric Ienei, acestuia reproșîndu-i-se că a impus un stil ultradefensiv naționalei și că a țintit remiza în primele două jocuri din grupă. Impresia generală a fost aceea că românii au venit la europene deciși să scoată un punct în partidele cu Germania și Portugalia, fiind convinși că Anglia rămîne cel mai accesibil adversar al nostru (probabil în virtutea succesului obținut în 1998 la Cupa Mondială). Însă acum, lipsiți de aportul lui Hagi, condamnați să cîștigăm dacă vrem să ne calificăm, o victorie în fața echipei lui Keegan nu mai pare la fel de facilă și toată lumea așteaptă meciul, dacă nu cu teamă, cu o stare crescută de nervozitate. Întrebarea care-i chinuie pe toți este „Cine-i va lua locul lui Hagi în echipă?“. Din surse apropiate selecționerului, am înțeles că se vehiculează trei variante. Una ar fi cea a titularizării lui Lupescu, deși căpitanul lui Dinamo este recunoscut mai ales pentru aportul său defensiv în joc, iar noi trebuie să atacam în fața Angliei. A doua soluție ar fi reprezentată de titularizarea lui Mutu, care ar urma să preia rolul conducătorului de joc și de distribuitor de pase utile pentru atacanții Moldovan și A. Ilie. În fine, a treia variantă de care se vorbește se referă la transferarea către Dorinel Munteanu a sarcinilor avute de Hagi în mod normal, Roșu urmînd a fi titularizat în linia de mijloc. Ce va alege antrenorul Ienei nu vom afla decît cu o oră înainte de ora de start, atunci cînd vor fi anunțate echipele.

Shearer se bucură de răul nostru

Trecînd în tabăra adversă, trebuie să spunem că nici englezii nu au dormit prea bine înaintea acestui meci. Deși presa londoneză debordează de optimism după victoria istorică în fața Germaniei, fotbaliștii lui Keegan sînt mai precauți spunînd că românii sînt capabili de mari surprize cînd joacă sub presiune. *„Ați văzut că au fost foarte aproape de a bate Germania, iar în fața portughezilor au pierdut din cauza neșansei. Am face o greșeală imensă dacă i-am considera terminați pe români“* - a declarat Martin Keown, unul dintre cei mai experimentați jucători ai naționalei Albionului. La rîndul său, atacantul Alan Shearer nu și-a ascuns satisfacția că Hagi va lipsi de pe teren: ***„E o veste foarte bună pentru noi că Hagi nu va juca deoarece este cel mai periculos fotbalist al naționalei române. Chiar și în aceste condiții, meciul de anunță foarte greu, pentru că românii sînt deosebit de tehnici și ne pot pune în dificultate în orice moment al partidei“***. Dacă noi ne gîndim doar la ceea ce se va întîmpla pe teren, gazdele Campionatului European se tem deja la gîndul chinurilor la care îi vor supune suporterii englezi. Violențele provocate de aceștia la Bruxells și Charleroi în ultimele zile, care s-au soldat cu numeroase arestări, a îndemnat responsabilii UEFA să dea un ultim avertisment federației engleze. Ei au cerut chiar sprijinul guvernului de la Londra pentru a stopa agresiunile, amenințînd chiar cu repatrierea tuturor fanilor de dincolo de Canalul Mînecii, sau, mai rău, cu excluderea Angliei de la Euro 2000. Chiar dacă acest lucru nu se va întîmpla (nu sperați degeaba), cert este că pentru meciul de astăzi de la Charleroi s-au luat măsuri de securitate excepționale: vor fi 3.000 de jandarmi și polițiști, 15 camioane cu tunuri de apă, 45 de echipaje motorizate, 125 de polițiști călare, iar două elicoptere vor survola în permanență zona stadionului. Pentru a se evita întîlnirea grupurilor de suporteri din cele două tabere, s-au amenajat trasee diferite spre stadion, iar la plecare au fost pregătite trenuri separate, cu ore de plecare diferite. În fine, la Bruxelles, unde au mai fost incidente cu suporterii englezi și în alte seri, au fost pregătite deja baricadele și echipajele de poliție își vor ocupa locurile pe stradă cu două ore înainte de începerea meciului.

Un ultim cuvînt despre acest meci. UEFA i-a încredințat elvețianului Urs Meier, conducerea partidei, el fiind unul dintre cei mai apreciați cavaleri ai fluierului la aceste europene. O prestație sigură la acest meci i-ar putea deschide drumul spre finală, cu atît mai mult cu cît echipa sa nu participă la competiție.

În imagine, Adrian Ilie, unul dintre posibilii înlocuitori ai lui Hagi la pupitrul de comandă de pe teren al tricolorilor

Deplasare sponsorizată de Compania COCA-COLA

Marea problemă a liniei de mijloc

■ *astăzi, la Charleroi, România - Anglia, de la ora 21.45*

Probabil că pe români nu i-a durut atît înfrîngerea din partida cu Portugalia, cît mai ales maniera de joc abordată de echipa noastră națională. De fapt, cînd am spus manieră de joc, ar fi trebuit să ne referim la ceva anume, dar nu e cazul. Tricolorii bunicului Ienei fac aceeași temporizare de pe vremea lui Angelo Niculescu, de genul „Na-ți-o ție, dă-mi-o mie“, în ideea de a adormi adversarul. Că nu se mai poate cîștiga fără a ataca poarta adversă, am văzut în meciurile cu Germania și Portugalia, deși pe portughezi am reușit să-i adormim. Ei aveau însă 3 puncte în clasament și le-ar fi convenit chiar și o remiză. Cu totul altceva va fi astăzi, la Charleroi, în fața unei echipe de luptători care ne așteaptă de doi ani pentru a-și lua revanșa. Este binecunoscut că singura variantă care ne poate duce în sferturi este victoria, în cazul în care nemții nu bat Portugalia la o diferență mai mare decît o vom face noi cu englezii. Acestea sînt calcule ipotetice pentru că totul se va decide pe dreptunghiul verde, iar din ce-am văzut pînă acum în jocul românilor, doar printr-o minune putem trece de grupă. Ar trebui ca elevii lui Ienei să interpreteze o cu totul altă partitură, fără Hagi la timonă. S-ar putea ca pînă la urmă să nu fie chiar atît de greu fără „Gican“, acesta nearătînd mai nimic aici. Fără el, există șansa ca ceilalți să arate mai mult ceea ce pot, nemaifiind nevoie să stea în umbra personalității „machidonului“. Probabil că Ienei îi va acorda credit în continuare lui Stelea, în ciuda gafei de la golul lui Costinha. Fundași de bandă se pare că vor rămîne Contra și Chivu, ambii achitîndu-se bine de sarcini pînă acum. În centrul apărării vor fi Popescu și Filipescu, în fața lor urmînd a se afla din nou Gîlcă. Pînă aici a fost ușor de anticipat ce va face Ienei, însă acum vine greul. Un alt mijlocaș indispensabil este Dorinel Munteanu, pentru celelalte două locuri fiind dificil de anticipat. Florentin Petre sau Dan Petrescu? Laurențiu Roșu, Adrian Mutu sau Ionuț Lupescu? Semnatarul acestor rînduri ar miza pe Petre și Mutu, pe dorința de afirmare a celor doi tineri, pe tupeul lor. Conservator, e foarte posibil ca Ienei să joace din nou cu Dan Petrescu, care pînă acum a semănat cu un pui de „Avicola“ ce aleargă bezmetic pe teren, și cu Roșu. În fine, în atac, ne îndoim că Ganea îi va lua locul lui Moldovan sau Ilie.

În timp ce echipa noastră seamănă cu o jucărie expirată, Anglia jubilează după triumful istoric în fața Germaniei. Ei au tremurat puțin atunci cînd UEFA i-a amenințat cu excluderea din competiție dacă huliganii își vor da nou în petic, dar pînă la urmă se pare că totul e în regulă pentru britanici. Britanicii știu că nu joacă Hagi, știu că românii nu au arătat nimic pînă acum și nu le e frică de noi. Fair-play, Kevin Keegan a spus că-i pare rău că Hagi nu va juca, dar probabil se bucură de acest fapt. Englezii au demonstrat în meciul cu Germania că și-au învățat lecția, știind de această dată să apere un rezultat care le era favorabil. Keegan a admis că este foarte multă presiune acum asupra echipei sale, nimeni neconcepînd o eventuală ratare a calificării. În privința „11“-lui de start, probabil singura înlocuire care va fi operată față de meciul cu Germania este introducerea lui Steve McManaman în locul lui Dennis Wise. Mister „Double K“ a spus că e încîntat de evoluția atacanților săi, Owen și Shearer. Un jucător cheie este David Beckham, din centrările căruia au venit cele trei goluri marcate pînă acum. Punctul nevralgic al Albionului este defensiva, ușor de depășit. Au dovedit-o portughezii, au ratat și nemții cîteva bune ocazii, rămîne ca și românii să-i pună probleme mustăciosului Seaman, care ne-a fost atît de drag acum doi ani, la Coupe du Monde.

Palmaresul întîlnirilor directe între cele două formații este egal, cu 2 victorii, 6 remize și 2 înfrîngeri de fiecare parte. Doar la golaveraj este o diferență, englezii avînd un gol în plus (8-7). Acum rămîne de văzut ce manieră de joc va ordona Ienei, pentru că dacă naționala va repeta evoluțiile de pînă acum, ne vom întreba: „Unde ești tu, Pițurcă...“ **(Daniel SIMION)**

Antrenorul Kevin Keegan speră să-și conducă echipa spre victorie

Echipele probabile

România: Stelea - Contra, Gh.Popescu, Filipescu, Chivu - Dan Petrescu, Gîlcă, Roșu, D.Munteanu - Ilie, Moldovan.

Anglia: Seaman - G.Neville, Keown, Campbell, P.Neville - Beckham, Ince, Scholes, McManaman - Shearer, Owen.

Va arbitra la centru Urs Meier (Elveția).

Sîntem la mîna rezervelor lusitane

■ *Portugalia - Germania, astăzi, la Rotterdam, de la ora 21:45*

Partida care se va disputa în această seară la Rotterdam are o importanță vitală doar pentru fotbaliștii antrenați de Erich Ribbeck. Jucătorii germani au doar un singur punct, cel obținut în primul meci contra României și au nevoie ca de aer de victorie împotriva Portugaliei. Sarcina germanilor ar fi, oarecum, ușurată de faptul că Portugalia nu mai poate pierde primul loc în grupă și, în aceste condiții, este firesc ca lusitanii să o lase mai moale, pentru a-și menaja forțele în perspectiva partidei din sferturile de finală, inclusiv menajîndu-și o parte din titulari. Partea proastă pentru echipa germană este că perspectiva calificării este condiționată de victoria României în fața Angliei, victorie care trebuie obținută la un scor minim, ca nu cumva locul pe care aproape că și l-au amanetat fotbaliștii Albionului să fie suflat de imprevizibilii români. Cam multe condiții deci pentru jucătorii lui Erich Ribbeck, antrenor care își permite, totuși, o doză de optimism: ***„Situația noastră nu este chiar rea și lipsită de speranțe, cum cred mulți. Sîntem capabili să învingem Portugalia și cred că România poate bate Anglia“,*** bravează antrenorul german.

Pentru suporterii naționalei române, este extrem de important cum privește tabăra portugheză acest meci. În ciuda faptului că toată lumea spune că lusitanii le vor oferi victoria pe tavă nemților, Eusebio Ferreira da Silva, vedeta de altădată a Portugaliei, crede că prestigiul acestei naționale nu-i permite varianta compromisului și că lusitanii vor învinge lejer echipa germană.

În legătură cu formația care va fi folosită în meciul cu Germania, oficialii portughezi nu lasă să se întrevadă o anumită formulă de joc. Este de prevăzut însă că portughezii îl vor lăsa să se odihnească cel puțin pe Figo, care, în afară de faptul că a fost cvasianihilat în partida cu România, are și un cartonaș galben la bord. Din punctul de vedere al echipe germane, partida are interes și în privința sorții lui Erich Ribbeck, ratarea acestui Campionat European putînd fi fatală pentru acest tehnician, și așa criticat pentru nivelul slab al jocului practicat de „Mannschaft“. Oliver Bierhoff este deja pierdut pînă la sfîîrșitul turneului și este de prevăzut că germanii vor conserva o formulă ofensivă similară celeia folosită cu Anglia, pentru că nu au nimic de pierdut.

Partida va fi condusă de o brigadă de arbitri condusă de olandezul Dick Jol, asistat la tușă de Jaap Pool (tot Olanda) și Roland van Nylen (Belgia).

În meciul cu germanii, Nuno Gomes și Joao Pinto nu vor juca împreună

Formații probabile

Germania: Kahn - Babbel, Matthäus, Nowotny, Ziege - Hamman, Hässler, Jeremies, Deisler, Ballack - Kirsten, Jancker.

Portugalia: Baia - Abel Xavier, Jorge Costa, Couto, Dimas - Conceiçao, Vidigal, Costinha, Beto - Nuno Gomes, Pauleta. **(N.G.)**

Nemții îl curtează pe Trapattoni

■ *Mircea Sandu speră că portughezii își vor aminti că România a votat cu Portugalia pentru organizarea Euro 2004*

Să facem o translare spre Rotterdam, unde, la ora cînd se vor înfrunta Gică Popescu cu Shearer, se joacă partida Germania - Portugalia, de asemenea importantă în stabilirea ierarhiei finale în Grupa A. Nemții sînt conștienți că au nevoie de multă șansă pentru a se califica, însă mai speră încă. Portarul Oliver Kahn spune: ***„În fotbal totul este posibil. N-aș spune acest lucru dacă n-aș fi cîștigat campionatul cu Bayern în ultimul minut al ultimei etape, profitînd de înfrîngerea neașteptată a celor de la Leverkusen.“*** Mai lucid, Jeremies așteaptă ca echipa Germaniei să facă primul meci al ei cu adevărat bun din ultimii doi ani: ***„De la înfrîngerea suferită în '98 în fața Croației, la Cupa Mondială, totul ne-a mers pe dos și ne-am pierdut încrederea în noi.“*** La rîndul său, antrenorul Erich Ribbeck este convins că meciul cu Portugalia va fi ultimul pentru el pe banca tehnică în cazul în care Germania ratează calificarea în sferturile de finală. Președintele federației germane pune punctul pe i: ***„Dacă nu ne calificăm oricum vom renunța la Ribbeck, care are contract cu noi pînă la finalul Euro 2000. În cazul unei noi înfrîngeri, aștept să aibă puterea să-și depună el însuși demisia“***. Privind înlocuitorul lui Ribbeck, federația germană pregătește o surpriză, fiind în tratative avansate cu Giovanni Trapattoni. Antrenorul portughezilor, Humberto Coelho, a anunțat că în meciul contra Germaniei va odihni cîțiva titulari, dar are încredere că rezervele se vor bate cu aceeași dăruire pentru victorie. Printre ziariștii români se vorbește că lusitanii vor face tot posibilul să scoată măcar o remiză cu nemții pentru a ajuta indirect echipa noastră. Asta în virtutea bunelor relații pe care președintele Mircea Sandu le are cu omologul său portughez și a votului pe care „Nașul“ l-a dat Portugaliei, cînd s-a decis cine va organiza Euro 2004. Și, la urma urmei, românii și portughezii s-au înțeles bine în preliminarii. Mai ales la final! **(Ion C.)**

Erich Ribbeck, un antrenor pe ducă

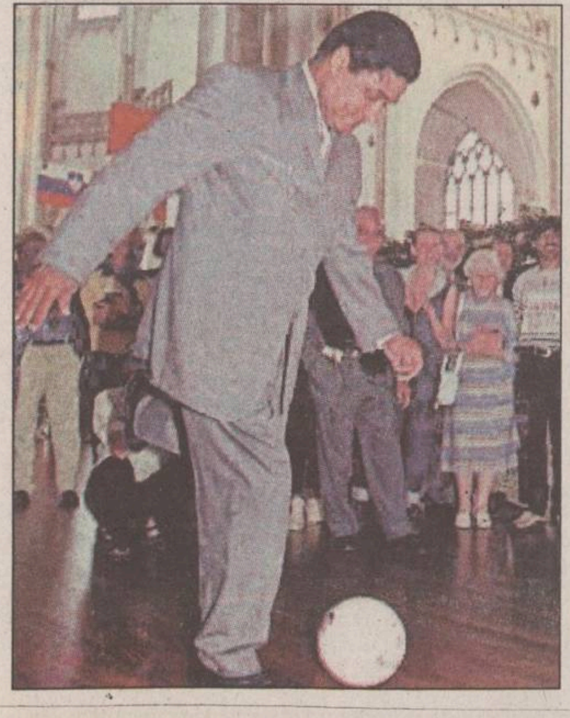

„Se vor califica România și Portugalia“

■ *afirmă Eusebio în exclusivitate pentru „Monitorul“*

Aflat la Arnhem, după meciul pierdut de „tricolori“ în minutul 95, în fața lusitanilor, fostul mare fotbalist portughez Eusebio, actualmente membru al Federației Portugheze de Fotbal (FPF) și al delegației prezente la acest turneu final, a acceptat să acorde un scurt interviu, în exclusivitate pentru cititorii „Monitorului“.

- Care sînt impresiile dumneavoastră după acest meci dramatic?

- Ce pot să spun? Sînt fericit că noi am reușit în final să obținem victoria și să ne asigurăm locul în sferturile de finală, în calitate de cîștigători ai Grupei A. Nu a fost un meci ușor și nici un meci frumos. A fost o partidă de uzură, concentrată la mijlocul terenului, unde nici Figo, nici Hagi nu au strălucit. Ambele echipe au fost preocupate mai mult să nu primească gol decît să înscrie.

- Considerați just rezultatul final al partidei?

- Un 0-0 ar fi fost echitabil. Sau, un 1-1. Meciul a fost foarte echilibrat, între două echipe de valori sensibil egale. Noi știam că echipa României este foarte valoroasă, cu jucători foarte tehnici, și de aceea am jucat prudent, fără să riscăm nimic.

- Golul a fost marcat în minutul 5 de prelungiri deși se arătaseră de la margine doar 4...

- Arbitrul este suveran pe teren, nu? El decide totul în ceea ce privește jocul, sau durata lui.

- Portugalia este deja calificată, de pe locul I. Va juca împotriva Germaniei la fel ca în partidele cu Anglia și România, știut fiind faptul că germanii ar putea avea nevoie de o victorie la scor?

- Echipa noastră joacă în fiecare meci la victorie. Așa vom juca și împotriva Germaniei chiar dacă este posibil să menajăm trei sau patru titulari pentru următoarea partidă, din sferturile de finală. Este posibil să nu joace Figo contra Germaniei pentru că are deja un cartonaș galben, dar sînt sigur că nemții nu ne vor învinge. Cum la fel de sigur sînt că echipa voastră va învinge Anglia și, la fel ca în preliminarii, se vor califica din această grupă România și Portugalia. Eu vă urez succes! **(Cristian IONESCU)**

EURO - FLASH

Emeric Ienei speră că Gheorghe Hagi va antrena reprezentativa României

Antrenorul Emeric Ienei a declarat, în cadrul unei discuții pe chat-ul paginii oficiale de internet a Euro 2000, că speră că Gheorghe Hagi îi va urma pașii și va antrena echipa naționalaă de fotbal a României. ***„Visul meu pentru Hagi este să fie următorul antrenor al echipei naționale. Ar fi posibil și să lucrăm împreună. Sînt un bun profesor - ultimii doi antrenori ai naționalei au fost elevii mei, iar Iordănescu a fost și secundul meu de la Steaua“***, a spus Ienei. Tehnicianul român a precizat că dorește ca Hagi, în vîrsta de 35 de ani, să se retragă din activitatea competițională cît mai tîrziu pentru a ajuta la dezvoltarea tinerilor jucători din cadrul selecționatei române. ***„Dacă vom juca în finală, Hagi va fi pe teren“***, a răspuns Ienei la întrebarea unui suporter care a spus că Hagi nu va rezista fizic pînă la finalul turneului. Antrenorul naționalei a mai precizat că fotbalul românesc va supraviețui fără Hagi, dar, probabil, va avea loc o modificare a stilului de joc, care va fi mai colectiv: ***„Brazilia nu s-a oprit după ce Pelé s-a retras, nici Argentina fără Maradona sau Olanda fără Cruyff, tot așa vom continua și noi fără Hagi“.***

Pițurcă: Laurențiu Roșu a greșit la faza golului portughez

Fostul selecționer al echipei naționale de fotbal a României, Victor Pițurcă, a declarat că Laurențiu Roșu a greșit la faza din care fotbalistul portughez Francisco Costinha a înscris golul victoriei în meciul cu reprezentativa „tricoloră“. ***„Se pare ca Roșu era adversarul direct al lui Costinha în momentul executării loviturii libere, dar se poate să fi fost și o greșeală colectivă, jucătorii noștri mai înalți fiind poziționați greșit“***, a spus Pițurcă. Fostul selecționer a caracterizat partida Portugalia - România ca fiind ***„un meci slab în care a intervenit și acel ghinion din ultimele secunde“***, adăugînd că echipa tricoloră mai are șanse de calificare dacă învinge formația Angliei. ***„Selecționata Germaniei este, în opinia mea, cea mai slabă echipă din grupă și cred că este foarte puțin probabil ca nemții să-i învingă pe portughezi, chiar dacă Humberto Coelho va face unele modificări în echipă“***, a spus Pițurcă.

Milanezii caută jucători

Antrenorul formației AC Milan, Alberto Zaccheroni, și-a exprimat interesul privind achiziționarea mijlocașului formației Manchester United, David Beckham. Gruparea italiană a trimis cîte patru observatori pentru fiecare partidă de la Euro 2000, în vederea observării unor jucători. Totodată, alți patru observatori au fost trimiși în America de Sud, în vederea găsirii unui jucător foarte bun. Una dintre opțiunile milanezilor este Beckham (25 de ani) deși reprezentanții clubului italian sînt conștienți de faptul că transferul acestuia va fi foarte greu de realizat. Alți doi jucători care au atras atenția responsabililor italieni sînt Riquelme (Boca Juniors), care însă se află în tratative cu FC Barcelona și Marcello Gallardo (AS Monaco), pentru care conducerea echipei AC Milan i-ar putea oferi în schimb pe George Weah, împrumutat la Chelsea în sezonul trecut, și Bruno N'Gotty. Observatorii trimiși la Euro 2000 i-au remarcat pe cehii Petr Gabriel (27 ani) și Tomas Rosicky (20 de ani), ambii jucători fiind extracomunitari. În vizorul lui AC Milan se mai află și mijlocașul danez Jesper Gronkjaer (22 de ani), de la Ajax Amsterdam.

Karembeu confirmă mutarea la Middlesbrough

Mijlocașul francez Christian Karembeu (Real Madrid) a confirmat, la Wavre, unde se află în cantonament cu reprezentativa Franței, că va juca, începînd cu sezonul viitor, la gruparea engleză Middlesbrough. Karembeu, în vîrstă de 27 de ani, și-a justificat această decizie, prin dorința de a fi introdus în teren mai des, deoarece, în ultimele luni petrecute la gruparea spaniolă a fost lăsat pe banca de rezerve. Karembeu, care a mai evoluat la FC Nantes și la Sampdoria Genova, va fi cel de-al optulea jucător al selecționatei franceze, care va juca în campionatul Angliei, după Thierry Henry, Patrick Vieira, Emmanuel Petit, Marcel Desailly, Frank Leboeuf, Didier Deschamps și Fabien Barthez.

Louis van Gaal a purtat ghinion echipei Spaniei

Potrivit presei spaniole, care nu se află în relații foarte bune cu fostul antrenor al echipei CF Barcelona, olandezul Louis van Gaal, prezența acestuia în tribunele stadionului „De Kuip“, unde s-a desfășurat partida Spania - Norvegia, din cadrul Grupei C a Euro 2000, a avut o influență negativă, spaniolii fiind învinși cu scorul de 1-0. Aceasta și faptul că partida s-a disputat într-o zi de marți, 13, considerată ghinionistă de spaniolii superstițioși, au fost cele două motive pentru care reprezentativa Spaniei a fost învinsă de cea a Norvegiei. Întrebat dacă, în opinia sa, faptul ca meciul s-a jucat într-o zi de marți, 13, a avut vreo influență asupra rezultatului partidei, jucătorul formației CF Barcelona, Sergi Barjuan, a declarat că aceastā zi nu îi poartă ghinion, deoarece fiica sa s-a născut într-o zi de marți, 13.

Radek Bejbl a fost contactat de Sunderland

Mijlocașul formației Atletico Madrid, cehul Radek Bejbl, a fost contactat de conducerea clubului englez Sunderland, care a propus grupării madrilene, retrogradată în divizia secundă a campionatului spaniol, suma de 3,01 milioane de euro, pentru a fi de acord cu transferul jucătorului. Criticat de suporteri, nemulțumiți de prestația sa, internaționalul ceh, prezent la Euro 2000, și-a manifestat intenția, la sfîrșitul sezonului, de a-și părăsi actuala sa echipă, dar a evitat să precizeze dacă, în acest sens, a primit oferte. În vîrstă de 27 ani, fostul jucator al echipei Slavia Praga a fost achiziționat de clubul din Madrid, după Euro '96, competiție ce s-a disputat în Anglia.

Hagi se vede stomatolog!

■ *căpitanul reprezentativei României este plin de surprize*

Căpitanul echipei naționale a României, Gheorghe Hagi, a declarat că, după ce se va retrage din fotbal, ar putea să studieze pentru a deveni stomatolog, informează cotidianul englez „The Express“ în ediția sa de duminică. ***„Provin dintr-o familie cu mulți stomatologi și m-a interesat întotdeauna această meserie. M-am gîndit la ea ca la o posibilă carieră și am discutat acest lucru cu oamenii care se pricep. E o posibilitate“***, a spus Hagi, care a precizat că pentru a putea profesa ar trebui sa studieze timp de patru ani și ca nu știe dacă are atîta răbdare. Căpitanul formației României a mai spus că nu știe dacă va urma cariera de antrenor, pentru că nu este sigur că are temperamentul necesar pentru un asemenea post. ***„Dar voi lua în considerare toate posibilitățile. Oamenii îmi spun că sînt un om neobișnuit și cu siguranță ar fi un lucru neobișnuit să mă fac stomatolog“***, a declarat românul. Hagi a mai spus că, pentru un român, este norocos, deoarece se poate retrage din activitate la o vîrstă tînară și poate să-și trăiască restul vieții fără să-și facă probleme în privința banilor sau a sănătății: ***„Nu mulți oameni din țara noastră pot face acest lucru“***, a precizat Hagi. ***„Trebuie să mă gîndesc și la ce voi face după ce voi renunta la fotbal și este foarte greu să-mi iau rămas bun de la singurul lucru pe care l-am făcut încă din copilărie. Recompensa a fost incredibilă, nimic nu înseamnă mai mult decît auzindu-i pe oameni cum îți cîntă numele“***, a spus Hagi. Întrebat dacă îi va lipsi fotbalul, românul a declarat: ***„Bineînțeles. Deja m-am retras o dată, dar mi s-a cerut să revin pentru Euro 2000. Atunci inima și trupul mi-au spus că pot continua, dar acum e timpul să termin“.***

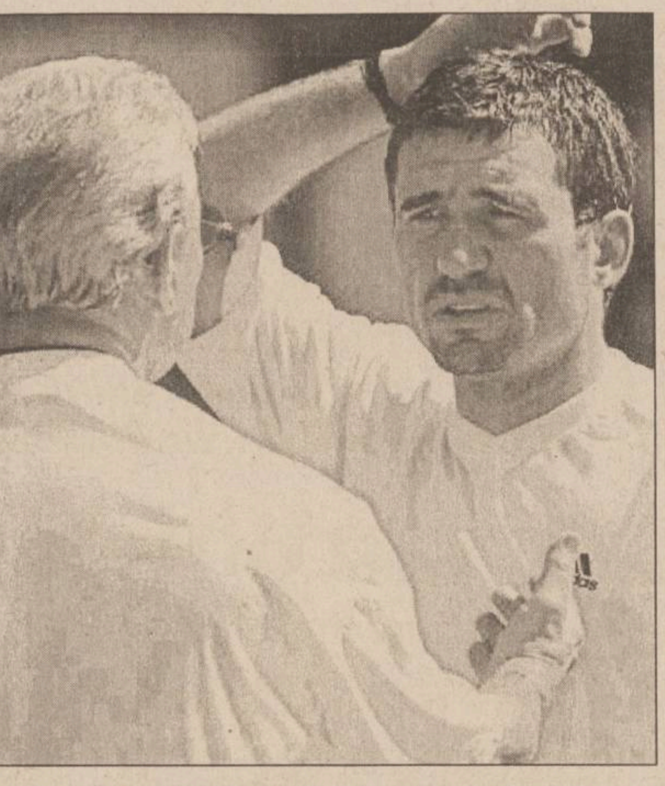

Antrenorul Ienei se uită la Hagi ca la dentist

Jurnaliștii britanici au descris un antrenament efectuat de reprezentativa României: ***„Hagi abia ia parte la antrenament. În timp ce colegii săi sprintează, strigă și transpiră în razele soarelui, micul împărat român se plimbă lent undeva la marginea jocului și pare aproape stingherit de orice pasă care îi este adresată, nedorind să depună nici cel mai mic efort. Este o priveliște bizară pentru orice om care apreciază valoarea muncii și a altor concepte învechite precum spiritul de echipă. Chiar și la vîrsta de 35 de ani, chiar și pentru un superstar care joaca la ultimul său turneu major, acest comportament pare, la prima vedere, o nebunie. Dar românii sînt diferiți. Ei știu că Hagi este un idol de neatins în țara lor și știu că genunchii săi au fost atît de abuzați în cei 17 ani de fotbal internațional, încît ar fi un miracol dacă ar rezista toate cele 90 de minute ale unui meci de la Euro 2000. Știu că sa-l contrezi la antrenament ar fi un risc și mai știu că un moment de geniu al celui supranumit «Maradona din Carpati» poate schimba soarta jocului în favoarea lor. De asemenea, sînt conștienți de faptul că într-o zi Hagi ar putea fi un stomatolog demonic care le-ar scoate dinții. Este profesia pe care spune ca ar putea s-o urmeze după ce va renunța la fotbal. L-ați supăra dacă ați fi unul dintre colegii săi“***, scriu englezii, adaugînd că cea mai obositoare misiune a lui Hagi din cantonament este să-și găsească drumul pînă la liniștea din autocar printre cameramenі, ziariști si vînătorii de autografe.

„Pentru moment, Hagi are nevoie să fie lăsat în pace să se plimbe liniștit în soare pînă marți seara, cînd va începe partida cu Anglia“, se încheie articolul cotidianul „The Express“, care uită faptul că decarul român nu va juca la Charleroi. **(Alex GRETA)**

Englezii își toarnă cenușă în cap

■ *naționala Albionului riscă excluderea de la CE 2000 din cauza huliganilor*

Premierul britanic Tony Blair **(foto)** va trimite omologului său belgian, Guy Verhofstadt, o scrisoare prin care își va exprima regretul față de incidentele provocate de suporterii englezi în orașele Charleroi și Bruxelles, în timpul CE 2000, a anunțat purtătorul de cuvînt Alastair Campbell. Acesta a declarat că Guvernul britanic își exprimă regretul față de faptul că autoritățile belgiene și locuitorii acestei țări au fost nevoiți să suporte acțiunile violente ale suporterilor englezi. Purtătorul de cuvînt a adăugat că Tony Blair ar putea să discute cu omologul său, în timpul summitului șefilor de stat și de guverne ai țărilor din Uniunea Europeană, care va avea loc la Feira (Portugalia), despre măsurile pe care Marea Britanie și Belgia le-ar putea lua pentru ca astfel de incidente să nu se mai producă. Campbell a declarat că este absolut inacceptabil ca autoritățile belgiene, care încearcă să organizeze un eveniment sportiv important, să se confrunte cu astfel de probleme.

Această declarație a fost făcută după ce suporterii englezi au intrat în conflict cu cei germani, la sfîrșitul săptămînii trecute, la Charleroi, înainte și după partida Anglia - Germania, încheiată cu scorul de 1-0. 450 de persoane au fost arestate la Charleroi și aproape 80 de Bruxelles. De asemenea, aproximativ 400 de britanici au fost expulzați. Aceste incidente s-au soldat cu aproximativ 50 de răniți, dintre care două persoane se aflau încă în spital, starea lor fiind îngrijorătoare.

Ministrul britanic de Interne, Jack Straw, a analizat, în fața Camerei Comunelor, problema violențelor comise de suporterii englezi. Straw a spus că printre primii 200 de suporteri expulzați în Marea Britanie nici unul nu era cunoscut de autorități pentru comiterea de acte de huliganism.

Amenințarea formulată de UEFA privind eliminarea echipei Angliei din cadrul Euro 2000, în cazul în care suporterii englezi vor mai provoca incidente, a fost pe larg comentată de presa britanică de luni. Cotidianul „The Sun“ titrează „Afară! Dacă incidentele continuă“, în timp ce publicația „The Mirror“ avertizează sub titlul „Anglia sub secure“, că acesta este primul și ultimul avertisment pe care autoritățile britanice îl vor primi. Cotidianul „The Times“ titrează „Anglia sub amenințarea unei excluderi“, iar alte publicații ca „The Independent“, „The Guardian“ și „The Daily Telegraph“ avertizează că în cazul repetării acestor violențe, echipa Angliei ar putea fi exclusă din cadrul competiției europene.

Comitetul Executiv al UEFA, care s-a reunit în sesiune extraordinară pentru a examina problemele referitoare la actele de huliganism, a solicitat guvernului Marii Britanii să ia măsuri pentru a-i împiedica pe huligani să mai perturbe desfășurarea CE 2000. UEFA a avertizat echipa Angliei că ar putea fi exclusă din competiția europeană, în cazul în care suporterii englezi vor mai provoca incidente, a anunțat, duminică, la Liege, directorul general al forului fotbalistic din Europa, Gerhard Aigner. Comitetul Executiv al UEFA, care s-a reunit în sesiune extraordinară pentru a examina problemele eferitoare la actele de huliganism, a solicitat guvernului Marii Britanii să ia măsuri pentru a-i împiedica pe huligani să ai perturbe desfășurarea CE 2000. Președintele UEFA, Lennart Johansson, a avertizat că dacă vor mai exista probleme, Comitetul Executiv al forului fotbalistic european se va reuni din nou pentru a studia posibiliatea de a elimina echipa Angliei de la CE 2000.

Calculatorul mărturisește

Tare încurcată este grupa C

După meciurile din runda a II-a, grupa C pare a fi cea mai imprevizibilă dintre cele patru ale Campionatului European de fotbal. După meciurile disputate duminică seara (Spania - Slovenia 2-1 și Iugoslavia - Norvegia 1-0), clasamentul grupei se prezintă astfel: 1.Iugoslavia - 4 p; 2. Norvegia - 3 p; 3.Spania - 3 p; 4. Slovenia - 1 p. Mîine seară, vor avea loc ultimele meciuri, după următorul program: Norvegia - Slovenia și Spania - Iugoslavia. Este de la sine înțeles, deci, că partida de o importanță covîrșitoare va fi cea dintre iberici și sîrbi, de aceea ne bazăm calculele pe cele trei variante posibile în care se poate încheia acest meci:

a) Învinge Iugoslavia. În acest caz, Iugoslavia s-ar distanța la 7 puncte, asigurîndu-și locul I în grupă. Pentru cel de-al doilea loc, candidează Norvegia și Slovenia, „vikingilor“ ajungîndu-le și un meci egal.

b) Meci nul. Dacă Spania și Iugoslavia termină la egalitate, sîrbii termină pe locul I, doar dacă Norvegia nu învinge Slovenia. Dacă nordicii bat pe neastîmpărații sloveni, ei vor cîștiga grupa, sîrbii calificîndu-se de pe locul II. Ordinea primelor două locuri se schimbă, dacă meciul Norvegia - Slovenia se încheie la egalitate, în timp ce victoria slovenior ar aduce unica șansă pentru spanioli de a se califica.

c) Învinge Spania. În acest caz, ibericii sînt siguri de calificare, obținînd chiar locul I dacă Norvegia nu învinge Slovenia, situație în care spaniolii vor fi pe poziția secundă, în urma nordicilor. În cazul unui egal între Norvegia și Slovenia, locul II ar aparține iugoslavilor, care vor fi la egalitate cu nordicii, cu avantajul victoriei directe. Cea mai încurcată situație ar fi generată de victoria slovenilor, care ar ajunge la egalitate cu sîrbii, cu meciul direct încheiat remiză. Golaverajul și numărul de goluri marcate ar decide între cele două foste componente ale Iugoslaviei, dar este interesant de semnalat că dacă cele două meciuri s-ar încheia cu 1-0 pentru Spania, respectiv, Slovenia, ultima echipă ar ajunge în sferturi. **(GIN)**

Presa spaniolă sare la gîtul lui Camacho

Antrenorul spaniol Jose Antonio Camacho **(foto stînga)** continuă să fie sub tirul presei spaniole în ciuda victoriei cu 2-1 din fața Sloveniei. ***„Să cîștigi nu este suficient“*** este titlul cotidianului de sport „Marca“.

„Spania nu a convins, fiind salvată de Gaizka Mendieta“ stă scris în capul paginii celuilalt ziar important de sport iberic, „As“. Chiar și cotidianele care nu se ocupă în exclusivitate de sport digeră cu greu evoluția naționalei: ***„Un nou joc dezamăgitor. Se confirmă faptul că avem o echipă plină de imperfecțiuni“*** se apreciază în El Pais.

Majoritatea comentatorilor deplîng faptul că atacurile rapide, care au pigmentat din plin campania de calificare, nu mai apar decît foarte rar: ***„Spania joacă așa de încet“*** spune Marca.

Alături de Camacho, cei mai criticați sînt mijlocașul Barcelonei, Pep Guardiola și fundașul stînga livrat de Real Sociedad, Agustin Aranzabal. Ambilor li se contestă serios nu numai jocul ci și statutul de titular, prezența în primul „11“ a celor doi în crucialul meci cu Iugoslavia fiind pusă sub semnul întrebării. ***„Avem nevoie de mai multe schimbări. Guardiola a făcut cel mai slab meci din cele pe care mi le amintesc“*** menționează editorialistul lui As, Alfredo Relano în timp ce El Pais scrie despre Aranzabal: ***„Nici un jucător nu muncește așa mult... și cu așa puține rezultate“.***

„A fost vorba de sabotaj“

■ *războiul declarațiilor după partida Iugoslavia - Norvegia 1-0*

Selecționerul norvegian Nils Johan Semb i-a acuzat direct pe sîrbi, la capătul meciului pierdut contra Iugoslaviei cu 0-1, de ***„sabotaj“***, considerînd că aceștia au abuzat prea mult de trageri de timp pentru a-și apropia victorie. Cunoscut ca un om calm, Semb și-a ieșit din pepeni la conferința de presă: ***„Este pentru prima dată în cariera mea cînd mă confrunt cu o asemenea situație. Cred că în această seară s-a stabilit un nou record mondial la trasul de timp. La fiecare contact iugoslavii s-au trîntit la pămînt și au stat minute în șir, așteptînd așa-zisele îngijiri medicale. Apoi, la schimbări se mișcau foarte încet, și s-au pierdut iarăși multe secunde. A fost clar vorba de sabotarea acestui joc și pentru oricine a fost ușor de observat acest lucru. Cineva trebuia să intervină și să pună lucrurile la punct. Dar acest lucru nu s-a întîmplat și practic, jucătorii iugoslavi au fost cei care au arbitrat partida“***. Cu toate acestea, selecționerul norvegian nu a contestat justețea obținerii victoriei de către adversari, el precizînd că ***„iugoslavii au meritat acest succes, mai ales pentru cum au evoluat în prima repriză. Nu și pentru ce au arătat în partea secundă“***. Nu de aceeași părere a fost antrenorul Iugoslaviei, Vujadin Boskov, el apărîndu-și elevii: ***„Am jucat exact la fel cum au făcut-o și norvegienii“***. Bineînțeles, atacantul John Carew a apărat punctul de vedere al lui Semb, noua achiziție a Valenciei „uitînd“ în schimb faptul că a avut egalarea în vîrful bocancului, cînd mai rămăseseră de jucat doar cîteva minute. Jucătorul de culoare al norvegienilor a afirmat, cu ironie, că ***„iugoslavii au apelat la toate trucurile din manualul de fotbal“***. Și Steffen Iversen, autorul golului din partida cu Spania, a spus că ***„adversarii noștri ar fi trebuit să primească mai multe cartonașe pentru «căderile» teatrale, iar meciul putea fi prelungit cu încă vreo șapte-opt minute. Este momentul ca UEFA să ia măsuri împotriva unor asemenea acțiuni. Fotbalul va fi distrus dacă vom mai avea parte de asemenea meciuri“***. Căpitanul plavilor, Dragan „Pixie“ Stojkovic, desemnat cel mai bun jucător al partidei, a calificat acuzațiile norvegienilor drept ***„stupide“***. ***„Nu-mi pot imagina cum poate face o persoană ca Semb asemenea afirmații. La fel este și cu jucătorii. Nu prea joacă pe teren, dar vorbesc mult mai mult. Tot ce știu să facă este să arunce mingea pe sus și să sară după ea. Nu au stil!“***, a încheiat Stojkovic. ***„Știam că vom avea un meci infernal, și eram pregătiți pentru a cîștiga. Îl înțeleg pe Semb: a pierdut și este normal să fie supărat. Însă cred că nu puteam adopta altă tactică, deoarece norvegienii ne erau superiori din punct de vedere fizic. Dacă ar fi condus ei cu 1-0 sînt sigur că ar fi procedat exact ca și noi“***, a susținut și autorul golului, Savo Milosevic, cel care conduce, alături de slovenul Zlatko Zahovic, în clasamentul golgeterilor, ambii cu cîte 3 reușite. Milosevic a atins și situația cartonașelor, el amintind că ***„este al doilea meci în care luăm multe cartonașe galbene și am ajuns la al doilea «roșu». Cîteodată sîntem prea nervoși“***. Mateja Kezman, care a fost eliminat în minutul 88 din cauza unui fault asupra lui Mykland, la doar 60 de secunde după ce intrase pe teren, s-a apărat: ***„a fost de galben, nu de roșu. Ce-i important, însă, este că am cîștigat și avem ce sărbători“.***

În cele 60 de secunde cît a jucat, Mateja Kezman nu a putut trage de timp

DE LA EURO ADUNATE

Fiorentina cu ochii pe Moldovan și Petre

■ După primul meci jucat de Anglia la europene, joc pierdut în fața Portugaliei cu scorul de 2-3, ziarul spaniol „As“, l-a considerat pe portarul Seaman principalul vinovat pentru înfrîngere: ***„Seaman n-a mișcat nici un deget la primele două goluri, iar la al treilea a reacționat cu încetinitorul. Anglia ar fi jucat și mai bine dacă ar fi avut un portar pe teren.“*** După meciul cîștigat în fața Germaniei, scor 1-0, spaniolii și-au schimbat subit poziția, scriind: ***„Seaman a fost un obstacol de netrecut pentru impozanta linie de atac a Germaniei.“***

■ Clubul italian Fiorentina a anunțat că nu este interesată de achiziționarea lui Zlatko Zahovic, vedeta echipei slovene la Euro 2000. ***„Zahovic este un jucător interesant, dar nu avem nevoie de el, atîta timp cît în echipa noastră evoluează Rui Costa.“*** a declarat Giancarlo Antognioli, directorul sportiv al grupării florentine. În schimb, conform unei informații apărute în „Gazzetta dello Sport“, echipa antrenată de Fatih Terim este mai nou interesată de serviciile românilor Florentin Petre și Viorel Moldovan. Cei doi jucători au refuzat să facă comentarii în această privință.

■ Vorbind tot de transferuri, să spunem că suedezul Kennet Andersson este curtat cu insistență de Olympique Marseille, deși n-a strălucit la acest turneu final.

■ Mijlocașul Mustafa Izzet, care joacă la Leicester City în prima ligă engleză, are cetățenie britanică. Deși provine dintr-un tată turc, el nu știe mai mult de 50 de cuvinte din limba echipei la care a debutat în partida cu Suedia. Cu toate acestea, jucătorul a declarat că dacă ar fi din nou pus să opteze între naționala Angliei și cea antrenată de Denizli, ar alege-o pe cea din urmă.

■ Atacantul spaniol Alfonso s-a plîns în nenumărate rînduri că echipa sa este încurajată de prea puțini suporteri: ***„La aceste europene am mereu impresia că jucăm în deplasare, pentru că suporterii adversarelor sînt mai numeroși decît ai noștri.“*** La rîndul său, fundașul Paco a și găsit explicația: ***„Suporterii spanioli sînt atît de comozi încît preferă să stea acasă să vadă meciurile la televizor, decît să facă deplasarea pînă în Belgia și Olanda.“***

■ Una dintre puținele ziare englezești care nu a sărbătorit cu exaltare succesul echipei lui Keegan în fața Germaniei a fost „The Telegraph“, care a menționat că a fost o victorie de circumstanță, mai degrabă norocoasă decît meritată. Înaintea aceluiași meci, un reporter al gazetei scria fără menajamente: ***„Anglia are în acest moment doar doi jucători de clasă internațională, Beckham și Scholes, restul fiind de umplutură.“***

■ Deși la un moment dat declarase că Olanda este marea favorită la cîștigarea titlului și că Franța nu are nici o șansă, antrenorul iugoslav Vujadin Boskov și-a mai schimbat optica. ***„Franța este capabilă să cîștige orice meci, dar nici Italia nu trebuie scoasă din calcule.“*** Savo Milosevic, care mersese inițial pe mîna Cehiei, a refuzat să mai facă pronosticuri.

■ Portughezul Paulo Bento, care împlinește astăzi 31 de ani, a declarat că-și va servi colegii cu un suc de ziua sa, pentru că antrenorul Coelho nu le dă voie să se atingă de bere. În săptămîna care urmează își mai serbează ziua de naștere Dorinel Munteanu (32 ani pe 25 iunie), Zinedine Zidane (28 ani, mîine) și Paulo Maldini (32 ani, duminică).

IMOBILIARE

VÎNZĂRI

1 CAMERĂ

■ Vînd (schimb) apartament cu o cameră, Centru Civic, 42 mp, amenajare deosebită. Telefon 032/211907, 092/435583. (4763695)

3 CAMERE

■ Vînd apartament 3 camere, decomandat + boxă, Copou, lîngă Universitate, 6/10, fără intermediari. Telefon 092/434367. (4763045)

ÎNCHIRIERI

OFERTE

■ Închiriez garsonieră confort I (curată) pe termen lung lîngă complex Tudor. Telefon 031/583186. (BT.5208341.1.2)

■ Ofer spre închiriere apartament 4 camere, et. 1, cu multiple îmbunătățiri, lîngă Hala Centrală (sediul CEC). Telefon: 032/210823, 032/215505, 094/660823, 094/665566. (I-20)

■ Închiriez apartament 3 camere, Centru Civic, mobilat, cablu, apometre. Telefon 032/212860. (4763686)

CUMPĂRĂRI

■ Persoană fizică, cumpăr apartament 3-4 camere, central, decomandat, et. I-III sau semicentral, chiar și deteriorat. Telefon 271447. (I-20)

SPAȚII COMERCIALE

ÎNCHIRIERI-OFERTE

■ Închiriez spații ultracentrale, finisate. Telefon 032/217611, mobil 092/352801. (7730498)

TERENURI

■ Urgent, teren 5000 mp, cu deschidere 70 m la strada principală, situat la 300 m mai sus de post control Bucium. Nu este în pantă și are toate facilitățile (gaz, apă-canal, proiecte PTU, două vile P+1 și certificate urbanism). Poate fi și parcelat în două. Preț 15 USD/mp negociabil. Telefon 094/557549. (4763001)

■ Ideal pentru casă de vacanță sau vilă, 6000 mp, teren în municipiul Iași. Facilități: deschidere 30 m, gaz metan, telefon, terasat, 10 pomi - nuci. Preț 40.000 lei/mp. Telefon 093/366184, 095/640830. (4763878)

■ Teren în zona CUG. Telefon 094/701748, 032/294043, 032/116904. (4763691)

■ Teren 4000 mp, la capăt Păcurari. Preț 30.000 lei/mp negociabil. Telefon 032/210413. (7730734)

CASE

■ ZONĂ DEOSEBITĂ, lac Pîngărați, vilă și 2000 mp teren șoseaua Piatra Neamț-Bicaz. Tel. 033/240.360. (NT-1704718.4.5)

■ Vînd, avantajos, vilă în Tg. Ocna, cu teren 1700 mp. Multiple posibilități de privatizare. Tel. 033/222.736, între orele 9,00 - 14,00. (NT-fp11.2.3)

■ Casă plus anexe, grădină mare (70 ari), 10 stupi, pomi fructiferi și fîntînă. Bucur Ion, sat Ciortești, județul Iași. Telefon 092/778868. (4763605)

■ Uzinei (la stradă), 2 camere (amenajat pentru magazin), dependințe, teracotă gaz, 350 milioane negociabil. Telefon 032/110236, 032/218273. (7730392)

AUTO MOTO

ROMÂNEȘTI

■ Dacia Nova, an fabricație 1999, luna a X-a, în garanție. Telefon 032/233356 sau 094/631942. (4763462)

STRĂINE

■ Vînd AUDI A4 AVANT 2,8 QUATRO 1999, 20.000 km, superaccesorizat. Tel. 092 - 621.543. (BC - 5513866.5.6)

■ Vînd VW Golf II neînmatriculat, benzină 2"1 portiere, stare excepțională. Telefon 095-839965. (BT.2374844.1.3)

■ Vînd Nissan Primera 2000 cmc Diesel, fabricat 1993, Servo total, închidere centralizată, oglinzi electrice, aspect și tehnic foarte bun. Preț 6300 USD (eventual Schimb Dacia + diferență). Telefon 092.525226. (GL - 5878772.1.1.)

■ AUDI A6 AVANT, 2500 TDI, 1998, bleomarin, jenți, full - option, înmatriculat recent. Tel. 092 - 335.250. (BC - 5513891.1.2)

DIVERSE

■ Vînd sau schimb microbuz Mercedes 408, cu autoturism străin, eventual defect + diferență. Telefon 095/820982. (Vs.5572173.1.6)

■ Vînd autocare: MAN - 51 locuri, SETRA - 35 locuri - aer condiționat, caroserie, fabricație 1999. Tel. 094 - 575.925. (BC - 5870681.12.15)

■ Vînd tractor U650, înmatriculat, remorcă plug și disc. Accept variante. Telefon 518884. (BT.2278862.1.6)

■ Vînd Raba izotermă, IFA L50 W Transporter, persoană fizică, seturi motoare noi, piese schimb; 094-553060. (BT.1904718.1.7)

■ RABA tip IRAK, 16 tone, impecabilă. Tel. 094 - 583.695. (BC - 5513877.4.10)

■ Vînd autocisternă transport peste viu, autocisternă lichide alimentare, autovidajă. Relații la tel. 034 - 178.751. (BC - 5513875.4.6)

■ Vînd tir Volvo F12 și vagon Schimitz 22 to, fabricație 1993, dubă Mercedes 709 pentru confecții 1990. Telefon 031/511514. (BT.2374842.1.3)

■ Vînd microbuz Mercedes MB 100 D, 8 + 1, an '88 sau schimb cu autoturism + diferență. Telefon 036 / 473926, 094.259287. (GL - 5878788.1.2.)

■ Vînd combine CLASS, 4,20 4,70 recent aduse din Germania. Vînd orice piesă(curele) pentru combine.Telefon 094-844135. (BT.2374863.1.7)

■ S.C. vinde Autobasculante Raba, 16 to, Tir izoterm 19280 de 17 to, Autoizotermă Raba 19215, 8 to. Telefon 092/375035. (4763877)

■ Cap tractor M.B. Actros 1840 cu C.I., an fabricație 1998, 200 mii km, Euro 2. Telefon 032/213213, 032/213710, 032/272422, 032/272549. (4763011)

■ Acte Volvo 343, motor Dacia 1410, Reno, piese de schimb. Preț negociabil. Telefon 032/730411 sau 032/717071. (4763865)

CUMPĂRĂRI

■ Urgent Cielo, Tico, Matiz, Espero sau Dacia, 0 Km. Telefon 095.424581, 092.209427. (GL - op.1.5.)

■ Cumpăr urgent Tico, Matiz, Espero, Cielo, plata pe loc. Tel. 095 - 016.000. (BC 5513019.2.14)

■ **Cumpăr orice marcă de autovehicol. Relații - str. Silvestru nr. 3 sau la telefon 093/490607. (4763680)**

AGENDA AUTO

IOROM TRADING
Reprezentant al firmelor:
UAMT - GEROM - ROMAN
ROMRADIATOARE
ISECO - ASAM - COMPA
Comercializează piese auto
OLCIT, DACIA, ARO, TV
SAVIEM - RABA - AB -
IKARUS - TRACTOR
Str. Păcurari 129 tel. 252 900

Piese originale RENAULT
Plăcuțe de frînă de la 390.000 lei*
Filtru de benzină de la 22.000 lei*
Bujii de la 21.000 lei*
Filtru de ulei de la 57.000 lei*
Oferta este valabilă pînă la 15 iulie 2000. * Prețurile sînt fără TVA
BRAS - concesionar Renault
Str. Silvestru 36
Tel./fax: 276.320, 276.321
Vînzări Auto: 094.646.440
Service: 094.519.774
RENAULT

INTERNATIONAL COMPLEX SERVICE S.A.
vinde autoturisme DAEWOO
piese de schimb, accesorii auto, carburanti, lubrifianti, consignatii autoturisme.
• reparatii, garantie si post garantie, intretineri periodice pt. DAEWOO și OLTCIT.
• INSPECTII TEHNICE PERIODICE PT. TOATE TIPURILE DE AUTOTURISME.
Calea Chișinăului nr. 45, tel. 137620, fax: 233296
Internet - http://home.dntis.ro/iscicssa/index.html

TOFAN GRUP
luni - vineri 8-16
Bd. Primăverii nr. 72
(lîngă Stația de Salvare)
☎ 032/251837, 236257

UNIVERSAL MOTO VELO
BICICLETE — ACCESORII
REPARAȚII — PIESE DE SCHIMB MOTO-VELO
Str. Gării nr. 15, tel. 114300

AGENȚIA IMOBILIARĂ PRO DINAMIC

TEL. 092-635057 / 092-608598; 032 / 257315

COMISION MINIM 1% VANZATOR 3% CUMPARATOR — VIZIONAREA APARTAMENTELOR SE FACE CU MAȘINA FIRMEI

CUMPĂRĂRI

Cumparam apartamente cu1, 2, 3 si 4 camere in toate zonele orasului.

Cumparam terenuri si case in orice zona a orasului

UNA CAMERĂ

AUTOGARA-D et7/8, parchet, apometre, S=40mp, 120mil.

GARSONIERE

COTNARI-et.7/10 curata, eliberare imediata, 55mil.neg

TATARASI, conf. I, etajul 9, 50 mil neg

2 CAMERE

STEFAN CEL MARE SD-et.6/8 curat, faianta, libera, 11.500$neg.

TAROM-SD ultimul etaj, fara probleme cu izolatia, gresie, faianta, 11.200neg.

FLAMURA ROSIE-D, et1/3, spatios 11.000$

PACURARI SD-p/4, gresie faianta , set Olivia, usa din melcret, 90mil.

NICOLINA-D, prima statie de autobuz din Podul Ros, et/4/4, fara probleme cu izolatia, 90mil.neg.

STEFAN CEL MARE-SD, et. 6/8, S=50mp., parchet, curat, 11500$ neg.

TATARASI-SD, conft.I, S=54mp., parter, la strada, faianta+gresie, la baie si bucatarie, dalii pe hol, set Olivia, parchet, bloc de caramida, 100 mil. usor neg.

ALEXANDRU PIATA -SD, parter, balcon, beci, intrare separata, bun pentru privatizare, apometre, 110mil fix.

OANCEA-et.1/10 inbunatatit 170mil.neg.

STRAPUNGEREA SILVESTRU-D, et.2/4, usa de stejar, gresie, faianta, apometre, 200mil.neg.

OANCEA-D, P+4, , inbunatatiri, bloc nou, bun pentru privatizare, 8.000$

PODUL ROS-SD, et3/4, usi schimbate, parchet nou, bloc fara probleme, eliberare imediata, 102mil.neg.

PODUL ROS- SOS. NATIONALA-ND, et.2/2, cu modificari.Gresie, faianta, tamplarie schimbata, calorifere din aluminiu 13.000 marci usor neg.

COPOU, ND, demisol, 40 mp, 120 mil neg

COPOU, SD, 2/4, zona linistita, 10.000$

3 CAMERE

ARCU-D, et.8/10, 2 bai, fara inbunatatiri, S=68mp., 200mil. neg.

PACURARI-D, et.1/4, S=60mp., parchet, gresie faianta, apometre, boxa, 170mil.neg.

TATARASI-D, et.3/4 la strada(dispecerul vechi-Vasile Lupu) parchet, balcon inchis, 140 mil.neg.

DACIA-D, et3/4, la bulevard, parchet, 2 bai, curat, 120mil.

GRADINARI-D, et.3/4 (str.Parcului)balcon inchis curat, 125 mil.neg.

DACIA-D, conft.I, et4/4, 2 bai, 2 debarale, balcon inchis, faianta, apometre 83 mil. usor neg.

ULTRACENTRAL-D, parter inalt, 3 balcoane inchise, 2 boxe, garaj, suprafata totala 140mp 525mil.neg.

PRIMAVERII-SD, et.2/4, conft.I, 2 balcoane, 3 debarale, bucatarie mare, parchet, 125mil. neg.

TOMESTI-D, et.3/4, gresie in baie, balcon mare inchis, apometre, telefon, 70 mil.neg., si garaj construit cu autorizatie 10 mil.

ALEXANDRU-SD, et.4/4, fara brobleme cu izolatia, calciu, 75mil.neg.

AUTOGARA-D, et.5/8, parchet, balcon inchis, boxa, faianta in bucatarie, 2 bai, apometre 270mil.neg.

NICOLINA-CLOPOTARI-D, et.2/4, 2 balcoane inchise, parchet, apometre, boxa la subsol, 140mil.neg.

BICAZ-D, et.2/8, doua balcoane inchise, 2 bai, faianta in bucatarie, S=76mp. 120mil. fix.

ALEXANDREU-PIATA VOIEVOZILOR-D, instalatii sanitare schimbate, 3 balcoane inchise, gresie, faianta, baie bucatarie, una biblioteca aplicata pe perete, toate usile schimbate, tapet, var lavabil, curat, liber, 175mil.neg.

S.C. COMAT S.A.
cel mai mare angrosist din Moldova,
Vă oferă la cele mai mici prețuri
CÂRLIGE DE REMORCARE
omologate RAR, pentru toate tipurile de autoturisme **DACIA, ARO** și **DAEWOO.**
Dispozitivele sînt livrate cu accesorii, care conțin toate elementele montării și legături electrice, precum și: Declarația de conformitate, Certificatul de montare, Certificatul de calitate, Instrucțiuni de utilizare și Instrucțiuni de montare.
Relații suplimentare puteți obține la sediul firmei:
Iași, str. Serg. Grigore Ioan nr. 7, tel. 032/156300 int.120, fax 032/157261

SOCIETATEA ROMANA DE RADIODIFUZIUNE
RADIO IASI
În miezul evenimentelor prin *Radio Iași*,
Buletine de Știri la
6.00, 8.00, 9.00, 11.00, 12.00, 15.00, 18.00
Sinteza informativă a zilei la ora 21.00.

Farmaciile IASSYFARM

• **FARMACIA DACIA 1**
B-dul Dacia nr. 32
Luni-Vineri: 7.30 - 20.30
Sîmbătă: 8.00 - 14.00
Duminică: 8.00 - 12.00
Sfaturi medicale: miercuri: 8.00 - 12.00
☎ 153.498

• **FARMACIA NICOLINA**
Str. Sălciilor, bl. 828
Luni-Vineri: 8.00 - 21.00
Sîmbătă: 8.00-14.00
Duminică: 8.00-12.00
☎ 122.782

• **FARMACIA STUDENȚEASCĂ**
Pol. Studenti și Elevi
Str. Toma Cozma 3
Luni-Vineri: 7.00 - 20.00
☎ 140.859

• **FARMACIA TĂTĂRAȘI**
Str. V. Lupu 8, bl. D3
Luni-Vineri: 8.00 - 21.00
Sîmbătă: 8.00-14.00
Duminică: 8.00-12.00
☎ 172. 867

• **FARMACIA SF. PARASCHEVA NON STOP**
Piata Unirii 3
Sfaturi medicale: Marti: 14.30 - 16.30
☎ 116.029

• **FARMACIA GRĂDINARI**
Str. V. Lupu 160, bl. G3
Luni-Vineri: 7.30 - 20.30
Sîmbătă: 8.00-14.00
Duminică: 8.00-12.00
Sfaturi medicale: Luni-Vineri: 9.00-11.00
☎ 175.457

• **FARMACIA INDEPENDENȚEI**
Bd. Independentei 23
Luni-Vineri: 8.00 - 21.00
Sîmbătă: 8.00-14.00
Duminică: 8.00 - 12.00
Sfaturi medicale: Miercuri: 14.30-16.30
☎ 116.408

• **FARMACIA PRIMĂVERII**
Pol. Industrială
Str. Primăverii 14
Luni-Vineri: 7.00 - 20.00
Sîmbătă: 8.00 - 13.00
☎ 136.971

• **FARMACIA PODU ROȘ NON STOP**
Str. Socola 9, bl. E1
Sfaturi medicale: Joi: 14.30 - 16.30
☎ 132.293

• **FARMACIA PODUL DE FIER**
Str. Tudor Vladimirescu, bl. 306
Luni-Vineri: 8.00 - 21.00
Sîmbătă: 8.00 - 13.00
Duminică: 8.00 - 13.00
Sfaturi medicale: Luni: 14.30 - 16.30
☎ 218.323

• **FARMACIA SF. SPIRIDON**
Pol. Municipală
Luni-Vineri: 7.00 - 20.00
☎ 115.224

• **UNITATE DE OPTICĂ MEDICALĂ ȘI ARTICOLE TEHNICO-MEDICALE (UTM)**
Pol. Industrială
Str. Primăverii 14
Luni-Vineri: 8.00 - 16.00
☎ 136.971

• **FARMACIA CENTRALĂ**
Pașcani, str. Ștefan cel Mare 118, bl. A4
Luni-Vineri: 8.00 - 21.00
Sîmbătă: 8.00 - 14.00
Duminică: 8.00 - 13.00
☎ 764.059

• **FARMACIA PODU ILOAIEI**
Podu Iloaiei Bl.4
Luni-Vineri: 8.00 - 21.00
Sîmbătă: 8.00 - 14.00
☎ 740.175

• **FARMACIA PETRU RAREȘ**
Hîrlău, str. Ștefan cel Mare 12, bl. 11
Luni-Vineri: 8.00 - 21.00
Sîmbătă: 8.00 - 14.00
Duminică: 8.00 - 12.00
☎ 720.378

• **FARMACIA BUCIUM**
Str. Bucium nr. 19, bl. B21
Luni-Vineri: 8.00 - 21.00
Sîmbătă: 8.00 - 14.00
Duminică: 8.00 - 12.00
Sfaturi medicale: Luni-Vineri: 12.00 - 14.00
☎ 130.522

NOU **IASSYFARM** pune la dispoziția populației o linie telefonică non-stop pentru persoanele care au nevoie de consultanță medico-farmaceutică de urgență prin farmaciile: **Sf. Parascheva - 116029; Podu Roș - 132293**.

Professional security systems MOLID
- Sisteme de alarma auto, imobile, supraveghere incendii
- Sisteme de control acces
- Sisteme de supraveghere video
- Interfoane si videointerfoane
- Detectoare de gaz metan
- Bariere antifurt
- Dispecerat de supraveghere cu interventie inarmata.
- NOU CASE DE MARCAT FISCALE !

Ce-i al tau trebuie sa ramana al tau !
Bd. Copou, nr. 3, telefon: 032-21.66.71, fax: 032-21.45.64, e-mail: molid@opsynet.com

ROMIL SERVICE SRL
DEALER AUTORIZAT FIAT
Show Room: B-dul T. Vladimirescu 4, IASI, Tel: 032 232665, 032 216800
Service: Sos. Iasi-Tomesti km 2, Tel: 032 136160
- Autoutilitare si autoturisme din gama *FIAT*
- Sistem de leasing
- Garantie si postgarantie
- Piese de schimb originale
- Uleiuri *FIAT*
- Anvelope *PIRELLI*

TURISM

TOTEM TURISM — AGENȚIE DE TURISM

Excursii.....
ITALIA
GRECIA, MALTA/CIPRU, FRANȚA/SPANIA, IRLANDA/ANGLIA, AFRICA DE SUD
CEHIA, SLOVENIA/CROAȚIA

Avion.....
BRITISH AIRWAYS, swissair, KLM, Emirates, AIR FRANCE, Alitalia, MALEV, CSA CZECH AIRLINES, Lufthansa
BALKAN, AUSTRIAN AIR LINES, TAROM, ROMAVIA, TURKISH AIRWAYS

Autocar.....
Plecări din Iași
DOUBLE T, TRANS EUROPA, EUROTIME, ATLASSIB, Touring, EUROPABUS
ITALIA, ELVEȚIA, Germania, Spania, Franța, Portugalia
Anglia, Austria, Scandinavia, Benelux, Irlanda

Programe.....
Weekend munte
Sovata, Rarău, Tușnad, Cîmpulung Moldovenesc, Durău
Agroturism Bucovina, Sinaia, Predeal, Bușteni, Brașov, Vatra Dornei, Covasna, Slănic Moldova

Str. Păcurari nr. 8 (la 50 m de Biblioteca M. Eminescu), tel./fax: 032/213545, fax: 032/217380, office@totem.ro, www.totem.ro

ICAR TOURS — BILETE* DE AVION — IATA

AMSTERDAM	259 USD	PARIS	269 USD
BARCELONA	269 USD	OSLO	269 USD
BERLIN	249 USD	ROMA	259 USD
COPENHAGA	259 USD	STOCKHOLM	269 USD
DUBLIN	269 USD	VIENA	249 USD
HELSINKI	269 USD	ZURICH	259 USD
LONDRA	259 USD	BEIRUT	289 USD
MADRID	269 USD	CAIRO	289 USD
MILANO	259 USD	BEIJING	559 USD

Numai NOI eliberam biletele pe loc.
* tarifele sunt valabile pentru tineri cu vîrsta între 12 - 24 ani
* tarifele sunt valabile dus - întors și nu includ taxele de aeroport
IAȘI: str. C. Negri nr 43 - parter, tel. 032-216.319, fax 032-217.160
Rezervări NON STOP 094-606.426, 092-468.036, e-mail icar@icar.ro

BILETE DE AVION (toate companiile)
MDV
P-ța Unirii 3, tel./fax: 215.293

ICAR TOURS
GRECIA
TURCIA
CROAȚIA
LITORAL ROMÂNESC de la 50 USD/săptămînă
Tel: 210.467
www.icar.ro; icar@icar.ro

ATLANTIC TURISM COMPANY
☎213.872, 224.590

EUROLINK TOURS (ELT)
ANGLIA-OLANDA 15-28 august 555$
ISRAEL 18-25 septembrie 695$
ITALIA 25 august - 7 septembrie 575$
Str. Uranus 22, bl. I1-I4, ap. 3, tel. 220.126, 213.547, 092 203.607

PRO IMTUR
CIRCUIT EUROPA: 9 zile - 575 USD
CIRCUIT GRECIA:9 zile-275USD+1.900.000 lei
GRECIA: Creta: 14 zile - 380 USD
CIRCUIT TURCIA: 13 zile - 199 USD
TURCIA: Kusadasi: 10 zile - 220 USD
CIRCUIT FRANȚA:13 zile-399USD+3.980.000 lei
FRANȚA - PARIS: 8 zile - 695 USD
VIENA - VENEȚIA: 8 zile - 390 USD
CEHIA - Praga : 3 zile - 310 USD; 4 zile - 320 USD
Străpungerea Silvestru 11, bl. D2, parter, tel./fax:210632, 276115

NET COMPANIA DE TURISM
Tu știi când, Noi știm unde!
ROMÂNIA, Iași - 6600
NET 1: Piața Unirii 6 - Mezanin, Tel/Fax: 032 - 233.503 / 213.450
NET 2: Iulius Center, Tel: 032 - 278.060, Int.117
E-mail: net@netours.ro
Internet: www.netours.ro

Vești bune de la NET!
Acum, tarife speciale pentru TINEri la biletele de avion

Tarifele* verii

Amsterdam	259 USD
Atena	175 USD
Barcelona	269 USD
Dublin	269 USD
Helsinki	269 USD
Londra	259 USD
Madrid	269 USD
Milano	259 USD
Paris	269 USD
Oslo	269 USD
Roma	259 USD
Stockholm	269 USD
Viena	249 USD
Zurich	259 USD
Cairo	289 USD
Damasc	289 USD

*Tarifele reprezintă transportul dus-intors (bilet valabil 4 luni) și nu includ taxele de aeroport.

ATENA
Bilete de avion
175 USD dus - întors fără taxe de aeroport
Tarife speciale pentru bilete de avion, cu plecare din Budapesta

SIMIAN
LITORAL 2000
Mamaia, Neptun, Costinești, Venus, Jupiter, Olimp
Plata în RATE pînă la plecare
EXTERNE:
ITALIA - prețuri minime - plecări rapide
ITALIA; SPANIA; ANGLIA; CEHIA; EGIPT; AUSTRIA-ELVEȚIA; ISRAEL; SUA; THAILANDA; GRECIA - LITORAL; TURCIA
TRANSPORTURI INTERNAȚIONALE cu autocare de lux (ITALIA, FRANȚA, GERMANIA, SUEDIA, ELVEȚIA, GRECIA)
Notă: Italia și Germania - acum plecări din Iași
Str. Anastasie Panu 1A (lîngă CEC - Hala Centrală), tel: 032/215393, 094/571720

OLIMP - Vacanță 2000
ROMÂNIA litoral: Mamaia, Costinești, Neptun, Olimp, Eforie Nord, Jupiter, Cap Aurora, Venus, Saturn. Serii de 6, 10 și 12 zile. Cazare: hoteluri, vile și căsuțe. PLATA ÎN RATE.
ROMÂNIA munte și tratament: Sinaia, Predeal, Vatra Dornei, Durău, Slănic Moldova, Călimănești, Felix, Sovata, Tușnad, Herculane, Covasna
GRECIA: vile și hoteluri de 1, 2, 3, 4, 5 stele
● servicii individuale pentru toate destinațiile și insule; ● sejur 8 zile cu avion: Creta, Corfu, Myconos, Santorini, Katorini; ● sejur 9 zile cu autocar: Katerini - 30.06, 14.07, 28.07, 04.08, 18.08; ● circuit clasic cu autocar. Plecări în 22.07, 12.08, 09.09, 21.10
Turiștii care călătoresc cu agenția noastră nu mai susțin interviu pentru viză la București
TURCIA: vile și hoteluri de 1, 2, 3, 4, și 5 stele
● servicii individuale: Kusadasi, Antalya, Bodrum, Marmaris, Alanaya-sejur la alegere; ● sejur 8 zile cu avion charter: Antalya, Kusadasi, Bodrum; ● sejur 10 zile cu autocar: Kusadasi - plecări în 26.06, 10.07, 24.07, 07.08, 21.08
GRECIA - TURCIA: circuit clasic + odihnă Kusadasi. Transport autocar + vapor. Plecări în 25.07; 17.08.
CROAȚIA: vile și hoteluri de 1, 2, 3 și 4 stele
● servicii individuale, sejur 7 zile - Umag, Porec, Vrsar, Pola, Opatija, Dubrovnic.
ÜNGARIA: servicii individuale; sejur 7 zile - Balaton și Budapesta
Iasi, Str. G.Musicescu 6, fundație Tel: 215524, 215539, 217170

ZTOUR INTERNATIONAL — Descoperiți lumea cu noi
Iași, Bd. Ștefan cel Mare nr. 8, et. 2, cam. 16
Tel. 032 218286, tel/fax 032 211091
e-mail zenaida@mail.dntis.ro
Litoral extern
✓ ITALIA - 850 USD
✓ SPANIA - 790 USD
✓ PORTUGALIA - 800 USD
✓ CIPRU - 600 USD
✓ TURCIA - de la 300 USD
Prețurile sînt pentru un sejur de 7 zile la hoteluri de 3* și includ transportul cu avionul
BILETE DE AVION
Oferta litoral
NEPTUN, OLIMP, VENUS, MAMAIA, EFORIE SUD, JUPITER, EFORIE NORD, SATURN, CAP AURORA, MANGALIA
Oferta munte
BUȘTENI, SINAIA, VATRA DORNEI, DURĂU, POIANA BRAȘOV, PREDEAL, BORSEC, SOVATA, SLĂNIC MOLDOVA, TUȘNAD, PĂLTINIȘ

AGENȚIA DE TURISM "MOLDOVA" IAȘI
Str. Anastasie Panu 29, Iași, România
Tel.: 032-114.364, 216.771
Fax: 032-216.771
LITORAL 2000
Mamaia, Neptun, Olimp, Venus, Jupiter
PLATA ÎN RATE !
(ultima plată cu 3 zile înainte de începerea sejurului)
ASIGURĂ-ȚI VACANȚA!

AGENDA DE CONSTRUCȚII ȘI AMENAJĂRI

PEREGRINUS ☎219.673
JALUZELE import Olanda
Sunflex
Prețuri NEGOCIABILE!
măsurători GRATUITE montaj GRATUIT posibilitate de plată ÎN RATE

ROM EST GEALAN
- tîmplărie PVC
- tîmplărie aluminiu
- mobilier birou
- amenajări și decorațiuni interioare

Iași, Sos. Iași - Tomești km. 1, tel. 032-232469, fax 233290

Societatea PAULUS S.R.L.
cu sediul în Iași, Șoseaua Chișinăului nr. 6B (zona industrială - în incinta la SOMACO Prefabricate,) cu profil prelucrare lemn
închiriază spații comerciale la prețuri atractive
a) Hale producție situate la parter:
2 hale x 700 mp și 1 hala x 1200 mp, dotate cu instalații de ridicat;
b) Spații compartimentate situate la etaj I:
5 spații x 36 mp, 1 spațiu x 72 mp, 1 spațiu x 144 mp.
Iași, Șos. Chișinăului 6B; tel./fax: 032/230227; e-mail: paulus@xnet.ro

UNID. COMPANY

- AMENAJĂRI INTERIOARE (RIGIPS)
- RESTAURĂRI APARTAMENTE STIL OCCIDENTAL
- MONTAJ GRESIE ȘI FAIANȚĂ
- INSTALAȚII TERMICE ȘI SANITARE
- TÎMPLĂRIE ALUMINIU
- TAVANE FALSE
- MANSARDE
- COPERTINE ȘI RECLAME LUMINOASE

Telefon 094 555775, 032/212825

Elit Cont Tudor
importator direct din SUA de MATERIALE PENTRU
JALUZELE VERTICALE
Vă oferă o gamă variată de peste 200 de nuanțe și țesături.
Sediul se află în incinta SERVICE AUTO Codrescu, cu intrarea prin str. Sărăriei.
Pentru montări la domiciliu sunați la: Tel./Fax 032/116320; 276333 Mobil: 094 504133

BIGRECA
MARMURĂ
albă, roșie 1-2cm
- Spărtură marmură
- materiale de construcții

Iași, str. Vasile Lupu 138 (vis-a-vis de Piața Doi Băieți) Tel./fax: 032-175840

SPONTAN
Reprezentant Prefab Călărași
BCA
750.000 lei/mc (TVA inclus)
Depozit în incinta SOMACO
Tel 230647, 094-517539, 094-517538, 094-708232, 094-636515

PARASOL marcă Tehnotend srl
Producător de
JALUZELE verticale orizontale
Tecnolight Italia
Expozitie: Str. Cucu, nr.19(Podu de Fier); Tel.: 277.501, 094-277.721

sc CHEIA
- GRESIE - FAIANȚĂ
- ADEZIV
- INSTALAȚII SANITARE
- FITINGURI
- VAR LAVABIL - VOPSELE

Program: zilnic 9-18, sîmbăta 9-13, duminica închis
Sos. Nicolina, bl. 928, tel./fax 222070

EURO-DAN
producem
JALUZELE
ORIZONTALE din aluminiu
VERTICALE din material textil din aluminiu
RULOURI EXTERIOARE PVC sau aluminiu
Iași, Sf. Andrei 13, tel./fax 114318

MOBILIER
pentru personalitatea biroului tau!
QUARTZ MATRIX
nou!
BIROTICA Teodor Pallady nr. 8, tel. 218.667, 218.668

OMEGA INVESTI
Gresie, faianță, obiecte sanitare
SANEX
chituri, adezivi, vopsele
Calea Galății nr. 4, bl. F1, parter
tel./fax: 095/64.93.73 094/61.00.75

GRUPUL DE FIRME ROMFIN
ROMFIN Bd. Copou nr.4 Tel.032/214.090
NOU!
Începând cu 22 Martie 2000
ROMFIN S.R.L. Iași
oferă
GRATIS
tâmplărie din aluminiu
Bd. Copou nr.4 Tel. 032/214.090

TOP SHOP
- VOPSITORIE ÎN CÎMP ELECTROSTATIC
- AMENAJĂRI INTERIOARE
- ORICE TIP DE MOBILIER LA COMANDĂ (comercial, birouri, baruri, restaurante, mic mobilier etc.)

IMPORTANT!!! PLATA SE POATE EFECTUA ȘI ÎN RATE!
Str. Ipsilanti nr. 19, tel. 032-113322, fax: 032-117116

ȘCOALA DE ȘOFERI

AUTOGALAXY SRL
Școala de șoferi AUTOGALAXY SRL vă oferă posibilitatea școlarizării, în vederea obținerii permisului de conducere, cu numai **550.000** lei (exclusiv benzina - 75l).
Plata în rate!
Tel.: 23.78.58; Mobil: 094-21.50.44
Str. Mitropolit Varlaam 54 (Grup Școlar "Nicolina")

Școala de șoferi
MONDO-TRAFIC
vă așteaptă cu
- cele mai mici prețuri
- plata în rate
- reduceri pentru elevi, studenți, șomeri

Înscrieri: zilnic, orele 8.00-17.00, la sediul din Iași, str. Sărărie 38, tel. 117210.
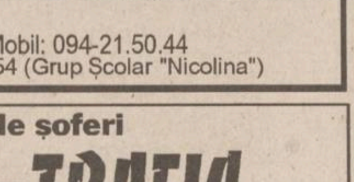

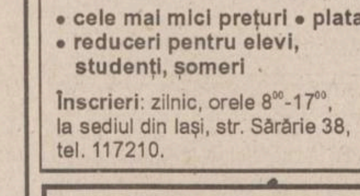
Doriți să învățați adevărata artă a conducerii automobilului?
Apelați la școala de șoferi
AUTOSPORT
SERIOZITATE și PROFESIONALISM. PLATA în RATE.
Relații, zilnic între orele 9-17, la sediul din bd. Primăverii 2 (lîngă Iașitex), sau la Clubul CFR - str. Rîpa Galbenă 12 (orele 8-20), tel. 230360

SERVICII MEDICALE

• ECHOMED
Obstetrică - ginecologie

Medici primari: Șefan BUȚUREANU, Maria AKAD, Alexandra OVĂNESCU, Maricica PĂVĂLEANU
■ **ECHOGRAFII:** diagnostic de sarcină, depistarea sexului fetal, afecțiuni ale sînului, ficat, rinichi, pancreas.
■ **Chiuretaje uterine**
■ **Tratamente pentru sterilitate** (feminină și masculină)
■ **Teste** pentru sarcină (3 min.)
■ **Contracepție** orală și montări sterilete
■ **Colposcopii.**
■ **Cauterizări** - biopsii uterine și de col.
■ **Examene citologice**: citodiagnostic, secreții vaginale, secreții uretrale, spermograme, teste postcoitale
Consultații asigurate de profesori universitari și medici specialiști de înaltă competență profesională.
Șos. Păcurari nr. 4, corp anexă la bl.590A (vis-a-vis de Oficiul PTTR)
☎**251927 (fax) ; 018-613.388**

• Cabinet de oftalmologie și optică medicală
SC MEDOPTICA SRL
Socola nr. 8 (lîngă 1001 Articole)
CONSULTAȚII CU APARATURĂ COMPUTERIZATĂ
- Prescripții ochelari, lentile de contact (medicale și estetice)
- Consultații și tratamente oftalmologice
- Optică medicală (inclusiv lentile plastic, bifocale, progresive - Zeiss și Essilor)

Medici care asigură consultații:
Dr. Anghel Kreolla
Dr. Pepelea Lucia
Dr. Scînteie Mira
Dr. Tarasi Carmen
Dr. Dimofte Doina
Dr. Constantin Cătălin
Program:
luni - vineri: 9 - 19
sîmbătă: 10 - 14
Pentru programări și informații sunați la
☎ 218347

• PRO FAMILIA
Laborator analize medicale efectuează orice investigație de laborator, executate de profesori universitari
Str. Țuțora 11C, sc. D
Program: zilnic: 7.00-18.00
sîmbăta și duminica: 9.00-11.00
☎230.431

• POLICLINICA PROFESMED
str. VASILE CONTA nr. 18 (vizavi de policlinica Municipală, Piața Sf. Spiridon)

CONSULTAȚII SI TRATAMENTE ÎN TOATE SPECIALITĂȚILE
Se efectuează și: ANALIZE DE LABORATOR cu aparatură și reactivi din import; CHIURETAJE - metoda modernă prin aspirație; ECOGRAFII; ACUPUNCTURĂ în afecțiuni neurologice; TRATAMENTE BIONICE în afecțiuni dermatologice, osoase, neurologice; TRATAREA obezității, impotenței sexuale, infertilității, tulburărilor de creștere.
Medicii Policlinicii sunt nume sonore ale medicinii ieșene, în majoritate profesori universitari.
Prețurile percepute pentru consultații și analize sunt cele mai reduse.
☎ 213 226

• BIO PAN
CENTRU MEDICAL

Cabinet cu contract Casa de Asigurări de Sănătate
- Rețete compensate
- • UROLOGIE, SEXOLOGIE CHIRURGIE, OBSTETRICĂ -GINECOLOGIE, MEDICINĂ INTERNĂ, FIZIOTERAPIE, MEDICINĂ DE FAMILIE, ECOGRAF COLOR COMPUTERIZAT

Medici primari
Urologie-Sexologie:
- Dr. Constantin Liviu Panainte (doctor în științe medicale). Mici intervenții chirurgicale și urologice, cistoscopii, cauterizări, sterilitate

Pneumologie: Dr. Constantin Panainte - consultații, scopii și grafii pulmonare
Ginecologie: Dr. Ioan Bunea. Contracepție orală, montări sterilete, cauterizări, tratamente sterilitate, chiuretaje.
Medicină de familie: Dr. Nicolae Mihu - consultații medicină generală, înscrieri pentru medic de familie (093/390279).
Str. V. Alecsandri 9B, ap.1
☎ 032/210.728
Zilnic: 10.00-18.00
Sîmbăta: 10.00-12.00

• Dr. Gh. ILIEV
medic specialist obstetrică-ginecologie
■ Consultații obstetrică-ginecologie
■ Ecografii (Aparat Doppler color computerizat)
- Ecografii mamare
- Ecografii pelviene (sondă endovaginală)
- Morfologie fetală

CENTRUL MEDICAL IRIS
Bd. Copou 38, bl. A4, sc. A, (vis-a-vis de Grădina Copou)
☎ 213793,
vineri: 15.00-16.00
sîmbătă: 8.00 - 9.30

• LASERO-TERAPIE
Specialiști în LASER, recunoscuți de Harward Medical School - Boston, efectuează tratamente ultra moderne cu laser pt. copii și adulți, la cabinet și domiciliu
- • URGENȚE : gripă, viroze respiratorii, bronșiolite, astm bronșic, fracturi, traumatisme musculo-scheletale, torticolis, lumbago, migrene, arsuri, dureri faciale și trigeminale, laringite, afte bucale, paralizii.
- • BOLI RESPIRATORII
- • AFECȚIUNI ORL: faringo-amigdalite, rinite alergice, rino-adenoidite, otite, sinuzite, zgomote în urechi, surditate.
- • BOLI REUMATISMALE : artrite, artroze, epicondilită, achilodinie, decubitus, dureri la masticație, calcificări calcaneene
- • BOLI DE PIELE: dermatite, eczeme, cangrenă, plăgi, flebite, hematoame, herpes, furunculoză, chelie
- • ALTE AFECȚIUNI: acnee, cicatrici, dureri de stomac, cistite, dismenoree, stimulare psihică și regenerare.

AVEȚI ÎNCREDERE ÎN MEDICINA MILENIULUI III !
Sunați acum:
☎094-849637, 251.117, 232.807

• CABINET STOMATOLOGIC
Dr. Daniela Lăzescu
medic primar stomatolog

Str. Sf. Lazăr nr. 45 (vis-a-vis de sediul BCR)
☎ 237998
Puteți telefona pentru programări zilnic între orele 8.00-18.00 (sîmbăta între 8.00-14.00)

• SOFIDENT
Laborator dentar

Lucrări dentare din porțelan
SHOFU - JAPAN
VITA OMEGA - GERMANY
☎ 115460, 113750

• CABINET STOMATOLOGIC DentaPro
Dr. Lucian TEOFANESCU
medic specialist stomatologie generală **Dr. Loredana PRISTAVU**
medic specialist ortodonție

- consultații GRATUITE!
- refacerea ZIMBETULUI plăcut cu materiale identice cu dinții naturali
- nopți LINIȘTITE, fără grija durerilor de dinți

Programează-te ACUM la
☎ 115521.
Str. Rafael nr. 4 (pe str. Sărărie, vis a vis de Liceul Economic 1)
Program:
Luni-Miercuri: 8.00-20.00
Marți, Joi, Vineri: 14.00-20.00
Simbătă: 8.00-14.00.

• MEDIRO
(servicii medicale)

Asigurăm asistență medicală de specialitate în:
- • MEDICINĂ INTERNĂ, CARDIOLOGIE, NEUROLOGIE, PEDIATRIE, DERMATOLOGIE;
- • ANALIZE LABORATOR (Biochimie, Hematologie);
- • ECHOGRAFIE, ELECTROCARDIOGRAME;
- • Tratamente diverse (injecții intramusculare, intravenoase, infiltrații, perfuzii etc);
- ■ LOGOPEDIE - Tratament în Tulburări de vorbire la copii și adulți (congenitale, pastraumatice, după accidente ischemice)
- ■ DERMO-OSMETOLOGIE

ASISTENȚĂ PEDIATRICĂ pe bază de ABONAMENT (3 luni, 6 luni, 12 luni)
Asistența medicală este acordată de cadre didactice universitare și medici primari de înaltă competență profesională.
<<REDUCERI PENTRU PENSIONARI>>
Bd. Alexandru cel Bun nr. 4, bl. 1205C-parter (în apropierea Podului dintre cartierele Mircea cel Bătrîn și Al. cel Bun)
Program: zilnic 9.00-19.00
☎ 259.111

• CABINET DE ALERGOLOGIE
Dr. Victoria Maxim
Medic primar pediatru și specialist alergolog, copii și adulți
Ofer consultații, testări cutanate, tratament de specialitate.
Piața Voievozilor 13, bloc 3 parter (Cinema Dacia) în studio FOTO
Marți, Joi:14.00 - 17.00
Sîmbătă: 8.30 - 11.30
Programări:
☎ 136172, 131525, 092881943

• GALATEEA
Cabinet ginecolgie-obstetrică
(Tătărași, str. Pictorului nr. 4A)
■ **Conf. dr. Florin Dumitrache**
luni, miercuri: 15.00-18.00
■ **Dr. Gabriela Acostioaiei**
luni-vineri:12.00-19.00
sîmbătă: 9.00-12.00
☎ 176.184

• Policlinica „SĂNĂTATEA 2000"
Str. Lăpușneanu, nr. 7A
Dr. CONSTANTIN IORDACHE
Medic primar pediatru
Medic specialist cardiolog
oferă:
- consultații pediatrie(cabinet și domiciliu)
- consultații cardiologie pediatrică
- ecocardiografii
- electrocardiograme
- dispensarizarea cazurilor, controlul periodic și tratamentul bolilor cronice pediatrice.

Program cabinet:
zilnic 14.30-20.30
sîmbătă și duminică: 8.30-14.30
☎214001(acasă);
214002(Policlinică)
094-507780.

• Policlinica MEDICAB
Societate româno-germană, ce are încheiat contract cu Casa de Asigurări Sociale de Sănătate.
Asigură asistență medicală în următoarele domenii:
■ MEDICINĂ GENERALĂ, MEDICINĂ INTERNĂ, CARDIOLOGIE EKG în sistem coplată, GINECOLOGIE, PSIHIATRIE - PSIHOTERAPIE, NEUROLOGIE, REUMATOLOGIE, IMAGISTICĂ ECOGRAFIE în sistem coplată, STOMATOLOGIE în sistem coplată.
■ **LABORATOR ANALIZE DIN BAREMUL CASS - gratuite.**
■ GIMNASTICĂ DE ÎNTREȚINERE ȘI RECUPERARE MEDICALĂ
■ Consultații în specialitățile ORTOPEDIE - TRAUMATOLOGIE, CHIRURGIE PLASTICĂ ȘI RECONSTRUCTIVĂ, GASTRO-ENTEROLOGIE, BOLI DE NUTRIȚIE ȘI METABOLISM (diabetologie).
Prestații valabile pentru pacienții care fac dovada achitării contribuției pentru CASS.
Program: luni-vineri 8-20, sîmbătă 8-14.
Str. A. Panu 1A (lîngă CEC - Hala Centrală).
☎ 211863, 218112.

• OPTIMIT
Cabinet oftalmologic și optică medicală

■ **Consultații oftalmologice complete** cu aparatură profesională computerizată asigurată de medic primar oftalmolog dr. Carmen Romanescu
■ **Prescripții ochelari și lentile de contact**
■ Execuția ochelarilor promptă și de **calitate incontestabilă** asigurată de opticianul Dumitru Mihăiță.
Str. Nicolina nr. 6 (lîngă pasarela de la Bazar)
Program consultații:
luni-vineri 14.30-19
sîmbătă 10-13.
Program optică:
luni-vineri 9-19
sîmbătă 10-13
Programări și informații la
☎ 239175.

• ORTOPEDICA Servicii Medicale
B-dul Socola nr. 8, bl. C2, sc. C, parter (vis-a-vis de COMPAN), tel. 231335, 094-514420
Asigură asistență medicală în specialitățile:
■ ORTOPEDIE SI TRAUMATOLOGIE - consultații, tratamente (corectare diferitelor deformații ale membrelor superioare, inferioare, coloanei vertebrale sau bazinului, sutura plăgilor superficiale ale aparatului loco-motor, etc. Tratamente moderne recuperatorii după FRACTURI, ENTORSE, LUXAȚII sau afecțiuni dureroase sau inflamatorii ale aparatului loco-motor (artrite, artroze, lombo-sciatică, epicondilite, pinten calcaneean, ulcere de gambă, infecții, cicatrici vicioase după arsuri sau intervenții chirurgicale, etc) prin laser, lasero-punctură, lumină polarizată, electro-punctură, ș.a.
Pentru pacienții netransportabili asigurăm tratamente la domiciliu.
dr. B. Aniței, dr. L. Lăbușcă
■ MEDICINĂ GENERALĂ
dr. P.Onu, dr. L.Jurcă
■ GINECOLOGIE - consultații, tratamente, măsuri contraceptive, tratamente prin laser, lumină polarizată, întreruperi de sarcină prin metode clasice și prin vacuum, planing familial.
dr. S. Tomoșoiu,
dr. F. Dumitrache,
dr. D. Iancu, dr. S. Galearschi
dr. C-tin Mocănașu
dr. C. Tomoșoiu
■ MEDICINĂ NATURISTĂ ȘI ACUPUNCTURĂ
■ CHIRURGIE PLASTICĂ ȘI REPARATORIE - consultații, tratamente și intervenții chirurgicale (sutură tendoane, corectare cicatrici vicioase, corecții plastice nas-urechi, ș.a.).
dr. C. Tamaș
■ ECOGRAFII
■ HOMEOPATIE
dr.E.Galupa-medic primar (Nevroze, psoriazis, obezitate, insomnii, constipații, hemoroizi, fisuri anale, disfuncții sexuale, ulcer)
CONDIȚII OPTIME DE INTERNARE
Rețete compensate și concedii medicale.
Programări și informații suplimentare, NON-STOP, la tel. 231335 sau 094-514420.

• Dr. MIRCEA ONOFRIESCU
■ Consultații obstetrică - ginecologie
PROFESMED ☎ 213.226
luni și vineri 17.00 - 19.00
■ Echografii aparat DOPPLER COLOR computerizat
POLICLINICA 2 Iași ☎ 133.088
marți și vineri 13.00 - 15.00

☎ TELEFOANE UTILE: FARMACII

FARMACIA MELISSA - MONTERO
SALON DE TEHNICĂ MEDICALĂ
Str. Bărboi nr. 5 (vizavi de Biserica Bărboi), tel. 213123
orar: luni-vineri 8.00-18.00, sîmbătă 8.00-13.00
Importator producător și distribuitor de aparatură, instrumentar, materiale și mobilier medical
FARMACII
PODU ROȘ telefon: 234099
Orar NON STOP, str. Nicolina 2, bl. C7
PĂCURARI telefon: 216567, 216733
Orar luni - vineri 8.00-20.00, sîmbătă 8.00-14.00, șos. Păcurari 137, bl. 600

MATER OPTICA - cel mai modern centru de oftalmologie și optică medicală din România
- Unicul atelier de optică din Iași în care confecționarea ochelarilor se face cu aparatură computerizată, de ultimă generație, mînuită de tehnicieni la curent cu ultimele descoperiri și evoluții în domeniul opticii
- Precizie maximă
- Consultații oftalmologice la nivel european:
- - Refracții cu autokeratorefractometru
- - Fund de ochi
- - Presiuni intraoculare cu tonometru Haag - Streit
- - Prescripții ochelari și lentile de contact (inclusiv lentile de contact cosmetice cu dioptrie și pt. astigmatisme)

IAȘI
Bd. Independenței nr. 10
tel. 214072

Medici care asigură consultații:
Prof. dr. Sergiu BUIUC
Medic primar dr. G. BEȘCHEA
Medic primar dr. G. DIMITRIU
Medic primar dr. G. MACOVEI
Medic primar dr. C. ANDRON
Medic primar dr. M. BREDEȚEANU
Medic primar dr. G. TODOSI

Nu mai aveți nevoie de ochelari! NOU!
Chirurgia refractivă a corneei cu LASER EXCIMER reduce dioptriile dumneavoastră la zero.
Optică și consultații oftalmologice
Aparatura performantă pe plan mondial
Personalul medical și auxiliar specializat în străinătate
Se oferă servicii de ținută occidentală

APOLLONIA MED
Prof. dr. Dorin CHISELIȚĂ
Conf. dr. Dănuț COSTIN
As. univ. Ion CIJEVSCHI
Medic primar dr. Dumitru PETRARU
Medic primar dr. Ovidiu FILIMON
Medic primar dr. Ada CĂLIN
Medic primar dr. Magda DOGARU
Medic specialist dr. Viorica RADUȚA
Str. Păcurari nr. 11, tel./fax 032/112 087

DENTAL PLUS cabinet stomatologic
Dr. Marius Popovici, Dr. Doina Popovici, Dr. Liliana Constantin
- **DETARTRAJ** cu ultrasunete
- **TRATAMENTE ODONTALE** cu materiale de ultimă generație
- **TRATAMENTE PROTETICE CLASICE și MODERNE** (ceramică, compozite fotopolimerizabile)
- **CHIRURGIE ORALA**
- **OPALESCENCE** - cel mai performant sistem de **ALBIRE** a dinților.
- **CONSULTATII GRATUITE**

Str. Vasile Lupu 85, bl. V3 (stația de tramvai "Dr.Savini")
☎ /fax 272.391 Luni-vineri: 7.30-20.00, sîmbătă 8-13

OPTICA MEDICALĂ
servicii asigurate de **tehn. Vasile Popa**
SC TRANSPARENȚA oferă:
• consultații oftalmologice • refracții cu auto-refractometru • fund de ochi • presiuni intraoculare • prescripții ochelari • lentile contact.
Calitate, siguranță și o privire limpede prin TRANSPARENȚA. TRANSPARENȚA sinonim cu COMPETENȚA!
Str. A. Panu 13 (vizavi de noul sediul BRD)
☎ **212162** Luni-vineri: 9-18, sîmbătă 10-14

STEREOPSIS centru de îngrijire oftalmologică
- CONSULTAȚII OFTALMOLOGICE (adulți și copii)
- PRESCRIPȚII OCHELARI și LENTILE DE CONTACT
- TRATAMENTE OFTALMOLOGICE de URGENȚĂ
- DOTĂRI ULTRAMODERNE pentru diagnosticul tuturor afecțiunilor oftalmologice

Consultații asigurate de medici cu specializări în țară și străinătate:
- Prof.dr **P.P. VANCEA** (133.243)
- Șef.lucrări dr. **C. BOGDĂNICI** (210.892, 092-507.913)
- Dr. **D. GHERGHEL** (095-631.416)

Centrul Comercial - Bd. Șt.cel Mare (lîngă Casa Modei)
tel. 11.66.51 luni-vineri: 9.00-17.00, sîmbătă 11.00-13.00

Cabinet stomatologic MEDI LIFE
- servicii stomatologice cu aparatură ultramodernă la **prețuri promoționale**
- **reduceri de tarife** pentru
- - medici și personal medical
- - elevi, studenți, pensionari, șomeri

Sistem avantajos de reduceri pt. pacienții permanenți.
Profesionalism, tinerețe, amabilitate.
Alegeți MEDI LIFE!
Str. Cucu 9, bl. D11, tronson II, ap.1 (lîngă Sinagogă)
Programări:
luni - sîmbătă: 10 - 19
☎ 032-112716,
092-363.233, urgențe, non stop

Cabinet medical și farmacie HELP-FLUX Str. Păcurari nr. 22, tel. 143179
Mădălina FILIMON farmacist | Prof. dr. Jan HURJUI | Dr. Xenia PĂTRAȘ medic de familie
Farmacie în incinta spitalului CFR Bd. Copou, tel. 143179

Conf.Dr.Ivona Lupașcu
- medic primar obstetrică-ginecologie - diplomă europeană de competență în endoscopie ginecologică
CONSULTAȚII ECOGRAFII
- bolile aparatului genital și ale sînului
- sterilitate
- diagnosticul și supravegherea sarcinii

CENTRUL MEDICAL "IRIS" ☎ 213793
Bd. Copou nr. 38, bl. A4, sc. A (vis-a-vis de Grădina Copou)
- ecocardiografie - adulți și copii
- ecografie vasculară și generală
- urologie - consultații și ecografii
- dermatologie
- reumatologie
- medicină internă

ECOGRAF DOPPLER COLOR COMPUTERIZAT ULTRAPERFORMANT

CORPO SAN
Servicii Medicale Mobile
- Consultații medicale la domiciliu
- Internare în spital în caz de necesitate
- Tratamente injectabile
- **Electrocardiograme** și **măsurarea glicemiei** (rezultat imediat), la domiciliul pacientului

NON STOP Tel. URGENȚE 092 376.370
Programări: 210.410 la telefoanele 212.211
NOU! Cabinet de medicină de familie înscrieri pentru medicul de familie
Informații și programări la tel.: 212.211; 210.410
Program zilnic: 8 - 19 sîmbăta: 8 - 13
CORPO SAN Str. Gării 19 (colț cu str. Uzinei)
Pentru societăți comerciale oferim asistență medicală NON STOP (pe bază de abonament)

Medic primar O.R.L.
Dr. I. CORNEA
acordă consultații și tratamente pentru boli de nas-gît-urechi, la copii și adulți, în Cabinetul Medical "HELICOMED" (Dr. Marin Burlea), str. Străpungerii Silvestru nr. 32 (lîngă Autogară), tel. 217666.
Program: luni, miercuri, vineri - orele 15.00-17.00

CONSULTAȚII OFTALMOLOGICE GRATUITE
în condițiile acordate de Casa de Asigurări Sociale de Sănătate (cu bilet de trimitere de la medicul de familie)
• consultații cu **AUTOREFRACTOMETRU** asigurate de medic primar **dr. Mariana BREDETEAN**.
Centrul Medical „Sf. Petru și Pavel"(Policlinica Industrială), bd. Primăverii 4, et. 1, cam. 69, tel. 133088, int. 30. Luni, Joi, Vineri: 8.00-14.00; Marți, Miercuri: 13.00-20.00.

TELEFOANE UTILE - CABINEȚE ȘI FARMACII VETERINARE

CABINET VETERINAR
PROVET IAȘI
Str. Smîrdan nr. 93 C
ZILNIC : 9.00 -23.00
Consultatii și tratamente la domiciliu
☎ 233.772, 092.376.433 (NON STOP)

CABINET ȘI FARMACIE VETERINARĂ
SANOVET
Păcurari 116 (vizavi de stația SHELL Păcurari)
zilnic : 9.00 - 20.00
duminică 9.00 - 14.00
☎ 032/259286; 094622730
NON-STOP

CABINET ȘI FARMACIE VETERINARĂ
ANIMAVET
Str. Smîrdan nr. 70
luni-vineri : 8.00 -20.00
sîmbătă-duminică: 9.00-15.00
Consultații și tratamente la domiciliu
☎ 237.874

CABINET DUOVET
Str. Nicolae Gane nr. 25
zilnic . 16-20, sîmbătă: 10.00 - 13.00
duminică - închis
☎ 092555155, 032/214773

SERVICII MEDICALE MOBILE
• consultații • deparazitări • vaccinări • tratamente la domiciliu.
☎ 094396303, 032/138328

FARMACIE ȘI CABINET VETERINAR
SANIVET
• Str. Străpungerii Silvestru nr. 7 (vizavi de „Metropizza Gară")
☎ 032/218465
• Str. Nicolina 4A
☎ 032/224008
luni-vineri : 8.00 - 19.00
sîmbătă: 8.00-15.00
duminică închis.

WHITE FOX
• CABINET ȘI FARMACIE VETERINARĂ
Străpungerii Silvestru 9
• FARMACIE VETERINARĂ
Păcurari 18
zilnic : 9.00 - 20.00
sîmbătă, duminică 9.00 - 14.00
☎/fax 143241, 094502645, 094279923
-NON STOP

☎ TELEFOANE UTILE: FARMACII

• A.T.I.- PULS
Șos. Natională 194, bl. D
zilnic : 7.30 - 21.00
sîmbăta :8.00 - 20.00
duminica : 8.00 - 18.00
☎ 233.242, 233.223

• THYMUS
Str. Arges nr. 6, bl. D8 (Al.cel Bun, în spatele Caseriei CONEL)
Luni-vineri : 8.00-20.00
sîmbăta, duminică : 8 -16
☎ 154.445

• EUROPHARM
Str. Cerna 1 (Mircea cel Bătrîn)
zilnic : 8.00 - 20.00
sîmbăta : 8.00 - 14.00
duminică: 8.00 -14.00
☎ 224.109

• FARMA LIV
Str. Nicolina nr. 11, bl. A5
zilnic: 8.00 - 20.00
sîmbăta: 8.00 - 20.00
duminica: 8.00 - 14.00
☎ 231.197

• GABRIELA FARM
Str. Păcurari, bl. 582
zilnic: 8.00 - 20.00
sîmbăta: 8.00 - 20.00
duminica: 8.00 - 14.00
☎ 218.473, 216.507, 220.205

• FARMA BEST FLORA NON STOP
Str. Vasile Lupu nr. 108A, bl. G6 (lîngă magazinul FLUX)
☎ 271.962

• FARMACIA IRIS PHYTO PHARMA
Bd. Copou 3 (la parterul Trustului de construcții)
zilnic: 7,15-20,00;
sîmbătă 9,00-14,00;
duminică 9,00-14,00;
☎ 219296

• FARMACIA IRIS PHYTO PHARMA
Șos. Păcurari nr. 43, bl. 545
zilnic: 8,00-21,00;
sîmbătă 8,00-18,00;
duminică 8,00-14,00;
☎ 250337

• FARMACIA PROFARM
str. Carpati nr. 17 (lîngă Poșta din Nicolina)
zilnic: 8.00 - 21.00
duminică: 8.00 - 16.00
☎/fax 224.952

• NOREX PHARM
str. Grigore Ureche nr. 1 (lîngă Tribunal)
zilnic : 8.00 - 20.00
sîmbăta : 8.00 - 16.00
duminică: 8.00 -14.00
☎ 216.382

• BABY FARM
Str. V. Lupu 70-74
luni-sîmbătă : 8.00 - 20.00
duminică: 8.00 - 16.00
☎ 271.357

• FARMACIA PROFARM 2
str. V. Lupu nr. 86 (lîngă magazinul Flux Alimentar)
NON-STOP
☎: 173.122

• REMEDIA
Str. Gării 30
zilnic : 7.30 - 20.00
sîmbăta : 8.00 - 14.00
duminica : 8.00 - 14.00
☎ 146.325

Atenție!

Monitorul vine în întîmpinarea problemelor dumneavoastră cu noi **soluții** (centre de mică publicitate)

În interiorul magazinului Emi

În interiorul magazinului Hala Centrala

Alexandru cel Bun

În interiorul magazinului Electronic RGQ

Păcurari

În interiorul magazinului Expo-Confort

Tătărași

În interiorul Casei de amanet Coriolan Aur Smarald

VÎNZĂRI

■ Vînd balast și nisip convenabil. Telefon 094/202797. (4763615)

■ S.C. Central S.R.L. Iași vinde: rafturi metalice pentru produse alimentare și nealimentare; vitrine frigorifice orizontale 2 m. Telefon 032/214862 și 032/213615. (4763674)

■ Vînd utilaje pentru fabricat cuie (toate dimensiunile), stare de funcționare excelentă. Preț foarte atractiv. Telefon 094/578846. (7730420)

■ Vînd stîlpi metalici pentru hală industrială: 16 bc x 5 m; 4 bc x 7 m. Relații la telefon 032-272470. (476395)

■ Vînd ladă frigorifică „Indesit". Relații la telefon 032/173405, între orele 7,00-20,00. (4763004)

■ Pick-up stereo, cehoslovac, mobilă de hol (stejar), export, Olanda; lunetă Dacia 1300, cauciuc Michelin 165/14. Telefon 032/114259, între orele 13,30-14,30; 17,30-20,00. (4763012)

TABLĂ ZINCATĂ SIDEX

0,4x1000x2000

HIDROIZOLAȚII

Execuție și materiale import. Tel. 092-524.859; 032/125.705; areal_hidro@yahoo.com (NT-7957075.26.26)

■ Vînd pui Rottweiler cu acte, pedigree, vaccinați și deparazitați, vîrsta 7 săptămîni, din părinți campioni, talie 68 cm. Preț negociabil. Telefon 032/177704. (4763033)

■ Importator direct Italia vînd vitrine orizontale și verticale, compresoare ptr. camere și vitrine frigorifice, lăzi frigorifice și supermarket, rotisoare, aragaze, grătare restaurant. Tel. 034 - 118.566; 094 - 173.723; 094 - 868.305. (BC - 3045749.8.12)

■ Vindem en-gross îmbrăcăminte second-hand. Se asigură transport gratuit și facilități la plată. Acordăm scăzămînt pentru toate rebuturile. Calitate garantată la preț foarte mic. Telefon 094-780671. (BT. 2278964.1.7)

■ Vînd chioșc profil metalic (12 mp) la jumătate de preț fată de pretul de producție. Telefon 035/471586, 094605269. (5089893.4.5)

■ Vînd/produc prese ulei la rece noi, tip Stimel, 2 capuri, 25 milioane; telefon 031/514677, 093-461749. (BT.2374846.1.6)

■ Vînd țeavă neagră galvanizată, diferite profile precum și tablă neagră, provenite din dezmembrări, avînd diferite dimensiuni. Preț convenabil. **Relații** telefon 095-863736. (BT.2374834.1.3)

■ Vînd capse metalice tip bere, la preț avantajos. Relațiii la telefon 094-142.573. (NT-1704743.1.5)

■ Vînd dozator FRESCO, 3 cuve. Preț avantajos. Tel. 119 Urechești, Vrancea. (VB-19bf51.1.2)

■ Vînd repatriere cash sau alternative. Informații la tel. 094.853.473, zilnic 8/16. Valabil pînă în august. (VN-19BF49,50.1.2)

CUMPĂRĂRI

■ Cumpăr cărămidă din demolări. Telefon 032/276301. (4763040)

■ Cumpăr stații emise-recepție profesionale. Telefon 094/221130. (4763737)

■ Plata pe loc: obiecte argint, tablouri, porțelanuri, statuiete, icoane, timbre, monede, mobilier vechi. Telefon 224481; 092/239008. (4763614)

■ Cumpăr cupoane agricole în cantități foarte mari, ofer cel mai bun preț al zilei. Telefon 095789691; 237717. (4763018)

■ SC ULENA Bacău, cumpără semințe floarea soarelui, cantități nelimitate, preț 3.000/kg+TVA. Plata se face la recepționarea mărfii. Tel. 034 - 251.240. (BC - 4808898.2.18)

DECESE

Cu nemărginită durere, Aneta - soție, Daniela și Dorin - fii, Alexandru Lăzescu - ginere, Tiberiu, Eugen și Mira Lăzescu anunță plecarea pe drumul fără de întoarcere, după o lungă și grea suferință a dragului lor,
MARIN PITULAN.
Înmormîntarea va avea loc marți, 20 iunie, ora 10.00, la cimitirul „Eternitate", unde este depus corpul neînsuflețit. Dumnezeu să-l odihnească în pace! (I-20)

Familia prof. dr. Acatrinei Gheorghe - soț și Ligia - fiică anunță cu durere decesul soției și mamei. Cine a cunoscut-o și cine dorește să o conducă pe ultimul drum este rugat să vină la înmormîntare care va vaea loc pe 20.06.2000, ora 12.00 la Cimitirul „Sf. Petru și Pavel". Dumnezeu s-o odihnească în pace! (I-20)

Soția - Lenuța, copiii - Manuela, Cornel, Mihai, Adriana și nepoatele anunță cu nesfîrșită durere în suflet despărțirea mult prea devreme de cel ce a fost un soț neprețuit și un părinte adevărat
col. rez.
DUMITRU TITIANA.
Nu vom putea niciodată să fim departe de el. (4762905)

Cu durere în suflet anunțăm dispariția fulgerătoare a celui care a fost, soț, tată și bunic,
ȘTEFAN PÎRÎU,
un om deosebit. Nu te vom uita niciodată! Înhumarea va avea loc marți, 20 iunie 2000, la cimitirul „Eternitate". (4763756)

Sincere condoleanțe familiei Grigore Pește pentru decesul soției, transmite familia Ștefan Hîncu. (4763030)

Familiile: Viorel Cozma și C-tin Hrițcu regretă decesul celui care a fost o bună vecină DOMNICA PEȘTE și transmite sincere condoleanțe familiei îndurerate. (4763031)

Colectivul Secției Automatizări din cadrul S.C. TEROM S.A. este alături de colegul ing. Pitulan Dorin la pierderea suferită prin decesul tatălui și transmite sincere condoleanțe familiei îndoliate. Dumnezeu să-l odihnească în pace. (4763036)

Cuscrii - Stela și Radu Rațiu și Sorin din Satu-Mare sînt alături de soția și copiii celui ce a fost col. rez. DUMITRU TITIANA care s-a stins din viață lăsînd în urmă lacrimi și multă, multă durere. (4762905)

Familia Neculau este alături de doamna doctor Daniela Lăzescu la marea pierdere pricinuită de decesul tatălui. Sincere condoleanțe. (4763044)

Familia Ștefan Mihai este alături de familia Pitulan și Lăzescu la marea durere pricinuită de trecerea în neființă a celui ce a fost MARIN PITULAN. Sincere condoleanțe.(4763035)

Colegii din cadrul societății S.C. CONEST S.A. Iași, Filiala nr. 1, regretă profund trecerea prematură în neființă a colegului lor, maistrul ȘTEFAN PÎRÎU și transmit sincere condoleanțe familiei îndurerate și întreaga compasiune. Dumnezeu să-l ierte și să-l odihnească în pace! (4763043)

Familiile dr Bădescu și Toltea sînt alături de familiile Lăzescu și Pitulan la durerea suferită prin decesul dragului lor MARIN PITULAN. Transmitem sincere condoleanțe. (7730393)

Conducerea Companiei de Construcții MOLDOCONSTRUCT S.A. și colectivul de salariați transmit sincere condoleanțe familiei Pitulan pentru decesul celui care a fost, ec. MARIN PITULAN, contabil șef al T.C.IND. Iași. Dumnezeu să-l odihnească în pace. (7730396)

Colectivul secției Balneofizioterapie și Recuperare medicală de la Spitalul Clinic de Recuperare transmit domnului doctor Cătălin Bulău, șef secție, sincere condoleanțe pentru pierderea suferită. (7730427)

Colectivul serviciului de stomatologie din cadrul Policlinicii CFR este alături de doamna doctor Daniela Lăzescu la marea durere pricinuită de pierderea tatălui. Sincere condoleanțe. (7730736)

Colectivul Catedrei de Mecanică Teoretică a Universității Tehnice „Gh. Asachi" Iași este alături de domnul prof. dr. Ioan Ibănescu la marea durere suferită și transmite sincere condoleanțe familiei îndoliate. (4763041)

CONDOLEANȚE

Colegii și prietenii din cadrul Grupului de Presă Nord-Est sînt alături de familia Daniela și Alexandru Lăzescu la greaua pierdere suferită și-i transmit sincere condoleanțe. (I-20)

Familia Cezar și Maria Caluschi transmit sincere condoleanțe familiei Alexandru Lăzescu și sînt alături în aceste momente grele prilejuite de pierderea unei ființe apropiate. Sincere condoleanțe. (I-20)

Familia Adina și Daniel Stredie, împreună cu copiii - Georgiana și Vlăduț regretă dispariția celui care a fost ca un tată pentru noi MANOLE STRUNGARU, din Răducăneni. Vei rămîne veșnic în inimile noastre. (4763014)

LOCURI DE MUNCĂ

S.C. ASTRAL TV S.A. angajează:

1. Șef serviciu comercial:

- absolvent studii superioare (informatică, economie, marketing);
- stagiul militar satisfăcut;
- 25-35 ani;
- minim 1 an experiență în muncă;
- dinamic, ambițios.

Responsabilități: - formarea și conducerea unei echipe pentru promovarea serviciilor de Internet.

2. Șef serviciu tehnic:

- absolvent calculatoare sau informatică;
- stagiul militar satisfăcut;
- experiență în administrare server LINUX, minim 2 ani;
- cunoștințe operare WINDOWS 3.11/95/98/NT, TCP/IP networks, FIREWALLS, SHELL scripting.

Responsabilități:
- computer network administration;
- hardware&software troubleshooting;
- internet servers administration.

3. Electricieni autorizați joasă tensiune (RENEL):

- absolvent studii medii;
- vîrsta maximă 35 ani;
- stagiul militar satisfăcut;
- eventual carnet conducere categoria B;
- minim 1 an experiență în muncă.

CV-urile se vor depune la sediul societății. Informații suplimentare la telefon 032/270794. (4763046)

■ Angajăm confecționeri, maistru, CTC-ist pentru lucru în lohn. Relații la telefon 032/117755. (7730395)

■ **Oferte de muncă în Austria, Germania, Franța, Anglia, Italia, Olanda, Canada pentru menajere, baby-sitter, grădinari, asistente medicale, bucătari, ospătari, recepționeri, cameriste, muncitori în construcții etc. Salariu și condiții deosebite. Telefon 044/892112/22.500 lei/30 sec. (I-22)**

■ Companie engleză angajează inginer confecții. Relații la telefon 094/695956. (4763676)

■ S.C. cu activitate în domeniul industrial și casnic (pentru sisteme de aer condiționat, antiefracție, video și telefonic) angajează agenți vînzări pentru Iași în condiții foarte avantajoase. Mașina personală constituie un avantaj. C.V. și scrisoare de intenție la O.P. 1, C. P. 1 - Iași. Termen 26.06.2000. (4763025)

■ S.C. Azomureș S.A. caută persoane tinere, cu studii de specialitate în marketing și experiență în comercializarea materialelor fotosensibile. Relații la telefon 094/587779, între orele 14,00-16,00. (I-25)

■ **S.C. producătoare confecții-tricotaje export angajează ingineri, CTC-iști, muncitoare triplock, croit, mașini speciale. Telefon 032/277252. (4763034)**

■ Locuri de muncă în Israel și Germania pentru: dulgheri, fierari-betoniști, zidari, faianțari, macaragii, șoferi calificați. Tel. 891060 (30.250 ROL-30"). (BR-F6940842.31.07.2000)

■ Angajăm pentru sezon (Eforie Nord) bucătar calificat cu referințe, ospătare. Tel. 891060 (30.250 ROL-30"). (BR-F6940842.31.07.2000)

■ Societate de construcții angajează pentru lucrări în Germania, ingineri și mașiniști constructori cunoscători de limba germană. Tel. 891060 (30.250 ROL-30"). (BR-F6940842.31.07.2000)

■ Recrutăm pentru Israel asistente medicale, menajere, mecanici utilaj greu, sudori CO2 (dioxid de carbon) - autogeni, lăcătuși și constructori. Tel. 891060 (30.250 ROL-30"). (BR-F6940842.31.07.2000)

■ Societate comercială angajează ospătari, barmani, fete pentru piscină. Tel. 891060 (30.250 ROL-30"). (BR-F6940842.31.07.2000)

■ Societate comercială angajează secretară cu studii medii, salariu avantajos. Tel. 891060 (30.250 ROL-30"). (BR-F6940842.31.07.2000)

■ Societate comercială angajează contabil pentru evidența primară. Program flexibil, salariu motivat. Tel. 891060 (30.250 ROL-30"). (BR-F6940842.31.07.2000)

■ **Societate, înscrie / selecționează muncitori calificați / necalificați pentru lucru în străinătate. Comisionul la locul de muncă. Relații la telefon 093.433722, 093.433720. (GL - 3894315.37.52.)**

■ Căutăm distribuitori pentru băuturi alcoolice produse de S.C. PRODALCO S.R.L. Tulcea și îmbuteliate la Piatra Neamț de către S.C. PREZENT PET S.R.L., la prețuri fără concurență. Tel./fax: 033/241.001; 095-79.44.42. (NT-fP11.5.6)

■ Societate comercială selecționează dulgheri, fierari-betoniști, zidari, pentru lucru în Israel. Plecări imediate. Tel. 034 - 144.923. (BC - 5513889.2.3)

■ Intermediez gratuit contracte pentru dansatoare în Italia. Rog seriozitate, 094-898735. (BT. 2374823.1.3)

DIVERSE

■ Invitații S.U.A. Rog seriozitate. Telefon 093/447792. (4763658)

ÎNFIINȚĂRI SOCIETĂȚI COMERCIALE

■ **procedură completă: redactare acte; Notariat; Tribunal; Camera de Comerț, Administrația Financiară; cod fiscal; ștampilă;**
■ **termen - 15 zile**
■ **ACTE ADIȚIONALE DIVERSE:**
■ **puncte de lucru; modificare asociați; sediu; extindere obiect; majorare capital; preluări firme; fuziuni-divizări etc;**
■ **AVIZE ȘI AUTORIZAȚII DE FUNCȚIONARE-REAVIZARI:**
■ **aviz principiu și autorizație Primărie;**
■ **autorizație sanitară;**
■ **autorizație pompieri;**
■ **autorizație mediu;**
■ **autorizație protecția muncii;**
■ **autorizație firmă luminoasă**
■ **ÎNFIINȚĂRI FIRME OFF-SHORE**
■ **CONTRACTE COMERCIALE**
■ **BIROU AUTORIZAT hotel "Unirea", et. 1, cam. 108. Telefon 117733 sau mobil 092211121, program: luni-vineri, orele 9,00 - 17,00 (0798407) (I.20)**

HELP LINE - Pentru copiii noștri

■ Puteți primi GRATUIT informații privind alimentația și creșterea sugarului, zilnic, orele 16,00 - 17,00, la tel. 214002. Policlinica „Sănătatea 2000", dr. Iordache Constantin - medic pediatru. (i-20)

M.V.D. Servicii consulting

■ **ÎNFIINȚĂRI SOCIETĂȚI COMERCIALE (SRL, SA):**
■ **procedură completă: Notariat, Camera de Comerț, Cod fiscal, Adm. Financiară, ștampile;**
■ **ACTE ADIȚIONALE-MODIFICĂRI ACTE CONSTITUTIVE:**
■ **majorare capital social, deschideri puncte de lucru, filiale, sucursale, extinderi al domeniului de activitate, modificări de asociații etc.**
■ **AUTORIZAȚII ȘI AVIZE DE FUNCȚIONARE:**
■ **aviz principiu Primărie, Sanepid, Pompieri, Protecția Muncii, Mediu etc.;**
■ **pentru: birouri, spații comerciale, depozite, spații de producție etc.**
■ **autorizație firmă luminoasă;**
■ **REAVIZAREA AUTORIZAȚIILOR DE FUNCȚIONARE.**
■ **Hotel Unirea, et. 1, cam.107. Tel./fax 212299, mobil 092/212299, 092/395500;**
■ **pentru autorizații cam. 105, tel. 215015, mobil 092/374899; 092/379369;**
■ **program 9-19, sîmbătă 9-14. (I-20)**

EURO-TIME

Transport București-Paris
Autocar-85$, Avion-325$
650.76.53; 312.92.75;
311.13.21; 311.31.72.
Non-stop 092/515.911.

(I.22)

■ Agenția Arrivo Tour Bacău organizează excursii, viză ind. Austria, Franța, Olanda, Italia, Egipt, Emiratele Arabe, Tunisia. Documentație minimă, fără interviu. Tel. 034 - 180.125; 092 - 356.913. (BC - 4808415.20.20)

■ Agenția Koster organizează excursii Italia. Închiriază autocare 35,51 locuri. Obținem vize Schengen la urgență. Bilete litoral și munte. Tel. 034 - 11.63.95, 034 - 111.932, 094 - 591.620. (BC - 5870651.19.30)

■ EXCURSII ITALIA, FRANȚA, SPANIA, GERMANIA, OLANDA. ÎNSCRIERI FĂRĂ AVANS. TEL. 094 - 593.864. (BC - 5870641.14.24)

■ Săptămînal excursii în Italia, Spania, Grecia, Anglia, vize individuale Schenghen la prețuri foarte avantajoase. Tel. 034 - 185.284, 094 - 584.185. (BC - 4808426.11.13)

■ EXCURSII URGENTE ITALIA, PLECARE 24 IUNIE, ANGLIA, ISRAEL, VIZE IND. SCHENGEN. Tel. 034 - 180.147. (BC - 4808899.8.12)

■ **Plecări urgente în ITALIA .Telefon 094.807408. Relații la domnul GEOVANI. (SV-1777559-1.7)**

■ Guvernul canadian selectează cetățeni români pentru emigrare. Pentru formulare oficiale sunați la 033/215.908; 033/224.675 (seara). (NT-1704733.3.3)

■ Excursie Italia cu viză individuală, plecare pe 27 iunie, urgent vize Schengen 1 an. Tel. 034 - 178.270, 092 - 924.322. (BC - 4808568.2.6)

■ **EXCURSII RAPIDE ÎN ITALIA (SPAȚIUL SCHENGEN) PRIN ALICE TOUR. SERIOZITATE, SIGURANȚĂ, CONFORT. Tel. 034 - 176.924; 094 - 203.954. (BC - 5513316.2.11)**

■ Excursii în Anglia, Franța, Belgia, Olanda, Spania, Italia cu vize individuale. Tel. 034 - 178.270; 092 - 924.322. (BC - 4459948.2.16)

■ Excursii cu vize ind. Schengen, fără avans. Tel. 034 - 181.556; 094 - 534.994. (BC - 3045835.2.12)

OFEBTE SERVICII

S.C. CORIOLAN AUR SMARALD S.R.L.

- achiziționează aur - 75.000 lei/gr, echivalent 14 K;
- preschimbă și comercializează aur dentar.

Relații zilnice la telefon 032/232001. (06)

■ Service autorizat t.v., video, video-cam., adaptări sunet, selectoare, pastile video. Garanție. Telefon 110572; 092/477224. (4763585)

■ **Reparații frigidere, la domiciliul clientului. Garanție - doi ani. Telefon 145523. (4763655)**

■ S.C. PRESMAR S.R.L. Iași vă oferă următoarele servicii: baby-sitter; menaj casnic; spălare geamuri și vitrine. Telefon 032/142114. (7730735)

■ Facilitez vize Schengen. Tel. 092 - 410.596. (BC - 5513648.9.15)

■ Aplic folie de protecție solară - antiefracție pe parbrize auto, vitrine, balcoane. Tel. 094.532.898. (BV-chit. 1882142-15)

■ **SC execută cele mai ieftine HIDROIZOLAȚII termosudabile, material import. Vindem materiale pentru orice tip de izolații. Seriozitate, calitate, garanție. Deplasare oriunde. Tel. 034 - 183.379, 092 - 347.505. (BC - 4808159.2.15)**

■ Facilitez vize Schengen, Elveția, SUA, Australia. Rog seriozitate. Relații la telefon 095.626.942. (VN-19bf44.1.3)

MATRIMONIALE

■ Fete la domiciliul tău! Sună la 891888 (30.250 ROL-30"). (BR-F6940842.31.07.2000)

■ Sexy, selecte, superbe oferim companie domnilor generoși. 891888 (30.250 ROL-30"). (BR-F6940842.31.07.2000)

■ Tinere studente fără prejudecăți oferim companie de calitate. 891888 (30.250 ROL-30"). (BR-F6940842.31.07.2000)

LICITAȚII

■ Comunitatea rurală sat Mateieni, com. Corlăteni, județul Botoșani organizează licitație publică pentru execuția lucrării „Pod lemn peste riul Jijia pe drumul comunal 69". Licitația va acvea loc pe data de 27 iunie 2000, ora 10.00 în localul Școlii din satul Mateieni. Ofertele se vor depune în plic închis pînă la data de 25 iunie s pe adresa Comunității Rurale Mateieni, Com. Corlăteni (domnului Golinschi D. Ioan) de unde se pot cumpăra și documentațiile pentru licitație. Condiții obligatorii de participare: existența unor lucrări similare executate anterior. (BT.2278893.1.2)

PIERDERI

■ Pierdut legitimație transport CFR pe numele Rotariu M. Anca. O declar nulă. (4763030)

■ Facturi + chitanțe de la fumizori; registru de încasări și plăți; registru unic de control; copii (autorizație, certificat înmatriculare, cod fiscal) ale af. Magheră Eugenia. (7730394)

■ Pierdut carnet de student pe numele Farcaș Alexandru. Îl declar nul. (4763037)

MULȚUMIRI

■ Soția și copiii aduc mulțumiri tuturor colegilor de la Penitenciarul Iași care au fost alături de ei în greaua suferință pricinuită de dispariția celui care a fost col. rez. DUMITRU TITIANA (4762905)

Sediul redacției
MONITORUL
Str. Smîrdan nr.5
Luni-Vineri: 8.30 -16.30
Sîmbătă: 9.00-12.00

Interior magazin
ELECTRONIC RGQ
Alexandru cel Bun
tel. 216739
Luni-Vineri: 8.00 - 16.00

Interior Magazin
VAMA VECHE
COMVINI SRL
Luni-Vineri: 8.00 - 16.00

Interior Magazin
EXPO-CONFORT
Păcurari,
tel. 250928
Luni-Vineri: 8.00 - 16.00

Interior Magazin
EMI
B-dul Independenței
tel. 213352
Luni-Vineri: 8.00 - 16.00

Interior Magazin
MATERNA
Luni-Vineri: 8.00 - 16.00
Sîmbătă: 9.00 - 12.00

HALA CENTRALĂ
în interiorul magazinului
Luni-Vineri: 8.00 - 16.00

Magazin
1001 ARTICOLE
Podu Roș
Metalo Chimice
tel. 130750
Luni-Vineri: 8.00 - 16.00

Casă de Amanet
Interior
CORIOLAN AUR SMARALD
Tătărași, tel. 272494
Luni-Vineri: 9.00 - 17.00

STAREA CIVILĂ
Interiorul clădirii Stării Civile
Luni-Vineri: 8.00 - 16.00

CENTRE DE PRELUARE A ANUNȚURILOR DE MICĂ PUBLICITATE

Pentru sugestii, reclamații și informații puteți suna la
tel./fax: 271333 int. 121,
orele 9.00-12.00 (luni-vineri).
Duminica anunțurile se primesc numai în caz de urgență, la sediul redacției din str. Smîrdan nr. 5, et. 3, cam. 10, orele 15.00-17.00.

CASE DE MARCAT

VEO
RATE !
Autorizat M.F.
CASE DE MARCAT FISCALE
ZIT 299(325)USD
SAMSUNG 425(450)USD
SERVICE , FISCALIZARE tel:214112

REL SERVICE
CASE DE MARCAT FISCALE
AVIZATE DE MINISTERUL DE FINANȚE
- 11 MODELE -
*FACILITĂȚI DE PLATĂ
*GRATUIT - instalare, instruire, fiscalizare
*SERVICE, GARANȚIE și POSTGARANȚIE
Iași, Șos. Arcu nr. 12 bl. Z18
Tel/fax: 214190, Tel: 217244

INITA
Tradiție și experiență
Case de marcat fiscale
Cîntare electronice
Consumabile
Prețul include instalarea, instruirea și fiscalizarea casei de marcat.
Iași, str. Mitropolit Varlaam nr.5, tel/fax 032/131726

NOU!
Sistem integrat - la cheie:
478 $
DATECS calculator +casa fiscala + program gestiune
PRETURILE CELE MAI MICI !
începând cu 187$
CASE DE MARCAT FISCALE
AVIZATE DE MINISTERUL DE FINANTE
Log-Soft
Str A Panu, nr 28
tel 032/211130, 216359

CASE DE MARCAT FISCALE
OPTIMUS - iC

Se asigura :
- instalare, pregatire operator
- service gratuit in garantie
- service postgarantie
- consumabile
Avizate de Ministerul de Finante
Operare simpla (54 taste cu functii multiple)
Ergonomica (2 afisaje in limba romana)
Interfata seriala inclusa pt. Conectare la PC
7000 coduri de pret si 42 de raioane
QUARTZ MATRIX
Str. Theodor Pallady nr. 8
tel. 217.248, 217.258
qmatrix@xnet.ro

Q SRL.
CASE DE MARCAT FISCALE 12 modele
CONSUMABILE
SERVICE
Iași, stradela Sf. Andrei 13, tel. 092-329250, 215690

Mora Electronics
CASE DE MARCAT SAPEL
pentru

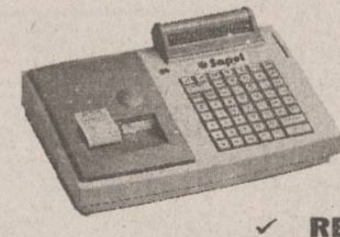

✓ SUPERMARKET
✓ RESTAURANTE
✓ FARMACII
✓ REȚELE DE MAGAZINE
Iași, Str. Sărăriei, nr. 34; tel/fax: 032/212735, 278170
E-mail: mora@mail.dntis.ro

Alegerea perfecta pentru controlul vanzarilor !
CASE DE MARCAT FISCALE
OMRON®

✓ Avizate de Ministerul de Finante
✓ Pret scazut - inalta performanta
✓ 8-20 departamente
✓ 3900 - 15.000 PLU-uri
✓ conectare PC
✓ scanner cod de bare
+ sisteme de securitate
MOLID
Bd. Copou, nr. 3
telefon: 032-21.66.71
fax: 032-21.45.64
e-mail: molid@opsynet.com

AGENDA OMULUI DE AFACERI

ETNIS
Distribuitor Vaillant, Bosch și Viessman, vă oferă:
- Centrale și cazane pentru încălzit
- Radiatoare de oțel, aluminiu și fontă
- Rezervoare gaze lichefiate "Shell"

AER CONDIȚIONAT
Proiectare, montaj și garanție 3 ani
Plata în 6 rate lunare
Pînă la 30 aprilie MARI REDUCERI DE PREȚ
Iași - Str. N. Iorga 7D, bl. F5, tel. 032/230113, fax 032/232690, telemobil 094613246, 094554249

ROTHERM
Importator - CE
- Calorifere oțel
- Țeavă multistrat și fitinguri
- Vase de expansiune
- Rezervoare GPL

Prețuri speciale pentru distribuitori
Vînzări en gros și en detail
Iași, Bd. T. Vladimirescu nr. 40 (Bucșinescu)
Tel/Fax: 032/175105, 272340, 093-243670

TRIDOM
Producție publicitară
Serigrafie
Șos. Păcurari 71, bl. 478
tel. 032-257168, 094-707935

SC SPIDER ALPIN SRL
- tîmplărie din aluminiu
- amenajări interioare
- mobilier birou
- mobilier comercial
- confecții metalice

Iași, Șos. Nicolina nr. 3-3A,
tel. 032-227934, 094-141920

ROMKUVERT
FIRMĂ ROMÂNO-GERMANĂ PRODUCĂTOARE DE
PLICURI
TOATE CODURILE EUROPENE
PREȚURI DE PRODUCĂTOR PRIN
SC CONEL SRL
DISTRIBUITOR UNIC ÎN ZONA MOLDOVEI
Iași, str. I.C. Brătianu 6,
tel./fax 210114, tel. 117227

DAS
Depozit en-gros
MATERIALE ȘI ECHIPAMENTE pentru instalații
(Romstal, Vaillant, ACV, Guillot, Remeha, De Longhi, McQuay, York)
REDUCERI PÎNĂ LA 15%
Iași, str. Aurel Vlaicu 87,
Tel./Fax: 032-175.488, mobil 094/630.512

CASA DESIGN
Distribuitor: Bosch, ACV Belgia, Saunier Duval Franța
- *Centrale termice pe gaz, motorină, electrice*
- *Radiatoare oțel, aluminiu*
- *Materiale pentru instalații*
- *Amenajări interioare*
- *Proiectare, execuție, service.*

Iași, Bd. T. Vladimirescu nr. 59,
Tel.: 032-174565, mobil 094-787234

MELCRET FONOTERM
Tîmplărie din PVC și aluminiu
Bd. Poitiers nr. 14, tel. 231023

TEHNOEXPERT
SCAUNE MOBILIER
pentru
snack baruri, birouri, restaurante, fast food, hoteluri, terase, cofetării, apartamente, baruri, cabinete medicale
DIRECT LA PRODUCĂTOR
Iași, bd. Independenței 11-13
Tel: 032-216621; 210991

CARGO COMPANY SRL
Efectuam **transport** produse **petroliere** cu **cisterne** de **30** t.
Blv. Copou, nr.3
094/704.461

INSTALATORUL IAȘI
execută
INSTALAȚII
ÎNCĂLZIRE, SANITARE, ELECTRICE ȘI GAZE, VENTILAȚII, HIDROIZOLAȚII, MONTĂRI MICROCENTRALE
Străpungere Silvestru nr. 26,
tel. 211631, tel/fax: 114054

RADIX SERVICE
comercializează și montează
- CONTOARE APĂ RECE ȘI CALDĂ
- BUCLE MĂSURĂ ENERGIE TERMICĂ
- CENTRALE TERMICE, CAZANE ȘI BOILERE

- Asigurăm servicii de calitate cu garanția echipamentelor și lucrărilor
- Plata în rate

Iași, I.C. Brătianu 20 (sens giratoriu Teatrul Național - intrare prin gang)
tel. 230676, 217590, fax: 230682.

HERMES UNIVERS IAȘI
comercializează
Articole sticlărie
- pahare cu și fără picior pentru apă, suc, vin, whisky, șampanie, scrumiere

Articole inox
- vase sub presiune, cratițe, tigăi, ceainice

ARTICOLE PAPETĂRIE ȘI JUCĂRII
Iași, bd. Chimiei 35, tel. 271569

VECTRA INVEST SRL
- tîmplărie din aluminiu
- geam termopan
- amenajări interioare

Str. Aurel Vlaicu nr. 86
tel. 094-692936

QNET
AER CONDIȚIONAT SAMSUNG
Rate și leasing
- AUDIO-VIDEO
- CALCULATOARE
- IMPRIMANTE

Iași, Costache Negri 60,
tel. 032/276409, 092-349733

EUROPA GROUP
DISTRIBUITOR AUTORIZAT BOSCH, KORADO
vînzări en gros, en detail
- CENTRALE TERMICE
- RADIATOARE
- CLIMATIZARE
- FITINGURI MULTISTRAT

PLATA ÎN RATE
Tel. 032-279300, 094-624399

TOFAN GRUP
comercializează:
anvelope și camere auto
(produse de Danubiana și Victoria Florești)
Iași - Bd. Primăverii nr. 72 (lîngă Stația de Salvare)
tel. 032 - 251837, 236257

GRUPUL DE FIRME ROMFIN
Tîmplărie din aluminiu
B-dul Copou nr. 4, Iași
tel.fax: 214 090

TEC TELECOM
AER CONDIȚIONAT
Iași, Str. Ghica Vodă 14
(în spatele Poliției municipale),
tel./fax: 032/232638, 233910

TOP SHOP
MOBILIER
- comercial
- pentru birouri
- mic mobilier, bucătării
- pentru restaurante, baruri etc.

Plata în rate !
Vopsitorie în cîmp electrostatic
Str. Ipsilanti nr. 19, tel. 032/113322, fax: 117116

YV
ALARME
- Recondiționări parbrize

Păcurari 92 (incinta Transmixt), tel: 259.690

MARTA COM
Focșani
oferă en-gros
TABLĂ ZINCATĂ
0,3 x 1000 x 2000 mm
0,4 x 1000 x 2000 mm
0,5 x 1000 x 2000 mm
CALORIFERE FONTĂ
import CSI
Prețuri atractive!
Tel: 037/623333; 094.537538

TRAX
Distribuitor zonal CLIMALUX CENTER București
AER CONDIȚIONAT
TADIRAN
(SPLIT, CASETĂ, CENTRALE DE CLIMĂ)
TUBULATURĂ ALP și ACCESORII
VENTILAȚIE - CLIMATIZARE
Proiectare, montaj, service
Iași, Splai Bahlui stg. 55B (clădirea CERTEX)
tel. 237.945, 092 516.130, 093 516.722

METRONOM MOLDOVA
BRAMAC
Acoperișul pentru toată viața!
30 ani garanție
distribuție, montaj, service
Iași, tel. 032-220877, 094-629569, 094-629604

CORTEX
FALTICENI
confectioneaza
prelate
camioane si terase
-materiale import-
RELATII telefon
094580056, 094533980

CENTRE PRELUARE ANUNȚURI MICA PUBLICITATE MONITORUL

VAMA VECHE - Gară
SC COMVINI SRL din Magazinul Vama Veche pune la dispoziție clienților
■ vopsele ■ sticlărie ■ papetărie ■ lustre ■ abajururi ■ haine piele ■ articole sport și pescărie ■ cosmetice ■ mobilă ■ aparatură electro-casnică ■ articole de uz gospodăresc
La prețuri avantajoase
Program: luni-vineri 8.00-20.00; sîmbătă 9.30-17.00; duminică 10.00-13.00
Str. Gării nr. 22, tel. /fax. 032/218236

EMI - Bd. Independenței
oferă
produse electrice, electrocasnice, electronice, chimice
Program: luni-vineri 8.00-19.00; sîmbătă 8.00-13.00
B-dul Independenței 19, bl. B1-5,
tel. 032/213352, tel/fax. 117530

ELECTRONIC RGQ - Alexandru
- JALUZELE
(producător)
- orizontale (aluminiu import)
- verticale (mat. textil import)

Căutăm agenți/distribuitori
- ELECTRONICE - rate

Program: luni-vineri 9.00-19.00; sîmbătă 9.00-13.00
Bd. Al. cel Bun, bl. D3, parter, tel./fax 032/216739

EXPO-CONFORT
comercializează:
- mobilier pentru sufragerii
- camere de zi
- dormitoare
- camere tineret
- bucătării
- mic mobilier etc.

produse de cel mai renumiți producători de mobilă din țară.
Se pot onora comenzi după cataloagele firmei.
Program: luni-vineri 8.00-16.00
Șos. Păcurari 66 (lîngă R.A.R.), tel./fax 032/250928

AMANET - Tătărași
CORIOLAN AUR SMARALD
- comercializează bijuterii din aur
- repară bijuterii din aur

Asigură împrumuturi prietenești prin casele de amanet din:

Bd. N. Iorga 59	tel. 232001
str. I. Creangă 7 (Tătărași)	tel. 272494
Casa Cărții, parter	tel. 217460
Piața Unirii 6	tel. 116110
str. Carpați 14 (Nicolina)	tel. 227181

Premii trimestriale: 5.000.000 lei "Împrumuturi prietenești"

Oferta săptămînii: tehnică de calcul - birotică

mai mult decât calcul@toare
QUARTZ MATRIX
Str. Theodor Pallady 8 Tel.: 217.248, 217.258 Fax: 217.262 e-mail: qmatrix@xnet.ro

EuroBIT SOLUȚIA COMPLETĂ
Calculatoare Service PC
Rețele Programe contabilitate
Complex Comercial Ștefan cel Mare Magazin EXPERT CENTER Tel/Fax: 21.40.10, 21.67.53 092-358006

ECHIPAMENTE XEROX DIGITALE SI ANALOGICE ALB/NEGRU, COLOR CONSUMABILE SI SERVICE
WorkCentre Xe84 COPIATOR IMPRIMANTA
DocuPrint C8 JET DE CERNEALA COLOR
WorkCentre 480cx
GIROS COMPANY
IASI, Sf. Lazăr 45, tel/fax 032-210.872, 237.820
e-mail: giros@mail.dntis.ro
ECHIPAMENTE XEROX MULTIFUNCTIONALE

europe online network partner
elcomSky Nou!
Internet via the Sky www.elcomSky.ro www.europeonline.ro
INTERNET direct prin SATELIT!
Trafic nelimitat la numai 15 USD/lună !
Viteza de recepție 400 kbs - 2 Mbs !
Ideal pentru firme, institutii si acasă !
Căutăm distribuitori !
Elcom International SA, Email: info@elcomSky.ro
Info: 063-232244, 094-196819 Vânzări: 063-232244

auto technic computers
Un magazin la înălțime!
B-dul Independenței, bl. B1-5 mezanin, tel. 213101
B-dul Păcurari nr. 150, Bl. 589, tel. 219723; 219291
Numai pentru tine!
- Sisteme (orice configurație)
- Imprimante, scanere
- Componente și consumabile

prețuri COOL!!!
RATE LEASING
- fără giranți
- fără adeverințe

AMD K6/450 + multimedia
12.416.000 (TVA inclus)
- căști cu microfon CADOU

s.c. LORIMAX 2000 IMPEX s.r.l.
IMPORTATOR DIRECT TEHNICĂ DE CALCUL SECOND-HAND
CAUTĂ DISTRIBUITORI:

CALCULATOARE:	Pentium II:	500-800 DM
	Pentium 75, 90, 100	
	120, 133, 166, 200 MMX	150 - 400 DM
	486 SX33-DX4/100	50 - 100 DM
MONITOARE:	VGA, SVGA 14, 15, 17, 21:	50 - 200 DM

CENTRUL DE CALCUL BACĂU
(lîngă Insula de Agrement)
Tel./fax: 034-137544, 094-503637

INFOSERVICE
ISO 9002
Cyrix/300 - 333 MHz
AMD K6 2/450 -550 Mhz
AMD K 7 Athlon/550 -800 Mhz
PENTIUM II/466 -533 Mhz
PENTIUM III/ 500-800 Mhz
Sisteme:
Pentium 133 MHZ
32 MB,/ HDD 1.2 GB/MONITOR 15"D
CD-ROM/ Placă de sunet/keyb/mouse
PRET: 285 USD cu TVA inclus
PLATA IN RATE
IMPRIMANTE: Canon, HP, Epson, Seikosha
COPIATOARE: Minolta, Canon
Pentium 166 MHZ
32 MB,/ HDD 1.2 GB/MONITOR 15"D
CD-ROM/ Placă de sunet/keyb/mouse
PRET: 330 USD cu TVA inclus
Program de contabilitate(DEMO)-inclus
NOI VA OFERIM, DUMNEAVOASTRA ALEGETI !!
Bd. COPOU nr. 4 (Sub Camera de Comert si Industrie Iasi)
TEL./FAX: 211745/ 144718

le modèle
dealer autorizat COMPAQ
Leasing! Rate!
12.650.000 lei TVA inclus.
Pentium II Mendocino 466 Mhz
32MB SDRAM PC100
6,4GB HDD
4MB Video Card AGP
15" Digital Color Monitor
40x CD ROM
Sound Card
Speakers
Sf. Lazăr 53, tel./fax 239003

UNITRADE SYSTEMS (US — UNITRADE SYSTEMS)
CALCULATOARE ESCORT
IMPRIMANTE EPSON
COPIATOARE Konica
E-mail: unitrsys@mail.dntis.ro
Str. Anastasie Panu 13-15 (Escort Land), tel./fax: 032-218482
Str. Gării nr. 1 (sediu), tel./fax: 032-216412/413

Canon
copiatoare
imprimante
faxuri
consumabile
service specializat
tel:214112

ACE COMPUTERS
dealer autorizat DTK Computer
Sisteme DTK
cu certificat de calitate internațională ISO 9001
AMD
Pentium II
Pentium III
pregătite pentru mileniul III
Imprimante: HP, Canon, Epson
Iași, str. Gr. Ureche 3, bl. W. Mărăcineanu, parter (intrare comună Gelsor)
tel./fax: 032/218360, acecomp@mail.dntis.ro

LIVIUS
IN LUMEA CALCULATOARELOR AVETI NEVOIE DE UN PRIETEN !
> Intel® Celeron™ 466 Mhz
> 32 MB SDRAM
> HDD 4.3 GB UATA66
> CD-ROM 52x, sunet
> monitor BELINEA 15"
> soft: Windows 98
14.499.000 lei !
CADOU UN JOC DE TOP
CANON BJC 1000 color 1.499.000 lei !
CANON BJC 2000 color 1.999.000 lei !
Preturile au TVA inclus.
TOATE ECHIPAMENTELE AU 3 ANI GARANTIE !
LIVIUS SRL IAȘI, str. Fătu 1A, tel/fax:032-11.59.22, 11.22.21, http://www.livius.ro, e-mail: livius@livius.ro

SECOND HAND
Calculatoare 486 (SX, DX) ...de la 22 USD !
Pentium 90, 100, 120 MHz ...de la 90 USD !
Cluj Napoca str. Gh. Bilascu 107 etaj 3, cam 312
064-190950; 192636 094-524656

SHARP
☑ faxuri
☑ copiatoare
☑ consumabile
service specializat
☎ 225.180
Iași, str. Străpungere Silvestru nr. 9
elproma@necomm.ro

BIS
Tel./fax: 230.800
mobil: 094 767.208, 094 585.718
Str. Ștefan cel Mare (Galeriile comerciale)
Pentium 100-166 Mhz
Dell, IBM, COMPAQ

VECTRA SISTEMS
⇨ CALCULATOARE
⇨ COPIATOARE
⇨ IMPRIMANTE
⇨ FAXURI
⇨ SERVICE
⇨ ÎNCĂRCĂRI CARTUȘE
⇨ CONSUMABILE
Hotel Unirea, et. 11, cam. 1113; Tel/Fax: 032/276458
e-mail: vectra@mail.dntis.ro

ZACH & SON
Magazin: str. Cuza Vodă 54, tel./fax: 21.93.93, 21.98.85

Cartuș HP 600	315.000 lei	Toner MITA DC 2055	180.000 lei
Cartuș HP 500	315.000 lei	Toner MITA DC 1605	180.000 lei
Cartuș CANON BC 02	245.000 lei	Toner CANON NP 1010	72.500 lei
Cartuș Epson Stylus II	170.000 lei	Toner CANON NP 1215	115.000 lei
Cartuș CANON BC 20	400.000 lei	Toner MINOLTA EP 4300	96.500 lei

NOU!!!
Pentru două produse cumpărate primiți un cadou!!!

Inside
Tot ce inseamnă CONSUMABILE ...
la cel mai convenabil preț
HP, Epson, Canon
riboane
diskete, CD-uri
Sf. Lazăr 49, tel/fax: 216.940, 237.830

Media Service
Sistem 390 USD fara TVA
Amd K6 II 450, Video 4 Mb AGP, 4,3 Gb Hdd, 14" Monitor SVGA
Tel: 032 / 226.000

Logi.x
Pentium 75,100 133,166 200
imprimante, componente, accesorii
Tel/fax 032/218319 094/982071

CALCULATOARE IMPACT
care lucreaza...
AMD K6 II 500 + multimedia 277$ Fara TVA
Mendocino 500 326$ Fara TVA
Tel/Fax :032- 217.600
Show Room : Cuza Voda 45

Log-Soft
UN COMPUTER CARE ȚI SE POTRIVEȘTE !
ACEASTA ESTE DIFERENȚA
Și asta nu e tot - la fiecare PC un telefon celular nou CADOU!
Str A Panu, nr 28
tel 032/211130

CARNETUL ZILEI

ROMÂNIA 1

7,00 Matinal național. Duplex București - Cluj- Napoca.
9,00 TVR Iași. Est Expres. 30 de minute în familie; Expres; Focus.

9,30 Fotbal Euro 2000: România - Portugalia, grupa A (r)

11,05 TVR Cluj - Napoca. Știri; Sport; Stil (Modă); Rubrică în limba germană; Muzica populară

11,35 Fotbal Euro 2000: Anglia - Germania, grupa A (r)

13,10 TVR Timișoara. Puterea culturii. Știri zonale; Actualitatea culturală; Cuvântul eminescian;
14,00 Jurnal
14,15 CiberFan. Lumea PC. ABC; Programe pentru computere; Noutăți PC.

14,30 Repere sacre. Mari duhovnici: părintele Efrem, starețul Mănăstirii Vatopedu din Muntele Athos

15,00 Oameni ca noi. Groningen 2000 (II)
15,30 Conviețuiri
16,00 Emisiune în limba maghiară
17,00 La telefon, muzica populară!

17,30 Medicina pentru toți.

18,00 Euro Știri
18,15 Orice e posibil, ep. 21
18,40 Hiller și Diller, ep. 17
19,05 Corect!
19,10 Sunset Beach, ep. 706
20,00 Cu ochii'n 4
20,50 Jurnal. Meteo.
21,25 Sport

21,30 Fotbal Euro 2000: Anglia - România (grupa A)

23,25 Jurnalul Academiei Catavencu
23,50 Euro Fotbal
23,55 Jurnalul de noapte

1,00 Fotbal Euro 2000: Portugalia - Germania (grupa A)

TVR 2

7,00 Domnișoara Andreea (r), ep. 14, 15
8,40 Timpul trecut: Unchiul Ho și unchiul Sam (r)
9,30 Trupa DP 2 (magazin muzical pentru tineret). Informații; Știri altfel; Zile care au marcat secolul al XX-lea; Dicționar.

10,30 Familia Simpson (d.a.)

12,00 Veni, Video, Vici! Rock alternativ, curent continuu cu: "Voltaj", "Bere Gratis", Nicola & "1 Q Sapro", "Vank", "De Alto".
12,30 Atlas (r)

13,00 Globul Dragonului (d.a.)

13,30 Tribuna partidelor parlamentare
14,00 Toți, împreună! Etno-top. Rubrică în limba maghiară.
14,45 Știri
14,50 Euro Fotbal (r)
16,10 Orizont spiritual

16,45 Domnișoara Andreea, ep. 16

17,35 Femeia misterioasă, ep. 64

18,30 Telejurnal TVR 2
19,00 Știri bancare și bursiere. Meteo.
19,05 Se întîmplă acum (evenimentul cel mai arzător al zilei este analizat împreună cu cel mai important personaj implicat). Transmisiune directă.
19,40 Credo
20,45 Spațiu francofon
21,15 Puls 2000
22,00 Călătorind prin țară

22,15 Alfred Hitchcok prezintă... "Infidelitate" (SUA,1965). Cu: Henry Jones, Linda Lawson. Regia Henry Morgan.

23,05 Știri
23,10 Lentila de contact (talk-show de maximă claritate despre confuziile românului)
0,00 TVM. Mesager

PRO TV

7,00 Bună dimineața, Pro TV e al tău!
10,00 Tînăr și neliniștit (r)
10,55 Lege și ordine (r)
11,55 Baby Boom, ep. 10

12,30 *Percy și Thunder* (dramă, SUA, 1993). Regia Ivan Dixon. Cu: James Earl Jones, Billy Dee Williams, Courtney Vance.

14,15 De Crăciun, cu dragoste (r)

16,00 Tînăr și neliniștit, ep. 1029
16,50 Sens unic
17,00 Știrile Pro TV
Millennium. Clasic și modern
17,30 Viața bate filmul (talk show)
18,20 Dădaca, ep. 120
18,50 Chestiunea zilei pe scurt
19,00 Știrile Pro TV
19,50 Chestiunea zilei pe scurt
Momente de aur ale Jocurilor Olimpice

20,00 Nikita, ep. 72

21,00 Protectorii, ep. 3

21,55 Știrile Pro TV
22,00 Chestiunea zilei cu Florin Călinescu
23,30 Știrile Pro TV. Euro 2000. Profit
Millennium. Clasic și modern

0,00 Lege și ordine, ep. 12

1,00 Dădaca (r)

1,30 Dragoste și decepție (darmă, SUA, 1991). Regia Charles V. Correll. Cu: Jack Scalia, Kathryn Harrold, Ned Bellamy.

3,15 Știrile Pro TV
3,30 Percy și Thunder (r)
5,00 Babylon 5, ep. 76
5,45 Miracolul tinereții, ep. 78
6,15 Viața bate filmul (r)

ANTENA 1

7,00 Observator
7,55 Aerobic Show
8,00 Dimineața devreme
10,00 Știri

10,10 Drumul spre victorie (dramă, Italia, 1998). Cu: Giancarlo Giannini, Simone Corrente, Burt Young, Maurizio Mattioli. Regia Stefano Reali.

12,00 Burlacul
13,00 Știrile amiezii

13,15 Pericol iminent

14,00 Camila
15,00 Scandalul, ep. 59
16,00 Suflet rebel, ep. 62
17,00 Știri
17,25 Labirintul pasiunii, ep. 51, 52
19,00 Observator

20,00 *Tenebrele nopții* (dramă, SUA, 1982). Cu: Meryl Streep, Roy Scheider, Jessica Tandy, Sara Grifoni. Regia Robert Benton.

22,00 Observator

22,50 Moloney, ep. 11

23,50 Euro 2000 la Antena 1

0,30 Navarro
2,00 Scandalul (r)
3,00 Suflet rebel (r)
4,00 Labirintul pasiunii (r)
5,30 Trei destine

ACASĂ

10,00 Știrile de Acasă (r)
10,30 Acasă la bunica (r)
10,45 Căsuța poveștilor (r)
11,00 Dragoste și putere (r)

11,30 90-60-90 Fotomodele (r)

12,20 Războiul pasiunilor (r)
13,15 Guadalupe
14,45 Antonella
15,45 Milady
16,35 Dragoste și putere
17,00 Căsuța poveștilor
Acasă la români
17,15 Acasă la bunica (rețeta culinară a zilei)
17,30 Trei femei
18,30 Știrile de Acasă
Vremea de acasă

19,05 Războiul pasiunilor

Vremea de acasă
20,00 90-60-90 Fotomodele
Vremea de acasă
21,00 Femeia vieții mele

21,55 Cinemateca de acasă: "Mirajul Hollywoodului" (muzical, SUA, 1965). Regia Robert Mulligan. Cu: Natalie Wood, Christopher Plummer, Ruth Gordon, Robert Redford, Roddy McDowall

PRO TV INTERNAȚIONAL

0,00 Știrile Pro TV
1,00 Chestiunea zilei pe scurt
1,10 Chestiunea zilei cu Florin Călinescu
2,50 Revista presei cu Neculai Constantin Munteanu
3,00 Știrile Pro TV
3,10 Profit
3,15 P(r)oezia
3,20 Reforma la români (r)

3,50 Urmărire generală (r)

4,15 Acasă la bunica (rețeta culinară a zilei)
4,30 Viața bate filmul (talk show)
5,15 Acasă la români
5,30 Apropo.ro (emisiune despre tehnologia informației)
6,00 Știrile Pro TV
6,30 Știrile de Acasă
7,00 Bună dimineața, Pro TV e al tău!

HBO

10,00 Inamicul public (acțiune, SUA, 1997). Regia David Glenn Hogan. Cu: Keenen Ivory Wayans, Jon Voight, Jill Hennessy, Paul Sorvino
11,30 Războinicii stelari: Arma secretă (d.a.)
12,00 Brink (aventuri,SUA, 1998). Regia Greg Beeman. Cu: Jake Elliott, Asher Gold, David Graf, Bonnie Hellman
13,30 Incidentul din Long Island (dramă, SUA, 1998). Regia Joseph Sargent. Cu: Laurie Metcalf, MacKenzie Astin

15,00 Michael Collins (dramă, SUA, 1996). Regia Neil Jordan. Cu: Liam Neeson, Julia Roberts, Stephen Rea

17,15 Vizitatorii 2: Culoarele timpului (comedie, Franța, 1998). Regia Jean-Marie Poire. Cu: Jean Reno, Christian Clavier, Muriel Robin
19,15 Super Mario Bros. (aventuri, SUA, 1993). Regia: Annabel Jankel, Rocky Morton. Cu: Bob Hoskins, John Leguizamo, Dennis Hopper, Samantha Mathis, Fisher Stevens

21,00 *Valmont* (dramă, "Valmont", SUA, 1989). Regia Milos Forman. Cu: Colin Firth, Annette Bening, Meg Tilly, Fairuza Balk, Sian Phillips, Jeffrey Jones.

23,15 Îngerul păzitor (romantic, SUA, 1998). Regia Brad Silberling. Cu: Nicolas Cage, Meg Ryan, Andre Braugher

1,15 Club Wild Side (erotic, SUA, 1999). Regia Lawrence Unger. Cu: Jason Schnuit, Brande Roderick, Monique Parent

PRIMA

7,00 Milagros (r), ep. 47
8,00 Taifas (magazin matinal)
Caricatura zilei
13,00 Milagros, ep. 48
14,00 Cronica cîrcotașului (r)
15,00 Viper (r), ep. 57
15,55 Clip Art
16,00 Salvați de clopoțel (s)

17,00 Viper, ep. 58

17,50 Cronica cîrcotașului (haz de necaz)
18,00 Focus (știri)
Caricatura zilei
18,30 Impact
19,00 Cronica cîrcotașului (haz de necaz)
19,10 Cavalerul rătăcitor, ep. 23
Caricatura zilei

20,00 *Povestitoarea* (dramă, SUA, 1991). Cu: Jessica Tandy, Stephanie Zimbalist, Lisa Jakub. Regia Larry Elikann.

21,50 Cronica cîrcotașului (haz de necaz)
21,55 Știri pe scurt. Meteo. Caricatura zilei

22,00 Exotic

23,00 Detectivi de elită, ep. 76
23,55 Clip Art
0,00 Focus (r)
Caricatura zilei
0,30 Impact (r)
1,00 Cronica cîrcotașului (r)

TELEM'

14,00 Desene animate

15,00 Armă mortală (r)

16,30 Documentar
17,00 Teleeconomia
18,00 Între lege și fărădelege
19,00 Club "M" (divertisment)
20,00 Desene animate

20,30 Furia (acțiune). Cu: Gary Daniels, Kenneth Tigar, Fiona Hutchinson.

22,00 Tele Obiectiv

22,30 Iubirea ca o armă (acțiune). Cu: Kelly Preston, Eliza Roberts. Regia David Hartwell.

0,00 Film artistic

TV EUROPA NOVA

7,00 Știri
7,10 Bună dimineața, România
9,00 Fereastra deschisă - matinal .
10,00 Teleshopping
10,30 Economic ABC (r)
10,45 Gura lumii (r)
11,00 Senzațional cu Dan Diaconescu (r)
12,00 Studioul Tudor Vornicu (r)
13,00 Ora unu a venit
13,15 Studioul Tudor Vornicu (continuare/r)
14,00 Rendez-vous la Tele 7 (r)
15,00 Teleshopping
15,30 Post Meridian
17,00 Film documentar
18,00 Videoclip
18,10 Puzzle - concurs de cultură generală
18,30 Infonova
19,00 Telejurnal
19,45 Economic ABC
20,00 Gura lumii
20,15 Film documentar
21,00 Senzațional cu Dan Diaconescu

22,00 Măștile puterii

0,00 Nopți albe
1,00 Ora unu a venit

RADIO TRINITAS

6,00 Rugăciunea de dimineață ■6,15 Psalmi ■6,30 Știri ■6,35 Viața Cetății (Informații utile, Rubrică economică, Curier legislativ, Sfatul medicului, calendar) ■7,30 Știri ■7,35 Viața Cetății (Actualitatea, Concursul dimineții, Rubrica rutieră, Rețeta zilei, Revista presei, Agendă culturală, Avanpremieră) ■8,30 Știri ■8,35 Cuvîntul care zidește (Lectură biblică, Sinaxar, Cateheză, Exegeză) ■9,00 Sfînta Liturghie - transmisiune directă de la Catedrala Mitropolitană ■11,00 Cuvintele credinței (reluare) ■12.00 Emisiune muzicală ■12,30 Știri ■12,35 Muzică bizantină ■13,00 Concert de prînz (muzică clasică) ■14,00 Actualitatea - emisiune informativă ■14,30 Muzică bisericească corală ■15,00 Părinți și copii (reluare) ■16,00 Vecernia - transmisiune directă de la Catedrala Mitropolitană ■17,00 Muzică religioasă românească ■17,30 Știri ■17,35 Muzică cultă ■18,00 Muzică populară ■18,30 Fenomenul religios ■19,30 Știri ■19,35 Povești ■20,00 Muzică pentru copii ■20,45 Actualitatea ieșeană - Sinteza zilei ■21,05 Cuvîntul care zidește (reluare) ■21,30 Viața Bisericii ■22,30 Concert de seară (muzică clasică) ■23,30 Rugăciunea de seară ■0,00 Miezonoptica ■1,00 Armonii nocturne - Întîlnire cu marii creatori ai muzicii

RADIO IAȘI

6,00-7,00 Diminețile noastre
7,00-7,30 Radiojurnal Radio România Actualități
7,30-9,00 Diminețile noastre (continuare)
9,00-9,05 Buletin de știri; Meteo; Sport; Publicitate
9,05-10,00 Ora de muzică
10,00-11,00 Radiocircuit
11,00-11,05 Buletin de știri; Publicitate
11,05-12,00 Meridian (Radiomagazin)
12,00-12,05 Buletin de știri
12,05-13,00 Meridian (continuare)
13,00-13,15 Radiojurnal Radio România Actualități
13,15-14,30 Actualități de prînz (14,00 - Știri; 14,05 - La zi în viața partidelor)
14,30-15,00 Portativ latin
15,00-15,10 Buletin de știri; Publicitate
15,10-15,45 Punctul de fierbere (anchetă radio)
15,45-16,00 Virtuozi ai instrumentelor populare
16,00-16,15 Radiojurnal Radio România Actualități
16,15-17,00 Cotidian sonor
17,00-18,00 Istorie și contemporaneitate
18,00-18,05 Buletin de știri; Publicitate
18,05-19,00 Dedicații muzicale
19,00-19,15 Radiojurnal Radio România Actualități
19,15-20,00 Autograf muzical
20,00-21,00 Bucuroși de oaspeți/ Convorbiri literare
21,00-21,30 Evenimentele zilei; Sport
21,30-22,00 Jazz-ul în comentariu și sunet

Radio CONTACT

05:00 -08:00 BUNA DIMINEATA (LUPTA CU SOMNUL) - cu LAURA IVANCIOIU si RAZVAN POPESCU
Emisiune matinala
08:00 -10:00 ZONA 810 - cu TUDOR FLOREA
Zona 810 - o Zona ciudata in care orice se poate intampla, o Zona pe care o astepti si maine , o Zona in care intri si esti in fiecare zi ... de la 08:00 dimineata la 10:00 .
10:00 -12:00 TOVARASII MEI - cu POHRIB , SARPE si FURDUI
12:00 -17:00 CONTACT FM - cu DIANA BESMECIUC, ADRIAN TUDOR, LIANA STANCIU, SORIN MOCANU, TONI TESIU, DOMINIQUE IANCU Program de divertisment:muzica non- stop, concursuri, informatii diverse (in special din show-biz)
17:00 - 19:00 MUZICA PE SUFLETUL TAU - cu ANDREEA IONESCU
Un program muzical interactiv, in care fiecare piesa are povestea ei
19:00-22:00 SEARA DE SEARA
Emisiune definita ca remediu contra plictiselii: Muzica si dedicatii sosite la 11.33.42, 01.411.77.97 sau 01.411.86.96
20:00-20:15 FANTA FIESTA - cu RALUCA MOIANU si ADRIAN POPESCU
Pastila zilnica de "latino" si distractie - de care n-ai cum sa scapi ! Pentru ca Fanta la distractie se cunoaste !
22:00 - 23:00 FABRICA DE HITURI - cu DOMINIQUE IANCU
Emisiune special conceputa pentru toti cei care vor din muzica ce e nou, ce e bun si ce o sa fie in top
23:00 - 02:00 SUPER 50 (reluare)
CONTACT STIRI:(buletine de stiri de aprox 4 min) Din ora in ora , de la 05:30 la 22:30

RADIO NORD - EST

6.30 - 10.00 Micul dejun
Emisiune matinală de informatii și muzică, știri din actualitatea locală, informatii utilitare, horoscop, informatii economice, relatări, interviuri în direct, concursuri (6.00-6.30; 8,00-8.15 Buletinul de știri și programul Actualitatea preluate de la BBC; 9.15 Alo, Generatia Sto?! - telefonul care te surPRINDE - rubrică de Daniel Buzdugan si Octavian Tudorache)
Realizatori: Cătălin Elisei și Gabriel Avasiloaei
10.00-14.00 4 ore'n SCHIMBUL DOI
Timp de patru ore în contact direct cu viața orașului: informații din actualitatea locală, editorialul zilei, concursuri si muzică (11.00-11.15 - BBC; 12,35 Scurtă istorie; 13.15 Alo, Generatia Sto?!- telefonul care te surPRINDE - rubrică de Daniel Buzdugan și Octavian Tudorache)
Realizator Alina Balaș
14.00-14.30 BBC: Buletinul de știri și Actualitatea
14.30-18.00 După amiaza cu Leo
Informatii sportive (14.45), știri, interviuri, concursuri, muzică
Realizator: Cristi LEOnte
17.00 Puls Nord Est - cel mai important grupaj informativ al
18.00-18.30 BBC: Buletinul de știri și Actualitatea
18.30-21.00 Buzduganul de seară
Emisiunea de divertisment: muzică și concursuri; 18.35 Scurtă istorie
21.00-21.30 BBC: Buletinul de știri și Actualitatea
21.30-22.00 Puls Nord Est - editia de seară (știri, reportaje, interviuri, relatări din actualitatea local și națională)
22.00-0,00 Exercitii de întelegere
Talk show realizat de Dorin Popa
0.00-5.30 Noapte country

Oferta săptămînii: TELECOMUNICAȚII

Tec Telecom
Str. Ghica Vodă nr. 14, Iași, Tel/Fax: 032-232638, 233910, email: tectel@mail.dntis.ro
NOI SPUNEM ZERO DISTANȚELOR !
INSTALARE ȘI SERVICE
centrale telefonice | rețele structurate | alarme antiefracție | sisteme video

Dialog îți deschide porțile comunicării
* a 7-a lună abonament gratuit !
* cadouri la conectare (huse sau încărcătoare auto).
* telefoane la prețuri începînd cu 1.000.000 lei (fără TVA)
Tec Telecom Str. Ghica Voda nr. 14 Tel/Fax: 032-233910 , 032-232638

O lună de abonament gratuit !
GIROS COMPANY
• conectare gratuită
• telefoane la preturi atractive
• cel mai mic abonament GSM
soluția comunicării perfecte
str. Sf. Lazăr nr.45 tel. 032-210872 , 237820
2000 Mileniul Dialogului
4$* DIALOG INEDIT

Girexim Universal
• conectare gratuită
• a 7-a lună din abonament oferită gratuit
• telefoane de marcă Siemens, Philips, Bosch, Sony, Panasonic, Alcatel
• prețuri atractive începînd de la 36 USD
4$* DIALOG INEDIT Sistem propriu de rate
Gavril Muzicescu 7A, parter, tel: 215981; Independenței D1, tel: 111257; program: 9-19, sîmbăta: 9-13

dialog 4$* DIALOG INEDIT *Fără TVA.
Alcatel OTE db
Nokia 5110
le modèle dealer autorizat
V. Alecsandri 11-12 tel/fax 032 211664
Sf. Lazăr 53 tel/fax 032 239003
Conectare gratuită. O lună de abonament gratuit.

dialog îți deschide porțile comunicării
abonează-te și beneficiezi de 1 lună de abonament gratuit
și reportarea minutelor neutilizate
RATE!
• telefoane de la 39 $ (fără TVA) !
Amateos în dialog permanent cu Dvs. !
Str. C. Negri 62, tel. 094-644667, 032-212697
Str. Șt. cel Mare, Galeriile Comerciale, tel. 230800

GON Servicii de radiocomunicatii
Proiectare in radiocomunicatii
Comercializare echipamente de radiocomunicatii profesionale Motorola
Service radiocomunicatii Motorola
Iasi, str. Moara de Foc 35, et.5, tel. 032-251712, 250179

4$* dialog
Ofertă specială MOTOROLA 3188-dual band, afișaj grafic, acces rapid în meniu la numai 839.000 lei.
HALLEY Wireless Communication
B-dul Ștefan cel Mare și Sfînt 13 (vis-a-vis de Casa Modei) tel./fax 032-276004
CONECTARE GRATUITĂ * Prețurile includ TVA

Telefoane celulare GSM
Posibilitate de plată în RATE - Avans 10%
NOKIA 5110, SIEMENS C10
ALCATEL OT MAX
Oferta CONNEX 2 mai-2 iulie
Prima lună fără abonament
Gama completă accesorii
TEKO INVEST dealer autorizat CONNEX
Iași, Sf. Lazăr nr 53; ☎ 233553, 092.234030

STATII RADIO
MOTOROLA YAESU
- posibilitati de leasing -
S.C. LOG-SOFT S.R.L. Str. A.Panu 28, tel. 032/211130

Suntem experți în scoruri!
Avem cele mai bune "scoruri" la telefoane mobile și accesorii GSM pe toată perioada EURO 2000!
19$* ERICSSON A1018s
49$* NOKIA 5110
Împreună cu oferta CONNEX 2mai - 2iulie PRIMA LUNĂ FĂRĂ ABONAMENT
Pentru pachetele cu minute incluse 50% reducere la abonament pentru primele două luni.
* Preț fără TVA. Oferta este valabilă numai prin conectare la rețeaua CONNEX în limita stocului disponibil. Prețurile sunt valabile pentru abonamente de tip Classic, Personal, Business și Club, precum și pentru CONNEX 400 și CONNEX 800.
19 EuroBIT ERICSSON A1018s 19$ NOKIA 5110 49$
Agency ONE
EuroBIT Iași, Str. Cloșca, nr.6 Tel-Fax: 032-216.752, 216.753
EXPERT CENTER

La LOG-SOFT se poarta MINI...PRETURI
BOSCH 608 19$*
MOTOROLA db 24$*
OFERTA CONNEX (01 mai - 02 iulie)
PRIMA LUNA FARA ABONAMENT!
Log-Soft dealer autorizat CONNEX
Str A Panu. nr 28, tel 032/211130, 092/376367
*) Pret fara TVA. In limita stocului si numai cu conectare la reteaua CONNEX. Oferta nu este valabila pentru serviciile CONNEX DATE si FAX

Ofertă Excepțională
Nokia 5110 75$*
Ericsson A 1018S 29$*
Oferta Connex pînă pe 2 iulie:
• 50% REDUCERE în primele 2 luni, pentru abonamente cu minute incluse!
• Prima lună fără abonament pentru celelalte tipuri de abonamente !
* prețurile nu includ TVA. Ofertă valabilă numai cu conectare la rețeaua Connex, în limita stocului disponibil
COMAT
Șos. Păcurari 589 (fostul Coleus) Tel./fax: 162.279, mobil 093.25.98.52
B-dul Ștefan cel Mare nr. 8, parter, tel./fax 211.790, mobil 092. 26.21.23
dealer autorizat CONNEX

SPORT LOCAL

Poli la ora reunirii

Ieri, în Copou, fotbaliștii de la FCM Poli Iași s-au reunit după vacanță. Față de lotul cu care s-a terminat campionatul nu mai sînt la echipă Ion Radu (revenit la Midia), Paraschiv (care s-a dedicat arbitrajului), Onofraș (vîndut la FC Brașov) și Niță (căruia nu i-a mai fost prelungit împrumutul). Alți absenți au fost Șerban, D. Constantin, A. Stoian, ultimii doi primind permisiunea de a sosi astăzi în Iași, Andrieș și Florin Sandu întîrziind motivat. La capitolul noutăți, nimic spectaculos, alături de juniorii care au fost cooptați încă din campionatul trecut în lotul mare (Vintilă, Soponariu, care revine de la CFR Citadin, Butnaru și Pădureț) mai fiind opriți pentru testare încă patru colegi care au terminat junioratul. Astăzi este așteptat Vrînceanu, un fundaș central care se spune că a trecut prin curtea Stelei și care aparține de Chindia Tîrgoviște. Rămîn incerte situațiile jucătorilor împrumutați în sezonul trecut, singurul revenit pînă acum fiind Cotan (FC Unirea 2000). De la vîrful V. Stancu (ARO Cîmpulung) se așteaptă o veste peste o săptămînă, Dobrea și Tiron au fost ceruți de nou-promovata Apemin Borsec însă ieșenii nu prea ar renunța la ei, în timp ce Petrache (care a jucat la Borsec), Onuț și Ancuța (de la Concas Buzău) sînt așteptați la discuții în Copou pentru că pînă acum nu au dat nici un semn de viață. Neclară este și poziția lui Matincă care, conform actelor, ar trebui să revină de la Midia Năvodari. În ceea ce privește banca tehnică, pînă la ora actuală nu s-a produs nici o modificare, conducerea clubului fiind tentată să meargă pe mîna cuplului cu care s-a încheiat campionatul, Emil Lupulescu - Dorinel Toiu. **(Ovidiu MINEA)**

CSȘ Unirea, campioană la sabie

Că scrima ieșeană reprezintă, la sabie, o forță pe plan național, este un fapt binecunoscut, echipele CSȘ Unirea cîștigînd numeroase titluri naționale la toate categoriile de vîrstă. Mai nou, au început și fetele să practice această armă, pînă de demult exclusiv rezervată reprezentanților sexului tare. La sfîrșitul săptămînii trecute s-a desfășurat la București campionatul național pentru copii (fete și băieți), echipa ieșeană reușind să cîștige primul titlu la echipe feminin pus în joc. În finală, elevele antrenorului Iulian Bițucă (Elena Olaru, Georgiana Turcu, Georgiana Vicol și Elena Munteanu) au învins pe Tractorul Brașov, cu scorul de 45-29, prima reușind să urce pe poziția a trea a podiumului la individual. La băieți, Tiberiu Dolniceanu s-a clasat al II-lea la individual, în timp ce echipa CSM-CSȘ Unirea, alcătuită din Vasile Vrînceanu, Dani Bîrdan, Maricel Roșu și Tiberiu Dolniceanu, a luat medalia de bronz. Antrenorul Iulian Bițucă a ținut să ne mai spună că noile campioane sînt cu un an sub limita de vîrstă (13 ani), iar alături de CSȘ Unirea un important aport în sprijinirea sabiei feminine și-a adus Regionala CFR Iași, secția Transbordare Vagoane Marfă. **(D.S.)**

Selecție la canotaj

Clubul Sportiv Municipal Iași face înscrieri la secția de canotaj în perioada 20-26 iunie, la Baza Nautică Dorobanț. Condiții: 13-15 ani, sănătate perfectă, înălțime minim 1.80 metri (fete), respectiv 1.90 (băieți). Celor admiși li se asigură cazare, masă și școlarizare la Liceul cu Program Sportiv. Informații la tel. 299483 și 094286799.

Doliu la Bruxelles

■ *Grupa B: Turcia - Belgia 2-0 (1-0)*

Turcia: Rustu - Tayfun, Fatih, Ogun, Alpay, Abdullah - Okan ('77-Ergun), Suat, Tugay ('37-Tayfur) - H. Șukur, Arif ('85-Osman).

Belgia: De Wilde - Deflandre, Staelens, Valgaeren, Van Kerckhoven - Verheyen ('62-Strupar), Wilmots, Vanderhaeghe, Goor ('59-Hendrikx) - Nilis ('77-De Bilde), E. Mpenza.

Cartonașe galbene: Tayfun / Vanderhaeghe, Mpenza

Cartonaș roșu: De Wilde ('84)

Au arbitrat: Kim Milton Nielsen - Danemarca ('40-Gunter Benko - Austria) - Jens Larsen (Danemarca), Nicolae Grigorescu (România).

1-0, min. 45: Hakan Șukur urmărește în careu o „lumînare" care părea a nu provoca nimic surprinzător, însă De Wilde nu profită de lungimea brațelor și permite atacantului turc să deschidă scorul;

2-0, min. 70: Suat este lansat pe contraatac, intră în careu pe partea dreaptă și pasează pentru Hakan Șukur, care nu are cum să rateze.

Cotată ca partida derby a cuplajului care încheia seria partidelor din Grupa B, întîlnirea Turcia - Belgia s-a ridicat la un nivel spectacular deosebit. Echipa antrenată de Mustafa Denizli, obligată să cîștige pentru a spera la calificare, a debutat cu mult trac și a permis belgienilor să conducă ostilitățile în debut. Cu Wilmots în bună dipoziție de joc, gazdele au presat în permanență apărarea condusă de Ogun, care a trebuit să suporte atacurile și dominarea adversarului. Și, cum antrenorul gazdelor, Robert Waseige, a declarat că merge la victorie (deși nici varianta egalului nu era de lepădat), belgienii s-a năpustit la poarta lui Rustu, irosind ocazii bune prin Nilis și Goor. Mai mult, min. 24 părea a duce Belgiei și golul, însă reușita lui Mpenza a fost anulată la semnalizarea perfectă a tușierului Grigorescu. Fără nici o veleitate ofensivă pînă atunci, fără a avea în teren un conducător de joc de meserie (așa cum s-a întîmplat în partidele anterioare, cînd au jucat Sergen și Mustafa), turcii au abordat doar varianta lansărilor spre Arif și Șukur, însă fără eficiență. Golul anulat belgienilor avea însă să-i trezească pe musulmani din visare și să le aducă aminte că nu au cum să marcheze dacă nu atacă. Astfel, de aici încolo încep ratările: Șukur - mare ocazie respinsă în extremis de portarul De Wilde, Okan - șut din careu după o minge pregătită de Șukur și Arif - acțiune personală de efect, din nou rezolvată în extremis de golkeperul gazdelor. Că partida a avut un ritm foarte bun, cu ocazii de o parte și de alta, o demonstrează și efortul depus de „centralul" Kim Milton Nielsen, care se vede nevoit să lase locul rezervei sale după o întindere suferită la coapsă. Și cînd se părea că pauza va imortaliza un scor alb, De Wilde anulează evoluția bună de pînă atunci și-i permite lui Hakan Șukur să-și ducă echipa în avantaj la vestiare. La reluare, belgienii caută egalarea, însă Mpenza nu-l poate învinge pe Rustu dintr-o poziție excelentă. Timpul trecea și Waseige a ordonat asediu total, în speranța că gazdele vor obține măcar egalul aducător de calificare. Presiunea creată de Wilmots și coechipierii săi a înghesuit practic echipa turcă în propria jumătate, care s-a regrupat în apărare. Însă, urcarea precipitată în atac, inclusiv a veteranului Staelens, a însemnat o șansă în plus pentru rapizii atacanți turci Arif și Hakan Șukur, care au început să hărțuie defensiva belgiană. Și golul desprinderii nu putea să nu vină după o fază clasică de contraatac purtată de tandemul Suat-Șukur. Era mai mult decît clar cine va cîștiga partida și cine se va califica, chiar dacă Nilis și Staelens au mai avut situații favorabile, chiar dacă Arif a mai ratat o ocazie pe contratac și, în fine, chiar dacă același Arif a fost busculat în apropierea liniei de margine de portarul De Wilde, care a fost eliminat pentru intervenția sa. Astfel, surpriza a fost înfăptuită, Turcia, echipa acreditată cu ultima șansă în grupă reușind calificarea în sferturi de finală, acolo unde va întîlni Portugalia, echipă care nu mai poate pierde locul I în Grupa A. **(L.M.)**

Hakan Sukur deschide scorul. De aici a început dezastrul Belgiei

Italia a ras tot

■ *Italia - Suedia 2-1 (1-0)*

Grupa B, stadionul Philips din Eindhoven.

Italia: Toldo - Ferrara, Iuliano ('46 Cannavaro), Negro - Pessotto, Di Livio ('64 Fiore), Di Biagio, Ambrosini, Maldini ('42 Nesta) - Montella, Del Piero.

Suedia: Hedman - Mellberg, P. Andersson, Bjorklund, Gustafsson ('75 K. Andersson) - Mild, Mjallby, Ljungberg, Svensson ('55 Alexandersson) - Larsson, Osmanowski.

Arbitri: Melo Pereira (Portugalia); Jacques Poudevigne (Franța), Dramane Dante (Mali).

1-0, min. 39: corner de pe stînga executat de Del Piero la colțul scurt, Di Biagio, nemarcat, reluînd cu capul, de la 4 metri, în plasă.

1-1, min. 77: P. Andersson speculează așezarea în linie a italienilor, îi pasează lui H. Larsson care scapă singur cu Toldo, marcînd după ce l-a driblat.

2-1, min. 88: Del Piero a înscris cu un șut de la marginea careului mare după o recuperare a lui Montella și o joacă a juventinului cu Mellberg.

Dacă aveai în subconștient clasamentul grupei și priveai la primul sfert de oră al partidei dintre Italia și Suedia te gîndeai că un șugubăț a schimbat tricourile între echipa scandinavă - care, după meciul cu Turcia, se gîndea deja la compania aviatică cu care se va întoarce acasă - și squadra azzurra, prima trupă ce-și prelungise sejurul în Benelux, cel puțin și pe perioada sferturilor. Aceasta deoarece elevii lui Tommy Soderberg au avut un start fulminant, doar Di Livio (care a respins în min. 10 de pe linia porții „capul" lui Mjallby) și imprecizia lui Ljungberg din minutul 14, cînd a fost față în față doar cu Toldo, oprind ca macaronarii să fie pentru prima oară conduși la Euro 2 000. Italienii au arătat că și-au păstrat echipamentul tradițional abia din minutul 18 cînd, la prima trecere mai serioasă de mijlocul terenului, Del Piero l-a lansat excelent pe Montella, șutul acestuia fiind respins in extremis de Hedman. După o uriașă ocazie a lui Svensson ('25), cei 8 (!!!) noi titulari latini apăruți față de meciul cu Belgia au simțit că Zoff era mai agitat decît în meciurile cu miză și s-au gîndit să nu-l supere și mai tare, avertismentul dat de Montella în minutul 28 (la serviciu, din nou Del Piero), fiind aprofundat de Di Biagio care a fructificat o centrare ideală a celui care în primele două partide a fost rezerva de lux a acestor Europene.

Teoretic, golul lui Hakan Sukur marcat la Bruxelles înainte de pauză ar fi trebuit să dinamiteze jocul nordicilor însă a fost de nevoie să treacă jumătate din actul doi pentru ca suedezii să renască deși Zoff își continua experimentele permutînd jucătorii după schimbările efectuate (una, datorată accidentării lui Maldini). Astfel, în minutul 70 Toldo a avut o intervenție de efect în fața lui P. Andersson însă urmașul antrenorului său între buturile azurilor nu a mai putut face nimic 7 minute mai tîrziu după ce Kennet Andersson l-a lansat ideal pe Larsson. Deși a înviorat vizibil jocul suedezilor, eforturile uriașului atacant - ce a forțat, intrînd pe teren în ultimul sfert de oră chiar și accidentat - pe care Prunea continuă să-l viseze de șase ani încoace s-au dovedit însă a fi inutile pînă la sfîrșit, Suedia nereușind, la spartul tîrgului, să șteargă impresia cenușie lăsată; la acest lucru a contribuit din plin și Del Piero care a demonstrat, încă o dată, că are cel puțin o genă de... geniu, în ciuda ratării din minutul al treilea al prelungirilor. **(Ovidiu MINEA)**

Hedman a sărit inutil la lovitura de cap a lui Di Biagio

Clasamentul final al grupei B

1 Italia	3	3	0	0	6-2	9
2 Turcia	3	1	1	1	3-2	4
3 Belgia	3	1	0	2	2-5	3
4 Suedia	3	0	1	2	2-4	1

Fanii italieni au toate motivele să fie bucuroși

TOTEM TOURISM
Iași, Păcurari 8, tel. 032/213.545

Monitorul Sport

UN BILET LA MAREA FINALĂ
+
TRANSPORT DUS-ÎNTORS

Nume...
Adresa...
...
Tel... Ocupația... Vîrsta...

CONCURS

RĂSPUNS: ...

Completează datele personale și scrie în spațiul alb **numele trimisului special Monitorul** la Euro 2000, singurul ziarist din Moldova acreditat oficial.
Decupează talonul și depune-l la centrele de mică publicitate Monitorul sau expediază-l în plic pe adresa IAȘI 6600, OP 10, CP 2090. Asigură-te că ajunge la noi pînă pe data de 24 iunie. Cîștigătorul va fi anunțat în ediția de marți, 27 iunie, a cotidianului Monitorul.

GRAND HOTEL CEAHLĂU
PIATRA NEAMT

Grand Hotel Ceahlău
O vară de vis la munte

(P)

Grand Hotel Ceahlăul", un complex hotelier emblematic pentru orașul Piatra Neamț, s-a pregătit, s-a modernizat și poate oferi, oricărui turist, o vară de neuitat.

Complexul hoteller oferă servicii de înaltă calitate, cu promptitudine: cazare la standarde internaționale, specialități culinare de excepție, vinuri din podgorii de tradiție.

Modernizările masive, începute din anul 1998, au făcut ca Grand Hotel Ceahlăul să devină un popas obligatoriu pentru orice turist străin sau român.

Investiții semnificative la Grand Hotel Ceahlău

Grand Hotel Ceahlăul dispune de 244 de locuri, structurate pe 11 nivele astfel: 42 de camere single, 94 de camere duble și 7 apartamente de nivel VIP.

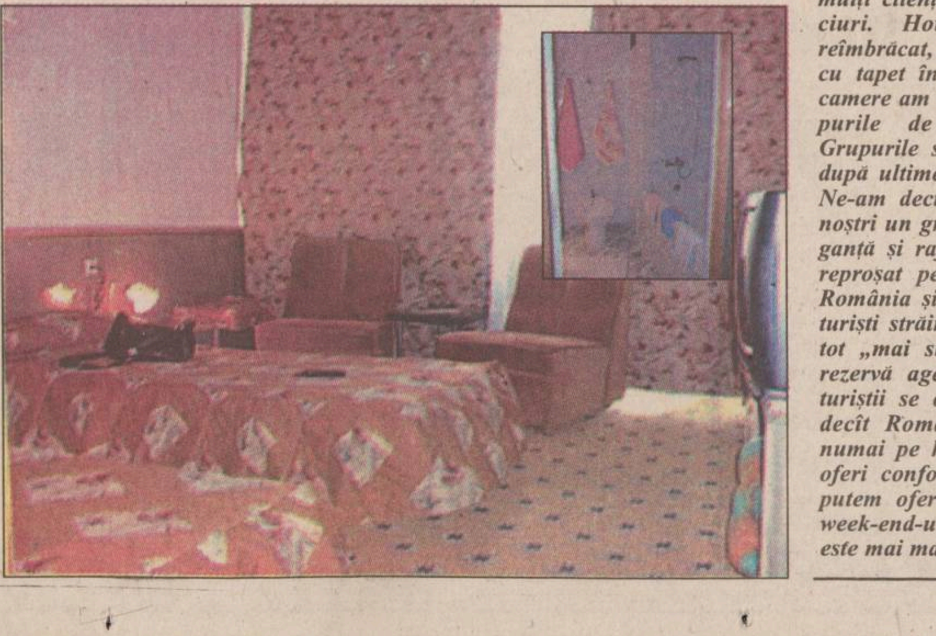

Directorul general și președintele PAS G.H.C., Gheorghe Toncu, ne-a declarat: ***„Modernizările au început odată cu înlocuirea utilităților, respectiv centrala telefonică și centrala termică. Recepția și holul hotelului au fost complet renovate. Cofetăria și patiseria arată complet diferit, atît din punctul de vedere al aranjamentului interior, cît și al produselor care ne-au adus mai ales mulți clienți mici, pasionați de dulciuri. Hotelul a fost practic, reîmbrăcat, din cap pînă în picioare, cu tapet în tonuri de gri-beige, în camere am schimbat mobilierul, corpurile de iluminat, mochetele. Grupurile sanitare au fost refăcute după ultimele standarde în materie. Ne-am decis să asigurăm clienților noștri un grad sporit de confort, eleganță și rafinament. E ceea ce s-a reproșat permanent că ar lipsi în România și a făcut ca grupurile de turiști străini și autohtoni să devină tot „mai subțiri". Uneori, ceea ce rezervă agențiile rămîne pe hîrtie, turiștii se orientează către alte țări decît România, iar la noi rămîn numai pe hîrtie. Iată că noi putem oferi confort și calitate, după cum putem oferi și reduceri de preț în week-end-uri cînd gradul de ocupare este mai mare".***

Reducerile cele mai importante se fac pentru grupurile organizate, conferințe, simpozioane. Reducerile pentru cazare depind de numărul de zile petrecut la Piatra Neamț și de numărul persoanelor din grup, ajungîndu-se chiar ca prețul cazării să reprezinte jumătate din prețul de ofertă. Prețul camerelor include și costul micului dejun, servit în regim de bufet suedez, într-un salon redecorat la nivelul a patru stele.

Serviciile hoteliere sînt complete cuprinzînd prestații suplimentare, care se efectuează cu plata la comandă, pentru: servirea în cameră a micului dejun și a altor mese; spălarea, repararea și călcarea îmbrăcămintei; servicii de coafură-frizerie; transmiterea de corespondență prin fax și curier; facilitarea de convorbiri telefonice interurbane și internaționale; rezervarea și procurarea de bilete de călătorie și pentru spectacole; închirieri de autoturisme cu și fără șofer; parcarea păzită a autoturismelor personale. Recepția hotelului asigură gratuit informații de interes general și turistic, precum și primirea și păstrarea în seifurile hotelului a valorilor și bagajelor personale.

Grand Hotel Ceahlău
Piatra Neamț,
Piața Ștefan cel Mare nr. 2
Tel.: 033/219.990, 219.991;
Fax: 033/215.540

Servicii de turism pentru oaspeții hotelului

Complexul hotelier Ceahlăul are, printre proiectele aflate în curs de finalizare, realizarea unei agenții proprii de turism, internațional și intern. Deja G.H.Ceahlăul asigură trasee pentru grupurile care doresc să viziteze nordul Moldovei și mănăstirile din zonă; organizează barbeque și mese la iarbă verde pentru grupuri, precum și croaziere pe lacul Bicaz pînă la Izvorul Alb-Secu. Masa poate fi servită pe vapor și cei care doresc pot servi preparate din pește proaspăt - păstrăv sau lostriță- asociate cu aperitive din fructe de pădure și vinuri din renumitele podgorii ale Moldovei: Cotnari, Bucium, Vaslui.

Cei care doresc pot vizita, prin intermediul G.H.C., și Cheile Bicazului și Lacu Roșu. Programul cuprinde dejun pescăresc, picnic în Chei, foc de tabără.

O ofertă deosebită pentru turiștii interesați de tratamentele naturiste o constituie vizitarea laboratoarelor devenite celebre „PlantaVorel" din Piatra Neamț. În special turiștii străini sînt interesați de astfel de vizite, iar cei care doresc primesc sfaturi și medicamentație de la personalul calificat al laboratoarelor „PlantaVorel". În ultima perioadă de timp toată lumea, dar în special turiștii străini manifestă un interes deosebit pentru medicina naturistă.

B.C.U. „M. EMINESCU" IAŞI P.E.C.U.

NU RATAŢI NUMĂRUL DE MÎINE

BACALAUREAT 2000

Peste 6000 de absolvenţi de clasa a XII-a din liceele judeţului Iaşi vor susţine începînd de luni, 26 iunie, un examen epuizant în 30 de şcoli-centre de bacalaureat. Un examen mai complicat decît în alţi ani, avînd în vedere diversitatea disciplinelor şi complexitatea probelor. La fel ca şi în cazul examenului de capacitate, cotidianul „Monitorul" vine în sprijinul adolescenţilor cu informaţii preţioase, modele de subiecte şi precizări de ultimă oră privind proba de foc „Bacalaureat 2000". **Citiţi mîine în „Monitorul" - pagina 4A - informaţii utile despre examenul ce se va desfăşura în perioada 26 iunie - 7 iulie.**

PAGINA 4A

Sistemul sanitar intră în zodia grevelor

MIERCURI
21 iunie 2000
Nr. 145 (2736)
16 PAGINI
3000 LEI

Monitorul

Ziarul care stă de vorbă cu oamenii

Înainte de a anunţa Poliţia, Salvarea sau Pompierii, sunaţi la MONITORUL 271.271

www.monitorul.ro

Zeci de mii de ieşeni au sărit în sus de bucurie cînd Ganea a înscris golul victoriei României în faţa englezilor. Citiţi în pagina 2A

Război judeţean la Casa Pătrată

■ şedinţa de constituire a Consiliului Judeţean ar trebui să desemneze preşedintele şi cei doi vicepreşedinţi ■ între cele două alianţe, care se confruntă pentru preluarea puterii pe următorii patru ani, există o diferenţă de un singur vot, astfel că este posibilă o boicotare a şedinţei pentru continuarea negocierilor de racolare a voturilor ■ oamenii propuşi la conducerea CJ de cele două alianţe sînt Lucian Flaişer (PDSR) respectiv Spiridon Creţu (PD) ■

Bătălia anului în administraţia judeţeană este programată astăzi, la ora 12.00, în Sala Galbenă a Consiliului Judeţean. Astăzi, ar trebui să se decidă cine va conduce judeţul Iaşi în următorii patru ani şi se aşteaptă o confruntare pe muchie de cuţit între partidele de stînga, conduse de PDSR, şi cele de centru-dreapta, avînd la bază Partidul Moldovenilor şi PNL. Deşi, după alegerile din 4 iunie, preluarea puterii de către PDSR părea o simplă formalitate, complicatele alianţe puse la punct în ultimele două săptămîni au făcut ca şedinţa de azi să fie cu final neaşteptat. Miza o reprezintă, în primul rînd, cîştigarea funcţiei de preşedinte al CJ, dar şi a celor două locuri de vicepreşedinţi. Cele două figuri centrale ale confruntării sînt candidaţii desemnaţi mai mult sau mai puţin oficial de cele două tabere: ***Lucian Flaişer*** (PDSR) respectiv ***Spiridon Creţu*** (PD). Conform experienţelor mandatelor anterioare, cucerirea Cabinetului 1 al Consiliului Judeţean înseamnă automat şi cîştigarea posturilor de vicepreşedinţi. Alianţa PDSR-PRM-ApR deţine 23 de consilieri din totalul de 45, deci cîştigarea bătăliei ar părea asigurată. În celălalt colţ al ringului se află PM-PNL-CDR-PD-UFD, însumînd 22 de consilieri. Funcţiile de conducere în CJ se stabilesc prin vot secret cu majoritate simplă. Astfel, de un singur vot depinde pe mîna cui va încăpea judeţul în următorii patru ani. De aceea, alianţa de stînga nu doarme deloc liniştită, fiind suficient un singur act de trădare pentru ca balanţa să încline de partea cealaltă. Alianţa de centru-dreapta are însă nevoie de acest vot şi se pare că, după două săptămîni de negocieri mai mult sau mai puţin secrete, n-a reuşit să-l obţină. De aceea, voci autorizate din partea alianţei de dreapta au lăsat de înţeles că este posibil ca astăzi să fie evitată o confruntare decisivă, recurgîndu-se la boicotarea şedinţei prin neprezentare. Se încearcă astfel tragerea de timp pentru continuarea tratativelor ce au drept miză, în principiu, cîştigarea votului decisiv. **(Fănica DUMITRAŞCU, Mihaela OLARIU)**

Continuare în pagina 2A

Gooooool România!

■ tricolorii şi-au dat drumul, învingînd Anglia cu 3-2 şi s-au calificat în sferturile de finală ale Campionatului European de fotbal ■ sîmbătă, România va juca cu Italia, la Bruxelles ■

Cînd totul părea pierdut, cînd echipa României era în miezul tuturor criticilor, explozia s-a produs aseară, la Charleroi. Lipsită de aportul lui ***Gică Hagi,*** care pînă ieri părea indispensabil echipei noastre, naţionala noastră a învins cu 3-2 reprezentativa Angliei. Înlocuitorul lui Hagi, tînărul Mutu, a fost motorul acţiunilor ofensive ale tricolorilor, dar cel care a deschis balul a fost ***Cristian Chivu,*** a cărui centrare surprinzătoare, cu efect a nimerit poarta lui Seaman. După ce au mai ratat o sumedenie de ocazii, tricolorii s-au văzut la porţile disperării în ultimele minute ale primei reprize. Mai întîi, Shearer a transformat un penalty acordat la o intrare a lui Chivu asupra lui Ince, pentru ca în ultimul minut, Owen (plecat dintr-o poziţie suspectă de ofsaid) să întoarcă rezultatul.

Vom pierde din nou, ca de obicei, după ce am dominat jocul? Nu, fiindcă ***Dorinel Munteanu*** prinde un şut ca la Porto, chiar în minutul 48 şi egalează. Cu cît avansăm spre finalul partidei, echipa engleză cedează mijocul terenului, asalturile la poarta lui Seaman succedîndu-se în valuri. ***Adrian Ilie, Moldovan*** şi ***Roşu*** ratează ocazie după ocazie, pentru ca, în minutul 88, să vină golul victoriei: ***Phil Neville*** îi ia piciorul lui Moldovan. ***Ionel Ganea*** transformă penaltyul şi, în ultimele minute de tensiune, rezistăm eroic.

România a învins Anglia. Ca la Toulouse, acum doi ani, în meciul acela de neuitat, care ne-a adus în fruntea grupei de la Mondiale. Atunci, România şi Anglia s-au calificat împreună. Acum, englezii şi-au făcut bagajele, cu huligani cu tot, la fel ca şi germanii, deţinătorii titlului european. Ne-am temut de un non-combat al Portugaliei, în meciul cu nemţii, mai ales cînd am aflat că portughezii au abordat partida fără şase titulari. Pentru a trece de tricolori, germanii trebuiau să învingă cel puţin cu 4-3. Au pierdut cu 0-3 meciul cu Portugalia, prin hat-trick-ul lui Conçeicao.

Aşadar, din grupa A a Campionatului European, s-au calificat out-siderele, Portugalia şi România. Sîmbătă, portughezii vor juca cu turcii, iar tricolorii noştri cu Italia, la Bruxelles. Un meci în care va reintra Hagi, dar vor lipsi Adrian Ilie, Dan Petrescu şi ontra, din cauza acumulării de cartonaşe galbene, în timp ce Gică Popescu este accidentat, destul de grav. Dar, de-acum, după ce tricolorii şi-au dat drumul, nu ne mai temem de nimeni! **(Nic. G)**

Iliescu vrea audieri la procurori români

■ „Preşedintele PDSR nu-şi face programul în funcţie de procurorii francezi", spun oficialii acestui partid

Amînarea pentru a doua oară a audierilor la Parchet, de către ***Ion Iliescu* (foto),** pare să fi trezit nemulţumire în rîndul ţărăniştilor. Deputatul PNŢCD ***Dan Barbaresso*** i-a cerut ieri liderului PDSR, într-o declaraţie politică, ***„să înceteze cu ilegalităţile"***, să respecte şi să colaboreze cu justiţia, apreciind că orice amînare în deschiderea cazului Costea ***„lezează grav interesele naţionale".*** Citind în special din ziarul „Le Monde", care se referă la ***„scandalul politico-financiar"*** de la Bucureşti, deputatul PNŢCD constată că, în străinătate, România este percepută ca fiind ţara ***„în care ilegalităţile comise de PDSR au prejudiciat bugetul de stat cu 5,2 miliarde de lei",*** şi în care ***„un fost preşedinte, în prezent lider de partid, sfidează legea şi cetăţenii ţării".*** Iliescu nu a mers alaltăieri la Parchet, unde fusese convocat în calitate de martor de magistraţii francezi în cazul ***Adrian Costea,*** motivaţia fiind că agenda sa de lucru este în continuare încărcată. Este pentru a doua oară cînd liderul PDSR nu se prezintă la Parchet invocînd acelaşi motiv. ***„Ion Iliescu va veni la audieri"***, dă totuşi asigurări purtătorul de cuvînt al PDSR, ***Ioan Mircea Paşcu.*** Cînd anume, nu a precizat, spunînd că preşedintele PDSR nu-şi face programul în funcţie de agenda procurorilor francezi. Paşcu a lăsat să se înţeleagă că Ion Iliescu ar prefera să fie audiat de procurorii români. În acest caz, amînările repetate ale prezenţei lui Iliescu la Parchet ar avea ca scop plecarea procurorilor francezi.

Băsescu îi dă PDSR-ului cu firma în cap

■ „Partidul condus de Iliescu nu este social-democrat, ci perestroikist", spune noul primar al Capitalei

Victoria din Bucureşti a dat curaj liderilor PD. Scăpat de grija campaniei pentru Primăria Capitalei, vicepreşedintele PD ***Traian Băsescu*** a declarat ieri că renunţă la a fi „politicos" şi spune în sfîrşit ce avea „pe suflet": partidul condus de Ion Iliescu nu este o formaţiune social-democrată, ci una „perestroikistă". În aceste condiţii, formarea ***„familiei social-democrate a PD şi PDSR"*** este doar un ***„joc politic perfid"*** făcut de principalul partid de opoziţie, care practică un ***„comunism coafat",*** a mai spus Băsescu. El s-a întrebat retoric ce înţelegere se poate face cu PDSR atît timp cît, după alegerile locale, ***„în prim-planul"*** principalului partid de opoziţie a reapărut de exemplu, ***Bebe Ivanovici,*** cercetat pentru emiterea de certificate false de revoluţionar. Replica PDSR a fost una mai degrabă împăciuitoare. Liderii acestui partid au pus izbucnirea lui Băsescu pe seama euforiei de după anunţarea rezultatelor. Atitudinea PDSR este de înţeles, dacă avem în vedere intenţia acestui partid, anunţată cu surle şi trîmbiţe, de a guverna din toamnă din interiorul unui ***„pol social-democrat"*** din care ar mai trebui să facă parte chiar PD, alături de ApR.

Pe larg, în pagina 8A

Opriş îl sapă pe Diaconescu

■ în PNŢCD s-a creat un curent de opinie în favoarea forţării retragerii actualului lider al partidului ■ reprezentanţii acestui curent vor să se întîlnească astăzi cu preşedintele PNŢCD, pentru a-i sugera necesitatea retragerii ■ retragerea acestuia ar putea avea loc sîmbătă, cînd se reuneşte Comitetul de Conducere ■ în spatele acestei acţiuni par a sta Remus Opriş şi Constantin Dudu Ionescu ■

Citiţi articolul din pagina 8A

azi

Meteo: Vremea va fi va răcoroasă pentru această perioadă. Cerul va fi noros în prima parte, apoi începînd cu nodrul Moldovei se va degaja treptat. Pe alocuri în prima parte a intervalului apoi în restrîngere se vor semnala averse de ploaie şi descărcări electrice. Temperatura aerului va înregistra valori maxime cuprinse între 19° şi 24° C, la munte, mai scăzute, pînă la 3° C, iar minimele vor oscila între 6° şi 12° C, mai coborîte la munte, pînă la - 1°.

Capacitate: Citiţi în pagina **2A** ce rezultate au avut elevii ieşeni la prima probă a examenului de capacitate.

BCR caută vinovaţi: Banca Comercială Română îl acuză pe Ovidiu Grecea că a generat panică în rîndul deponenţilor. Fostul şef al Corpului de Control al Guvernului a declarat luna trecută că în noiembrie BCR „deja nu va mai exista". Juriştii BCR au depus plîngere penală împotriva lui Grecea. **5A**

Afacerea maşinilor de lux: 16 persoane trimise în faţa procurorilor

O afacere dubioasă cu maşini de lux este pe punctul de a fi definitivată de poliţiştii ieşeni. Ofiţerii de la Serviciul de Combatere a Crimei Organizate (SCCO) din cadrul Poliţiei Judeţene susţin că sînt pregătiţi să trimită în faţa procurorilor ieşeni în jur de 16 persoane pe care le suspectează că au luat parte, cu voie sau fără voie, la un trafic de maşini luxoase, desfăşurat în stil mare.

Potrivit unor surse de încredere din cadrul SCCO, investigaţiile s-au desfăşurat încă de anul trecut şi pînă în prezent, pe parcursul anchetei ieşind la iveală faptul că Iaşul a fost scena unor afaceri care au „fentat" taxele şi impozitele către bugetul de stat. Printre cei care ar putea ajunge în faţa procurorilor ieşeni se numără mai mulţi cetăţeni arabi, în majoritate studenţi la facultăţile ieşene. Poliţiştii spun că vor recomanda trimiterea lor în judecată, în stare de libertate, pe motiv că au încercat tot felul de „jonglerii" pentru a rula maşini luxoase fără să plătească garanţiile vamale şi taxele de înmatriculare ale autovehiculelor pe teritoriul românesc. La aceste învinuri s-ar putea adăuga şi punerea în circulaţie a unor autovehicule cu numere de înmatriculare fictive. Anchetatorii de la Poliţia Judeţeană spun că scenariul acestei afaceri a fost demontat piesă cu piesă. Ca un exemplu în acest sens, un student arab, proaspăt venit în Iaşi, s-a gîndit să-şi facă rost de o maşină tare. Un alt student arab, care a terminat studiile, s-a oferit să-i ofere primului o maşină marca Ford ale cărei numere de înmatriculare provizorii erau expirate. Ca să evite complicaţiile legate de reînmatricularea a maşinii şi de chinul procurării unor noi documente de vînzare-cumpărare, vînzătorul i-a propus cumpărătorului a mică „şmecherie": înmatricularea autoturismului în Republica Moldova. De fapt - spun poliţiştii - vînzătorul avea o „pilă" la basarabeni, un tip din lumea interlopă cu tot soiul de relaţii dubioase. **(Ioan MILICĂ)**

Continuare în pagina 3A

„Panasonic" întreabă de „Tehnoton"

Din cauza bulibăşelii legislative, „Tehnoton" Iaşi este pe punctul de a rata o şansă de privatizare la care nici nu visa. Firma „Panasonic" a anunţat Fondul Proprietăţii de Stat că este interesată de „Tehnoton", numai că Ministerul Finanţelor preluase deja frîiele societăţii ieşene. Acest transfer de proprietate s-a făcut deoarece „Tehnoton" are datorii mari la bugetul de stat.

Citiţi articolul din pagina 5A

Judecătorii hotărăsc mîine soarta Cordunenilor

Decizia de eliberare din arestul Poliţiei a Cordunenilor, capi ai lumii interlope şi a căror arestare a fost posibilă numai printr-o capcană întinsă de procurori, stă în mîna judecătorilor de la Tribunal. Analizînd ieri recursul formulat de procurori la decizia Judecătoriei de a-i elibera sub control judiciar pe Corduneni, magistraţii de la Tribunal au amînat cu două zile pronunţarea răspunsului către Parchet, prelungind emoţiile clanului pînă joi. Membrii clanului Corduneanu, cunoscuţi ca hoţi de Germania, conduc o lume interlopă în care dreptatea se face cu săbii ninja, iar legea este lăsată undeva afară. De aceea, ani de zile, poliţiştii nu au putut face nimic împotriva lor. Momentul prielnic de a se întreprinde ceva împotriva lor a fost pe 25 aprilie, cînd Cordunenii şi-au reglat conturile cu Gologanii, un clan vecin, Războiul a avut loc în faţa Restaurantului „Select", Cordunenii băgîndu-l în spital pe ***Ilie Gologan.*** În seara respectivă, în faţa Spitalului de Neurochirugie şi-au făcut prezenţa membrii celor două clanuri, fiind înarmaţi cu săbii ninja, bîte sau pistoale. Cei care au aplanat conflictul au fost poliţiştii, care au împînzit zona pentru a nu se produce vreun conflict sîngeros între cele două clanuri mînate de dorinţa de răzbunare. Ulterior, procurorii au demarat cercetările, dar Cordunenii nu s-au prezentat niciodată la Parchet pentru audieri. Deşi au fost daţi în urmărie generală, Poliţia nu i-a putut prinde pe Corduneni chiar dacă au fost văzuţi liberi pe stradă sau colindînd discotecile. Sătui să-i mai aştepte pe poliţişti ca să-i prindă pe scandalagii, procurorii au negociat la propriu cu avocaţii Cordunenilor, aducîndu-i la Parchet cu promisiunea că vor fi doar audiaţi şi nu arestaţi. Dar, odată intraţi pe poarta instituţiei, procurorii au emis mandate de arestare pe numele celor patru tineri implicaţi în scandalul de la „Select". În timp ce erau reţinuţi, ***Vasile*** şi ***Gheorghe Corduneanu, Iulian Bogdan*** şi ***Cătălin Macovei*** au făcut plîngere împotriva arestării, plîngerea lor fiind înaintată Judecătoriei. Aici, joia trecută, instanţa s-a dovedit a fi foarte indulgentă dispunînd eliberarea sub control judiciar a trei tineri din cei patru arestaţi. După cum era de aşteptat, Parchetul s-a arătat nemulţumit de decizia magistraţilor, formulînd un recurs la Tribunal cu termen ieri. Ajunsă „mîţa" în curtea Tribunalului, magistraţii au cotit-o diplomatic amînînd cu două zile pronunţarea la recurs, respectiv pentru joi. În acest mod expiră şi mandatul de arestare al Cordunenilor, dar decizia de prelungire a mandatului sau punerea în libertate tot în mîna judecătorilor stă. Rămîne de văzut dacă magistraţii Tribunalului vor fi tot aşa de „miloşi" ca cei de la Judecătorie sau vor considera că cei obişnuiţi cu săbiile ninja reprezintă un pericol public. **(Nicolae MANOLIU)**

ORAȘUL PE O COLOANĂ

ONG-urile sînt nemulțumite de modul în care se vor primi avizele de adopții

Din totdeauna, punctajele pe baza cărora organizațiile neguvernamentale din domeniul protecției copilului primesc avize pentru adopții au fost subiect de dispută. Într-o perioadă, modul de calcul al acestora se făcea după formula ***„un milion de lei investit- un punct“.*** Zilele acestea, Agenția pentru Protecția Copilului a modificat din nou modul de acordare a punctajelor. Un număr mare de puncte (30) se poate obține pentru activități de integrare familială, integrare a copiilor străzii sau asistență maternală. În schimb, una din modificări este în detrimentul ONG-urilor. Nu se mai acordă nici un punct pentru crearea de centre de plasament proprii de tip familial. Acest lucru înseamnă că șefii de fundații care colaborează cu Direcția pentru Protecția Copilului pentru construirea unui adăpost al orfanilor, trebuie să facă acest lucru benevol. ***„Mie nu mi se pare corect acest lucru. Fundațiile au alte posibilități materiale și eu chiar aș concesiona casele de copii către ONG-uri. Dacă există nemulțumiri la acest capitol, organizațiile se vor întîlni și vor protesta direct la București“***, spune ***Ioan Serbina,*** secretarul Consiliului Județean. **(D. PAVEL)**

Fetița cu păr pe față va avea o familie

În ciuda faptului că a intrat în viață cu stîngul, stîrnind numai dispute, ***Ionela R.*** și-a găsit o familie. Fetița de 3 ani a fost găsită acum cîteva luni în stare jalnică în cocina familiei din comuna Podu Iloaiei. Copila fusese alungată acolo din cauză că era considerată „urîtă“. De fapt, datorită unor afecțiuni, fetița avea păr pe față, din această cauză fiind neglijată de părinți. Internată de urgență în Spitalul „Sf. Maria“, copila și-a revenit repede. A început să meargă pe piciorușele ei și a luat în greutate. Totuși, săptămîna trecută, copilului i s-a refuzat dreptul la o familie pentru motivul „păr pe față“. ***„Nu vrem ca fetița să ajungă obiect de circ în comuna în care merge“***, au spus în cor membrii Comisiei pentru protecția copilului. În plus, medicii din comisie au cerut mutarea fetei într-un centru de plasament special, pentru investigații amănunțite, întrucît pilozitatea feței se putea datora unor afecțiuni. Decizia comisiei a fost contestată de asistenții sociali care s-au ocupat de caz. Familia de asistenți maternali găsită pentru Ionela știa de „handicapul“ fetei și își asuma răspunderea pentru creșterea ei. Ieri, membrii comisiei și-au schimbat decizia după ce au consultat un album cu poze ale fetiței. Părul de pe față s-a dovedit a fi doar un puf, despre care specialiștii spun că va cădea în curînd. De asemenea, investigațiile medicale au dovedit că Ionela este clinic sănătoasă. În aceste condiții, dînd vina pe o informare proastă, comisia nu a putut decît să-și revoce propria hotărîre. Ionela a ajuns astfel într-o familie care să-i poarte de grijă. **(D. P.)**

Româna a făcut puține victime printre candidații la capacitate

■ *cei mai mulți copii au luat note între 7 și 9* ■ *pînă ieri la ora 15.00, erau cîteva teze sub 5 la centrul de capacitate din Liceul „Mihai Eminescu“* ■ *pînă la aceeași oră, cea mai mare notă cunoscută la Română era 9,80* ■ *astăzi, copiii se luptă cu testele la Matematică* ■

La Colegiul Național, corectarea tezelor de la Română se va termina astăzi

Cei 10.268 de absolvenți ai claselor a VIII-a care s-au prezentat anul acesta la capacitate vor susține astăzi proba scrisă la Matematică. Între timp, tezele la Română au fost în mare parte corectate, astfel încît sîntem în măsură să prezentăm o estimare asupra promovabilității la această probă.

După cum ne-au informat președinții de comisii ai liceelor de elită din Iași, copiii au primit note frumoase la Limba română. La Liceul „Emil Racoviță“ - unde președinte de comisie este directorul Colegiului Național, ***Ovidiu Pricop*** -, nici un elev nu luase note sub 7 după corectarea tezelor pînă ieri la ora 15. ***„Deocamdată, nu s-a terminat corectarea la a doua mînă. Sperăm însă să terminăm în această seară“***, ne-a spus Ovidiu Pricop, ieri după-amiază.

La Colegiul Național, corectarea tezelor la Română se va termina astăzi, după cum ne-a spus președinta comisiei, prof. Carmen Petruș. Și aici, copiii au luat note bune. ***„Predomină notele de la 7 la 9. Deocamdată nu avem note sub 5, iar cele sub 6 sînt puține. Nu este nici un 10, însă sînt note de 9,80“***, ne-a spus ***Carmen Petruș,*** directoarea Liceului „Costache Negruzzi“. Și elevii de la Liceul „Mihai Eminescu“ - unde este președinte de comisie ***Seryl Talpalaru,*** directorul de la „Emil Racoviță“ - au știut la Română: nu s-a luat nici un 10, însă multe note sînt peste 9. ***„Sînt și cîteva note sub 5, însă destul de puține“***, a spus Seryl Talpalaru, adăugînd că la „Eminescu“ au susținut examen și copii din satul „Victoria“. Tot note bune, cele mai multe peste 7, s-au luat și la „Negruzzi“. ***„Nu este nici un 10, însă avem note foarte aproape de maxim“***, ne-a spus ***Iuliana Vulpoi,*** președinta comisiei, directoarea Liceului „Al.I. Cuza“.

Mediile mari care vor fi, se pare, la capacitatea 2000, vor face și mai acerbă competiția pentru admiterea în liceu, care se va face anul acesta doar pe baza rezultatelor de la capacitate și din anii de gimanziu.

Ca și la examenul de Română, astăzi copiii vin în școlile - centre de capacitate la ora 9, iar o jumătate de oră mai tîrziu vor intra în săli. După ce la ora 10 vor afla de la TVR1 subiectele trase la sorți de reprezentanți ai Ministerului Educației Naționale, membrii comisiilor le vor multiplica și le vor repartiza tuturor candidaților. Profesorii din comisiile de supraveghere și corectare vor fi prezenți în săli încă de la ora 8 dimineață. Ei au fost convocați ieri la sediul Inspectoratului Școlar Județean (IȘJ) pentru a primi ultimele instrucțiuni privind organizarea examenului. În linii generale, examenul de azi urmează aceleași reguli ca și cel de acum două zile.

Începînd cu ora 5 dimineață, supraveghetorii și corectorii repartizați în centrele din județ au plecat în teritoriu cu microbuzele și autobuzele puse la dispoziție de IȘJ. Ca și la proba de Română, baremul de corectare va fi afișat la toate școlile-centre de capacitate, astăzi, la ora 14. După-amiază, tezele copiilor vor intra pe mîna corectorilor. Bucuroși că au trecut cu bine de proba la Română, candidații speră ca și examenul de astăzi să le ofere șansa unor note mari. **(Emilia CHISCOP)**

Azi începe războiul județean

Continuare din pagina 1A

Dar, chiar în ciuda înțelegerilor stabilite la masa verde de șefii filialelor locale ale partidelor reprezentate în Consiliu, nu există o garanție totală a voturilor tuturor consilierilor dintr-un partid sau altul. Sînt consilieri de care nici una din tabere nu este sigură. Sînt interese individuale urmărite prin negocieri pe cont propriu. De aceea, astăzi, orice trădare intervenită dintr-o parte sau alta este posibilă. Cam aceasta este scena pe care cei 45 de aleși ai locuitorilor din tot județul vor juca astăzi. Cam așa se face politica.

Sînt posibile doar trei ședințe de constituire, după care se repetă alegerile

Timp de două săptămîni s-au făcut calcule și s-au semnat protocoale de colaborare. Cu 24 de ore înainte de ședință, primarul ***Constantin Simirad*** a anunțat o posibilă lovitură de teatru. ***„S-ar putea ca unii consilieri să aibă o indispoziție și să nu participe la ședință. Moldovenii se vor prezenta, însă am informații că nu vor veni consilierii de la alte partide“.***

Ieri, în cabinetul primarului s-au perindat ***Vasile Astărăstoae*** (UFD) și prefectul ***Florin Vitan*** (CDR), pentru a pune la punct ultimele elemente de strategie. ***„Ne vom hotărî mîine dimineață (astăzi - n.r.)“***, a spus Astărăstoae. Aceeași poziție a avut și deputatul PNL, ***Adrian Mogoș. „Noi nu intenționăm să lipsim de la ședință, dar mai sînt de lămurit niște lucruri“.***

În funcție de prezența la ședință, consilierii județeni din alianța pro-Simirad vor dovedi dacă noaptea a fost sau nu un sfetnic bun, în perspectiva obținerii celor mai importante funcții din administrația locală.

Conform Legii administrației publice locale, ședința de astăzi va fi legal constituită dacă vor participa cel puțin 2/3 din numărul consilierilor aleși, ceea ce înseamnă un număr de 30 de consilieri din 45. În cazul în care nu se poate asigura această majoritate, ședința se va ține peste trei zile în aceleași condiții. Dacă nici la a doua convocare nu au participat 30 de consilieri, va urma o nouă convocare peste alte trei zile. La noua convocare, ședința va fi legală dacă se asigură prezența majorității consilierilor aleși, adică 23 de consilieri. În situația în care Consiliul nu se poate constitui nici la ultima convocare, prefectul va declara vacante locurile consilierilor, care au lipsit nemotivat de la cele trei convocări anterioare. Aceștia vor putea fi înlocuiți cu următorii consilieri aleși pe listele partidelor respective și se vor organiza alegeri de completare, în termen de 30 de zile.

Ordinul prefectului prin care se declară vacante locurile consilierilor care au lipsit nemotivat poate fi atacat în instanța de contencios administrativ, în termen de 5 zile de la convocare. Absența consilierilor de la ședință poate fi considerată motivată numai în cazul în care sînt grav bolnavi sau dacă sînt plecați în străinătate în interes de serviciu. Consiliul este legal constituit după validarea mandatelor a cel puțin 2/3 din numărul membrilor acestuia.

Cheia și lăcata o reprezintă voturile puține, dar decisive, ale ApR

Alianța „roșie“, PDSR-ApR-PRM, deține în acest moment 23 de mandate, constituind o majoritate confortabilă pentru a obține cele trei funcții: președinte al Consiliului Județean și doi vicepreședinți. Coaliția PM-PD-UFD-PNL-CDR a obținut 22 de mandate, avînd nevoie de un singur vot pentru a înlătura definitiv stînga din conducerea județului.

Persoanele nominalizate de alianța roșie sînt ***Lucian Flaișer*** (PDSR), pentru funcția de președinte al CJ, ***Nicolae Ivanciu*** (PRM) și ***Gabriel Popescu*** (ApR) pentru posturile de vicepreședinți. Partidele din coaliție au anunțat candidaturile lui ***Spiridon Crețu*** (PD) la președinția CJ și cele ale prefectului ***Florin Vitan*** (CDR) și vicepreședintelui PNL Iași, ***Relu Fenechiu,*** pentru posturile de vicepreședinți.

În mod surprinzător, pionul de sacrificiu în această bătălie nu va fi nici unul dintre pretendenții la funcții. Dacă alianța va ține cu dinții de funcția de vicepreședinte la CJ, prin ***Gabriel Popescu,*** ApR va pierde un post de viceprimar. ***Vasile Dumitriu,*** preferat de primar, va fi pus în imposibilitatea negocierii unui post de secund la Primăria Iași pentru următorii patru ani. Gabriel Popescu nu crede că ***„Simirad va renunța la Dumitriu, decît în cazul în care vrea să-și bată joc de Iași“.*** Popescu este convins că ApR va deține două funcții în conducerea județului, cu toate că a obținut patru mandate la CJ și numai două la Consiliul Local. ***„De ce nu? Avem patru mandate, putem avea patru posturi, dacă sîntem competenți. De ce să ținem cont de criteriile politice?“***, se întreabă acesta. Plecînd din acest punct, s-a ajuns la o poziție ireconciliabilă. Mogoș a afirmat că nu se va accepta această situație, iar primarul spune că ***„mai avem niște piese grele“***. Deocamdată, combatanții speră că vor reuși să-și atragă de partea lor nemulțumiții din partea adversă. **(Fănica DUMITRAȘCU, Mihaela OLARIU)**

Simirad vrea să împartă puterea și cu alții

■ *el dorește ca, în următorii patru ani, deciziile importante din Primărie să fie luate în echipă* ■ *cei trei-patru consilieri pe care îi caută primarul pot fi și din rîndul contracandidaților din timpul alegerilor* ■

La două zile de la reinstalarea în funcție, ***Constantin Simirad*** intenționează să impună un nou stil de administrație la Primărie. ***„Vreau să țin pasul cu modernismul“***, este ideea care va fi aplicată în acest nou mandat, după cum a declarat ieri. ***„În următorii patru ani mă gîndesc să administrez altfel Primăria. Vreau ca deciziile importante să fie luate de o echipă, puterea urmînd să fie delegată unui cerc mai mare de persoane“***, a explicat acesta.

În prima etapă, primarul va alege un număr de consilieri personali, una din persoanele nominalizate fiind viceprimarul ***Ștefan Ungureanu. „Este păcat să se piardă experiența unui om care a deținut o funcție în administrație timp de patru ani“***. Din echipa de conducere vor mai face parte 2-3 consilieri tineri deoarece primarul nu vrea să plece de la Primărie peste patru ani cu „șuruburile ruginite“.

În ce privește restructurarea Primăriei, Constantin Simirad nu a precizat în ce va consta aceasta și dacă va însemna și o reducere de personal.

Cert este că va apela la planurile contracandidaților din campania electorală dacă aceștia sînt dispuși să-și ofere primarului ideile personele de administrare a orașului. **(Fănica DUMITRAȘCU)**

Sindicaliștii de la CONEL au suspendat greva

Sindicaliștii din transportul și distribuția energiei electrice au suspendat ieri greva, la ora 13.30. Conducerea federației „Univers“ a ajuns la un acord cu Guvernul pentru modificarea cîtorva articole din Ordonanța de urgență 58.

Prin emiterea acestui act normativ, veniturile salariaților CONEL au fost limitate, reducîndu-se atît nivelul sporurilor, cît și cel al salariilor. Potrivit OG 58, sporurile nu mai puteau depăși 50% din salarii. Totodată, fondul de salarii pe acest an al companiei a fost limitat la de patru ori fondul de salarii din trimestrul IV al anului trecut. Aducînd ca principal argument devalorizarea continuă a leului în raport cu dolarul, sindicaliștii susțineau că nu pot trăi un an întreg cu același salariu.

„În urma negocierilor pe care sindicatele le-au avut cu reprezentanții Guvernului s-a hotărît scoaterea din ordonanță a articolului 21, care suspenda dispozițiile din contractele de muncă. Practic, clauzele contractelor de muncă încheiate între sindicat și patronat reintră în vigoare“, a declarat ***Petru Gorea,*** liderul sindicatului ieșean. Astfel, sindicaliștii susțin că, în locul acestei prevederi, în ordonanță va fi introdus un alt articol prin care fondul de salarii să fie corelat cu productivitatea muncii. ***„Veniturile nu vor mai fi limitate. În funcție de cît de bine reușim să ne gospodărim vom reuși să încasăm un salariu mai mare, sau, la fel de bine, unul mai mic“***, a precizat Gorea. Chiar dacă sindicaliștii au suspendat greva, Gorea susține că acțiunea de protest va fi declarată închisă abia după ce Guvernul publică oficial noile modificări ale ordonanței. În caz contrar, sindicaliștii pot reîncepe în orice moment greva generală.

În schimb, debranșarea de la rețea a marilor datornici a continuat și ieri și va continua și în zilele următoare, fiind vorba de o acțiune care intră în atribuțiunile administrației. Ieri, au rămas fără curent electric 5 societăți comerciale din Pașcani, 9 din mediul rural și 8 din Iași, printre care se află Construcții Hidrotehnica, „Iasicon“ și „Paniro“. **(Răzvan MOLDOVEANU)**

Lucrări de diplomă cu frișcă și glazură

■ *20 de absolvente ale Liceului Economic s-au întrecut să „îndulcească“ comisia de examinare*

O absolventă a Liceului Economic prezentîndu-și lucrarea de diplomă

Absolvenții de la Grupul Școlar Comercial „Virgil Madgearu“ și-au arătat timp de două zile măiestria în ale prăjiturilor și mîncărurilor delicioase. După ce în urmă cu două zile cele peste 20 de adolescente ale clasei de cofetari și-au susținut examenul practic de absolvire cu multe dulciuri preparate chiar de ele, ieri au ieșit la rampă barmanii, ospătarii și bucătarii. La sediul liceului, de pe strada Mihai Săulescu, fetele și-au expus produsele pe care le-au preparat cu multă artă: prăjituri ochioase și delicioase, torturi cu frișcă, frumos ornate sau torturi glazurate cu ciocolată. Toate au fost expuse de tinerele gospodine într-o sală de laborator. Fiecare platou era însoțit de cîte o etichetă pe care era scris numele absolventei și cel al prăjiturii, astfel încît comisia să știe cum să facă notarea. Îmbrăcate în halate albe, absolventele și-au susținut apoi în fața comisiei lucrarea practică a examenului de sfîrșit de studii: ele trebuiau să convingă comisia că dulciurile preparate merită, într-adevăr, nota maximă. Una dintre cele mai apreciate ***„lucrări de diplomă“*** a fost tortul „Fantezie“ al Oanei Ferestruaru și tortul „Diplomat“ al ***Mirabelei David.*** Aceasta din urmă este deja recunoscută pentru priceperea sa, în branșă: anul acesta, Mirabela a obținut mențiune la concursul național pe meserii. Bucătarii, ospătarii și barmanii au pregătit, la rîndul lor menu-uri pretențioase. Ca la orice examen, și cel dat de absolvenții de la „Virgil Madgearu“ s-a desfășurat după criterii riguroase: cu 24 de ore înainte de ziua probei, absolvenții au tras la sorți „subiectele“ pe care urmau să le pregătească. Pe fiecare bilet era scris numele prăjiturii sau al tortului, după care, tinerii și-au cumpărat din banii lor ingredientele necesare. După ce și-au prezentat produsul în fața comisiei, absolvenții și profesorii le-au savurat împreună într-o petrecere de sfîrșit de liceu. **(Emilia CHISCOP)**

Tîlharii-glumeți au fost condamnați la trei ani și cinci luni de închisoare

Necazul lui ***Vasile Fotache*** de a fi fost lăsat în pielea goală de trei tineri vara trecută a fost șters de judecători prin condamnarea „glumeților“ la cîte trei ani și cinci luni de închisoare. Protagoniștii acestui dosar, care a fost unul de tîlhărie, sînt ***Radu Lucian*** (28 ani), ***Teodor Moroșanu*** (28 ani) și ***Vasile Boureanu*** (23 ani), toți din Lungani. În urmă cu un an, în noaptea de 20 spre 21 august, cei trei tineri se aflau într-un bar din Crucea, unde se cinsteau. După ce au consumat băuturi alcoolice, Radu Lucian și-a adus aminte de un conflict mai vechi cu Vasile Fotache și a apelat la prietenii săi să se răzbune. De aceea, în momentul în care l-au observat pe Fotache, tinerii l-au urmărit pe ulițele satului pînă au ajuns într-un loc mai întunecos. Aici l-au lovit, aplicîndu-i o serie de pumni, picioare și palme pînă cînd victima și-a pierdut cunoștința. Profitînd de faptul că este leșinat cel bătut, ***Vasile Boureanu*** i-a furat 40.000 lei din buzunar, iar Radu Lucian l-a dezbrăcat la pielea goală. Mulțumiți de „victorie“, bătăușii s-au întors la bar, unde au mai consumat doi litri de bere și apoi au ars hainele victimei. Între timp, Fotache s-a trezit și a mers la postul de poliție din sat pentru a povesti ce i s-a întîmplat. După cercetarea cazului, cei trei tineri au fost trimiși în judecată, sub acuzația de tîlhărie. În timpul procesului, Vasile Fotache s-a constituit parte civilă, susținînd că i s-au furat 1,7 milioane lei și a cerut și 200.000 lei pentru haine. În final, judecătorii Tribunalului i-a condamnat pe tineri la cîte trei ani și cinci luni de închisoare obligîndu-i să plătească cheltuieli judiciare de 4,5 milioane lei și cheltuieli de spitalizare, fără a aminti de banii pe care susținea Fotache că i-au fost furați în timpul tîlhăriei. **(A. PLECAN)**

Fiesta cu 15.000 de ieșeni

Peste 15.000 de suporteri ieșeni au ieșit în Piața Unirii pentru a sărbători victoria echipei naționalei de fotbal a României. Imediat după terminarea meciului, studenții din campusul „Tudor Vladimirescu“ au dat semnalul de începere a marșului. Înarmați cu steaguri, sticle de plastic cu pietre și tălăngi, fanii au pornit din campus pe Bulevardul „Ștefan cel Mare“. În fața Casei Pătrate, studenții din Tudor s-au amestecat cu suporterii veniți dinspre Podu Roș, întîlnire ce a fost sărbătorită cu urale de ambele părți. Coloana îngroșată a ocupat ambele sensuri de circulație scandînd permanent „România, România!“ și „Cinste lor, cinste lor, cinste tricolorilor!“. Vacarmul a atins apogeul în Piața Unirii. Vreo zece suporteri s-au cățărat pe statuia „Unirii“, în vreme ce alți puștani mai înfierbîntați făceau baie în fîntîna arteziană. „Joncțiunea“ cu trupele de studenți din Copou s-a făcut la Fundație, unde entuziasmul a atins cote maxime, sub privirile șefului Poliției Municipale, ***Gheorghe Grigoriu. „Mă bucur nespus de victoria fotbaliștilor noștri, dar sper ca manifestările suporterilor ieșeni să nu ne dea de furcă“***, ne-a spus maiorul ***Vasile Fetcu***, șeful Poliției Rutiere. Pînă la urmă, polițiștii n-au avut prea mult de furcă, mulțumindu-se să urmărească din priviri mașinile ca treceau în viteză cu farurile aprinse și claxoanele la maximum. **(N.M)**

Un bărbat s-a jucat de-a sinuciderea

Un bărbat de 30 de ani din cartierul Dancu a pus luni pe jar întreaga suflare a Ambulanței, Pompierilor și Poliției ieșene. ***Gheorghe Solohan*** s-a urcat pînă în vîrful unui stîlp de înaltă tensiune amenințînd că se sinucide. Martorii evenimentului au anunțat imediat Poliția, Ambulanța și Pompierii, care și-au unit forțele, încercînd să îl convingă să coboare de pe stîlp. După cîteva minute de negocieri, pompierii au decis să urce pe scară pînă la Gheorghe Solohan, însă acesta a coborît imediat pe partea cealaltă, după care a luat-o la fugă. Cadrele medicale de la Ambulanță spun că bărbatul s-a urcat pe stîlp pentru a-i convinge pe polițiști să nu îi aplice o amendă de 300.000 lei pentru tulburarea ordinii publice. Polițiștii spun totuși că Gheorghe Solohan s-a urcat pe stîlp din cauza condițiilor materiale precare și neputința acestuia de a-și întreține familia. În cele din urmă, se pare că cei care l-au convins să nu se sinucidă au fost membrii familiei sale, adunați imediat la locul evenimentului. **(M. ȚUCA)**

Girexim Universal
AER CONDIȚIONAT
LG, ARISTON, Bosch
TOATĂ GAMA DE ELECTRONICE, ELECTROCASNICE
Sony, Whirlpool, Indesit, Bosch, Siemens, ARISTON, LG, Phillips, Gorenje, Electrolux, Zanussi, Braun, Moulinex
Cel mai avantajos SISTEM PROPRIU de rate
Transport GRATUIT la domiciliu
■ Bd. Independenței bl. D1, parter, tel. 111257
■ Gavriil Muzicescu nr. 6, parter, tel. 215981
■ NOU Centrul Iulius, etaj 1, tel. 278060, int. 210

DE ASTĂZI
AI CASA TA!
ȘI NU NUMAI ATÂT!
ÎNCĂ 100 DE PREMII
CUMPĂRĂ ACUM ȘI PARTICIPI LA
TOMBOLĂ
22 MAI - 22 IUNIE
Vino la Iulius Center!
Cumpără de minim 250.000 lei si participi la tombolă, unde câstigi
un apartament
în orasul Iasi si încă
100 de premii!
În plus, dacă nu esti din judetul Iasi si cumperi de 1.000.000 lei primesti
benzină de 100.000 lei
ca să te întorci acasă!
IuliusCenter
6600 Iasi, B-dul Tudor Vladimirescu, Telefon: 032 278060, 278061, 278062

ORAȘUL PE O COLOANĂ

Tînăr omorît ca la mineriadă

În urma unei banale altercații între săteni la cîrciuma sătească din Mogoșești, un tînăr a fost măcelărit în bătaie, pierzîndu-și viața. Conform cercetărilor, pe data de 6 ianuarie a.c., ***Gheorghe Netedu*** (20 ani) a plecat întovărășit de frații ***Ion*** și ***Petronel Zaharia*** la barul din comună. După ce s-au cinstit zdravăn, cei trei și-au adus aminte că au de plătit niște polițe mai vechi altor tineri, ***Petronel Lipșa*** și ***Neculai Hrișcă***. În învălmășeala creată în fața cîrciumei, Netedu este acuzat că a înșfăcat o bară de metal lungă de 1,2 m și groasă de 5 cm cu care l-a lovit de cîteva ori pe Lipșa în cap. Plin de sînge, acesta a căzut ca secerat, fiind transportat de urgență la spital și internat cu diagnosticul ***„traumatism cranio-cerebral cu plagă fronto-parietală dreaptă“.***

Din nefericire, medicii nu au mai putut face nimic, Petronel Lipșa decedînd în urma leziunilor de la cap. Acuzat de omor calificat, Netedu a fost arestat pentru 30 de zile, fiind trimis în urmă cu cîteva zile în judecată. Dacă va fi găsit vinovat, poate primi o pedeapsă de pînă la 25 de ani închisoare. **(D. STÎNGU)**

Tîrgul de oale începe vineri în Copou

Ieșenii vor avea parte la sfîrșitul săptămînii de o sărbătoare a sufletului. De vineri pînă duminică, în parcul Copou va avea loc cea de-a XVIII-a ediție a Tîrgului de Ceramică tradițională ***„Cucuteni - 5000“.*** Tîrgul este organizat de Centrul Județean al Creației Populare, în colaborare cu Inspectoratul Județean pentru Cultură. Printre cei peste 100 de olari care și-au anunțat deja participarea se numără și ceramiști recunoscuți din 20 de centre de olărie din țară și din Basarabia.

„Unii vin de ani de zile, au aici prieteni, este un prilej deosebit pentru ei să se întîlnească la Iași“, a spus ***Ion Ciubotaru***, directorul Centrului Județean al Creației Populare. Printre ceramiștii care vor veni se numără: ceramiștii maramureșeni din familiile ***Sitar*** și ***Bledea, Gheorghe Iorga*** și ***Ioana Mischiu,*** din Horezul-Vîlcei, ***meșterul Colibaba***, din Rădăuți (Suceava), ***Ladislau Vitos***, din Miercurea-Ciuc, familia ***Pașcaniuc***, din Marginea (Suceava), meșterii din Corund (Harghita), ***Castan Jenică,*** din Dumești (Vaslui). Deschidere tîrgului va începe vineri, la ora 11, timp de două zile ieșenii avînd ocazia să admire și să cumpere obiecte de ceramică. ***„Tîrgul e făcut practic de pomană; nu vom avea să le dăm decît niște diplome și o masă festivă“,*** a adăugat Ciubotaru. **(M.O.)**

Spray NATO în ochii unui polițist

Prins cu musca pe căciulă, un individ urmărit pentru furt s-a răzbunat pe polițistul care-l vîna, „pulverizîndu-l“ cu spray iritant. Potrivit rechizitoriului, pe data de 26 aprilie a.c., ***Constantin Postolachi*** (44 ani) a profitat de neatenția casierei, „săltînd“ dintr-un sertar al SC „Moltim“ SRL nu mai puțin de 11,7 milioane de lei. Surprins de o funcționară, Postolachi a fugit, refugiindu-se la o cunoștință din Tomești. Spre ghinionul spărgătorului, la coborîrea din autobuz, acesta s-a întîlnit „nas în nas“ cu plutonierul ***Dragoș V.*** Cunoscîndu-l ca pe un „cal breaz“, subofițerul l-a strigat pe Postolachi, spunîndu-i să se oprească pentru a-i spune ceva. Avînd teancul de bani asupra lui, acesta a rupt-o la fugă, fiind însă ajuns de subofițer destul de repede. În disperare de cauză, fugarul i-a aplicat subofițerului un jet de spray iritant „NATO“, după care l-a lovit cu pumnii, producîndu-i leziuni care au necesitat 5 - 6 zile îngrijiri medicale. În cele din urmă, Postolachi a fost imobilizat, el fiind ulterior arestat pentru „ultraj“. În urmă cu cîteva zile, acesta a fost trimis în judecată, iar dacă va fi găsit vinovat el riscă o pedeapsă de pînă la 4 ani închisoare. **(D. STÎNGU)**

Afacerea mașinilor de lux: 16 persoane trimise în fața procurorilor

Continuare din pagina 1A

La cererea vînzătorului, intermediarul moldovean urma să pună la punct actele mașinii: certificatul de înmatriculare și documentul care atesta proveniența mașinii. După ce basarabeanul a făcut rost de actele necesare, vînzătorul a lăsat mașina în posesia cumpărătorului, însă actele mașinii înmatriculate fictiv în Basarabia îl aveau drept artizan pe intermediarul basarabean. Cu alte cuvinte, folosindu-se de acordul tacit al vînzătorului, basarabeanul „împrumuta“ de la cumpărătorul mașinii suma de 1500 de dolari, lăsîndu-i în schimb mașina pe baza unei procuri de gaj. Procura respectivă prevedea că basarabeanul urma să returneze banii la o dată ulterioară și să recupereze mașina. Odată intrat în posesia autoturismului, studentul arab a circulat cu ea în România de parcă ar fi luat mașina din Basarabia.

„Toate cele 16 cazuri sînt aproape asemănătoare. Credem că în Basarabia tipul care intermedia vînzarea și făcea rost de acte era mînă în mînă cu polițiștii de acolo, însă acest lucru nu poate fi probat în anchetă. Noi am colaborat foarte bine cu omologii noștri de la Combaterea Crimei Organizate din Moldova“, ne-a explicat unul dintre anchetatori.

Acesta a adăugat că marea majoritate a clienților intrați în această combinație au preferat să scoată din buzunar în jur de 1500 de dolari de căciulă pentru a cumpăra autoturismul și pentru a evita complicațiile legate de perfectarea actelor mașinilor în România. Fiecare înmatriculare a unui autovehicul în Basarabia și aducerea mașinii la Iași a păgubit statul român cu suma de aproximativ 40 de milioane de lei, reprezentînd garanția vamală a autoturismului.

Printre mașinile care au poposit pe străzile Iașului se numără autoturisme marca Audi, Volkswagen, BMW și JEEP. Toate mașinile reperate de polițiștii ieșeni ca fiind înmatriculate fictiv în Republica Moldova au fost date în urmărire prin Interpol, pentru a vedea dacă nu cumva ele au fost furate din Occident. Pînă la noi ordine, polițiștii au început să întocmească referatele de terminare a urmăririi penale, adică actele care i-ar putea aduce în fața instanțelor de judecată pe cei care au intrat pe filiera mașinilor luxoase tranzacționate la prețul unei Dacii mai vechi. **(I. MILICĂ)**

Traseul mașinilor de lux. Polițiștii au dat în urmărire prin Interpol automobilele înmatriculate fictiv în Basarabia

Răscoală țărănească în fața Primăriei Pașcani

■ primarul Neculai Rățoi nu se poate bucura deloc de victoria în alegeri ■ după ce 40 de pășcăneni au intrat cu forța în biroul său cerînd locurile de muncă promise în campania electorală, 30 de țărani din Sodomeni au tăbărît pe Primărie cerînd pămînturile înapoi ■

Primarul Pașcaniului, Neculai Rățoi

După ce în dimineața zilei de 19 iunie, 40 de pășcăneni au asaltat Primăria cerînd locurile de muncă promise în campania electorală, la amiază a venit rîndul țăranilor din Sodomeni. Primii au cerut să muncească pe șantierul firmei „Conest“, care se ocupă de reabilitarea rețelelor termice din oraș. Ei au venit la primar deoarece acesta le promisese în campania electorală că îi va angaja pe toți cei 42 înscriși pe o listă ce i-a fost înmînată. Pășcănenii au început să se retragă pe la orele 10.00, după ce au văzut că primarul ***Neculai Rățoi*** este prins într-o ședință.

În schimb, 30 de țărani din localitatea Sodomeni, suburbie a Pașcaniului, nu au mai avut răbdare și au încercat la ora 13.00 să intre cu forța în biroul primarului. Aici se afla ***Florin Stegariu,*** directorul S.C. „Agrocom“ S.A. Strunga, societate ce deține terenurile locuitorilor din Sodomeni. „Răsculații“ care-și revendică terenurile de fostul I.A.S. în baza legii Lupu, s-au mai calmat la apariția primarului. Acesta i-a invitat la discuții în Sala Mare a Primăriei pentru a rezolva conflictul. Au mai participat comandantul Poliției Municipale, col. ***Ioan Zet,*** șeful Camerei Agricole, ***Vasile Prisecaru,*** și, în cele din urmă, Florin Stegariu. ***„Eu nu am nici o vină în situația creată, dar nu pot plăti și la acționari și la țărani. Sînt bucuros să renunț la terenul în dispută numai să mi se ia de pe cap acționarii“***, le-a spus Stegariu țăranilor.

Din discuție a reieșit că sînt multe persoane care sînt înscrise ilegal ca acționari la fostul I.A.S., fapt ce stă la baza întregului scandal. Cum Neculai Rățoi le-a promis că peste cîteva zile va veni să rezolve problema secretarul Prefecturii, Alexandru Iftodi, țăranii s-au mai liniștit, dar au plecat amenințînd că mai degrabă dau foc la recoltă decît să o ia alții. Țăranii din Sodomeni au mai încercat și în primăvară să-și facă singuri dreptate. Atunci, ei au intrat cu forța pe cele 200 ha deținute de „Agrocom“ și pe care le revendică și numai intervenția poliției a reușit să-i calmeze și să-i facă să se răzgîndească. Acum însă au dat în clocot. Ei amenință că mîine vor veni la Primărie toți cei 281 de nedreptățiți. **(Cristian DROANȚĂ)**

Cazul tinerei torturate ajunge astăzi la Parchet

■ presupusul agresor este un recidivist, care în urmă cu 12 ani a violat o fetiță și a tăiat-o cu lama ■ fata agresată acum pare să fi suferit același tratament ■

Un caz deosebit de important va fi analizat astăzi de procurorii ieșeni. În fața celor care deosebesc minciuna de adevăr vor fi aduse două persoane: prima va fi tînăra de 22 de ani, ***Mihaela B,*** care susține că a fost sechestrată, violată și torturată, iar în linia a doua va intra în scenă ***Mihai Bucacenco*** (54 ani), un bărbat al cărui trecut infracțional este foarte bine cunoscut de polițiști și procurori. Bărbatul este învinuit de polițiști că a bătut-o crunt pe fată. Presupusul agresor, Mihai Bucacenco, a mai făcut pușcărie pe motiv că, în urmă cu aproximativ 12 ani, a violat o fetiță după ce a tăiat-o cu lama și a bătut-o. La fel de sigur este faptul că bărbatul a fost descris de polițiștii ieșeni drept un individ violent care a făcut tot felul de probleme pe parcursul anchetelor judiciare, fără a recunoaște niciodată faptele comise. De cealaltă parte se află Mihaela B., o tînără de 22 de ani, cu fața bandajată în urma loviturilor cumplite primite de la agresorul care a chinuit-o. Ancheta polițiștilor și diagnosticul medicilor de la Spitalul de Neurochirurgie confirmă faptul că Mihaela a fost bătută cu bestialitate și întepată în ochiul stîng cu ace de cusut. Rănile de pe corpul tinerei par să indice lovituri cu un corp contondent, precum o bîtă, iar fața desfigurată a tinerei este mărturia unor izbituri repetate. Cît despre tăieturile de pe antebraț și de pe picioare, ele par făcute cu ajutorul unei lame. Pe marginea acestui caz, investigațiile polițiștilor au lăsat în urmă două semne de întrebare: a fost violată sau nu Mihaela B.? Cît de grave sînt rănile de pe corpul fetei bătute și cît de periculos este agresorul, care, odată lăsat în libertate, ar putea ataca o altă persoană? Polițiștii recunosc că nu au suficiente probe care să ateste că Mihaela B. a fost cu adevărat violată.

„Analiza medico-legală a scos în evidență urme de spermatozoizi în corpul fetei. Cu toate acestea, din datele analizei nu reiese clar că fata a fost violată. În orice caz, procurorii sînt cei care vor decide dacă se impune arestarea autorului sau nu. Noi ne-am făcut datoria și l-am reținut“, afirmă maiorul ***Ștefan Alexa,*** adjunctul șefului Poliției Municipale.

La prima vedere, rezumatul acestui caz pare extrem de simplu. Duminică după-amiază, apartamentul lui Mihai Bucancenco din cartierul Dimitrie Cantemir a fost scena unei bătăi cu aspecte sadice. Unii vecini din bloc au declarat polițiștilor că tînăra care a încasat pedeapsa se cunoștea de mai multă vreme cu bărbatul reținut ieri de ofiterii Biroul Poliției Judiciare și că ea a fost văzută de mai multe ori intrînd în apartamentul agresorului. Nu se știe cu certitudine ce s-a întîmplat în casa lui Bucacenco. Numai fata și presupusul agresor pot da lămuririle necesare. ***„M-a tăiat cu lama și m-a izbit cu capul de pereții din baie după ce m-a lovit cu o bîtă. M-a violat. Nu l-am cunoscut niciodată pe acest bărbat pînă în clipa cînd m-a luat în Podu Roș și m-a dus în apartamentul lui de la etajul doi“***, susține Mihaela B, tînăra despre care mama ei, ***Elena Onofrei,*** afirmă că a fost internată la Socola, fiind diagnosticată acum doi ani cu ***„oligofrenie de gradul I - II“.*** Afirmațiile fetei i-au pus în încurcătură pe polițiști. Pe baza investigațiilor medicale, aceștia nu pot să decidă dacă Mihai Bucacenco a violat-o sau nu pe Mihaela B. Bărbatul refuză să dea orice fel de detalii despre acest incident și nu recunoște nici măcar că el a bătut-o pe fată. Răspunsul îl vom afla astăzi prin decizia procurorilor ieșeni. Vom reveni **(Ioan MILICĂ)**

Mihaela B. împreună cu fiica sa

60 de asociații de locatari rămîn de mîine fără apă caldă

■ directorul RAT trece din nou la represalii

Numărul asociațiilor de proprietari care nu vor beneficia de apă caldă va crește cu 15-20%, începînd de mîine. În urma unei ședințe-fulger la care a luat parte toată conducerea RA „Termoficare“ (RAT), ***Romeo Mistreanu***, șeful RAT, a hotărît sistarea apei calde la alte 60 de asociații de proprietari. ***„Regia are de încasat de la ieșeni, în contul căldurii și a apei calde furnizate, peste 100 de miliarde de lei“***, și-a motivat decizia, directorul regiei. Asociațiile care nu vor mai beneficia de joi de apă caldă sînt din zonele Tătărași, Metalurgie, Bucium, Bularga, Dancu, Tomești, Socola, Nicolina, Mircea cel Bătrîn, Cerna, Galata II, Alexandru cel Bun, Gară și Canta. ***„Cel mai afectat va fi cartierul Dacia, unde vor avea apă caldă doar cîteva blocuri“,*** a spus Mistreanu.

Pînă acum, numărul asociațiilor de proprietari care nu beneficiau de aceste serviciu era de aproximativ 300. Singura soluție pentru realimentarea cu apă caldă menajeră a acestor asociației este plata restanțelor la întreținere.

„În momentul în care asociațiile nu vor avea datorii mai vechi de trei luni, voi dispune rebranșarea la rețeaua de distribuție“, a precizat Romeo Mistreanu. **(Răzvan MOLDOVEANU)**

233 de studenți pot merge în tabere pe banii Ministerului Educației

Cei 11.501 studenti ai Universității „Al.I. Cuza“ se vor înghesui vara aceasta pe cele 233 de locuri în tabere oferite gratuit de Ministerul Educației Naționale. La începutul acestei săptămîni, au început să fie afișate la secretariatele celor 14 facultăți ale universității listele cu locurile disponibile în taberele studențești. Din totalul celor 233 de locuri disponibile, 25 au fost repartizate la stațiunea Pîrîul Rece, iar restul de 208 au fost distribuite pe Litoral, în Costinești. Fiecare bilet de tabără asigură masă și cazare timp de o săptămînă, în perioada 20 iulie - 31 august. Fiecare facultate a primit un număr de locuri în tabere proporțional cu numărul de studenți. Cea mai numeroasă facultate, cea de Economie și Administrare a Afacerilor, are și cele mai multe locuri în tabere - 59. Facultatea de Litere are pentru studenții săi 29 de locuri în tabere, iar facultățile de Drept și de Chimie au cîte 16 locuri. Facultatea de Filosofie și cea de Teologie au fiecare cîte 14 locuri, iar cele de Matematică și Geologie-Geografie au primit cîte 13 locuri. La Informatică și Biologie sînt 12 locuri în tabere, iar la Psihologie 11. Cele mai puține locuri în tabere au primit facultățile de Fizică - 10, cea de Istorie - 9 și cea de Educație Fizică și Sport - 5.

Termenul limită de înscriere pentru tabere este joi, 22 iunie, pînă la ora 12.00, urmînd ca pînă lunea viitoare să fie depuse și rezolvate eventualele contestații. Toate locurile în tabere sînt gratuite, singurele cheltuieli pe care vor trebui să le facă studenții care obțin aceste locuri fiind cele de transport. **(A.M.)**

Adrian Gîrlea încă mai visează că este consilier județean

■ el continuă să se plimbe prin Casa Pătrată, să dea declarații, într-un cuvînt să se bage în seamă

Unii dintre foștii consilieri județeni se despart cu inima strînsă de Casa Pătrată, chiar dacă alegătorii le-au arătat că nu-i mai vor în fruntea județului. Deși singura lor datorie este să-și facă bagajele și să lase locul altora, unii consilieri județeni mai hălăduiesc pe holurile Consiliului Județean, fără un scop anume. ***Adrian Gîrlea*** este unul dintre aceștia. El continuă să vină conștiincios la muncă, în virtutea inerției. Gîrlea pare să ignore voința electoratului, care i-a cerut să lepede haina de consilier pe care a îmbrăcat-o vreme de patru ani. Deși nu a reușit să adune în traistă mai mult de cîteva sute de voturi la alegerile locale, Gîrlea dă dovadă de exces de zel, împînzind pe la colțurile Consiliului Județean (CJ) tot felul de previziuni despre raportul de forțe al celor două tabere politice. ***„Ședința Consiliului Județean nu se va putea ține fiindcă nu vor veni consilierii“***, a declarat ieri cu un aer satisfăcut. Întrebat ce mai face pe holurile CJ, el a refuzat să răspundă, intrînd preocupat în fostul său cabinet. **(N.M.)**

Surorile care au vrut să ajungă la mănăstire și-au împlinit visul

Cele două surori care voiau neapărat să meargă la mănăstire au ajuns, pînă la urmă, la mama lor, în județul Neamț.

În urmă cu o lună, „Monitorul“ a prezentat cazul celor două adolescente ***Magda*** (15 ani) și ***Monica*** (16 ani) P. Deși, în urma divorțului dintre părinți, fetele au fost încredințate mamei, ele au fost crescute de mici de către un bunic. La adolescență, fetele și-au considerat bunicul prea sever pentru ele. Au vrut la mamă, care locuia și muncea pe lîngă o mănăstire. Cea mai mică dintre fete arată deja ca o călugăriță, cu părul strîns și cu fuste lungi și largi. Plîngînd, aceasta a cerut acum o lună să fie lăsată să plece la mănăstire, soluție cu care bunicul nu s-a împăcat deloc. Tatăl lor a propus să le ia el, dar cu amendamentul că nu își va asuma nici o responsabilitate și că fetele pot face ce vor. Pînă la urmă, s-a ales o soluție de mijloc. Fetele au fost date în grija unei fundații și au fost consiliate de către un preot. În luna care a trecut, una dintre surori a „vizitat“ și Centrul de Primire Minori pentru furt.

Ieri, situația lor s-a rezolvat. Au fost date în grija mamei, care a venit tocmai din Neamț pentru acest lucru. Culmea este că mama era deja tutorele lor legal pentru că fetele i-au fost încredințate la divorț. Dar aceeași mamă crește alți trei copii care au fost dați inițial tatălui în îngrijire. Femeia are acum condiții pentru toți cei cinci copii minori ai săi. Are o casă în județul Neamț și lucrează. Fetele au ajuns în final acolo unde și-au dorit. Lîngă mamă și în apropierea unei mănăstiri. **(Dana PAVEL)**

REGIA AUTONOMĂ DE TRANSPORT ÎN COMUN IAȘI
EXTRAS DIN EVIDENȚELE COMPARTIMENTULUI CONTROLORI BILETE
Călători depistați în zilele de **19.06.2000** călătorind în mijloacele de transport în comun fără legitimație de călătorie

Numele și prenumele	Domiciliul
1.Siminciuc Lucian,	str. Prof. I. Inculeț nr. 7, bl. 675, sc. D, et. 2, ap. 12
2.Miclăuș Marius,	Tomești, bl. 45, sc. A, ap. 9
3.Ghenghea Liviu Ionuț,	str. Roman Vodă nr. 14, bl. V6, parter, ap. 4
4.Dulan Rodica,	șos. Holboca nr. 37B
5.Duca Gabriel,	str. Mușatini nr. 35, bl. R3, sc. A. et. 3, ap. 4
6.Silian Maria,	str. Cloșca nr. 25
7.Iosib Viorica,	str. Strămoșilor nr. 7, bl. DF11, et. 2, ap. 9
8.Niculiță Gheorghe,	str. Țuțora nr. 1, bl. V1, sc. A, et. 3, ap. 13
9.Marfa Loredana Elena,	str. I.L. Brătianu nr. 30
10.Moldovan Mariana,	str. 13 Decembrie nr. 19A, bl. P6, sc. A, et. 4, ap. 2
11.Adam Adrian,	str. Sarmisegetusa nr. 11, bl. I1, sc. C, et. 3, ap. 15
12.Gherguț Adriana,	str. Vitejilor nr. 14, bl. B9, et. 3, ap. 4
13.Darie Adriana Sanda,	str. sgt. Grigore Ioan nr. 3, bl. 451, sc. A, parter, ap. 2
14.Vizitiu Costel,	str. Prof. I. Simionescu nr. 7, bl. F2, parter, ap. 3
15.Grigorescu Ciprian Mihail,	bdul Ilie Pintilie nr. 59, bl. C17, et. 3, ap. 16
16.Costandache Ioana,	str. Clopotari nr. 2, bl. 920A, et. 4, ap. 18
17.Vîrlan Violeta,	str. Cetățuia nr. 10, bl. 764, sc. A, et. 1, ap. 7
18.Valenti Veniamin Constantin,	Aleea Basarabi nr. 4, bl. L6, sc. B, et. 4, ap. 3
19.Mandache Sava,	str. Clopotari nr. 31, bl. 612, sc. A, et. 3, ap. 13
20.Rusu Viorica,	Dancu, bl. C3, sc. A, et. 3, ap. 13
21.Costea Violeta,	bdul Chimiei nr. 13, bl. D3, sc. A, et. 2, ap. 1
22.Rotaru Daniel Nicolae,	Splai Bahlui nr. 26, sc. A, et. 3, ap. 13
23.Stoica Marius Cătălin,	bdul Dacia nr. 25, bl. DC4, et. 2, ap. 7
24.Ștefanache Ioana Lăcrămioara,	șos. Munteni nr. 7
25.Ursu Vasile,	str. Vlădiceni nr. 11, bl. A9, sc. B, parter, ap. 1

FITNESS
AEROBIC
BODYBUILDING
STRETCHING
Program special de vară pentru
elevi și studenți.
25% REDUCERE
Hotel Continental et II tel.: 213486

Onduline
LIDER MONDIAL ÎN DOMENIUL MATERIALELOR PENTRU ACOPERIȘURI
ÎNVELITORI ECOLOGICE, FARA AZBEST !
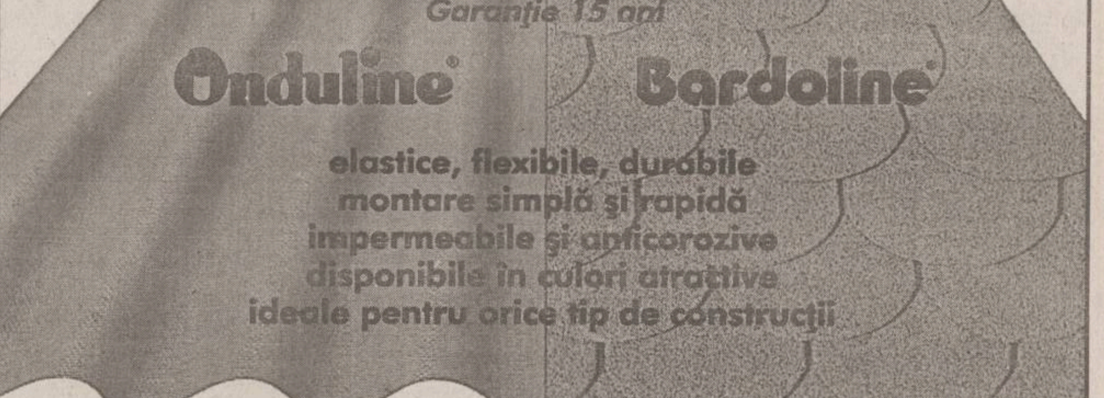

DEVENIȚI DISTRIBUITORUL NOSTRU !
GRĂBIȚI-VĂ SĂ NE CONTACTAȚI LA:
ONDULINE MATERIALE DE CONSTRUCȚII S.R.L.
Str. Năvodari nr. 30-32, Sector 1
BUCUREȘTI
Tel: (01) 233.12.64, 233.12.65, 233.12.66, Fax: 233.12.67
E-mail: onduline@fx.ro promond@fx.ro

Monitorul Medical

Sistemul sanitar a intrat sub zodia grevelor

Sistemul sanitar ieșean parcă a intrat în zodia protestelor. O zodie cu mulți nervi, cu figuri încrîncenate, cu discuții aprinse, negocieri interminabile, promisiuni verbale, dar mai ales o zodie fără soluții și din care nimeni nu vede nici un fel de ieșire. Rînd pe rînd, fără să existe o organizare unitară, bazîndu-se mai ales pe explozia nervilor, cadrele medicale de la aproape toate spitalele ieșene au întrerupt lucrul timp de cîteva ore, au scandat, au mers pînă la Casa de Asigurări Sociale de Sănătate (CASS), iar a doua zi au reluat lucrul. Tonul l-a dat Spitalul de Recuperare, la începutul săptămînii trecute. În zi de leafă, cadrele medicale au refuzat pur și simplu să își ridice banii, motivînd că nu a fost aplicată legea. Adică lefurile nu s-au mărit conform unei ordonanțe guvernamentale, care doar din punct de vedere teoretic a intrat în vigoare de la 1 mai. Ca o reacție în lanț, mergînd pe principiul „Ați auzit ce au făcut cei de la Recuperare? Noi nu facem nimic?“, a doua zi în mai toate spitalele s-au înregistrat proteste, de o amploare mai mică sau mai mare. În aer se simțea deja un iz de rebeliune generală. Însă, ca orice protest spontan care adesea păcătuiește prin lipsă de unitate, totul risca să se dezumfle în doar cîteva zile. Și totuși, ceva i-a unit în cele din urmă pe sindicaliștii din sănătate. Cel mai probabil, i-a unit foamea.

Protestatarii au așteptat ieri ore în șir pentru a afla rezultatul negocierilor dintre liderii Sanitas și conducerea CASS

Cadrelor medicale puțin le pasă de bugete; ele vor salarii majorate

„Cum să trăiești dom'le cu 800.000 de lei pe lună cînd soțul e șomer și ai doi copii la școală? Lună de lună, aștept salariul ca să îmi pot plăti datoriile și, după ce am scăpat de toți banii, încep din nou să mă împrumut“, povestește *Iulia Manole*, infirmieră la Spitalul Parhon. Nemulțumirea și greutățile ei par a fi simptomatice. Femeia se leagă de faptul că, deși există o lege pe baza căreia salariul ei poate fi majorat, ea continuă să ia doar 800.000 de lei în fiecare lună. De fapt, pe ea nu o interesează legea. O interesează doar să fie plătită pentru munca pe care o prestează. Nu îi pasă deloc de faptul că fila de buget nu a fost votată la București sau că nu a ajuns încă la casele județene. Nu îi pasă deloc de faptul că normele de aplicare a contractului cadru nu au ajuns în totalitate în teritoriu. Putin îi pasă că numai după ce aceste două conditii vor fi îndeplinite, spitalul la care lucrează va putea primi un buget mai mare de la CASS și abia după aceea i se va mări leafa. Și femeia are perfectă dreptate. *„Pentru ce să vin eu să protestez aici la Casa de Asigurări, cînd o lege în vigoare spune clar că mie trebuia să mi se mărească salariul încă din luna mai? Eu asta nu o înțeleg“*, mai spune Iulia Manole. Și restul colegelor sale de la alte spitale ieșene o aprobă.

Pentru că dincolo de aspectele pur tehnice, de negociere între Casa de Asigurări și spitalele ieșene, dincolo de divergențele pe care le au cei care conduc destinele unui sistem sanitar ținut în viață doar prin respirație artificială, la mijloc se află oamenii. Atît cei care beneficiază de actul medical, cît și cei care îl prestează.

„Nu știu ce să mai zic. Nu se poate deloc să avem puțină liniște, să fie bine, oamenii să fie cît de cît mulțumiți. De cînd a intrat în vigoare legea asta a asigurărilor de sănătate, nu am stat o zi liniștiți. Ba la București, ba la Casă, ba la Direcția de Sănătate Publică, ba în spitale, ba în stradă... nu stăm locului o zi“, spune liderul sindicatului Sanitas filiala Iași, *Viorel Tănase*.

„Dacă nu sînt bani, atunci de ce au mai dat legea?“

Ce îl doare cel mai tare pe acesta este faptul că trebuie să se bată chiar și pentru un lucru care a fost legiferat. Ca toate cadrele medicale din sistem, Viorel Tănase nu înțelege cum poate cineva să dea o lege, iar altii să o respecte numai dacă vor sau dacă pot. *„Eu asta nu pot să pricep deloc. Dacă cineva dă o lege, păi lege să fie. Nu vine altul să spună că nu se poate aplica pentru că nu sînt bani. Dacă nu sînt bani, atunci de ce au mai dat legea? Numai așa, ca să ne poarte pe noi pe drumuri? Vă dați seama ce mișcări ar trebui noi să facem dacă am cere ceva pentru care nu există lege, dacă ei nu ne dau nici măcar ceva legiferat?“*, se întreabă Viorel Tănase.

Tot ce s-a obținut e un simplu protocol

Așadar, cadrele medicale din sistemul sanitar ieșean au ajuns la limita răbdării, și ieri, ca din senin, s-au hotărît să pună sula în coaste celor de la CASS Iași, instituția care se ocupă de finanțarea unităților spitalicești ieșene. Cu o încrîncenare greu de închipuit, ieri, zeci de asistente s-au așezat cu fundul pe zidurile din fața Casei de Asigurări Sociale de Sănătate așteptînd ca, în sfîrșit, cineva din conducerea acestei instituții să iasă afară și să le spună cu certitudine că, începînd de luna aceasta, primesc salarii mărite, la fel ca bugetarii. *„Nu plecăm de aici pînă nu ni se spune concret că se aplică și pentru noi Ordonanța 24“*, spuneau cadrele medicale venite de la aproape toate spitalele ieșene. Și pe figurile lor se putea citi clar că, de data aceasta, vor merge pînă la capăt. Mai hotărîți ca niciodată, liderii de sindicat au intrat să negocieze la sînge. La negocieri au fost invitați să participe și directorii de spital. Conducerea CASS, reprezentată prin președintele Mircea Ursu, a pus imediat placa. *„Nu a venit fila de buget, nu avem toate normele de aplicare a contractului cadru, nu putem face nimic“*, a explicat *Mircea Ursu* protestatarilor reprezentați de liderii de sindicat. Sătui să tot asculte astfel de explicații, pe care CASS le „servește“ în mod constant în ultima perioadă tuturor celor care cer lefuri mai mari, reprezentanții cadrelor medicale s-au încăpățînat să nu cedeze. S-au încăpățînat să rămînă la masa negocierilor pînă obțin și altceva decît promisiuni seci. De la ora 9,00 și pînă aproape de ora 17,00 s-a discutat în contradictoriu, fiecare expunîndu-și punctul de vedere. În cele din urmă, singurul lucru concret care s-a făcut a fost semnarea de către toate părțile a unui protocol prin care se specifica faptul că, imediat ce CASS Iași va intra în posesia filei de buget și a normelor metodologice de aplicare a contractului cadru, se va trece la negocierea bugetelor pentru fiecare spital în parte și implicit la aplicarea ordonanței de majorare salarială retroactiv, de la 1 aprilie.

Vineri se va stabili dacă începe greva generală

„Am semnat un protocol, însă asta nu a rezolvat problema. Vineri vom stabili dacă intrăm sau nu în grevă generală. Dacă începem greva nu o vom înceta decît în momentul în care oamenii vor vedea statele de plată cu salarii majorate“, a spus Viorel Tănase, extenuat după opt ore de negocieri la sînge. Președintele CASS, *Mircea Ursu*, s-a arătat și el dispus să facă tot posibilul pentru a rezolva situația de criză. *„Deocamdată, mai mult decît acest protocol, nu avem altceva să oferim“*, a precizat președintele Ursu.

Resemnați, dar în același timp mobilizați pentru eventuale acțiuni de protest din zilele ce urmează, cadrele medicale au plecat acasă sperînd că acest protest spontan în fața sediului CASS le-a adus ceva mai mult decît o simplă promisiune. Le-a dat încrederea că, pînă la urmă, vor obține ceea ce își doresc, chiar dacă în următoarea perioadă vor trebui să stea mai mult în stradă decît la locurile lor de muncă. **(Marius ȚUCA)**

Scînteia revoltei a aprins spiritele în alte trei spitale

Cîteva zeci de asistente și infirmiere au cerut ieri respectarea legii care le conferă dreptul la salarii mai mari. Oamenii spun că nu mai pot supravietui în conditiile în care toate preturile au luat-o razna. Seria de proteste spontane care a cuprins aproape toate spitalele ieșene este o premieră. Deși oamenii sînt sceptici, continuă totuși să spere că le va fi mai bine.

La Spitalul de Neurochirurgie, protestul a pornit de la Oftalmologie

Inițiativa a pornit de la asistentele de la ultimul etaj al spitalului, unde se află secția de Oftalmologie. Vestea s-a răspîndit foarte repede în tot spitalul și rîndurile nemulțumiților s-au îngroșat pe măsură ce se cobora la parter. Aproximativ 30 de asistente și infirmiere au protestat ieri în fata cabinetului directorului. Manifestînd pașnic, personalul mediu a cerut creșterea salariilor, potrivit Ordonantei 24. *„Am făcut și o mică ședință pentru a vedea ce este de făcut. Ne-am hotărît să plecăm spre Casa Județeană de Asigurări Sociale de Sănătate (CASS) și să ne facem auzite cererile. Salariile sînt foarte, foarte mici. Nu-ți ajung banii nici să supraviețuiești“*, ne-a declarat Daniel Miron, infirmier. În prezent, are un salariu net de 900.000 lei, și în condițiile în care ar fi plătit potrivit Ordonanței 24, ar lua 2,6 milioane de lei brut. Protestul a durat timp de o oră și nu au fost nici un fel de incidente. Apoi, nemulțumiții au plecat spre CASS, sperînd că acolo se vor întîlni și cu directorul Spitalului de Neurochirurgie

„Am încercat să facem și noi ca minerii“, au spus asistentele de la Spitalul „Socola“

Cîteva zeci de asistente și infirmiere de la Spitalul de Psihiatrie „Socola“ s-au adunat ieri, la ora 9,30, în fața pavilionului administrativ pentru a cere majorări salariale. După o oră, grupul a plecat spre CASS, unde a fost întîmpinat de personalul mediu de la mai multe spitale ieșene. *„Pot să spun că am încercat să facem și noi ca minerii; am blocat strada vreo 20 de minute, dar nu ne-a mers. Am fost noi răi de gură, dar pentru că cele mai multe erau femei, manifestarea a fost pașnică“*, ne-a declarat *Mihai Brad*, asistent la Clinica 2 Bărbați. Ca și colegii săi, este nemulțumit de salariul pe care îl are în prezent, în jur de 2 milioane de lei. *„Dacă toate sînt scumpe, dacă ai și un copil ai încurcat-o. Plătește grădinița, lecții de engleză, balet, atenții la educatoare, totul costă. Ca să nu mai vorbim de celelalte“*, a adăugat Mihai Brad, care a fost anuntat de sotia sa să se alăture protestului în timp ce era acasă. După ce s-au întors de la protest, asistenții de la „Socola“ au plecat spre pavilioane cu speranța că vor afla ceva concret despre salariile lor în cursul aceleiași zile. *„Pe aici se fac tot felul de speculații. Se spune că vom lua salarii majorate ba la primul avans, ba de la 1 iulie. Nu ne rămîne decît să așteptăm“*, ne-a spus asistenta *Mariana Lența*.

Directorul de la Spitalul de Pediatrie a interzis asistentelor să plece din spital

Ieri dimineață, la ora 10,00, cîteva asistente de la Spitalul de Copii au plecat spre CASS, pentru a milita, alături de colegii lor din celelalte spitale, pentru aplicarea Ordonantei 24. La ora 11.00, protestatarele și-au anuntat telefonic colegii de serviciu despre protestul spontan de la CASS. Aceștia însă nu au putut să îngroașe rîndurile nemultumitilor întrucît directorul Spitalului, dr. Constantin Pandeli, le-a interzis să plece, amenințînd că nu le va plăti ziua de muncă. *„A început să țipe că el nu ne plătește dacă plecăm, să ne întoarcem la muncă, că nu-l interesează. Problema este că șefii de clinici au fost alături de noi și ne-au dat voie să plecăm, după ce au stabilit cîți oameni vor rămîne în spital“*, ne-a declarat o asistentă care a dorit să își păstreze anonimatul. Asistentele de la Spitalul de Pediatrie consideră că Iașul nu aplică Ordonanta nr. 24 din rea-voință. *„Ordonanța se aplică în aproape toate județele din țară numai la Iași nu. Ni se pare extrem de ciudat. Cum în altă parte se poate și la noi nu?“*, ne-a spus asistenta *Veronica Mîndruță*. După protestul de ieri, tot personalul medical așteaptă cu sufletul la gură rezultatul negocierilor între CASS, SANITAS și conducerile spitalelor. Asistentele și personalul auxiliar sînt destul de sceptice, însă continuă să spere că vor primi salarii decente. **(Alina TITEI)**

Rezidenții au ajuns bătaia de joc a Ministerului Sănătății

■ rămași fără salarii, tinerii medici protestează, în zadar, de aproape trei săptămîni

Mai bine de o oră, ieri, rezidentii ieșeni au blocat circulația pe străzile Ștefan cel Mare și Independentei. Aceștia sînt nemulțumiti deoarece Ministerul Sănătății i-a eliminat de pe lista bugetarilor, cu alte cuvinte i-a lăsat fără salarii începînd cu 1 iunie. Așa încît, de la mijlocul lunii mai, rezidentii și stagiarii nu au mai primit nici un ban și nici nu știu cine le va mai achita salariile de acum încolo. Mai mult decît atît, tentativa Ministerului Sănătății de a arunca pisica în ograda Casei Nationale de Asigurări Sociale de Sănătate a eșuat. Ca să dreagă busuiocul, MS a încercat să dea o ordonanță de urgentă prin care rezidentii și stagiarii să fie plătiți din fondurile CASS. Numai că atît conducerea CNASS cît și casele de asigurări de sănătate din țară au fost ferme pe poziție. Acestea au trimis un memoriu la Guvern prin care au anuntat că actionează în contencios administrativ ministerul dacă acesta lasă în grija CNASS plata rezidentilor.

„Noi avem încheiate contracte cu furnizorii de servicii medicale acreditați. Rezidenții nu au responsabilitate, încît nu poate fi vorba să-i plătim. De fapt, ei prestează o activitate de învățămînt“, ne-a declarat *Mircea Ursu*, președintele CASS. Așa încît, de trei săptămîni, rezidentii tot încearcă să afle cine îi va plăti. *„Nu putem munci fără să avem salarii. Avem copii, sîntem și familii de rezidenți și nu putem supraviețui“*, a spus *dr. Irina Enache*. Nemulțumirile i-au făcut pe tinerii medici să lase bolnavii și să iasă în stradă. Ieri, acestia au pichetat Prefectura, după care au trecut la actiuni mai energice. După ce au blocat un sfert de oră intersectia din fata Palatului Culturii, au mers pe Stefan cel Mare pînă la sediile partidelor PD și PDSR, și au cerut sprijinul politicienilor. În același timp ei au blocat traficul rutier în fata acestor institutii, după care și-au continuat marșul pe Cuza-Vodă. Coloana de medici a ieșit apoi pe Bulevardul Independentei. Protestatarii s-au oprit la Spitalul „Sf. Spiridon“ și au obtinut promisiuni din partea *prof. dr. Carol Stanciu*, rectorul Universității de Medicină și Farmacie „Gr.T.Popa“, că vor avea sprijinul profesorilor și al șefilor de clinici. *„Au fost unii șefi de clinici care ne-au interzis să mergem la protest“*, au spus nemultumiti rezidentii. Aceștia sustin că multi dintre colegii lor s-au temut să iasă în stradă tocmai din cauza acestor interdicții. *„Am discutat și cu reprezentanții Colegiului Medicilor, care ne-au promis sprijin financiar și juridic. De fapt, azi vom face demersurile pentru a da în judecată Ministerul Sănătății“*, ne-a spus liderul rezidenților, *dr. Claudiu Zară*.

Din cele trei săptămîni de cînd protestează, actiunile de ieri ale medicilor au arătat că disperarea acestora este din ce în ce mai mare. Deși au înaintat din primele zile tot felul de memorii la minister, la CASS și la Prefectură, manifestanții nu au aflat nici acum cine le va asigura salariile. Directorul DSP, *dr. Petru Scripcariu*, sustine că nu are cum să-i ajute pe rezidenti deoarece ministerul nu le mai acordă salarii începînd cu luna iunie. În schimb, probabil ca persoană particulară, acesta i-a asigurat pe medici că îi înțelege și este de partea lor. *„Adevărul este că sîntem disperați. Am crezut că problema se va rezolva, dar ne dăm seama că avem de luptat ca să cîștigăm un drept al nostru“*, ne-a spus medicul rezident *Cristi Andrei*. Dacă în următoarele zile ministerul nu hotărăște ce va face cu salariile rezidentilor, aceștia sînt decisi să intre în grevă generală. **(Laura HUSARU)**

Asistentele de la Spitalul CFR visează la indexarea salariilor

Cadrele medicale de la Spitalul CFR s-au decis să nu mai protesteze în fața spitalului pentru neplata majorărilor salariale. Toată săptămîna trecută, acestea s-au adunat în fiecare zi, în fața spitalului, timp de două ore pentru a obține măririle de salarii. Angajații spitalului au spus că vor continua să protesteze zilnic, pînă pe 30 iunie, cînd vor intra în grevă generală. Printr-un ordin al Ministerului Sănătății, angajații din spitale ar fi putut să obțină salarii mai mari cu 60%, începînd cu luna iunie. Casa de Sănătate a Transportatorilor a anunțat însă că nu are bani suficienți ca să asigure majorările salariale, încît asistentele de la Spitalul CFR au primit lefuri ca și pînă acum, adică de aproximativ 1,3 milioane de lei. Cadrele medicale spun că au trimis numeroase memorii la Casa de Sănătate a Transportatorilor și la Ministerul Transporturilor, iar în aceste zile au fost trimise din nou memorii cu situația salarială. *„Nu mai putem ieși în fiecare zi în stradă, dar sperăm că o să primim răspuns de la Casa de Asigurări de Sănătate a Transportatorilor“*, ne-a declarat asistenta *Carmen Lungu*, lidera „Sanitas“ pe spital. Dacă răspunsul nu va fi favorabil, cadrele medicale de la Spitalul CFR sînt hotărîte să intre în grevă generală. **(Laura H.)**

Protestul de la Transfuzii s-a încheiat cu un proces

În această lună, nici Centrul de Transfuzii nu a scăpat de mișcări de protest. Aceasta pentru că Centrul National de Hematologie a cerut acestei institutii să facă restructurări de personal. Ca atare, conducerea institutiei a hotărît să concedieze cinci angajati, dintre care trei asistente medicale, un biolog si un referent medical. Pentru că inițial oamenii au fost luati prin surprindere și nu li s-au explicat clar criteriile de restructurare, salariatele de la sala de recoltare au făcut un protest spontan pentru a afla de la conducerea institutiei mai multe detalii. Deși unii dintre cei concediati au familii cu șomeri și copii de crescut, lista de concedieri a rămas bătută în cuie. Angajatele sînt însă convinse că au fost nedreptățite și vor să își facă dreptate prin intermediul Justiției. Mai mult decît atît, lidera de sindicat *Janeta Miron* sustine că de pe urma protestului s-a ales cu două mustrări. *„Una pentru că am cerut comitetului director să vină la sala de recoltare să le explice celor concediați cum s-au făcut restructurările, iar alta pentru că am cerut revizuirea listei de restructurări“*, ne-a declarat lidera Janeta Miron. **(Laura H.)**

NOUTĂȚI MEDICALE

Celulele-matriță adulte se pot transforma în orice fel de celulă

Celulele nervoase de tip matriță, adică nediferentiate, provenind de la cobai adulți, se pot transforma în orice fel de celule, inclusiv în cele specifice tesutului inimii sau plămînilor, se arată într-un articol apărut în revista "Science". O echipă de cercetători de la Institutul Karolinska din Stockholm a prelevat celule-matriță din sistemul nervos al cobailor adulți și le-au cultivat in vitro, alături de celule de embrioni sau in vivo, în embrioni. Experimentul a arătat că celulele respective se reprogramau pentru a deveni celule ale inimii, plămînilor, rinichilor, ficatului, sistemului nervos sau ale altor tesuturi, în functie de locul unde erau cultivate. Ele reactionau la fel ca celulele care le înconjurau și inima embrionilor bătea normal și în cazul organelor constituite din celule normale, cît și al celor din celule reprogramate. Autorii studiului au subliniat că nu se știe cum se întîmplă acest fenomen și nu există nici o explicație privind procesul de transformare a celulelor-matriță. Cercetătorii presupun că este vorba de anumite elemente esentiale care influentează schimbarea; sînt semnalele extracelulare sau secretiile produse de celulele embrionului. Transformarea celulelor-matriță este studiață pentru determinarea posibilității de a re-crea tesuturi sau organe care să fie folosite în transplanturi.

Creierul poate reface rețelele de neuroni afectate de un atac cerebral

Creierul uman poate reconstitui retelele de comunicare între neuroni și permite astfel victimelor unui atac cerebral să recapete o anumită motricitate cu ajutorul unei terapii specifice. Aceste concluzii au fost deja demonstrate în cazul animalelor, dar este pentru prima dată cînd aceeași analiză s-a dovedit valabilă și la om. Pînă în prezent, medicii credeau că celulele din partea creierului afectată de accidentul cerebral mor și acest lucru face imposibilă recuperarea functiilor comandate de această regiune cerebrală. În cadrul studiului, cercetătorii au examinat 13 victime ale unui atac cerebral înainte și după o terapie specifică de 12 zile axată pe motricitate. Înainte de tratament, partea cortexului cerebral care controlează mușchii mîinii era mult redusă din cauza atacului. După terapie, în aceeași zonă, mărimea zonei active a crescut evident și mîna se putea mișca vizibil mai bine. Aceste rezultate arată că este posibilă ameliorarea functiilor limitate de o rană neurologică folosind tehnicile potrivite, arată studiul.

Vineri intră și Ambulanța în hora protestelor

În lupta pe care o duc pentru obtinerea de salarii mărite în sistemul sanitar ieșean, celor de la Sanitas li se alătură și cadrele medicale de la Serviciul de Ambulanță. De fapt, este vorba de un protest separat dar care, în fond, se bazează pe aceleași cereri.

După ce, timp de o săptămînă, întreg personalul de la Ambulanța ieșeană a desfășurat un protest „cuminte“ în curtea instituției, sindicaliștii de aici s-au hotărît că a venit vremea ca cererile lor să fie băgate în seamă. Astfel, vineri, începînd cu ora 9,00 va fi declanșată o grevă de avertisment care va tine două ore.

Ce înseamnă însă grevă la Serviciul de Ambulanță? Înseamnă că se vor onora numai o treime din solicitări, respectiv urgențele de grad zero, dar și cele de gradul I. Dacă pînă la sfîrșitul lunii nimeni nu dă vreun semn că solicitările lor ca bugetul Serviciului de Ambulanță să fie mărit și implicit să crească și salariile, cadrele medicale de la Ambulanță vor declanșa greva generală pe data de 30 iunie. Din nou vor fi asigurate numai urgențele, însă de data aceasta nu doar pentru două ore ci pe termen nelimitat, pînă cînd cerințele lor vor fi onorate. **(Marius ȚUCA)**

După o săptămînă de proteste „cuminți“, angajații de la Salvare amenință cu greva generală

PROCTOLINE
CENTRUL MEDICAL PROCTOLOGIC
oferă tratamente moderne pentru:
HEMOROIZI
FISURI ANALE
și alte probleme specifice
Acum, există posibilitatea tratării acestor afecțiuni
fără operații!
Tratament ușor, de scurtă durată
APARATURĂ MEDICALĂ MODERNĂ EXCLUSIVĂ
GARANȚIE DEPLINĂ A REZULTATELOR
IAȘI: 032-14 56 33
BUCUREȘTI: 01-3 111 969
TIMIȘOARA: 056 - 22 12 19
BAIA MARE: 062 - 22 01 03

Monitorul Financiar

ȘTIRI ECONOMICE

Contractul de vînzare a SN Tutunul Românesc a fost suspendat

Curtea de Apel București a suspendat, luni, procesul-verbal de desemnare a firmei InterAgro drept cîștigătoare a licitației de vînzare a SN Tutunul Românesc (SNTR). CAB urmează să se pronunțe și asupra cererii Leaf Tobacco A Michailidis de anulare a contractului de vînzare-cumpărare între Interagro și Tutunul Românesc. Compania Leaf Tobacco A Michailidis din Grecia a contestat la Curtea de Apel rezultatul licitației de privatizare a Societății Naționale Tutunul Românesc, cîștigată de firma InterAgro din România, reclamînd faptul că în timpul negocierilor nu a primit certificatul fiscal, grila de punctaj care a stat la baza deciziei finale a comisiei de privatizare și nici procesele verbale ale întîlnirilor pentru negocieri. Transmiterea respectivelor documente este o obligație cuprinsă în legislația privind privatizarea în România. Ministrul Agriculturii și Alimentației, ***Ioan Avram Mureșan*** declara la 10 mai, la anunțarea cîștigătorului licitației, că InterAgro a oferit cel mai bun preț, cele mai bune garanții pentru investiții și cele mai bune asigurări pentru continuarea activității societății, cu o valoare a tranzacției de 130 de milioane de dolari, din care 40 de milioane de dolari prețul plătit pentru acțiunile companiei. Ministerul Agriculturii și Alimentației (MAA) a înaintat, ieri, la Curtea de Apel București, recurs la suspendarea procesului verbal de desemnare a firmei InterAgro drept cîștigătoare a licitației de vînzare a Societății Naționale Tutunul Românesc (SNTR). Pînă nu există hotărîrea definitivă și irevocabilă a Curții de Apel, MAA nu face nici un comentariu în legătură cu această situație, au declarat surse din minister. SNTR deține o cotă de piață de 42%-43% din piața internă, care se cifrează la circa 40.000 tone de țigarete. Societatea a vîndut, în 1999, 17.000 tone de țigarete reprezentînd 25% din valoarea totală a țigărilor vîndute pe piață. Societatea are o capacitate de producție de aproape 60.000 tone de țigarete pe an, cu 50% mai mult decît necesarul de consum al pieței. SNTR a înregistrat, în 1999, un profit net de aproximativ 200 miliarde de lei, la o cifră de afaceri de circa 3.300 miliarde de lei.

Firmele ieșene datorează bugetului de stat 1.000 de miliarde

Valoarea restanțelor la impozitele și taxele datorate bugetului de stat de către agenții economici din județul Iași se ridica la sfîrșitul lunii mai la 1.000 miliarde de lei, din care 583 miliarde lei reprezintă debite restante, iar 417 miliarde lei majorări și penalități. Principalele tipuri de taxe și impozite restante la bugetul de stat sînt taxa pe valoarea adăugată (40% din total), impozitul pe salarii restant de anul trecut (25%), impozitul pe profit (15%) și accizele (15%). Sumele restante au înregistrat o creștere față de luna aprilie cu 50 miliarde de lei, din care 10 miliarde lei debite restante și 40 miliarde lei majorări și penalități. Indiferența cu care agenții economici tratează Finanțele Publice se reflectă și în numărul extrem de redus al firmelor care au depus declarațiile și deconturile de impunere, din totalul celor 19.689 contribuabili înregistrați la Finanțe depunînd respectivele declarații doar 8.082. Dintre contribuabilii înregistrați au depus bilanțul fiscal pe anul trecut doar 12.827, în timp ce aproape 2.000 dintre aceștia au depus deja declarații de inactivitate. **(Constantin PAVEL)**

Curs calculat de BNR, 20.06.2000

21.113 lei/dolar
10.332 lei/marcă
20.207 lei/EURO

BCR îl acuză pe Ovidiu Grecea că a panicat deponenții

■ fostul șef al Corpului de Control al Guvernului a declarat luna trecută că, în noiembrie BCR „deja nu va mai exista" ■ juriștii BCR au depus plîngere penală împotriva lui Grecea ■

Banca Comercială Română (BCR) a înaintat Parchetului Curții de Apel București o plîngere în care îl acuză pe *Ovidiu Grecea* **(foto)**, fost șef al corpului de control al Guvernului și fost președinte al Agenției pentru Valorificarea Activelor Bancare (AVAB), că a ***„indus unui număr de clienți ai băncii un puternic sentiment de insecuritate" în legătură cu banii depuși, fapt ce i-a determinat pe aceștia să-și retragă banii, creînd „un dezechilibru grav financiar"*** al BCR.

În mai a.c., ***Ovidiu Grecea*** a declarat presei că, pînă în noiembrie, BCR ***„deja nu va mai exista"***, motivînd că la această bancă s-au împrumutat cei mai mari consumatori industriali și invocînd ***„alte afaceri care s-au făcut pe spatele acestei bănci"***, se arată în plîngerea penală întocmită de către Direcția Juridică și Fiscalitate a BCR. Grecea a mai reamintit cu aceeași ocazie că, în perioada conflictului dintre fostul premier ***Radu Vasile*** și ***„talibanii țărăniști"***, el a întocmit un raport de control la Banca Agricolă, din datele căruia reieșea ***„previzibila prăbușire"*** atît a acestei bănci, cît și a Băncii Internaționale a Religiilor (BIR) și a BCR, ***„cu ajutorul inclusiv al președintelui CEC (Camenco Petrovici - n.r.), care acum este blindat de certificate medicale și nu poate fi arestat"***. Prin aceste „afirmații mincinoase", Grecea a determinat ca, într-o perioadă foarte scurtă, clienți ai băncii să-și retragă depozite de peste 1.500 miliarde de lei și 15 milioane de dolari, ***„ceea ce a afectat grav interesele patrimoniale ale băncii"***, susțin juriștii BCR. De asemenea, unii clienți și-au dirijat conturile către alte bănci, afectîndu-se astfel politica de plasament a BCR și veniturile aferente acestei operațiuni în conturile de disponibil. ***„Prin declarațiile mincinoase făcute în calitate de fost președinte AVAB și fost șef al Corpului de control al Guvernului, poziții ce oferă o puternică credibilitate în opinia publică și în lumea afacerilor, inclusiv pe piețele externe de capital, Grecea a afectat nu numai stabilitatea BCR, ci și un segment important al activității economico-financiare a țării, inclusiv încrederea populației în sistemul bancar românesc"***, se mai arată în plîngerea penală.

BCR a solicitat procurorilor din cadrul Parchetului Curții de Apel București să-l cerceteze pe Ovidiu Grecea sub aspectul comiterii infracțiunilor de abuz în serviciu, comunicare de informații false, divulgare a secretului profesional, insultă și calomnie.

„Nu știu care erau intențiile celor de la «Panasonic», însă ar fi fost bine pentru fabrică", spune directorul Liviu Șufaru

„Panasonic" a întrebat de „Tehnoton", dar nu avea cine să-i răspundă

„Am avut o scrisoare de intenție din partea firmei «Panasonic». Am făcut oferta de privatizare, anunțurile, le-am trimis la București, unde nu au fost însă aprobate, pentru că Ministerul de Finanțe preluase deja controlul. Firma «Tehnoton» este prima din Iași la care s-a trecut deja la procesul de transformare a creanțelor bugetare în acțiuni, Ministerul de Finanțe fiind acum vînzătorul", ne-a declarat ***Ioana Dornescu***, director al Direcției Teritoriale Iași a FPS. Vehiculat încă de la sfîrșitul anului trecut, planul de transformare a datoriilor în acțiuni face ca Ministerul de Finanțe să devină, pentru o bucată de vreme, acționar la aceste societăți și să se transforme în agent de privatizare, căutîndu-le „pețitori". ***„Am întocmit deja raportul de evaluare al societății, care cuprinde datele financiare și contabile. Acesta va fi predat în scurt timp Ministerului de Finanțe, care va decide care este cea mai bună modalitate de a vinde societatea"***, a precizat ***Florin Dimitriu***, de la societatea de valori mobiliare „TGH Investment", cea care a cîștigat licitația pentru „auditarea" firmei „Tehnoton". Datoriile către buget ale societății se ridică la circa 31 miliarde de lei. În fapt, datoriile „curate" sînt de 13 miliarde de lei, restul fiind penalități la plată și majorări de întîrziere. ***„E și aici o problemă deosebit de gravă. Statul, în loc să permită plata mai întîi a unei părți de datorii, care e în fapt generatoare de penalități, permite firmei mai întîi achitarea penalităților, dar datoria inițială rămîne, și tot se adună penalizările"***, a spus directorul FPS Iași. La „Tehnoton", Fondul Proprietății de Stat deține 55% din acțiuni, deci partea statului este de aproximativ 8,5 miliarde de lei din totalul capitalului social. Practic, în final, Ministerul de Finanțe trebuie să vîndă ca un pachet întreg un capital social incluzînd cele 8,5 miliarde de lei (partea corespunzătoare la 55% din acțiuni) plus 31 miliarde de lei datorii (care devin acțiuni „fictive"). Totuși, în final, cel care cumpără de la Ministerul de Finanțe va avea tot un pachet de 55% din acțiunile societății. ***„Nu știu care erau intențiile celor de la «Panasonic», însă ar fi fost bine pentru fabrică. E păcat că s-a renunțat la privatizarea prin metodele obișnuite, prin FPS, deoarece procesul era destul de avansat și, dacă s-ar fi continuat așa, probabil că în august, societatea era deja privatizată. Prin metoda nouă, cu Ministerul de Finanțe, se întîrzie privatizarea cu cel puțin trei luni de zile, cît durează evaluarea și pînă cînd se decide cum se va face această privatizare"***, a declarat ***Liviu Șufaru***, director general al „Tehnoton" Iași. „Tehnoton", fost producător de televizoare și aparate de radio, s-a înscris pe o pantă descendentă, societatea reprofilîndu-se în 1992 pe producția de aragaze și mașini de spălat. În 1992 avea 3.000 de muncitori, acum mai are 635. Pînă în anul 1998, societatea a mers constant pe pierderi, după care a început să înregistreze profit. Deține la această dată aproximativ o cotă de 25% pe piața aragazelor. După „Tehnoton", a doua firmă care va urma în acest proces va fi „Comtom". Unitatea de la Tomești nu este la prima acțiune de acest fel. Datorită creditelor și dobînzilor neachitate la Banca Agricolă, unitatea de creștere a porcilor a mai suferit un proces de transformare a datoriilor în acțiuni. Atunci acestea acțiuni au fost preluate de Fondul de Restructurare Dunărea, așa încît la ora actuală acesta este acționar majoritar. Pînă în prezent, prin metoda conversiei creanțelor în acțiuni, Ministerul Finanțelor a recuperat aproape 200 miliarde de lei din privatizarea a patru societăți comerciale: „Fibrex" Săvinești, „Petros" Ploiești, „Taxi Cobălcescu" și „Saro" Tîrgoviște. **(A. CORDUNEANU, Ana PRODAN)**

Fondurile își ling rănile

■ **după prăbușirea FNI, cîteva fonduri au înregistrat scăderi drastice a numărului de investitori**

Scandalul FNI a influențat, chiar dacă în mai mică măsură, și activitatea celorlalte fonduri de investiții românești. Astfel, în luna mai, aproape jumătate din fondurile mutuale care activează în România au „scăzut" ca număr de investitori, măcar cu cîteva procente. Cea mai drastică scădere a numărului de investitori a avut-o fondul „Ardaf", unde numărul celor care a cumpărat titluri în luna mai a fost cu 64% mai mic față de luna anterioară, față de „Active Junior" sau „Active Classic", care au scăzut cu 13%, respectiv 9%. În schimb, numărul investitorilor la „Capital Plus" a crescut cu 10 procente, la fondul „Gelsor" cu 6 procente. În total, numărul investitorilor a scăzut cu două procente (în cazul în care sînt excluse din calcul investitorii la FNI și la FNA), însă, dacă aceste două fonduri sînt prinse în calcul, numărul investitorilor în fondurile mutuale a scăzut, în luna mai, cu mai bine de 84%. Chiar dacă numărul investitorilor a manifestat un oarecare regres, valoarea unitară a tutu-ror titlurilor la fondurile de investiții românești a crescut, cu o variație procentuală cuprinsă între 1% și 4%. ***„În afara unui procent firesc de investitori neîncrezători, ceilalți au decis să-și mențină investițiile în fonduri. Nu se poate vorbi de o criză generalizată a industriei fondurilor de investiții, ci de o criză individualizată cu efect asupra unui grup restrîns"***, arată comunicatul Uniunii Naționale a Organismelor de Plasament Colectiv din România (UNOPC). La această dată, majoritatea celor 18 fonduri sînt caracterizate a avea grad de risc scăzut, cu risc ridicat fiind categorisit fondul „Alpha", iar la grad de risc mediu sînt incluse „Armonia" și „FIDE". Cele mai multe fonduri au investit banii în certificate de trezorerie, ca și în certificate de depozit la bănci. Din cele 18 fonduri, 12 au investit mai mult de trei sferturi din activele lor în certificate de trezorerie, ceea ce însumează 387 miliarde de lei. **(Alina CORDUNEANU)**

Vom importa peste un milion de tone de grîu

■ **prognozează patronatul din morărit și panificație**

Doar o treime din necesarul de grîu va fi asigurată anul acesta, iar prețul unui kilogram de pîine va fi de patru ori mai mare decît al unui kilogram de grîu, a declarat ieri președintele Patronatului Român al Industriei de Morărit, Panificație și Produse Făinoase ROMPAN, ***Aurel Popescu***, în cadrul ședinței de lucru anuale a asociației. ***„După ce se vor opri din producția de grîu de anul acesta 300.000 de tone grîu furajer, 600.000 de tone pentru sămînță și alte 300.000 de tone se vor restitui la rezerva de stat, pentru consum va rămîne o cantitate mult prea mică, doar de 600.000 de tone, ținînd cont de faptul că necesarul de consum al populației este de cel puțin 1.800.000 de tone de grîu"***, a precizat Aurel Popescu. Președintele ROMPAN a arătat că România va fi nevoită să acopere deficitul de grîu din importuri, după ce, pînă acum, a exportat grîu fără să țină cont de necesitățile de consum intern. ROMPAN consideră că de criza grîului se face vinovat Ministerul Agriculturii și Alimentației (MAA) care, deși a fost solicitat încă de anul trecut să dispună sistarea exporturilor pînă la stabilirea stocurilor reale de grîu, acestea au continuat, ajungîndu-se pînă în prezent la aproape 700.000 de tone. De asemenea, aprobarea, chiar întîrziată, a Ordonanței Guvernului privind acordarea primei la producători, de 350 de lei pe kilogramul de grîu exportat, a încurajat exportul.

Prețul grîului este negociabil între producător și cumpărător. După toate datele care există la ROMPAN, prețul grîului ar putea varia între 95 și 105 de dolari tona. Dacă la începutul lunii octombrie a anului trecut prețul grîului era de 1.400 de lei/kg iar prețul făinii de 3.000 lei/kg, în martie 2000 a ajuns la 2.200-2.400 lei/kg de grîu iar în iunie la peste 3.000 lei/kg de grîu și peste 6.000 de lei/kg de făină, se arată în declarația ROMPAN. Ioan Mureșan a estimat un preț al grîului, la recoltare, de circa 2.000 de lei/kg. ***„Dacă recolta va fi mai mică de 3,5 milioane de tone ar putea avea loc o expolozie a prețului"***, a apreciat Mureșan. În același timp, ministrul a admis posibilitatea derulării unor importuri, între 250.000 și 500.000 de tone, pentru asigurarea calității grîului de panificație.

Banca Comercială RoBank S.A. anunță deschiderea unei noi sucursale la Iași, în clădirea noului **World Trade Center**. După București și Constanța, acesta este cel de-al treilea mare oraș în care Banca Comercială RoBank S.A. își oferă serviciile publicului. Pînă la finele anului 2000, rețeaua teritorială a băncii va cuprinde un total de 6 sucursale dispuse în 5 centre economice din țară.

Banca Comercială RoBank S.A. a primit autorizația de funcționare din partea Băncii Naționale a României în decembrie 1995, participă la Fondul de Garantare a Depozitelor în Sistemul Bancar încă de la înființarea acestuia în 1997 și este una dintre cele zece bănci desemnate de Banca Națională a României pentru determinarea cotațiilor zilnice BUBLD/BUBOR pe piața monetară. În prezent, banca dispune de un capital social de 100 miliarde lei, fonduri proprii de 260 miliarde lei și un bilanț total de 1,798 miliarde lei. Profitul net al băncii la finele anului 1999 era de 98,8 miliarde lei, realizat de un număr total de 94 salariați.

Banca Comercială RoBank S.A. oferă clienților săi, persoane fizice și juridice, servicii bancare în lei și valută: conturi curente și depozit, transferuri, schimb valutar, instrumente de plată, facilități de creditare pentru persoane juridice, scrisori de garanție, acreditive de export/import, operațiuni cu titluri de stat, precum și servicii bancare electronice.

Recunoașterea externă a băncii a fost reconfirmată recent și prin desemnarea Băncii Comerciale RoBank S.A. drept unul dintre partenerii locali ai Băncii Europene pentru Reconstrucție și Dezvoltare (BERD) pentru derularea Programului de Finanțare a Comerțului în valoare de 100 milioane dolari pe care banca europeană l-a pus la dispoziția țărilor din Europa Centrală și de Est.

La datorii mari, sindicatele vor salarii mari

■ **liderii sindicali susțin că vor continua greva, chiar dacă Ordonanța 58 va fi modificată**

Organizațiile sindicale din mai multe ramuri amenință cu proteste față de prevederile Ordonanței de Urgență 58/2000 privind limitarea salariilor la peste o sută de societăți de stat cu pierderi, arătînd că, modificată sau nu, ordonanța va produce efecte negative asupra angajaților.

Uniunea Sindicatelor Libere Metrou (USLM) susține ideea abrogării ordonanței și va intra în grevă generală pentru anularea ei, a declarat secretarul general ***Florin Crișu***. El a adăugat că Metrorex - care figurează pe lista anexată OUG 58 - nu înregistrează pierderi, ci are subvenții neîncasate ori restanțe neplătite pentru acordarea gratuităților de transport.

De asemenea, ***Iulian Mântescu***, secretarul general al Federației mecanicilor de locomotivă, a afirmat că feroviarii vor intra în grevă, pentru a obține anularea OUG 58. El susține că societățile feroviare au fost introduse pe listele anexate Ordonanței 58 dintr-o greșeală, arătînd că cel puțin două dintre ele nu au arierate, lucrînd în profit și fără subvenție din partea statului. Nemulțumiți sînt și sindicaliștii din transporturi locale (afiliați tot la BNS) și din termoficare (membri ai „Cartelului Alfa"), care contestă extinderea prevederilor ordonanței și asupra regiilor de interes local, deși liderii confederațiilor sindicale și-au dat acordul în acest sens. Mircea Ionescu, președintele Federației Sindicatelor Transloc, a spus că, de cele mai multe ori, așa-zisele arierate ale regiilor locale reprezintă subvenție neîncasată din partea autorităților locale și, spre deosebire de alte societăți, aceste regii nu le pot recupera prin debranșări ori executări silite.

Societățile de transport electric sînt principalele afectate de această decizie, ele avînd datorii mai ales către CONEL, neplătite din lipsa subvenției. El a recunoscut că societățile de servicii locale se află în blocaj financiar, dar crede că situația lor poate fi rezolvată printr-o mai puternică susținere financiară din partea primăriilor.

Miting împotriva Ordonanței 58

O poziție similară au și sindicatele din termoficare. ***Ion Mihala***, secretarul general al sindicatelor din gospodărire comunală, afiliate la „Cartel Alfa", a declarat că angajații din termoficare se vor opune în justiție prevederilor Ordonanței 58 modificate. Dacă datoriile beneficiarilor de energie termică pot fi recuperate prin debranșări, Guvernul nu poate fi silit să dea mai repede sumele reprezentînd subvenția neîncasată, pe care acum o ia drept arierate, a mai spus Mihala.

Modificările care vor fi aduse ordonanței și nemulțumirile sindicaliștilor

■ termenul pentru depunerea bugetelor de venituri și cheltuieli ale regiilor și societăților de stat cu pierderi va fi prelungit pînă la 31 iulie, pentru ca aceste bugete să poată fi întocmite în mod realist și să cuprindă un program de reducere a arieratelor.

■ lărgirea sferei de influență a Ordonanței de Urgență nr. 58/2000 prin introducerea în anexa actului normativ a regiilor de interes local (circa 400 de unități). În Consiliile de Administrație (CA) ale acestor regii existau și membri ai consiliilor județene și municipale, organisme care stabilesc veniturile administratorilor societăților de interes local. O participare la o ședință a CA a unei regii este plătită cu 20 la sută din salariul directorului general al acesteia, de unde și interesul factorilor locali ca salariile directorilor generali să fie cît mai mari, ajungînd - în unele cazuri - la 80 milioane de lei, au mai spus sursele guvernamentale.

■ sindicatele susțin că actualele contracte colective de muncă și contractele individuale de muncă trebuie să rămînă neschimbate, chiar dacă acceptă faptul că acestea au fost negociate înainte de a se vota bugetul național și bugetele de venituri și cheltuieli ale întreprinderilor.

■ sindicatele nu sînt de acord cu limitarea fondului de salarii la de patru ori trimestrul IV al anului trecut, pentru că actualele contracte de muncă nu ar mai putea fi respectate. ***„Guvernul consideră că aceste contracte se pot renegocia la nivel de întreprinderi și regii, astfel încît să corespundă realității economice. Acest lucru nu va aduce la micșorarea salariilor de bază și nici a sporurilor obișnuite, ci va limita primierile excesive (în cazul întreprinderilor cu datorii) și veniturile extravagante ale șefilor din regiile monopoluri naturale, care sfidează celelalte salarii din economie"***, a spus purtătorul de cuvînt al Guvernului.

COOPERATIVA DE CREDIT BANCA POPULARĂ

"MINERVA"

mulțumește clienților săi pentru încrederea acordată în cei trei ani de funcționare timp în care nu v-am înșelat așteptările, onorîndu-ne permanent obligațiile asumate față de dumneavoastră și contribuind astfel la sporirea economiilor deponenților noștri.

În această perioadă dificilă prin care trece întreg sistemul financiar-bancar românesc vă asigurăm de loialitatea noastră dovedită în timp și contăm pe încrederea de care ați dat dovadă de cînd sînteți clienții noștri.

Doar cu încredere și calm putem depăși împreună aparentele probleme ivite în ultimele zile.

Banca Populară Minerva rămîne alături de dumneavoastră.

CAPA

UN ALT FEL DE INSTITUȚIE CARE OFERĂ

credite pentru afaceri

- cu valori între 500 și 10 000 USD;
- dobîndă fixă între 1.8 și 2.1 % /lună;
- termen de rambursare max. 12 luni;
- timp de obținere credit max. 20 zile;
- garanția nu este determinantă în decizia de acordare a creditului.

Spiritul afacerii de succes

Iași, str. Vasile Alecsandri nr. 6
tel/fax: 032 / 214 084, 276 159

AGENDA BANCARĂ

Banca Transilvania ■ Sucursala IAȘI - str. Ghica Vodă 3A ■ Tel. 216770, 215011, fax: 216770

DOBÎNZI AVANTAJOASE LA DEPOZITE

Clienții Băncii Transilvania beneficiază acum de dobînzi mult mai atractive pentru constituirea de depozite

	Persoane fizice	Persoane juridice
1 lună	35%	31%
3 luni	38%	35%
6 luni	38%	35%
9 luni	36%	33%
12 luni	36%	32%
Suma minimă:	300.000 lei	25.000.000 lei

Dobînzile sînt ferme pe toată perioada contractului de depozit.
Banca Transilvania nu percepe comision la depunerile de numerar.

Certificate de depozit cu discount:

dobînda nominală 34,40%/an
randament 37,64%/an
valoarea absolută a dobînzii de plătit pentru certificatele din:
seria B 1.000.000 lei 86.000 lei
seria A 500.000 lei 43.000 lei

Vă așteptăm la sediul băncii:
Luni - Vineri: 8.00 - 18.00; Sîmbătă: 9.30 - 12.30

BANCA ROMÂNĂ PENTRU DEZVOLTARE
GROUPE SOCIETE GENERALE

B.R.D. - G.S.G. PRACTICĂ DOBÎNZI ATRACTIVE LA DEPOZITELE PE TERMEN, constituite de persoanele fizice

Depozite cu plata dobînzilor	DURATA DEPOZITULUI										
	7 zile	14 zile	21 zile	30 zile	60 zile	90 zile	180 zile	270 zile	365 zile	730 zile	1095zile
- lunar (% pe an)	-	-	-	33	34	35	36	37	38	-	-
- la expirarea termenului (% pe an)	15	17	19	32	34,5	36	38,5	39,5	44	51	60

Dobînzile cuvenite pot fi capitalizate de către deponent - în cazul depozitelor cu plata dobînzilor lunar, sau automat - în cazul depozitelor cu plata dobînzilor la expirarea termenului. Prin capitalizarea dobînzilor, veniturile anuale corespund următoarelor randamante (dobînzi):

Termen	Nivel dobîndă obținut prin capitalizare, în cazul depozitelor cu plata dobînzilor:	
	lunar (% pe an)	la expirarea termenului (% pe an)
1 lună	60.14	60.14
2 luni	60.14	59.50
3 luni	60.14	58.88
6 luni	60.14	58.35
9 luni	61.69	59.01
12 luni	63.25	60.00

Cod valută	Depozite cu plata dobînzilor	DURATA DEPOZITULUI					
		1 lună	2 luni	3 luni	6 luni	9 luni	12 luni
USD	- lunar	4,15	-	4,25	4,4	4,5	4,65
DEM	- lunar	2,4	-	2,5	2,6	2,65	2,7

Economiile populației pot fi fructificate, cu dobînzi atractive și în depozite pe termene mai mici sau mai mari, astfel:

- 7 zile - 15% pe an
- 14 zile - 17% pe an
- 21 zile - 19% pe an
- 24 luni - 51% pe an
- 36 luni - 60% pe an

BRD NU PERCEPE COMISIOANE la constituirea și desființarea depozitelor. Depozitele constituite de persoanele fizice sînt garantate potrivit Legii nr. 88/1997.

Monitorul
Editoriale

LOCAL

Mandat fără cosmetizări

Simirad nu s-a grăbit să ofere în campania electorală soluții la problemele Iașului. Atunci, de ce l-au ales ieșenii? Care este atuul secret și sub ce auspicii își începe mandatul?

La prima conferință de presă a celui de-al treilea mandat, Constantin Simirad i-a cerut unui ziarist, de la o publicație care nu avusese prea multe cuvinte de laudă pentru dumnealui în timpul campaniei electorale, să părăsească Primăria. La aceeași conferință, Simirad a anunțat public că va da în judecată candidații care au întrecut măsura în timpul campaniei.

Aparent, acesta ar putea părea un gest de supărare al gentlemenului lovit în orgoliul propriu de duritățile trimise de adversari. În primul rînd, ar fi de comentat absoluta lipsă de reacție a celorlalți ziariști. Cu reflexele libertății profesionale blocate, parcă bucuroși că nu au fost puși, la rîndul lor, la zid, aceștia s-au mulțumit să afle ultimele noutăți, neîntrebîndu-se cum poți fi dat afară dintr-o instituție publică și ce semnifică acest lucru. Episodul vine în urma altuia, cel de la o televiziune locală, unde, să nu uităm, s-au dezbătut foarte prompt, de către aceiași ziariști, amenințările pe care le făcuse candidatul PDSR la adresa libertății presei. La fel, nu am auzit nici o asociație non-guvernamentală sau apolitică (care, în schimb, au furnizat o garnizoană de candidați la aceste alegeri locale) să trimită măcar un semnal de protest.

Momentul este mai semnificativ decît ne-am putea închipui. Gesturile și acțiunile publice pe care și le permite o oficialitate depind și de toleranța, sensibilitatea și, mai ales, nivelul de abrutizare a opiniei publice. Cu cît reacția opiniei publice este mai slabă, cu atît greșelile pe care și le îngăduie autoritățile sînt mai numeroase și au efecte mai de durată. Or, reacțiile în cazul de față se pare că nu prea există. Se dezvăluie astfel una din sursele puterii, pe baza căreia se poate bănui că s-au construit mandate de politicieni, și de care nici Simirad nu este deloc străin, într-o bună măsură. Este vorba de o opinie publică prea amorfă, prea greoaie să sesizeze la momentul oportun, în cazul de față, lipsa de program și orizont a acestui mandat.

Lăsînd la o parte variantele politice care au stat în fața alegătorului ieșean în această campanie electorală, pentru Simirad, Iașul, așa cum este acum și cum a fost prezentat în toată campania sa electorală, nu are cum să fie mai frumos, mai performant economic sau mai atractiv din punct de vedere turistic. Din aceste motive, primarul nici nu a oferit o platformă. Nici nu s-a grăbit să fixeze termene, obiective sau alte puncte electorale. A considerat că motivul cel mai la îndemînă, mai comod este să spună că sînt lucruri ce se pot face și altele nu. Bineînțeles, cele care nu pot fi făcute aparțineau numai adversarilor din campanie. De aceea, Simirad nu a avut replici serioase la nici una dintre marile provocări ale viitorului său mandat. Cum va scădea prețul serviciilor publice? Cum le va moderniza? Cum va investi în acestea? Ce va face cu datornicii la întreținere? De unde vor veni resursele ? Cum va reorganiza primăria pentru a scăpa de birocrația stufoasă ?

S-a observat că, la toate aceste probleme, Simirad, în cel mai bun caz, poate să mențină o stare de provizorat, de amînare de azi pe mîine. Ca să nu mai amintim de stîngăcia cu care au fost tratate mult invocatele fonduri europene nerambursabile și perspectiva ca acestea să fie într-un tîrziu folosite. Nici vestita listă de consilieri cu care Partidul Moldovenilor a defilat în campanie nu poate fi considerată o echipă. Adunate laolaltă, ca vechile decorații pe pieptul unui general în rezervă, persoanelor „echipei" le vor fi rezervate situațiii sociale delicate, prea diferite de domeniul de activitate de unde provin - rectori, sportivi sau funcționari ai stării civile.

Pericolul cel mai mare în fața unei astfel de administrații, care, nedînd semnele unei voințe de îmbunătățire, întreține o anumită stare de lucruri precară, va veni la alegerile viitoare. Cel mai probabil, un electorat pauper și dezamăgit de prestația autorităților locale va capota în fața unei campanii populiste agresive, cum a fost cea a candidatului PDSR, Traian Dobre. Deocamdată, mingea se află încă în terenul d-lui Simirad. Ar fi de dorit să-l vedem pe Simirad și ca un bun primar, nu doar ca un foarte bun politician. Este un moment decisiv chiar pentru cariera sa politică.

Mihai CHIPER

SEMNAL

Ieșirea din umbră

■ ***studenții păpușari de la Iași, premiați la Praga pentru creație artistică originală***

Începînd din 1997, Institutul Internațional de Artă a Marionetei de la Praga, sub patronajul U.E., organizează an de an un festival de amploare destinat teatrelor de păpuși și marionete din întreaga lume. Anul acesta, în perioada 5-11 iunie, au fost prezente la festival 23 de țări, reprezentînd toate continentele. Precum se vede, arta străveche a păpușilor animate implică și lumea contemporană în același joc plin de mister, plin de subtilitate și naivitate, fără nici o graniță de vîrstă și de loc sub soare.

Cînd am început corespondența cu organizatorii festivalului eram stăpîniți de adevărate emoții. Știam că ***orașul de aur*** este renumit în lume pentru tradiția artei marionetei. La Școala de la Praga, de peste o sută de ani, se formează profesioniști în domeniul teatrului de animație: actori marionetiști, regizori, scenografi, constructori de păpuși, scenariști și critici de specialitate. Semnalul că ofertele noastre de spectacole pentru participarea la festival au fost acceptate ***(Întîmplări cu Pinocchio*** și ***Căsătorie silită*** de Molière) ne-a dat curaj. Am alergat după sponsori pentru a ne plăti biletele de drum. O trupă formată din 13 oameni - studenți și profesori de la Universitatea de Arte „George Enescu" din Iași, reprezentam România la Festival. Ca regizor, m-am numărat printre realizatorii celor două spectacole, alături de colaboratorii mei: Valeriu Josanu (din Chișinău - R. Moldova), Constantin Brehnescu, Aurelian Bălăiță, Raluca Oprică și grupul de studenți din anul al III-lea.

Ajunși la Praga, sîntem fermecați de frumusețea orașului, de arhitectura lui veche, unică, strălucitoare. Furnicarul de turiști este uimitor. Zeci și zeci de magazine cu bijuterii, cristaluri și porțelanuri renumite, dar mai ales magazine cu marionete. La orice colț din Praga îți surîde o marionetă (Pinocchio, Zîna cea bună, Cenușăreasa, Vrăjitoarea, Stan și Bran etc. etc.). La fel, la orice pas, în centrul orașului, primești o invitație pentru concert, pentru o expoziție, pentru un spectacol de teatru. Peste tot sîntem primiți cu căldură, cu ospitalitate. Chiar din prima dimineață ne așteaptă o surpriză. Pinocchio al nostru devine amfitrionul unei emisiuni de televiziune, pe Canalul 1. Cei trei interpreți ai personajului (Marius Rusu, Adi Afteni, Demis Muraru) au libertatea de a improviza în studio multe din momentele prin care se face cunoscut Pinocchio, peste timp și peste spații. Succesul ieșenilor este deplin. Cele două spectacole sînt prezentate în ultimele zile ale festivalului, în sala Teatrului „Na Zabradli". Public numeros, aplauze, felicitări, autografe, schimburi de adrese, invitații la alte festivaluri - în alte colțuri de lume, proiecte de contracte pentru colaborări artistice.

Trupa studenților ieșeni primește în finalul manifestărilor de la Praga premiul pentru creație artistică originală. Un succes deosebit al Universității de Arte „George Enescu", un semn al ieșirii noastre, a celor preocupați de arta marionetei, din umbra izolării și marginalizării.

Natalia DĂNĂILĂ

HOMO AMERICANUS

Despre bizarerii

Codrin Liviu CUȚITARU

Curiozitățile Lumii Noi nu sînt de aceeași factură cu bizareriile culturale ale altor țări. Născute într-un spațiu de complementaritate și suprapunere a antinomiilor, ele au căpătat nuanțe paradoxale și au devenit legende (mituri) despre americanitate. Situații stranii, întîmplări neobișnuite sau atitudini, gesturi, idei ieșite din limitele (acceptate) de normalitate pot funcționa (ori funcționează deja) aici ca arhetipuri mentale și, uneori, istorice ale acestei civilizații. Faptul se leagă, desigur, de cunoscuta dimensiune fabuloasă (ficțională) a Americii, dar și de negativismul ușor provocator al locuitorilor ei. Priviți în ansamblu, toți au moștenit de la părinții lor - indiferent de rasă, extracție etnică, religioasă, politică etc. - înclinația spre refuzul oricărei constrîngeri tradiționale și, implicit, spre uitarea rădăcinilor. Odată ajunși în Canaanul modern, emigranții vor o nouă identitate, obținînd-o în primul rînd prin negarea vechiului sine. Negare ce induce frecvent un comportament bizar, antitradițional și - din unghiul nostru de vedere - de-a dreptul anti-istoric. Pentru europeni și nu numai, americanii ajung astfel să ilustreze un popor de trăsniți. Mai mult sau mai puțin amuzanți.

De-a lungul dezvoltării de peste patru secole a Statelor Unite, observăm nenumărate circumstanțe contradictorii, care, într-un registru virtual al vîrstelor culturale ale umanității, și-ar demonstra caracterul atipic, intrînd în clasa imaginilor istorice stranii. Lungul șir de bizarerii debutează cu descoperirea propriu-zisă a Americii (deruta geografică a lui Columb, care a dus la faimosul „botez" al nativilor continentului ca „indieni") și continuă cu ironica (și total nemeritoria) denumire a lumii și a creatorilor ei după florentinul Amerigo Vespuci, luînd, ulterior, aspectul mistic-eroic al experienței puritane. Acești pelegrini divini călătoresc în condiții infernale peste Atlantic doar pentru a moșteni „pămîntul făgăduinței", după rigorile unei răstălmăciri curioase a mesajului ***Vechiului Testament***. Abia ei sînt „poporul ales" și nu uriașele comunități călăuzite de toiagul lui Moise, istoria lumii pregătindu-se prin urmare să înceapă la 1600. Emigranții puritani realizează, indubitabil, primul „inter-text" din cultura mondială, transferînd ***textul*** biblic într-un ***context*** geografic și istoric foarte precis. Asistăm la o „textualizare" și „mitizare" a existenței imediate, fapt nespecific altor civilizații tradiționale și, de aceea, cît se poate de exotic.

Generația părinților fondatori nu face nici ea excepție de la regula bizareriei istorice. Revoluția americană este un paradox. Marele război de independență începe cu o confruntare marginală între un grup de fermieri dezorganizați și cîțiva soldați britanici (la Lexington Green), motivația fiind mai curînd o angoasă economică decît un ideal național (coloniștii se temeau că, în marșul său, plutonul englez le-ar putea afecta culturile agricole), și se dezvoltă apoi, prin acumulări în lanț, asemenea unui bulgăre de zăpadă ce nu poate fi stăvilit. Paradoxul constă în faptul că această inefabilă „armată" americană, formată dominant din indivizi neinstruiți și neînarmați, ajunge pînă la urmă să fie victorioasă în fața celei mai temute structuri militare a momentului, „tunicile roșii" regale. Majoritatea istoricilor plasează Revoluția americană în zona miraculosului evenimențial, refuzînd să studieze izbucnirea și desfășurarea ei în sfera raționalului. Inutil de menționat comportamentul anti-eroic al luptătorilor coloniști, ridiculizați sau caricaturizați în multe producții literare ***(Rip Van Winkle, Ruda mea, maiorul Molineux, Dimineață de aprilie etc.)*** și cinematografice ***(Revoluția)***. Exemplul cel mai convingător rămîne unul dintre imnurile de revoltă, faimosul ***Yankee Doodle***, care speculează - bănuim, cu bună știință - porecla complet peiorativă („yankeul împiedicat" din titlu indică un flăcău dezorientat, cam nătărău, cu grave deficiențe de educație) dată de britanici „oponenților" lor doritori de libertate. Absolut neașteptat, împotriva oricărei logici (europene), aceștia din urmă au transformat metafora minimalizatoare în stindardul luptei naționale, identificîndu-se - fără complexe - cu ea. Ironie, naivitate sau ostentație rudimentară? Probabil, cîte un pic din fiecare. Dar, înaintea tuturor, bizarerie și exotism. O atitudine anti-tradițională, pentru care sofisticații ***gentlemen*** englezi nu erau pregătiți. Zîmbetul lor fin, vag arogant, de club londonez, a rămas fără îndoială suspendat într-o crispare incomodă, atunci cînd vor fi auzit cuvintele noului cîntec revoluționar.

„America modernă reprezintă, în bună măsură, o fenomenalitate preponderent contradictorie, un conglomerat de paradoxuri și curiozități."

America modernă reprezintă, în bună măsură, o fenomenalitate preponderent contadictorie, un conglomerat de paradoxuri și curiozități. Venerabilul ***cowboy*** vestic are structură duală, antagonică și, de aceea, se manifestă tipologic în registru romantic. Pe de o parte, el ilustrează voluptatea neîngrădirii sociale, juridice, psihologice ori morale - ideal etnogenetic american -, revoltîndu-se împotriva constrîngerilor de orice fel (chiar și a granițelor spațiale: un ***westman*** se „dezintegrează" simbolic în imensitatea deșertică a Vestului Sălbatic), iar, pe de alta, ipostaza lui cea mai plauzibilă rămîne aceea de erou civilizator. Individul călare, ascuns sub pălăria cu boruri largi, ***întemeiază*** și ***construiește***. Fără el, civilizarea sălbăticiei, „descălecarea" (europeană) practic nu există.

Tot americanii sînt cei care își extind locuirea în spațiu, violent - aproape în sens heideggerian -, expropriind alte națiuni (Mexicul) de teritoriile lor tradiționale. Mai apoi însă - fapt unic în istoria mondială - plătesc bani grei pentru ele (din proprie inițiativă), considerînd tîrgul încheiat. Își împușcă frecvent președinții, exponenții instituției pe care, în alt plan, o respectă cel mai mult. I-au exterminat pe indigenii Lumii Noi („pieile roșii"), păstrînd cîteva exemplare taciturne, în rezervații cu funcționalitate mnemotehnică (aici, omul modern poate respira, prezumtiv, aerul patriarhalității), și i-au obligat să-și conserve tradițiile într-un mod intens, aproape patetic. În sfîrșit, au inventat liberalismul cel mai bine articulat din întreaga istorie a omenirii, ajungînd să-l susțină - paradoxal - prin forță și (ironic) printr-o atitudine, măcar psihologic vorbind, de autocrație ***(political correctness)***. Au creat, cum ar veni, o așa-zisă ***dictatură a democrației***. În postură de campioni ai singularității, s-au jucat cu exotismul și bizareria pînă cînd le-au transformat în principii existențiale. Notabil rămîne faptul că, tocmai din acest motiv, au devenit neobișnuit de interesanți. ■

CU OCHII PE HARTĂ

Pînza de păianjen

Tiberiu BRĂILEAN

În istoria economiei, fiecare revoluție industrială a avut ca impuls inițial determinant o străpungere tehnologică de anvergură, o inovație care a revoluționat întregul mod de viață și de care se leagă cîte un nume mare. Ceea ce au reprezentat cîndva James Watt și mașina sa cu aburi sau Thomas Edison și electricitatea reprezintă acum Bill Gates și Internetul.

Dar noua eră, sau noua economie - cum i se spune -, nu înseamnă numai o nouă tehnologie, ci o schimbare fundamentală a modului nostru de a produce și a consuma, de a trăi, pînă la urmă. Introducerea căilor ferate la sfîrșitul sec. XVIII în Anglia a produs o creștere semnificativă a avuției, populația a crescut și a devenit mai bogată, Anglia trecînd de la ritmuri de creștere economică de 0,5% la 2% pe an. În mod similar, primele centrale electrice apărute la sfîrșitul sec. XIX au adus economia americană la ritmuri de creștere de peste 4% pe an. Ei bine, astăzi, Internetul produce creșteri economice și mai spectaculoase, definite de unii drept cea de-a treia revoluție industrială.

Acest fenomen nu poate fi separat, desigur, de spiritul anilor '60, de epoca New Age, care cultiva un individualism exacerbat, refuzul prejudecăților și al cadrelor clasice, predeterminate, dorința de „evadare din turmă", de eliberare din menghina unor constrîngeri mentale, morale, religioase, a unor tradiționalisme și ritualuri, uneori fără fond, sau de sub dominația consumului de masă. Este vorba, deci, despre slujirea unor noi valori și despre formarea unor noi mentalități.

A utiliza, însă, sintagma „o nouă economie" mi se pare forțat, pentru că fundamentele, structurile economice, politice, juridice, culturale, spirituale și sociale ale capitalismului nu s-au schimbat; avem de-a face numai cu o schimbare de mecanisme, cu constituirea unor noi rețele care irigă ansamblul economiei mondiale. Economia Internet nu mai presupune un centru, ci se aseamănă, mai curînd, unei pînze de păianjen, unei matrici ce are centrul pretutindeni și marginile nicăieri, o rețea interactivă ce crește pe măsura apariției tot mai multor utilizatori. Prin urmare, nu asistăm la schimbări în natura sistemului capitalist, ci la o schimbare de mecanisme, fluxuri și dimensiuni; capitalismul devine un sistem global. Ordinatorul constituie principalul instrument al globalizării. El este păianjenul care țese pînza.

Totuși, și acest determinism tehnologic mi se pare puțin forțat, excesiv. Aceste invenții capitale, aceste străpungeri tehnologice, cum le-am numit, nu vin de nicăieri, nu sînt un rezultat al hazardului. Nimic nu este întîmplător, nu? Însuși cuvîntul „întîmplare", etimologic, vine de la „in templo", semnificînd ceea ce se „întîmpla" în Templu, ca manifestare a grației divine. Prin urmare, și această nouă bulversare a ordinii lucrurilor face parte dintr-un plan divin-uman, ce presupune o schimbare de traiectorie în viața oamenilor, declanșarea unei noi mișcări de lungă durată, care poate conduce chiar la crearea de lumi alternative, virtuale, după un model arhetipal al Conștiinței n-dimensionale.

Într-adevăr, totul pare să se schimbe în jurul nostru: contextul economic, datele politice, parametrii ecologici, valorile sociale, criteriile culturale și atitudinile individuale. Începe o eră nouă, ale cărei caracteristici de bază sînt date de noile tehnologii ale informației, ale viului, de comunicații, care permit transportul instantaneu de date imateriale, rețele electronice, al căror principal produs de sinteză este Internetul. Acesta permite o impulsionare și o intensificare a schimburilor fără precedent. Se estimează ca, pînă în 2003, numărul utilizatorilor săi să crească la cca 500 milioane. O uriașă piață a imaginilor, informațiilor, jocurilor, o mare galerie comercială pe care se vor înfrunta marile firme ale viitorului. Comerțul electronic se va ridica la valori estimative de 40 mld. $ în anul 2000 și la peste 80 mld. în 2002.

Bursa a devenit instituția cheie a lumii aur în Eldorado. Prețurile explodează. Există firme ale căror acțiuni au crescut anul trecut de peste 100 de ori. După 1992, valoarea acțiunilor American On Line a crescut de 800 de ori... Deținătorii lor, ca și cei ai acțiunilor celorlalți patru mari ai Internetului (Yahoo, Amazon, At Home și e Bay) s-au trezit multimilionari peste noapte. Indicele Nasdaq a crescut în 1999 cu 85,6%, iar pentru anul 2000, cu tot reculul înregistrat în martie, se prevede o creștere de 20%.

Pare un miraj, nu-i așa?, o fata morgana, să te îmbogățești practic fără nici un efort. Însă un boom economic și o febră similare cuprinseseră populația și în deceniul 20 și am văzut ce s-a întîmplat la sfîrșitul său. Spectrul crahului din 1929 planează și acum și face ca prosperitatea noii economii să pară fragilă și riscul de faliment ridicat. Se estimează că doar 25% dintre firmele din galaxia Internet vor supraviețui pe termen mediu. Dar orice mare realizare implică o mare doză de risc. Și în economie revoluțiile își mănîncă copiii, odată cu economiile populației. E drept că acestea din urmă pot uneori să fie înghițite și fără nici o (r)evoluție. Aceasta ar fi, dacă vreți, varianta românească a noii economii... ■

CUTIA DE REZONANȚĂ

O falsă alternativă: omul sau partidul?

Ștefan Augustin DOINAȘ

Desfășurarea alegerilor locale, îndeosebi pentru postul de primar, pare să dea un răspuns elocvent la întrebarea: „Cine a fost votat: omul sau partidul?". La București, ascensiunea fulgerătoare a candidatului PD, Traian Băsescu, care - intrat ultimul în competiție - a reușit să obțină un „scor" surprinzător, e plină de semnificații. Acest fapt confirmă diagnosticul extrem de sever al unui confrate gazetar, care denunța fenomenul cel mai regretabil al ultimilor ani ca fiind „disoluția autorității" și care releva faptul că, atunci cînd se află în fața unui om energic, plin de inițiativă și elan, dovedind forță de decizie și spirit practic, electoratul nostru reacționează pozitiv.

Aici trebuie căutată - cred eu - și explicația faptului că unii lideri politici, înzestrați cu anumite calități incontestabile sau beneficiind de un prestigiu (dobîndit pe bună dreptate sau nu), trag după ei, în sus, partidele din care fac parte. Ce ar fi PDSR fără șeful său, Ion Iliescu, a cărui „zestre" politică (creată înainte și imediat după Revoluția din 1989) rezistă încă erodării? „Om providențial" - cum încă îl socotesc unii -, Ion Iliescu are o platoșă de pe care scandalurile politice se scurg ca apa de pe penele gîștei, lăsîndu-l să strălucească mai departe în mitica-i glorioIă. Ce ar rămîne din PRM în lipsa lui C.V. Tudor, a cărui inimitabilă prestație - oricît de funambulescă - gîdilă complexul naționalist românesc? Aceeași întrebare - deloc retorică - se poate formula și în cazul ApR și al liderului său - pe care mulți îl socotesc deosebit de... charismatic - Teodor Meleșcanu. Este limpede că alegătorii din București au fost cuceriți de siguranța de sine a actualului ministru al transporturilor și că voturile recoltate de Traian Băsescu nu se datorează nicidecum popularității Partidului Democrat. Întrebarea este dacă putem înregistra o schimbare de mentalitate în electoratul nostru, în sensul unei mai sporite prețuiri a „omului de ispravă", a politicianului capabil și onest, decît a unei platforme de partid, oricare ar fi aceasta? Să se fi „copt" oare în mintea alegătorilor ideea că o listă uninominală de candidați, de reale personalități, este de preferat unei „liste de partid", unde figurează, de-a valma, nume nu întotdeauna recomandabile? Mă tem că o asemenea concluzie ar fi prematură și că - deocamdată cel puțin - opțiunea „omul sau partidul?" este o falsă alternativă. Iată argumentele mele în sprijinul acestei rezerve.

„Capetele luminate" și „conștiințele curate" din orice partid actual nu sînt încă în stare să elimine toate „uscăturile" pădurii proprii, pentru că - în teritoriu, acolo unde se decide soarta alegerilor - „capetele pătrate" și „mîinile murdare" beneficiază de o clientelă care le asigură popularitatea. Care partid este dispus să renunțe la un asemenea avantaj electoral? A trecut vremea Românului sărac și invidios, care a intrat în legendă prin exclamația „Să moară capra vecinului!". Românul de astăzi, șmecher și profitor, gîndește altfel: „Hai să mulgem și noi capra vecinului!". În virtutea acestui deziderat, partidele noastre nu mai au electorat propriu-zis, sensibil la un „program" și la o „doctrină", ci doar clientelă electorală, care-și dă votul celor ce îi susțin interesele. În aceste condiții, este mult mai profitabil ca o formațiune politică să se solidarizeze cu cei care-i aduc voturi sau foloase materiale, decît să procedeze la un ecarisaj intern. A se vedea cazul PDSR, partid care s-a mobilizat în jurul deputatului său Bivolaru, oricît de compromis și de compromițător era acesta. Cutare parlamentar care - în sine - nu este decît un terchea-berchea, cu figură de macho mexican, se prezintă totuși ca vicepreședinte de partid: el are nevoie de partid pentru a părea în continuare ceea ce nu este; dar și partidul are nevoie de el, pentru că în spatele lui se află (să zicem) forța electorală a unui întreg sindicat...

Mă întreb în ce măsură „morala" lecției din Capitală poate fi extinsă și asupra altor orașe. Succesele repurtate de un Ciuhandu la Timișoara, de un Funar la Cluj, de un Simirad la Iași, de un Ghișe la Brașov, de un Radu Mazăre la Constanța ar confirma faptul că s-a votat omul, nu partidul. Dar alegerea consilierilor locali demostrează contrariul. Și atunci? Repet: alternativa „omul sau partidul?" mi se pare o falsă alternativă. ■

❖ PULS ❖ PULS ❖ PULS ❖ PULS ❖ PULS ❖ PULS ❖ PULS ❖ PULS ❖ PULS ❖ PULS ❖ PULS ❖ PULS ❖ PULS

Sporturi extreme la țară

Se întîmplă iarăși, stimați cititori. Eram la noi în birou și tocmai ne pregăteam să biciuim tastatura computerelor cu buricele degetelor, ca să atacăm în cîteva articolașe virulente gravele probleme care se petrec la noi în tîrg, în giudeț dar și în țară, cînd în birou intră Archibald Tănase (cetățeanul nostru obișnuit de serviciu), fără să aibă vreo treabă precisă și cu foarte mult chef de vorbă. L-am luat noi cu binișorul, i-am zis și bancul ăla cu „pe mine mă cheamă Gică, pe tine cine te-a chemat", da' nimic n-a funcționat: n-am reușit de nici o culoare să scăpăm de el. A vrut neapărat să povestească o chestie care i s-a întîmplat dumnealui și pînă nu l-am lăsat s-o istorisească n-am scăpat de el. Să-i dăm cuvîntul: „Ce se întîmplă, stimați cititori? Trebuie pentru ca să recunoaștem că tînăra generație, fie că locuiește la oraș, fie că stă la țară, se află clar sub influența modelor impuse de televiziuni. Una dintre ele este aia cu sporturile extreme: cum ar fi săritul cu parașuta de pe clădiri și o deschizi doar în ultimul moment ori aruncarea de pe poduri și viaducte cu coarda elastică. Adolescenții de la țară n-au însă de unde să facă rost de parale pentru coardă elastică ori pentru parașută. Asta însă nu-i împiedică să practice sporturi extreme doar cu mijloacele locale, dacă sînt inventivi. Spre exemplu, zilele trecute, cînd am fost la țară cu mașina, într-o comună de pe lîngă Iași, pe drumul național, fix după o curbă fără vizibililtate, erau patru tineri care jucau tenis cu piciorul exact pe mijlocul drumului. Faza e că pe la țară și persoane mai mature pratică sporturi extreme. De exemplu, cumnată-miu Horațiu, care-i trecut binișor de 35 de ani, obișnuiește să meargă cu bicicleta noaptea, fără far ori vreo altă lumină, pe șosea, fiind beat mut". Așa o fi. Adevărul e că ni s-a confirmat încă o dată, dacă mai era nevoie, că veșnicia s-a născut la sat.

O ÎNTREBARE CU ADRESĂ PRECISĂ

Fără acordul beneficiarilor?

Domnule director al Romgaz,

Locatarii scării C a blocului L1, din str. Vasile Lupu nr. 91, Iași, vă aducem la cunoștință următoarele:

- gazul metan a fost oprit luni, 12.06.2000, ca urmare a anunțului de revie la instalația de distribuire în apartamente. După revizie, gazul a rămas închis, fără să se discute cu administratorul asociației de locatari și fără să se încheie un document în care să se arate motivele închiderii gazului;

- echipa care a efectuat verificarea a lăsat unui locatar trei numere de telefon (094/512214 - Achelăriței; 276387 - Diaconu; 277271 - Dîrdaru) la care putem apela pentru redeschiderea gazului. Spre surprinderea noastră, cînd am sunat, a treia zi, am aflat că acestea sînt firme comerciale, care pot înlocui rețeaua de distribuție a gazului și că trebuie să convenim cu ele prețul înlocuirii conductelor;

- am sunat la ROMGAZ, dar dispecerul dvs. ne-a spus aproape același lucru; că sînt pierderi de gaz și că rețeaua trebuie înlocuită de aceste firme, pe cheltuiala locatarilor.

Domnule director, procedura aplicată de oamenii dumneavoastră nu este corectă. Dacă sînt pierderi, să ni se arate unde sînt acestea, care este mărimea lor, actul prin care s-a făcut constatarea. Dacă nu se pot remedia local și se consideră că instalația trebuie înlocuită din cauza uzurii fizice, atunci trebuie să luăm o hotărîre în comun, clară și cinstită, nu așa cum s-a procedat, lăsîndu-ne pe mîna unor firme pe care dvs. vreți să le ajutați.

Dumneavoastră ați ales soluția care vă convine, ați închis gazul fără să vă gîndiți că oamenii nu au cu ce să-și prepare hrana (în scară sînt bătrîni și nouă copii cu vîrste cuprinse între 1 an și 9 ani). Considerăm un abuz faptul că ROMGAZ face publicitate unor firme și obligă locatarii să negocieze cu acestea înlocuirea conductelor, fără ca locatarii să fi fost înștiințați.

În consecință, domnule director, vă rugăm să dispuneți montarea contorului și redeschiderea gazului la scara noastră. În caz contrar, ne vedem siliți să vă acționăm în justiție.

Locatari: parter: fam. Rugină; Ivanov; Dumitra
etaj I: fam. Ciripan; Ruxăndescu; Zamfir
etaj II: fam. Mihăileasa; Popa (și-a montat centrală proprie); Enache
etaj III: fam. Bucșă; Sămăreanu; Ciubotaru
etaj IV: fam. Botezatu; Amăriuței; Nicoară

APEL

Spre creștinească folosire

Ctitorită în 1804, de breasla medicilor și farmaciștilor, biserica „Sfîntul Pantelimon" din Iași, strada Sfîntul Pantelimon nr. 6, vis-a-vis de Sinagogă, a fost redată Asociației Medicilor și Farmaciștilor Ortodocși din România - AMFOR, pentru consolidare, restaurare, pictare și creștinească folosire.

AMFOR roagă pe toți cei care lucrează în domeniul sănătății, pe pacienți și cetățenii binevoitori să contribuie, din puținul lor, cu bani - în lei și valută - ori cu materiale pentru construcție.

În acest scop, a fost deschis, la Sucursala „Al.I. Cuza", de pe bulevardul Ștefan cel Mare și Sfînt nr. 8, Iași, a Băncii Comerciale Române, contul 25.11.1-13.81.1./ROL. Donatorii se mai pot adresa la Cabinetul medical „Sfinții Apostoli Petru și Pavel" (lîngă magazinul „Materna"), asistentei Zorina Bolea, precum și la Cabinetul Stomatologic „Sfîntul Pantelimon" (în curtea Mitropoliei), tehnicianului radiolog Gelu Ștefan (de luni pînă vineri, între orele 9,00-17,00). Se eliberează chitanță.

Materialele pentru construcție se pot oferi direct la Biserica „Sfîntul Pantelimon", din strada cu același nume, nr. 6, Iași.

Pentru toți donatorii - cititori, binevoitori sau miluitori - se fac rugăciuni de sănătate, Sfîntul Pantelimon - doctor fără de arginți - avînd mare har. Vă mulțumim!

DIN TELEFOANELE ȘI AUDIENȚELE ZILEI

Alocația de solidaritate

■ *Hristache Mistreanu, str. Buridava nr. 12 - Iași:* „S-a scris în «Monitorul» din 25 mai că 80 de familii au fost ajutate dintr-un fond al Ministerului Muncii - fond de solidaritate - special constituit pentru persoane care au un venit de sub 350.000 lei. Deoarece nu am reușit să cumpăr în acea zi «Monitorul», vă rog să-mi explicați unde să mă duc și ce să fac".

Reproducem, pentru dumneavoastră, un fragment din articolul respectiv, cu informațiile de care aveți nevoie: „Alocația de solidaritate se acordă familiilor aflate în dificultate, din Fondul de Solidaritate gestionat de Ministerul Muncii și Protecției Sociale. Pentru a beneficia de acest ajutor, venitul unui membru de familie trebuie să fie mai mic decît o jumătate din salariul minim pe economie, adică mai mic de 350.000 lei. Practic, alocația de solidaritate întregește venitul familiei, astfel încît fiecare membru să aibă 350.000 lei pe lună. Solicitanții trebuie să depună o cerere și adeverințe de venit la Biroul de Asigurări Sociale din cadrul Direcției Muncii și Protecției Sociale (lîngă Primărie). Se efectuează o anchetă socială de către specialiști, după care, dacă sînt toate condițiile îndeplinite, se acordă alocația de solidaritate".

Muzică, „într-o veselie"...

■ *Filareta Atudosiei, b-dul Ștefan cel Mare nr. 4 - Iași:* „De cîteva zile, s-a deschis terasa ce aparține restaurantului «Miorița»; toate bune și frumoase, dar s-avem muzică, de dimineața pînă seara, e prea mult. Nu putem sta cu geamurile deschise, în zilele astea caniculare, pentru că muzica, la această terasă, răsună într-o veselie. Poate vreau să plîng, poate vreau să dorm - nu se poate, răsună stația aia cît e ziua de lungă. Eu pot să înțeleg că e plăcut să asculți muzică pe o terasă acum, cînd căldura ne alungă spre locuri răcoroase, dar noi, locatarii din apropiere, avem limite de suportabilitate, ca oricare cetățean din acest oraș. Muzica e frumoasă și cu mai puțini decibeli, și atunci e bine pentru toți. Sper ca rîndurile mele să-i sensibilizeze pe cei care iau decizii la terasa «Miorița», spre binele tuturor".

„Liniștea" cea de toate zilele

■ *Asociația de locatari a „Federalcoop" Iași, str. Sf. Lazăr nr. 39-41, președinte Ioan Chirița:* „Sîntem nevoiți să apelăm la amabilitatea dvs. pentru a ne sprijini în rezolvarea unui caz. Este vorba despre zgomotul infernal produs cinci nopți pe săptămînă, pînă la orele 4 dimineața, de către discoteca de la Sala Sporturilor, care ne macină nervii și sănătatea, începînd de la copii și continuînd cu vîrstnici, bolnavi și alte categorii de persoane ce au nevoie de odihnă".

Deoarece o copie după sesizarea dvs. a fost trimisă și la Agenția de Protecție a Mediului, ne-am adresat domnului Eugen Sandu, inspector șef, care ne-a răspuns: „Sînt convins că oamenii au dreptate, dar acest lucru va trebui dovedit prin niște determinări metrice, atît la limita obiectivului cît și în apartamente. În acest caz, vom lua legătura și cu Direcția de Sănătate Publică, deoarece problema nu este numai a noastră, ține de mai mulți factori, cu care vom colabora pentru verificări și soluționarea problemei".

Rodica BÂRZU, Aurel OANCEA

CE NE MAI DOARE

Experiment continuu în intersecția „Bucegi"?

Anunțată cu surle și trîmbițe în presa locală, modificarea circulației în intersecția „Bucegi" - prin darea în folosință a noii artere cu patru benzi pe strada Stihii - se dovedește a fi un fiasco.

Cu toate că s-a promis semaforizarea concomitentă a acestei intersecții, la Iași semafoarele sînt privite ca o sperietoare de administrația locală.

Astfel, în loc să se producă o îmbunătățire a circulației prin zonă, asistăm la crearea unui haos organizat, datorită echivocului și arbitrariului care dictează în prezent.

Pe banii contribuabilor, se fac fel de fel de experiențe, una mai nereușită decît alta. Inițial, s-a șters cu vopsea neagră insula marcată pe b-dul Independenței, s-a mutat spre stînga insula triunghiulară de pe str. Sărărie (repectiv banda de penetrare în Independenței) și s-a dat drumul la circulație conform schiței, care era valabilă în cazul cînd se porneau simultan și semafoarele.

Conform celor declarate de edili în presă, oamenii au început să circule cu bună credință în toate direcțiile, fără a observa că, de fapt, reglementările instituite prin marcaje nu le permit (încă) așa ceva.

Evident că, imediat, „specialiștii" în marcaje și-au dat seama (?) că insula din Independenței nu trebuie deocamdată desființată și au refăcut-o, odată cu revopsirea săgeților de deviere de pe banda 3. Alba-neagra...

În consecință, nici pe str. Stihii nu s-a mai făcut marcajul permisiv pentru a accede spre Piață Eminescu, ci s-a marcat pe banda 1 și 2 săgeata de „obligatoriu la dreapta" spre str. Sărărie, fără ca acest marcaj să fie dublat și de o semnalizare verticală identică.

Evident, în această situație, cele două benzi de coborîre pe str. Stihii au rămas inutile, deoarece din nici o direcție nu este permis accesul la vale pe noul traseu. Această porțiune nou asfaltată, ce a scos din buzunarul colectiv circa nouă sute de miloane de lei, poate fi transformată, pînă la instalarea semafoarelor, în orice: parcare, bazar, pistă de aterizare pentru porumbei, piață pentru rolleri etc.

Greșeli flagrante în tratarea problemelor de circulație în municipiul Iași sînt cu zecile: semnalizarea neconformă cu prevederile STAS-ului, amplasarea incorectă a indicatoarelor, marcaje greșite și incomplete etc. Aceste realități sînt inadmisibile într-un oraș unde avem o renumită facultate de drumuri, unde există biblioteci tehnice și adevărați specialiști.

Vorba veche: dacă nu știi - te învățăm, dacă nu poți - te ajutăm, dacă nu vrei...

Gabriel MIHĂILĂ, membru A.C.R.

TIMP LIBER

Sărbătoarea Muzicii

Centrul Cultural Francez, în colaborare cu Primăria Iași, Filarmonica Moldova, Teatrul Național „V. Alecsandri", Comunitatea Italiană din România și Complexul Muzeal Modova organizează, în perioada 20-23 iunie, „Sărbătoarea Muzicii". Din program:

Miercuri, 21 iunie, ora 19.00 (sala TVR) - recital de jazz - Briegel Bros Band și Romeo Cosma Grup

Joi, 22 iunie, ora 17.00 (Palatul Culturii) - corala Allegria și grupul folcloric Carpani e Zuffi; ora 18.30 (Teatrul Național) - Fanfara din Dagîța

Vineri, 23 iunie, ora 18.00 (Filarmonica Moldova) - corul Animus, Michel Sadanowsky și Orchestra Universității de Arte „G. Enescu", dirijor Florian Simion; ora 21.30 (Terasa Corso) - A.N.I & Bakeluba

Tîrgul „Cucuteni - 5000"

În perioada 23-25 iunie 2000 se va desfășura în Parcul Copou cea de-a XVIII-a ediție a Tîrgului de ceramică tradițională „Cucuteni - 5000". La ediția din acest an a tîrgului și-au anunțat participarea meșteri olari din cele mai reprezentative centre de ceramică ale țării precum și din Republica Moldova.

Vernisaj la Cupola

Astăzi, de la ora 17.00, la Galeria Cupola va avea loc vernisajul expoziției de artă decorativă „Trăiri regăsite", a pictoriței Mariana Gheorghiu.

Sărbătoarea muzicii italiene

Joi, 22 iunie, ora 16.00, la sala „H. Coandă" (Palatul Culturii), în cadrul Festivalului Minorității Italiene, va avea loc spectacolul Sărbătoarea Muzicii Italiene. Participă corala „Allegria" a Comunității italiene din Iași; Riccardo Nori - tenor la Opera Română din Iași; Alberta Forgiarini - violoncel, grupul folcloric „Carpani e Zuffi" și actrița italiană Anna Andreotti.

Programul cinematografelor 16.06 - 22.06.2000

VICTORIA

„Erin Brockovich"

Producție SUA, 2000, dramă inspirată dintr-un caz real. Cu: Julia Roberts, Albert Finney, Peter Coyote. Premieră. Tarife: 7.000 lei (orele 9); 12.000 lei (orele 11,15; 13,30; 15,45; 18; 20,15).

REPUBLICA

„Infernul"

Producție SUA, 1999, thriller. Cu Jean-Claude Van Damme. Orele 9; 13; 15; 17.

„Înscenarea"

Producție SUA, 1997, comedie. Cu: Robert De Niro, Dustin Hoffman, Woody Harrelson. Ora 19,00. Tarife: 7.000 lei (ora 9); 12.000 lei (stal); 17.000 lei (lojă, balcon)

COPOU

„Plăcintă americană"

Producție SUA, 1999, comedie. Cu: Jason Biggs, Chris Klain, Tara Reid. Orele 9; 11; 13; 15; 17.

„Instinct"

Producție SUA, 1999, thriller psihologic. Cu: Anthony Hopkins, Cuba Gooding Jr., Donnald Sutherland, Maura Tierney. Ora 19,00. Tarife: 12.000 lei (vineri, sîmbătă, duminică, marți, miercuri, joi); 10.000 lei (luni).

DACIA

„Bean - o comedie dezastru"

Producție Anglia, 1997, comedie. Cu: Rowan Atkinson. Sîmbătă și duminică, ora 10. Tarife: 6.000 lei (pentru 10% din locuri, bilete cu preț redus - 4.000 lei). Orele 13, 15, 17.

INTEGRAMA ZILEI

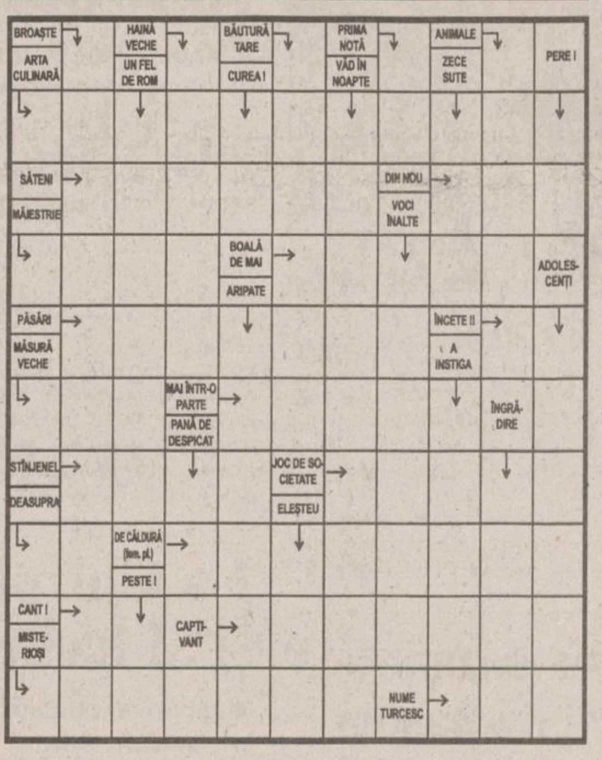

Soluția integramei din numărul precedent: D; S; B; E; B; NESTRĂMUTAT; LIRICI; ORE; SIPOT; LAN; N; CIP; CINIC; MACINAT; CAR; TA; ANALIZA; IE; AVARI; OB; TOPOR; RANI; NETED; PEREN.

HOROSCOP

Berbec 21 mart. - 20 apr. Jucați în tandem cu o persoană care încearcă să vă paraziteze, în timp ce dvs. v-ați propus același lucru în legătură cu ea. E greu de spus cine va fi mai cîștigat.

Taur 21 apr. - 20 mai. Ați intrat într-un con de umbră, dar asta vă priește, pentru că puteți acționa mai elaborat. Există tentația de a lua totul pe cont propriu, dar v-ar blestema colegii.

Gemeni 21 mai - 21 iun. Rezultatele vă satisfac, cu toate că s-ar fi putut sfîrși și mai bine, cu mai multă atenție. Nu întotdeauna aveți parte de ceea ce credeți că vi se cuvine, dar și alții pățesc la fel.

Rac 22 iun - 22 iul. Nu mai aveți suficient timp pentru a vă consolida poziția care este din ce în ce mai amenințată. Vor veni alții din urmă, cu alte argumente și alte atuuri și vă vor lăsa cu buza umflată.

Leu 23 iul - 22 aug. Tratați cu indiferență lucruri destul de importante, în orice caz, de care se leagă profesia dvs., chiar cariera. Aveți noroc, căci neglijențele v-ar putea costa mai mult.

Fecioara 23 aug - 22 sept. Nu dați cinstea pe rușine, aveți suficiente alte venituri pe care vă sprijiniți pentru a risca. Se vor ivi și alte ocazii și nu vă veți număra printre cei refuzați.

Balanța 23 sept - 22 oct. Evidențele sînt împotriva dvs., și cu toate acestea nu ați renunțat nici o clipă să convingeți pe alții de contrariu. Sînteți pus într-o situație extrem de delicată.

Scorpion 23 oct - 21 nov. Cheltuiți mai mult decît cîștigați și ați ajuns într-o vădită dificultate financiară. Va trebui să renunțați la mai multe plăceri ca să vă redresați cît de cît.

Săgetător 22 nov - 21 dec. Un necaz nu vine niciodată de unul singur, aveți pentru asta încă o dovadă. Ați fi preferat să ajungeți la această concluzie fără să o mai verificați pe pielea proprie.

Capricorn 22 dec - 19 ian. Vă place să vă jucați cu focul știind totuși că alții se vor pîrli în locul dvs. Nu vă place să puneți pariuri pentru că viitorul vi se pare o chestiune cu care nu te poți juca.

Vărsător 20 ian - 18 feb. Ați reușit să depășiți un moment dificil, însă memoria afectivă a rămas afectată. Este rîndul dvs. să faceți dovada eficacității, ați stat prea mult timp spectator.

Pești 19 feb - 20 mar. Firea duplicitară vă face să credeți și dvs. în propriile fabulații, încît sinceritatea nu mai este o confruntare cu sine, ci un exercițiu simplu de prestidigitație.

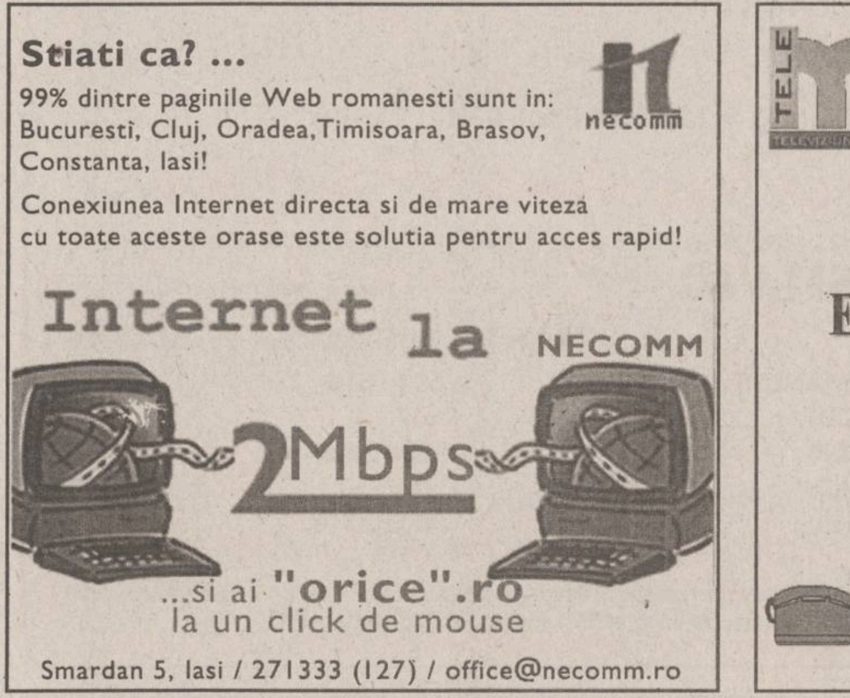

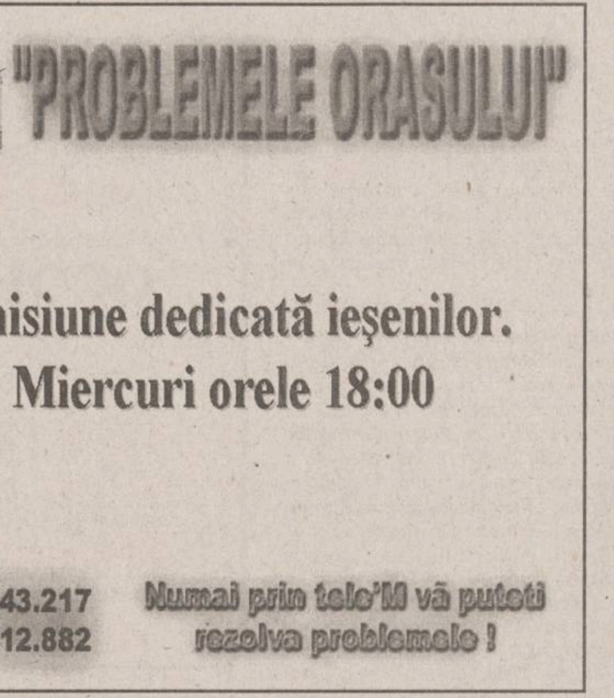

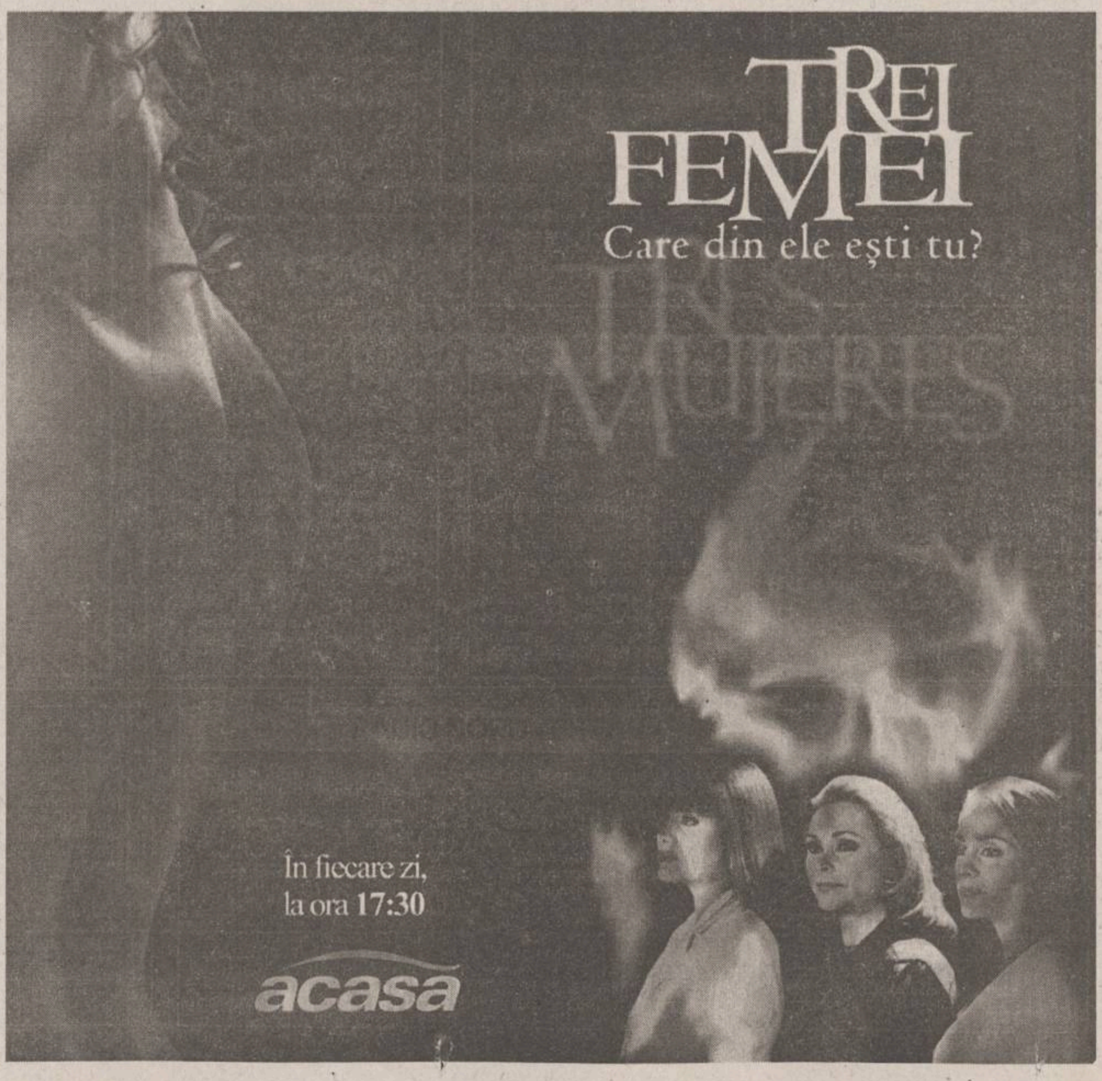

NOUTĂȚILE ZILEI

Un bulevard din Sofia se va numi „Mihai Eminescu“

Primăria din Sofia a decis să dea numele poetului Mihai Eminescu unei părți a unuia din bulevardele centrale ale capitalei bulgare. Primarul Sofiei, ***Stefan Sofianski***, a anunțat că această propunere va fi votată, luni, 26 iunie, în ședința Consiliului local. Propunerea a fost inițiată de ambasadorul României la Sofia, ***Constantin Grigorie.*** Proiectul prevede ca numele poetului Mihai Eminescu să fie purtat de o parte din bulevardul Sitneakovo, unde se află amplasat și sediul Ambasadei României. Primarul Sofianski a făcut acest anunț alaltăieri, în timpul întrevederii cu Patriarhul Bisericii Ortodoxe din România, Prea Fericitul Părinte Teoctist. Sofianski a declarat că decizia Primăriei din Sofia reprezintă un gest de curtoazie făcut Bucureștiului, unde unul din bulevardele centrale poartă numele poetului și revoluționarului bulgar Hristo Botev.

La Craiova a început debranșarea blocurilor de la rețeaua de gaz

Sucursala de Distribuție a Gazelor Craiova a debranșat 120 de blocuri de la rețeaua de gaze. Aproape 2.400 de familii vor rămîne fără gaze pînă cînd rău-platnicii vor începe să plătească din datorii. Pentru că apartamentele nu au contoare individuale, și abonații care și-au plătit întreținerea au fost debranșați. ***Ion Ciobanu,*** contabilul șef la „Distrigaz Sud“ a declarat că, după ce vor debranșa toate asociațiile rău-platnice, se va trece la debranșarea agenților economici cu datorii. Ciobanu a mai afirmat că nu va accepta nici un fel de amînare sau reeșalonare a plăților.

Pentru că a pierdut alegerile, fostul primar al unei comune din Constanța a dat foc Primăriei

Fostul primar al comunei Mereni, județul Constanța, nemulțumit că nu a reușit să cîștige un alt mandat, a dat foc ieri Primăriei. Polițiștii din comună afirmă că focul a fost stins de paznic și de cîțiva vecini. Șeful IJP Constanța, generalul Ion Cîrlig, a declarat că, după ce au efectuat primele investigații, polițiștii din comună au descoperit indicii că incendiatorii fac parte din anturajul fostului primar Anghelus Udrea. În turul doi al alegerilor locale, primăria Mereni a fost cîștigată de liberalul Gheorghe Chiriac. Udrea, candidat al UFD, a pierdut alegerile. El era cercetat în mai multe dosare penale.

Medicii cu doctorat pot lucra pînă la vîrsta de 70 de ani

Camera Deputaților a adoptat ieri o propunere legislativă inițiată de deputatul UDMR ***Francisc Baranyi***, conform căreia medicii care au doctoratul în medicină pot lucra pînă la vîrsta de 65 de ani femeile și 70 de ani bărbații. Propunerea legislativă modifică astfel un articol din Legea 74/1995 privind exercitarea profesiunii de medic. Deputatul și-a motivat inițiativa legislativă arătînd că pacienții nu ar trebui privați de experiența valoroasă, acumulată de un medic de-a lungul anilor, prin pensionarea „forțată“ la vîrsta legală de pensionare. De asemenea, Baranyi a declarat că prin acest proiect de lege medicii se pot pensiona mai tîrziu, dacă doresc acest lucru. Proiectul urmează să fie analizat și de Senat.

Polul social democrat se destramă înainte de înființare

■ *Traian Băsescu atacă dur PDSR, spunînd că este un partid perestroikist*

Victoria din București a dat curaj liderilor PD. Avînd ca vîrf de lance pe Traian Băsescu, democrații au pornit un asalt asupra PDSR, despre care au afirmat că nu este decît un partid „perestroikist“ cu care nu merită să facă alianțe. Mai mult, democrații vor să fure și electoratul PDSR, despre care au decis că este cel mai ușor de atras spre propria curte. Replica partidului lui Ion Iliescu nu a fost una pe măsură. Singurul care a ridicat mănușa aruncată de Băsescu a fost Adrian Năstase, care l-a avertizat pe proaspătul primar al Capitalei, asemenea unui băiat de cartier, că „oriunde se va deplasa în București“ se va găsi pe teritoriul PDSR.

Traian Băsescu pare să-și fi dat seama că, pînă la toamnă, principala sursă de voturi a PD nu poate fi decît PDSR

PD a pornit o aprigă campanie împotriva PDSR, partid pe care, la un moment dat, părea să-l curteze în perspectiva unei eventuale guvernări după alegerile din toamnă. Scăpat de grija campaniei pentru primăria Capitalei, vicepreședintele PD ***Traian Băsescu*** a declarat, ieri că, renunță la a fi „politicos“ și spune în sfîrșit ce avea „pe suflet“: partidul condus de Ion Iliescu nu este o formațiune social-democrată, ci una „perestroikistă“.

În aceste condiții, formarea ***„familiei social-democrate a PD și PDSR“*** este doar un ***„joc politic perfid“*** făcut de principalul partid de opoziție, care practică un ***„comunism coafat“,*** a mai spus Băsescu. El s-a întrebat retoric ce înțelegere se poate face cu PDSR atît timp cît, după alegerile locale, ***„în prim-planul“*** principalului partid de opoziție a reapărut de exemplu, ***Bebe Ivanovici***, cercetat pentru emiterea de certificate false de revoluționar.

Afirmațiile vicepreședintelui PD au fost susținute și de președintele partidului, Petre Roman, care a afirmat că PDSR este un partid ***„cu aplecare spre trecut“*** și a apreciat că tinerii sînt îngrijorați de posibilitatea revenirii la putere a PDSR. Declarațiile liderilor democrați lasă să se înțeleagă că ținta PD pentru viitoarea camoanie electorală va fi tocmai electoratul PDSR. ***„Misiunea PD este să convingem electoratul de centru-stînga să nu voteze PDSR, ci PD“***, a afirmat în acest sens, Băsescu. Făcînd o analiză a structurii voturilor obținute de cele două partide în parte, el a arătat că PD a obținut voturile persoanelor cu vîrsta între 18 și 45 de ani, în timp ce PDSR a fost votat „masiv“ de pensionari, ceea ce arată că Partidul Democrat este ***„pentru viitor“,*** în timp ce partidul lui Iliescu a primit un ***„vot pentru trecut“***. Actuala poziție a PD era însă de prevăzut după ce, înainte chiar de anunțarea rezultatelor pentru primăria Capitalei, Băsescu afirma că ***„o eventuală victorie ne va face să ne considerăm obligați la o consistentă dispută politică, directă, frontală, cu PDSR.“***

Liderii PD nu sînt prea convinși nici de poziția pe care PDSR o are în sondaje. Băsescu a apreciat că partidul lui Iliescu „s-a umflat“ ca un sportiv cu un an înaintea olimpiadei și acum „greșește“ că face guverne din umbră. **(Dan POPA)**

PDSR nu vrea încă război

Replica PDSR la atacurile dure ale lui Băsescu a fost una mai degrabă împăciuitoare. Liderii pricipalulul partid de opoziție au pus izbucnirea proaspătului primar al Capitalei pe seama euforiei de după anunțarea rezultatelor. Atitudinea PDSR este de înțeles dacă avem în vedere intenția acestui partid, anunțată cu surle și trîmbițe, de a guverna din toamnă din interiorul unui „pol social-democrat“ din care ar mai trebui să facă parte chiar PD, alături de ApR. Singurul care a luat o poziție mai agresivă față de liderii PD a fost prim-vicepreședintele PDSR, Adrian Năstase. Acesta l-a avertizat pe Băsescu că „oriunde se va deplasa în București“ se va găsi pe teritoriul unuia dintre primarii de sector ai PDSR și că „Bucureștiul nu va fi o țară în care noul primar să se plimbe și să fluiere cum dorește“. După părerea lui Năstase, declarațiile critice la adresa PDSR ale liderilor PD reprezintă de fapt „o chestiune de tatonare“ întrucît aceștia nu știu cum va acționa în viitor și că atacurile „țin de exercițiile de culturism“.

Va fi debarcat Diaconescu?

■ *în PNȚCD s-a creat un curent de opinie în favoarea forțării retragerii actualului lider*

Cel puțin cinci lideri ai PNȚCD, din care unii sînt membri ai Biroului Național de Conducere, intenționează să se întîlnească astăzi cu președintele Ion Diaconescu, pentru a-i sugera necesitatea retragerii din funcție, cu ocazia Comitetului de Conducere convocat sîmbătă. Motivul acestei cereri îl constituie rezultatele slabe obținute de partid în alegerile locale, au declarat ieri, pentru Agenția „Mediafax“, surse din PNȚCD.

Curentul în favoarea schimbării imaginii PNȚCD, prin retragerea președintelui Diaconescu, are rădăcini în multe filiale, iar ideea este împărtășită, neoficial, de către mulți tineri parlamentari țărăniști, au arătat aceleași surse. În opinia acestora, întrunirea Comitetului de Conducere, la sfîrșitul săptămînii, reprezintă unica șansă de a salva PNȚCD de la un dezastru total în alegerile parlamentare din toamnă. Retragerea din funcție a președintelui partidului ridică o serie de probleme procedurale întrucît statutul prevede ocuparea acestei funcții pentru o perioadă de timp limitată de către prim-vicepreședinte, iar, în opinia multora, propulsarea lui ***Ioan Mureșan „nu reprezintă o soluție“.*** Lui Mureșan i se pot reproșa multe în calitate de șef al campaniei electorale la nivel național, au precizat sursele țărăniste. În consecință, grupul caută o cale procedurală care să permită accesul în această funcție al unei persoane credibile și fără deficit de imagine. Comitetul de Conducere al PNȚCD se va desfășura la Snagov, iar lucrările vor avea loc fără accesul presei.

În replică la aceste informații neoficiale, Diaconescu a declarat aseară, pentru „Info Pro“, că nu a luat în calcul retragerea sa de la conducerea partidului pînă la Congres, iar zvonurile pe această temă sînt lansate de „oameni care bagă strîmbe“. **(M.P)**

Năstase îl critică pe Oprescu

■ el consideră că, pentru turul doi al alegerilor, Oprescu trebuia să umble cu sigla PDSR și să se identifice cu votul politic al partidului

Prim-vicepreședintele PDSR, ***Adrian Năstase,*** a apreciat ieri că, după primul tur de scrutin, echipa de campanie a lui ***Sorin Oprescu*** trebuia să-și adapteze strategia în sensul identificării imaginii acestuia cu partidul. Năstase a arătat că în primul tur de scrutin Sorin Oprescu a avut o strategie corectă, promovîndu-și o imagine ușor detașată de partid care încerca să preia și o parte din voturile non-PDSR. El consideră că, pentru cel de-al doilea tur de scrutin, Oprescu trebuia să ***„umble cu sigla PDSR și să se identifice cu votul politic al PDSR“. „Din păcate, acest lucru nu s-a realizat foarte rapid, echipa de strategie fiind prinsă în inerție“***, a spus Năstase. El a spus că rezultatele alegerilor din București au arătat un vot masiv pro-PDSR, însă ***„Sorin Oprescu, din păcate, nu a putut concentra în întregime votul politic exprimat pentru PDSR“***. ■

Televiziunea publică a fost sancționată de CNA

■ motivul l-a constituit o intervenție inoportună a lui Alexandru Mironov, reprezentantul PDSR în CA al TVR

Societatea Română de Televiziune (SRTV) a fost sancționată ieri de către Consiliul Național al Audiovizualului (CNA), cu observație publică, pentru situația creată de ***Alexandru Mironov*** prin intervenția în ediția din 15 iunie a emisiunii „Punct ochit“. ***„Alexandru Mironov a citit pe post comunicate ale PDSR în afara spațiului dedicat campaniei electorale, și chiar realizatorul emisiunii, Răzvan Dumitrescu, a recunoscut în final că, prin declarațiile din program, a fost încălcată legea“***, au justificat membrii CNA. Decizia Consiliului vine ca o atenționare a televiziunii publice pentru stabilirea unor norme clare de intervenție pe post a unui membru al Consiliului de Administrație al Televiziunii. ***„Pentru persoanele care intrau pe post existau, înainte de 1989, legitimații speciale“***, a spus Cristina Ciucă. Comitetul Director al SRTV a decis, vineri, suspendarea apariției pe post a lui Mironov. ***„Deși s-a promis echilibru politic în emisiune, acesta nu s-a respectat. După două ediții cu reprezentați ai actualei puteri am considerat că este normal să intervin în emisiune, unde am citit un comunicat al PDSR“***, și-a motivat gestul Mironov. ■

Alexandru Mironov

La Chirpăr - Sibiu se va ține și al treilea tur de scrutin

■ cei doi candidați la primărie au obținut egalitate perfectă de voturi

În localitatea Chirpăr din județul Sibiu, alegerile vor fi reluate deoarece ambii candidați pentru fotoliul de primar au obținut același număr de voturi. Atît candidatul APR, ***Nicolae Scutea,*** cît și cel al PUNR, ***Ioan Sava,*** au fost votați de cîte 342 de persoane. Potrivit legii, aceasta este singura posibilitate pentru a avea loc și al treilea tur de scrutin, adică egalitate perfectă a numărului de voturi. Pentru a se încerca o departajare, membrii biroului electoral au numărat de cîteva ori, separat, voturile, la cererile repetate ale celor doi candidați. ■

Avionul lui Li Peng a devastat aeroportul din Dubrovnik

■ 600 de metri pătrați din pista aeroportului au fost avariați
■ pagubele au fost estimate la circa 2.200 de dolari ■

Pista de pe aeroportul din Dubrovnik, din sudul Croației, a fost avariată, luni, pe o suprafață de 600 de metri pătrați, de avionul care îl transporta pe omul numărul doi în ierarhia statului chinez, ***Li Peng*** **(foto)**, au anunțat autoritățile aeroportuare, citate de AFP.

Propulsorul reactorului exterior din stînga al Boeing-ului 747-400 a ridicat stratul protector aflat la marginea pistei în momentul decolării avionului, care s-a produs la ora locală 09.55 (07.55 GMT), a declarat, într-un comunicat, directorul aeroportului.

Televiziunea croată a prezentat imagini cu fragmente din pistă zburînd în toate direcțiile în momentul decolării avionului. Televiziunea a precizat că acesta a fost cel mai mare aparat care a decolat vreodată de pe aeroportul din Dubrovnik, iar acesta nu era echipat pentru avioane de o asemenea capacitate.

Aeroportul, care a rămas închis pînă la 12.30 (10.30 GMT), pentru a se putea degaja rămășițele căzute pe pistă, nu a cunoscut nici o perturbare de trafic întrucît nici o cursă nu era programată în această perioadă.

Pagubele au fost estimate la 18.000 de kuna (circa 2.200 de dolari).

Aparatul și-a urmat drumul către Bratislava, unde Li Peng își continuă turneul în Europa după o vizită de cinci zile în Croația. ■

SUA și Rusia dezmint că vor să-l scoată basma curată pe Miloșevici

Statele Unite și Rusia au dezmințit, luni, că ar căuta un aranjament care să-i permită președintelui iugoslav, ***Slobodan Miloșevici,*** să renunțe la funcțiile pe care le deține, în schimbul unui exil într-o țară străină și a unor garanții pentu bunurile sale, relatează AFP.

„Nu este nimic adevărat în zvonurile conform cărora am urmări un fel de tîrg prin care lui Miloșevici i s-ar permite să-și părăsească funcția, în schimbul unor garanții,“ a declarat purtătorul de cuvînt al Departamentului de Stat, ***Richard Boucher.***

„Singurul loc unde Miloșevici poate să meargă este Haga“, a declarat Boucher presei, referindu-se la locul unde își are sediul Tribunalul Penal Internațional pentru crime de război în fosta Iugoslavie, care l-a inculpat pentru crime de război.

La rîndul său, Moscova a negat orice negocieri în vederea unei soluții pentru Miloșevici. ***„Rusia nu a purtat niciodată vreo negociere secretă cu Statele Unite în legătură cu soarta lui Miloșevici, și nici nu va purta,“*** a dat asigurări ministrul rus de Externe, ***Igor Ivanov. „Am discutat în mod efectiv cu partenerii noștri din Statele Unite și Europa Occidentală despre necesitatea de a întreprinde acțiuni concrete pentru a scoate Iugoslavia din izolare,“*** a spus Ivanov. ***„Fără aceasta, nu se poate spera într-o soluție serioasă pentru asigurarea stabilității în Balcani.“*** Ziarul „New York Times“ a scris în ediția sa de luni că SUA, aliații din NATO și Rusia ar căuta o modalitate de a facilita retragerea de la putere a președintelui iugoslav, în schimbul unor garanții pentru securitatea sa și a averii sale. ■

REGIA NAȚIONALĂ A PĂDURILOR
DIRECȚIA SILVICĂ BACĂU
Str. Nicolae Titulescu nr.14
Tel.034-123232;Fax.034-171905
Organizează în data de 29 IUNIE 2000, ora 11.00, la sediu,
LICITAȚIA DESCHISĂ DE VÎNZARE
a masei lemnoase fasonate, la următoarele ocoale silvice:

OCOL SILVIC	NUMĂR PARTIDĂ MASA LEMNOASĂ FASONATĂ
DĂRMĂNEȘTI	604 , 518 , 374
SASCUT	47
TRAIAN	280 , 334
BÎRLAD	181 , 53
VASLUI	502 , 740

Înscrierea la licitație se face pînă la data de 28 IUNIE 2000.
La înscriere, agenții economici vor prezenta ordin de plată cu viza băncii, prin care fac dovada plății garanției de licitație (G1) sau vor achita în numerar.
Relații suplimentare se pot obține de la DIRECȚIA SILVICĂ BACĂU - biroul comercial.

http://www.radiocontact.ro
dedicatii@contactiasi.ro

Shell GAS DAT ÎN URMĂRIRE GENERALĂ

SEMNALMENTE:
- se găsește în butelii galbene / albastre
- greutate 12,5 kg GPL
- sigiliu
- robinet și piuliță de siguranță

ANTECEDENTE:
- cantitate corectă de gaz
- îmbuteliat cu gaz de calitate
- siguranță deplină în folosire
- ușurință în procurare

ÎN PREZENT:
- butelia se află în libertate și poate fi găsită la orice punct de distribuție SHELL GAS

Gaz de la Shell GAS Ține mai mult, face toți banii!

MIERCURI
21 iunie 2000
Inclus în nr. 145

Monitorul Sport

Secțiunea B
Sport, mica publicitate, timp liber, programe TV

Ganea - salvatorul Europei

■ *eliminînd Anglia, tricolorii noștri au adus liniștea la Euro 2000: huliganii au plecat acasă* ■ *românii au jucat așa cum trebuia s-o facă de la început* ■ *victoria cu 3-2 împotriva Angliei ne-a adus în sferturi, în fața Italiei* ■ *dacă pe englezi i-am învins fără Hagi, în meciul cu Italia vor lipsi Contra, Dan Petrescu, Adrian Ilie și Gică Popescu* ■ *acum, nimic nu e imposibil!* ■

UEFA EURO 2000 Belgium · The Netherlands

Extaz și agonie

Sărbătoarea a fost a noastră

■ *relatare telefonică primită la miezul nopții de la Ion Teodor, trimisul nostru special la „Euro 2000"*

Show-ul premergător partidei a început încă de dimineață, cînd englezii au descins în Charleroi, cu mult zgomot, cu formații proprii de muzică, cu steaguri, bine dispuși. Centrul orașului a fost practic invadat de tineri britanici, dornici de o baie în fîntînile arteziene dar și de o bere la barurile din zonă. În ora de dinaintea jocului, emoțiile se vedeau pe fețele tuturor. Ziariștii englezi răsuflau ușurați știind de absența lui Hagi, însă grijile lor nu erau spulberate avînd în vedere prezența în teren a lui Moldovan, despre care spuneau că reprezintă cel mai mare pericol. Suporterii făceau însă ultimele pregătiri: cei 10 mii de englezi își instalau bannerele cu numele echipelor de club din orașele lor, în timp ce românii (în jur de 3 mii) și-au etalat lozincile anti-Iliescu, cu privire la mineriadele din '90. Debutul fulminant al echipei lui Ienei avea să producă exaltare în sectorul suporterilor români, care n-au contenit să-și susțină favoriții, spre deosebire de omologii lor englezi, care nu s-au bucurat dect atunci cînd echipa lor era în avantaj. Însă, cum partida Portugalia - Germania conta foarte mult în stabilirea celei de-a doua calificate, știrile de la Rotterdam curgeau neîncetat. Și cum elevii lui Coelho au vrut să demonstreze că nu vor să intre în cine știe ce mizerii, fiecare gol al lui Conceiçao a fost sărbătorit de galeria română cu „Portugal, Portugal". Între timp, golul lui Chivu, avea să fie anulat de penaltiul lui Shearer, dar și de reușita lui Owen, despre care ziariștii englezi au recunoscut că ar fi plecat dintr-un ofsaid mic, dar totuși un ofsaid. A venit totuși golul lui Dorinel și apoi reușita lui Ganea, care a trimis românii de pe stadionul din Charleroi în genunchi, rugîndu-se pentru calificarea favoriților. Și toate ghinioanele aveau să înceteze, chiar și golurile primite în prelungiri, astfel că România a urcat în sferturi de finală, cea mai bună perfomanță obținută la un Campionat European. Stările de spirit sînt diferite. Suporterii români sînt lăsați în continuare să-și savureze victoria, în timp ce puhoiul de englezi este evacuat de pe stadion. A trecut puțin timp de la încheierea partidei și liniștea părea să pună stăpînire pe orașul belgian Charleroi, însă bucuria românilor a cuprins întreaga zonă. Împotriva tuturor pronosticurilor, România a învins, chiar și fără Hagi! Ceea ce ne dă speranțe pentru partida din sferturi, pentru că, de acum, nici un adversar nu ne mai poate speria.

Deși s-a descurcat foarte bine în fața lui Owen, Gică Popescu s-a accidentat foarte grav

Declarații fierbinți

Emeric Ienei: „Scopul principal a fost să-l suplinim pe Hagi și să punem accentul pe atac, așa cum am promis. În plus, am căutat să-i anihilăm pe Beckham și Scholes și acest lucru ne-a reușit pe deplin. Mi s-a părut la un moment dat că ambele goluri au fost ușor acordate, dintr-un penalty și un gol dintr-o poziție suspectă de ofsaid. Am avut impresia că România nu va fi eliminată de pe teren, ci din culise, impresie pe care mi-am schimbat-o în final, cînd arbitrul putea să nu acorde penalty în favoarea noastră, dacă dorea să ne dezavantajeze. De asemenea, am rămas impresionat de fair-play-ul cu care au jucat englezii. În ceea ce privește accidentarea lui Gică Popescu, pot spune că i-a dat posibilitatea lui Belodedici să facă un meci excepțional. Cu Italia vom încerca să jucăm cu multă ambiție, intenționînd în primul rînd să le stopăm ofensiva, un capitol la care ei excelează."

Kevin Keegan: „Mi se pare o înfrîngere nedreaptă, și pot spune că am avut mare ghinion, fiind a doua partidă în care am pierdut, după ce am condus. Consider că jucătorii mei și-au făcut datoria, jucînd așa cum trebuia, în ciuda faptului că românii au jucat bine în defensivă.

Dorinel Munteanu (jucătorul meciului): „Am jucat pentru Hagi, pentru noi, dar mai ales pentru cei 23 de milioane de români, care cu siguranță sărbătoresc acum. Dacă am bătut Anglia, nu văd de ce nu am putea învinge și Italia, care nu cred că are nimic în plus."

Gică Popescu: „Pentru mine, Euro 2000 s-a încheiat, pentru că am făcut ruptură de ligamente și sînt obligat la repaus 3-4 săptămîni. Nu-mi fac însă probleme pentru am încredere în Belodedici."

Adrian Ilie: „Altă dată să nu ne mai criticați. Ați văzut și astăzi că avem valoare."

Cosmin Contra: „Am avut un început de meci foarte bun, însă aproape ni s-au tăiat picioarele cînd englezii au egalat și apoi au preluat conducerea. Pauza a fost însă un sfetnic bun și golul lui Munteanu a venit la timp ca să ne repună în joc. Am cîștigat jocul pentru că am fost mai inteligenți decît englezii și pentru că am avut mai multe ocazii decît ei."

Deplasare sponsorizată de compania COCA COLA

Noapte de vis, la Charleroi

■ *România - Anglia 3-2 (1-2)*

România: Stelea - Contra, Filipescu, Gh. Popescu ('31 Belodedici), Chivu - Petrescu, Gîlcă ('68 Roșu), Munteanu - Mutu, Moldovan, Ad. Ilie ('74 Ganea).

Anglia: Martyn - G. Neville, Keown, Campbell, Ph. Neville - Beckham, Ince, Scholes ('81 Southgate) , Wise ('76 Barmby) - Shearer, Owen ('66 Heskey).

Cartonașe galbene: Chivu, Contra, Ilie, Dan Petrescu, Filipescu, Shearer.

A arbitrat: Urs Meier (Elveția).

1-0, min.22: Cristian Chivu încearcă să centreze spre Moldovan, dar, spre surpriza portarului Martyn, mingea lovește bara și intră în poartă.

1-1, min.41: Shearer transformă o lovitură de la 11 metri, trimițînd-ul „după țigări" pe Stelea.

1-2, min.45: Owen pleacă de la limita ofsaidului, trece mingea elegant pe lîngă „Arnold" al nostru și înscrie practic în ultima secundă a reprizei.

2-2, min.48: Martyn respinge pînă la Dorinel Munteanu și neamțul nostru înscrie cu un șut plasat, din marginea careului.

3-2, min.88: Viorel Moldovan este faultat în careu de Phill Neville. Toată lumea se uită la Urs Meier, iar elvețianul arată punctul cu var. Execută cu sînge rece Ganea și... gooooooooooool!

„Vom ataca", spuneau înainte de meci fotbaliștii români. Era singura noastră șansă, deoarece orice alt rezultat în afara victoriei ne-ar fi trimis acasă. Și ei vor demonstra că nu mai acceptă jumătățile de măsură încă din startul partidei, în minutul 2, Adrian Mutu fiind oprit prin fault la marginea careului. A executat lovitura liberă *Adrian Ilie*, destul de bine, dar înlocuitorul mustăciosului Seaman a respins în corner. Ilie a luftat în careu trei minute mai tîrziu, însă tricolorii par a juca cu totul altceva față de meciul cu Portugalia. În minutul 15 își încearcă și *Viorel Moldovan* șutul, însă Martyn reține fără probleme. Mutu își ia rolul în serios, aleargă mult, nefiind complexat de faptul că a preluat rolul lui Hagi, acela de servant al vîrfurilor Ilie și Moldovan. Englezii înțeleg că doar apărîndu-se nu pot spera la calificare și își arată colții pentru prima dată în minutul 16, prin *Michael Owen.* Tînărul atacant englez „l-a făcut" pe *Gică Popescu,* dar a șutat peste poartă. Și tocmai cînd britanicii reușiseră să echilibreze jocul, Chivu (cine s-ar fi gîndit?) reușește să deschidă scorul. Totul mergea bine, trupa lui Ienei juca cu totul altceva fără Hagi, arăta ca un mecanism bine pus la punct. Prima lovitură avea să cadă în minutul 31, cînd Gică Popescu s-a accidentat și a fost nevoit să părăsească terenul. Nu-i chiar așa grav, e bun și Ciobotariu, ne gîndeam în acele momente. Numai că Ienei îl aruncă în arenă pe Belodedici, gîndindu-se probabil că în primul rînd are nevoie de un libero. În minutul 34 România a fost la un pas de 2-0, centrarea lui Dan Petrescu găsindu-l complet liber în careu pe Adi Ilie. Deși nestingherit de nimeni, acesta a trimis slab; cu capul, fără probleme pentru Martyn. O ocazie uriașă și probabil că ne vom gîndi multă vreme de aici încolo ce ar fi făcut englezii la 0-2. În minutul 36, Chivu a pătruns în stil de mare atacant și a șutat puternic, peste poartă. A venit fatidicul minut 40, cînd elvețianul Meier a dictat penalty la intervenția lui Chivu asupra lui Ince. Românii par a acuza șocul, iar Contra este nevoit să-l faulteze din spate pe Owen, primind cartonaș galben. Și cînd s-au scurs și ultimele secunde de prelungire, Owen ne-a dat lovitura de grație. Ambele faze din care britanicii au înscris au fost construite pe centru, acolo unde, după ieșirea lui Gh.Popescu, România a devenit vulnerabilă. Din fericire, șansa care părea să ne fi abandonat ne surîde în minutul 3 al reprizei secunde, cînd Dorinel Munteanu a adus egalarea. Ritmul de joc mai scade, românii nefiind dispuși încă să riște tot. În minutul 61 Mutu centrează perfect, Moldovan îi pasează sfera de piele lui Ilie, dar acesta mai ratează odată. ***Dan Petrescu*** și ***Dorinel Munteanu*** șutează destul de bine, dar Martyn nu e dispus să ne facă cadouri. Englezii nu reușesc decît rareori să iasă din terenul lor, dar tabela se încăpățînează să rămînă nemodificată și la șutul lui Mutu, apărat de Martyn. Englezii, care spuseseră că nici nu se gîndesc să facă egal cu noi, nu știu cum să mai tragă de timp. Nu i-a ajutat cu nimic însă pentru că Ganea va înscrie în minutul 88 golul unei calificări în care puțini mai credeau după primele 45 de minute. A fost o victorie excepțională, în urma unei partide în care România a jucat în primul rînd fotbal! A fost victoria lui Chivu, Mutu sau Contra, jucători tineri care au putut să se desfășoare pe teren, nemaifiind marcați de personalitatea lui Hagi. Chiar dacă a venit tîrziu, golul din minutul 88 a făcut dreptate, pentru că tricolorii au fost mult superiori Angliei. Am văzut o cu totul altă echipă a României, care a demonstrat că nu se învîrte chiar totul în jurul celor doi „Gicani": Hagi și Popescu. Atenție, Italia! **(Daniel SIMION)**

Contra, lovit cu brutalitate de Wise

Clasamentul final al grupei A						
1. Portugalia	3	3	0	0	7-2	9
2. România	3	1	1	1	4-4	4
3. Anglia	3	1	0	2	5-6	3
4. Germania	3	0	1	2	1-5	1

Germania - o moară hodorogită

■ *Portugalia a învins campioana europeană cu 3-0 (1-0) în grupa A, la Rotterdam*

Portugalia: Espinha ('89 - Quim) - Jorge Costa, Rui Jorge, Couto - Beto, Conceiçao, Costinha, Sousa ('73 - Vidigal), Capucho - Pauleta ('67 - Nuno Gomes), Sa Pinto.

Germania: Kahn - Linke, Matthäus, Nowotny, Rehmer - Deisler, Hammann, Ballack ('46 - Rink), Scholl ('59 - Hässler) - Jancker ('68 - Kirsten), Bode.

A arbitrat: Dick Jol (Olanda).

1-0, min. 35: deschis de fundașul Rui Jorge, Pauleta se distrează pe partea dreaptă cu fundașul Rehmer, reușește centrarea și Sergio Conceiçao împinge balonul cu capul, în poartă.

2-0, min. 54: Conceiçao se distrează cu apărarea germană și șutează de la marginea careului de 16 m, pe lîngă portarul Kahn, care intervine defectuos.

3-0, min. 71, Conçeicao realizează hat-trick-ul, după o nouă pătrundere prin varza defensivă germană.

Calificați deja în sferturile de finală, lusitanii au jucat cu multe rezerve, confirmînd așteptările. Au stat pe bancă, dintre titulari, portarul Baia, Xavier, Secretario, Dimas, Joao Pinto, Nuno Gomes și Paulo Bento, dar nici germanii nu au avut efectivul complet, deoarece s-au accidentat înainte de meci, Ballack, Jeremies și Ziege. Prima ocazie a meciului aparține germanilor, în min. 5, cînd Deisler a centrat pentru capul lui Jancker, dar portarul Espinha a reușit să-l blocheze în acțiune pe cheliosul atacant. Dar speranța germană a unui noncombat din partea echipei lui Humberto Coelho s-a spulberat, fiindcă portughezii au trecut la cîrma jocului, în min. 15, Pauleta trăgînd de puțin pe lîngă poarta lui Kahn. La jumătatea reprizei secunde, nemții reiau ofensiva, încurajați și de golul lui Chivu, de la Charleroi, dar apărarea portugheză este la post. Cea mai mare ocazie a primei aparține lui Marco Bode, în min. 32, care, după o pătrundere în careu, șutează din 7 m, la colțul lung, în stîlpul porții germane, dar, din fericire pentru interesele noastre, la numai trei minute, portughezii deschid scorul. Prima repriză se încheie cu o serie de atacuri germane rămase fără rezultat, deși Jancker a fost aproape de reușită în min. 43.

Repriza secundă începe în nota de dominare a echipei germane, dar cel care înscrie este același Conceiçao, jucătorul lui Lazio fiind dornic de titularizare. 3-0 putea fi în min. 66, cînd Pauleta a reluat defectuos dintr-o poziție ideală centrarea lui Sousa. De-abia intrat în meci, golgeterul Bunseligii, Ulf Kirsten amenință careul portughez, ratînd de puțin întîlnirea cu golul, în min. 69. Încearcă și Marco Bode, dar astăzi nu e ziua nici unui neamt, ci a lui Sergio Conceiçao, eroul acestei partide de coșmar pentru gloriosul „Mannschaft.

Cifrele partidei arată o posesie zdrobitoare la balon a nemților (65-35 %), dar scorul a fost clar în favoarea portughezilor. Ceea ce înseamnă că actuala campioană europeană a măcinat în gol, ca o moară hodorogită de prin luncile Rinului. Nu știm pînă la urmă cine va fi revelația acestui Euro 2000, cert este că Germania a reprezentat marea decepție. Nu ar fi deplasat să afirmăm că echipa lui Ribbeck a fost cea mai slabă a campionatului european din acest an. În încheiere, semnatarul acestor rînduri este conștient că a scris cea mai proastă cronică din carieră. E greu să scrii despre un meci Portugalia - Germania, cînd ești inundat de atmosfera de bucurie care ne-a cuprins pe toți după calificarea României în sferturile de finală. **(Nic. G)**

Primul dintre cele trei goluri marcate de Sergio Conceiçao

DIRECȚIA SILVICĂ Piatra Neamț

organizează în ziua de 5 iulie 2000, ora 10, la sediul situat în Piatra Neamț, str. Nordului nr. 4,

LICITAȚIE

pentru închirierea obiectivului

"NUTRĂRIA SANTA"

aparținînd Ocolului Silvic PăDureni, județul Iași

Str. Nordului nr. 4 Piatra Neamț, cod 5600

Caietul de sarcini cuprinzînd suprafața și prețul de pornire a licitației se găsește la sediul unității.

Înscrierile se fac pînă pe data de 04 iulie 2000, orele 16, la sediul Direcției Silvice Piatra Neamț, str. Nordului nr. 4.

Informații suplimentare la telefoanele:

033 - 21.16.96, 21.16.97, 21.99.05 sau la fax nr. 033-212.736.

BUZDUGANUL DE SEARA

NORD EST Radio

Realizatori:
Daniel Buzdugan
Octavian Tudorache
de luni pînă joi, între orele 19⁰⁰-21⁰⁰

OFERIT DE

CERAMICA Iași

Prezentul care construiește viitorul

O gură de aer proaspăt?

Aruncați ventilatoarele, doar **aerul condiționat** vă mai poate ajuta

Excel-Mitsubishi numai de la INTERSAB

Tel./fax: 215017, 223789

Modelul de 7000 Btuh (2kW) **710 $** cu tot cu montaj*

Modelul de 9000 Btuh (2,6kW) **760 $** cu tot cu montaj*

2 ani garanție!

* prețurile nu conțin TVA

Cine face antifotbal?

■ *din Bruxelles, relatează trimisul nostru special la Euro 2000, Ion Teodor*

În această seară se vor decide ultimele echipe calificate în sferturile de finală ale Euro 2000. Dacă în grupa D lucrurile sînt destul de clare, Olanda și Franța urmînd să transeze între ele problema locului 1, în grupa C, în schimb, fiecare din cele patru formații mai are șanse de calificare. „Cloul" zilei se anunță meciul Iugoslavia - Spania, de la Bruges, în care sîrbii se pot mulțumi și cu remiza, dar ibericii trebuie să joace doar la victorie. După înfrîngerea în fața Norvegiei, selecționerul spaniol Camacho a fost la un pas de a-și pierde postul, însă s-a salvat cu slovenii. Ziariștii iberici rămîn, însă, sceptici în continuare, afirmînd că echipa lor joacă mult sub potențialul demonstrat în partidele amicale. Ei au salutat titularizarea lui Cañizares între buturi și a lui Mendieta în linia mediană (acesta a făcut un meci foarte bun împotriva Sloveniei), însă i-au dat de înțeles lui Camacho că un insucces în fața Iugoslaviei va echivala pentru el cu prezentarea demisiei. Tehnicianul spaniol continuă să se țină bățos, spunînd după partida cu Slovenia că *„nu contează maniera în care am cîștigat, ci faptul că am obținut cele trei puncte. Mai bine așa, decît să fi făcut spectacol, ca în meciul cu Norvegia și să luăm bătaie"*. La care ziariștii spanioli s-au întrebat: unde o fi văzut Camacho spectacol împotriva norvegienilor? Sîrbii, cu patru puncte în buzunar, se pot dovedi mai mult decît mulțumiți pînă acum, ținînd cont că la mijlocul reprizei secunde a meciului de debut erau conduși cu 3-0 de Slovenia. Singura problemă pe care o are Vujadin Boskov este aceea că nu poate conta pe tînărul atacant Kezman, eliminat la numai un minut după introducerea sa pe teren în meciul cu Norvegia. Antrenorul nordicilor, ***Nils Johan Semb***, i-a acuzat pe iugoslavi că *„au făcut teatru pe teren, simulînd mereu faulturi inexistente și că au încercat să tragă de timp"*. Răspunsul lui Boskov a venit prompt: *„Noi sîntem acuzați că am mimat fotbalul? Dacă veți revedea meciul și veți compara numărul de ocazii pe care le-am avut noi față de cele ale norvegienilor, veți spune că au avut noroc scăpînd fără un umilitor 3 ori 4-0!"* Toată lumea a rămas surprinsă de forma bună în care se află veteranul ***Dragan Stojkovic***, ajuns deja la 36 de ani și mulți se așteaptă ca el să facă diferența și în meciul de azi, cu Spania. Ziariștii norvegieni aproape l-au somat pe antrenorul Semb ca în meciul cu Slovenia, din această seară, să introducă trei atacanți în formația de început. *„Nu pot înțelege de ce Carew este lăsat mereu pe banca de rezerve, cînd e unul dintre cei mai valoroși atacanți din Europa... Dacă Semb nu-l titularizează nici azi, va fi greu să batem Slovenia și, probabil, vom pleca acasă"*, îmi spune foarte revoltat comentatorul televiziunii din Oslo. Și la ei, ca și la noi, capul antrenorului este primul vizat în caz de insucces.

Dacă echipa Olandei nu cîștigă astăzi, suporterii ei vor trebui să facă deplasarea în Belgia, pentru sferturile de finală

Johansson a dat liber la sex

În grupa D, așa cum spuneam, derbiul Olanda - Franța urmează să stabilească cine va ocupa primul loc și să ne arate care dintre cele două mari favorite la cîștigarea titlului continental e mai în formă, exluzînd varianta în care vor fi trimise pe teren garniturile de rezervă. Tehnicianul francez al lui Arsenal, Arséne Wenger, crede că verdictul va fi dat de jucătorii de culoare prezenți în cele două echipe, capabili de un travaliu imens, dar Franța are un atu în plus în persoana lui ***Barthez, „care s-a dovedit pînă acum într-o formă excepțională". Djorkaeff,*** la rîndul său, a prins curaj după golul marcat împortiva Cehiei și ne anunță ritos că acesta va fi cu certitudine „campionatul său". Mijlocașul lui Kaiserslautern spune că a regăsit pofta de a juca din urmă cu trei-patru ani, că s-a împăcat cu antrenorul Lemerre și că împreună au pus la cale o strategie ce-i va surprinde pe toți viitorii adversari ai „cocoșilor". Rămîne de văzut ce părere vor avea Bergkamp & Co... În tabăra olandeză, victoria clară cu Danemarca a mai calmat spiritele încinse. Rijkaard are, însă, destule probleme cu alcătuirea echipei și în special a liniei de fundași, în condițiile în care folosirea lui Stam și Konterman este incertă, iar van Bronckhorst este suspendat. La ultimul antrenament, Reiziger a căzut în cap și s-a lovit serios, așa încît, de voie, de nevoie, Rijkaard ar putea alcătui o echipă cu pronunțat caracter ofensiv pentru meciul cu Franța.

La Liege, Danemarca și Cehia vor disputa meciul orgoliilor rănite, ambele echipe fiind sigure deja că vor pleca acasă după faza grupelor. Danezii, scăpați de griji, și-au dus nevestele și prietenele la o partidă de golf, iar antrenorul Bo Johansson a dat „liber la sex", considerînd că pentru ei Euro 2000 oricum este ca și terminat. Meciul va fi, însă, un bun prilej pentru ambele echipe de a-și testa forțele înaintea dublei confruntări din preliminariile CM 2002, iar pentru noi de a-l vedea la lucru pe cehul Patrick Berger, care nu a putut evolua pînă acum din cauza unei suspendări.

Drama imensă a belgienilor

■ *arbitrul Nielsen s-a dat accidentat*

Belgienii trăiesc o dramă imensă, pe care puțini o pot ghici. Stînd în Bruxelles de la începutul Europenelor, mi-am dat seama că nimeni, dar absolut nimeni din tabăra gazdelor nu concepea un insucces în fața Turciei. Chiar și înaintea meciului de luni seară, suporterii belgieni își salutau adversarii cu trei degete ridicate, aceasta urmînd să fie, după părerea lor, diferența de scor cu care se vor impune „diavolii roșii". Gazdelor Euro 2000 le-a fost dat, însă, ca în cea mai călduroasă zi pe care a cunoscut-o Bruxelles-ul în această vară (au fost 38 de grade Celsius la prînz) să trăiască una dintre cele mai mari dezamăgiri posibile. Partida de pe stadionul „Roi Baudouin" a avut de toate. A început cu spectacolul oferit în tribună de suporterii turci (am înțeles că în capitala Belgiei ei au o comunitate foarte numeroasă și unită) și s-a terminat în scandările aceleiași galerii turcești, care le-a strigat adversarilor, în batjocură, „au revoir", și au urlat la nesfîrșit numele noului erou național, ***Hakan Şükür***. A fost meciul în care asistenul Nicolae Grigorescu a avut curajul să fie corect și să facă ceea ce probabil opt arbitri din zece n-ar fi făcut în condițiile date: a anulat un gol al gazdelor, cînd acestea deschiseseră scorul. Ca un amănunt picant, pe aici se vorbește că arbitrul danez ***Kim Milton Nielsen „s-a dat accidentat"*** și a cerut să fie schimbat, tocmai pentru a nu fi nevoit să pună umărul la calificarea gazdelor, cum i se sugerase... A venit gafa imensă a portarului De Wilde (a doua la aceste Europene, și tot la poarta dinspre Atomium), Sukur s-a înălțat ca un baschetbalist în fața coșului și a deschis drumul turcilor spre sferturile de finală. La pauză nu s-a mai dat muzică veselă la difuzoare, nici măcar baloanele publicitare „Fujifilm" și „Mastercard" nu se mai ridicaseră deasupra stadionului. Frica pusese stăpînire pe toată lumea, mai puțin pe numerosul grup al ziariștilor turci, care începuseră deja să împartă celor din jur kebab, introdus pe șest la masa presei. În repriza a doua, pe stadion s-a auzit doar galeria turcilor, însă suporterii gazdelor au meritul de a nu-și fi huiduit sau fluierat proprii jucători, așa cum se întîmplă pe la noi în cazul unei înfrîngeri neașteptate. La conferința de presă, antrenorul gazdelor, Robert Waseige, a fost la fel de zîmbitor ca întotdeauna, de parcă el ar fi învins cu 2-0. A spus că nu-l învinovățește pe portarul De Wilde pentru primul gol, deoarace, vezi Doamne, ***„Hakan Şükür e un jucător foarte înalt și puternic"*** și a considerat înfrîngerea Belgiei absolut nemeritată, urmare a unui ghinion imens ***„și a paradelor incredibile ale portarului turc"***. Al cărui nume, evident, nu și l-a amintit. Hakan Şükür a fost foarte agresiv: ***„Știm că vom juca în sferturi cu Portugalia, dar nu ne e frică de ei. Vom face un meci mare și împotriva lusitanilor, vom avea și pentru ei tactica cea mai potrivită și ne vom răzbuna pentru înfrîngerea de la Euro 96".*** Luni noapte, după ce trimisese la culcare o Belgie înlăcrimată, cine l-ar fi putut contrazice pe „Leul Bosforului"? **(Ion TEODOR)**

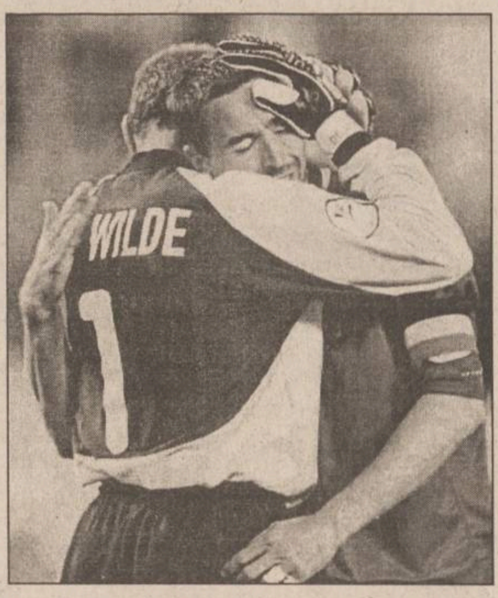

De Wilde și Staelens, cei care au greșit decisiv în meciul Belgia - Turcia

Bairam cu bucluc la Bruxelles

■ *de frica turcilor, englezii s-au ascuns la toaletă*

Turcia a surprins pe toată lumea, reușind calificarea în primele 8 echipe ale Europei. Suporterii turci, care nici nu-și reveniseră bine din euforia cuceririi Cupei UEFA de către Galatasaray, au avut parte de o nouă sărbătoare. Ziarele de pe Bosfor au elogiat performanța echipei pregătite de Denizli, una istorică dacă avem în vedere că această țară nu reprezenta nimic pînă acum în fotbalul mondial. ***„O victorie istorică",*** a titrat cotidianul de mare tiraj Milliyet. ***„Ne-am pus semnătura pe cea mai mare victorie din istorie. Cu cele două goluri înscrise de Hakan Şükür, am deschis ușa sferturilor de finală",*** scrie în publicația turcă. Au fost și ceva incidente după meci, fanii turci atacînd un restaurant frecventat de suporterii englezi, incidentul lăsîndu-se cu cîțiva răniți.

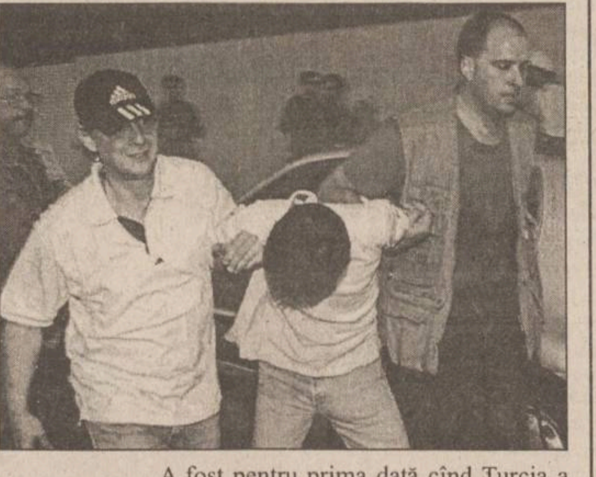

Pe străzile din Ankara și Istanbul a fost însă liniște, doar cîteva grupuri izolate de fani jubilînd în fața camerelor de luat vederi. Înainte de meciul împotriva Belgiei, antrenorul ***Mustafa Denizli*** fusese aspru criticat de ziarele din Turcia pentru selecția făcută. Acum acestuia i-a mai revenit zîmbetul pe buze, fiind apărat și de Hakan Sukur. Vîrful care prin cele două goluri a devenit erou în Turcia, a declarat: ***„După primele două meciuri, am fost criticați pe nedrept."*** La rîndul său, Denizli spune: ***„Cei care s-au grăbit să ne critice au uitat că încă nu eram eliminați."***

A fost pentru prima dată cînd Turcia a învins Belgia și, tot în premieră, o țară organizatoare este eliminată încă din faza grupelor. Acum Federația Turcă trebuie să scoată 3 milioane de dolari, pentru a-și recompensa jucătorii. Fanii turci au dansat, au cîntat și au celebrat victoria în centrul Bruxellului marți noapte. Entuziasmul lor a degenerat mai tîrziu în acte de vandalism, ținta fiind un grup de suporteri englezi dintr-un restaurant. A fost a treia noapte de violentă într-o săptămînă la Bruxelles. De această dată a fost distrus un restaurant și au fost răniți cîțiva clienți de-ai respectivului local. Martorii spun că turcii au avut ceva de împărțit cu englezii, numai că înăuntru erau doar cîțiva suporteri englezi și suedezi, și aceștia s-au refugiat repede la toaletă. La fața locului au apărut însă imediat 100 de polițiști, fiind operate 10 arestări.

Nicolae Grigorescu - ireproșabil

■ *în ciuda înfrîngerii diavolilor roșii, asistentul român a fost elogiat de presa belgiană*

Primul (și singurul, pînă acum) asistent delegat la trei partide la acest turneu final, românul ***Nicolae Grigorescu*** **(foto)**, a arbitrat ireproșabil în partida decisivă disputată luni seara pe stadionul „Roi Boudoin", între Belgia și Turcia, încheiată cu victoria turcilor, scor 2-0. Deși nu a fost o partidă foarte ușoară, românul a fost permanent pe fază, atent și autoritar, chiar și confrații din presa belgiană apreciind că prestația sa a fost excelentă. De altfel, la nici una din decizii (anularea pentru ofsaid a golului marcat de Mpenza, intervenția la eliminarea lui ***De Wilde*** și aprecierea corectă la golul al doilea marcat de Hakan Şükür), fotbaliștii belgieni nu au protestat, inclusiv ziariștii belgieni recunoscînd, după vizionarea reluărilor, că deciziile asistentului român au fost corecte. După meci, la vestiare, „nea Nicu" Grigorescu ne-a declarat: ***„Nimeni nu mi-a reproșat absolut nimic."***, cerîndu-și scuze că nu ne poate acorda un interviu, datorită deciziei UEFA de a interzice tuturor arbitrilor orice contact cu presa. Auzind că nici în sectorul presei nu au existat critici la adresa prestației sale, asistentul a plecat satisfăcut spre mașina oficială care urma să transporte brigada de arbitri la hotel. **(Cristian IONESCU - Bruxells)**

„Am avut și ghinion"

■ *Viorel Hizo vede ca favorite la titlu pe Franța și Olanda*

În legătură cu desfășurarea Campionatului European din Belgia și Olanda ***Viorel Hizo***, antrenor principal al echipei Ceahlăul Piatra Neamț ne-a declarat: ***„Franța și Olanda sînt favoritele mele la titlu. Prima are un joc elaborat, cu o apărare exactă și o bună construcție, iar a doua are avantajul de a juca acasă, știind să se mobilizeze cînd e nevoie. Despre evoluția României pot să spun că am avut și ghinion în partidele cu Germania și Portugalia în care noi am dominat și ne-am creat mai multe ocazii. Cu Germania, fiind și primul meci în grupă, neam mulțumit cu un egal, fără să riscăm deoarece scorul ne menținea în cursa calificării. Cu Portugalia am avut ghinionul golului primit în minutele de prelungire. Dar fotbalul are și situații de acest gen. Nu-mi permit să fac considerații tehnice deoarece e treaba antrenorului".***

Cerșetorii români o duc bine în Belgia

Întorcîndu-ne din Charleroi, de la antrenamentul oficial al „tricolorilor" efectuat luni pe „Stade du la Pays de Charleroi", nu mică ne-a fost mirarea să fim acostați la o intersecție din Bruxelles de către un conațional care împărțea „fluturași" tuturor șoferilor opriți la semafor, în speranța obtinerii „unui ban cinstit". Tînărul, plecat din Țăndărei, se află în Belgia „de vreo trei ani și este foarte mulțumit de salariul pe care-l obține în intersecția capitalei belgiene. „Scot zilnic între 1.500 - 3000 de franci belgieni (n.r. 40 BEF = 1 USD ori 20 BEF = 1 DM), așa că nu mă plîng. Stau cu chirie într-un apartament unde plătesc 60 de mărci germane pe lună". Din discuția cu el, și din cele văzute de-a lungul traseului belgiano-olandez, tinerii „întreprinzători" rom(ân)i se descurcă foarte bine, promovînd destoinic imaginea României în spațiul Schengen și nu numai. Pentru cei interesați, oferim în facsimil „rețeta succesului". **(Cristian IONESCU - Bruxelles)**

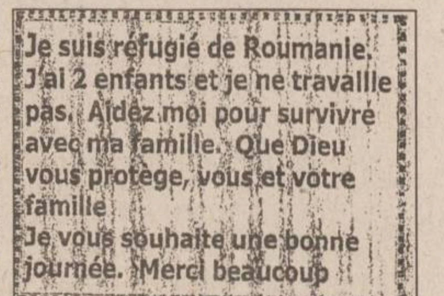

Je suis réfugié de Roumanie.
J'ai 2 enfants et je ne travaille pas. Aidez moi pour survivre avec ma famille. Que Dieu vous protège, vous et votre famille
Je vous souhaite une bonne journée. Merci beaucoup

SPORT LOCAL

Gavrilescu la Spartak Moscova

Radu Gavrilescu **(foto)** a fost considerat de multă lume liderul generației sale de jucători de la Poli Iași și chiar a lotului național de juniori din care a făcut parte o perioadă îndelungată. După ce a cochetat cu mai multe echipe mari ale țării printre care Rapid și FC Național (transferul său la bancari și semnat însă nefinalizat) și a ajuns în lotul național de tineret, sub culorile căruia a evoluat în Cupa Ligii, tînărul jucător din Copou are o mare șansă de afirmare. ***„Marți, la amiază, Radu a plecat spre Moscova, unde va da probe de joc la renumita echipă Spartak. În funcție de impresia lăsată și de oferta pe care o vor face rușii, vom trata acest transfer"*** ne-a declarat fostul președinte al lui Poli, ***Mihai Alexa***, care îl are în coproprietate pe fotbalist. Referitor la zvonurile privind plecarea sa din Consiliul de Administrație al clubului, Alexa, care a devenit primar al comunei Podu Iloaiei din partea Partidului Moldovenilor, a spus că va rămîne în organismul care conduce destinele clubului-fanion al Iașului.

În altă ordine de idei, ieri, în Copou au ajuns pentru teste trei jucători noi, un portar piteștean, Andrieș (Rafinăria Dărmănești), fratele mai mare a jucătorului ce a jucat în retur la Poli, și fundașul Vrînceanu (Rîmnicu Sărat). Revenit de la Apemin Borsec, Petrache a fost anunțat că este pe lista de transferări, ieșenii așteptînd oferte pentru el. **(Ovidiu MINEA)**

La FEFS se joacă tenis în nocturnă

Facultatea de Educație Fizică și Sport din cadrul Universității „A. I. Cuza" a inaugurat la începutul acestei săptămîni o splendidiă arenă de tenis de cîmp, în aer liber, situată chiar lîngă sediul facultății. Singura arenă de acest fel din Moldova, cu o suprafață pe bază de poliuretan și dotată cu instalație de nocturnă, a fost construită de o firmă specializată în doar trei săptămîni, costul total al operațiunii ridicîndu-se la suma de 600 de milioane de lei. Terenul a fost construit pentru uzul didactic al studenților, însă, în afara orelor de program, baza va fi închiriată amatorilor. Conducerea facultății intenționează ca pînă în toamna anului viitor să aducă la standarde occidentale și celelalte suprafețe de jocuri existente în dotare, respectiv a terenului din spatele facultății, a pistei de atletism și a sălii de jocuri. **(L.M.)**

Din partea Asociației Județene de Fotbal

Asociația Județeană de Fotbal Iași organizează campionatul municipal de minifotbal pentru seniori, ediția a II-a. Înscrierile se fac la sediul AJF pînă la data de 30. 06. 2 000. Relații suplimentare la telefon 136170.

DE LA EURO ADUNATE

Francezii - pro și contra

■ Mijlocașul ceh Radek Bejbl n-a avut de suferit de pe urma prestației mai modeste a echipei sale la aceste Europene. Zilele trecute, el a semnat actele de transfer de la Atletico Madrid la prim-divizionara engleză Sunderland pentru patru milioane de dolari! La rîndul său, francezul ***Marcel Desailly*** pare decis să-și prelungească contractul cu Chelsea, chiar dacă a mai avut oferte de la Manchester United, Lazio și Marseille. În fine, unul dintre portarii naționalei Spaniei, Molina, va pleca de la Atletico Madrid, pentru că această echipă a retrogradat în liga secundă și preferă să-l păstreze doar pe Toni, cu un salariu mult mai mic.

■ ***Gary Lineker***, cel mai prolific atacant al naționalei engleze din toate timpurile, după ***Bobby Charlton***, a declarat în paginile cotidianului „The Telegraph" că jucătorii francezi i se par cei mai complecși. Remarcații săi sînt Barthez, Henry și Zidane, despre acesta din urmă spunînd că „mînuiește balonul de parcă ar avea mîini la picioare". În ceea ce-l privește pe Thuram, Lineker crede despre el că „ar fi ajuns un fundaș central de excepție dacă n-ar fi fost deja cel mai bun fundaș lateral din lume".

Marcel Desailly rămîne aproape sigur la Chelsea

■ Nu toți au, însă, ochi pentru francezi. Astfel, pe site-ul oficial al Campionatului European de pe Internet s-a organizat un sondaj referitor la cel mai valoros cuplu de atacanți prezent la acest turneu final. Cele mai multe voturi le-au adunat olandezii ***Kluivert*** și ***Bergkamp*** (42 la sută), urmați de englezii ***Shearer - Owen***, italienii ***Inzaghi - Del Piero***, iugoslavii ***Mijatovic - Milosevic*** și norvegienii ***Flo - Solskjaer***. Nimeni nu s-a gîndit, însă, la Henry și Anelka, primul dintre ei marcînd deja două goluri.

■ Pînă la finala Euro 2000, de la Rotterdam, au mai rămas zece zile, însă este deja imposibil să mai găsești un bilet pentru acest meci, cu toate că este dificil de ghicit care vor fi finalistele. Pe piața neagră din Bruxelles, prețul unui bilet la finală a depășit deja 5000 de franci belgieni (aproximativ 100 de dolari), dar se apreciază că în săptămîna ce urmează s-ar putea chiar tripla.

■ UEFA a anunțat că, după terminarea meciurilor din grupă, din cei 13 arbitri de centru prezenți la Euro 2000, vor fi reținuți pentru meciurile eliminatorii doar opt, iar din cei 17 asistenți vor rămîne zece. Se pare că selecția se va face în funcție de prestațiile avute la partidele oficiate pînă acum, dar și după șansele pe care echipele naționale din țările de proveniență ale arbitrilor le au de a (nu) ajunge în fazele superioare ale competiției.

Deplasare sponsorizată de Compania COCA-COLA

IMOBILIARE

VÎNZĂRI

1 CAMERĂ

■ Vînd (schimb) apartament cu o cameră, Centru Civic, 42 mp, amenajare deosebită. Telefon 032/211907, 092/435583. (4763695)

2 CAMERE

■ Apartament 2 camere, parter (posibilitate două intrări), str. Păcurari (vis-a-vis de fost Club 2000). Telefon 032/124932. (7730399)

ÎNCHIRIERI

OFERTE

■ Ofer spre închiriere apartament 4 camere, et. 1, cu multiple îmbunătăţiri, lîngă Hala Centrală (sediul CEC). Telefon: 032/210823, 032/215505, 094/660823, 094/665566. (I-20)

■ Închiriez apartament 3 camere, Centru Civic, mobilat, cablu, apometre. Telefon 032/212860. (4763686)

■ Primesc o fată în gazdă, cartier Tudor Vladimirescu. Telefon 032/110051. (7730428)

■ Primesc în gazdă o fată, salariată, foarte serioasă. Telefon 032/152089. (7730739)

SCHIMBURI

■ Apartament 2 camere, Podu Roş, cu apartament 3 camere aceeaşi zonă, eventual prima staţie de la Podu Roş, la stradă. Exclus agenţii. Rog seriozitate. Telefon 032/230172. (7730304)

CUMPĂRĂRI

■ Persoană fizică, cumpăr apartament 3-4 camere, central, decomandat, et. I-III sau semi-central, chiar şi deteriorat. Telefon 271447. (I-20)

SPAŢII COMERCIALE

ÎNCHIRIERI-OFERTE

■ **Caut să închiriez spaţiu comercial central, minim. 70 MP. Relaţii 094-572441. (BT.2278862.1.3)**

■ Închiriez spaţii ultracentrale, finisate. Telefon 032/217611, mobil 092/352801. (7730498)

TERENURI

■ Ideal pentru casă de vacanţă sau vilă, 6000 mp, teren în municipiul Iaşi. Facilităţi: deschidere 30 m, gaz metan, telefon, terasat, 10 pomi - nuci. Preţ 40.000 lei/mp. Telefon 093/366184, 095/640830. (4763878)

■ Teren 4000 mp, la capăt Păcurari. Preţ 30.000 lei/mp negociabil. Telefon 032/210413. (7730734)

■ Loc de casă în comuna Holboca, judeţul Iaşi. Adresă pe numele Florea Alexandru Maria. (7730301)

CASE

VÎNZĂRI

■ Vînd casă în Hîrlău la strada principală, acoperită cu tablă, două intrări, formată din 4 camere, sală, anexă cu o cameră, bucătărie, cămară, beci, cramă, vie în boltă, grădină cu vie şi pomi, suprafaţă de 1300 mp, instalaţie de apă, telefon, cablu TV. Relaţii la tel. 032-722137.(I.20)

■ ZONĂ DEOSEBITĂ, lac Pîngăraţi, vilă şi 2000 mp teren şoseaua Piatra Neamţ-Bicaz. Tel. 033/240.360. (NT-1704718.5.5)

■ Vînd, avantajos, vilă în Tg. Ocna, cu teren 1700 mp. Multiple posibilităţi de privatizare. Tel. 033/222.736, între orele 9,00 - 14,00. (NT-fp11.3.3)

■ Casă plus anexe, grădină mare (70 ari), 10 stupi, pomi fructiferi şi fîntînă. Bucur Ion, sat Ciorteşti, judeţul Iaşi. Telefon 092/778868. (4763605)

■ Casă, 4 camere, hol, bucătărie, anexă, finisat exterior - interior, calciu, fîntînă, în Popricani. Telefon 032/124930. (4763463)

AUTO MOTO

ROMÂNEŞTI

■ Dacia Nova, an fabricaţie 1999, luna a X-a, în garanţie. Telefon 032/233356 sau 094/631942. (4763462)

STRĂINE

■ Vînd AUDI A4 AVANT 2,8 QUATRO 1999, 20.000 km, superaccesorizat. Tel. 092 - 621.543. (BC - 5513866.6.6)

■ Vînd VW Golf II neînmatriculat, benzină 2"1 portiere, stare excepţională. Telefon 095-839965. (BT.2374844.1.3)

■ AUDI A6 AVANT, 2500 TDI, 1998, bleomarin, jenţi, full - option, înmatriculat recent. Tel. 092 - 335.250. (BC - 5513891.2.2)

■ Vînd BMW 318, TDS, Combi, full options, 1996, neg. 12.500 $. Tel. 094/563598, 039/611651. (BR-N.11950.1.2)

■ Vînd BMW 525 TDS, fabr. 1995, full option, persoană fizică, nou înmatriculat. Preţ 12.000 USD negociabil. Tel. 092.609.243. (VN-19BF84.1.1)

■ Vînd MERCEDES Diesel 115. Tel. 172 Ureheşti, Vrancea, centrala 037/204925. (VN-19BF19.1.2)

■ Vînd RENAULT NEVADA - oglinzi şi geamuri electrice, închidere automată, centrală telefonică, 7 locuri. Tel. 034 - 186.171. (BC - 5513824.1.1)

■ Vînd MERCEDES 208 bus, variante. Tel. 094 - 252.828 sau 034 - 137.602. (BC - 5513895.1.2)

■ Vînd Cielo 12.000 km. Relaţii telefon 094.700661. (Vs.5572314.1.7)

■ Vînd NISSAN BLUEBIRD, capacitate 2000 cmc, fără acte, an fabricaţie 1986, în stare de funcţionare. Telefon 094- 505228 sau 033- 739295.(RO-1833070.1.5)

DIVERSE

■ Vînd autocare: MAN - 51 locuri, SETRA - 35 locuri - aer condiţionat, caroserie, fabricaţie 1999. Tel. 094 - 575.925. (BC - 5870681.13.15)

■ Vînd tractor U650, înmatriculat, remorcă plug şi disc. Accept variante. Telefon 518884. (BT.2278862.1.6)

■ Vînd Raba izotermă, IFA L50 W Transporter, persoană fizică, seturi motoare noi, piese schimb; 094-553060. (BT.1904718.1.7)

■ RABA tip IRAK, 16 tone, impecabilă. Tel. 094 - 583.695. (BC - 5513877.5.10)

■ Vînd autocisternă transport peste viu, autocisternă lichide alimentare, autovidajă. Relaţii la tel. 034 - 178.751. (BC - 5513875.5.6)

■ Vînd caroserie Ford Orion, stare perfectă, 1987. Telefon 095-812447. (BT.2278069.1.3)

■ Vînd tir Volvo F12 şi vagon Schimitz 22 to, fabricaţie 1993, dubă Mercedes 709 pentru confecţii 1990. Telefon 031/511514. (BT.2374842.1.3)

■ Vînd microbuz Mercedes MB 100 D, 8 + 1, an '88 sau schimb cu autoturism + diferenţă. Telefon 036 / 473926, 094.259287. (GL - 5878788.1.2.)

■ Vînd repatriere cash sau alternative. Informaţii la tel. 094.853.473, zilnic 8/16. Valabil pînă în august. (VN-19BF49,50.1.2)

■ Vînd combine CLASS, 4,20 4,70 recent aduse din Germania. Vînd orice piesă(curele) pentru combine.Telefon 094-844135. (BT.2374863.1.7)

■ S.C. vinde Autobasculante Raba, 16 to, Tir izoterm 19280 de 17 to, Autoizotermă Raba 19215, 8 to. Telefon 092/375035. (4763877)

■ Cap tractor M.B. Actros 1840 cu C.I., an fabricaţie 1998, 200 mii km, Euro 2. Telefon 032/213213, 032/213710, 032/272422, 032/272549. (4763011)

■ Acte Volvo 343, motor Dacia 1410, Reno, piese de schimb. Preţ negociabil. Telefon 032/730411 sau 032/717071. (4763865)

CUMPĂRĂRI

■ Cumpăr urgent Tico, Matiz, Espero, Cielo, plata pe loc. Tel. 095 - 016.000. (BC 5513019.3.14)

■ **Cumpăr orice marcă de autovehicol. Relaţii - str. Silvestru nr. 3 sau la telefon 093/490607. (4763680)**

AGENDA AUTO

IOROM TRADING
Reprezentant al firmelor:
UAMT - GEROM - ROMAN
ROMRADIATOARE
ISECO - ASAM - COMPA
Comercializează piese auto
OLCIT, DACIA, ARO, TV
SAVIEM - RABA - AB -
IKARUS - TRACTOR
Str. Păcurari 129 tel. 252 900

Piese originale RENAULT
Plăcuţe de frînă de la 390.000 lei*
Filtru de benzină de la 22.000 lei*
Bujii de la 21.000 lei*
Filtru de ulei de la 57.000 lei*
Oferta este valabilă pînă la 15 iulie 2000. * Preţurile sînt fără TVA
BRAS - concesionar Renault
Str. Silvestru 36
Tel./fax: 276.320, 276.321
Vînzări Auto: 094.646.440
Service: 094.519.774
RENAULT

INTERNATIONAL COMPLEX SERVICE S.A.
vinde
autoturisme DAEWOO
piese de schimb, accesorii auto, carburanţi, lubrifianţi, consignaţii autoturisme.
• reparaţii, garanţie şi post garanţie, întreţineri periodice pt. DAEWOO şi OLTCIT.
• INSPECŢII TEHNICE PERIODICE PT. TOATE TIPURILE DE AUTOTURISME.
Calea Chişinăului nr. 45, tel. 137620, fax: 233296
Internet - http://home.dntis.ro/iscicssa/index.html

TOFAN GRUP
luni - vineri 8-16
Bd. Primăverii nr. 72
(lîngă Staţia de Salvare)
☎ 032/251837, 236257

UNIVERSAL MOTO VELO
BICICLETE
ACCESORII
REPARAŢII
PIESE DE SCHIMB MOTO-VELO
Str. Gării nr. 15, tel. 114300

SC "COMEX CETRA" SRL
Piese auto originale
FIAT IVECO
Piese schimb autoutilitare Peugeot; Citroen; VW; Mercedes, Accesorii auto; Alarme; Rulmenţi SKF; Amortizoare "Monroe"
Iaşi -Şos. Păcurari 88 (după PECO)
Tel: 094/596867; Tel/Fax: 032/257888

AUTO ROLLA
SERVICE
cumpără auto Vest peste 1984, accidentate, neînmatriculate şi defecte
vinde piese noi şi second hand pentru maşini Vest şi execută lucrări de mecanică, tinichigerie, vopsitorie profesional garantate.
Şos. Buzău - Rm. Sărat km. 3
Tel/fax 038/710.848, 038/540.379

S.C. COMAT S.A.
COMAT IAŞI SA ROMANIA
cel mai mare angrosist din Moldova,
Vă oferă la cele mai mici preţuri
CÂRLIGE DE REMORCARE
omologate RAR, pentru toate tipurile de autoturisme DACIA, ARO şi DAEWOO.
Dispozitivele sînt livrate cu accesorii, care conţin toate elementele montării şi legături electrice, precum şi: Declaraţia de conformitate, Certificatul de montare, Certificatul de calitate, Instrucţiuni de utilizare şi Instrucţiuni de montare.
Relaţii suplimentare puteţi obţine la sediul firmei:
Iaşi, str. Serg. Grigore Ioan nr. 7, tel. 032/156300 int.120, fax 032/157261

Professional security systems
MOLID
Ce-i al tau trebuie sa ramana al tau !
• Sisteme de alarma auto, imobile, supraveghere incendii
• Sisteme de control acces
• Sisteme de supraveghere video
• Interfoane si videointerfoane
• Detectoare de gaz metan
• Bariere antifurt
• Dispecerat de supraveghere cu interventie inarmata.
NOU CASE DE MARCAT FISCALE !
Bd. Copou, nr. 3
telefon: 032-21.66.71
fax: 032-21.45.64
e-mail: molid@opsynet.com

ROMIL SERVICE SRL
DEALER AUTORIZAT
FIAT
Show Room:
B-dul T. Vladimirescu 4, IASI
Tel: 032 232665, 032 216800
Service:
Sos. Iasi-Tomesti km 2
Tel: 032 136160
FIAT
•Autoutilitare si autoturisme din gama FIAT
•Sistem de leasing
•Garantie si postgarantie
•Piese de schimb originale
•Uleiuri FIAT
•Anvelope PIRELLI

AGENŢIA IMOBILIARĂ PRO DINAMIC

TEL. 092-635057 / 092-608598; 032 / 257315

COMISION MINIM
1% VANZATOR 3% CUMPARATOR

VIZIONAREA APARTAMENTELOR SE FACE CU MAŞINA FIRMEI

CUMPĂRĂRI

Cumparam apartamente cu1, 2, 3 si 4 camere in toate zonele orasului.

Cumparam terenuri si case in orice zona a orasului

UNA CAMERĂ

AUTOGARA-D et7/8, parchet, apometre, S=40mp, 120mil.

GARSONIERE

COTNARI-et.7/10 curata, eliberare imediata, 55mil.neg

TATARASI, conf. I, etajul 9, 50 mil neg

2 CAMERE

STEFAN CEL MARE SD-et.6/8 curat, faianta, libera, 11.500$neg.

TAROM-SD ultimul etaj, fara probleme cu izolatia, gresie, faianta, 11.200neg.

FLAMURA ROSIE-D, et1/3, spatios 11.000$

PACURARI SD-p/4, gresie faianta , set Olivia, usa din melcret, 90mil.

NICOLINA-D, prima statie de autobuz din Podul Ros, et/4/4, fara probleme cu izolatia, 90mil.neg.

STEFAN CEL MARE-SD, et. 6/8, S=50mp., parchet, curat, 11500$ neg.

TATARASI-SD, conft.I, S=54mp., parter, la strada, faianta+gresie, la baie si bucatarie, dalii pe hol, set Olivia, parchet, bloc de caramida, 100 mil. usor neg.

ALEXANDRU PIATA -SD, parter, balcon, beci, intrare separata, bun pentru privatizare, apometre, 110mil fix.

OANCEA-et.1/10 inbunatatit 170mil.neg.

STRAPUNGEREA SILVESTRU-D, et.2/4, usa de stejar, gresie, faianta, apometre, 200mil.neg.

OANCEA-D, P+4, , inbunatatiri, bloc nou, bun pentru privatizare, 8.000$

PODUL ROS-SD, et3/4, usi schimbate, parchet nou, bloc fara probleme, eliberare imediata, 102mil.neg.

PODUL ROS- SOS. NATIONALA-ND, et.2/2, cu modificari.Gresie, faianta, tamplarie schimbata, calorifere din aluminiu 13.000 marci usor neg.

COPOU, ND, demisol, 40mp, 120 mil neg

COPOU, SD, 2/4, zona linistita, 10.000$

3 CAMERE

ARCU-D, et.8/10, 2 bai, fara inbunatatiri, S=68mp., 200mil. neg.

PACURARI-D, et.1/4, S=60mp., parchet, gresie faianta, apometre, boxa, 170mil.neg.

TATARASI-D, et.3/4 la strada(dispecerul vechi-Vasile Lupu) parchet, balcon inchis, 140 mil.neg.

DACIA-D, et3/4, la bulevard, parchet, 2 bai, curat, 120mil.

GRADINARI-D, et.3/4 (str.Parcului)balcon inchis curat, 125 mil.neg.

DACIA-D, conft.I, et4/4, 2 bai, 2 debarale, balcon inchis, faianta, apometre 83 mil. usor neg.

ULTRACENTRAL-D, parter inalt, 3 balcoane inchise, 2 boxe, garaj, suprafata totala 140mp 525mil.neg.

PRIMAVERII-SD, et.2/4, conft.I, 2 balcoane, 3 debarale, bucatarie mare, parchet, 125mil. neg.

TOMESTI-D, et.3/4, gresie in baie, balcon mare inchis, apometre, telefon, 70 mil.neg., si garaj construit cu autorizatie 10 mil.

ALEXANDRU-SD, et.4/4, fara brobleme cu izolatia, calciu, 75mil.neg.

AUTOGARA-D, et.5/8, parchet, balcon inchis, boxa, faianta in bucatarie, 2 bai, apometre 270mil.neg.

NICOLINA-CLOPOTARI-D, et.2/4, 2 balcoane inchise, parchet, apometre, boxa la subsol, 140mil.neg.

BICAZ-D, et.2/8, doua balcoane inchise, 2 bai, faianta in bucatarie, S=76mp. 120mil. fix.

ALEXANDREU-PIATA VOIEVOZILOR-D, instalatii sanitare schimbate, 3 balcoane inchise, gresie, faianta, baie bucatarie, una biblioteca aplicata pe perete, toate usile schimbate, tapet, var lavabil, curat, liber, 175mil.neg.

SOCIETATEA ROMANA DE RADIODIFUZIUNE
RADIO IASI
PE 1053 KHZ
Radio Iaşi
vă invită să petreceţi
Sîmbăta cu prieteni:
muzică, informaţii, divertisment, umor, instantanee,
transmisii de la locurile de agrement,
surprize, concursuri,
toate după corespondenţa muzicală radio.

Farmaciile IASSYFARM

• **FARMACIA DACIA 1**
B-dul Dacia nr. 32
Luni-Vineri: 7.30 - 20.30
Sîmbătă: 8.00 - 14.00
Duminică: 8.00 - 12.00
Sfaturi medicale:
miercuri: 8.00 - 12.00
☎ 153.498

• **FARMACIA NICOLINA**
Str. Sălciilor, bl. 828
Luni-Vineri: 8.00 - 21.00
Sîmbătă: 8.00-14.00
Duminică: 8.00-12.00
☎ 122.782

• **FARMACIA STUDENŢEASCĂ**
Pol. Studenti şi Elevi
Str. Toma Cozma 3
Luni-Vineri: 7.00 - 20.00
☎ 140.859

• **FARMACIA TĂTĂRAŞI**
Str. V. Lupu 8, bl. D3
Luni-Vineri: 8.00 - 21.00
Sîmbătă: 8.00-14.00
Duminică: 8.00-12.00
☎ 172. 867

• **FARMACIA SF. PARASCHEVA NON STOP**
Piata Unirii 3
Sfaturi medicale:
Marti: 14.30 - 16.30
☎ 116.029

• **FARMACIA GRĂDINARI**
Str. V. Lupu 160, bl. G3
Luni-Vineri: 7.30 - 20.30
Sîmbătă: 8.00-14.00
Duminică: 8.00-12.00
Sfaturi medicale:
Luni-Vineri: 9.00-11.00
☎ 175.457

• **FARMACIA INDEPENDENŢEI**
Bd. Independentei 23
Luni-Vineri: 8.00 - 21.00
Sîmbătă: 8.00-14.00
Duminică: 8.00 - 12.00
Sfaturi medicale:
Miercuri: 14.30-16.30
☎ 116.408

• **FARMACIA PRIMĂVERII**
Pol. Industrială
Str. Primăverii 14
Luni-Vineri: 7.00 - 20.00
Sîmbătă: 8.00 - 13.00
☎ 136.971

• **FARMACIA PODU ROŞ NON STOP**
Str. Socola 9, bl. E1
Sfaturi medicale:
Joi: 14.30 - 16.30
☎ 132.293

• **FARMACIA PODUL DE FIER**
Str. Tudor Vladimirescu, bl. 306
Luni-Vineri: 8.00 - 21.00
Sîmbătă: 8.00 - 13.00
Duminică: 8.00 - 13.00
Sfaturi medicale:
Luni: 14.30 - 16.30
☎ 218.323

• **FARMACIA SF. SPIRIDON**
Pol. Municipală
Luni-Vineri: 7.00 - 20.00
☎ 115.224

• **UNITATE DE OPTICĂ MEDICALĂ ŞI ARTICOLE TEHNICO-MEDICALE (UTM)**
Pol. Industrială
Str. Primăverii 14
Luni-Vineri: 8.00 - 16.00
☎ 136.971

• **FARMACIA CENTRALĂ**
Paşcani,
str. Ştefan cel Mare 118, bl. A4
Luni-Vineri: 8.00 - 21.00
Sîmbătă: 8.00 - 14.00
Duminică: 8.00 - 13.00
☎ 764.059

• **FARMACIA PODU ILOAIEI**
Podu Iloaiei Bl.4
Luni-Vineri: 8.00 - 21.00
Sîmbătă: 8.00 - 14.00
☎ 740.175

• **FARMACIA PETRU RAREŞ**
Hîrlău, str. Stefan cel Mare 12, bl. 11
Luni-Vineri: 8.00 - 21.00
Sîmbătă: 8.00 - 14.00
Duminică: 8.00 - 12.00
☎ 720.378

• **FARMACIA BUCIUM**
Str. Bucium nr. 19, bl. B21
Luni-Vineri: 8.00 - 21.00
Sîmbătă: 8.00 - 14.00
Duminică: 8.00 - 12.00
Sfaturi medicale:
Luni-Vineri: 12.00 - 14.00
☎ 130.522

NOU **IASSYFARM** pune la dispoziţia populaţiei o linie telefonică non-stop pentru persoanele care au nevoie de consultanţă medico-farmaceutică de urgenţă prin farmaciile: **Sf. Parascheva - 116029; Podu Roş - 132293.**

TURISM

TOTEM TURISM
AGENŢIE DE TURISM
Excursii.....
ITALIA
GRECIA, MALTA/CIPRU, FRANŢA/SPANIA, IRLANDA/ANGLIA, AFRICA DE SUD
CEHIA, SLOVENIA/CROAŢIA
Avion.....
BRITISH AIRWAYS, Alitalia, swissair, MALEV, KLM, CSA CZECH AIRLINES, Emirates, AIR FRANCE, Lufthansa
BALKAN, AUSTRIAN AIR LINES, TAROM, ROMAVIA, TURKISH AIRWAYS
Autocar.....
Plecări din Iaşi
DOUBLE T, TRANS EUROPA, EURO TIME, ATLASSIB, Touring, EUROPABUS
ITALIA, ELVEŢIA, Germania, Spania, Franţa, Portugalia
Anglia, Austria, Scandinavia, Benelux, Irlanda
Programe.....
Weekend munte
Sovata, Rarău, Tuşnad, Cîmpulung Moldovenesc, Durău
Agroturism Bucovina, Sinaia, Predeal, Buşteni, Braşov, Vatra Dornei, Covasna, Slănic Moldova
Str. Păcurari nr. 8 (la 50 m de Biblioteca M. Eminescu),
tel./fax: 032/213545, fax: 032/217380,
office@totem.ro, www.totem.ro

ICAR TOURS
BILETE* DE AVION
IATA

AMSTERDAM	259 USD	PARIS	269 USD
BARCELONA	269 USD	OSLO	269 USD
BERLIN	249 USD	ROMA	259 USD
COPENHAGA	259 USD	STOCKHOLM	269 USD
DUBLIN	269 USD	VIENA	249 USD
HELSINKI	269 USD	ZURICH	259 USD
LONDRA	259 USD	BEIRUT	289 USD
MADRID	269 USD	CAIRO	289 USD
MILANO	259 USD	BEIJING	559 USD

Numai NOI eliberam biletele pe loc.
* tarifele sunt valabile pentru tineri cu vîrsta între 12 - 24 ani
* tarifele sunt valabile dus - întors şi nu includ taxele de aeroport
IAŞI: str. C. Negri nr 43 - parter, tel. 032-216.319, fax 032-217.160
Rezervări NON STOP 094-606.426, 092-468.036, e-mail icar@icar.ro

BILETE DE AVION
(toate companiile)
MDV
P-ţa Unirii 3, tel./fax: 215.293

ICAR TOURS
GRECIA
TURCIA
CROAŢIA
LITORAL ROMÂNESC
de la 50 USD/săptămînă
Tel: 210.467
www.icar.ro; icar@icar.ro

EUROLINK TOURS
ELT
ANGLIA-OLANDA 15-28 august 555$
ISRAEL 18-25 septembrie 695$
ITALIA 25 august - 7 septembrie 575$
Str. Uranus 22, bl. I1-I4, ap. 3, tel. 220.126, 213.547, 092 203.607

PRO IMTUR
CIRCUIT EUROPA: 9 zile - 575 USD
CIRCUIT GRECIA:9 zile-275USD+1.900.000 lei
GRECIA: Creta: 14 zile - 380 USD
CIRCUIT TURCIA: 13 zile - 199 USD
TURCIA: Kusadasi: 10 zile - 220 USD
CIRCUIT FRANŢA:13 zile-399USD+3.980.000 lei
FRANŢA - PARIS: 8 zile - 695 USD
VIENA - VENEŢIA: 8 zile - 390 USD
CEHIA - Praga : 3 zile - 310 USD; 4 zile - 320 USD
Străpungerea Silvestru 11, bl. D2, parter, tel./fax:210632, 276115

NET
COMPANIA DE TURISM
Tu ştii când,
Noi ştim unde!
ROMÂNIA, Iaşi - 6600
NET 1: Piaţa Unirii 6 - Mezanin
Tel/Fax: 032 - 233.503 / 213.450
NET 2: Iulius Center
Tel: 032 - 278.060, Int.117
E-mail: net@netours.ro
Internet: www.netours.ro

Vacanţa NET 2000

GRECIA	FRANŢA	SPANIA	ITALIA	TURCIA
Circuit clasic	Circuit "Castelele Europei"	Circuit Italia-Franţa-Spania	Circuit	Circuit "Asia Minor"
Data plecării: 28.07	Data plecării: 16.08	Data plecării: 14.07, 18.08	Date de plecare: 15.07, 1.08, 20.08	Data plecării: 25.07
Servicii: - transport autocar - 7 nopţi cazare cu mic dejun - ghid	Servicii: - transport autocar - 14 nopţi cazare cu mic dejun - ghid	Servicii: - transport autocar - 15 nopţi cazare cu mic dejun - ghid	Servicii: - transport autocar - 10 nopţi cazare cu mic dejun - ghid	Servicii: - transport autocar - 10 nopţi cazare cu mic dejun şi cină - ghid
Preţ: 299 USD	Preţ: 699 USD	Preţ: 882 USD	Preţ: 650 USD	Preţ: 349 USD

Sejur GRECIA - de la 156 USD
Date de plecare: 1.07, 15.07, 28.07, 15.08
Servicii: transport şi 7 nopţi cazare
Sejururi: Turcia, Malta, Cipru, Ungaria, Croaţia
Litoralul românesc: Mamaia, Neptun-Olimp, Eforie Nord, Eforie Sud, Venus, Mangalia, Jupiter

SIMIAN
LITORAL 2000
Mamaia, Neptun, Costineşti, Venus, Jupiter, Olimp
Plata în RATE pînă la plecare
EXTERNE:
ITALIA - preţuri minime - plecări rapide
ITALIA; SPANIA; ANGLIA; CEHIA; EGIPT; AUSTRIA-ELVEŢIA; ISRAEL; SUA; THAILANDA; GRECIA - LITORAL; TURCIA
TRANSPORTURI INTERNAŢIONALE
cu autocare de lux
(ITALIA, FRANŢA, GERMANIA, SUEDIA, ELVEŢIA, GRECIA)
Notă: Italia şi Germania - acum plecări din Iaşi
Str. Anastasie Panu 1A (lîngă CEC - Hala Centrală), tel: 032/215393, 094/571720

OLIMP - Vacanţă 2000
ROMÂNIA litoral: Mamaia, Costineşti, Neptun, Olimp, Eforie Nord, Jupiter, Cap Aurora, Venus, Saturn. Serii de 6, 10 şi 12 zile. Cazare: hoteluri, vile şi căsuţe. PLATA ÎN RATE.
ROMÂNIA munte şi tratament: Sinaia, Predeal, Vatra Dornei,Durău, Slănic Moldova, Călimăneşti, Felix, Sovata, Tuşnad, Herculane, Covasna
GRECIA: vile şi hoteluri de 1, 2, 3, 4, 5 stele
● servicii individuale pentru toate destinaţiile şi insule; ● sejur 8 zile cu avion: Creta, Corfu, Myconos, Santorini, Katorini; ● sejur 9 zile cu autocar: Katerini - 30.06, 14.07, 28.07, 04.08, 18.08; ● circuit clasic cu autocar. Plecări în 22.07, 12.08, 09.09, 21.10
Turiştii care călătoresc cu agenţia noastră nu mai sustin interviu pentru viză la Bucureşti
TURCIA: vile şi hoteluri de 1, 2, 3, 4, şi 5 stele
● servicii individuale: Kusadasi, Antalya, Bodrum, Marmaris, Alanaya-sejur la alegere; ● sejur 8 zile cu avion charter: Antalya, Kusadasi, Bodrum; ● sejur 10 zile cu autocar: Kusadasi - plecări în 26.06, 10.07, 24.07, 07.08, 21.08
GRECIA - TURCIA: circuit clasic + odihnă Kusadasi. Transport autocar + vapor. Plecări în 25.07; 17.08.
CROAŢIA: vile şi hoteluri de 1, 2, 3 şi 4 stele
● servicii individuale, sejur 7 zile - Umag, Porec, Vrsar, Pola, Opatija, Dubrovnic.
UNGARIA: servicii individuale; sejur 7 zile - Balaton şi Budapesta
Iasi, Str. G.Musicescu 6, fundaţie Tel: 215524, 215539, 217170

ZTOUR INTERNATIONAL
Descoperiţi lumea cu noi
Iaşi, Bd. Ştefan cel Mare nr. 8, et. 2, cam. 16
Tel. 032 218286, tel/fax 032 211091
e-mail zenaida@mail.dntis.ro
Litoral extern
✓ ITALIA - 850 USD
✓ SPANIA - 790 USD
✓ PORTUGALIA - 800 USD
✓ CIPRU - 600 USD
✓ TURCIA - de la 300 USD
Preţurile sînt pentru un sejur de 7 zile la hoteluri de 3* şi includ transportul cu avionul
BILETE DE AVION
Oferta litoral
NEPTUN, OLIMP, VENUS, MAMAIA, EFORIE SUD, JUPITER, EFORIE NORD, SATURN, CAP AURORA, MANGALIA
Oferta munte
BUŞTENI, SINAIA, VATRA DORNEI, DURĂU, POIANA BRAŞOV, PREDEAL, BORSEC, SOVATA, SLĂNIC MOLDOVA, TUŞNAD, PĂLTINIŞ

AGENŢIA DE TURISM "MOLDOVA" IAŞI
Str. Anastasie Panu 29, Iaşi, România
Tel.: 032-114.364, 216.771
Fax: 032-216.771
LITORAL 2000
Mamaia, Neptun, Olimp, Venus, Jupiter
PLATA ÎN RATE !
(ultima plată cu 3 zile înainte de începerea sejurului)
ASIGURĂ-ŢI VACANŢA!

AGENDA DE CONSTRUCŢII ŞI AMENAJĂRI

PEREGRINUS ☎219.673
JALUZELE import Olanda
Sunflex
Preţuri NEGOCIABILE!
măsurători GRATUITE · montaj GRATUIT · posibilităţi de plată ÎN RATE

ROM EST GEALAN
- tîmplărie PVC
- tîmplărie aluminiu
- mobilier birou
- amenajări şi decoraţiuni interioare

Iaşi, Şos. Iaşi - Tomeşti km. 1, tel. 032-232469, fax 233290

Societatea PAULUS S.R.L.
cu sediul în Iaşi, Şoseaua Chişinăului nr. 6B (zona industrială - în incinta la SOMACO Prefabricate,) cu profil prelucrare lemn
închiriază spaţii comerciale la preţuri atractive
a) Hale producţie situate la parter: 2 hale x 700 mp şi 1 hala x 1200 mp, dotate cu instalaţii de ridicat;
b) Spaţii compartimentate situate la etaj I: 5 spaţii x 36 mp, 1 spaţiu x 72 mp, 1 spaţiu x 144 mp.
Iaşi, Şos. Chişinăului 6B; tel./fax: 032/230227; e-mail: paulus@xnet.ro

UNID. COMPANY

- AMENAJĂRI INTERIOARE (RIGIPS)
- RESTAURĂRI APARTAMENTE STIL OCCIDENTAL
- MONTAJ GRESIE ŞI FAIANŢĂ
- INSTALAŢII TERMICE ŞI SANITARE
- TÎMPLĂRIE ALUMINIU
- TAVANE FALSE
- MANSARDE
- COPERTINE ŞI RECLAME LUMINOASE

Telefon 094 555775, 032/212825

Elit Conf Tudor
importator direct din SUA de MATERIALE PENTRU
JALUZELE VERTICALE
Vă oferă o gamă variată de peste 200 de nuanţe şi ţesături.
Sediul se află în incinta SERVICE AUTO Codrescu, cu intrarea prin str. Sărăriei.
Pentru montări la domiciliu sunaţi la: Tel./Fax 032/116320; 276333 Mobil: 094 504133

BIGRECA
MARMURĂ albă, roşie 1-2cm
- Spărtură marmură
- materiale de construcţii

Iaşi, str. Vasile Lupu 138 (vis-a-vis de Piaţa Doi Băieţi) Tel./fax: 032-175840

SPONTAN
Reprezentant Prefab Călăraşi
BCA
750.000 lei/mc (TVA inclus)
Depozit în incinta SOMACO
Tel 230647, 094-517539, 094-517538, 094-708232, 094-636515

PARASOL marcă Tehnotend srl
Producător de **JALUZELE** verticale orizontale
Tecnolight Italia
Expozitie: Str. Cucu, nr.19(Podu de Fier); Tel.: 277.501, 094-277.721

sc CHEIA
- GRESIE
- FAIANŢĂ
- ADEZIV
- INSTALAŢII SANITARE
- FITINGURI
- VAR LAVABIL
- VOPSELE

Program: zilnic 9⁰⁰-18⁰⁰, sîmbata 9⁰⁰-13⁰⁰, duminica inchis
Sos. Nicolina, bl. 928, tel./fax 222070

EURO-DAN
producem **JALUZELE**
ORIZONTALE din aluminiu
VERTICALE din material textil din aluminiu
RULOURI EXTERIOARE PVC sau aluminiu
Iaşi, Sf. Andrei 13, tel./fax 114318

MOBILIER pentru personalitatea biroului tau!
nou!
QUARTZ MATRIX
BIROTICA Teodor Pallady nr. 8, tel. 218.667, 218.668

OMEGA INVESTI
Gresie, faianţă, obiecte sanitare
SANEX CESAROM
Preţuri de en-gross
Calea Galăţii nr. 4, bl. F1, parter tel./fax: 095/64.93.73 094/61.00.75

GRUPUL DE FIRME ROMFIN
Romfin Bd. Copou nr.4 Tel.032/214.090
NOU!
Începând cu 22 Martie 2000 ROMFIN S.R.L. Iaşi oferă **GRATIS** tâmplărie din aluminiu
Bd. Copou nr.4 Tel. 032/214.090

TOP SHOP
- VOPSITORIE ÎN CÎMP ELECTROSTATIC
- AMENAJĂRI INTERIOARE
- ORICE TIP DE MOBILIER LA COMANDĂ (comercial, birouri, baruri, restaurante, mic mobilier etc.)

IMPORTANT!!! PLATA SE POATE EFECTUA ŞI ÎN RATE!
Str. Ipsilanti nr. 19, tel. 032-113322, fax: 032-117116

ŞCOALA DE ŞOFERI

AUTOGALAXY srl
Şcoala de şoferi AUTOGALAXY srl vă oferă posibilitatea şcolarizării, în vederea obţinerii permisului de conducere, cu numai **550.000** lei (exclusiv benzina - 75l).
Plata în rate!
Tel.: 23.78.58; Mobil: 094-21.50.44
Str. Mitropolit Varlaam 54 (Grup Şcolar "Nicolina")

Şcoala de şoferi MONDO-TRAFIC
vă aşteaptă cu
- cele mai mici preţuri
- plata în rate
- reduceri pentru elevi, studenţi, şomeri

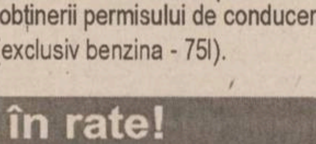
Înscrieri: zilnic, orele 8⁰⁰-17⁰⁰, la sediul din Iaşi, str. Sărărie 38, tel. 117210.

Doriţi să învăţaţi adevărata artă a conducerii automobilului?
Apelaţi la şcoala de şoferi AUTOSPORT
SERIOZITATE şi PROFESIONALISM. PLATA în RATE.
Relaţii, zilnic între orele 9-17, la sediul din bd. Primăverii 2 (lîngă Iaşitex), sau la Clubul CFR - str. Rîpa Galbenă 12 (orele 8-20), tel. 230360

SERVICII MEDICALE

ECHOMED
Obstetrică - ginecologie

Medici primari: Şefan BUŢUREANU, Maria AKAD, Alexandra OVĂNESCU, Maricica PĂVĂLEANU
- **ECHOGRAFII:** diagnostic de sarcină, depistarea sexului fetal, afecţiuni ale sînului, ficat, rinichi, pancreas.
- **Chiuretaje uterine**
- **Tratamente pentru sterilitate** (feminină şi masculină)
- **Teste** pentru sarcină (3 min.)
- **Contracepţie** orală şi montări sterilete
- **Colposcopii.**
- **Cauterizări** - biopsii uterine şi de col.
- **Examene citologice**: citodiagnostic, secreţii vaginale, secreţii uretrale, spermograme, teste postcoitale

Consultaţii asigurate de profesori universitari şi medici specialişti de înaltă competenţă profesională.
Şos. Păcurari nr. 4, corp anexă la bl.590A (vis-a-vis de Oficiul PTTR)
☎251927 (fax) ; 018-613.388

Cabinet de oftalmologie şi optică medicală

SC MEDOPTICA SRL
Socola nr. 8 (lîngă 1001 Articole)
CONSULTAŢII CU APARATURĂ COMPUTERIZATĂ
- Prescripţii ochelari, lentile de contact (medicale şi estetice)
- Consultaţii şi tratamente oftalmologice
- Optică medicală (inclusiv lentile plastic, bifocale, progresive - Zeiss şi Essilor)

Medici care asigură consultaţii:
Dr. Anghel Kreolla
Dr. Pepelea Lucia
Dr. Scînteie Mira
Dr. Tarasi Carmen
Dr. Dimofte Doina
Dr. Constantin Cătălin
Program:
luni - vineri: 9 - 19
sîmbătă: 10 - 14
Pentru programări şi informaţii sunaţi la
☎ 218347

PRO FAMILIA

Laborator analize medicale efectuează orice investigaţie de laborator, executate de profesori universitari
Str. Ţuţora 11C, sc. D
Program: zilnic: 7.00-18.00
sîmbăta şi duminica: 9.00-11.00
☎230.431

POLICLINICA PROFESMED

str. VASILE CONTA nr. 18 (vizavi de policlinica Municipală, Piaţa Sf. Spiridon)

CONSULTAŢII SI TRATAMENTE ÎN TOATE SPECIALITĂŢILE
Se efectuează şi: ANALIZE DE LABORATOR cu aparatură şi reactivi din import; CHIURETAJE - metoda modernă prin aspiraţie; ECOGRAFII; ACUPUNCTURĂ în afecţiuni neurologice; TRATAMENTE BIONICE în afecţiuni dermatologice, osoase, neurologice; TRATAREA obezităţii, impotenţei sexuale, infertilităţii, tulburărilor de creştere.
Medicii Policlinicii sunt nume sonore ale medicinii ieşene, în majoritate profesori universitari.
Preţurile percepute pentru consultaţii şi analize sunt cele mai reduse.
☎ 213 226

BIO PAN
CENTRU MEDICAL

Cabinet cu contract Casa de Asigurări de Sănătate
- Reţete compensate
- UROLOGIE, SEXOLOGIE CHIRURGIE, OBSTETRICĂ -GINECOLOGIE, MEDICINĂ INTERNĂ, FIZIOTERAPIE, MEDICINĂ DE FAMILIE, ECOGRAF COLOR COMPUTERIZAT

Medici primari
Urologie-Sexologie:
- Dr. Constantin Liviu Panainte (doctor în ştiinţe medicale). Mici intervenţii chirurgicale şi urologice, cistoscopii, cauterizări, sterilitate

Pneumologie: Dr. Constantin Panainte - consultaţii, scopii şi grafii pulmonare
Ginecologie: Dr. Ioan Bunea. Contracepţie orală, montări sterilete, cauterizări, tratamente sterilitate, chiuretaje.
Medicină de familie: Dr. Nicolae Mihu - consultaţii medicină generală, înscrieri pentru medic de familie (093/390279).
Str. V. Alecsandri 9B, ap.1
☎ 032/210.728
Zilnic: 10.00-18.00
Sîmbăta: 10.00-12.00

Dr. Gh. ILIEV

medic specialist obstetrică-ginecologie
- Consultaţii obstetrică-ginecologie
- Ecografii (Aparat Doppler color computerizat)
- Ecografii mamare
- Ecografii pelviene (sondă endovaginală)
- Morfologie fetală

CENTRUL MEDICAL IRIS
Bd. Copou 38, bl. A4, sc. A, (vis-a-vis de Grădina Copou)
☎ 213793,
vineri: 15.00-16.00
sîmbătă: 8.00 - 9.30

LASERO-TERAPIE

Specialişti în LASER, recunoscuţi de Harward Medical School - Boston, efectuează tratamente ultra moderne cu laser pt. copii şi adulţi, la cabinet şi domiciliu
- URGENTE : gripă, viroze respiratorii, bronşiolite, astm bronşic, fracturi, traumatisme musculo-scheletale, torticolis, lumbago, migrene, arsuri, dureri faciale şi trigeminale, laringite, afte bucale, paralizii.
- BOLI RESPIRATORII
- AFECŢIUNI ORL: faringo-amigdalite,rinite alergice, rino-adenoidite, otite, sinuzite, zgomote în urechi, surditate.
- BOLI REUMATISMALE : artrite, artroze, epicondilită, achilodinie, decubitus, dureri la masticaţie, calcificări calcaneene
- BOLI DE PIELE: dermatite,eczeme, cangrenă, plăgi, flebite, hematoame, herpes, furunculoză, chelie
- ALTE AFECŢIUNI: acnee, cicatrici, dureri de stomac, cistite, dismenoree, stimulare psihică şi regenerare.

AVEŢI ÎNCREDERE ÎN MEDICINA MILENIULUI III !
Sunaţi acum:
☎094-849637, 251.117, 232.807

CABINET STOMATOLOGIC

Dr. Daniela Lăzescu
medic primar stomatolog

Str. Sf. Lazăr nr. 45 (vis-a-vis de sediul BCR)
☎ 237998
Puteţi telefona pentru programări zilnic între orele 8.00-18.00
(sîmbăta între 8.00-14.00)

SOFIDENT
Laborator dentar

Lucrări dentare din porţelan
SHOFU - JAPAN
VITA OMEGA - GERMANY
☎ 115460, 113750

CABINET STOMATOLOGIC DentaPro
Dr. Lucian TEOFANESCU
medic specialist stomatologie generală **Dr. Loredana PRISTAVU**
medic specialist ortodonţie

- consultaţii GRATUITE!
- refacerea ZIMBETULUI plăcut cu materiale identice cu dinţii naturali
- nopţi LINIŞTITE, fără grija durerilor de dinţi

Programează-te ACUM la ☎ 115521.
Str. Rafael nr. 4 (pe str. Sărărie, vis a vis de Liceul Economic 1)
Program:
Luni-Miercuri: 8.00-20.00
Marţi, Joi, Vineri: 14.00-20.00
Sîmbătă: 8.00-14.00.

MEDIRO
(servicii medicale)

Asigurăm asistenţă medicală de specialitate în:
- MEDICINĂ INTERNĂ, CARDIOLOGIE, NEUROLOGIE, PEDIATRIE, DERMATOLOGIE;
- ANALIZE LABORATOR (Biochimie, Hematologie);
- ECHOGRAFIE, ELECTROCARDIOGRAME;
- Tratamente diverse (injecţii intramusculare, intravenoase, infiltraţii, perfuzii etc);
- LOGOPEDIE - Tratament în Tulburări de vorbire la copii şi adulţi (congenitale, pastraumatice, după accidente ischemice)
- DERMO-OSMETOLOGIE ASISTENŢĂ PEDIATRICĂ pe bază de ABONAMENT (3 luni, 6 luni, 12 luni)

Asistenţa medicală este acordată de cadre didactice universitare şi medici primari de înaltă competenţă profesională.
<<REDUCERI PENTRU PENSIONARI>>
Bd. Alexandru cel Bun nr. 4, bl. 1205C-parter (în apropierea Podului dintre cartierele Mircea cel Bătrîn şi Al. cel Bun)
Program: zilnic 9.00-19.00
☎ 259.111

CABINET DE ALERGOLOGIE

Dr. Victoria Maxim
Medic primar pediatru şi specialist alergolog, copii şi adulţi
Ofer consultaţii, testări cutanate, tratament de specialitate.
Piaţa Voievozilor 13, bloc 3 parter (Cinema Dacia) în studio FOTO
Marţi, Joi:14.00 - 17.00
Sîmbătă: 8.30 - 11.30
Programări:
☎ 136172, 131525, 092881943

GALATEEA

Cabinet ginecolgie-obstetrică
(Tătăraşi, str. Pictorului nr. 4A)
- **Conf. dr. Florin Dumitrache** luni, miercuri: 15.00-18.00
- **Dr. Gabriela Acostioaiei** luni-vineri:12.00-19.00 sîmbătă: 9.00-12.00

☎ 176.184

Policlinica „SĂNĂTATEA 2000"

Str. Lăpuşneanu, nr. 7A
Dr. CONSTANTIN IORDACHE
Medic primar pediatru
Medic specialist cardiolog
oferă:
- consultaţii pediatrie(cabinet şi domiciliu)
- consultaţii cardiologie pediatrică
- ecocardiografii
- electrocardiograme
- dispensarizarea cazurilor, controlul periodic şi tratamentul bolilor cronice pediatrice.

Program cabinet:
zilnic 14.30-20.30
sîmbătă şi duminică: 8.30-14.30
☎214001(acasă); 214002(Policlinică) 094-507780.

Policlinica MEDICAB

Societate româno-germană, ce are încheiat contract cu Casa de Asigurări Sociale de Sănătate. Asigură asistenţă medicală în următoarele domenii:
- MEDICINĂ GENERALĂ, MEDICINĂ INTERNĂ, CARDIOLOGIE EKG în sistem coplată, GINECOLOGIE, PSIHIATRIE - PSIHOTERAPIE, NEUROLOGIE, REUMATOLOGIE, IMAGISTICĂ ECOGRAFIE în sistem coplată, STOMATOLOGIE în sistem coplată.
- **LABORATOR ANALIZE DIN BAREMUL CASS - gratuite.**
- GIMNASTICĂ DE ÎNTREŢINERE ŞI RECUPERARE MEDICALĂ
- Consultaţii în specialităţile ORTOPEDIE - TRAUMATOLOGIE, CHIRURGIE PLASTICĂ ŞI RECONSTRUCTIVĂ, GASTRO-ENTEROLOGIE, BOLI DE NUTRIŢIE ŞI METABOLISM (diabetologie).

Prestaţii valabile pentru pacienţii care fac dovada achitării contribuţiei pentru CASS.
Program: luni-vineri 8-20, sîmbătă 8-14.
Str. A. Panu 1A (lîngă CEC - Hala Centrală).
☎ 211863, 218112.

OPTIMIT
Cabinet oftalmologic şi optică medicală

- **Consultaţii oftalmologice complete** cu aparatură profesională computerizată asigurată de medic primar oftalmolog dr. Carmen Romanescu
- **Prescripţii ochelari şi lentile de contact**
- Execuţia ochelarilor promptă şi de **calitate incontestabilă** asigurată de optician Dumitru Mihăiţă.

Str. Nicolina nr. 6 (lîngă pasarela de la Bazar)
Program consultaţii:
luni-vineri 14.30-19
sîmbătă 10-13.
Program optică:
luni-vineri 9-19
sîmbătă 10-13
Programări şi informaţii la ☎ 239175.

ORTOPEDICA Servicii Medicale

B-dul Socola nr. 8, bl. C2, sc. C, parter (vis-a-vis de COMPAN), tel. 231335, 094-514420
Asigură asistenţă medicală în specialităţile:
- ORTOPEDIE SI TRAUMATOLOGIE - consultaţii, tratamente (corectare diferitelor deformaţii ale membrelor superioare, inferioare, coloanei vertebrale sau bazinului, sutura plăgilor superficiale ale aparatului loco-motor, etc. Tratamente moderne recuperatorii după FRACTURI, ENTORSE, LUXAŢII sau afecţiuni dureroase sau inflamatorii ale aparatului loco-motor (artrite, artroze, lombo-sciaitică, epicondilite, pinten calcaneean, ulcere de gambă, infecţii, cicatrici vicioase după arsuri sau intervenţii chirurgicale, etc) prin laser, lasero-punctură, lumină polarizată, electro-punctură, ş.a. Pentru pacienţii netransportabili asigurăm tratamente la domiciliu. dr. B. Aniţei, dr. L. Lăbuşcă
- MEDICINĂ GENERALĂ dr. P.Onu, dr. L.Jurcă
- GINECOLOGIE - consultaţii, tratamente, măsuri contraceptive, tratamente prin laser, lumină polarizată, întreruperi de sarcină prin metode clasice şi prin vacuum, planing familial. dr. S. Tomoşoiu, dr. F. Dumitrache, dr. D. Iancu, dr. S. Galearschi dr. C-tin Mocănaşu dr. C. Tomoşoiu
- MEDICINĂ NATURISTĂ ŞI ACUPUNCTURĂ
- CHIRURGIE PLASTICĂ ŞI REPARATORIE - consultaţii, tratamente şi intervenţii chirurgicale (sutură tendoane, corectare cicatrici vicioase, corecţii plastice nas-urechi, ş.a.). dr. C. Tamaş
- ECOGRAFII
- HOMEOPATIE dr.E.Galupa-medic primar (Nevroze, psoriazis, obezitate, insomnii, constipaţii, hemoroizi, fisuri anale, disfuncţii sexuale, ulcer)

CONDIŢII OPTIME DE INTERNARE
Reţete compensate şi concedii medicale.
Programări şi informaţii suplimentare, NON-STOP, la tel. 231335 sau 094-514420.

Dr. MIRCEA ONOFRIESCU

- Consultaţii obstetrică - ginecologie PROFESMED ☎ 213.226 luni şi vineri 17.00 - 19.00
- Echografii aparat DOPPLER COLOR computerizat POLICLINICA 2 Iaşi ☎ 133.088 marţi şi vineri 13.00 - 15.00

☎ TELEFOANE UTILE: FARMACII

FARMACIA MELISSA - MONTERO
SALON DE TEHNICĂ MEDICALĂ
Str. Bărboi nr. 5 (vizavi de Biserica Bărboi), tel. 213123
orar: luni-vineri 8.00-18.00, sîmbătă 8.00-13.00
Importator producător si distribuitor de aparatură, instrumentar, materiale si mobilier medical

FARMACII
PODU ROŞ telefon: 234099 Orar NON STOP, str. Nicolina 2, bl. C7
PĂCURARI telefon: 216567, 216733 Orar luni - vineri 8.00-20.00, sîmbătă 8.00-14.00, şos. Păcurari 137, bl. 600

MATER OPTICA - cel mai modern centru de oftalmologie şi optică medicală din România

- Unicul atelier de optică din Iaşi în care confecţionarea ochelarilor se face cu aparatură computerizată, de ultimă generaţie, mînuită de tehnicieni la curent cu ultimele descoperiri şi evoluţii în domeniul opticii
- Precizie maximă
- Consultaţii oftalmologice la nivel european:
- Refracţii cu autokeratorefractometru
- Fund de ochi
- Presiuni intraoculare cu tonometru Haag - Streit
- Prescripţii ochelari şi lentile de contact (inclusiv lentile de contact cosmetice cu dioptrie şi pt. astigmatisme)

IAŞI
Bd. Independenţei nr. 10
tel. 214072

Medici care asigură consultaţii:
Prof. dr. Sergiu BUIUC
Medic primar dr. G. BEŞCHEA
Medic primar dr. G. DIMITRIU
Medic primar dr. G. MACOVEI
Medic primar dr. C. ANDRON
Medic primar dr. M. BREDEŢEANU
Medic primar dr. G. TODOSI

Nu mai aveţi nevoie de ochelari!

NOU!
Med APOLLONIA MED
Chirurgia refractivă a corneei cu LASER EXCIMER reduce dioptriile dumneavoastră la zero.
Optică şi consultaţii oftalmologice
Aparatura performantă pe plan mondial
Personalul medical şi auxiliar specializat în străinătate
Se oferă servicii de ţinută occidentală

Prof. dr. Dorin CHISELIŢĂ
Conf. dr. Dănuţ COSTIN
As. univ. Ion CIJEVSCHI
Medic primar dr. Dumitru PETRARU
Medic primar dr. Ovidiu FILIMON
Medic primar dr. Ada CĂLIN
Medic primar dr. Magda DOGARU
Medic specialist dr. Viorica RADUŢA
Str. Păcurari nr. 11, tel./fax 032/112 087

DENTAL PLUS cabinet stomatologic
Dr. Marius Popovici, Dr. Doina Popovici, Dr. Liliana Constantin
- **DETARTRAJ** cu ultrasunete
- **TRATAMENTE ODONTALE** cu materiale de ultimă generaţie
- **TRATAMENTE PROTETICE CLASICE si MODERNE** (ceramică, compozite fotopolimerizabile)
- **CHIRURGIE ORALA**
- **OPALESCENCE** - cel mai performant sistem de **ALBIRE** a dinţilor.
- **CONSULTATII GRATUITE**

Str. Vasile Lupu 85, bl. V3 (staţia de tramvai "Dr.Savini")
☎ /fax 272.391 Luni-vineri: 7.30-20.00, sîmbătă 8-13

OPTICA MEDICALĂ
servicii asigurate de **tehn. Vasile Popa**
SC TRANSPARENŢA oferă:
- consultaţii oftalmologice • refracţii cu auto-refractometru • fund de ochi • presiuni intraoculare • prescripţii ochelari • lentile contact.

Calitate, siguranţă şi o privire limpede prin TRANSPARENŢA. TRANSPARENŢA sinonim cu COMPETENŢA!
Str. A. Panu 13 (vizavi de noul sediul BRD)
☎ **212162** Luni-vineri: 9-18, sîmbătă 10-14

STEREOPSIS centru de îngrijire oftalmologică
- CONSULTAŢII OFTALMOLOGICE (adulţi şi copii)
- PRESCRIPŢII OCHELARI şi LENTILE DE CONTACT
- TRATAMENTE OFTALMOLOGICE de URGENŢĂ
- DOTĂRI ULTRAMODERNE pentru diagnosticul tuturor afecţiunilor oftalmologice

Consultaţii asigurate de medici cu specializări în ţară şi străinătate:
- Prof.dr **P.P. VANCEA** (133.243)
- Şef.lucrări dr. **C. BOGDĂNICI** (210.892, 092-507.913)
- Dr. **D. GHERGHEL** (095-631.416)

Centrul Comercial - Bd. Şt.cel Mare (lîngă Casa Modei)
tel. 11.66.51 luni-vineri: 9.00-17.00, sîmbătă 11.00-13.00

Cabinet stomatologic MEDI LIFE
- servicii stomatologice cu aparatură ultramodernă la **preţuri promoţionale**
- **reduceri de tarife** pentru
- medici şi personal medical
- elevi, studenţi, pensionari, şomeri

Sistem avantajos de reduceri pt. pacienţii permanenţi.
Profesionalism, tinereţe, amabilitate.
Alegeţi MEDI LIFE!
Str. Cucu 9, bl. D11, tronson II, ap.1 (lîngă Sinagogă)
Programări:
luni - sîmbătă: 10 - 19
☎ 032-112716, 092-363.233, urgenţe, non stop

Cabinet medical şi farmacie HELP-FLUX
Str. Păcurari nr. 22, tel. 143179
Mădălina FILIMON farmacist · Prof. dr. Jan HURJUI · Dr. Xenia PĂTRAŞ medic de familie
Farmacie în incinta spitalului CFR Bd. Copou, tel. 143179

Conf.Dr.Ivona Lupaşcu
- medic primar obstetrică-ginecologie - diplomă europeană de competenţă în endoscopie ginecologică
CONSULTAŢII ECOGRAFII
- bolile aparatului genital şi ale sînului
- sterilitate
- diagnosticul şi supravegherea sarcinii

CENTRUL MEDICAL "IRIS" ☎ 213793
Bd. Copou nr. 38, bl. A4, sc. A (vis-a-vis de Grădina Copou)
- ecocardiografie - adulţi şi copii
- ecografie vasculară şi generală
- urologie - consultaţii şi ecografii
- dermatologie
- reumatologie
- medicină internă

ECOGRAF DOPPLER COLOR COMPUTERIZAT ULTRAPERFORMANT

CORPO SAN
Servicii Medicale Mobile
- Consultaţii medicale la domiciliu
- Internare în spital în caz de necesitate
- Tratamente injectabile
- **Electrocardiograme** şi **măsurarea glicemiei** (rezultat imediat), la domiciliul pacientului

NON STOP Tel. URGENŢE 092 376.370
Programări: la telefoanele 210.410 212.211

NOU! Cabinet de medicină de familie înscrieri pentru medicul de familie
Informaţii şi programări la tel.: 212.211; 210.410
Program zilnic: 8 - 19 sîmbăta: 8 - 13
CORPO SAN Str. Gării 19 (colţ cu str. Uzinei)

Pentru societăţi comerciale oferim asistenţă medicală NON STOP (**pe bază de abonament**)

Medic primar O.R.L. Dr. I. CORNEA
acordă consultaţii şi tratamente pentru boli de nas-gît-urechi, la copii şi adulţi, în Cabinetul Medical "HELICOMED" (Dr. Marin Burlea), str. Străpungerii Silvestru nr. 32 (lîngă Autogară), tel. 217666.
Program: luni, miercuri, vineri - orele 15.00-17.00

CONSULTAŢII OFTALMOLOGICE GRATUITE
în condiţiile acordate de Casa de Asigurări Sociale de Sănătate (cu bilet de trimitere de la medicul de familie)
- consultaţii cu **AUTOREFRACTOMETRU** asigurate de medic primar **dr. Mariana BREDETEAN**.

Centrul Medical „Sf. Petru şi Pavel"(Policlinica Industrială), bd. Primăverii 4, et. 1, cam. 69, tel. 133088, int. 30. Luni, Joi, Vineri: 8.00-14.00; Marţi, Miercuri: 13.00-20.00.

TELEFOANE UTILE - CABINETE ŞI FARMACII VETERINARE

CABINET VETERINAR
PROVET IAŞI
Str. Smîrdan nr. 93 C
ZILNIC : 9.00 -23.00
Consultaţii şi tratamente la domiciliu
☎ 233.772, 092.376.433 (NON STOP)

CABINET ŞI FARMACIE VETERINARĂ
SANOVET
Păcurari 116 (vizavi de staţia SHELL Păcurari)
zilnic : 9.00 - 20.00
duminică 9.00 - 14.00
☎ 032/259286; 094622730
NON-STOP

CABINET ŞI FARMACIE VETERINARĂ
ANIMAVET
Str. Smîrdan nr. 70
luni-vineri : 8.00 -20.00
sîmbătă-duminică: 9.00-15.00
Consultaţii şi tratamente la domiciliu
☎ 237.874

CABINET DUOVET
Str. Nicolae Gane nr. 25
zilnic : 16-20, sîmbătă: 10.00 - 13.00
duminică - închis
☎ 092555155, 032/214773

SERVICII MEDICALE MOBILE
- consultaţii • deparazitări • vaccinări • tratamente la domiciliu.

☎ 094396303, 032/138328

FARMACIE ŞI CABINET VETERINAR
SANIVET
- Str. Străpungerii Silvestru nr. 7 (vizavi de „Metropizza Gară")
☎ 032/218465
- Str. Nicolina 4A
☎ 032/224008

luni-vineri : 8.00 - 19.00
sîmbătă: 8.00-15.00
duminică închis

WHITE FOX
- CABINET ŞI FARMACIE VETERINARĂ Străpungerii Silvestru 9
- FARMACIE VETERINARĂ Păcurari 18

zilnic : 9.00 - 20.00
sîmbătă, duminică 9.00 - 14.00
☎/fax 143241, 094502645, 094279923
-NON STOP

☎ TELEFOANE UTILE: FARMACII

A.T.I.- PULS
Şos. Naţională 194, bl. D
zilnic : 7.30 - 21.00
sîmbăta :8.00 - 20.00
duminica : 8.00 - 18.00
☎ 233.242, 233.223

THYMUS
Str. Argeş nr. 6, bl. D8 (Al.cel Bun, în spatele Caseriei CONEL)
Luni-vineri : 8.00-20.00
sîmbăta, duminică : 8 -16
☎ 154.445

EUROPHARM
Str. Cerna 1 (Mircea cel Bătrîn)
zilnic : 8.00 - 20.00
sîmbăta : 8.00 - 14.00
duminică: 8.00 -14.00
☎ 224.109

FARMA LIV
Str. Nicolina nr. 11, bl. A5
zilnic: 8.00 - 20.00
sîmbăta: 8.00 - 20.00
duminica: 8.00 - 14.00
☎ 231.197

GABRIELA FARM
Str. Păcurari, bl. 582
zilnic: 8.00 - 20.00
sîmbăta: 8.00 - 20.00
duminica: 8.00 - 14.00
☎ 218.473, 216.507, 220.205

FARMA BEST FLORA NON STOP
Str. Vasile Lupu nr. 108A, bl. G6 (lîngă magazinul FLUX)
☎ 271.962

FARMACIA IRIS PHYTO PHARMA
Bd. Copou 3 (la parterul Trustului de construcţii)
zilnic: 7,15-20,00;
sîmbătă 9,00-14,00;
duminică 9,00-14,00;
☎ 219296

FARMACIA IRIS PHYTO PHARMA
Şos. Păcurari nr. 43, bl. 545
zilnic: 8,00-21,00;
sîmbătă 8,00-18,00;
duminică 8,00-14,00;
☎ 250337

FARMACIA PROFARM
str. Carpati nr. 17 (lîngă Poşta din Nicolina)
zilnic: 8.00 - 21.00
duminică: 8.00 - 16.00
☎/fax 224.952

NOREX PHARM
str. Grigore Ureche nr. 1 (lîngă Tribunal)
zilnic : 8.00 - 20.00
sîmbata : 8.00 - 16.00
duminică: 8.00 -14.00
☎ 216.382

BABY FARM
Str. V. Lupu 70-74
luni-sîmbătă : 8.00 - 20.00
duminică: 8.00 - 16.00
☎ 271.357

FARMACIA PROFARM 2
str. V. Lupu nr. 86 (lîngă magazinul Flux Alimentar)
NON-STOP
☎: 173.122

REMEDIA
Str. Gării 30
zilnic : 7.30 - 20.00
sîmbăta : 8.00 - 14.00
duminica : 8.00 - 14.00
☎ 146.325

VÎNZĂRI

■ Vînd balast și nisip convenabil. Telefon 094/202797. (4763615)

■ Vînd utilaje pentru fabricat cuie (toate dimensiunile), stare de funcționare excelentă. Preț foarte atractiv. Telefon 094/578846. (7730420)

■ Vînd stîlpi metalici pentru hală industrială: 16 bc x 5 m; 4 bc x 7 m. Relații la telefon 032-272470. (476395)

■ Vînd ladă frigorifică „Indesit". Relații la telefon 032/173405, între orele 7,00-20,00. (4763004)

■ Pick-up stereo, cehoslovac, mobilă de hol (stejar), export, Olanda; lunetă Dacia 1300, cauciuc Michelin 165/14. Telefon 032/114259, între orele 13,30-14,30; 17,30-20,00. (4763012)

■ Vînd pui Rottweiler cu acte, pedigree, vaccinați și deparazitați, vîrsta 7 săptămîni, din părinți campioni, talie 68 cm. Preț negociabil. Telefon 032/177704. (4763033)

S.C. ROMHANDICAP S.A.,

societate națională de recuperare și tehnologie ortopedică, este un important producător și distribuitor de:
- proteze și orteze pentru membrele inferioare și superioare (inclusiv proteze modulare);
- încălțăminte ortopedică;
- mică ortopedie: corsete, centuri, bandaje herniere, colare, suspensoare etc.;
- dispozitive de mers: cărucioare, cadre, bastoane, cîrje etc.;
- dispozitive de adaptare auto;
- produse și instrumentar de osteosinteză.
Filiala Iași, str. Pantelimon Halipa 14, telefon 032/124525. (4763054)

■ Vînd mașină de cusut și brodat „Veronica", tip birou. Telefon 032/130980. (I-20)

TABLĂ ZINCATĂ SIDEX

0,4x1000x2000

HIDROIZOLAȚII

Execuție și materiale import. Tel. 092-524.859; 032/125.705; areal_hidro@yahoo.com (NT-7957075.26.26)

■ Vînd țeavă din recuperări, Fi 50 mm și profil cornier și teu de 40 mm, profil tip I 80 x 40 mm. Prețuri avantajoase. Tel. 094/566497, 092/375358. (BR-CH.10156.1.10)

■ **Vînd mobilier fast-food import Italia. Tel. 039/617900. (BR-F2871443.1.8)**

■Importator direct Italia vînd vitrine orizontale și verticale, compresoare ptr. camere și vitrine frigorifice, lăzi frigorifice și supermarket, rotisoare, aragaze, grătare restaurant. Tel. 034 - 113.566; 094 - 173.723; 094 - 868.305. (BC - 3045749.9.12)

■ Vindem en-gross îmbrăcăminte second-hand. Se asigură transport gratuit și facilități la plată. Acordăm scăzămînt pentru toate rebuturile. Calitate garantată la preț foarte mic. Telefon 094-780671. (BT. 2278964.1.7)

■ Vînd chioșc profil metalic (12 mp) la jumătate de preț fată de pretul de producție. Telefon 035/471586, 094605269. (5089893.5.5)

■Vînd/produc prese ulei la rece noi, tip Stimel, 2 capuri, 25 milioane; telefon 031/514677, 093-461749. (BT.2374846.1.6)

■ Vînd țeavă neagră galvanizată, diferite profile precum și tablă neagră, provenite din dezmembrări, avînd diferite dimensiuni. Preț convenabil. Relații telefon 095-863736. (BT.2374834.1.3)

■ Vînd capse metalice tip bere, la preț avantajos. Relațiii la telefon 094-142.573. (NT-1704743.2.5)

■ Vînd dozator FRESCO, 3 cuve. Preț avantajos. Tel. 119 Urechești, Vrancea. (VB-19bf51.1.2)

■ Vînd pui american Staffordshire Terrier PITT BULL, 2 luni, vaccinați, din părinți campioni pe 2000, pedigree. Tel. 092.887.675. (VN-20bf11,20.1.5)

■ Vînd cuptor PIZZA, plită, rotisor, friteoză, malaxor, kebap, aparat tăiat cartofi, storcător fructe manual, mese, scaune, scaune bar, spoturi. Tel. 037/224924 sau 095.020.836. (VN-20BF6.1.3)

■ Vînd CĂRȚI vechi, sec. XVII-XVIII, limbile franceză, greacă, gotică, română. Investiție sigură! Tel. 037/613364. (VN-19BF100.1.2)

APOMETRE Import Germania **ABB**
● Apometre apartament
400.000 lei, inclusiv TVA și conectori
● Apometre toate dimensiunile
● Contori energie termică
Distribuitor autorizat zona Moldova
MAELVI SRL Piatra Neamț
Relații la tel.: 032 - 22.46.77
Mobil: 095 - 64.22.33

■ Vînd „Faptele Apostolilor" - manuscris sec. XVI, scriere chirilică, limba română. Investiție sigură! Tel. 037/613364. (VN-19BF100.1.2)

■ Pian vienez în stare foarte bună. Telefon 092/271489 sau 032/252426. (7730307)

■ Triunghi și trusă sanitară omologată pentru auto. Telefon 032/151597. (7730303)

■ Mașină de înghețată cu două capuri model Germania. Stare bună de funcționare. Relații la telefon 094/799378. (4763077)

ELECTRONICE

■ Orice telecomandă pentru televizor (165.000 lei), video, satelit; transformatoare linii, componente electronice. Telefon 092/368868; 095/794894. E-mail: bbrom@pcnet.ro. (B.13)

CUMPĂRĂRI

■ Plata pe loc: obiecte argint, tablouri, porțelanuri, statuiete, icoane, timbre, monede, mobilier vechi. Telefon 224481; 092/239008. (4763614)

■ Cumpăr cupoane agricole în cantități foarte mari, ofer cel mai bun preț al zilei. Telefon 095789691; 237717. (4763018)

■ SC ULENA Bacău, cumpără semințe floarea soarelui, cantități nelimitate, preț 3.000/kg+TVA. Plata se face la recepționarea mărfii. Tel. 034 - 251.240. (BC - 4808898.3.18)

LOCURI DE MUNCĂ

■ **Oferte de muncă în Austria, Germania, Franța, Anglia, Italia, Olanda, Canada pentru menajere, baby-sitter, grădinari, asistente medicale, bucătari, ospătari, recepționeri, cameriste, muncitori în construcții etc. Salariu și condiții deosebite. Telefon 044/892112/22.500 lei/30 sec. (I-22)**

■ S.C. cu activitate în domeniul industrial și casnic (pentru sisteme de aer condiționat, antiefracție, video și telefonic) angajează agenți vînzări pentru Iași în condiții foarte avantajoase. Mașina personală constituie un avantaj. C.V. și scrisoare de intenție la O.P. 1, C. P. 1 - Iași. Termen 26.06.2000. (4763025)

■ S.C. Azomureș S.A. caută persoane tinere, cu studii de specialitate în marketing și experiență în comercializarea materialelor fotosensibile. Relații la telefon 094/587779, între orele 14,00-16,00. (I-25)

■ **S.C. producătoare confecții-tricotaje export angajează ingineri, CTC-iști, muncitoare triplock, croit, mașini speciale. Telefon 032/277252. (4763034)**

■ Farmacie particulară angajează farmacist primar, specialist sau stagiar, condiții de muncă și salarizare foarte bune. Condiții de angajare:
1. aviz liberă practică;
2. recomandare de la ultimul loc de muncă (sau de la facultate);
3. diplomă de grad (farmacist primar, farmacist specialist).
Se asigură locuință. Relații suplimentare la telefon 033/661128, între orele 8,00-22,00. (4763697)

■ Angajăm confecționeri, maistru, CTC-ist pentru lucru în lohn. Relații la telefon 032/117755. (7730395)

■ Locuri de muncă în Israel și Germania pentru: dulgheri, fierari-betoniști, zidari, faianțari, macaragii, șoferi calificați. Tel. 891060 (30.250 ROL-30"). (BR-F6940842.31.07.2000)

■ Angajăm pentru sezon (Eforie Nord) bucătar calificat cu referințe, ospătare. Tel. 891060 (30.250 ROL-30"). (BR-F6940842.31.07.2000)

■ Societate de construcții angajează pentru lucrări în Germania, ingineri și mașiniști constructori cunoscători de limba germană. Tel. 891060 (30.250 ROL-30"). (BR-F6940842.31.07.2000)

■ Recrutăm pentru Israel asistente medicale, menajere, mecanici utilaj greu, sudori CO2 (dioxid de carbon) - autogeni, lăcătuși și constructori. Tel. 891060 (30.250 ROL-30"). (BR-F6940842.31.07.2000)

■ Societate comercială angajează ospătari, barmani, fete pentru piscină. Tel. 891060 (30.250 ROL-30"). (BR-F6940842.31.07.2000)

■ Societate comercială angajează secretară cu studii medii, salariu avantajos. Tel. 891060 (30.250 ROL-30"). (BR-F6940842.31.07.2000)

■ Societate comercială angajează contabil pentru evidența primară. Program flexibil, salariu motivat. Tel. 891060 (30.250 ROL-30"). (BR-F6940842.31.07.2000)

■ **Societate, înscrie / selecționează muncitori calificați / necalificați pentru lucru în străinătate. Comisionul la locul de muncă. Relații la telefon 093.433722, 093.433720. (GL - 3894315.37.52.)**

■ Firmă străină, selectionează urgent prin partenerul său român, muncitori calificați și necalificați pentru lucrări navale, construcții civile și turism. Telefon 092.884067, 092.931076, 092.827544. (GL - 5877412.1.21.)

■CARPATINA agency oferă în regim de urgență contracte de dans ptr. tinere 18-28 ani, în Japonia, Elveția, Luxemburg (salarii avantajoase). Asigurăm pregătire, costume, cazare, masă. Tel/fax. 01 - 315.60.68; 092 - 70.66.72; str. I.C. Brătianu nr. 44, sc. C, ap. 32, sect. 3 București. (BC - 5870875.1.1)

■ Căutăm distribuitori pentru băuturi alcoolice produse de S.C. PRODALCO S.R.L. Tulcea și îmbuteliate la Piatra Neamț de către S.C. PREZENT PET S.R.L., la prețuri fără concurență. Tel./fax: 033/241.001; 095-79.44.42. (NT-fP11.6.6)

■Societate comercială selecționează dulgheri, fierari-betoniști, zidari, pentru lucru în Israel. Plecări imediate. Tel. 034 - 144.923. (BC - 5513889.3.3)

■ **NARDO MANNEQUIN oferă contracte de dans pentru tinere 18 -28 ani, în România, Elveția (1800$), Lichtenstein (1700 - 1800$), Luxemburg (1700$), Japonia (1080$), Austria (1100$). Asigurăm pregătire, cazare, costume, coregrafie. Plecări urgente. Cerem și oferim seriozitate maximă. Tel. 01 - 250.97.95; 01 -250.11.82; 092 - 725.341; 092 - 447.514; 092 - 984.881. (BC - 5870696.1.1)**

■ Intermediez gratuit contracte pentru dansatoare în Italia. Rog seriozitate, 094-898735. (BT. 2374823.1.3)

■ Firmă import și distribuție medicamente angajează reprezentanți vînzări pentru județele Suceava și Botoșani, Vaslui și Iași Cerințe: domiciliul stabil în Suceava respectiv Iași, experiență în domeniul distribuției de medicamente și mașină personală. C.V. la tel/fax 01/2552708. (4763075)

■ Angajez maistru(ă) pentru confecții textile. Ofer patru milioane salar. Telefon 095/786070, 032/257400. (4763076)

DIVERSE

■ Invitații S.U.A. Rog seriozitate. Telefon 093/447792. (4763658)

EURO-TIME

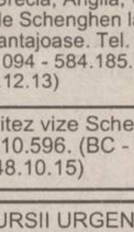

Transport București-Paris
Autocar-85$, Avion-325$
650.76.53; 312.92.75;
311.13.21; 311.31.72.
Non-stop 092/515.911.

(I.22)

■ Agenția Koster organizează excursii Italia. Închirează autocare 35,51 locuri. Obținem vize Schengen la urgentă. Bilete litoral și munte. Tel. 034 - 11.63.95, 034 - 111.932, 094 - 591.620. (BC - 5870651.20.30)

■ **EXCURSII ITALIA, FRANȚA, SPANIA, GERMANIA, OLANDA. ÎNSCRIERI FĂRĂ AVANS. TEL. 094 - 593.864. (BC - 5870641.15.24)**

■ Săptămînal excursii în Italia, Spania, Grecia, Anglia, vize individuale Schenghen la prețuri foarte avantajoase. Tel. 034 - 185.284, 094 - 584.185. (BC - 4808426.12.13)

■ Facilitez vize Schengen. Tel. 092 - 410.596. (BC - 5513648.10.15)

■EXCURSII URGENTE ITALIA, PLECARE 24 IUNIE, ANGLIA, ISRAEL, VIZE IND. SCHENGEN. Tel. 034 - 180.147. (BC - 4808899.9.12)

■ Excursie Italia cu viză individuală, plecare pe 27 iunie, urgent vize Schengen 1 an, Tel. 034 - 178.270, 092 - 924.322. (BC - 4808568.3.6)

■ **EXCURSII RAPIDE ÎN ITALIA (SPAȚIUL SCHENGEN) PRIN ALICE TOUR. SERIOZITATE, SIGURANȚĂ, CONFORT. Tel. 034 - 176.924; 094 - 203.954. (BC - 5513316.3.11)**

■Excursii în Anglia, Franța, Belgia, Olanda, Spania, Italia cu vize individuale. Tel. 034 - 178.270; 092 - 924.322. (BC - 4459948.3.16)

■Excursii cu vize ind. Schengen, fără avans. Tel. 034 - 181.556; 094 - 534.994. (BC - 3045835.3.12)

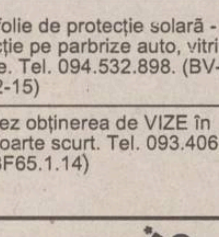

■ I.T.T VOYAGE organizează excursii în: Franța - 790 $; Italia - 780 $; Italia-Franța 910 $; Spania-Portugalia 1050 $, Grecia - 395 $; Tunisia - 460 $, Antalya - 385 $, Cipru - 595 $, Israel - 1150 $, SUA, Canada, alte destinații exotice. Calea Victoriei nr. 136, telefon 01/3147011; 01/3147017. Fax 01/3147025; e-mail: itt\ebony.ro. (B-13)

OFERTE SERVICII

■ Aplic folie de protecție solară - antiefracție pe parbrize auto, vitrine, balcoane. Tel. 094.532.898. (BV-chit. 1882142-15)

■ Facilitez obținerea de VIZE în termen foarte scurt. Tel. 093.406.197. (VN-14BF65.1.14)

Distribuitor Autorizat dialog

*Dialog va ofera o luna de abonament gratuit**

4$ Dialog Inedit
Oricum te uiti, este cel mai ieftin abonament GSM!

Alcatel OTE db
999.000 lei

Bosch 509
799.000 lei

detalii în magazinele Dasimpex

- bd. Ștefan cel Mare și Sfânt nr.1(vis-a-vis de Apolonia) tel. 276.041
- complexul comercial "IULIUS CENTER" etaj 2, tel. 278.171
- incinta Tipografiei DOSOFTEI, tel. 233.066

DASIMPEX
www.dasimpex.ro

■ **SC execută cele mai ieftine HIDROIZOLAȚII termosudabile, material import. Vindem materiale pentru orice tip de izolații. Seriozitate, calitate, garanție. Deplasare oriunde. Tel. 034 - 183.379, 092 - 347.505. (BC - 4808159.3.15)**

■ Facilitez vize Schengen, Elveția, SUA, Australia. Rog seriozitate. Relații la telefon 095.626.942. (VN-19bf44.1.3)

■ Facilităm vize în spațiul Schengen, rezolvare rapidă 6 - 8 zile, avans zero, cerem și oferim seriozitate. Tel. 094 - 563.292, 034 - 124.709. (BC - 5513899.1.2)

S.C. CORIOLAN AUR SMARALD S.R.L.

- achiziționează aur - 75.000 lei/gr, echivalent 14 K;
- preschimbă și comercializează aur dentar.

Relații zilnice la telefon 032/232001. (06)

ÎNFIINȚĂRI SOCIETĂȚI COMERCIALE

■ procedură completă: redactare acte; Notariat; Tribunal; Camera de Comerț, Administrația Financiară; cod fiscal; ștampilă;
■ termen - 15 zile
■ ACTE ADIȚIONALE DIVERSE:
■ puncte de lucru; modificare asociați; sediu; extindere obiect; majorare capital; preluări firme; fuziuni-divizări etc;
■ AVIZE ȘI AUTORIZAȚII DE FUNCȚIONARE-REAVIZĂRI:
■ aviz principiu și autorizație Primărie;
■ autorizație sanitară;
■ autorizație pompieri;
■ autorizație mediu;.
■ autorizație protecția muncii;
■ autorizație firmă luminoasă
■ ÎNFIINȚĂRI FIRME OFF-SHORE
■ CONTRACTE COMERCIALE
■ BIROU AUTORIZAT hotel "Unirea", et. 1, cam. 108. Telefon 117733 sau mobil 092211121, program: luni-vineri, orele 9,00 - 17,00 (0798407) (I.20)

HELP LINE - Pentru copiii noștri

■ Puteți primi GRATUIT informații privind alimentația și creșterea sugarului, zilnic, orele 16,00 - 17,00, la tel. 214002. Policlinica „Sănătatea 2000", dr. Iordache Constantin - medic pediatru. (I-20)

M.V.D. Servicii consulting

■ ÎNFIINȚĂRI SOCIETĂȚI COMERCIALE (SRL, SA):
■ procedură completă: Notariat, Camera de Comerț, Cod fiscal, Adm. Financiară, ștampile;
■ ACTE ADIȚIONALE-MODIFICĂRI ACTE CONSTITUTIVE:
■ majorare capital social, deschideri puncte de lucru, filiale, sucursale, extinderi al domeniului de activitate, modificări de asociații etc.
■ AUTORIZAȚII ȘI AVIZE DE FUNCȚIONARE:
■ aviz principiu Primărie, Sanepid, Pompieri, Protecția Muncii, Mediu etc.;
■ pentru: birouri, spații comerciale, depozite, spații de producție etc.
■ autorizație firmă luminoasă;
■ REAVIZAREA AUTORIZAȚIILOR DE FUNCȚIONARE.
■ Hotel Unirea, et. 1, cam.107. Tel./fax 212299, mobil 092/212299, 092/395500;
■ pentru autorizații cam. 105, tel. 215015, mobil 092/374899; 092/379369;
■ program 9-19, sîmbătă 9-14. (I-20)

■ Service autorizat t.v., video, video-cam., adaptări sunet, selectoare, pastile video. Garanție. Telefon 110572; 092/477224. (4763585)

■ **Reparații frigidere, la domiciliul clientului. Garanție - doi ani. Telefon 145523. (4763655)**

■ Filmări video și fotografii cu cameră „Panasonic" M. 3500. Seriozitate. Telefon 095/417544. (4763577)

PROPUNERI DE AFACERI

■ Preluăm spre execuție comenzi firme de confecții textile de dame și bărbătești, echipamente de protecție de orice tip din material textil. Telefon 094.532322.(SV-1773308-1.3)

MATRIMONIALE

■ Fete la domiciliul tău! Sună la 891888 (30.250 ROL-30"). (BR-F6940842.31.07.2000)

■ Sexy, selecte, superbe oferim companie domnilor generoși. 891888 (30.250 ROL-30"). (BR-F6940842.31.07.2000)

■ Tinere studente fără prejudecăți oferim companie de calitate. 891888 (30.250 ROL-30"). (BR-F6940842.31.07.2000)

PIERDERI

■ Facturi + chitanțe de la furnizori; registru de încasări și plăți; registru unic de control; copii (autorizație, certificat înmatriculare, cod fiscal) ale A.F. MAGHERCĂ EUGENIA. Le declar nule. (7730394)

■ Pierdut legitimație salariat pe numele Nechifor Cristina. O declar nulă. (F.4763524)

■ Carnet de student și legitimație transport CFR pe numele Dumitrachi Loreta. Le declar nule. (7730400)

DECESE

✝

Familia îndurerată anunță încetarea prematură din viață a scumpei lor
EVDOCHIA TEODORA SIMION.
Prohodul și înmormîntarea vor avea loc joi, 22 iunie, ora 12.00, la cimitirul Eternitate. Să-i fie țărîna ușoară! (4762906)

✝

Cu adîncă durere în suflet, soțul, copiii, părinții, frații, cumnații și cumnatele, nepoții și rudele apropiate anunță decesul dragei lor
ELENA CORBU,
născută BUTOIANU.
Înmormîntarea va avea loc joi, 22 iunie 2000, ora 12.00, la cimitirul din satul Sculeni, com. Victoria. Dumnezeu să o odihnească în pace. Nu te vom uita niciodată. (4763049)

CONDOLEANȚE

✝ Familia Anca și Constantin Nedelcoff este alături de doamna doctor DANIELA LĂZESCU la greaua pierdere suferită și îi transmite sincere condoleanțe. (7730738)

✝ Familiile: Viorel Cozma și C-tin Hrițcu regretă decesul celei care a fost o bună vecină DOMNICA PEȘTE și transmite sincere condoleanțe familiei îndurerate. (4763031)

✝ Conducerea companiei de construcții „Moldoconstruct" S.A. și colectivul de salariați transmit sincere condoleanțe familiei Pitulan, pentru decesul celui care a fost ec. MARIN PITULAN - contabil șef al T.C.I.N.D Iași. Dumnezeu să-l odihnească în pace. (7730396)

✝ Colegii serviciului Control Fiscal 1, din cadrul Administrației Financiare, transmit condoleanțe colegei lor dna Adriana Zilot pentru pierderea suferită. (4763047)

✝ Familia Donose Vasile regretă decesul celei ce a fost ELENA CORBU și transmite sincere condoleanțe familiei îndurerate. (4763049)

✝ Familia Mușat este alături de familiile Pitulan și Lăzescu, la marea pierdere suferită prin decesul celui ce a fost MARIN PITULAN și transmit sincere condoleanțe. (4763048)

✝ Familiile Leonte, Filip și Iacob regretă decesul celei ce a fost ELENA CORBU și transmit sincere condoleanțe familiei îndoliate. (4763049)

✝ Colectivul școlii Carmen Sylva este alături de dna învățătoare Bistriceanu Dumitrița, a cărei mamă a plecat dintre noi. Dumnezeu s-o ierte și să o odihnească în pace. (I-20)

✝ Colegele din cadrul Serviciului CTC TRICOTAT - Laboratoare S.C. MOLDOVA TRICOTAJE - sînt alături de familie în aceste momente tragice pricinuite de dispariția nedreaptă și fulgerătoare a celei care a fost LIVIA CORBU. Nu te vom uita niciodată, draga noastră colegă. (7730430)

✝ Colegii de serviciu de la S.C. SOMETCHIM S.A. și S.C. COMVINI S.R.L. Iași sînt alături de colegul lor Gheorghe Ștefănescu la greaua pierdere suferită și îi transmit sincere condoleanțe. (I-05)

✝ Familiile dr Ciornei și dr Pătrășcanu sînt alături de familiile Pitulan și Lăzescu și transmit sincere condoleanțe la marea durere pricinuită de pierderea dragului lor MARIN PITULAN. (7730306)

✝ Colectivul Dispensarului 9 MAI transmite sincere condoleanțe doamnei doctor Rodica Bulău pentru pierderea mamei. (7730302)

✝ Colectivul Facultății de biologie al Universității „Al.I. Cuza" Iași transmite sincere condoleanțe domnului prof. univ. dr. Gheorghe Acatrinei pentru pierderea suferită. (7730398)

COMEMORĂRI

✝ Timpul s-a scurs fără să ne dăm seama, dar lacrimile noastre nu au încetat să curgă și nu vor înceta niciodată pentru că durerea este la fel de mare ca atunci cînd ne-ai părăsit. Pe această cale anunțăm că azi 21.06.2000 se împlinesc 2 ani de cînd bunul nostru soț, tată și bunic SURUNIUC PETRU ne-a părăsit pentru totdeauna. Îl plîng soția Elena, copiii - Cătălin, Carmen, Felicia și Mădălina. Nu te vom uita niciodată! Comemorarea va avea loc sîmbătă 24.06.2000 la cimitirul Eternitate din Hîrlău. (I.20)

Sediul redacției
MONITORUL
Str. Smîrdan nr.5
Luni-Vineri: 8.30 -16.30
Sîmbătă: 9.00-12.00

Interior magazin
ELECTRONIC RGQ
Alexandru cel Bun
tel. 216739
Luni-Vineri: 8.00 - 16.00

Interior Magazin
VAMA VECHE
COMVINI SRL
Luni-Vineri: 8.00 - 16.00

Interior Magazin
EXPO-CONFORT
Păcurari,
tel. 250928
Luni-Vineri: 8.00 - 16.00

Interior Magazin
EMI
B-dul Independenței
tel. 213352
Luni-Vineri: 8.00 - 16.00

Interior Magazin
MATERNA
Luni-Vineri: 8.00 - 16.00
Sîmbătă: 9.00 - 12.00

HALA CENTRALĂ
în interiorul magazinului
Luni-Vineri: 8.00 - 16.00

Magazin
1001 ARTICOLE
Podu Roș
Metalo Chimice
tel. 130750
Luni-Vineri: 8.00 - 16.00

Casă de Amanet
Interior
CORIOLAN AUR SMARALD
Tătărași, tel. 272494
Luni-Vineri: 9.00 - 17.00

STAREA CIVILĂ
Interiorul clădirii Stării Civile
Luni-Vineri: 8.00 - 16.00

CENTRE DE PRELUARE A ANUNȚURILOR DE MICĂ PUBLICITATE

Pentru sugestii, reclamații și informații puteți suna la
tel./fax: 271333 int. 121,
orele 9.00-12.00 (luni-vineri).
Duminica anunțurile se primesc numai în caz de urgență, la sediul redacției din str. Smîrdan nr. 5, et. 3, cam. 10, orele 15.00-17.00.

CASE DE MARCAT

VEÇ RATE ! Autorizat M.F.

CASE DE MARCAT FISCALE

ZIT 299 (325)USD
SAMSUNG 425 (450)USD
SERVICE , FISCALIZARE tel:214112

REL SERVICE
CASE DE MARCAT FISCALE
AVIZATE DE MINISTERUL DE FINANȚE
- 11 MODELE -
*FACILITĂȚI DE PLATĂ
*GRATUIT - instalare, instruire, fiscalizare
*SERVICE, GARANȚIE ȘI POSTGARANȚIE
Iași, Șos. Arcu nr. 12 bl. Z18
Tel/fax: 214190, Tel: 217244

INITA
Tradiție și experiență
Case de marcat fiscale
Cîntare electronice
Consumabile
Prețul include instalarea, instruirea și fiscalizarea casei de marcat.
Iași, str. Mitropolit Varlaam nr.5, tel/fax 032/131726

NOU!
Sistem integrat - la cheie:
478 $
DATECS calculator +casa fiscala + program gestiune
PRETURILE CELE MAI MICI!
începand cu **187$**
CASE DE MARCAT ***FISCALE***
AVIZATE DE MINISTERUL DE FINANTE
RATE ȘI LEASING
Log-Soft
Str A Panu, nr 28
tel 032/211130, 216359

CASE DE MARCAT FISCALE
OPTIMUS - iC

PLATA IN RATE !
Se asigura :
- instalare, pregatire operator
- service gratuit in garantie
- service postgarantie
- consumabile
Avizate de Ministerul de Finante
Operare simpla (54 taste cu functii multiple)
Ergonomica (2 afisaje in limba romana)
Interfata seriala inclusa pt. Conectare la PC
7000 coduri de pret si 42 de raioane
QUARTZ MATRIX
Str. Theodor Pallady nr. 8
tel. 217.248, 217.258
qmatrix@xnet.ro

Q SRL
CASE DE MARCAT FISCALE 12 modele
CONSUMABILE SERVICE
Iași, stradela Sf. Andrei 13, tel. 092-329250, 215690

Mora Electronics
CASE DE MARCAT SAPEL
pentru

✓ SUPERMARKET
✓ RESTAURANTE
✓ FARMACII
✓ REȚELE DE MAGAZINE
Iași, Str. Sărăriei, nr. 34; tel/fax: 032/212735, 278170
E-mail: mora@mail.dntis.ro

Alegerea perfecta pentru controlul vanzarilor !

CASE DE MARCAT FISCALE
OMRON®

✓ Avizate de Ministerul de Finante
✓ Pret scazut - Inalta performanta
✓ 8-20 departamente
✓ 3900 - 15.000 PLU-uri
✓ conectare PC
✓ scanner cod de bare
+ sisteme de securitate

MOLID
Bd. Copou, nr. 3
telefon: 032-21.66.71
fax: 032-21.45.64
e-mail: molid@opsynet.com

AGENDA OMULUI DE AFACERI

ETNIS
Distribuitor **Vaillant, Bosch** și **Viessman**, vă oferă:
- **Centrale și cazane pentru încălzit**
- **Radiatoare de oțel, aluminiu și fontă**
- **Rezervoare gaze lichefiate "Shell"**

AER CONDIȚIONAT
Proiectare, montaj și garanție 3 ani
Plata în 6 rate lunare
Pînă la 30 aprilie MARI REDUCERI DE PREȚ
Iași - Str. N. Iorga 7D, bl. F5, tel. 032/230113, fax 032/232690, telemobil 094613246, 094554249

ROTHERM
Importator - CE
- Calorifere oțel
- Țeavă multistrat și fitinguri
- Vase de expansiune
- Rezervoare GPL

Prețuri speciale pentru distribuitori
Vînzări en gros și en detail
Iași, Bd. T. Vladimirescu nr. 40 (Bucșinescu)
Tel/Fax: 032/175105, 272340, 093-243670

TRIDOM
Producție publicitară
Serigrafie
Șos. Păcurari 71, bl. 478
tel. 032-257168, 094-707935

TEHNOEXPERT
SCAUNE MOBILIER
pentru
snack baruri birouri restaurante fast food hoteluri terase cofetării apartamente baruri cabinete medicale
DIRECT LA PRODUCĂTOR
Iași, bd. Independenței 11-13
Tel: 032-216621; 210991

QNET
AER CONDIȚIONAT SAMSUNG
Rate și leasing
- AUDIO-VIDEO
- CALCULATOARE
- IMPRIMANTE

Iași, Costache Negri 60,
tel. 032/276409, 092-349733

CENTRE PRELUARE ANUNȚURI MICA PUBLICITATE MONITORUL

VAMA VECHE - Gară
SC COMVINI SRL din Magazinul Vama Veche pune la dispoziție clienților
▪ vopsele ▪ sticlărie ▪ papetărie ▪ lustre ▪ abajururi ▪ haine piele ▪ articole sport și pescărie ▪ cosmetice ▪ mobilă ▪ aparatură electro-casnică ▪ articole de uz gospodăresc
La prețuri avantajoase
Program: luni-vineri 8.00-20.00; sîmbătă 9.30-17.00; duminică 10.00-13.00
Str. Gării nr. 22, tel. /fax. 032/218236

DAS
Depozit en-gros
MATERIALE ȘI ECHIPAMENTE pentru instalații
(Romstal, Vaillant, ACV, Guillot, Remeha, De Longhi, McQuay, York)
REDUCERI PÎNĂ LA 15%
Iași, str. Aurel Vlaicu 87,
Tel./Fax: 032-175.488, mobil 094/630.512

CASA DESIGN
Distribuitor: Bosch, ACV Belgia, Saunier Duval Franța
- *Centrale termice pe gaz, motorină, electrice*
- *Radiatoare oțel, aluminiu*
- *Materiale pentru instalații*
- *Amenajări interioare*
- *Proiectare, execuție, service.*

Iași, Bd. T. Vladimirescu nr. 59,
Tel.: 032-174565, mobil 094-787234

MELCRET FONOTERM
Tîmplărie din PVC și aluminiu
Bd. Poitiers nr. 14, tel. 231023

VECTRA INVEST SRL
- tîmplărie din aluminiu
- geam termopan
- amenajări interioare

Str. Aurel Vlaicu nr. 86
tel. 094-692936

TOP SHOP
MOBILIER
- comercial
- pentru birouri
- mic mobilier, bucătării
- pentru restaurante, baruri etc.

Plata în rate !
Vopsitorie în cîmp electrostatic
Str. Ipsilanti nr. 19, tel. 032/113322, fax: 117116

EMI - Bd. Independenței
oferă
produse electrice, electrocasnice, electronice, chimice
Program: luni-vineri 8.00-19.00; sîmbătă 8.00-13.00
B-dul Independenței 19, bl. B1-5,
tel. 032/213352, tel/fax. 117530

INSTALATORUL IAȘI
execută
INSTALAȚII ÎNCĂLZIRE, SANITARE, ELECTRICE ȘI GAZE, VENTILAȚII, HIDROIZOLAȚII, MONTĂRI MICROCENTRALE
Străpungere Silvestru nr. 26,
tel. 211631, tel/fax: 114054

RADIX SERVICE
comercializează și montează
- CONTOARE APĂ RECE ȘI CALDĂ
- BUCLE MĂSURĂ ENERGIE TERMICĂ
- CENTRALE TERMICE, CAZANE ȘI BOILERE

* Asigurăm servicii de calitate cu garanția echipamentelor și lucrărilor
* Plata în rate

Iași, I.C. Brătianu 20 (sens giratoriu Teatrul Național - intrare prin gang)
tel. 230676, 217590, fax: 230682.

HERMES UNIVERS IAȘI
comercializează
Articole sticlărie
- pahare cu și fără picior pentru apa, suc, vin, whisky, șampanie, scrumiere

Articole inox
- vase sub presiune, cratițe, tigăi, ceainice

ARTICOLE PAPETĂRIE ȘI JUCĂRII
Iași, bd. Chimiei 35, tel. 271569

TEC TELECOM
AER CONDIȚIONAT
Iași, Str. Ghica Vodă 14
(în spatele Poliției municipale),
tel./fax: 032/232638, 233910

RAINBOW
SPĂLĂTORIE - CURĂȚĂTORIE CHIMICĂ RAPIDĂ
ONORĂM COMENZI LA DOMICILIU
program zilnic 8.00 - 20.00
sîmbăta 8.00 - 14.00
Iași, str. Gh. Doja nr. 10, tel: 032/124636

ELECTRONIC RGQ - Alexandru
- JALUZELE
(producător)
- orizontale (aluminiu import)
- verticale (mat. textil import)

Căutăm agenți/distribuitori
- ELECTRONICE - rate

Program: luni-vineri 9.00-19.00; sîmbătă 9.00-13.00
Bd. Al. cel Bun, bl. D3, parter, tel./fax 032/216739

EUROPA GROUP
DISTRIBUITOR AUTORIZAT BOSCH, KORADO
vînzări en gros, en detail
- CENTRALE TERMICE
- RADIATOARE
- CLIMATIZARE
- FITINGURI MULTISTRAT

PLATA ÎN RATE
Tel. 032-279300, 094-624399

UNITRADE
Un partener pentru:
- MOBILIER BIROU
- AMENAJĂRI INTERIOARE

Iași, bd. Copou nr. 4, tel. 032/213455, 213456

GRUPUL DE FIRME ROMFIN
Tîmplărie din aluminiu
B-dul Copou nr. 4, Iași
tel.fax: 214 090

VIZUAL
SCAUNE ERGONOMICE
GARANTIE 1 AN
Tel./fax 032 211517
032 224490

ELPROMA
AER CONDIȚIONAT SHARP
Instalare, service
Iași, str. Străpungere Silvestru nr. 9
tel./fax: 032-225180

EXPO-CONFORT
comercializează:
- mobilier pentru sufragerii
- camere de zi
- dormitoare
- camere tineret
- bucătării
- mic mobilier etc.

produse de cel mai renumiți producători de mobilă din țară.
Se pot onora comenzi după cataloagele firmei.
Program: luni-vineri 8.00-16.00
Șos. Păcurari 66 (lîngă R.A.R.), tel./fax 032/250928

ELECTRA
Lider național interfoane
INTERFOANE DE ACCES CU CARTELĂ
Plata în rate !
Blocuri, vile, sedii firmă
Bd. Chimiei nr. 8 (Poarta 2 CFS)
Tel. 233.126, luni-vineri:orele 8.00-15.00

TOFAN GRUP
comercializează:
anvelope și camere auto
(produse de Danubiana și Victoria Florești)
Iași - Bd. Primăverii nr. 72 (lîngă Stația de Salvare)
tel. 032 - 251837, 236257

TRAX
Distribuitor zonal CLIMALUX CENTER București
AER CONDIȚIONAT TADIRAN
(SPLIT, CASETĂ, CENTRALE DE CLIMĂ)
TUBULATURĂ ALP și ACCESORII VENTILAȚIE - CLIMATIZARE
Proiectare, montaj, service
Iași, Splai Bahlui stg. 55B (clădirea CERTEX)
tel. 237.945, 092 516.130, 093 516.722

GEMINI COM
Importator
LINOLEUM
MOCHETĂ, TAPET
Iași, Euro Market, stand 58
tel.: 032-222074, int. 145, 094-634733

CORTEX
FALTICENI
confectioneaza
prelate
camioane si terase
-materiale import-
RELATII telefon
094580056, 094533980

AMANET - Tătărași
CORIOLAN AUR SMARALD
- comercializează bijuterii din aur
- repară bijuterii din aur

Asigură împrumuturi prietenești prin casele de amanet din:

Bd. N. Iorga 59	tel. 232001
str. I. Creangă 7 (Tătărași)	tel. 272494
Casa Cărții, parter	tel. 217460
Piața Unirii 6	tel. 116110
str. Carpați 14 (Nicolina)	tel. 227181

Premii trimestriale: 5.000.000 lei "Împrumuturi prietenești"

YV
ALARME
- Recondiționări parbrize

Păcurari 92 (incinta Transmixt), tel: 259.690

MARTA COM
Focșani
oferă en-gros
TABLĂ ZINCATĂ
0,3 x 1000 x 2000 mm
0,4 x 1000 x 2000 mm
0,5 x 1000 x 2000 mm
CALORIFERE FONTĂ
import CSI
Prețuri atractive!
Tel: 037/623333; 094.537536

SC SPIDER ALPIN SRL
- tîmplărie din aluminiu
- amenajări interioare
- mobilier birou
- mobilier comercial
- confecții metalice

Iași, Șos. Nicolina nr. 3-3A,
tel. 032-227934, 094-141920

CARGO COMPANY SRL
Efectuam **transport** produse **petroliere** cu **cisterne** de **30** t.
Blv. Copou, nr.3
094/704.461

Oferta săptămînii: tehnică de calcul - birotică

mai mult decât calcul@toare
QUARTZ MATRIX
Str. Theodor Pallady 8 Tel.: 217.248, 217.258 Fax: 217.262 e-mail: qmatrix@xnet.ro

EuroBIT SOLUȚIA COMPLETĂ
Calculatoare Service PC
Rețele Programe contabilitate
Complex Comercial Ștefan cel Mare Magazin EXPERT CENTER Tel/Fax: 21.40.10, 21.67.53 092-358006

ECHIPAMENTE XEROX DIGITALE SI ANALOGICE ALB/NEGRU, COLOR CONSUMABILE SI SERVICE

ECHIPAMENTE XEROX MULTIFUNCTIONALE
GIROS COMPANY
IASI, Sf. Lazăr 45, tel/fax 032-210.872, 237.820
e-mail: giros@mail.dntis.ro

europe online network partner
elcomSky® Nou!
Internet via the Sky www.elcomSky.ro www.europeonline.ro
INTERNET direct prin SATELIT!
Trafic nelimitat la numai 15 USD/lună !
Viteza de receptie 400 kbs - 2 Mbs !
Ideal pentru firme, institutii si acasă !
Căutăm distribuitori !
Elcom International SA, Email: info@elcomSky.ro
Info: 063-232244, 094-196819 Vânzări: 063-232244

Un magazin la înălțime!
B-dul Independenței, bl. B1-5 mezanin, tel. 213101
B-dul Păcurari nr. 150, Bl. 589, tel. 219723; 219291
Numai pentru tine!
prețuri COOL!!!
- Sisteme (orice configurație)
- Imprimante, scanere
- Componente și consumabile

RATE LEASING
- fără giranți
- fără adeverințe

auto technic computers
AMD K6/450 + multimedia
12.416.000 (TVA inclus)
- căști cu microfon CADOU

s.c. LORIMAX 2000 IMPEX s.r.l.
IMPORTATOR DIRECT TEHNICĂ DE CALCUL SECOND-HAND
CAUTĂ DISTRIBUITORI:

CALCULATOARE:	Pentium II:	500-800 DM
	Pentium 75, 90, 100	
	120, 133, 166, 200 MMX	150 - 400 DM
	486 SX33-DX4/100	50 - 100 DM
MONITOARE:	VGA, SVGA 14, 15, 17, 21:	50 - 200 DM

CENTRUL DE CALCUL BACĂU
(lîngă Insula de Agrement)
Tel./fax: 034-137544, 094-503637

INFOSERVICE
ISO 9002
Cyrix/300 - 333 MHz
AMD K6 2/450 -550 Mhz
AMD K 7 Athlon/550 -800 Mhz
PENTIUM II/466 -533 Mhz
PENTIUM III/ 500-800 Mhz
PLATA IN RATE
IMPRIMANTE COPIATOARE
Canon, HP, Epson, Seikosha
Minolta Canon
Sisteme:
Pentium 133 MHZ
32 MB,/ HDD 1.2 GB/MONITOR 15"D
CD-ROM/ Placă de sunet/keyb/mouse
PRET: 285 USD cu TVA inclus
Pentium 166 MHZ
32 MB,/ HDD 1.2 GB/MONITOR 15"D
CD-ROM/ Placă de sunet/keyb/mouse
PRET: 330 USD cu TVA inclus
Program de contabilitate(DEMO)-inclus
NOI VA OFERIM, DUMNEAVOASTRA ALEGETI !!
Bd. COPOU nr. 4 (Sub Camera de Comert si Industrie Iasi)
TEL./FAX: 211745/ 144718

le modèle
dealer autorizat COMPAQ
Leasing! Rate!
12.650.000 lei
TVA inclus.
- Pentium II Mendocino 466 Mhz
32MB SDRAM PC100
6,4GB HDD
4MB Video Card AGP
15" Digital Color Monitor
40x CD ROM
Sound Card
Speakers

Sf. Lazăr 53, tel./fax 239003

UNITRADE SYSTEMS
US UNITRADE SYSTEMS
CALCULATOARE *ESCORT*
IMPRIMANTE EPSON
COPIATOARE Konica
E-mail: unitrsys@mail.dntis.ro
Str. Anastasie Panu 13-15 (*Escort Land*), tel./fax: 032-218482
Str. Gării nr. 1 (sediu), tel./fax: 032-216412/413

Canon
copiatoare
imprimante
faxuri
consumabile
service specializat
tel:214112

ACE COMPUTERS
dealer autorizat *DTK Computer*
Sisteme DTK
cu certificat de calitate internațională ISO 9001
AMD
Pentium II
Pentium III
pregătite pentru mileniul III
Imprimante: HP, Canon, Epson
Iași, str. Gr. Ureche 3, bl. W. Mărăcineanu, parter (intrare comună Gelsor)
tel./fax: 032/218360, acecomp@mail.dntis.ro

IN LUMEA CALCULATOARELOR AVETI NEVOIE DE UN PRIETEN !
LIVIUS
> Intel® Celeron™ 466 Mhz
> 32 MB SDRAM
> HDD 4.3 GB UATA66
> CD-ROM 52x, sunet
> monitor BELINEA 15"
> soft: Windows 98
14.499.000 lei !
CADOU UN JOC DE TOP
CANON BJC 1000 color
1.499.000 lei !
CANON BJC 2000 color
1.999.000 lei !
Preturile au TVA inclus.
TOATE ECHIPAMENTELE AU 3 ANI GARANTIE !
LIVIUS SRL IAȘI, str. Fătu 1A, tel/fax:032-11.59.22, 11.22.21, http://www.livius.ro, e-mail: livius@livius.ro

SECOND HAND
Calculatoare 486 (SX, DX) ...de la 22 USD !
Pentium 90, 100, 120 MHz ...de la 90 USD !
Cluj Napoca str. Gh. Bilascu 107 etaj 3, cam 312
064-190950; 192636 094-524658

SHARP
☑ faxuri
☑ copiatoare
☑ consumabile
service specializat
☎ 225.180
Iași, str. Străpungere Silvestru nr. 9
elproma@necomm.ro

BIS
Tel./fax. 230.800
mobil: 094.767.208, 094.585.718
Str. Ștefan cel Mare (Galeriile comerciale)
Pentium 100-166 Mhz
Dell, IBM, COMPAQ

VECTRA SISTEMS
- *CALCULATOARE*
- *COPIATOARE*
- *IMPRIMANTE*
- *FAXURI*
- *SERVICE*
- *ÎNCĂRCĂRI CARTUSE*
- *CONSUMABILE*

Hotel Unirea, et. 11, cam. 1113; Tel/Fax: 032/276458
e-mail: vectra@mail.dntis.ro

ZACH & SON
Magazin: str. Cuza Vodă 54,tel./fax: 21.93.93, 21.98.85

Cartuș HP 600	*315.000 lei*	*Toner MITA DC 2055*	*180.000 lei*
Cartuș HP 500	*315.000 lei*	*Toner MITA DC 1605*	*180.000 lei*
Cartuș CANON BC 02	*245.000 lei*	*Toner CANON NP 1010*	*72.500 lei*
Cartuș Epson Stylus II	*170.000 lei*	*Toner CANON NP 1215*	*115.000 lei*
Cartuș CANON BC 20	*400.000 lei*	*Toner MINOLTA EP 4300*	*96.500 lei*

NOU!!!
Pentru două produse cumpărate primiți un cadou!!!

Inside
Tot ce inseamnă CONSUMABILE ...
la cel mai convenabil preț
HP, Epson, Canon
riboane
diskete, CD-uri
Sf. Lazăr 49, tel/fax: 216.940, 237.830

Media Service
Sistem 390 USD fara TVA
Amd K6 II 450,
Video 4 Mb AGP
4,3 Gb Hdd
14" Monitor SVGA
Tel: 032 / 226.000

Logi.x
Pentium 75, 100 133, 166 200
imprimante, componente, accesorii
Tel/fax 032/218319 094/982071

CALCULATOARE IMPACT
care lucreaza...
AMD K6 II 500 + multimedia 277$ Fara TVA
Mendocino 500 326$ Fara TVA
Tel/Fax :032- 217.600
Show Room : Cuza Voda 45

Log-Soft
UN COMPUTER CARE ȚI SE POTRIVEȘTE !
ACEASTA ESTE DIFERENȚA
Str A Panu, nr 28
tel 032/211130
Și asta nu e tot - la fiecare PC un telefon celular nou
CADOU:

CARNETUL ZILEI

ROMANIA 1

7,00 Matinal national. Duplex Bucuresti - Iasi.
9,00 TVR Iași. Est expres! Arte; Expres; Focus; Concurs.
9,30 Fotbal Euro 2000: Anglia - România, grupa A (r)
11,05 TVR Cluj - Napoca. Stiri în limba română; Rubrică în limba maghiară.
11,35 Fotbal Euro 2000: Portugalia - Germania, grupa A (r)
13,35 TVR Timișoara. Lumea în miscare; Știri zonale.
14,00 Jurnal
14,15 CiberFan. Lumea Internet. Site-uri; România pe Internet; Cafe Internet.
14,30 Telecinemateca: "American Graffitti" (r)
16,20 O vedetă... populară (magazin folcloric). Invitat Daniela Condurache.
17,30 Impas în doi
18,00 Euro Știri
18,15 Orice e posibil, ep. 22
18,40 Hiller si Diller, ultimul episod
19,05 Corect!
19,10 Sunset Beach, ep. 707
20,00 Talk show
20,50 Jurnal. Meteo.
21,25 Sport
21,35 Fotbal Euro 2000: Franța - Olanda (grupa D)
23,35 Jurnalul Academiei Cațavencu
23,50 Euro Fotbal
23,55 Jurnalul de noapte
1,00 Fotbal Euro 2000: Danemarca - Cehia (grupa D)

TVR 2

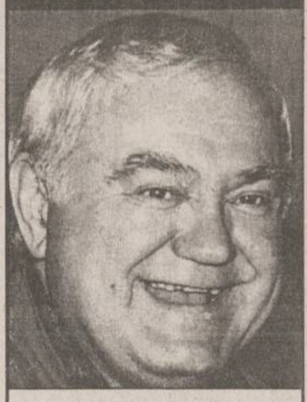

7,00 Domnisoara Andreea (r), ep. 16
7,50 Femeia misterioasă (r), ep. 61
8,40 Alfred Hitchcok prezintă... "Infidelitate" (r)
9,30 Trupa DP 2 (magazin muzical pentru tineret).
10,30 Familia Simpson (d.a.)
12,00 Veni, Video, Vici! Invitatie la dance cu: "Akcent", "Kapital", "Tonic", "2 BB"
12,30 Arca lui Noe (r)
13,00 Globul Dragonului (d.a.)
13,30 Melodii populare (r)
13,45 Toti, împreună. Dialog. Emisiune în limba maghiară.
14,45 Știri
14,50 Euro Fotbal (r)
16,10 E dreptul tău (r)
16,45 Domnișoara Andreea, ep. 17
17,35 Femeia misterioasă, ep. 65
18,30 Telejurnal TVR 2
18,50 Fotbal Euro 2000: Iugoslavia - Spania (grupa C)
20,50 Primăvara bobocilor (comedie, România, 1987). Cu: *Dem Rădulescu*, Tamara Buciuceanu-Botez, Horațiu Mălăele, Anda Onesa, Tora Vasilescu, Ovidiu Schumacher. Regia Mircea Moldovan.
22,15 Călătorind prin tară. Călătorie în lumea dinozaurilor pitici de la Hateg (III).
22,30 Poliție judiciară, ep. 1
23,20 Știri
23,30 Fotbal Euro 2000: Slovenia - Norvegia (grupa C)
1,15 TVM. Mesager

PRO TV

7,00 Bună dimineata, Pro TV e al tău!
10,00 Tînăr și neliniștit (r)
10,50 Lege și ordine (r)
11,40 Baby Boom, ep. 11
12,15 Nebunii (comedie, SUA, 1990). Regia Tony Bill. Cu: Dudley Moore, Daryl Hannah, Paul Reiser, Mercedes Ruehl.
14,10 Specialistii, ep. 2
15,05 Protectorii (r)
16,00 Tînăr și neliniștit, ep. 1030
16,50 Sens unic
17,00 Știrile Pro TV
Millennium. Clasic și modern
17,30 Viața bate filmul (talk show)
18,20 Dădaca, ep. 121
18,50 Chestiunea zilei pe scurt
19,00 Știrile Pro TV
19,50 Chestiunea zilei pe scurt
Momente de aur ale Jocurilor Olimpice
20,00 *Supravietuitorii* (comedie, SUA, 1983). Regia Michael Ritchie. Cu: Walter Matthau, Robin Williams, Jerry Reed.
21,55 Știrile Pro TV
22,00 Chestiunea zilei cu Florin Călinescu
23,30 Știrile Pro TV. Euro 2000. Profit
Millennium. Clasic și modern
0,00 Lege și ordine, ep. 13
1,00 Dădaca (r)
1,30 Iubire, onoare și trădare (dramă, SUA, 1997). Regia Michael Watkins. Cu: James Wilder, Vanessa Marcil, William Moses.
3,00 Știrile Pro TV
3,30 Nebunii (r)
5,00 Babylon 5, ep. 77
5,45 Miracolul tinereții, ep. 79
6,15 Viața bate filmul (r)

ANTENA 1

7,00 Observator
7,55 Aerobic Show
8,00 Dimineata devreme
10,00 Știri
10,10 Tot înainte... fugiți de ghilotină (comedie, Anglia)
12,00 Burlacul
13,00 Știri
13,15 Pericol iminent
14,00 Camila
15,00 Scandalul, ep. 60
16,00 Suflet rebel, ep. 63
17,00 Știri
17,25 Labirintul pasiunii, ep. 53, 54
19,00 Observator
20,00 *Cherry 2000* (SF, SUA, 1987). Cu: Melanie Griffith, David ndrews, Pamela Gidley, Ben Johnson. Regia Steve de Jarnatt.
22,00 Observator
22,50 Moloney, ep. 12
23,50 Euro 2000 la Antena 1
1,00 Navarro
2,30 Scandalul (r)
3,15 Suflet rebel (r)
4,00 Labirintul pasiunii (r)
5,30 Trei destine

ACASA

10,00 Știrile de Acasă (r)
10,30 Acasă la bunica (r)
10,45 Căsuta poveștilor (r)
11,00 Dragoste si putere (r)
11,30 90-60-90 Fotomodele (r)
12,20 Războiul pasiunilor (r)
13,15 Guadalupe
14,45 Antonella
15,45 Milady
16,35 Dragoste si putere
17,00 Căsuta povestilor
Acasă la români
17,15 Acasă la bunica (reteta culinară a zilei)
17,30 Trei femei
18,30 Știrile de Acasă
Vremea de acasă
19,05 Războiul pasiunilor
Vremea de acasă
20,00 90-60-90 Fotomodele
Vremea de acasă
21,00 Femeia vieții mele
22,00 Cinemateca de acasă: *"Ce mai știi de Dolly Bell?"* (dramă, Iugoslavia, 1981). Regia Emir Kusturica. Cu: Slobodan Aligrudic, Mira Banjac, Ljiljana Blagojevic, Nada Pani

PRO TV INTERNATIONAL

0,00 Știrile Pro TV
1,00 Chestiunea zilei pe scurt
1,10 Chestiunea zilei cu Florin Călinescu
2,50 Revista presei cu Neculai Constantin Munteanu
3,00 Știrile Pro TV
3,10 Profit (emisiune de informatii economice)
3,15 P(r)oezia
3;20 Profesiunea mea: Cultura (r)
4,15 Acasă la bunica (reteta culinară a zilei)
4,30 Viata bate filmul (talk show)
5,15 Acasă la români
5,30 Doctorul casei (emisiune medicală)
6,00 Știrile Pro TV
6,30 Știrile de Acasă
7,00 Bună dimineata, Pro TV e al tău!

HBO

10,00 Vocile (dramă, SUA, 1995). Regia Malcolm Clarke. Cu: Jeremy Northam, Tushka Bergen, Allan Corduner,
11,30 Trei neveste pentru un bărbat (comedie, SUA, 1998). Regia Gregory Nava. Cu: Halle Berry, Vivica A. Fox, Lela Rochon, Larenz Tate
13,30 Pasiune ascunsă (dramă, "Caught", SUA, 1996). Regia Robert M. Young. Cu: Edward James Olmos, Maria Conchita Alonso, Arie Verveen,
15,15 Zîna Măseluță (comedie, "Toothless", SUA, 1997). Regia Melanie Mayron. Cu: Kirstie Alley, Lynn Redgrave, Ross Malinger, Melanie Mayron, Dale Midkiff.
16,45 Orasul nebun (dramă, SUA, 1997). Regia Costa-Gavras. Cu: John Travolta, Dustin Hoffmann, Alan Alda
18,45 Lolita (dramă, SUA, 1997). Regia Adrian Lyne. Cu: Jeremy Irons, Melanie Griffith, Frank Langella, Dominique Swain.
21,00 *Un pic de suflet* (comedie, SUA, 1998). Regia Peter Duncan. Cu: Geoffrey Rush, David Wenham, Frances O'Connor, Heather Mitchell.
22,30 Stargate SG-1: Tok'ra II (s)
23,15 A doua șansă (romantic, "Hope Floats", SUA, 1998). Regia Forest Whitaker. Cu: Sandra Bullock, Harry Connick Jr., Gena Rowlands
1,15 Atentat la World Trade Center (dramă, SUA, 1997). Regia: Leslie Libman, Larry Williams. Cu: Peter Gallagher, Marcia Gay Harden, Ned Eisenberg

PRIMA

7,00 Milagros (r), ep. 48
8,00 Taifas (magazin matinal)
Caricatura zilei
13,00 Milagros, ep. 49
14,00 Cinemagia (r)
14,30 Exploziv (r)
15,00 Viper (r), ep. 58
15,55 Clip Art
16,00 Salvați de clopoțel (s)
17,00 *Viper*, ep. 59
17,50 Cronica cîrcotașului (haz de necaz)
18,00 Focus (știri). Caricatura zilei
18,30 Impact
19,00 Cronica cîrcotașului (haz de necaz)
19,10 Cavalerul rătăcitor, ep. 24
Caricatura zilei
20,00 Regele (film artistic)
21,50 Cronica cîrcotașului (haz de necaz)
21,55 Știri pe scurt. Meteo. Caricatura zilei
22,00 Crîmpeie de viață, ep. 3
23,00 Detectivi de elită, ep. 77
23,55 Clip Art
0,00 Focus (r)
Caricatura zilei
0,30 Impact (r)
1,00 Cronica cîrcotașului (r)

TELEM'

14,00 Desene animate
15,00 Furia (r)
16,30 Documentar
17,00 Problemele orașului
19,00 Club "M" (divertisment)
20,00 Desene animate
20,30 Fără întoarcere (acțiune). Cu: Maxwell Canfield, Dustin Nguyen. Regia Charles T. Kanganis.
22,00 Tele Obiectiv
22,30 Mace (acțiune). Cu: Ed Marinaro, Darrell Larson, Cassandra Gava. Regia William Vanderkloot.
0,00 Film artistic

TV EUROPA NOVA

7,00 Știri
7,10 Bună dimineata, România
9,00 Fereastra deschisă - matinal
10,00 Teleshopping
10,30 Economic ABC (r)
10,45 Gura lumii (r)
11,00 Senzațional cu Dan Diaconescu (r)
12,00 Măștile puterii (r)
13,00 Ora unu a venit
14,00 Primul pas (r)
15,00 Teleshopping
15,30 Post Meridian
17,00 Film documentar
18,00 Videoclip
18,10 Puzzle - concurs de cultură generală
18,30 Infonova
19,00 Telejurnal
19,45 Economic ABC
20,15 Film documentar
21,00 Senzational cu Dan Diaconescu
22,00 Reporter Tele 7
22,30 Telemedicina
0,00 Nopți albe
1,00 Ora unu a venit
1,10 Concert
1,45 Telejurnal
2,30 Economic ABC (r)
2,50 Gura lumii (r)
3,00 Film documentar (r)
4,00 Dați vina pe Corina (r)

RADIO TRINITAS

6,00 Rugăciunea de dimineață ■6,15 Psalmi ■6,30 Știri ■6,35 Viata Cetătii (Informatii utile, Rubrică economică, Curier legislativ, Sfatul medicului, Calendar) ■7,30 Știri ■7,35 Viața Cetății (Actualitatea, Concursul diminetii, Rubrica rutieră, Reteta zilei, Revista presei, Agendă culturală, Avanpremieră) ■8,30 Știri ■8,35 Cuvîntul care zidește (Lectură biblică, Sinaxar, Cateheză, Exegeză) ■9,00 Sfînta Liturghie - transmisiune directă de la Catedrala Mitropolitană ■11,00 Viața bisericii (reluare) ■12.00 Calendar muzical ■12,30 Știri ■12,35 Muzică bizantină ■13,00 Concert de prînz (muzică clasică) ■14,00 Actualitatea - emisiune informativă ■14,30 Muzică bisericească corală ■15,00 Fenomenul religios (reluare) ■16,00 Vecernia - transmisiune directă de la Catedrala Mitropolitană ■17,00 Paraclisul Cuvioasei Parascheva ■18,00 Muzică populară ■18,30 Valori culturale românești ■19,30 Știri ■19,35 Povești ■20,00 Folclor muzical românesc ■20,45 Actualitatea ieșeană - Sinteza zilei ■21,05 Cuvîntul care zidește (reluare) ■21,30 Mărturii duhovnicești ■22,30 Concert de seară (muzică clasică) ■23,30 Rugăciunea de seară ■0,00 Miezonoptica ■1,00 Armonii nocturne - Mari epoci muzicale

RADIO IAȘI

6,00-7,00 Diminetile noastre
7,00-7,30 Radiojurnal Radio România Actualități
7,30-9,00 Diminetile noastre (continuare)
9,00-9,05 Buletin de stiri; Meteo; Sport; Publicitate
9,05-10,00 Ora de muzică
10,00-11,00 Radiocircuit
11,00-11,05 Buletin de știri; Publicitate
11,05-12,00 Meridian (Radiomagazin)
12,00-12,05 Buletin de știri
12,05-13,00 Meridian (continuare)
13,00-13,15 Radiojurnal Radio România Actualități
13,15-14,30 Actualități de prînz (14,00 - Știri; 14,05 - La zi în viata partidelor)
14,30-15,00 La izvoarele muzicii
15,00-15,10 Buletin de stiri; Publicitate
15,10-16,00 Trecut-au anii... (Vîrsta a treia)
16,00-16,15 Radiojurnal Radio România Actualități
16,15-17,00 Cotidian sonor
17,00-18,00 Jurnalul artelor
18,00-18,05 Buletin de știri; Publicitate
18,05-19,00 Dedicații muzicale
19,00-19,15 Radiojurnal Radio România Actualități
19,15-20,30 Expo-Melodii
20,30-21,00 Itinerar folcloric românesc
21,00-21,30 Evenimentele zilei; Sport
21,30-22,00 Geografie sonoră

Radio CONTACT

05:00 -08:00 BUNA DIMINEATA (LUPTA CU SOMNUL) - cu LAURA IVANCIOIU si RAZVAN POPESCU
Emisiune matinala
08:00 -10:00 ZONA 810 - cu TUDOR FLOREA Zona 810 - o Zona ciudata in care orice se poate intampla, o Zona pe care o astepti si maine , o Zona in care intri si esti in fiecare zi ... de la 08:00 dimineata la 10:00 .
10:00 -12:00 TOVARASII MEI - cu POHRIB , SARPE si FURDUI
12:00 -17:00 CONTACT FM - cu DIANA BESMECIUC, ADRIAN TUDOR,LIANA STANCIU, SORIN MOCANU, TONI TESIU, DOMINIQUE IANCU Program de divertisment:muzica non- stop, concursuri, informatii diverse (in special din show-biz)
17:00 - 19:00 MUZICA PE SUFLETUL TAU - cu ANDREEA IONESCU
Un program muzical interactiv, in care fiecare piesa are povestea ei
19:00-22:00 SEARA DE SEARA
Emisiune definita ca remediu contra plictiselii:Muzica si dedicatii sosite la 11.33.42 , 01.411.77.97 sau 01.411.86.96
20:00-20:15 FANTA FIESTA - cu RALUCA MOIANU si ADRIAN POPESCU
Pastila zilnica de "latino" si distractie - de care n-ai cum sa scapi ! Pentru ca Fanta la distractie se cunoaste !
22:00 - 24:00 FAIR-PLAY - realizator RAZVAN DUMITRESCU
Emisiune de dezbateri economice si socio- politice, personalitati invitate in studio, ascultatorii pot adresa (in direct) intrebari realizatorului si invitatilor sai
24:00 - 01:00 LA CEAS DE BLUES IN DELFINARIU - cu A.G. WEINBERGER Un amestec de Blues si fantezie la miez de noapte...O
CONTACT STIRI:(buletine de stiri de aprox 4 min) Din ora in ora , de la 05:30 la 22:30

RADIO NORD - EST

6.30 - 10.00 Micul dejun
Emisiune matinală de informatii si muzică, stiri din actualitatea locală, informatii utilitare, horoscop, informatii economice, relatări, interviuri în direct, concursuri (6.00-6.30; 8.00-8.15 Buletinul de stiri si programul Actualitatea preluate de la BBC; 8.45 - Scafandrul de Bahlui - rubrică de Cătălin Mihuleac; 9.15 Alo, Generatia Sto?! - telefonul care te surPRINDE - rubrică de Daniel Buzdugan și Octavian Tudorache)
Realizatori: Cătălin Elisei si Gabriel Avasiloaei
10.00-14.00 4 ore'n SCHIMBU L DOI
Timp de patru ore în contact direct cu viata orașului: informatii din actualitatea locală, editorialul zilei, concursuri și muzică (11.00-11.15 - BBC; 12,35 Scurtă istorie; 13.15 Alo, Generatia Sto?! - telefonul care te surPRINDE - rubrică de Daniel Buzdugan și Octavian Tudorache)
Realizator Alina Balas
14.00-14.30 BBC: Buletinul de stiri și Actualitatea
14.30-18.00 După amiaza cu Leo
Informatii sportive (14.45), știri, interviuri, concursuri, muzică
Realizator: Cristi LEOnte
17.00 Puls Nord Est - cel mai important grupaj informativ al zilei;
17.45 Scafandrul de Bahlui - tabletă de Cătălin Mihuleac
18.00-18.30 BBC: Buletinul de stiri și Actualitatea
18.30-21.00 Buzduganul de seară
Emisiunea de divertisment: muzică și concursuri; 18.35 Scurtă istorie
21.00-21.30 BBC: Buletinul de știri și Actualitatea
21.30-22.00 Puls Nord Est - editia de seară (știri, reportaje, interviuri, relatări din actualitatea local și natională)
22.00-24.00 Clasic Top 10
Realizator: Sandi Leonties
0.00-5.30 Noapte de blues si jazz

Oferta săptămînii: TELECOMUNICAȚII

Tec Telecom
Str. Ghica Vodă nr. 14, Iași, Tel/Fax: 032-232638, 233910, email: tectel@mail.dntis.ro
NOI SPUNEM ZERO DISTANȚELOR !
INSTALARE ȘI SERVICE
centrale telefonice | sisteme video | rețele structurate | alarme antiefracție

Dialog îți deschide porțile comunicării
dialog* a 7-a lună abonament gratuit !
* cadouri la conectare (huse sau încărcătoare auto).
* telefoane la prețuri începînd cu 1.000.000 lei (fără TVA)
Tec Telecom Str. Ghica Voda nr. 14 Tel/Fax: 032-233910 , 032-232638

O lună de abonament gratuit !
GIROS COMPANY
• conectare gratuită
• telefoane la preturi atractive
• cel mai mic abonament GSM
soluția comunicării perfecte
str. Sf. Lazăr nr.45 tel. 032-210872 , 237820
2000 MILENIUL DIALOGULUI
4$* DIALOG INEDIT

Girexim
• conectare gratuită
• a 7-a lună din abonament oferită gratuit
• telefoane de marcă Siemens, Philips, Bosch, Sony, Panasonic, Alcatel
• preturi atractive începînd de la 36 USD
4$* DIALOG INEDIT Sistem propriu de rate
Gavril Muzicescu 7A, parter, tel: 215981; Independenței D1, tel: 111257; program: 9-19, sîmbăta: 9-13

dialog 4$* DIALOG INEDIT *Fără TVA.
Alcatel OTE db
Nokia 5110
le modèle dealer autorizat
V. Alecsandri 11-12 tel/fax 032 211664
Sf. Lazăr 53 tel/fax 032 239003
Conectare gratuită. O lună de abonament gratuit.

îți deschide porțile comunicării
abonează-teși beneficiezi de 1 lună de **abonament gratuit** și reportarea minutelor neutilizate
RATE!
• telefoane de la **39 $** (fără TVA) !
Amateos în dialog permanent cu Dvs. !
Str. C. Negri 62, tel. 094-644667, 032-212697
Str. Șt. cel Mare, Galeriile Comerciale, tel. 230800

Proiectare in radiocomunicatii
Comercializare echipamente de radiocomunicatii profesionale Motorola
Service radiocomunicatii Motorola
GON
Servicii de radiocomunicatii
Iasi, str. Moara de Foc 35, et.5, tel. 032-251712, 250179

MOTOROLA - 998.000 lei
ALCATEL OTE DB - 1.300.000 lei
PHILIPS SAVY - 1.350.000 lei
NOKIA 5110 - 2.300.000 lei
SONY CMB - 2.850.000 lei
* Prețurile includ TVA
CONECTARE GRATUITĂ
HALLEY Wireless Communication
B-dul Ștefan cel Mare și Sfînt 13 (vis-a-vis de Casa Modei) tel./fax 032-276004

Telefoane celulare GSM
Posibilitate de plată în RATE - Avans 10%
NOKIA 5110, SIEMENS C10
ALCATEL OT MAX
Oferta CONNEX 2 mai-2 iulie
Prima lună fără abonament
Gama completă accesorii
TEKO INVEST dealer autorizat CONNEX
Iași, Sf. Lazăr nr. 53; ☎ 233553, 092.234030

STATII RADIO
MOTOROLA YAESU
- posibilitati de leasing -
S.C. LOG-SOFT S.R.L. Str. A.Panu 28, tel. 032/211130

Suntem experți în scoruri!

Avem cele mai bune "scoruri" la telefoane mobile și accesorii GSM pe toată perioada EURO 2000!
19$* ERICSSON A1018s
49$* NOKIA 5110
Împreună cu oferta CONNEX 2mai - 2iulie
PRIMA LUNĂ FĂRĂ ABONAMENT
Pentru pachetele cu minute incluse 50% reducere la abonament pentru primele două luni.
* Preț fără TVA. Oferta este valabilă numai prin conectare la rețeaua CONNEX în limita stocului disponibil. Prețurile sunt valabile pentru abonamente de tip Classic, Personal, Business și Club, precum și pentru CONNEX 400 și CONNEX 800.
EuroBIT Iași, Str. Cloșca, nr.6 Tel-Fax: 032-216.752, 216.753
EXPERT CENTER
Agency ONE

La LOG-SOFT se poarta MINI...PRETURI
BOSCH 608 19$*
MOTOROLA db 24$*
OFERTA CONNEX (01 mai - 02 iulie)
PRIMA LUNA FARA ABONAMENT!
Log-Soft dealer autorizat CONNEX
Str A Panu, nr 28, tel 032/211130, 092/376367
*) Pret fara TVA. In limita stocului si numai cu conectare la reteaua CONNEX. Oferta nu este valabila pentru serviciile CONNEX DATE si FAX

Ofertă Excepțională
Nokia 5110 75$*

Ericsson A 1018S 29$*
Oferta Connex pînă pe 2 iulie:
• **50% REDUCERE** în primele 2 luni, pentru abonamente cu minute incluse!
• Prima lună fără abonament pentru celelalte tipuri de abonamente !
* prețurile nu includ TVA. Ofertă valabilă numai cu conectare la rețeaua Connex, în limita stocului disponibil
COMAT
Șos. Păcurari 589 (fostul Coleus) Tel./fax: 162.279, mobil 093.25.98.52
B-dul Ștefan cel Mare nr. 8, parter, tel./fax 211.790, mobil 092. 26.21.23
dealer autorizat CONNEX

Duel cu iz de mare finală

■ *Grupa C: Iugoslavia - Spania, astăzi, la Bruges, de la ora 19.00*

Într-o grupă în care Spania şi Iugoslavia porneau ca mari favorite la calificarea în sferturile de finală, rezultatele surprinzătoare reuşite de Norvegia şi Slovenia au făcut un talmeş-balmeş. Astfel, după primele două runde, fiecare echipă speră la unul din primele două locuri în serie, chiar şi Slovenia, care este condiţionată însă de coroborarea propriei victorii cu una reuşită de Iugoslavia. Însă, labilitatea psihică dovedită în două rînduri de echipa lui Katanec, acordă şanse superioare de victorie Norvegiei, care face din partida de la Bruges una pe viaţă şi pe moarte. Cu varianta egalului şi a victoriei în faţă, echipa antrenată de Vujadin Boskov mizează pe valoarea jucătorilor săi împrăştiaţi prin Europa, şi asta chiar dacă istoria partidelor directe înclină balanţa în favoarea spaniolilor, neînvinşi în ultimii zece ani. Adică exact de la Cupa Mondială din Italia, atunci cînd sîrbii s-au impus la lovituri de departajare. Însă, timpul a trecut şi înfruntarea din această seară seamănă a bătălie curată, valoarea incontestabilă a celor două team-uri făcînd din partida arbitrată de austriacul Benko o adevărată finală. Cei doi antrenori mizează pe tot ce au mai bun în lot pentru a-şi atinge scopul şi ne referim aici la revenirea lui Mihajlovic în defensiva sîrbă (care şi-a ispăşit suspendarea de o etapă) respectiv posibilul debut al veteranului Sergi la Euro 2000, pe flancul stîng al apărării adverse. Duelurile individuale care se anunţă de mare spectacol, aduc faţă în faţă jucători care se cunosc chiar din campionatul spaniol, acolo unde evoluează cîţiva din titularii lui Boskov. Astfel, dacă Hierro va lua din nou contact cu Milosevic şi Mijatovic (primul autor în sezonul trecut a 21 de goluri pentru Real Zaragoza iar al doilea fost coleg de echipă cu spaniolul la Real Madrid), Djukic va primi replica colegului de la Valencia, Mendieta, cel care este autorul moral al golului victorios realizat de Spania contra Sloveniei. Însă, cuplul Djukic - Mihajlovic va avea mult de furcă şi cu vîrfurile spaniole Raul şi Alfonso, doi jucători cu tehnică individuală de excepţie. Şi lista poate continua pînă la ultimul din cei 22 protagonişti, unul mai de vază decît celălalt. **(L.M.)**

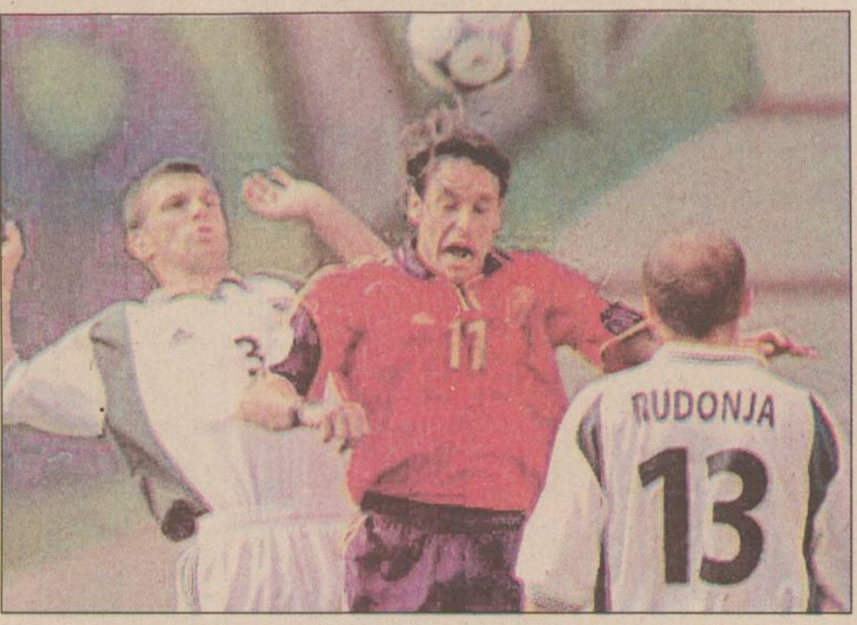

Alfonso Perez (centru), un pericol pentru poarta lui Kralj

Echipele probabile

Iugoslavia: Kralj - Komljenovic, Djukic, Mihajlovic, Djorovic - Jokanovic, Jugovic, Stojkovic, Drulovic - Mijatovic, Milosevic.

Spania: Canizares - Salgado, Hierro, Abelardo, Sergi - Etxeberria, Guardiola, Mendieta, Valeron - Raul, Alfonso.

Arbitri: Gunter Benko (Austria) - Jacques Poudevigne (Franţa) şi Turgay Gudu (Turcia)

Setea de gol a lui Flo

■ *astăzi, de la ora 19.00, în grupa C, la Arnhem, Norvegia - Slovenia*

Cum toate echipele din grupa C au şanse înaintea ultimei runde atît să se califice cît şi să plece acasă, e normal ca pulsul tuturor naţionalelor care vor deschide balul zilei de astăzi să fie ridicat. Norvegienii stau liniştiţi doar dacă bat, egalul îi elimină sigur pe sloveni, calificarea nordicilor depinzînd de rezultatul celuilalt meci, iar un succes sloven poate însemna plecarea acasăâ a ambelor echipe care se vor înfrunta la Arnhem în ipoteza în care iugoslavii nu bat Spania.

Pentru a nu se încurca în calcule matematice şi pentru a nu depinde de celălalt meci, norvegienii se gîndesc să repete isprava din partida cu toreadorii lui Camacho, mare parte a speranţelor fiind legate de renaşterea masivului Tore Andre Flo care nu a mai înscris pentru naţionala sa din octombrie anul trecut! ***„Simt că mai am foarte multe de arătat“*** a recunoscut atacantul asupra căruia se concentrează atenţia fundaşilor care ştiu că vor juca împotriva Norvegiei. ***„Cred că sînt o echipă bună şi, ca şi noi, au nevoie de victorie. Totuşi, cred că putem să-i batem“*** a completat coechipierul lui Petrescu care nu a uitat să-i înţepe din nou pe sîrbi cărora norvegienii le-au reproşat că au făcut anti-joc în meciul direct: ***„Sper să fie un meci de fotbal, nu cum a fost cel cu Iugoslavia“***. Nu trebuie uitat de faptul că în condiţiile în care Flo nu va rula la viteza maximă iar Solskjaer îşi va întîrzia explozia, norvegienii au la dispoziţie varianta Carew, un tînăr şi masiv atacant central a cărui venire puternică din urmă îl indispune deja pe jucătorul lui Chelsea, el reacţionînd destul de vehement atunci cînd a fost înlocuit în meciul cu Spania de lupul tînăr de la Rosenborg.

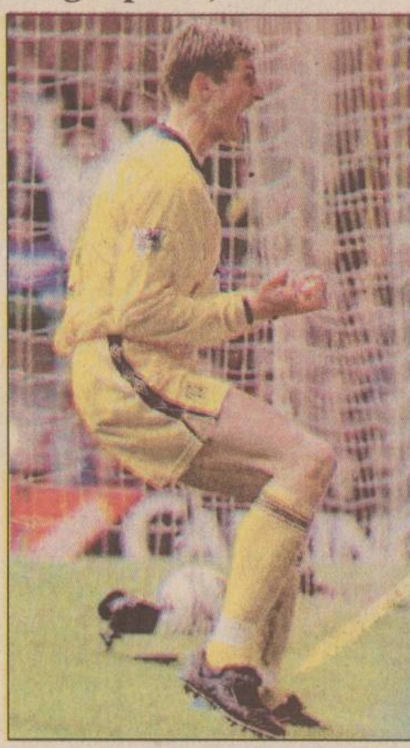
Flo a rămas dator şuporterilor norvegieni

Problemele de sănătate îi dau bătăi de cap lui Nils Johan Semb, Heggem şi Berg fiind indisponibili în timp ce alţi jucători ce au avut probleme, Iversen şi Bragstad sînt recuperaţi.

În ceea ce-i priveşte pe sloveni, deşi au fost priviţi ca simpli excursionişti înaintea campionatului, ei au cucerit deja pe multă lume şi chiar dacă vor pleca acasă o vor face cu fruntea sus. Această variantă nu i-ar conveni însă unuia dintre golgeterii la zi a lui Euro, vedeta Zlatko Zahovic sperînd că un meci în sferturi i-ar crea posibilitatea continuării cursei spre titlul de golgeter, lucru ce i-ar aduce şi o creştere importantă a cotei sale. ***„Iugoslavia ne-a arătat cum poate fi învinsă Norvegia, cu o dăruire mai mare decît a ei“*** a spus decarul de evoluţia căruia se leagă speranţele antrenorului Srecko Katanec care nu va putea conta pe căpitanul echipei, Milanic, suspendat după ce a luat cîte un cartonaş galben în fiecare din meciurile disputate în Benelux.

Pînă acum, cele două echipe s-au întîlnit în două rînduri, şi anul trecut şi acum doi ani învingînd Norvegia, o dată chiar în deplasare. **(Ovidiu MINEA)**

Formaţiile probabile

Norvegia: Myhre - Bjornebye, Bragstad, Eggen, Bergdölmo, Mykland, Skammelsrud, Bakke, Solskjaer, Iversen, Flo.

Slovenia: Dabanovic - Milinovic, Galic, Knavs, Novak, Ceh, Pavlin, Rudonja, Karic, Zahovic, Udovic.

Arbitrează: Graham Poll (Anglia) - Philip Sharp (Anglia)/Emanuel Zammit (Malta)

Un meci pentru orgoliu

■ *Cehia - Danemarca, astăzi, la orele 21.45, în grupa D, pe stadionul din Liege*

Campioană europeană în '92, în Suedia, cînd a fost chemată de pe plajă pentru a înlocui Iugoslavia - exclusă în ultimul moment de la turneul final - selecţionata Danemarcei nu se regăsea în postura out-sider-ului la Euro 2000, cum s-a întîmplat acum opt ani, cînd fraţii Laudrup au condus vikingii spre titlu. În plus, pentru actualul turneu final, elevii lui Bo Johansson s-au pregătit cu atenţie, ghetele de fotbal şi echipamentul de joc fiind de această dată primele accesorii pe care nordicii le-au pus în bagaje. Cu o garnitură prea puţin cizelată, Danemarca a primit în primele două meciuri deja disputate cele mai multe goluri dintre toate participantele. Atît Franta, cît şi Olanda, le-au administrat vikingilor cîte trei goluri, prea multe pentru pretenţiile tehnicianului Bo Johansson. De partea cealaltă nici elevii lui Josef Chovanec nu au reuşit să acumuleze vreun punct, finalista de acum patru ani a Europenelor fiind lipsită de şansă în partidele anterioare. Cu toate că s-au zbătut mult, cehii au pierdut ambele întîlniri, dar la limită, cu 1-0 în faţa „portocalei mecanice“ şi cu 2-1 în disputa cu Franţa. Oricum, chiar dacă rezultatul final al partidei de la Liege nu poate schimba nimic, Karel Poborsky & Co sînt favoriţi în partida de astăzi cu echipa ce-l are între buturi pe Peter Schmeichel. Va fi un meci al orgoliilor, care, indiferent de rezultat, trimite cele două adversare acasă, ierarhia primelor două clasate în grupa D urmînd să se decidă în celălat meci din grupă, dintre Franţa şi Olanda.

„Sînt convins că de această dată echipa mea nu va mai fi urmărită de ghinion“ spune tehnicianul ceh Jozef Chovanec, care se bazează pe reintrarea în formula de start a mijlocaşului lui Liverpool, Patrik Berger. Acesta a absentat în primele meciuri, plătind tribut unei suspendări anterioare. Dar şi pentru danezi, oportun este să spună la revedere după un meci bun, terminat, dacă este posibil, cu o victorie. Din păcate, fundaşul Jes Högh nu poate evolua în acest meci, fiind accidentat la tendonul lui Achile. De asemenea, din primul „11“ ar putea lipsi Thomas Helveg, de la AC Milan şi Martin Jorgensen, ce joacă la Udinese, care nu l-au prea impresionat pe tehnicianul danez. În locul acestora ar putea fi titularizaţi Soren Colding, de la Brondby şi Morten Bisgaard, legitimat la Udinese. **(Leonard CANANĂU)**

Singurul gol al cehilor a fost marcat de Poborski, din penalty, în poarta francezilor

Echipele probabile

Danemarca: Schmeichel - Schjönberg, Colding, Henriksen, Heintze, Gravesen, Nielsen, Gronkjaer, Bisgaard, Tomasson, Sand.

Cehia: Srnicek - Repka, Rada, Gabriel, Bejbl, Nedved, Nemec, Poborsky, Berger, Koller, Smicer.

Arbitri: Gamal El Ghandour (Egipt) - Carlos Martin Nieto (Spania)/Ivan Lekov (Bulgaria).

Bătălie pentru un traseu convenabil

■ *în Grupa D, Olanda - Franţa, de la ora 21.45, pe „Amsterdam ArenA“*

Echipele cu cele mai mari cote pentru cîştigarea turneului final la casele de pariuri, Olanda şi Franţa, deja calificate în faza următoare cu cîte două victorii în tot atîtea meciuri, se vor bate în această seară ori pentru şefia Grupei D, ori pentru ocuparea locului al doilea, ele avînd posibilitatea de a-şi alege adversarele din sferturi, Grupa C stabilindu-şi ierarhia finală cu o oră înainte de startul derbiului de la Amsterdam. Pentru a-şi păstra primul loc, oaspeţii din această seară au nevoie doar de o remiză, Franţa avînd avantajul unui golaveraj superior dat de meciul cu Cehia (2-1, faţă de acel 1-0 cu „cîntec“ al olandezilor), ambele formaţii dispunînd de danezi cu 3-0. În discuţie ar mai putea interveni şi problema deplasărilor, francezii părînd a prefera să joace în sferturi la Bruges, acolo unde i-ar trimite o clasare pe locul al doilea, deoarece cantonamentul lor este situat în Belgia. În acelaşi timp, ocupanta locului I va evolua la Rotterdam în sferturi, apoi la Amsterdam (dacă se califică în semifinale), finala fiind programată tot la Rotterdam, un traseu care ar conveni de minune Olandei. Totuşi, selecţionerul francez Roger Lemerre susţine că un joc la Rotterdam nu l-ar deranja, pentru că ***„a juca pe un stadion atît de mare precum «De Kuip» ne-ar da un plus de motivaţie“***. Lemerre are unele probleme de efectiv, fundaşul Lizarazu, mijlocaşul Petit şi atacantul Anelka fiind accidentaţi. În plus, presa franceză aprecia ieri că dacă „interesele“ o vor cere, selecţionerul ar putea să-i odihnească pentru meciul următor pe Zidane, Blanc sau Thierry Henry, ei urmînd a fi înlocuiţi cu Leboeuf, Candela, Trezeguet, Dugarry sau Wiltord. Antrenorul olandezilor a declarat ieri că echipa sa nici nu concepe să rateze victoria, şi încă într-o manieră clară, pentru a mulţumi publicul, care nu a pleat prea satisfăcut după primele două meciuri: ***„Nu m-ar deranja să jucăm prin Belgia, dar prefer să evoluăm acasă în continuare“***. Bătăile de cap ale lui Rijkaard sînt date de van Bronckhorst (suspendat pentru două „galbene“), portarul van der Sar şi fundaşul Stam (ambii accidentaţi). Cu semnul întrebării au stat pînă ieri seară şi Marc Overmars, Michael Reiziger, Clarence Seedorf şi Ronald de Boer, dar toţi au fost recuperaţi şi sînt apţi de joc.

Dintre cele 19 meciuri directe disputate, fiecare formaţie a cîştigat cîte 8, golaverajul fiind totuşi net favorabil olandezilor: 44-32. Acest lucru a fost posibil graţie victoriilor la scor obţinute între 1908 şi 1949 (toate însă în meciuri amicale!), cînd „portocala“ a cîştigat cu 8-1, 6-1, 5-0 şi de două ori 4-1. În schimb, ultimii 50 de ani au fost dominaţi de Franţa, care a mai pierdut doar de două ori, la limită (cu 1-0), în 10 întîlniri, olandezii învingînd ultima dată în 1981, la Rotterdam. Singura întîlnire la un turneu final a avut loc acum patru ani, la CE din Anglia, „sfertul“ de la Liverpool fiind adjudecat cu 5-4 de „cocoşi“, la penaltiurile de departajare, după 120 de minute de joc scorul fiind de 0-0.

Coechipieri la Juventus, Davids şi Zidane vor fi adversari în această seară

Formaţii probabile

Olanda: Westerveld - Reiziger, Konterman, Frank de Boer, Numan - Ronald de Boer, Davids, Cocu, Zenden - Bergkamp, Kluivert.

Franţa: Barthez - Thuram, Desailly, Blanc, Candela - Deschamps, Vieira, Zidane, Djorkaeff - Trezeguet, Henry.

Arbitri: Anders Frisk (Suedia) - Leif Lindberg (Suedia)/Sergio Zuccolini (Italia). **(A.D.)**

PAGINA 2A

Fiesta de la Iași

PAGINA 4A

Rezultatele la proba de matematică a capacității

JOI

22 iunie 2000

Nr. 146 (2737)

16 PAGINI

3000 LEI

Ziarul care stă de vorbă cu oamenii

Monitorul

Înainte de a anunța Poliția, Salvarea sau Pompierii, sunați la

MONITORUL

271.271

www.monitorul.ro

Prefectul din mîneca lui Vasile Lupu

Pe scaunul lăsat gol de prefectul Florin Vitan, în curînd, țărăniștii trebuie să desemneze un interimar pînă la alegerile generale. Președintele Organizației Județene, Vasile Lupu, se pare că optează pentru un membru țărănist aproape necunoscut - Dan Chiran. Lovită în orgoliul propriu, Organizația Municipală a PNȚCD ține cu orice preț să fie luată în considerare cînd va fi discutat numele viitorului prefect, fapt ce ar putea reaprinde disputele deja tradiționale din interiorul filialei.

La cîteva zile după ce prefectul ***Florin Vitan*** și-a prezentat demisia, numele unui necunoscut, ***Dan Chiran***, este cel mai vehiculat în PNȚCD pentru a ocupa funcția de prefect interimar pînă la alegerile generale. Membru PNȚCD din 1997, Dan Chiran are 53 de ani, este inginer mecanic la Direcția Generală pentru Agricultură și Alimentație, și este văzut, se pare, de către Vasile Lupu, șeful țărăniștilor ieșeni, ca omul ce va pune în aplicare Legea 1/2000 în județul Iași. Persoana lui Dan Chiran este deocamdată familiară lui Vasile Lupu, dar necunoscută multor membri chiar din PNȚCD. În cei aproape patru ani de cînd PNȚCD deține principalele pîrghii ale administrației județului, tactica deputatului Vasile Lupu a fost aceeași: plasarea în funcții importante a unor oameni fără notorïetate publică, simpli pioni care nu ies din cuvîntul său. Și în acest caz, deși se știa că Florin Vitan avea zilele numărate în funcția de prefect, pentru că a fost ales și consilier județean, conducerea PNȚCD nu s-a grăbit să desemneze o persoană pentru o funcție atît de importantă, numele lui Dan Chiran fiind pur și simplu o propunere neoficială a lui Vasile Lupu. Sesizînd acest aspect, Organizația Municipală deja și-a formulat un punct de vedere diferit, care se pare că va face valuri multe în partid. ***„Propunerile trebuie discutate în Biroul Județean în acest sfîrșit de săptămînă, iar întreaga Organizație Municipală își rezervă dreptul să discute cu aceste persoane pentru că nu este normal ca să apară un nume pur și simplu din neant"***, a declarat deputatul ***Mihai Dorin***, președintele Organizației Municipale PNȚCD. Acesta susține că și Organizația Municipală are două persoane pe care le va propune pentru funcția de prefect. Unul dintre aceștia, cu cele mai mari șanse, ar putea fi secretarul Organizației Municipale ***Nicolae Lupașcu.***

Contactat telefonic, Dan Chiran nu neagă faptul că se află printre favoriții acestui post, dar spune că ***„ceea ce se prezintă în presă sînt, deocamdată, simple zvonuri. Partidul se va întruni abia la sfîrșitul acestei săptămîni într-o ședință ca să-l desemneze pe viitorul prefect. Aștept propunerile din partid, iar dacă voi fi vizat, mă voi simți onorat, mai ales că este o funcție de mare responsabilitate"***. **(M.C.)**

Partida dintre Spania și Iugoslavia a fost cea mai frumoasă de pînă acum. În imagine, spaniolul Alfonso, după ce a marcat golul care a adus Spania în sferturile de finală

Meciuri de infarct

■ după partida de luni dintre România și Anglia, ieri a fost rîndul Spaniei și Iugoslaviei (scor 4-3) să ofere un spectacol de senzație

Presa engleză a comentat pe larg performanța echipei României, care a eliminat Anglia de la Euro 2000. Deși englezii au fost învinși în urma unui penalty, ziariștii insulari nu au acuzat decizia arbitrului ***Urs Meier***, țapul ispășitor a fost găsit fundașul ***Phil Neville***, numit de cotidianul „The Mirror" „Romaniac", care a comis infracțiunea. În același timp, spre deosebire de antrenorul ***Kevin Keegan***, presa britanică este de acord că România a fost superioară în toate compartimentele și a meritat victoria. În același timp, nota dominantă a articolelor din presa italiană este una optimistă, comentatorii peninsulari bucurîndu-se că „squadra azzurra" a scăpat de englezi. Dar, în același timp, italienii consideră România foarte periculoasă, „La Stampa" deschizînd prima pagină cu titlul „Surprinzătoarea Românie".

Iată și rezultatele înregistrate ieri: Grupa C: ***Spania-Iugoslavia*** 4-3 și ***Norvegia-Slovenia*** 0-0.

Grupa D: ***Olanda-Franța 3-2*** și ***Cehia - Danemarca 2-0***

Amănunte despre aceste partide precum și ecouri după victoria României puteți citi în paginile de sport

Sferturile de finală

■ **sîmbătă:** Portugalia -Turcia. Italia - România

■ **duminică:** Franța -Spania Olanda - Iugoslavia

azi

Meteo: Vremea va continua să se încălzească. Cerul va fi variabil, cu unele înnorări după-amiaza, cînd, izolat, sînt posibile averse însoțite de fenomene electrice, mai ales în zona de munte. Vîntul va sufla slab pînă la moderat, cu intensificări ale vitezei, ce vor depăși 100 km/h, la munte, predominant din sector vest-nord-vestic. Temperaturile maxime ale aerului se vor situa între 23° și 28°, la munte pînă la 9° C, iar minimele vor oscila între 9° și 15° C, la munte pînă la 2° C.

Fapte mari: Simirad dorește schimbarea administrației Simirad. El a anunțat ieri planuri extrem de ambițioase privind viitorul orașului. **2A**

Malarie: Încă un tînăr din Botoșani a fost adus la Iași cu diagnosticul „malarie". Numărul îmbolnăvirilor a ajuns la cinci. **3A**

Oameni de zăpadă: Doi copii suferă de albinism. Pielea lor nu are pigment care să o coloreze. Copiii nu suportă soarele. La început, băieții au suferit că sînt mai altfel decît ceilalți copii, dar acum nimeni nu-i mai privește cu uimire. Citiți în pagina **3A** povestea lor.

Ultima soluție: Pentru că Ministerul Sănătății i-a lăsat pe drumuri, medicii rezidenți ieșeni au ales o ultimă soluție: să meargă să-și facă rezidențiatul în străinătate. **3A**

Iliescu își bate joc de Justiție

■ pentru a treia oară, și invocînd același motiv - agenda încărcată - liderul PDSR a refuzat să se prezinte azi la audieri în fața magistraților francezi ■ el va pleca în Macedonia și apoi în Elveția ■

Ion Iliescu pare să creadă că un fost șef de stat trebuie să aibă o altfel de relație cu Justiția decît cetățenii obișnuiți. Cel puțin asta sugerează faptul că o a treia citație trimisă de magistrații francezi aflați la București pentru a cerceta afacerea Costea a fost ***„tratată cu refuz"*** de liderul PDSR. La adăpostul imunității parlamentare, Iliescu a ales să plece în Macedonia în loc să ofere românilor o mult așteptată clarificare în chestiunea afișelor tipărite de firmele lui Adrian Costea și folosite de PDSR în campania electorală din 1996.

În această privință Iliescu are o opinie foarte originală, el afirmînd, într-un interviu acordat în „Le Figaro", că omul de afaceri ar fi contribuit la campania electorală a PDSR pentru a-și arăta „patriotismul". Acest sentiment este însă unul extrem de scump pentru Costea, firma sa, Groupe Saintonge Edition, somîndu-l pe liderul PDSR să achite contravaloarea materialelor de propagandă: 8,8 milioane de franci francezi.

Nici după sosirea din Macedonia Iliescu nu va merge la Parchet, deoarece are treburi foarte importante în Elveția, conform lui Ioan Mircea Pașcu, purtătorul de cuvînt al PDSR. Agenda lui Iliescu nu va fi liberă înainte de 10 iulie, dată la care însă procurorii francezi vor fi deja plecați. ■

Va trăda Tănăsoiu?

■ preluarea puterii la Consiliul Județean a fost amînată, așa cum se prevedea, pentru sîmbătă, 24 iunie ■ la ședință au fost prezenți doar consilierii alianței „roșii" plus surpriza numită Vladimir Tănăsoiu (PNL) ■ despre acesta se bănuiește că a purtat tratative secrete cu PDSR pentru păstrarea funcției de șef al Direcției Agricole ■

Primul episod al bătăliei pentru Consiliul Județean a durat doar cîteva minute, pe cîmpul de luptă fiind prezentă doar alianța „roșie". Consilierii PM, PD, PNL, CDR și UFD au lipsit în masă, confirmînd previziunile privind amînarea unei confruntări decisive pentru cîștigarea puterii la Consiliul Județean (CJ). La ședință, pe lîngă cei 23 de consilieri PDSR, PRM și ApR au mai fost prezenți doar ***Vladimir Tănăsoiu*** (PNL) și ***Florin Vitan*** (CDR); ultimul, mai mult în calitate de prefect aflat încă în exercițiu. Prezența lui Tănăsoiu într-o sală ocupată exclusiv de adversarii politici este un indicator serios privind intențiile acestuia. În ultimele zile au circulat zvonuri privind anumite negocieri purtate de fostul președinte CJ cu PDSR, avînd ca scop păstrarea funcției de șef al Direcției Agricole Iași și după alegerile generale din noiembrie. ***Adrian Mogoș***, șeful liberalilor ieșeni, a fost surprins, ieri, să audă că Vladimir Tănăsoiu a participat la ședință: ***„Eu știu ce-i în capul lui Tănăsoiu? Eu refuz să cred că ar putea să facă altceva decît să respecte hotărîrea Biroului Județean al partidului. El știe că sînt niște sancțiuni dacă va urma altă linie decît cea trasată de partid. N-am știut că va fi prezent acolo sau că va avea altă atitudine decît cea a partidului. Știu că legea nu prevede prezența obligatorie la ședință a fostului președinte al Consiliului Județean".*** Solicitat să dea o explicație prezenței sale la ședință, Vladimir Tănăsoiu ne-a trîntit telefonul în nas, în maniera sa consacrată: ***„Nu-i treaba lui Mogoș, și nici treaba voastră de ce am fost acolo!".*** **(Mihaela OLARIU)**

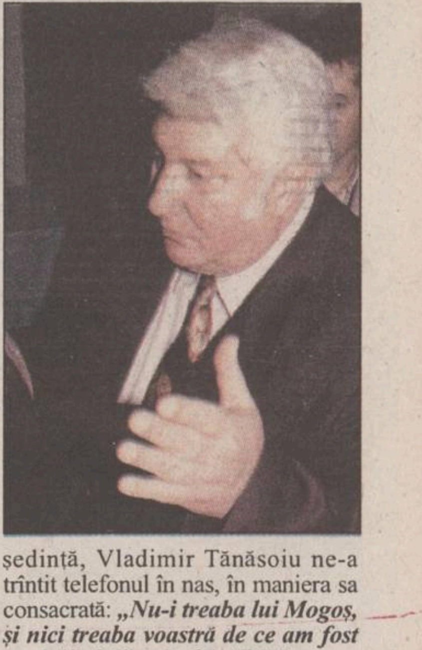

Continuare în pagina 3A

Puciul din PNȚCD a eșuat lamentabil

■ speriați de reacțiile din presă, parlamentarii țărăniști care intenționau să-i sugereze lui Ion Diaconescu să se retragă de la conducerea partidului au renunțat la acest demers ■ citiți articolul din pagina **8A**

Șef de bancă, arestat pentru o găinărie

■ vicepreședintele BPR Prahova a fost arestat pentru că, în noaptea de după meci, a furat în mulțime un lănțișor de aur de la gîtul unui suporter care manifesta pe stradă

Forțele de ordine, prezente în Piața Revoluției, l-au arestat, marți seara, în jurul orei 22.30, pe ***Cristian Ștefan***, în vîrstă de 26 de ani, din Ploiești, vicepreședinte la Banca Populară Prahova, care i-a furat de la gît lui ***Marius Silviu Dragomir***, de 23 de ani, din București, un lănțișor de aur, în valoare de 1.500.000 de lei.

Cristian Ștefan este cercetat pentru săvîrșirea infracțiunii de tîlhărie. Aproape 2.000 de polițiști și jandarmi au acționat pentru menținerea ordinii publice în București, în timpul manifestărilor de bucurie izbucnite după calificarea echipei României în sferturile de finală ale turneului final al Euro 2000. De asemenea, ***Horia Pavel Munteanu***, în vîrstă de 25 de ani, din București, a fost depistat de forțele de ordine în Piața Operei avînd asupra sa două perechi de pantofi, provenind din magazinul SC „Valro" - SRL, a cărui vitrină a fost spartă în timpul manifestației din zonă. Poliția face un apel către toți cetățenii de a se manifesta pe viitor în limitele decenței, cu respectarea normelor de ordine publică. ■

Ieșeancă acuzată de un tun de 3,5 miliarde lei

Administratoarea unei firme din Iași este bănuită de polițiștii ieșeni că a păcălit mai mulți parteneri de afaceri, valoarea totală a prejudiciului fiind evaluată la 3,5 miliarde lei. Potrivit unui raport dat ieri publicității de Poliția Județeană, ***Irina Niță*** (38 ani), administrator la firma „Chyprianos" SRL, a fost anchetată de polițiști de mai multă vreme. Aceștia din urmă au stabilit că în perioada decembrie 1999 - ianuarie 2000 femeia a ***„emis mai multe cec-uri în favoarea unor societăți comerciale, deși nu avea disponibil în contul bancar, înșelîndu-le cu suma de 3,5 miliarde lei. Din întregul prejudiciu, s-a recuperat 656 milioane lei".*** Administratoarea firmei „Chyprianos" a fost audiată ieri de procurorii ieșeni, care au decis că nu se impune arestarea ei, după cum ne-a explicat ***colonelul Gheorghe Grigoriu***, șeful Poliției Municipale. Comandantul polițiștilor din orașul Iași a completat că firma „Chyprianos" are ca domeniu de activitate comerțul cu produse alimentare. ***„Un număr de șapte firme au fost păgubite, printre ele fiind «Danubiana» și «Nectar» din Pașcani"***, a declarat col. Grigoriu. Potrivit șefului Poliției Municipale, pe timpul audierii procurorii au admis cererea femeii de a solicita o expertiză făcută de un expert contabil independent, care va analiza documentele adunate de polițiști la dosarul penal. ***„Ea trebuie să treacă pe la noi ca să discutăm despre această expertiză pe care o solicită, întrucît ea plătește expertul contabil",*** ne-a explicat comandantul polițiștilor din orașul Iași. Pînă la închiderea ediției, Irina Niță nu a putut fi contactată pentru a-și exprima punctul de vedere în legătură cu acuzațiile care i se aduc. **(I. MILICĂ)**

Bacalaureat 2000

Probele principale la bacalaureatul din acest an sînt limba română și limbile moderne. pentru prima dată, în acest an absolvenții de a XIIa vor avea o surpriză la proba de limbă modernă: vor trebui să analizeze un subiect la prima vedere. Nici celelalte probe nu vor fi mai ușoare. Cei peste 6000 de absolvenți ai clasei a XIIa vor începe luni examenele. În acest an foarte multe facultăți își vor selecta candidații după notele de bacalaureat și mediile din anii de liceu. De aceea bac-ul în acest a devenit o probă foarte serioasă care poate determina viitorul tinerilor.

Citiți în pagina 4A amănunte despre Bacalaureat 2000, despre exigențele examinatorilor și despre cum ar trebui să se prezinte un tînăr în fața comisiei pentru a obține la limba română nota dorită.

ORAȘUL PE O COLOANĂ

Doi ani cu suspendare pentru tentativă de mită

Încercarea de a mitui ofițeri de la Vamă, pentru a introduce țigări în țară sau pentru a scăpa de dosar, i-a adus basarabeanului ***Vasile Ciubotaru*** doi ani și zece luni de închisoare cu suspendare. În vîrstă de 32 de ani, absolvent al Facultății de Arhitectură din București, Ciubotaru se ocupa cu introducerea de țigări în România folosind portbagajul unui Oltcit. El a fost depistat în vara anului 1998, la trei kilometri de Vama Sculeni, cu 280 de cartușe de țigări ascunse în portbagaj. Pentru a scăpa basma curată el a propus ofițerilor care l-au depistat că le dă și țigările și 2.000 de dolari numai să nu-i facă dosar. Numai că ***Dumitru Udișteanu,*** colonel, ***Eugen Blănița***, plutonier major, și ***Mihai Ciobanu,*** locotenent-colonel, au rămas insensibili la oferta basarabeanului și l-au perchiziționat găsind asupra lui 132 de dolari. Valuta promisă ca mită a fost găsită la însoțitoarele lui Ciobanu, respectiv ***Lucica*** și ***Iura Cojocariu,*** care aveau în geantă 4.100 de dolari. Basarabeanul a fost judecat în stare de libertate și a primit doi ani și zece luni de închisoare cu suspendare pentru mită. **(A.PLECAN)**

Clase de institutori la Universitatea „Petre Andrei“

Universitatea „Petre Andrei“ din Iași va înființa din anul universitar 2000-2001 mai multe specializări la Colegiul Universitar de Institutori. Alături de specializarea „Institutori - limbă străină“ - care funcționează încă din acest an universitar - au mai fost înființate și specializările „Institutori - educație muzicală“, „Institutori - educație fizică“ și „Institutori - desen“. Perioada de înscriere pentru aceste cursuri a început de pe 1 aprilie și continuă pînă pe 13 iulie. Dosarul de înscriere va conține diploma de bacalaureat în original, certificatul de naștere în copie legalizată și 3 fotografii. Admiterea va va avea loc pe 14 și 15 iulie, candidații fiind declarați admiși în urma unui interviu de aptitudini specifice și a unui test de limba română. Perioada de studii pentru acest colegiu este de doi ani pentru absolvenții liceelor pedagogice și ai școlilor normale și de trei ani pentru ceilalți absolvenți de liceu. ***„Acest colegiu oferă la sfîrșitul studiilor posibilități foarte bune de plasament. La sfîrșitul celor trei ani, cursanții vor putea ocupa locuri de suplinitori calificați în învățămîntul primar și gimnazial“***, a declarat ***Doru Tompea,*** decanul Facultății de Psihologie și Asistență Socială. Taxa de studii la colegiu este de 300 de dolari pe an, care pot fi plătiți în trei rate trimestriale. **(A. MITESCU)**

Fiesta non-stop!

Calificarea României în sferturile de finală după meciul cu Anglia a scos la paradă pe străzile Iașului aproape 40.000 de persoane, după cum au apreciat polițiștii ieșeni. Majoritatea ofițerilor și subofițerilor care au ieșit la stradă să-i țină sub priviri pe suporterii înfierbîntați ne-a explicat că nu s-a înregistrat nici un eveniment neplăcut care să umbrească bucuria calificării echipei de fotbal a României în sferturile de finală de la Euro 2000. Mulțimile de fani au invadat practic centrul orașului, provocînd un vacarm. Pe lîngă lozincile scandate din fundul plămînilor, mulți suporteri și-au scos la iveală „artileria grea“: sticlele de plastic umplute cu nisip sau pietriș, steagurile tricolore, trompetele și tălăngile. Din decorul fiestei nu au lipsit mașinile arhipline de oameni, cu farurile aprinse și claxoanele date la maxim.

Cei mai muncitori polițiști s-au dovedit ofițerii și subofițerii Poliției Rutiere alături de patrulele de pază și ordine. Viermuiala coloanelor ce păreau interminabile le-a dat dureri de cap polițiștilor care au încercat să controleze cît de cît traficul rutier pentru a evita accidentele.

Cinci come alcoolice în cinstea victoriei României

Noaptea trecută, înfierbîntați de victoria României în meciul cu Anglia, cîțiva ieșeni au băut mai întîi de bucurie, apoi de tristețe - cînd eram conduși - și după aceea de bucurie din nou, reușind chiar să intre în comă alcoolică. Cinci bărbați, de fapt adolescenți, au fost aduși în triajul Spitalului de Urgențe pentru a fi ajutați să treacă de starea de comă în care intraseră din cauza „supradozei“ de alcool consumat. Evenimentele s-au produs între miezul nopții și ora 3 dimineață, atunci cînd Iașul sărbătorea victoria Naționalei cu petarde, urlete și valuri de alcool, în special bere. Cei mai mulți au fost aduși la spital direct din stradă de către prietenii lor de petrecere, însă nici unul nu a rămas internat peste noapte. Înfocații suporteri au plecat la casele lor spre dimineață, cînd își reveniseră din starea de comă. Din fericire, cadrele medicale nu au mai avut de a face cu nici un alt eveniment de acest gen, fiesta ieșenilor desfășurîndu-se fără altercații sau accidente majore. **(I. MILICĂ, Marius ȚUCA)**

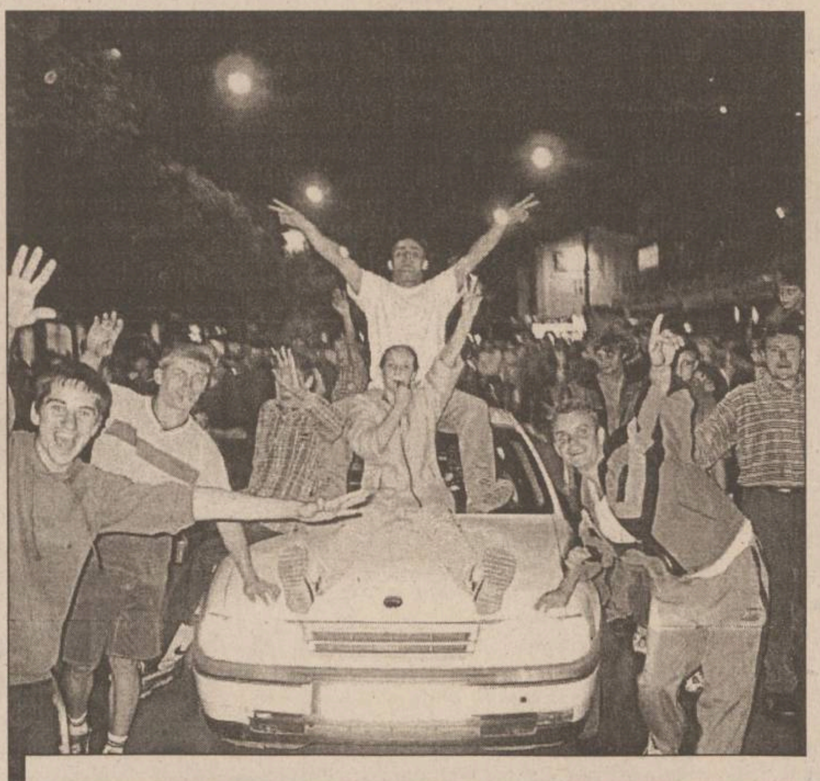

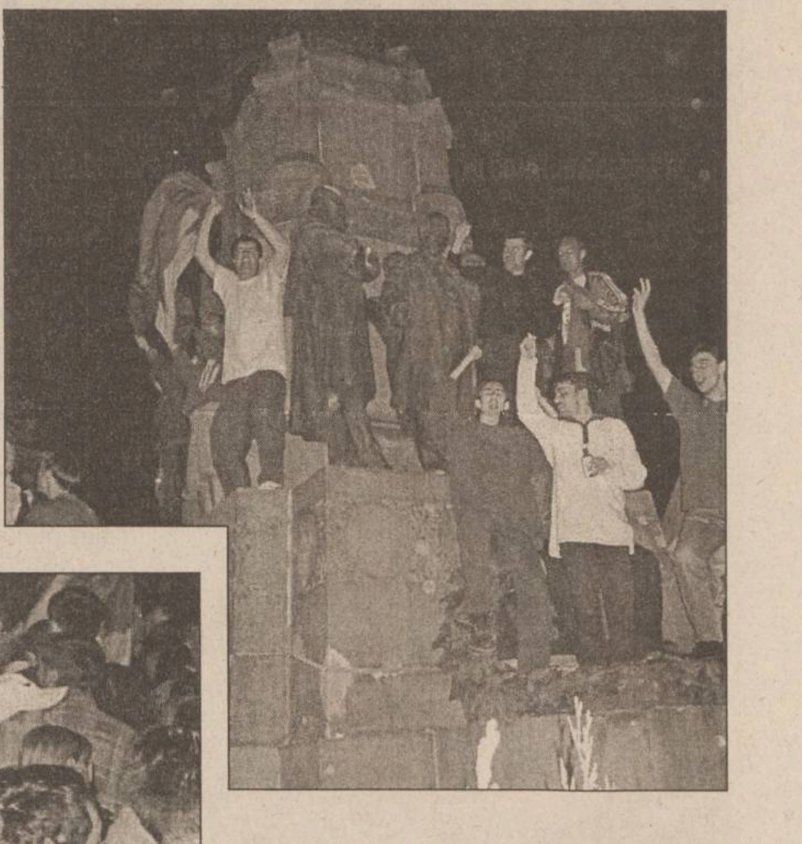

Nici un sindicat nu a reușit să scoată în stradă 40.000 de ieșeni. Majoritatea polițiștilor care i-au ținut sub priviri pe suporterii înfierbîntați n-au avut prea mult de lucru. Fiesta a fost civilizată

Simirad dorește schimbarea administrației Simirad

■ *el a anunțat ieri planuri extrem de ambițioase privind viitorul orașului*

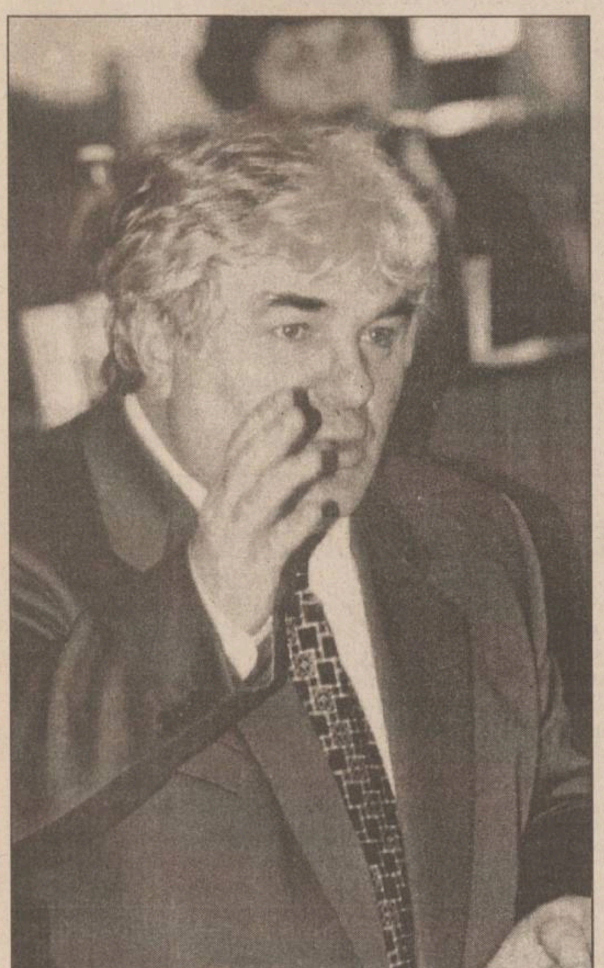

La început de drum, primarul ***Constantin Simirad*** e pus pe fapte mari. El vrea să dea o nouă înfățișare instituției pe care o conduce, impunînd, cel puțin în declarații, un alt stil de administrație locală. Simirad a anunțat, ieri, un plan de bătaie pe termen lung pe care vrea să-l pună în aplicare pentru a îmbunătăți activitatea Primăriei.

El intenționează să preia lucrările de construcții de la școli pe care le va da Direcției de Administrare a Drumurilor Publice. ***„În felul acesta vom elimina intermediarii și vom face mari economii de bani“,*** explică Simirad. Primarul crede că va reuși să creeze astfel 600 de noi locuri de muncă și că va reduce costurile lucrărilor cu 35%. ***„E mai eficient să dăm celor de la «Citadin» aceste lucrări în loc să apelăm la diverse societăți comerciale. Mă felicit pentru ideea asta de a face noi lucrările în școli“,*** a adăugat mîndru Simirad.

În cel mai scurt timp, 20 de echipe vor începe să repare trotuarele. Orașul va fi împărțit pe cartiere, fiecare cartier urmînd să aibă un șef care se va ocupa de problemele de gospodărire comunală. Primarul speră ca, în următorii 4-5 ani, să refacă și spațiile de joacă pentru copii, pe care le va da în grija asociațiilor de locatari.

Primarul vrea să impună angajaților o disciplină severă. ***„Nu vor fi concedieri“,*** a declarat primarul. Restructurările în Primărie se vor face doar transferînd salariații de la un sector la altul. El a cerut șefilor de servicii să facă un raport prin care să declare de cîți angajați se pot dispensa. ***„Ei vor fi doar orientați la alte sectoare, pentru ca activitatea să fie mai eficientă“***, a adăugat Simirad.

Ca la școală, pentru activitatea prestată, funcționarii vor primi calificative. Cetățenii vor putea aprecia activitatea funcționarilor publici cu note de la 1 la 10. Notele pe care le vor primi vor constitui un sistem de evaluare pentru stabilirea salariului. Pentru a întrerupe orice relații între cetățeni și angajați, dosarele vor fi depuse la Registratură. ***„E inadmisibil să se plimbe cetățenii pe holurile Primăriei ca la ei acasă“,*** a criticat primarul actualul sistem.

Fiecare dosar va primi mențiunea „I“ pentru o rezolvare incompletă a doleanțelor cetățeanului sau „C“ pentru o rezolvare completă. ***„Așa vom ști cine trage mîța de coadă“***, a spus Simirad. Dacă angajații de la un serviciu vor avea reclamații, toți funcționarii din cadrul acelui serviciu vor avea de pătimit. Șeful de serviciu va fi sancționat, mergîndu-se chiar pînă la concedierea sa. ***„În felul acesta, toți salariații vor munci, fiindcă altfel suferă toți“,*** a explicat primarul. Pentru a le tăia pofta de a trage chiulul, primarul va introduce un sistem de control care să nu le permită funcționarilor să semneze condica de prezență unul în locul altuia. Funcționarii vor semna condica atît la sosire, cît și la plecarea de la serviciu.

Pentru a impune o conduită sobră la serviciu, alcoolul și tutunul vor deveni elemente prohibite pentru funcționarii Primăriei. ***„Crîșma e crîșmă, Primăria e Primărie“,*** a spus dur Simirad. Salariații care vor dori să bea un pahar de bere de ziua lor, împreună cu colegii de serviciu, vor trebui, fie să se cinstească doar cu suc, fie să se abțină pînă la terminarea programului. Singurele excepții admise vor fi recepțiile și sărbătorile Iașului.

Continuîndu-și linia reformatoare, Simirad a trasat șefilor de serviciu o nouă sarcină. Dimineața, în drum spre Primărie, aceștia vor trebui să fie cu ochii în patru la haitele de cîini vagabonzi. La sfîrșit de săptămînă, ei vor prezenta o „hartă comunală“ cu problemele din sectoarele lor. Pentru a pune capăt odată pentru totdeauna problemei cîinilor vagabonzi, Primăria va cumpăra patru pistoale tranchilizante. Cîinii fără stăpîn vor fi tranchilizați și duși apoi într-un plasament special amenajat la Tomești. **(Mihaela OLARIU)**

Două versiuni în cazul băiatului violat la stadion

Violatorul și victima au fost prezenți ieri la Judecătorie, fiecare povestind adevărul propriu asupra evenimentelor petrecute în noaptea de 4 spre 5 aprilie. În postura de inculpat a fost ***Costel Stan*** (27 ani), iar victima, ***Paul Ș.,*** un băiat care a împlinit de puțin timp 14 ani. Primul audiat a fost băiatul, care a povestit cu lux de amănunte cum a fost violat. După o introducere mai lungă, în care a spus că a venit în Iași ***„doar ca să vadă cum este orașul“*** și că „pierdea timpul prin gară ca să plece cu trenul la Suceava la ora 0:35“, Paul a ajuns la miezul problemei. ***„A zis să merg cu el acasă că sînt boschetar și că are un frate ca mine pe care îl iubește. Apoi, m-a luat de mînă, și mai tîrziu de după umeri și am mers cu el din curiozitate“***, a spus băiatul. ***„Am ajuns la stadion și ne-am oprit într-un loc în care cred că a fost WC. Apoi m-a pus să strîng cartoane și să le așez pe jos“***, și-a continuat Paul povestirea. În continuare, el a mai precizat că a fost dezbrăcat cu forța și apoi „mi-a făcut treaba aceea“. ***„Îmi dădea cu pumnii și în cap, și la burtă și mă punea să recunosc că am mai avut contacte sexuale și cu alții“***, a mai precizat băiatul un amănunt al întîlnirii sale cu Costel Stan. Paul a reușit să fugă, motivînd că are nevoie să-și facă treburile fiziologice. După audierea băiatului, mama lui s-a constituit parte civilă și a solicitat daune morale și materiale de 10 milioane lei. După victimă, a fost rîndul lui Stan să-și prezinte versiunea proprie. Chiar dacă a început cu ***„nu recunosc nimic, băiatul minte foarte frumos“***, Stan a recunoscut că a întreținut „rapoarte“ sexuale cu Paul, dar că băiatul a dorit acest lucru. ***„M-am trezit cu minorul lîngă mine, mi-a spus că a fugit de acasă și m-a rugat să-l iau la mine acasă“***, a declarat Costel Stan. Inculpatul a explicat prezența la stadion prin faptul că ***„treceam pe la stadion ca să ajungem la mătușa mea“***. În continuare, el a spus că la Stadionul „Constructorul“ a întreținut raporturi sexuale cu Paul, dar numai pentru că acesta i-a spus că este obișnuit cu astfel de lucruri și că a fost de acord să o facă. În timpul declarației, pe Stan l-a luat gura pe dinainte și a spus că l-a supus pe băiat și la perversiuni sexuale chiar dacă victima nu amintise nimic de această parte a violului. În final, Costel Stan a amenințat instanța că, dacă i se dă drumul, el ***„nu mai vine niciodată“*** strigînd aproape că ***„băiatul vă minte pe toți frumos și îl credeți“.*** În final, instanța a dispus prelungirea mandatului de arestare cu încă 30 de zile. **(A. PLECAN)**

Noii directori de la Hălăucești nu sînt pe placul salariaților

■ *aceștia ar fi vrut ca direcția Centrului de Plasament să fie preluată de o persoană care lucrează în instituție*

După o căutare de mai bine de trei luni, Direcția pentru Protecția Copilului (DPC) a reușit în sfîrșit să găsească directori pentru Centrul de Plasament Hălăucești. ***„Găsim foarte greu oameni care să dorească să conducă acest centru“,*** spunea, în urmă cu o săptămînă, ***Cristiana Dragomir***, directorul DPC. Pentru toată lumea din DPC, Hălăuceștiul a fost întotdeauna ca un ghimpe. Acolo a fost scandalul motorinei îndoite cu apă și tot acolo au fost o mulțime de greve în ultimul an. Concursul a desemnat ca directori pe ***Elena Magriș***, fost șef la Scoala Ajutătoare din Pașcani, și ca director adjunct pe Maria Iuganu, de la aceeași școală. Cele două au fost de altfel singurii competitori, deși la concurs s-au mai înscris patru cadre didactice din centrul de plasament. În ultimul moment, acestea s-au retras din cursă pe motiv de „zvonuri“. ***„Nu s-a organizat concurs pînă cînd Direcția nu și-a găsit oamenii ei. S-a auzit dinainte că nu va cîștiga nici unul dintre noi așa că ce rost avea să batem drumul de pomană“***, afirmă ***Vasile Bădărău,*** liderul de sindicat de la Hălăucești. Deși soluția găsită nu convine nici salariaților, conducerea Direcției spune că aceștia au fost candidații și că nu poți cîștiga dacă nu participi la concurs. În schimb, salariații afirmă că directorii trebuiau să fie din partea locului, ca să cunoască în detaliu problemele centrului. ***„Nici autoritățile locale nu sînt de acord. Este de așteptat, ca din cauza opoziției, imediat să apară reclamații și sesizări, lucru care nu este bun pentru centru“***, încheia liderul Vasile Bădărău. **(Dana PAVEL)**

Pensionari păcăliți de un poștaș șmecher

Un poștaș șmecher urmează să fie judecat, fiind acuzat că a lăsat cu „ochii în soare“ patru pensionari. După cercetările efectuate de polițiști s-a ajuns la concluzia că ***Vasilică Tînjală*** (33 ani), factor poștal înlocuitor în comuna Scînteia, a folosit o stratagemă simplă. Poștașul a consemnat în mandatele poștale pe care le preda la unitate serii și numere de buletine false, după care semna în locul destinatarilor. În acest mod, Tînjală a păcălit patru pensionari din sat - ***Vasile Bîrleanu, Vasile Zaharia, Elena Spiru*** și ***Constantin Răileanu*** -, ei așteptînd săptămîni în șir pensia pentru luna iulie anul trecut. Bănuind că la mijloc nu este ceva curat, cei patru au sesizat Oficiul de Pensii, reclamînd că nu și-au primit drepturile bănești. În urma unui control de fond, funcționarii Oficiului au descoperit că Tînjală nu a mai plătit oamenilor pensiile, găsindu-i în gestiune o lipsă de 2,9 milioane de lei. Dosarul poștașului a ajuns în mîinile procurorilor ieșeni, care l-au acuzat de comiterea a nu mai puțin de patru fapte penale: înșelăciune, fals material în înscrisuri oficiale, fals intelectual și uz de fals, fiind trimis în judecată. Pentru aceste „jonglerii“, Vasilică Tînjală poate primi o pedeapsă de pînă la 12 ani închisoare. **(D. STÎNGU)**

REGIA AUTONOMĂ DE TRANSPORT ÎN COMUN IAȘI

EXTRAS DIN EVIDENȚELE COMPARTIMENTULUI CONTROLORI BILETE

Călători depistați în zilele de **20.06.2000** călătorind în mijloacele de transport în comun fără legitimație de călătorie

Numele și prenumele — Domiciliul

1. Ursache Mihai, Dancu, bl. B1, sc. T6, et. 2, ap. 7
2. Turcanu Profira, bdul Alexandru cel Bun nr. 21, bl. B2, sc. A, et. 3, ap. 3
3. Holban Andrei, str. Apelor nr. 4, bl. P7, sc. B, et. 4, ap. 18
4. Cioaca Nadia Lăcrămioara, șos. Păcurari nr. 54, bl. 554, sc. A, et. 6, ap. 16
5. Mihai Ecaterina Simona, str. Clopotari nr. 2, bl. 626, sc. B, et. 4, ap. 17
6. Zabulica Corneliu, str. Libertății nr. 62, bl. 601, sc. B, parter, ap. 1
7. Elenei Laura, str. Dîmbovița nr. 1, bl. E5, sc. A, et. 3, ap. 1
8. Stan Ciprian Sorin, str. Basarabi nr. 3, bl. Q4, et. 4, ap. 81
9. Dăscălașu Mirela Irina, str. Răzoarelor nr. 10, bl. 962, sc. B, et. 1, ap. 4
10. Spătaru Ecaterina, str. Egalității nr. 20, bl. 805, sc. B, et. 2, ap. 10
11. Rudeanu Maria, bdul Ilie Pintilie nr. 59, bl. C17, sc. A, et. 3, ap. 12
12. Amariței Mugurel Constantin, str. Butnari nr. 4, bl. B2-2, sc. A, et. 4, ap. 4
13. Chișcă Virginica, str. Mușatini nr. 11, bl. N11, sc. C, et. 3, ap. 16
14. Sandu Radu Gheorghe, Aleea T. Neculai nr. 135, bl. 1014, parter, ap. 1
15. Crivoi Lucica, str. Urcușului nr. 14
16. Vartolomei Laurențiu, str. Decebal nr. 8, bl. C1, sc. A, et. 2, ap. 9
17. Codreanu Florin, str. Bradului nr. 17, sc. B, et. 3, ap. 4
18. Alexandru Filia, str. Clopotari nr. 7, bl. 627, sc. B, parter, ap. 3
19. Comșa Nicolae, str. I. Simionescu nr. 38, bl. Z1, et. 1, ap. 5
20. Asavoaie Oana Ancuța, str. Canta nr. 20, bl. G8, sc. B, et. 2, ap. 9
21. Streche Veronica Elena, șos. Națională nr. 42B, bl. A1, sc. B, et. 1, ap. 4
22. Ichim Darie Ilie, str. Bucium nr. 86
23. Bujor Cristina Elena, str. Cetățuia nr. 9, bl. 758, sc. B, et. 1, ap. 5
24. Matei George Silviu, str. Toma Cozma nr. 113, bl. 568, sc. B, et. 4, ap. 16
25. Deloiu Vera, str. Ciurchi nr. 115, bl. F1, sc. F, et. 4, ap. 1

ORAȘUL PE O COLOANĂ

Reforma în justiție se face doar la Facultatea de Drept

Universitatea „Al.I.Cuza“ din Iași a găzduit ieri un colocviu pe tema ***„Reforma în justiție - Actualitate și perspectivă“***. Organizat de Clinica legală a Facultății de Drept de la „Cuza“, seminarul și-a propus ca principale obiective armonizarea educației academice și jurisprudenței, eficientizarea sistemului legislativ românesc și integrarea sa în dinamica legislației europene. Alte teme de discuție au mai inclus ***„Sistemul de Probațiune“*** - instituție de drept relativ nouă în România, dar aplicată de decenii bune în sistemul juridic american și comunitar. La acest colocviu a fost invitat special ***Harold F. Bonacouist,*** consilier juridic în cadrul Programului de inițiativă juridică pentru Europa Centrală și de Est, membru al Baroului American și consultant al ministrului Justiției pentru programul de reformă. A luat cuvîntul și ***Margaret M. Mahoney,*** procuror și cadru didactic universitar în SUA. **(A.M.)**

Cowboy trimis în judecată

Acuzat că și-a amenințat amicul ca în filmele cu gangsteri, un tînăr din Hîrlău urmează să fie judecat. Evenimentul a avut loc în noaptea de 18/19 noiembrie 1999, în crama „Rareșoaia“ din Hîrlău. După ce s-au îmbătat criță, între ***Ioan Gabriel Lungu*** (21 ani) și ***Matei Hurdui*** (zis „Trăncănici“) a izbucnit o ceartă. Amintindu-și că are de rezolvat niște conturi mai vechi cu tovarășul său, Lungu a pus mîna pe un pistol care l-a lipit de fruntea lui Trăncănici. În cele din urmă, situația a fost dezamorsată de cîțiva prieteni care au reușit să-l calmeze pe „cowboy“. Totuși, după ce Hurdui a depus o plîngere la Poliție, evenimentele au luat o întorsătură neașteptată. După primele verificări, polițiștii au descoperit că Lungu își procurase pistolul marca „ME-800 General“, calibrul 8 mm, din Turcia, în schimbul a 7 milioane de lire turcești, și a introdus ilegal arma în țară. Deși pistolul era încărcat în noaptea respectivă numai cu capse cu gaze iritante, Gabriel Lungu urmează să fie acuzat de ***„nerespectarea regimului armelor și munițiilor“, „amenințare“*** și ***„contrabandă“.*** **(D. STÎNGU)**

Cinci ani de închisoare pentru furtul unui lănțișor

Pentru un lănțișor de aur furat de la un amic, ***Iulian Lefter*** va „mînca“ pușcăria timp de cinci ani de zile. El este recidivist și se va întoarce la închisoare pentru o faptă comisă în seara zilei de 22 octombrie 1998, victima fiind ***Gabriel Chiasa.*** La data respectivă, Chiasa se afla în barul „Zinc“ din Copou, unde a băut vin și suc. La un moment dat, în bar și-a făcut apariția Iulian Lefter care s-a cinstit cu Chiasa. Au băut împreună, au jucat biliard, iar Lefter a oferit o bere. În timp ce savurau noua bere, Lefter a observat lănțișorul de aur de la gîtul lui Chiasa și, profitînd de un moment de neatenție al acestuia, i l-a smuls de la gît după care a fugit. Chiasa a făcut declarații la Poliție, iar Lefter, după ce a încercat o perioadă să se sustragă urmării penale, a fost arestat și trimis în judecată pentru tîlhărie. În timpul procesului, Lefter s-a apărat susținînd că lănțișorul i-a fost oferit de Chiasa, deoarece ***„avea o datorie mai veche la el“.*** Neputînd să-și probeze varianta, Lefter a fost condamnat la cinci ani de închisoare. **(A. PLECAN)**

Va trăda Tănăsoiu?

■ preluarea puterii la Consiliul Județean a fost amînată, așa cum se prevedea, pentru sîmbătă, 24 iunie ■ la ședință au fost prezenți doar consilierii alianței „roșii“ plus surpriza numită Vladimir Tănăsoiu (PNL) ■ despre acesta se bănuiește că a purtat tratative secrete cu PDSR pentru păstrarea funcției de șef al Direcției Agricole ■

Continuare din pagina 1A

Deputatul peremist Anghel Stanciu a proferat amenințări staliniste

Ședința de constituire a CJ a fost amînată pentru sîmbătă, la ora 9. Deși, după alegerile locale din 4 iunie, era de așteptat ca steagul roșu să fîlfîie în scurt timp deasupra Casei Pătrate pentru următorii patru ani, boicotul taberei adverse amînă deznodămîntul cu trei zile. Cei 20 de consilieri care au boicotat ședința fac parte din coaliția PM-PNL-PD-CDR-UFD. Singurii consilieri din coaliție care au dat ieri dovadă de exces de zel, fiind prezenți la ședință, au fost prefectul ***Florin Vitan*** (CDR) și fostul președinte al Consiliului Județean, ***Vladimir Tănăsoiu*** (PNL).

Forfotă mare, vînzoleală, discuții aprinse despre meciul cu Anglia, vocile se acopereau una pe alta într-un vacarm general. Consilierii din PDSR, PRM și ApR, prezenți cu mic, cu mare, au fost singurii nerăbdători să dea startul cursei. Ghinionul i-a urmărit însă pe consilierii de stînga. Din cauza absenței adversarilor, ambițiile lor politice vor fi tranșate abia la sfîrșitul săptămînii.

„Boicotul acestora este de scurtă durată. Ei nu înțeleg democrația, nu înțeleg alternativa la putere, iar încercarea lor de a constitui Consiliul Județean cum vor ei înseamnă că ignoră voința electoratului“, a spus ***Ion Solcanu***, senator PDSR. El a considerat că absenții au amînat intenționat ședința în speranța că ***„vor reuși să determine deplasarea unui vot din cadrul coaliției PDSR-ApR-PRM“.*** El a mai spus că are informații conform cărora pentru acest vot s-au oferit sume de bani cuprinse între 50 și 200 milioane de lei. Consilierii din tabăra adversă au negat însă această acuzație. ***„Nici vorbă de cumpărarea de voturi. E vorba doar de o judecată pe care trebuie să o facă fiecare partid politic în următoarele zile“***, a declarat senatorul ***Dan Constantin Vasiliu*** (PD). ***„E o bătaie de batjocură a celor care au păgubit și au hoțit vreme de patru ani țara. Liderii de partide sînt vinovați. Cînd vom veni noi la conducere, vom face curățenie, o curățenie care să se simtă“***, amenință Anghel Stanciu (PRM).

Lucian Flaișer ar putea fi viitorul președinte al CJ, avînd în acest moment sprijinul a 23 de consilieri

Pentru sîmbătă, Simirad crede în schimbări spectaculoase

Miza jocului este cîștigarea funcției de președinte al Consiliului Județean și a celor două posturi de vicepreședinți. Candidații susținuți de alianța roșie (PDSR-PRM-ApR) sînt ***Lucian Flaișer*** pentru președinția CJ, ***Gabriel Popescu*** (ApR) și ***Nicolae Ivanciu*** (PRM) pentru posturile de vicepreședinți. Alianța deține în acest moment 23 de mandate, avînd astfel o majoritate de un vot pentru a obține cele trei premii puse în joc.

De cealaltă parte a baricadei, coaliția PM-PD-PNL-CDR-UFD are 22 de mandate, avînd nevoie de un singur vot pentru a înclina balanța în favoarea sa. Partidele din coaliție au anunțat că sprijină candidaturile subprefectului ***Spiridon Crețu*** (PD) pentru președinția CJ și cele ale prefectului ***Florin Vitan*** (CDR) și a lui ***Relu Fenechiu*** (PNL) pentru posturile de vicepreședinți. Coaliția mizează pe înverșunarea ApR de a obține două posturi cheie: unul de viceprimar și unul de vicepreședinte al Consiliului Județean. Dacă ***Vasile Dumitriu*** (ApR), susținut de primar pentru postul de secund la Primărie va fi sacrificat de partid, partidele de stînga se vor instala la conducere în Casa Pătrată pentru următorii patru ani. De parcă ar ascunde un as în mînecă, primarul Constantin Simirad a afișat ieri o poziție degajată. ***„Mai avem nevoie de două zile ca să mai negociem. Mai putem amîna o dată, sîmbătă sînt trei ceasuri rele. Mai așteptăm lucruri spectaculoase“***, a spus Simirad. În legătură cu absența consilierilor din partidul său, el a spus că ***„n-aveam nici o obligație să anunțăm că nu venim“.*** Dacă nici la a doua convocare nu vor participa 2/3 dintre consileri, adică 30 din 45, va urma o nouă convocare peste alte trei zile.

La a treia convocare, ședința va fi legal constituită dacă se va asigura prezența majorității consilierilor, adică 23. Dacă nici la această convocare Consiliul nu se poate constitui, prefectul va declara vacante posturile consilierilor care au absentat nemotivat. Locurile acestora vor putea fi înlocuite cu următorii aleși de pe listele partidelor din care fac parte și se vor organiza alegeri de completare, în termen de 30 de zile. Consilierii pot absenta doar în cazul în care sînt grav bolnavi sau dacă se află în străinătate în interes de serviciu.

Fiara din Cantemir a fost trimisă după gratii

Acuzat că a violat, torturat și sechestrat o tînără de 22 ani, ***Mihai Bucacenco*** (54 ani) urmează să-și petreacă următoarele 30 de zile în arestul Poliției. După cum am mai relatat, tristul eveniment a avut loc pe data de 13 iunie a.c., ora 12,00. În timp ce-și cumpăra plăcinte de la patiseria din Podu Roș, ***Mihaela B.*** **(în foto)**, în vîrstă de 22 ani a fost acostată de un individ. Bine îmbrăcat și folosind un ton politicos, bărbatul i-a propus tinerei să devină menajera sa, promițîndu-i că-i va lăsa apartamentul cît timp va fi el plecat în Italia.

Mihaela a fost invitată cu amabilitate să meargă să-i viziteze locuința. Ajunși în apartamentul din cartierul Dimitrie Cantemir, atitudinea bărbatului s-a schimbat. După ce a bătut-o cu cruzime, individul i-a smuls hainele tinerei și a violat-o. Chinurile tinerei nu aveau să se termine însă aici. Spre seară, în apartament au intrat doi basarabeni, care s-au năpustit la rîndul lor asupra fetei și au violat-o pe rînd. Abia răsuflînd, avînd tăieturi de lamă pe tot corpul și înțepături de ace în ochi, Mihaela a fost internată la Spitalul de Neurochirurgie.

„M-a bătut groaznic și apoi m-a violat. Am încercat să scap, dar nu am putut. Mă zvîrcoleam de durere. Am vrut să fug, dar nu aveam cum“, a povestit Mihaela cadrelor medicale. Intrat în vizorul polițiștilor ieșeni, Mihai Bucacenco a fost prezentat ieri în fața procurorilor ieșeni. Aceștia au considerat că au suficiente indicii care să-l acuze pe Bucacenco de viol, lipsire de libertate și vătămare corporală, eliberînd pe numele său un mandat de arestare preventivă de 30 de zile. **(D. STÎNGU)**

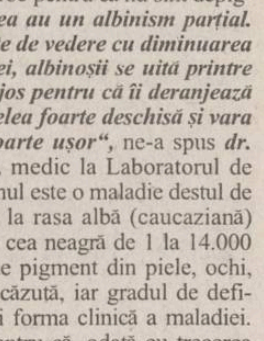

Rezidenților le-a ajuns cuțitul la os

Pentru că Ministerul Sănătății i-a lăsat pe drumuri, medicii rezidenți ieșeni au ales o ultimă soluție: să meargă să-și facă rezidențiatul în străinătate. De la 1 iunie, nu au mai fost plătiți din bugetul de stat, iar ministerul n-a stabilit cine urmează să le asigure salariile.

„Am încercat să vedem ce posibilități avem să mergem în Franța, Marea Britanie sau Italia. La noi în țară văd că nu avem șanse, așa că încercăm să căutăm o țară în care ne-am putea face stagiul de pregătire“, ne-a declarat liderul rezidenților, dr. ***Claudiu Zară.*** Azi, medicii deja au făcut memorii cu situația în care se află, urmînd să le înainteze centrelor culturale din Iași și ambasadelor. În plus, în paralel cu aceste demersuri, medicii rezidenți și stagiari se pregătesc de grevă generală. Aceștia au făcut formele ca să înregistreze protestul la Direcția Muncii și Protecției Sociale.

„Vom intra în grevă generală cît de curînd“, au spus medicii. Aceștia afirmă că vor recurge și la această măsură de protest deoarece pînă acum nimeni nu i-a luat în serios. Mai mult decît atît, ieri, reprezentanții rezidenților au lăsat cîte un memoriu la toate partidele politice, sperînd că totuși politicienii îi vor ajuta. Tot ieri, rezidenții au luat legătura cu un avocat pentru a da în judecată Ministerul Sănătății pentru neplata salariilor. Tinerii medici susțin că se simt umiliți și că felul în care au fost tratați arată care este preocuparea ministerului pentru intelectuali. **(Laura H.)**

Frații Milea, doi oameni de zăpadă vii

■ copiii suferă de albinism, adică pielea lor nu are pigment care să o coloreze ■ ei nu suportă soarele, pentru că le arde pielea și culoarea albă, pentru că le amintește de boala lor ■

Frații ***Ștefan*** și ***Andrei Milea*** sînt albi din cap pînă în picioare, ca doi oameni de zăpadă care nu se topesc niciodată. Pentru cei doi puști, soarele este unul dintre cei mai mari dușmani, pentru că pielea lor nu are pigment și se pot arde ca peștele pe uscat. În plus, ochii lor nu suportă lumina pentru că sînt bleu deschis. Datorită culorii lor, Stefan și Andrei s-au pricopsit cu o groază de porecle. Nu le place că sînt albi, dar nici nu și-ar dori să fie bruneți.

Stefan și Andrei Milea suferă de albinism, o boală genetică care le-a fost transmisă de bunica lor din partea mamei. Nașterea lui Ștefan, astăzi un copil de 11 ani, a șocat toată familia, întrucît primii doi copii erau perfect normali, săteni cu ochii căprui. ***„M-am speriat foarte tare pentru că nu vedea deloc cînd era bebeluș. Avea ochii aproape roșii. Am umblat cu Ștefan la mai mulți medici și pînă la urmă ei m-au lămurit ce este cu această boală“***, ne-a spus ***Tereza Milea,*** mama băieților. Cu timpul, ochii băiețelului au prins culoare, un bleu deschis, și puștiul a început să vadă. Iar părul, alb complet la început, s-a colorat în galben deschis. Peste trei ani, a venit pe lume și Andrei, la fel de alb ca frățiorul său. Tereza a suferit din nou. ***„M-am rugat la Dumnezeu să nu-mi mai dea copii albi, dar El mi-a mai trimis unul. Dar tot Dumnezeu ne ajută să trecem peste probleme“,*** a mai spus Tereza Milea. Cei doi puști sînt iubiți foarte mult de ceilalți frați și de părinți. Doar bunica din partea tatălui îi ține la distanță pe motiv că ***„ei nu-s de-ai noștri“. „Soacra mea face diferență între copii. Pe ceilalți îi iubește mai mult. Despre Ștefan și Andrei spune că nu-s din partea lor. Marcel, Petrică și Daniela țin foarte mult la ei și noi, ca părinți, le împărțim dragostea în mod egal“***, a adăugat Tereza Milea, în vîrstă de 42 de ani. Oamenii din sat s-au obișnuit cu cei doi băieți și nimeni nu-și mai dă coate cînd trec pe ulițele satului. Doar puștii, cu cinismul specific vîrstei, îi fac să sufere pentru că îi poreclesc permanent. ***„N-am vrut să mă mai duc la grădiniță pentru că doamna educatoare și copiii îmi ziceau «albule». M-am supărat pe ei“,*** ne-a spus Andrei (7 ani și jumătate). Ștefan însă își apără „culorile“ cu pumnii. Dacă vreun coleg imprudent îl poreclește „albule“, îl ia la pumni. ***„Colegii îmi zic aproape întotdeauna Fănică și eu zic că mă împac bine cu ei. Jucăm fugărita la școală, în pauze“***, ne spune și Stefan, un băiețel destul de tăcut. Cei doi puști urăsc culoarea albă, pentru că, datorită ei, sînt priviți ca niște arătări și nu ca niște copii normali. Din același motiv, nu le place zăpada. ***„Nu-mi place zăpada pentru că-i albă“,*** ne spune Stefan. Fratele său mai mic adaugă că nici lui nu-i place omătul, dar tare mult se distrează la derdeluș. Nici soarele nu le place prea tare, pentru că le arde pielea. Vara trebuie să poarte tricouri cu mîneca lungă pînă se bronzează puțin.

La început, băieții au suferit că sînt mai altfel decît ceilalți copii, dar acum nimeni nu-i mai privește cu uimire

Cei doi frați au însă noroc pentru că nu sînt depigmentați total. ***„Frații Milea au un albinism parțial. Au însă defecte accentuate de vedere cu diminuarea acuității vizuale. De obicei, albinoșii se uită printre gene și merg cu capul în jos pentru că îi deranjează lumina foarte tare. Au pielea foarte deschisă și vara riscă să facă insolație foarte ușor“,*** ne-a spus ***dr. Constantin Barabolschi,*** medic la Laboratorul de Sănătate Mintală. Albinismul este o maladie destul de rară. Frecvența cazurilor la rasa albă (caucaziană) este de 1 la 40.000, iar la cea neagră de 1 la 14.000 de persoane. Cantitatea de pigment din piele, ochi, păr este nulă sau foarte scăzută, iar gradul de deficiență depinde de vîrsta și forma clinică a maladiei. Cei doi puști au noroc pentru că, odată cu trecerea timpului, pielea, părul și ochii pot acumula pigment. Deci, vor deveni din ce în ce mai puțin albi și vor vedea din ce în ce mai bine. Dincolo de aceste probleme, familia Milea este o familie fericită. S-au consolat cu ideea că au doi copii mai deosebiți. Nici puștii nu-și doresc să fie altfel. ***„Eu vreau să fiu așa cum m-a dat Dumnezeu“***, ne-a spus pe un ton afectat Ștefan, care împreună cu toată familia, se roagă în fiecare seara ca Dumnezeu să se îngrijească de ei, să le dea sănătate și bucurie. **(Alina ȚIȚEI)**

Scandal electoral de proporții la Hălăucești

Cecilia Hodea

■ Felix Sescu (ApR) a depus o plîngere penală împotriva Ceciliei Hodea (PDSR), cea care a cîștigat al doilea tur cu doar patru voturi în față ■ Sescu a depus odată cu plîngerea mai multe dovezi privind fraudarea alegerilor ■

Nici nu s-a uscat bine cerneala ștampilelor de pe buletinele de vot, și un scandal de proporții ia amploare la Hălăucești. ***Felix Sescu*** (ApR), clasat pe locul al doilea, a înaintat o plîngere penală pentru a contesta rezultatele alegerilor. Sescu a obținut cu doar 4 voturi mai puțin decît ***Cecilia Hodea***, candidata PDSR. Plîngerile au fost înaintate atît Parchetului de pe lîngă Judecătorie, cît și Biroului Electoral Județean (BEJ). Candidatul speră ca, în urma neregulilor arătate în plîngere și constatate pe teren, Justiția să ia măsurile cuvenite și să anuleze rezultatul alegerilor. ***„Am depus contestații la BEJ, atît în primul tur, cît și în al II-lea. Dacă la prima nu am primit nici un răspuns, la a doua, după ce judecătoarea de acolo mi-a dat în primă fază dreptate, a revenit asupra poziției. Au fost nenumărate nereguli, mame care au votat pentru copiii plecați în străinătate, am contestat 5 voturi care în primă fază au fost anulate, ștampila nefiind în chenar, dar care apoi au fost considerate valabile“***, ne-a declarat Felix Sescu.

Alt lucru grav constatat a fost că, după votare, la secția I, ștampilele nu au fost strînse și sigilate, existînd posibilitatea unor fraude ulterioare.

„Ar mai fi că voturile din urna mobilă nu au fost numărate la întoarcere pentru a se vedea dacă numărul acestora corespunde cu cel de pe listă, urna mobilă nefiind sigilată. Numai cu neregulile semnalate de mine și de alte persoane implicate ar putea s-o aducă pe Cecilia Hodea în fața Justiției“, a mai spus candidatul ApR.

Hălăucești a fost comuna în care s-au semnalat cele mai multe nereguli în timpul celui de-al doilea tur de scrutin. Simpatizanții Ceciliei Hodea au făcut campanie în ziua alegerile chiar în fața secției de votare, iar cîrciumarii din sat au dat de băut gratuit cu condiția ca Hodea să fie votată. Ea a ieșit cîștigătoare cu doar patru voturi în fața contracanditatului Felix Sescu. Cecilia Hodea nu a putut fi contactată pînă la închiderea ediției. Cert este că scandalul tinde să se amplifice. **(Cristian DROANȚĂ)**

Încă un caz de malarie

■ este vorba de un tînăr din Botoșani ■ numărul îmbolnăvirilor a ajuns la cinci ■

Un tînăr în vîrstă de 30 de ani a fost diagnosticat cu malarie la un an după ce a mers la lucru în Turcia. ***Ionuț Tudorean*** are doar 30 de ani și ieri a aflat că are aceeași boală pe care au făcut-o alți patru colegi de ai său care au lucrat acolo. Ca din senin, în urmă cu două săptămîni, acesta a început să se simtă rău și să facă febră mare, 39-40 de grade Celsius. Inițial, bărbatul nu s-a alertat cîtuși de puțin deoarece era convins ca a făcut o răceală. Numai că febra nu a cedat deloc, iar starea lui de sănătate a devenit din ce în ce mai proastă. Abia după ce a fost internat la Spitalul de Boli Infecțioase rezultatele analizelor de laborator au confirmat faptul că acesta are malarie. Specialiștii epidemiologi ieșeni susțin că malaria este provocată de țînțarul Anofel. Insecta este, de fapt, gazda parazitului. Printr-o simplă pișcătură, parazitul ajunge în corpul uman și declanșează boala. Inspectorii din cadrul DSP atrag atenția că persoanele care merg în țările în care există pericolul de a face malarie este bine să urmeze un tratament de protecție. Singurul inconvenient al tratamentului este faptul că pilulele trebuiesc administrate înainte cu cîteva săptămîni ca persoana să plece în străinătate, pe perioada cît stă în străinătate și cîteva săptămîni după ce se întoarce. Dar partea bună este că nu trebuie să aibă grijă să ia pastilele în fiecare zi, ci doar o dată pe săptămînă. **(Laura HUSARU)**

Căminiștii Universității „Al.I. Cuza“ își pot păstra camerele preferate

■ noul regulament de cazare prevede că studenții trebuie să stea cîte cinci în cameră

Noul regulament de cazare în căminele studențești aduce schimbări în modalitatea de distribuire a locurilor în campusurile Universității „Al.I. Cuza“. Spre deosebire de regulamentele precedente, reglementările aprobate la sfîrșitul săptămînii trecute de Senatul Universității recomandă menținerea camerei în care studentul a locuit în anul universitar anterior. ***„Și datorită acestei reglementări toate facultățile de la universitatea noastră au primit aceleași locuri în cămine ca și anul trecut. Acum rămîne la latitudinea comisiilor de cazare studențești să dea studenților aceleași camere pe care le-au avut în anii trecuți“,*** a declarat ***Romulus Dămăceanu***, directorul Direcției pentru Probleme Social-Studențești.

Un alt articol al noului regulament stabilește că norma de cazare în cameră este de cinci persoane, deși pînă acum avizele sanitare pe care le primeau căminele de la Inspectoratul de Poliție Sanitară și Medicină Preventivă stabileau norma de cazare la patru persoane. ***„Vom încerca să obținem pînă în toamnă toate aprobările necesare pentru a putea caza cîte cinci studenți într-o cameră. Oricum, această regulă nu va putea fi aplicată decît la căminele din Tîrgușor, Titu Maiorescu, C11 și C12 din Codrescu“,*** a adăugat Dămăceanu. Noul regulament a stabilit și situația studenților care rămîn datori față de universitate: aceștia nu vor mai primi drept de cazare dacă nu achită la timp datoriile la plata întreținerii în cămin. **(A.M.)**

BANCA POPULARĂ COVURLUI
FILIALA IAȘI

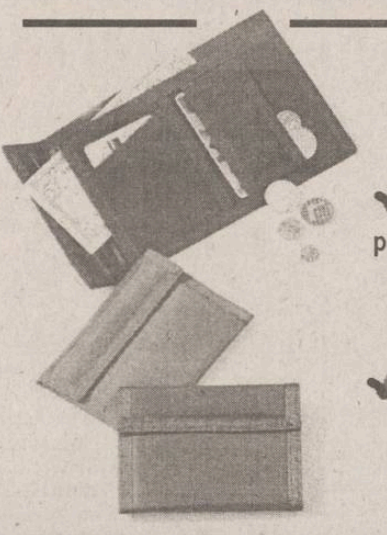

Acordă credite pentru persoane fizice și juridice în condiții avantajoase

Oferă dobînzi atractive la depozite constituite

Str. Milcov 10, bl. 1201, parter
(în spatele P-ței Al. cel Bun, lîngă Pasarela CFR)
Informații suplimentare la tel. 032-276.962

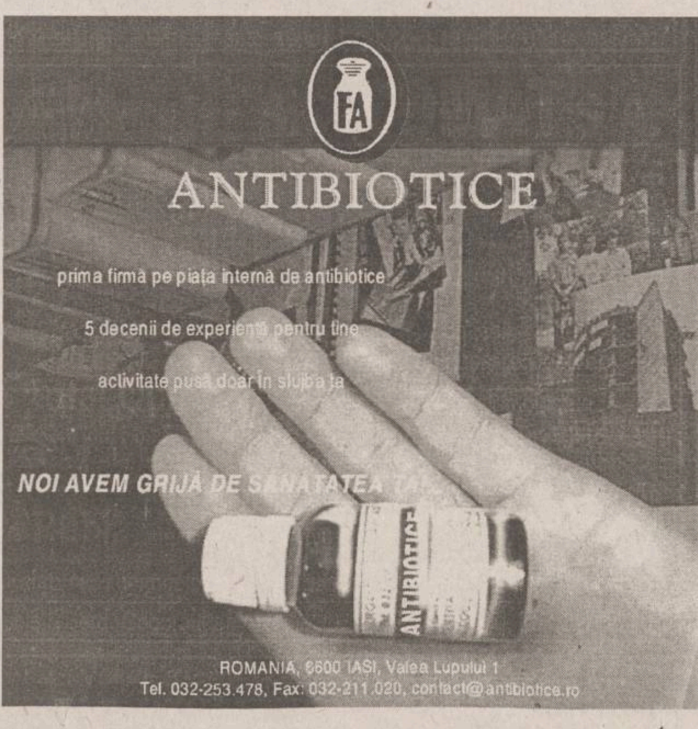

Balul bacalaureaților 2000 va fi stropit cu multă sudoare

■ *bac-ul din acest an va da mult de furcă absolvenților de liceu* ■ *ei vor trebui să stăpînească foarte bine limba română și o limbă modernă pentru a lua note onorabile* ■ *prezentăm în numărul de astăzi informații utile pentru absolvenți, astfel încît să nu fie luați „ca din oală“ în sălile de examen* ■

Mai mult de șase mii de adolescenți vor trăi, peste numai patru zile, febra Bacalaureatului 2000. Absolvenții claselor a XII-a își depun în aceste zile dosarele de înscriere și fac ultimele recapitulări, pregătindu-se să-și etaleze știința dobîndită în cei patru ani de liceu. Ca și capacitatea, bacalaureatul nu reprezintă doar un examen de sfîrșit de studii. De ceea ce vor face absolvenții de liceu la bac depinde cariera lor viitoare, întrucît media este criteriu de selecție a candidaților la facultate. Multe facultăți își vor selecta anul acesta viitorii studenți numai pe baza mediei de la bacalaureat și a notelor din liceu la disciplinele de profil.

Dacă pînă acum bac-ul era un examen lejer, chiar relaxant, la care candidații se prefăceau că știu materia, iar profesorii se prefăceau că nu văd contrariul, din acest an organizatorii promit o confruntare ceva mai dură. *„Vrem să eliminăm copiatul“*, a afirmat secretarul comisiei județene de bacalaureat, inspectorul ***Dumitru Dorobanțu***. În zilele care urmează, pregătirile pentru organizarea examenului sînt în toi la Inspectoratul Școlar Județean (ISJ). Astfel, mîine, la ora 8,00, vor fi trase la sorți comisiile de examinare la limba română și limbile moderne - primele probe ale bacalaureatului. Sîmbătă, la ora 11,00, președinții de comisii vor fi convocați la ISJ pentru a li se comunica atribuțiile. Bacalaureatul va mobiliza anul acesta peste 900 de profesori examinatori și se va desfășura în 30 de centre, la nivelul întregului județ.

Pentru prima dată, la proba de limbi moderne se dau texte la prima vedere

Cu toate că examenul nu cunoaște modificări mari față de anii trecuți, Ministerul Educației Naționale a pregătit cîteva „noutăți“ pentru absolvenții de anul acesta, noutăți care vor face bac-ul ceva mai dificil. Astfel, la proba orală la limbi moderne, candidații vor primi ca subiect un text pe care îl vor vedea pentru prima dată atunci, în sala de examen. Subiectele au fost deja aduse de la minister de conducerea Inspectoratului Școlar Județean (ISJ), însă rămîn secrete pînă în ziua probei. Plicurile vor fi desfăcute și multiplicate pe 28 iunie. Tot o noutate este faptul că ziua în care candidații pot depune contestații la notele primite a fost stabilită de conducerea ISJ. Pe 10 iulie, toți nemulțumiții vor depune la licee cereri de recorectare a tezelor. În cazul în care profesorii din comisia de contestații vor constata că notarea a avut o eroare de peste 75 de sutimi, teza respectivă va fi trimisă ISJ-ului, unde va fi analizată de o comisie specială. Deci, rezolvarea contestațiilor - în sensul modificării notelor inițiale - este doar de competența conducerii ISJ. O altă noutate este chiar modul în care se trag la sorți comisiile de examen. Pînă acum tragerea la sorți se făcea individual, însă anul acesta se va face pe perechi. ***„Regulamentul prevede că cei doi examinatori de la probele orale trebuie să fie unul cu gradul II, iar celălalt, obligatoriu, cu gradul I“***, a explicat inspectorul Dorobanțu. Ministerul Educației a interzis de anul acesta ca din comisiile de examinare la disciplinele artistice să facă parte profesori universitari. Începînd cu 2000, absolvenții de liceu pot susține bac-ul de cîte ori doresc: de două ori pe gratis și restul pe banii lor.

Bacul de anul acesta va fi mai dificil decît cel de anul trecut

Șapte surzi vor susține bac-ul la Liceul „Al.I.Cuza“

Printre cei 6100 de candidați la bacalaureat se numără și șapte surzi, absolvenți ai Școlii speciale. Prima promoție de absolvenți cu deficiențe de auz va da toate probele bac-ului la Colegiul Național. Pentru probele orale, un profesor de la Școala specială va fi prezent la liceu pe post de „interpret“: acesta va facilita comunicarea între elevi și examinatori, prin limbajul semnelor. Surdo-muții vor da probele scrise tot într-o sală de clasă specială, ei avînd posibilitatea de a sta în sală o oră în plus față de ceilalți candidați. Anul acesta va susține bac-ul și prima promoție a Școlii Waldorf. Cei 25 de absolvenți Waldorf au fost arondați să susțină examenul la Liceul „Al.I.Cuza“. **(Emilia CHISCOP)**

Graficul examenului de bacalaureat

Desfășurarea examenului:

■ 26 -27 iunie - limba și literatura română (oral)
■ 28-29 iunie - limba și literatura maternă (oral)
■ 30 iunie-1 iulie - limba modernă (oral)
■ 3 iulie - limba și literatura română (scris)
■ 4 iulie - limba și literatura maternă (scris)
■ 5 iulie - proba obligatorie a profilului (scris); De exemplu, elevii care au absolvit profilul matematică-fizică vor susține probă obligatorie la fizică, chimie sau biologie; absolvenții claselor cu profil umanist vor susține probă scrisă la Istoria românilor sau Geografia României
■ 6 iulie - o probă la alegere din aria curriculară corespunzătoare specializării (scris sau practic): fizică, chimie, informatică etc., discipline tehnologice pentru absolvenții școlilor de profil
■ 7 iulie - o probă la alegere dintre disciplinele din celelalte arii curriculare (scris)
■ 9 iulie - afișarea rezultatelor
■ 10 iulie - depunerea contestațiilor
■ 13 iulie - afișarea rezultatelor finale

Tipuri de subiecte la probele orale de limbi străine

Pentru prima dată în acest an, candidații la bacalaureat vor primi la examenul oral la limba și literatura străină, un text la prima vedere. Fiecare candidat va alege la întîmplare cîte un bilet cu subiecte. Iată cum vor fi structurate subiectele la probele de limbi străine.

Limba și literatura germană

Fiecare bilet de examen va conține trei subiecte. Pentru candidații care provin de la clasele cu 4-7 ore săptămînal de limba germană, al doilea subiect va conține un text la prima vedere. Absolventul va avea de răspuns la următoarele cerințe: să stabilească ordinea cuvintelor astfel încît textul să devină logic, apoi vor trebui să citească textul cu voce tare, să îl traducă și să redea conținutul textului în 5-6 propoziții. În final, elevii vor trebui să comenteze textul și să-și spună opiniile personale legate de mesajul textului.

Limba engleză

Proba orală va conține trei subiecte. La primul subiect, candidații vor avea de tratat un text nestudiat anterior. La subiectul al doilea, se va da un set de șase exerciții de tip comunicativ. În cazul profilurilor 5-7 și respectiv 3-4 ore pe săptămînă se vor face seturi de cîte șase exerciții fie de același tip, fie combinate, alese din exercițiile grupate pe tipuri (a, b, c, d). Candidații de la profilurile de 1-2 ore pe săptămînă vor avea tot seturi de cîte șase exerciții, însă de un grad mai redus de dificultate. Subiectul al treilea va consta într-un monolog pe baza uneia dintre temele date. Anul acesta noutatea constă în faptul că subiectele sînt grupate pe seturi, astfel încît comisia de examen va putea face un număr foarte mare de bilete prin combinarea textelor cu exerciții și cu orice temă liberă.

Seturile de subiecte (I, II și III) se vor pune separat pe masa de examen. Candidații vor alege cîte un bilet din fiecare set de subiecte.

Limba franceză

Pentru elevii care au studiat 4-7 ore săptămînal, biletul de examen va conține un subiect de tip I, un subiect II, un subiect III și un subiect IV, în funcție de numărul de ore de franceză pe care le-au avut săptămînal. Subiectul de tip II va conține un text la prima vedere. Candidații vor trebui mai întîi să citească textul cu voce tare, să facă un scurt rezumat și să scoată ideile principale, după care să efectueze un exercițiu lexical de identificare a sensului cuvintelor în context sau a relațiilor semantice. Pentru elevii care au studiat 1-3 ore săptămînal, biletul de examen va conține un subiect de tip I și un subiect de tip II. **(E.C.)**

Ce trebuie să știe candidații la bac pentru 10,00 la română

■ *bacalaureatul anului 2000 aduce o serie de noutăți față de anii precedenți, atît în modul de concepere a probei scrise, cît și a celei orale*

Subiectele de la proba orală vor fi astfel alcătuite, încît profesorii să îi poată nota pe absolvenți cît mai obiectiv. Fiecare candidat va trebui să dovedească examintorilor că stăpînește materia și că are abilități de a expune subiectele. Astfel, va trebui să aibă abilitatea de a citi cu acuratețe, fluent și să facă dovada înțelegerii celor citite.

De asemenea, candidatul va trebui să aibă deprinderea de a formula și exprima oral, succint și clar, idei proprii sau sugerate de contextul furnizat de situația de examen și să știe să folosească un vocabular divers și sugestiv al limbii literare, potrivit vîrstei și adecvat contextului. La notare se va lua în considerare și modul cum candidații știu să își argumenteze ideile.

Cum vor fi combinate subiectele pe biletele de examen

Fiecare bilet va conține două subiecte: unul de tip I și unul de tip II. Combinarea celor două tipuri de subiecte se va face prin tragere la sorți, astfel încît să nu pice ambele care să reprezinte aceeași epocă sau același an de studiu. De exemplu, un subiect studiat în clasele a IX-a și a X-a va fi combinat cu un subiect studiat în clasele a XI-a și a XII-a. Biletul nu va conține ambele subiecte din proză, dramaturgie sau poezie. Redăm în continuare un exemplu de combinare a celor două tipuri de subiecte:

Biletul nr. 1

I. „Privitor ca la teatru/Tu în lume să te-nchipui:/Joace unul și pe patru, / Totuși tu ghicivei chipu-i, / Și de plînge, de se ceartă, / Tu în colț petreci în tine / Și-nțelegi din a lor artă / Ce e rău și ce e bine.“ (Mihai Eminescu - Glossa)

a. Identifică un motiv romantic, existent în versurile citate, explicîndu-i succint semnificația.

b. Comentează preceptul de natură etică, prezent în strofa citată.

c. Identifică trăsături ale glosei ca specie literară, care se regăsesc în versurile de mai sus.

II. Prezintă succint, subiectul romanului Moromeții, de Marin Preda

În cele aproximativ zece minute pe care candidatul le are la dispoziție pentru expunerea subiectelor biletului de examen, profesorul-examinator trebuie să urmărească atît conținutul prezentat de candidat, cît și forma discursului acestuia.

Cum se va face notarea

Pentru a lua note bune, candidații vor trebui să răspundă mai multor cerințe. Profesorii vor ține cont de adecvarea la subiect, temă, sarcină de lucru, de coerența argumentelor, de corectitudinea răspunsului. Candidații trebuie să utilizeze corect limba literară, să vorbească fluent și să își argumenteze ideile. Pentru fiecare dintre aceste criterii de notare, fiecare candidat va trebui să țină seama de următoarele lucruri:

1. Adecvarea la subiect, temă, sarcină de lucru, coerența argumentelor; corectitudinea răspunsului:

Fiecare subiect de pe biletul de examen este abordat. Răspunsul este considerat corect. Nu există devieri în abordarea subiectelor enuntate pe bilet.

Argumentele de conținut, pe baza cărora este construit răspunsul, sînt corecte și asociate adecvat modului de prezentare.

2. Corectitudinea utilizării limbii literare:

Vocabularul utilizat susține conținutul și scopul întregii expuneri. Lipsesc clișeele lingvistice sau critice, verbiajul, regionalismele, elementele de jargon sau elementele de vocabular aparținînd limbii vorbite. Comunicarea este inițiată și menținută în termenii situației de examinare. Candidatul expune/prezintă subiectul și răspunde la întrebările examinatorului în cadrul comunicării orale, cu caracter formal, fără a depăși sau a încălca normele acesteia.

3. Fluența și calitatea argumentării în expunerea orală, în cadrul registrului de comunicare adecvat:

În abordarea tuturor subiectelor de pe biletul de examen, expunerea este susținută de abilitatea de exprimare a ideilor într-o succesiune logică, într-un ritm natural, fluent, inteligibil, cu evitarea banalităților și a stridentelor. Candidatul aduce el însuși argumente convingătoare în sprijinul ideilor susținute.

Cum se poate pica la română

Nu vor lua notă de trecere candidații ale căror expuneri nu au putere de convingere. Examinatorii constată în acest caz că adecvarea la subiect, temă, sarcina de lucru este nesatisfăcătoare. Candidatul nu se concentrează asupra solicitării, deviind adeseori de la tema dată. Limba literară nu este folosită într-un mod satisfăcător, existînd abateri de la subiect, nepermise în comunicare formală. Expunerea este sincopată, cu repetarea sau reluarea unor idei, cu pauze sau ezitări. Argumentele prezentate nu sînt suficiente pentru a forma o imagine concludentă asupra cunoștințelor candidatului. Întrebările ajutătoare ale examinatorului nu primesc răspunsul dorit.

Nota 5

Pentru nota de trecere este suficient ca absolventul să prezinte în mod satisfăcător coordonatele subiectului, ale temei și ale sarcinii de lucru. Elemente de bază ale limbii literare sînt utilizate în mod acceptabil. Expunerea orală are o fluență minimă. Candidatul este capabil să se exprime în registrul de comunicare adecvat, deși limitat. Este capabil să formuleze argumente, dar încă nu le organizează într-un mod coerent. Expunerea în ansamblu are o putere de convingere limitată.

Notele 6-7

Candidatul abordează subiectul de pe bilet, însă cu anumite ezitări. Posedă deja competența comunicatională susținută de vocabular, ca și morfologia și sintaxa aplicate într-un mod natural, expunerea lăsînd impresia generală de fluență, deși cu anumite sincope. Registrul de comunicare ales este cel potrivit contextului. Deși argumentele formulate sînt în număr redus, apare încercarea de a le organiza logic. În expunerea sa orală, sînt evidente unele elemente de persuasiune.

Notele 8-9

Candidatul abordează toate cerințele ridicate de subiect, în mod echilibrat. Limba literară utilizată este armonioasă, conținînd concepte operaționale, corect plasate în expunerea orală, care are coerența și fluența dorite. Registrul de comunicare ales și menținut permite exprimarea propriilor opinii și idei, ca rezultat al gîndirii critice aplicate sarcinii de lucru. Argumentele conțin elemente de originalitate și sînt organizate logic. Expunerea este convingătoare pentru examinatori.

Nota 10,00

Pentru nota maximă, examinatorii trebuie să constate că elevul prezintă un discurs adecvat contextului (temă, subiect, sarcină de lucru, situație de examen). Posedă competența comunicațională necesară, pe care o aplică, în mod flexibil, prin utilizarea unei limbi literare expresive. Expunerea orală este fluentă, bine organizată, susținută de gestica, de intonația, de expresia potrivite situației. Registrul de comunicare este potrivit competenței comunicaționale și personalizat. Argumentele prezentate au o logică evidentă, naturală, susținînd gîndirea critică a candidatului, aplicată contextului. Expunerea orală este persuasivă prin elementele de originalitate, prin exprimarea sugestivă, ca și prin stăpînirea deplină a ideilor și a situației de examen. **(Selecție realizată de Emilia CHISCOP)**

Elevii de a VIII-a au trecut de jumătatea traseului Capacitate 2000

■ *în tot orașul, sînt doar cîțiva de 10 la română* ■ *vă prezentăm rezolvarea subiectelor la matematică, probă la care au participat ieri 10.222 elevi din tot județul* ■

După ce au trecut de testul de la matematică elevilor le-a mai rămas un singur hop: examenul la probele de istorie sau geografie

După ce au trăit ieri ziua emoțiilor la matematică, candidații la examenul de capacitate din acest an vor trece mîine prin focurile istoriei și geografiei. Cu toate că subiectele la matematică nu au fost dificile - potrivit opiniei profesorilor - ele au dat, se pare, mai multă bătaie de cap decît cele de la proba de română. La ieșirea din sălile de examen, părerile copiilor despre subiecte erau împărțite. „Ușor“, a fost primul cuvînt pe care l-a rostit ***Ciprian Ghimpu***, primul elev care a ieșit din sală, ieri, la Colegiul Național, cînd a văzut-o pe mama sa care îl aștepta cu sufletul la gură. El a mărturisit însă că proba la mate a avut și probleme ceva mai dificile: ***„Mai ales geometria“***, a spus el, adăugînd că speră să ia în jur de 8,00 și să prindă un loc la admitere tot la „Național“. ***„A fost greu! La prima parte știa toată lumea, însă la geometrie a fost complicat“***, a explicat ***Cosmina Vieru,*** îmbujorată toată de emoție, și ea elevă la „Național“. ***„Mie la algebră mi s-a părut mai dificil“***, a fost de părere colega sa ***Mădălina Dobreanu,*** care speră că va lua 9,00 la mate. ***„N-a fost greu, dar eu n-am făcut geometria: eu îs bîtă la geometrie“***, ne-a spus ***Petronela Feraru,*** elevă la „Eminescu“. ***„Pentru mine a fost foarte greu“***, a spus ***Simona Anton,*** elevă la Școala nr. 39, care a dat capacitatea la Școala nr. 3 „Al. Vlahuță“. ***„Sper să iau ca să pot da la Liceul Economic 2, să mă fac bucătăreasă“***, a adăugat ea. Deși a spus că subiectele nu au fost grele și că le-a tratat pe toate, ***Oana Pănoi***, elevă la Școala 39, nu crede că va lua mai mult de 6,50 la matematică. Opiniile sînt împărțite și la Școala „Elena Cuza“. Două fete vesele, ***Irina Ungureanu*** și ***Cătălina Tăutu*** speră să ia peste 8,00 și să prindă locuri la Liceele „Alecsandri“ și „Ibrăileanu“. ***„Mie personal mi-au plăcut subiectele. Așa cum au fost elaborate, pe grade diferite de dificultate, vor fi edificatoare pentru nivelul de pregătire al elevilor și pentru selecția lor la admiterea în liceu“,*** a afirmat inspectorul șef adjunct al Inspectoratului Școlar Județean (ISJ) ***Nelu Tudorache. „Cu multă atenție și dacă știau noțiunile, se putea face de 5,00“,*** a adăugat el. La proba de matematică au absentat mai mulți copii decît la cea de română. La școala din Scînteia, au lipsit ieri 11 copii, față de numai 3 absenți la română. La Belcești au absentat ieri 19 elevi, la Poieni - 30, iar la Podu Iloaiei - 13. Pe tot județul, au absentat la proba de matematică 266 de elevi, fiind prezenți 10.222. Ca mod de desfășurare, examenul de ieri a urmat același curs ca și cel de acum trei zile. Comisiile s-au mișcat ceva mai repede cu multiplicarea subiectelor, acestea ajungînd în săli mai repede decît la proba de română. La aproape toate școlile, elevii au început să scrie pe la 10,20 și nu mai tîrziu de ora 10,40. Transmiterea variantei de subiect la televizor a pus pe jar de această dată Școala din Tomești, unde nu se prindea postul. Alte nereguli nu au fost semnalate de președinții de comisii din județ și nici de inspectorii ISJ care și-au făcut rondul pe la centrele de capacitate, în calitate de observatori. ***„Totul a mers bine“***, a spus vicepreședintele comisiei de la Școala nr. 3, Alexandru Manoliu, director adjunct al Școlii „Vasile Conta“. În acest moment, corectarea tezelor de matematică este în plină desfășurare. La limba română, tezele sînt corectate în toate centrele de capacitate din județ, pînă în acest moment. În urma unui sondaj făcut prin mai multe școli ieșene, șefa ISJ, ***Camelia Gavrilă,*** a constatat că în jur de 15% dintre elevii din oraș au luat note între 2,00 și 4,00 la română. Alți 10% au primit note între 9 și 10,00.

La Liceul „Eminescu“ există o notă de 10,00, iar alte trei la "Negruzzi“. În schimb, tezele din județ sînt ceva mai slabe. La Școala „Petru Poni“, unde a fost un centru de corectare pentru copiii de la țară și din Tîrgu Frumos, 30% din teze sînt notate sub 5,00. Și aici sînt însă note frumoase. Cîțiva copii de la Școala „Ibrăileanu“ din Tîrgu Frumos au primit note de 9,40 și 9,60, după cum ne-a spus Camelia Gavrilă. **(Emilia CHISCOP)**

Cum vor arăta subiectele la geografie și istorie

Cei mai mulți absolvenți ai claselor a VIII-a vor susține mîine examenul la geografie. Candidații vor avea de răspuns la mai multe întrebări de tip grilă, de explicat noțiuni și de definit anumiți termeni. Olimpicul internațional ***Răzvan Romanescu***, singurul copil din țară care a susținut capacitatea într-o sesiune specială, a avut de rezolvat la geografie cinci subiecte. Primul subiect cerea să se aleagă răspunsul corect din mai multe variante. De exemplu: ***„Cel mai nordic oraș este Rădăuți, Dorohoi, Botoșani, Darabani“; „Conserve de pește se produc la: Brăila și Tulcea, Tulcea și Constanța“*** etc. La punctul al treilea, se cerea să se aleagă dintr-o înșiruire de cuvinte, cinci termeni care să denumească orașe și rîuri din anumite regiuni geografice. Apoi, la subiectul al patrulea, Răzvan a avut de definit doi termeni (exemplu: stațiune balneo-climaterică), iar la ultimul punct i s-a cerut să caracterizeze la alegere o unitate de relief. La istoric, subiectele vor avea o structură similară. La primul subiect, candidații vor trebui să aleagă răspunsul corect din mai multe variante. Subiectul al doilea cuprinde întrebări la care se vor acorda răspunsuri scurte.

Rezultatele corecte la testele de matematică

I.
1. 6....................5p
2. 13....................5p
3. -5....................5p
4. 12....................5p
5. 1/5....................5p
6. 6....................5p
7. 1....................5p
8. 48....................5p
9. 0....................5p

II. 10. a) Grupați doi cîte doi, se obține factor comun 4, deci A este număr par (sînt 96 de termeni) 5p

b) Grupați trei cîte trei, se obține factor comun 13, deci numărul A se divide cu 5p

11. Prima ecuație este echivalentă cu $x+2y-3=0$ 5p

A doua ecuație este echivalentă cu $5x+y-33=0$ 6p

$x=7$ și $y=-2$ 4p

12. Desenul 5p

a) Formula ariei totale 1p

Apotema $= \frac{7\sqrt{3}}{3}$ cm 2p

$A_{tot.} = 74\sqrt{3}$ cm^2 1p

b) Fie VO înălțimea piramidei

$VO'=12$ cm $\Rightarrow VO=16$ cm 3p

Formula volumului piramidei 1p

$Vol. = \frac{256\sqrt{3}}{3}$ cm^3 1p

c) Fie VM apotema piramidei $M \in BC$ și $O'P \perp VM$

O'P este distanța căutată. 2p

$O'P=12/7$ cm 1p

d) $A_{B'BC} - A_{BQC} = A_{B'BQ}$ 1p

$MQ = \frac{4\sqrt{3}}{3}$ cm $\Rightarrow A_{BQC} = \frac{16\sqrt{3}}{3}$ cm^2 1p

$A_{B'BQ} = 4\sqrt{3}$ cm^2....................1p

La problemele 1 - 9 se acordă 0 puncte sau 5 puncte.

La problemele 10 - 12 orice altă rezolvare care conduce la rezultatul corect va fi punctată în mod asemănător baremului dat.

Total 100 de puncte din care 10 sînt din oficiu.

Nu se acordă fracțiuni de punct.

Nota finală se calculează prin împărțirea punctajului obținut la 10.

Monitorul Financiar

ȘTIRI ECONOMICE

Fondul de Garantare îi așteaptă pe păgubiții de la Bankcoop pînă în 2003

Aproximativ 5.000 de ieșeni care au avut bani la Bankcoop își vor putea recupera sumele depuse la această bancă doar direct de la Fondul de Garantare a Depozitelor în Sistemul Bancar. Acești deponenți, care mai au de recuperat în total circa 900 milioane de lei, nu s-au prezentat pînă la data de 20 iunie la BRD pentru a-și încasa sumele rămase blocate la Bankcoop. Cei mai mulți dintre ei au de luat sume mici, de ordinul a cîtorva zeci de mii de lei. Există însă, conform celor declarate de reprezentanții BRD Iași, persoane care au de recuperat de la Bankcoop și doar cîteva monezi: sume de 50 de lei, 100 de lei, 1.000 de lei sau 5.000 de lei. Cei care au însă cîte 100.000 de lei sau mai mult și nu au apucat să se prezinte la BRD pînă la 20 iunie trebuie să adreseze o cerere Fondului de Garantare pînă la data de 12 aprilie 2003. Cererea va trebui să conțină datele de identificare a titularului compensației (numele și prenumele, domiciliul, numărul de telefon dacă este cazul, seria și numărul actului de identitate, codul numeric personal), motivele neprezentării în cursul perioadei de plată stabilită de Fond, precum și opțiunea asupra modalității de încasare, respectiv prin mandat poștal, cu deducerea din suma compensației a cheltuielilor poștale sau prin prezentarea personală a deponentului la sediul Fondului. **(A. CORDUNEANU)**

Jaquila umblă cu cioara vopsită pe lîngă Banca Religiilor

■ BNR a respins solicitarea grupului Jaquila de amînare a termenului pentru a pompa 20 de milioane de dolari în Banca Internațională a Religiilor ■ grupul britanic mai are la dispoziție cinci zile pentru a face majorarea de capital ■ dacă acești bani nu vor fi vărsați într-un cont, BIR intră în faliment ■

Banca Națională a României (BNR) a respins, marți, solicitarea grupului Jaquila de amînare, cu 10 zile lucrătoare, a termenului de depunere a participării de 20 milioane de dolari la majorarea capitalului social al Băncii Internaționale a Religiilor (BIR), a declarat, miercuri, *Nicolae Cinteză,* directorul Direcției de supraveghere bancară din cadrul BNR. Termenul limită pînă la care Jaquila poate face majorarea de capital este 26 iunie. Suma de bani respectivă nu a fost, pînă acum, vărsată într-un cont la o bancă românească. În plus, grupul Jaquila nu a depus nici o documentație la BNR referitoare la intenția de majorare a capitalului social al băncii, a precizat Cinteză. Recent, reprezentanții Jaquila afirmau că întîmpină „greutăți" în deschiderea unui cont la o bancă românească, pentru a vărsa 20 de milioane de dolari destinați majorării capitalului social al băncii. Inițial, grupul Jaquila a anunțat că intenționează să deschidă un cont la o bancă străină care activează în România. Consiliul de Administrație al BNR a decis ca, în cazul în care grupul Jaquila nu va depune suma destinată majorării capitalului social, va cere declararea stării de faliment a BIR. BIR a fost pusă de BNR sub supraveghere specială deoarece nu mai putea asigura efectuarea plăților curente.

Mai sînt 5 zile pentru reanimarea Băncii Internaționale a Religiilor

Cum s-a făcut de au rămas grecii fără Tutunul Românesc

■ ministrul Agriculturii a prezentat deputaților din Comisia pentru agricultură detalii privind privatizarea societății de tutun ■ Curtea de Apel urmează să se pronunțe, vineri, și asupra cererii Leaf Tobacco A Michailidis de anulare a contractului de vînzare-cumpărare între InterAgro și Tutunul Românesc ■

Ministrul Agriculturii, ***Ioan Mureșan,*** susține că oferta prezentată de societatea InterAgro pentru privatizarea Societății Naționale „Tutunul Românesc" a fost superioară celei avansate de compania Leaf Tobacco A Michailidis din Grecia. El le-a spus, ieri, deputaților din Comisia de agricultură că din 14 investitori potențiali doar șase au prezentat oferta finale, iar dintre aceștia doar cele două firme au vizat cumpărarea întregului pachet de acțiuni. La analiza ofertelor, InterAgro a primit 93 de puncte, iar Leaf Tobacco doar 76 de puncte.

InterAgro a oferit 40 de milioane de dolari pe 100% acțiuni din care 10 milioane plătibile în primele 10 zile, iar restul în următoarele 90 de zile ale contractului.

Leaf Tobacco a oferit 32 de milioane dolari, a spus Mureșan, arătînd că această firmă a licitat ***„în nume propriu"*** și nu împreună cu alte firme din străinătate, cum a susținut ulterior, cînd a contestat licitația. Mureșan a precizat că Leaf Tobacco intenționează să vîndă unor terți părți din acest contract. În plus, InterAgro a oferit condiții mai bune și salariaților prin vînzarea către aceștia a unui pachet de 10% din acțiuni cît și prevederi avantajoase privind garantarea plăților către vînzător. Ioan Mureșan a mai precizat că InterAgro s-a angajat să facă investiții garantate în valoare de 35 milioane dolari, timp de cinci ani, în timp ce cealaltă firmă promitea investiții de 125 milioane dolari fără garanții.

Ministerul Agriculturii a înaintat, marți, la Curtea de Apel București, recurs la suspendarea procesului verbal de desemnare a firmei InterAgro drept cîștigătoare a licitației de vînzare a Societății Naționale Tutunul Românesc (SNTR). Curtea de Apel București a suspendat, luni, procesul-verbal de desemnare a firmei InterAgro drept cîștigătoare a licitației de vînzare a SN Tutunul Românesc (SNTR). Curtea urmează să se pronunțe, vineri, și asupra cererii Leaf Tobacco A Michailidis de anulare a contractului de vînzare-cumpărare între Interagro și Tutunul Românesc.

MAA, în calitate de instituție publică implicată în procesul de privatizare a SNTR, consideră că hotărîrea instanței de judecată este negală în raport de dispozițiile Legii nr. 99/1999 privind unele măsuri pentru accelerarea reformei economice, care nu îngăduie suspendarea actelor juridice emise de instituțiile publice implicate în procesul de privatizare, și numai atacarea directă a acestora de către persoanele interesate.

Compania Leaf Tobacco A Michailidis din Grecia a contestat la Curtea de Apel rezultatul licitației de privatizare a Societății Naționale Tutunul Românesc, cîștigată de firma InterAgro din România, reclamînd faptul că în timpul negocierilor nu a primit certificatul fiscal, grila de punctaj care a stat la baza deciziei finale a comisiei de privatizare și nici procesele verbale ale întîlnirilor pentru negocieri. Transmiterea respectivelor documente este o obligație cuprinsă în legislația privind privatizarea în România.

Daewoo lansează Cielo pe benzină și gaz

Daewoo Romania SA va începe comercializarea, din luna iunie, a modele Cielo GLE și Cielo Executive dotate cu sistem dual de alimentare, benzină și gaz, se arată într-un comunicat. Sistemul de alimentare GPL (Gaz Petrolier Lichefiat) este furnizat de firma italiană Officine Lovato SpA. Utilizarea sistemului GPL permite diminuarea costurilor pentru carburant, prețul pentru un litru de gaz fiind cu aproape 50% mai mic decît pentru benzină. De asemenea, se reduc costurile de întreținere, sporirea autonomiei la 1.200 km cu un singur plin al rezervorului. Trecerea de pe alimentarea cu benzină pe gaz se realizează automat. ***„Din calculele realizate de firme specializate în domeniu, utilizarea gazului în locul benzinei aduce economii de peste 500.000 lei la 1.000 de km parcurși",*** se arată în comunicat. Autoturismele Cielo GPL corespund standardelor internaționale de poluare, depășind normele EURO II.

Deponenții de la Credit Bank au făcut o noapte albă în fața CEC-ului

Exasperați de o așteptare care a durat luni de zile, foștii deponenți de la Credit Bank s-au îngrămădit ieri, în fața intrării CEC de la Hala Centrală, pentru a-și recupera banii. ***„Unii stau de aseară aici. S-a făcut o listă cu 100 de persoane, și avem grijă să nu se încalce ordinea",*** spunea unul dintre depunători, aflat în fața ghișeului CEC. Deși nu există nici un termen limită pînă la care foștii deponenți la Credit Bank își pot ridica sumele depuse, prin intermediul CEC-ului, cei mai mulți s-au grăbit să se prezinte la ghișeu încă din prima zi a operațiunii de restituire. ***„Și așa am stat două luni fără dobîndă, și banii sînt blocați aici de multă vreme. Vrem să-i luăm cît mai repede",*** afirma una dintre depunătoare. Astfel, ieri, în fața sucursalei județene a CEC de la Hala Centrală erau adunați, la amiază, în jur de 35 de persoane, care așteptau în ploaie intrarea în sediu, accesul fiind permis de gardian în grupuri mici, pentru a nu se produce înghesuială la unicul ghișeu „alocat" acestei operațiuni. ***„Am fost avertizați de cei de la Credit Bank că o să vină mulți și o să stea de noaptea aici în față, de parcă n-ar avea timp să-și ai banii. Nu știu de ce se înghesuie, că doar nu există dată limită pentru restituire. Intră cîte 100 de persoane pe zi, și nu i-am lăsat pe toți să intre în clădire, pentru că se creează aglomerație și zgomot",*** explica ***Enuță Bulbuc,*** director adjunct al sucursalei Iași a CEC. Chiar dacă la sucursala județeană CEC era agitație, la celelalte agenții unde se face plata compensațiilor pentru Credit Bank (Piața Unirii, Tătărași și Gară), numărul persoanelor care stăteau la rînd era mult mai mic. În Iași, cei 2.354 de foști depunători la Credit Bank au de recuperat 20,733 miliarde de lei. Ei vor putea opta între retragerea banilor „cash" și depunerea lor la CEC. Foștilor deponenți de la Credit Bank li se vor restitui depozitele plus dobînda pînă la plafonul limită de 54,76 milioane de lei. **(Alina CORDUNEANU)**

Zeci de ieșeni s-au îngrămădit la CEC ca să-și recupereze banii depuși la Credit Bank

„Sînt acoperit"

■ ne-a declarat ieri președintele Băncii Populare Române, Emil Botea, referindu-se la acuzațiile pe care i le-au adus polițiștii ■ de pe 1 iulie va începe restituirea depozitelor mici ■

Președintele Băncii Populare Române, ***Emil Botea,*** a declarat, ieri, că neregulile constatate de polițiștii bucureșteni în urma controalelor făcute la BPR la sfîrșitul săptămînii trecute sînt ***„din nefericire o scăpare a IGP, care s-a grăbit".*** Prezent la inaugurarea celui de-al doilea sediu al băncii în Iași, el a explicat că ceea ce i se impută de către poliție ***„nu sînt acuzații, ci doar niște dubii care nu au practic nici un fel de acoperire și că, deocamdată, nici Procuratura și nici organele de cercetare penale nu au dat curs acestei sesizări și, după cum știți, sesizări poate face oricine".*** Referitor la locuința proprietate personală care a fost închiriată pe suma de 5000 de dolari pe lună băncii la care era președinte, Botea a spus că aceasta este o practică uzuală și că cel puțin 80% dintre directorii de SRL-uri ar putea fi acuzați de același lucru. El a ținut să precizeze că este acoperit din toate punctele de vedere, avînd toate aprobările Adunării Generale a Acționarilor (AGA). În legătură cu creditul de 8 miliarde de lei de care a beneficiat de la BPR în perioada 20 februarie 1997- 8 iunie 1998 și pentru care polițiștii bucureșteni susțin că nu s-au întocmit documente legale, președintele băncii spune că totul a fost o neînțelegere datorată unor ștersături cu pastă albă din procesul verbal al Consiliului de Administrație. ***„Ei au cercetat pentru că aveau dubii, ceea ce era și normal. Oricum eu sînt acoperit și nu există nici un fel de prejudiciu, deoarece totul a fost plătit",*** a adăugat el. Potrivit Direcției Poliției Economico-Financiare în 1998, Botea a cumpărat opt autoturisme de la SIF Muntenia cu trei sute de milioane de lei pe care le-a vîndut apoi BPR la sume mult mai mari. În legătură cu acest lucru șeful băncii a precizat că el ***„nu are nici un fel de semnătură la mașini. Oricum prețul lor a fost cu mult sub cel din catalog. Am făcut operațiunea cu persoane fizice pentru că prețul era mai mic. Și oricum la unele mașini s-au făcut reparații".*** Potrivit spuselor lui Botea, cercetările s-au încheiat și, probabil, la sfîrșitul acestei luni și Ministerul de Finanțe va da un comunicat cu propriile concluzii ale anchetei desfășurate asupra activității financiare ale băncii începînd chiar de la înființare.

Începînd cu 1 iulie BPR va demara plata celor care vor dori să-și retragă depozitele. Se va începe cu plata celor mai mici depozite, după care se va continua cu cele mari. În paralel, se va încerca și returnarea depozitelor în cazul în care vor apare situații sociale deosebite. Se estimează că pînă la sfîrșitul lunii septembrie vor putea fi plătiți în întreaga țară cam 35.000 de clienți din cei 41.000 cîți au mai rămas. Restul deponenților își vor primi banii în octombrie și noiembrie. Emil Botea este conștient că funcționarii de la toate filiale din țară nu vor avea viața ușoară, deoarece, după cum spune și el, ***„nu vom putea plăti pe toată lumea odată și din acest motiv vor fi destul de multe nemulțumiri".*** **(Ana PRODAN)**

Emil Botea a fost acuzat de polițiști că a făcut jonglerii cu apartamente și mașini pe spinarea băncii

Curs calculat de BNR, 20.06.2000

21.136 lei/dolar
10.284 lei/marcă
20.114 lei/EURO

CAPA

UN ALT FEL DE INSTITUȚIE CARE OFERĂ

credite

pentru afaceri

- cu valori între 500 și 10 000 USD;
- dobîndă fixă între 1.8 și 2.1 % /lună;
- termen de rambursare max. 12 luni;
- timp de obținere credit max. 20 zile;
- garanția nu este determinantă în decizia de acordare a creditului.

Spiritul afacerii de succes

Iași, str. Vasile Alecsandri nr. 6
tel/fax: 032 / 214 084, 276 159

COOPERATIVA DE CREDIT BANCA POPULARĂ

"MINERVA"

mulțumește clienților săi pentru încrederea acordată în cei trei ani de funcționare timp în care nu v-am înșelat așteptările, onorîndu-ne permanent obligațiile asumate față de dumneavoastră și contribuind astfel la sporirea economiilor deponenților noștri.

În această perioadă dificilă prin care trece întreg sistemul financiar-bancar românesc vă asigurăm de loialitatea noastră dovedită în timp și contăm pe încrederea de care ați dat dovadă de cînd sînteți clienții noștri.

Doar cu încredere și calm putem depăși împreună aparentele probleme ivite în ultimele zile.

Banca Populară Minerva rămîne alături de dumneavoastră.

Banca Comercială RoBank S.A.

anunță deschiderea Sucursalei Iași

În data de 12 iunie 2000 a avut loc la Iași inaugurarea unei noi sucursale a **Băncii Comerciale RoBank S.A.** Situată în World Trade Center din str. Anastasie Panu 26, Sucursala Iași este cea de-a treia unitate teritorială a băncii, alături de Sucursala Unirii - București și Sucursala Constanța.

Banca Comercială RoBank S.A. a primit autorizarea de funcționare din partea Băncii Naționale a României în decembrie 1995 și contribuie la Fondul de Garantare a Depozitelor în Sistemul bancar încă de la înființarea acestuia, în 1997. Banca este o asociere între parteneri din Marea Britanie, Turcia și România, și își propune să contribuie la valorificarea potențialului de afaceri al firmelor românești.

Sucursala Iași oferă clienților săi, persoane fizice și juridice, române și străine, servicii bancare complete, în lei și în valută: conturi curente, conturi de depozit, instrumente de plată, schimburi valutare, facilități de creditare pentru persoane juridice, pre-finanțări pentru operațiuni de comerț exterior, operațiuni cu titluri de stat, servicii bancare electronice.

RoBank
BANCA UNDE CONTEZI

Banca Comercială RoBank S.A.,
București: B-dul Unirii nr.59, Sector 3, Tel: 01/ 322 57 00; Fax: 01/ 322 68 75; www.robank.ro
Iași: Str. Anastasie Panu nr. 26, Tel: 278.237 Fax: 278.600;

AGENDA BANCARĂ

Banca Transilvania
■ Sucursala IAȘI - str. Ghica Vodă 3A
■ Tel. 216770, 215011, fax: 216770

DOBÎNZI AVANTAJOASE LA DEPOZITE
Clienții Băncii Transilvania beneficiază acum de dobînzi mult mai atractive pentru constituirea de depozite

	Persoane fizice	*Persoane juridice*
1 lună	35%	31%
3 luni	38%	35%
6 luni	38%	35%
9 luni	36%	33%
12 luni	36%	32%
Suma minimă:	300.000 lei	25.000.000 lei

Dobînzile sînt ferme pe toată perioada contractului de depozit.
Banca Transilvania nu percepe comision la depunerile de numerar.

Certificate de depozit cu discount:
dobînda nominală 34,40%/an
randament 37,64%/an
valoarea absolută a dobînzii de plătit pentru certificatele din:
seria B 1.000.000 lei 86.000 lei
seria A 500.000 lei 43.000 lei

Vă așteptăm la sediul băncii:
Luni - Vineri: 8.00 - 18.00; Sîmbătă: 9.30 - 12.30

BANCA ROMÂNĂ PENTRU DEZVOLTARE
GROUPE SOCIETE GENERALE

B.R.D. - G.S.G. PRACTICĂ DOBÎNZI ATRACTIVE LA DEPOZITELE PE TERMEN, constituite de persoanele fizice

Depozite cu plata dobînzilor	DURATA DEPOZITULUI										
	7 zile	14 zile	21 zile	30 zile	60 zile	90 zile	180 zile	270 zile	365 zile	730 zile	1095zile
- lunar (% pe an)	-	-	-	33	34	35	36	37	38	-	-
- la expirarea termenului (% pe an)	15	17	19	33	34,5	36	38,5	39,5	44	51	60

Dobînzile cuvenite pot fi capitalizate de către deponent - în cazul depozitelor cu plata dobînzilor lunar, sau automat - în cazul depozitelor cu plata dobînzilor la expirarea termenului. Prin capitalizarea dobînzilor, veniturile anuale corespund următoarelor randamante (dobînzi):

Termen	Nivel dobîndă obținut prin capitalizare, în cazul depozitelor cu plata dobînzilor:	
	lunar (% pe an)	la expirarea termenului (% pe an)
1 lună	60.14	60.14
2 luni	60.14	59.50
3 luni	60.14	58.88
6 luni	60.14	58.35
9 luni	61.69	59.01
12 luni	63.25	60.00

Cod valută	Depozite cu plata dobînzilor	DURATA DEPOZITULUI					
		1 lună	2 luni	3 luni	6 luni	9 luni	12 luni
USD	- lunar	4,15	-	4,25	4,4	4,5	4,65
DEM	- lunar	2,4	-	2,5	2,6	2,65	2,7

Economiile populației pot fi fructificate, cu dobînzi atractive și în depozite pe termene mai mici sau mai mari, astfel:

- 7 zile - 15% pe an
- 14 zile - 17% pe an
- 21 zile - 19% pe an
- 24 luni - 51% pe an
- 36 luni - 60% pe an

BRD NU PERCEPE COMISIOANE la constituirea și desființarea depozitelor. Depozitele constituite de persoanele fizice sînt garantate potrivit Legii nr. 88/1997.

Monitorul Editoriale

NAȚIONAL

Spectacolul total

Noile declarații ale liderilor PD par a nu avea nici o noimă: sînt ele făcute sub euforia succesului sau ascund intenții foarte pragmatice?

Viața politică românească este o neîntreruptă surpriză. Partidul Democrat, cu Traian Băsescu și Petre Roman purtători de cuvînt, vrea să se apropie de CDR și ia distanță în raport cu PDSR. Afirmate în plin festin al serbării marelui triumf, cucerirea primăriei Capitalei de către Traian Băsescu, probabil cel mai important succes politic pentru fostul căpitan de marină, ca și pentru PD, aceste declarații par să nu aibă nici o noimă. Este adevărat că, la urma urmei, de la dl. Băsescu te poți aștepta la orice, iar PD și-a configurat de mult timp o marjă de manevră atît de largă încît poate negocia și înjura pe oricine, cu egală îndreptățire.

S-ar zice, așadar, că învingătorul este mărinimos cu CDR. După ce în campania electorală s-a arătat mai mult decît țepos cu țărăniștii, chiar și după ce intrase în turul doi, dar mai ales după ce timp de patru ani s-a arătat cel mai sever critic al coaliției actuale, un focar de tensiune permanent, Traian Băsescu, alături de staful PD, se declară acum interesat de o colaborare cu CDR. Exprimă oare aceasta o nouă politică de alianță a PD sau nu este decît una din grenadele retorice obișnuite ale d-lui Băsescu?

Traian Băsescu, care a devenit tot mai mult expresia pe două picioare a Partidului Democrat, efigia și substanța sa vitală, face rareori gesturi atît de spectaculoase fără a urmări ceva sau măcar fără a-și asuma apoi într-un proiect ce spune la nervi. De altfel, înainte de orice altă constatare, ar trebui să observăm că, de pe acum, noul primar al Bucureștiului se visează deja mai mult decît un simplu „gospodar". Pentru Traian Băsescu, a face pe „primarul" timp de patru ani de zile este deja teribil de plictisitor și trebuie să ne așteptăm să se folosească de funcția sa nouă pentru a se menține cel puțin în atenția publică.

Ce-ar putea urmări însă PD prin aceste declarații? Prima impresie ar fi că, în fine, PD s-a raliat proiectului unei mari coaliții reformiste capabilă să înfrunte PDSR în toamnă. Am putea merge cu supozițiile pînă într-acolo încît să ne imaginăm, eventual, renunțarea d-lui Roman la candidatura pentru prezidențiale, în favoarea lui Emil Constantinescu. Această ipoteză are argumentele sale. Poziția actuală a lui Petre Roman în sondaje îi dă puține șanse de victorie, în ciuda eforturilor sale de imagine din ultimul timp. Polarizarea spectrului politic face ca Petre Roman să nu aibă un electorat prea bine definit, iar pentru nehotărîți și electoratul vagabond Roman nu este alternativa moderată și inocentă, în felul în care este văzut Teodor Meleșcanu. În schimb, prin renunțarea la candidatură, dl. Roman ar putea să-și prezerve actuala poziție.

Această variantă trebuie exclusă de o manieră destul de fermă. PD - și mai ales Traian Băsescu - nu este partidul care să se mulțumească a fi vioara a doua, mai cu seamă acum, după un triumf atît de spectaculos. În al doilea rînd, PD ar pierde excelentul suport propagandistic care este, pentru orice partid din România, o campanie prezidențială. Fără această miză majoră, aparatul de partid s-ar demobiliza. În același timp, nici nu este deloc sigur că Emil Constantinescu va cîștiga alegerile. Oricum ar fi, este evident că o asemenea alianță i-ar restrînge din start d-lui Roman și partidului său libertatea de mișcare.

Cel mai probabil, PD și Traian Băsescu urmăresc prin aceste declarații mai întîi să provoace: să creeze eveniment de presă, să impună o dezbatere publică. Astfel, Traian Băsescu și PD se mențin, fără mari eforturi, în centrul atenției. Această strategie, a spectacolului continuu, a dat rezultate excelente pînă acum. Nimeni nu știe exact care este competența sa reală, dar faptul de a fi mereu primadona vieții noastre politice l-a ajutat, probabil decisiv, pe dl. Băsescu să cucerească primăria Capitalei.

Aceasta este, de altfel, o obligație pentru un partid cum este PD, care nu are o ideologie clară și nici un public fidel. Capitalul său simbolic este notorietatea. A fi mereu pe prima pagină a ziarelor, în comentariile analiștilor este exact ce-și doresc liderii PD.

Se poate intui însă și o a doua motivație, care este cu mult mai abilă. Traian Băsescu are nevoie de CDR, mai exact spus de PNȚCD, pentru a pondera inițiativele PNL. Liberalii propun de mai mult timp un pol centrist, în care PD n-ar fi vioara întîi. Ambele partide se vor catalizatorul centrului politic, prin plasarea PNȚCD ca țap ispășitor al actualei guvernări și prin izolarea PDSR. În același timp, un PNL prea puternic ia voturile PD și îi subminează acestuia poziția sa de partid de centru. De altfel, reacțiile PDSR la aceste declarații au fost neobișnuit de moderate. Liderii PDSR știu că Traian Băsescu nu le amenință prea mult zestrea electorală și că, la nevoie, PD, cu Traian Băsescu și Petre Roman în frunte, nu va ezita să participe la un guvern alături de „băieții răi" de astăzi.

Un alt motiv pentru care Traian Băsescu are nevoie de CDR este legat de noua sa poziție de primar general al Bucureștiului. În acest moment, la nivel de sectoare, ca și în consiliul general, Bucureștiul are o puternică majoritate PDSR. În raport cu ambițiile d-lui Băsescu, această situație este intolerabilă. Ne putem aștepta din partea sa, cunoscîndu-i tabieturile politice, la un veritabil război cu primarii de sector, mai cu seamă. Principalul său suport ar putea fi în acest caz CDR.

În fine, după o campanie electorală mai curînd tandră, în care cei doi candidați la primăria capitalei s-au menajat reciproc, în logică social-democrată (între cei doi candidați nu mai exista nici un motiv pentru lupta de clasă!) și după unele tendințe de apropiere anterioare, odată cu apropierea alegerilor generale, cînd definirea partidelor este foarte importantă, PD trebuie să-și pună problema identității partidului. O detașare de PDSR este firească din această perspectivă. Ea este de altfel în logica democrației. Partidele sînt niște competitori politici și nu asociații filantropice.

Florea IONCIOAIA

SPORT

Revanșa machidonului

În meciul cu Anglia, echipa României a demonstrat că știe să joace și fără Hagi. Acum, e rîndul căpitanului naționalei să arate că nu reprezintă doar istorie

Dacă anonimul Costinha nu marca golul acela blestemat din ultimele secunde ale meciului cu Portugalia, pe cu totul alte coordonate s-ar fi disputat partida cu Anglia. Dacă, nu cu mult înainte de acel eveniment nefericit, portarul Baia nu ar fi fost atît de inspirat la torpila lui Hagi, băieții noștri ar fi știut să conserve un 1-0 care ne-ar fi salvat de atîtea emoții. În fine, dacă arbitrul Urs Meier s-ar fi făcut că plouă la faultul lui Phil Neville asupra lui Moldovan din ultimele minute ale partidei cu englezii, am fi rămas cu satisfacția unui joc superb al naționalei noastre și numai atît.

Am dat aceste exemple pentru a demonstra o banalitate: că, în fotbal, relativitatea e la ea acasă și aceasta este explicația că acest joc are o asemenea audiență și stîrnește aceste pasiuni.

Ultimul editorial scris pe tema aceasta, după meciul cu lusitanii, se încheia cu o concluzie pe care o regret: că este imposibil să batem Anglia. Era, într-adevăr, greu de crezut că echipa națională a României, obișnuită de ani și ani de zile să joace miuța gen „na-ți-o, dă-mi-o" în jurul lui Hagi, se va putea schimba de o asemenea manieră, fără marele strateg în teren. Nu-l credeam pe antrenorul Emerich Ienei în stare de a aplica o asemenea tactică temerară, deși temeritatea venerabilului tehnician a fost un fel de „curaj al înecatului". Nu am ținut, însă, cont de relativitatea fotbalului și imaginile transmise pe satelit de pe stadionul comunal din Charleroi consfințesc un miracol căruia anevoie i se poate găsi o explicație logică, deși unii au tras concluzia că, decît cu un Hagi uzat, e mai bine fără el.

Dacă forțăm imprevizibilul și încercăm să căutăm explicația, poate că tocmai Hagi a fost și la originea acestei victorii de senzație. Disperarea care a cuprins nu numai marea de suporteri și toate mediile informatice, dar și familia tricolorilor, în urma suspendării lui Hagi, a tensionat oarecum atmosfera în cantonamentul echipei. Zvonistica spune chiar că a izbucnit un germene de conflict între Hagi, restul echipei și chiar antrenorul Ienei. Numai că, la urma urmei, s-a dovedit că această „electrizare" a echipei a fost benefică, precum o cură de electroșocuri. Tricolorii cei tineri s-au ambiționat să arate lumii întregi că sînt și ei jucători de clasă, nu numai Gică Hagi. Pe de altă parte, însă, „machidonul", ambițios și bun român, a dorit enorm victoria în partida cu Anglia, fiind alături de echipă, ca un autentic lider. Dacă facem abstracție de același principiu al relativității, demonstrația a reușit. Din fericire, am învins Anglia și am demonstrat că știm să jucăm și fără Hagi, ÎN TEREN.

În meciul următor, cu Italia, Hagi va fi din nou prezent în „unsprezecele" de start. Va fi o partidă cu o altă partitură tactică, fiindcă italienii joacă altceva decît englezii. O tactică adecvată pentru a anihila „squadra azzura" trebuie să se bazeze, indispensabil, pe o defensivă fără cusur. Or, tocmai apărarea este cea mai năpăstuită de indisponibilitățile din lot, accidentarea lui Gică Popescu fiind greu de suportat. Un adevăr verificat de ani și ani spune că, dacă „macaronarii" apucă să dea un gol, se închid atît de perfect, încît e aproape imposibil să le dea cineva gol. Din acest motiv, cheia jocului ar putea fi, ca de multe ori, același etern Hagi. Victoria cu Anglia a izvorît din ambiția tinerilor de a demonstra că se poate juca și fără Hagi. Va fi acum rîndul celui mai bun jucător român al secolului să demonstreze că nu reprezintă doar istorie. După revanșa tinerilor, așteptăm revanșa lui Hagi!

Nicolae GRECU

ULTIMA TUȘĂ

Telenovele cu pîine la vatră

Val GHEORGHIU

Cineva, din Pitești, a înființat o asociație de luptă împotriva telenovelelor. Bietul Don Quijote! E ca și cum altcineva, din Mizil, să zicem, și-ar propune să-i oprească, în momentul de față, pe semenii noștri să-i voteze iar pe comuniști. Dacă n-ar fi de-a dreptul dramatice, situațiile ar putea fi percepute, de ce nu, și în cheie relaxată. În fond, ce mare tragedie vede hidalgo-ul piteștean în telenovelița care bîntuie micile noastre ecrane, mai cu osebire Antena 1, cea sprinten colorată ca un cochet epolet, ce catastrofă ar descoperi acel altcineva în virarea fraților noștri întru dictatură din nou către comuniștii lor din familie, din fabrică, din universitate, din pat. Virare ca la o „la loc comanda", după gafa din '96, cînd, orbiți de șirete promisiuni, s-au lăsat trași pe sfoară de perfidele forțe de dreapta!

Numai că ar trebui să știe semenii ăștia ai noștri pe care-i vedem stînd - ca-n vremurile lor de aur - la coadă la pîine, pîine la vatră, că, în absurd, readucîndu-i, prin votul lor răscopt, la putere pe simbriașii la curțile peceriste și securiste, vor și vedea imediat curgîndu-le pe sub nasurile rumenite rîuri de lapte și miere. Toată ciorovăiala lor la coadă (pentru că tradiționala coadă e doar pretext pentru nostalgica ciorovăială), materializată la urne, nu va face decît să mai întîrzie un pic primenirea radicală a societății românești - în irepresibilă întinerire - doar atît, doar să mai ogoiască oleacă moroncita întîrziere, nu să și reîntoarcă istoria. Să nu se îmbete cu apă de Purcica, iluzionîndu-se că, încurajînd acum marele salt al detașamentelor iliesciene, vor și configura societatea de mîine. Societate care nu se va mai baza - să fie siguri - pe sfrijita pîine la vatră. Și pe lăcrimoasele telenovele.

„Societatea de mîine nu se va mai baza pe sfrijita pîine la vatră. Și pe lăcrimoasele telenovele."

Și încă ceva. Să fie atent (dacă e în stare) electoratul ăsta lăsat la vatră: pînă la „generalele" și „prezidențialele" din toamnă mai e încă vreme. Să fie cu luare aminte (dacă poate) la semnalul venit recent dinspre marile orașe ale țării, unde celălalt electorat, cel în cunoștință de cauză, a decis, spectaculos, în favoarea personalităților de orientare autentic democratică, în unele cazuri chiar de dreapta, echilibrînd astfel, la momentul potrivit, balanța, temperînd înverșunarea forțelor de stînga, de obediență moscovită.

Om fi noi țara telenovelelor importate și-a autohtonilor consumatori de pîine la vatră, dar mai sîntem și țara în care sublimii donquijoți - nu atît de naivi și de aerieni pe cît ne lasă ei s-o credem - știu să fie și extrem de eficienți. Atunci cînd e în joc destinul nostru statal.

Lor să le dăm votul. ■

COMENTARIUL ZILEI

Meseria tehnocraților este de a fi singuri

Ilie ȘERBĂNESCU

Pentru că, de fapt și de fapt, nimic nu e clar după alegerile locale, nu e de mirare nici că nervozitatea pe scena politică este mare, mereu mai mare. În joc este guvernarea pe următorii patru ani. Probabil ultimii patru ani de împărțire a avuției naționale, în trecerea de la comunism la capitalism. O luptă pe viață și pe moarte, fără menajamente și fără scrupule, pentru a se pune stăpînire pe ceea ce a mai rămas din România.

Un neașteptat factor de ascuțire a luptei politice - și de fapt, în substrat, economice - a apărut odată cu semnele, deși firave, ale unei posibile redresări economice. Cît economia cădea și cădea, opoziția putea sta - și a și stat - liniștită, pentru că însăși deteriorarea economiei și a nivelului de trai lucra pentru ea, erodînd audiența celor de la putere. Semnele unei redresări sînt resimțite de opoziție ca un potențial pericol. Astfel încît lupta s-a întețit tocmai pe măsură ce se proba că programul Isărescu putea da anumite rezultate pozitive.

Neinspirate implicări externe au complicat lucrurile. Nu pot avea impactul urmărit, nu pot nici măcar părea ceva serios afirmații de genul că, dacă Iliescu și partidul său revin la putere după alegeri, finanțarea externă pentru România ar avea de suferit, atît timp cît finanțarea externă abia susură acum, înainte de alegeri și atît timp cît, de fapt, sub actuala guvernare țara a avut parte din străinătate de cele mai neînsemnate resurse financiare din întreaga perioadă post-decembristă. Asemenea aprecieri au avut doar darul de a întărîta un segment al societății românești și de a ațîța înfruntarea.

Prin aprobarea acordului cu România într-un moment fără îndoială delicat, FMI - este de remarcat - nu s-a implicat în condiționări extra-economice, demonstrînd că se ține departe de mizeriile politice din România și de reverberațiile lor externe și sprijinind astfel nu numai ordinea financiară, ci și ordinea de drept din România.

Dar astfel, acordul cu FMI, ca simbol al undei verzi pentru finanțarea externă, a intrat ca o componentă de importanță crucială în actuala ecuație a înfruntărilor politice, fiind văzut de forțele de la guvernare ca o binevenită susținere, în timp ce, pentru forțele din opoziție, contestarea acestuia apare, nu întîmplător, aproape ca o nevoie politică în momentul de față.

Dincolo de acordul cu FMI, există, se poate spune, un efort ca nu cumva domnul Isărescu să reușească în programul său. Este sesizabil un interes ca gestiunea economică din actualul mandat de patru ani să arate tot așa cum arată și după trei ani, adică un eșec clar. Aici s-ar putea identifica interese ale opoziției și ale unor forțe conservatoare care nici nu se gîndesc să nu revină la putere. În plan politic însă, lucrurile sînt încă și mai încurcate. Partidele în sine, inclusiv de la guvernare, nu sînt prea fericite de o reușită a programului Isărescu. Pur și simplu pentru că ar fi ele puse în umbră, împreună cu liderii lor. Ceea ce le-ar putea strica aranjamentele pe care le tot fac și le desfac încă de pe acum. În plus și deloc neglijabil, liderii actualelor partide politice au alergii la figuri noi, care s-ar putea impune cumva peste ei, pe deasupra lor sau chiar împotriva lor. Deci, una peste alta, sînt, vai, atît de mulți interesați ca Isărescu să nu reușească! Asta e soarta tehnocraților înconjurați de parfumul politicienilor!

Comentariu realizat pentru agenția MEDIAFAX

PIATRA DIN CALDARÎM

Frumusețea arhitecturii

Ionel OANCEA

Unul dintre cele mai dificile subiecte ale actualității artistice este calitatea arhitecturii. Din cel puțin două motive. Un motiv ar fi diversitatea extremă a opiniilor, a gusturilor, în contextul unui fenomen social ieșit de sub autoritatea unui stil de viață dominant. Celălalt se sprijină pe un anumit imperialism al imaginilor, ale căror semnificații nu mai sînt lizibile decît pentru un număr restrîns de specialiști. În aceste condiții, este aproape imposibilă acceptarea unor criterii comune, în temeiul cărora să fie posibilă înțelegerea acestui domeniu de creație. Totuși, întrucît arhitectura, față de celelalte arte, este determinată și de utilitate, de relația profundă cu realitatea unui mod de viață, există în însăși rațiunea ei de a fi posibilitatea dialogului constructiv. Pe această rațiune de a fi, funcție de aportul creatorului, arhitectura poate aspira la elevate configurații spațiale, trăite la cel mai subtil nivel spiritual. În această rațiune de a fi există mai multe ipostase creatoare care merită, cel puțin, a fi enumerate, în efortul de a înțelege modul în care fenomenul arhitectural se manifestă în viața noastră.

Prima ipostază se naște din determinările estetice pe care arhitectul le alege din lumea ideilor personale și sociale. Avem, pentru această tabletă, exemplele a două case ieșene. Una mai veche, din strada Kogălniceanu *(fig. 1)*, și una recentă, din strada Florilor *(fig. 2)*. Sînt case la care autorii au apelat la un limbaj arhitectural istoricist. În ambele cazuri, asumarea acestui vocabular s-a făcut prin liberă voință, din motive strict estetice.

Fig. 1

Fig. 2

A doua ipostază este specifică arhitecturii și vine din nevoia de funcționalitate. În exemplele date este vorba de locuințe. Cerința esențială este ca imaginea finală să vorbească de la sine, să se arate cît mai explicit ca locuință care satisface aspirațiile beneficiarului, ale creatorului, dar se integrează, în același timp, în contextul urban determinat de spațiul construit și natural existent. Să observăm că, și la nivel funcțional, importante sînt semnificațiile, nu utilitatea în sine, care oricum trebuie rezolvată perfect. Casa din *fig. 1* își amplifică semnificațiile prin extensia ideii de locuibilitate în spațiul natural amenajat, idee susținută și la nivel de sugestie scenografică, dar și printr-o relație strict funcțională - intrarea se face printr-un spațiu grădină. În *fig. 2*, acest tip de spațialitate care vine din tradiția locuirii românești lipsește.

A treia ipostază se sprijină pe capacitatea creatorului de a realiza dintr-o mulțime de elemente distincte un ansamblu organic și unitar. În primul exemplu această capacitate este evidentă, în al doilea, dualitatea dintre peretele cu fronton, a cărui axă de simetrie este puternică, și balconul în care se așează bizar un arc pe două coloane este supărătoare.

În fine, o a patra ipostază vine din imaginar, din aptitudinea noastră de a trăi spațiul și formele din el, din aptitudinea de a le descoperi sau a le conferi semnificații. În fig. 1, coloana este utilizată în manieră clasică, ceea ce reprezintă, între altele, o modalitate de a induce clădirii proporțiile corpului uman. În același timp, în exemplul dat, ideea de coloană se regăsește, ca un ecou, în trunchiurile de copaci din curtea cu grădină, mărind pînă la inefabil spiritualitatea spațiului de locuit. În *fig. 2*, coloanele angajate sau libere au o utilizare pur decorativă. Ele vorbesc mai degrabă de gustul pentru inedit, cum inedită pînă la rizibil este asocierea arhitecturii manieriste, albe, a casei cu amenajările rustice, cum sînt împrejmuirile din scîndură cu scoarță de copac.

Se vede, din această rapidă comparație, cît de greu se naște arhitectura. Asta nu înseamnă că efortul de a crea spații culturale specifice nu merită să fie făcut. ■

DIN VORBĂ ÎN VORBĂ

Dintre sute de titluri

Stelian DUMISTRĂCEL

Pe lîngă specimenele sui-generis de intertextualitate din jurnalistică pe care le generează interferarea formulei discursului reprezentat (de tip idiotism, parimie) cu „sloganul" - titlu din mass-media, respectiv preluarea (și prelucrarea) în enunțul șocant din presă a citatelor „celebre" din scriitori (de obicei „clasici"), la care ne-am referit anterior, ca mijloc de atragere a cititorului (ascultătorului), ziariștii recurg frecvent și la chintesențele pe care le reprezintă titluri notorii ale operelor literare.

Dacă expresiile idiomatice sau proverbele își mai restrîng sfera de circulație, fiind adesea remodelate și resemantizate chiar în vorbire, dacă nu toți foștii elevi au fost sîrguincioși în a memora citate în măsura care să le faciliteze recunoașterea acestora din zbor în textul de presă, titlurile au de partea lor avantaje deosebite. A fost, mai întîi, momentul fericit al inspirației plăsmuitorului în a găsi formula pertinentă și promițătoare; se adaugă reținerea preferențială a acesteia (chiar și de către cei care n-au citit textele ademenitor titrate).

Desigur, trebuie să avem în vedere, în primul rînd, titlurile auzite începînd cu perioada... preșcolară: efortul decodării poate părea ca și inexistent dacă este vorba de a pătrunde spre ideile din articole ce se anunță prin „Tezaurul românesc rămîne ferecat în turbinca lui Ivan", sau „Ministerul Sănătății Punguței Naționale cu Doi Bani" (fără șansa epilogului ferice de la Creangă). Iar declarațiile unui mare politist (fost, firește, milițian) despre neaderența din fragedă pruncie la ideologia vechiului regim au fost adnotate sceptic printr-o extensie la titlul celei mai cunoscute opere a aceluiași scriitor: „Amintiri din copilărie despre comunism".

Pe terenul lui „sună bine", comunicarea este rapid stabilită, chiar în afara unei instrucții școlare deosebite. Astfel, „Dan, căpitan de plai" umflă și inimile admiratorilor fotbalistului român de la Chelsea (l-ați identificat pe Dan Petrescu) care l-au uitat pe Alecsandri, iar „Maidanul cu proști", à propos de cronicile sportive dintr-un săptămînal bucureștean girat de „mari" patrioți, face impresie indiferent de cunoașterea titlului romanului (... cu dragoste) al lui G.M. Zamfirescu.

Puțin citit, dar prezent decenii de-a rîndul în manualele școlare, Vlahuță, copleșit de melancolia de sfîrșit al celuilalt secol, se întreba retoric: „Unde ni sînt visătorii?", enunț în care un comentator sportiv ieșean face o substituție ce pune eșecul dintr-un meci al echipei de fotbal FCM Poli pe seama „liniei medii" a acesteia: „Unde ne sînt mijlocașii?".

O interogație de mare interes pe aceeași canava stilistică formula, în octombrie 1999, Monica Lovinescu: „Unde ne sînt disidenții?". Căreia, însă, am aflat din ziare că urmează să-i răspundă, în curînd, finalizarea unui proiect, finanțat de Congresul american și de Fundația Ford, de a publica lista, cuprinzînd aproximativ 1200 de nume, din peste douăzeci de țări, a disidenților din perioada 1956-1985.

Iată însă și alte titluri de poezii și de romane selectate pentru a plasa evenimente politice sau neliniști contemporane într-un genotext cultural. Umbrei lui Mircea („cel Bătrîn", totuși) îi ia locul, în viziunea lui Dorin Tudoran, fantoma mai mult decît decisului Lord Protector din Insulele Britanice („Umbra lui Cromwell la Cozia", înlăturînd șansa vreunei concurențe cu „umbra lui Cozma", „umbra lui Vasile", respectiv cu „spectrul lui Teoctist")! Iar Marin Preda ne este discret evocat de Ioana Pârvulescu („Cărțile și lumea de azi sînt ale marilor singuratici"), dar și imperativ, de textul reclamei unui antibiotic, parafrazînd liber titlul unui volum omagial din 1981 (Timpul n-a mai avut răbdare..., ce prelua epilogul romanului Moromeții); respectivul medicament e de căutat „Atunci cînd Timpul nu mai poate să aștepte"!

Ca de obicei, în productele ce recurg la această strategie de comunicare, Caragiale este solicitat cu succesul pe care i-l asigură nu numai buna cunoaștere a operei sale, ci și sonoritatea enunțului, în cazurile ce urmează (din „Monitorul") localizat prin ramplasament antroponimic: „Conu' Costică/ este vorba de primarul Iașului/ față cu reacțiunea"/ ipostază permanentă!/, sau „Rectorul X față cu reacțiunea" (în legătură cu mișcări revendicative de la Universitatea Tehnică).

Pornind de la același autor, tot printr-o substituție, chiar numai la nivelul sufixării, se sporește atractiozitatea titlului unei cronici literare („O scriitură pierdută") la o carte a lui Luca Pițu ce are, la rîndu-i, un model de semnalizare în Camil Petrescu: „Ultima noapte de dragoste și întîia noapte de filozofie"!

Și, iarăși ca de obicei, aclimatizările jurnalistice glumețe pornind de la Eminescu sînt mai greu de... absorbit. Dacă reflecțiile melancolice ale poetului privitoare la soarta mulțimii catargelor de pe mare, translate ca titlu al unei emisiuni matinale de la „Radio România Actualități" semnalînd apariții editoriale („Dintre sute de reviste"), ne păstrează în problematica existențială a prototipului, găselnița pentru o cronică oenologică va fi provocat haz doar în cercul strîmt al unor degustători de vinuri care, probabil cu totul neprofesionist, vor fi atins starea bahaică („Dintre sute de pahare"). Pentru alții, rămîne doar gustul pelinului...

Dar fronda scriitorilor din ultima generație dă semne și spre demitizarea de fond a titlurilor clasicizate prin manualele școlare. La oglindă, întrupată în personajul său, o tînără (O.V.), contemplîndu-și și pipăindu-și atent venterul, ne comunică impresii mai întîi doar strict anatomice, proiectate apoi, firește, în neliniști funcționale: „Mă privesc în oglindă și mă gîndesc că e de necrezut cum trupul meu poate ascunde celule străine, coconi, icre, embrioni, foetuși... Mă privesc în oglindă și aproape că mă înduioșez".

Martori ai replicii peste timp, ne asociem muți, dar comprehensiv... ■

❖ PULS ❖ PULS ❖ PULS ❖ PULS ❖ PULS ❖ PULS ❖ PULS ❖ PULS ❖ PULS ❖ PULS ❖ PULS ❖ PULS

Cam cît mai costă o trădare în ziua de azi

Povesteam noi, zilele trecute, despre fragilul echilibru de forțe de la negocierile secrete pentru ocuparea posturilor de șefi la cejeu (diferența dintre tabăra pedesereilor cu aliații lor cu tot și cea a cedereilor, cu aliații lor, este de doar un singur vot, în favoarea pedesereilor) și despre faptul că se cam întrezăresc la orizont niște trădări, care ar putea înclina balanța. Mai ziceam noi atunci că, potrivit unor informații furnizate de niște zvoneri care, natural, au dorit pentru ca să-și păstreze anonimatul, trădarea ar putea veni din partea unuia dintre consilierii apereului. Ieri, un înalt responsabil din cadrul pedeserului, cunoscut amicilor rubricii noastre din perioada de tristă amintire a guvernării pedeseriste sub numele de Senatorul Cucioc, cică ar fi declarat ieri cum căci el știe și cît se oferă celui care se va hotărî să trădeze cauza și să se mute cu cățel, cu purcel, cît și cu vot în cealaltă tabără: este vorba de modica sumă de 200 de milioane de lei. O fi mult, o fi puțin? Și, mai ales, o fi real? Adicătelea chiar o fi lipit la afișierul cejeului un bilețel pe care scria: „Care dintre aperiști dorește să trădeze și să vină în tabăra noastră este rugat să vină la camera douăsutecincizecișitrei bis, de unde va putea ridica suma de 200 de milioane de leuți"? Ne-am uitat la afișier, da' nu era nici un bilet. Poate o fi fost unul și l-o fi rupt trădătroul, ca să nu mai ia și alții bani.

PULSUL PIEȚEI

Șlapi și costume de baie

Banii puțini, micimea coșului zilnic de alimente îi determină pe ieșeni să caute, în fiecare zi, chilipiruri sau mărfuri ieftine. Prin această rubrică, „Monitorul" încearcă să dea gospodinelor ieșene cîteva idei de cumpărături ieftine sau să prezinte noutățile de pe piață.

E timpul să ne pregătim pentru concediul la mare. De obicei, odată ajunși pe litoral, descoperim că prețurile de acolo sînt mai mari ca cele din Iași. Așadar, orice stoc făcut de acasă este bun. Un costum de baie de damă, mai de calitate, costă, în medie, 250.000 de lei. Un slip bărbătesc ajunge la 80.000 - 100.000 de lei. Concediile sînt și o mare bucurie pentru copii. Și ei trebuie echipați, dar în alt sens. Un colac de baie costă, la tarabe, 30.000 de lei. Un set din plastic, ce conține o găletușă, lopățele și forme pentru castele de nisip, costă, tot la tarabe, maximum 30.000 de lei. Mai costisitoare sînt obiectele „mari". O saltea pneumatică ajunge pînă la 300.000 de lei. În plus, nu se găsește decît în magazinele specializate. Pentru copii, cei care au posibilități pot cumpăra bazine de baie gonflabile. Prețul unuia este în jur de 350.000 de lei. Necesari pentru nisip sînt și șlapii. O pereche costă, la tarbe, în jur de 50.000 de lei, pentru modelele mai moderne și mai colorate. O pereche de șlapi simpli ajunge la 25.000 de lei. **(Dana PAVEL)**

ASTA E PĂREREA MEA

O „protecție" de tot rîsul

A devenit obișnuință ca, zilnic, mass-media să ne ofere vești sumbre, care nemulțumesc și creează griji multora. Dar am aflat și o veste bună, atît de bună că te pălește rîsu'-plînsu'; guvernul, la propunerea doamnei ministru al muncii, a adoptat o ordonanță privitoare la protecția salariaților împotriva temperaturilor extreme, ordonanță ce presupune generozitate și grijă maximă față de salariați. Ce posibilități de ventilație au angajatorii, este treaba și obligația lor, cît privește echipamentul de protecție, cunoscînd că ordonanța s-a elaborat ca efect al caniculei din luna curentă, potrivit ar fi costumul lui Adam. Ideea eșalonării zilei de muncă mi se pare ridicolă. Abia purtînd oamenii prin soare la orele 11 și 17 îi expui la insolații și oboseală excesivă, în plus, nici la domiciliu nu se reanimează, pentru că apartamentele de bloc sînt foarte călduroase. Mai bine să fim serioși și să acceptăm realitatea. Majoritatea populație este deja sărăcită. Canicula, cu consecințele ei, va amplifica sărăcia. Această tragedie socială nu se rezolvă cu apă minerală și aer condiționat. Știm foarte bine că dintotdeauna au existat și există locuri de muncă extrem de fierbinți, ca oțelării, fabrici de sticlă, spălătorii, brutării și bucătării sau pe ogoare, dar oamenii luptă, se adaptează și rezistă. Mai gravă mi se pare soarta acelora care nu au un loc de muncă. Guvernul s-ar cuveni să fie preocupat prioritar de crearea locurilor de muncă, pentru a salva o mare parte din populația aflată în cumplită disperare. Într-adevăr, omul de rînd este expus la tot soiul de riscuri și se cuvine a fi protejat. În acești 11 ani de democrație, statul a autorizat înființarea a numeroase organisme financiare la care, în mod democratic, are acces toată lumea. Problema care se pune este cît la sută din populație înțelege mecanismele acestor organisme financiare, care atrag și înghit cu lăcomie și nerușinare bănuți adunați cu sudoare și sacrificii. Televiziunea Națională ne oferă tot soiul de reclame de prost gust, dar nimeni nu se ocupă, măcar un minut pe zi, pentru educarea omului de rînd și de protejarea lui de tentațiile de păcălire de către instituții păgubitoare. După experimentele Caritas, SAFI și altele, de ce guvernul acceptă răspîndirea acestui flagel de jefuire a populației? Cazul F.N.I. pîngărește noțiunea de național. De necrezut și de neconceput mi s-au părut afirmațiile celor ce trebuiau să facă verificări: nu le-au făcut pentru a proteja populația pentru a nu intra în panică.

Personal, cred că acestea sînt consecințele sistemului nostru legislativ. Balanța dreptății în România s-a hîrbuit, fapt ce justifică tot soiul de favoritisme, nepotisme și inechități sociale.

Carențele legislative au determinat și protestele exagerate, fără acoperire, ale marilor monopoluri care nu se lasă disciplinate și aliniate la starea de austeritate economică a țării.

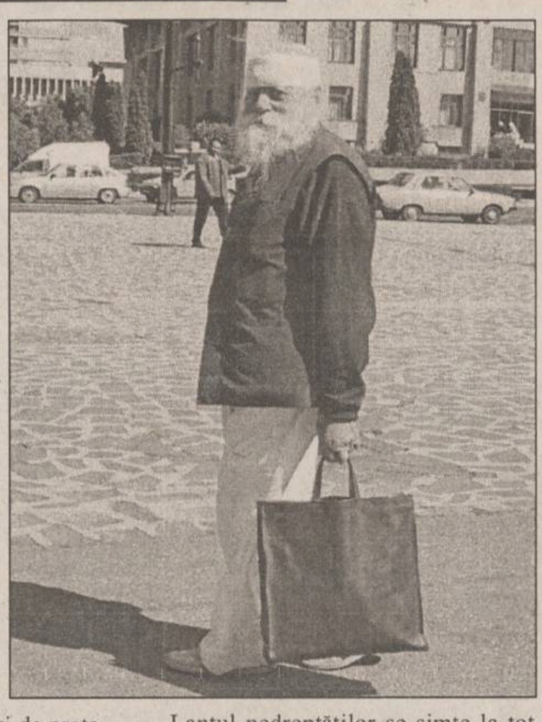

Lanțul nedreptăților se simte la tot pasul. O categorie nedreptățită, din care personal fac parte, o reprezintă pensionarii de înainte de 1989, desconsiderați și umiliți. Toate protestele și atenționările bieților bătrîni au rămas fără ecou. Oameni cu funcții importante, care au slujit interesele acestei țări peste 35 de ani, sînt răsplătiți cu pensii mult mai mici decît muncitorii necalificați care s-au pensionat recent. Acești oameni își primesc drepturile lor, nu trebuie invidiați. M-am folosit de acest exemplu doar pentru a scoate în evidență ridicolul situației și crasa nepăsare pentru o unii pensionari care nu au altă vină decît că trăiesc.

Mă întreb dacă mai apuc o ordine cît de cît firească în țara noastră.

Nina SCOPOS, str. Toma Cozma

POȘTALIONUL

Răspunsuri la scrisori

Constituirea asociației de proprietari

■ ***Roman Georgeta - Iași***: „În blocul nostru s-a constituit o asociație fără acordul proprietarilor. Este legală asociația?"

Asociația de proprietari se constituie în baza hotărîrii a cel puțin două treimi din numărul proprietarilor apartamentelor și ai spațiilor cu altă destinație decît cea de locuințe din cadrul unei clădiri.

În clădirile de locuit cu mai multe tronsoane sau scări se pot constitui asociații de proprietari pe fiecare tronson sau scară în parte, dacă proprietatea comună aferentă fiecărui tronson sau fiecărei scări poate fi delimitată și dacă este posibilă repartizarea cheltuielilor comune pe tronsoane sau scări.

Cît privește sediul asociației de proprietari constituită potrivit legii, acesta va fi stabilit de către adunarea generală a proprietarilor; de asemenea se vor alege comitetul executiv, președintele asociației, comisia de cenzori și administratorul.

Dacă apreciați că asociația de proprietari nu a fost constituită legal, aveți deschisă calea de soluționare prin instanța de judecată.

Cartea de identitate provizorie

■ ***Irina Pupăză - Pașcani***: „Cînd se eliberează cărțile de identitate provizorie?"

În art. 17 din Legea nr. 105/1996 se precizează că poate fi eliberată cartea de identitate provizorie în următoarele situații:

- cînd persoana fizică care solicită eliberarea cărții de identitate nu posedă toate actele necesare eliberării acesteia;
- în cazul distrugerii, pierderii sau furtului cărții de identitate.

Pentru cartea de identitate provizorie, termenul de valabilitate se stabilește de către formațiunea de evidență a populației, dar nu poate depăși un an.

Dreptul instituțiilor de cultură de a închiria bunuri imobile

■ ***Violeta Moraru - Iași***: „Instituțiile de cultură pot închiria bunuri imobile?"

În conformitate cu prevederile Hotărîrii Guvernului nr. 227, publicată în Monitorul Oficial nr. 145/2.IV.2000, instituțiile publice de cultură, finanțate din venituri extrabugetare și din alocații de la bugetul de stat ori finanțate integral din venituri extrabugetare, aflate în subordinea sau sub autoritatea unor instituții ale administrației publice centrale, titulare ale dreptului de administrare asupra bunurilor imobile proprietate publică a statului, au dreptul de a închiria aceste bunuri.

Închirierea se va face în condițiile legii, prin licitație publică.

Instituțiile în cauză au dreptul să rețină o cotă de 50% din chirie, diferența de 50% reprezentînd venit la bugetul de stat.

Sperăm că prin această măsură instituțiile de cultură vor avea posibilitatea să mai adauge ceva la bugetul mai mult decît sărac al acestora.

Agenția Națională a Funcționarilor publici

■ ***Marinescu Ștefan - Iași:*** „Cu ce se ocupă Agenția Națională a Funcționarilor Publici?"

Agenția Națională a Funcționarilor Publici este un organ de specialitate al administrației publice centrale, cu personalitate juridică, în subordinea Guvernului și are sediul în București, Piața Victoriei nr. 1, sector 1. Acest organism constituie și administrează baza de date privind evidența funcțiilor publice și a funcționarilor publici din autoritățile centrale și locale. În activitatea sa, agenția este coordonată de către ministrul Funcției Publice.

Referitor la cealaltă întrebare a dumneavoastră, precizăm că agenția păstrează evidența tuturor funcționarilor publici, deținînd date în legătură cu: numele, funcția publică pe care o ocupă, vechimea în funcții publice, vechimea în alte funcții ocupate anterior, studiile, titlurile didactice sau științifice, limbile străine pe care le cunoaște.

În legătură cu problemele punctuale la care doriți răspuns, vă sugerăm să vă adresați Agenției.

Riscul de a fi garant

■ ***Opăriuc Ion - comuna Oțeleni, județul Iași:*** „Sînt garant pentru primarul comunei, iar acesta nu și-a îndeplinit obligațiile. Banca îmi pune sechestru pe casă. Este legală măsura?"

Da, stimate domn, măsura luată de bancă de a vă pune sechestru pe casă este legată, ca urmare a contractului semnat de dumneavoastră. Regretăm că acum sînteți în pericol de a pierde casa. Vă recomandăm să apelați de urgență la serviciile unui avocat.

De competența instanței de judecată

■ ***Petrușcă Florin - Iași***: „Avem dubii asupra modului în care bunica noastră a înstrăinat un imobil înainte de a deceda. Ce putem face?'

Competența de a soluționa astfel de cazuri revine instanței de judecată. Vă recomandăm să apelați la serviciile unui avocat care este în măsură să vă consilieze.

Consilier juridic,
Corneliu MOROȘANU

HOROSCOP

Berbec (21 mart. - 20 apr.) Credeți că meritați mai mult atît din partea celor apropiați, cît și de la colegii de serviciu. Dar nu vă displace atenția de care vă bucurați, chiar dacă alții au mai multă trecere.

Taur (21 apr. - 20 mai) Puține lucruri vă mulțumesc, sînteți „acrit" de o bucată de vreme și faceți viața grea celor din jur. Ați devenit o persoană care găsește cusururi la orice pas.

Gemeni (21 mai - 21 iun) Va trebui să vă încordați pentru a ataca o redută care s-a încăpățînat să nu cadă. Viața sentimentală trece printr-o perioadă de furtuni și cutremure de mari proporții.

Rac (22 iun - 22 iul) Sînteți pregătit să atacați o poziție la care rîvniți în ascuns, deși nimeni nu vă acordă șanse. Vă bazați atît pe inspirație, cît și pe activarea unor energii paranormale.

Leu (23 iul - 22 aug) Traseul dvs. nu cunoaște meandre periculoase, deși evitați cu grijă toate capcanele. Ați prefera sinceritatea, căci vă este mai comodă, dar vă obișnuiți și cu ambiguitatea.

Fecioara (23 aug - 22 sept) Vă separați de cei nemulțumiți în grup, dvs. aveți revendicări strict personale. În felul acesta vă puteți reveni mai ușor, fără să lăsați impresia unor compromisuri exagerate.

Balanța (23 sept - 22 oct) Fiți pregătit și pentru o soluție și pentru alta, căci nu se știe cum vor evolua lucrurile. Alianțele se pot schimba de la o oră la alta, deși par bătute în cuie.

Scorpion (23 oct - 21 nov) Nu e problema dvs. că alții își fac jocurile după puterile lor, și dvs. faceți la fel. Dacă puneți problema greșit, veți intra dvs. în colimator și nu aveți nevoie de tensiuni.

Săgetător (22 nov - 21 dec) Aveți îndrăzneala necesară, dar de unul singur va fi greu să faceți față adversarului. Vă hotărîți greu să inițiați un proiect de care se pot bucura și alții.

Capricorn (22 dec - 19 ian) Alegeți soluția cea mai simplă și mai eficientă, chiar dacă pare la îndemîna oricui, sau poate că de aceea. În unele situații exagerați importanța inițiativelor proprii.

Vărsător (20 ian - 18 feb) Vă lansați în ipoteze fanteziste, fără să aveți un temei în realitate. Planificați-vă întîlnirile cu mai multă rigoare, astfel riscați să le ratați pe toate.

Pești (19 feb - 20 mar) Aflați o mîngîiere alături de un prieten vechi, cu care depănați amintiri de demult. Cu toate că v-ați marcat foarte bine traseul de urmat, pot apare și surprize.

TIMP LIBER

Sărbătoarea Muzicii

Centrul Cultural Francez, în colaborare cu Primăria Iași, Filarmonica Moldova, Teatrul Național „V. Alecsandri", Comunitatea Italiană din România și Complexul Muzeal Modova organizează, în perioada 20-23 iunie, „Sărbătoarea Muzicii". Din program:

Joi, 22 iunie, ora 17.00 (Palatul Culturii) - corala Allegria și grupul folcloric Carpani e Zuffi; ora 18.30 (Teatrul Național) - Fanfara din Dagîța

Vineri, 23 iunie, ora 18.00 (Filarmonica Moldova) - corul Animus, ***Michel Sadanowsky*** și Orchestra Universității de Arte „G. Enescu", dirijor ***Florian Simion;*** ora 21.30 (Terasa Corso) - A.N.I & Bakeluba.

Lansare de carte

Astăzi, de la ora 17.00, la Casa cărții, editura „Polirom" și revista „Timpul" lansează volumul „Managementul universitar. De la viziunea conducerii la misiunea de succes", lucrare semnată de ***Liviu Antonesei, dr. Yehia A.I. Abdel-Aal, dr. Mohamed R. El-Tahlawi, dr. Nabila T. Hassan.*** Prezintă ***prof. dr. Dumitru Oprea,*** rectorul Universității „Al.I. Cuza" și ***conf. dr. Tiberiu Brăilean.***

Sărbătoarea muzicii italiene

Astăzi, de la ora 16.00, la sala „H. Coandă" (Palatul Culturii), în cadrul Festivalului Minorității Italiene, va avea loc spectacolul Sărbătoarea Muzicii Italiene. Participă corala „Allegria" a Comunității italiene din Iași; ***Riccardo Nori*** - tenor la Opera Română din Iași; ***Alberta Forgiarini*** - violoncel, grupul folcloric „Carpani e Zuffi" și actrița italiană ***Anna Andreotti.***

Tîrgul „Cucuteni - 5000"

În perioada 23-25 iunie 2000 se va desfășura în Parcul Copou cea de-a XVIII-a ediție a Tîrgului de ceramică tradițională „Cucuteni - 5000". La ediția din acest an a tîrgului și-au anunțat participarea meșteri olari din cele mai reprezentative centre de ceramică ale țării precum și din Republica Moldova.

Vernisaj la Cupola

Astăzi, de la ora 17.00, la Galeria Cupola va avea loc vernisajul expoziției de artă decorativă „Trăiri regăsite", a pictoriței ***Mariana Gheorghiu.***

Canis 2000

Asociația Chinologică a județului Iași organizează duminică, 25 iunie, de la ora 19.00, pe Stadionul Agronomia - Copou, expoziția chinologică „Canis 2000", la care pot participa toate rasele de cîini. Programul va cuprinde parada raselor de cîini, demonstrații de dresaj și arbitrarea în ringuri. Relații suplimentare la tel. 147932.

Programul cinematografelor 16.06 - 22.06.2000

VICTORIA

„Erin Brockovich"

Producție SUA, 2000, dramă inspirată dintr-un caz real. Cu: Julia Roberts, Albert Finney, Peter Coyote. Premieră. Tarife: 7.000 lei (orele 9); 12.000 lei (orele 11,15; 13,30; 15,45; 18; 20,15).

REPUBLICA

„Infernul"

Producție SUA, 1999, thriller. Cu Jean-Claude Van Damme. Orele 9; 13; 15; 17.

„Înscenarea"

Producție SUA, 1997, comedie. Cu: Robert De Niro, Dustin Hoffman, Woody Harrelson. Ora 19.00. Tarife: 7.000 lei (ora 9); 12.000 lei (stal); 17.000 lei (lojă, balcon)

COPOU

„Plăcintă americană"

Producție SUA, 1999, comedie. Cu: Jason Biggs, Chris Klain, Tara Reid. Orele 9; 11; 13; 15; 17.

„Instinct"

Productie SUA, 1999, thriller psihologic. Cu: Anthony Hopkins, Cuba Gooding Jr., Donnald Sutherland, Maura Tierney.Ora 19,00. Tarife: 12.000 lei (vineri, sîmbătă, duminică, marți, miercuri, joi); 10.000 lei (luni).

DACIA

„Bean - o comedie dezastru"

Producție Anglia, 1997, comedie. Cu: Rowan Atkinson. Sîmbătă și duminică, ora 10. Tarife: 6.000 lei (pentru 10% din locuri, bilete cu preț redus - 4.000 lei). Orele 13, 15, 17.

INTEGRAMA ZILEI

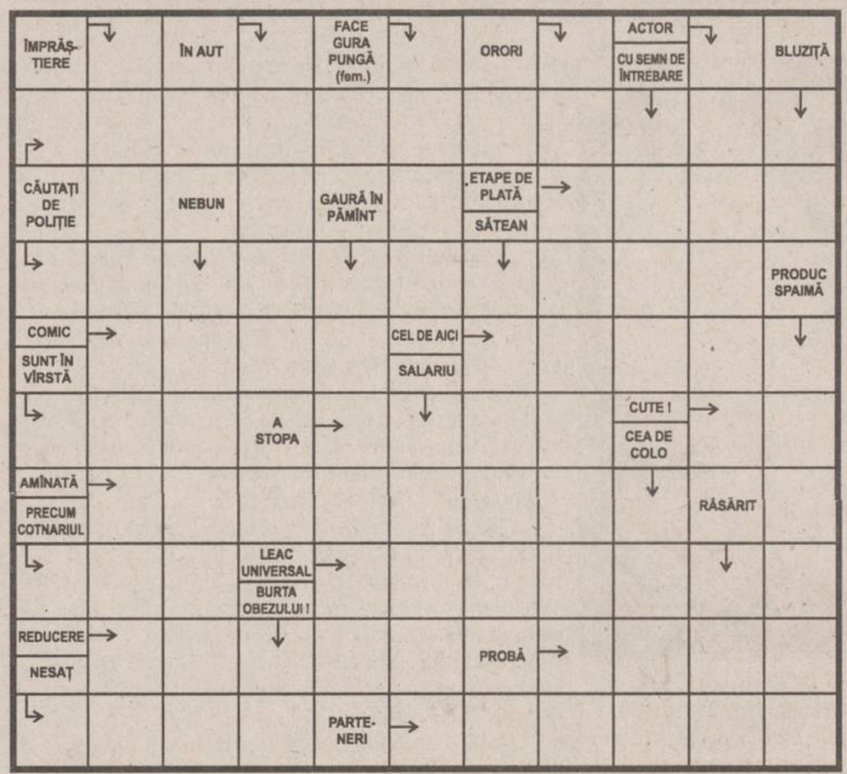

Soluția integramei din numărul precedent: B; S; C; D; F; GASTRONOMIE; TARANI; IAR; ARTA; ICTER; ARIPATE; ET; OCA; ACANA; I; IRIS; LOTON; PE; CALORICE; NT; RAPITOR; MISTICI; ALI.

LUNA COPIILOR
TELE EUROPA NOVA IAȘI
LUNA COPIILOR

Dragi copii și părinți, **RTV EUROPA NOVA** și **ROMTELECOM** vă așteaptă în fiecare duminică din luna iunie în parcul Expoziției (Copou), începînd cu orele 16:30, la spectacolele prezentate de copii, pentru copii.

Multe surprize, muzică, scenete, jocuri, parada modei, cîntece, dansuri, concursuri și multe premii sînt doar pentru voi, copii !

Veniți în "Luna copiilor" și vă asigurăm de bucuria orelor petrecute ÎMPREUNĂ !

SPONSOR PRINCIPAL:
SERVICE SO.CO.M - dealer DAEWOO & ARO

LUNA COPIILOR
LUNA COPIILOR

Stiati ca? ...

99% dintre paginile Web romanesti sunt in: Bucuresti, Cluj, Oradea,Timisoara, Brasov, Constanta, Iasi!

necomm

Conexiunea Internet directa si de mare viteza cu toate aceste orase este solutia pentru acces rapid!

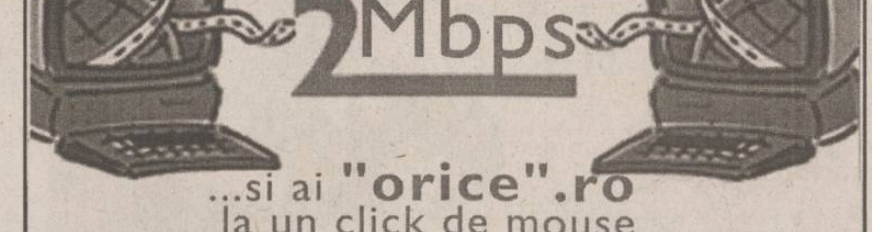

...si ai "orice".ro
la un click de mouse

Smardan 5, Iasi / 271333 (127) / office@necomm.ro

Freedom House

În atenția tuturor copy writer- ilor

Concurs de scenarii

Fundația Freedom House lansează o **competiție de copy writing** pentru desemnarea celor mai bune scenarii în vederea producerii unei campanii de presă în scopul de a încuraja participarea la vot a electoratului.

Se vor acorda premii în valoare totală de **2000 de dolari** pentru patru scenarii (500 de dolari pentru un scenariu) destinate producerii a patru clipuri publicitare de încurajare a participării la vot pentru următoarele categorii de alegători:

- Tineret
- Alegători din mediul rural
- Minorități (romă)
- Femei

Se recomandă ca cele patru clipuri să aibă elemente de identificare comune și să fie astfel concepute încît să permită "extragerea" unor elemente vizuale (fotograme sugestive) pentru o campanie în presa scrisă. Durata unui clip va fi de maximum 30 de secunde.

Data limită de depunere a scenariilor : **7 iulie 2000**

Informații suplimentare: 313.81.11, 313.81.12, 092.20.55.49

Persoană de contact: Mihaela Paraschiv, Program Officer

O campanie civică Freedom House, finanțată de German Marshall Fund

NOUTĂȚILE ZILEI

343.000 de persoane vor primi pensiile mărite

Peste 343.000 de persoane, pensionate între anii 1981-1985, vor primi pensiile mărite în luna iunie, ca urmare a recorelării pensiilor din sistemul asigurărilor sociale de stat, cea mai substanțială majorare fiind de aproximativ 700.000 lei, a declarat ***Petre Ciotloș***, directorul Oficiului Central de Plată a Pensiilor (OCPP). Din cei 343.389 care vor primi mai multi bani începînd cu această lună, 166.595 sînt pensionari pentru limită de vîrstă și vechime completă. Potrivit directorului OCPP, la nivel național, cei mai multi pensionari din această categorie, respectiv 153.693, vor primi pensiile majorate cu sume cuprinse între 100.000 și 200.000 lei, 47 de persoane vor primi pensii mai mari cu 500.000-600.000 de lei, iar în cazul a două persoane, majorările vor fi de 600.000-700.000 lei.

Departamentul de Control al Guvernului primește mai multe atribuții

Departamentul de Control al Guvernului (DCG) va verifica în semestrul al doilea al acestui an activitatea organelor de control din cadrul instituțiilor subordonate Guvernului, a declarat șeful DCG, ***Ioan Păduraru***. El a precizat că pînă acum au fost inițiate 14 controale, dintre care 6 au fost semnate de prim-ministrul Mugur Isărescu, iar celelalte 8 urmează să fie semnate în această săptămînă. ***„Avem în lucru încă 14 controale"***, a spus Păduraru. Sînt în lucru sau urmează să fie efectuate controale la Ministerul Finanțelor - pentru înlesnirile la plată către buget, la Căminul-spital nr. 8 din București, la Ministerul Educației - pentru modul de utilizare a finanțelor externe, la Casa Națională a Asigurărilor de Sănătate - pentru achiziționarea sistemului informatic, la ONT „Carpați" - privind modul de privatizare și la Agenția Națională a Rezervelor de Stat - pentru rezervele de grîu de la „Comcereal" și „Cerealcom" din Vaslui.

Ion Honcescu (PDSR) l-a vizitat la închisoare pe Fane Căpățînă

Președintele Comisiei pentru cercetarea abuzurilor a Camerei Deputaților, ***Ion Honcescu*** (PDSR), a declarat ieri că s-a întîlnit, la Penitenciarul Rahova, cu ***Dinu Ștefan,*** zis ***Fane Căpățînă,*** care s-a plîns că se simte amenintat, împreună cu familia, deoarece în condamnarea sa sînt implicate persoane cu funcții în aparatul de stat. Honcescu a mai spus că Fane Căpățînă dorește protecție pentru familia sa și sprijin pentru obtinerea recursului în anulare în vederea reducerii pedepsei și eliberării sale din închisoare deoarece se consideră nevinovat. Fane Căpățînă a fost condamnat, pe 18 aprilie a.c., printr-o sentință definitivă, la o pedeapsă de șapte ani și jumătate de detentie pentru încercarea de a-l ucide pe fotbalistul ***Laurențiu Lică.***

Angajații Primăriei Bucureștiului vor da examen pe posturi

Angajatii Primăriei Bucureștiului vor da examene scrise, și vor fiind atestați pe posturi numai dacă vor dovedi că au pregătirea necesară ocupării functiilor pe care le detin, a declarat ieri secretarul Primăriei, ***Anton Parlagi.*** El susține că, începînd de luni, va discuta cu primarul general, Traian Băsescu, despre modul în care va fi aplicată Legea functionarului public și modificările care vor fi aduse organigramei municipalității. ***„Primăria este plină de funcții ocupate politic. Băsescu va aplica, în mod sigur, Legea funcționarului public, care prevede și verificarea în scris a angajaților"***, a mai spus Parlagi.

Juriștii îl sfătuiesc pe Iliescu să vină la Parchet

■ *mai mulți deputați de profesie juriști îl sfătuiesc pe președintele PDSR să se prezinte la audierile solicitate de procurorii francezi*

Deputați de profesie juriști aparținînd mai multor partide, atît de la Putere, cît și din Opoziție, îl sfătuiesc pe președintele PDSR, Ion Iliescu, să se prezinte la Parchetul General pentru „a clarifica suspiciunile care planează asupra lui" în cazul Costea și pentru a demonstra că „nimeni nu este mai presus de lege".

Brusc, Ion Iliescu și-a amintit că are treburi foarte importante în Macedonia și Elveția

Deputatul PUNR ***Leon Pop*** consideră că ***Ion Iliescu*** ar trebui să se prezinte la Parchetul General, pentru că este un cetățean obișnuit și Justiția funcționează ***„pe principiul nemijlocirii contactului direct cu cetățeanul". „Și Bill Clinton s-a prezentat atunci cînd a fost anchetat în cazul Monica Lewinski"***, a spus deputatul PUNR. El a declarat că Ion Iliescu este chemat la Parchet pentru ***„a da niște relații"*** în cazul Costea, și nu pentru a fi arestat.

Deputatul PNL Sorin Stănescu consideră că este în interesul lui Ion Iliescu să se prezinte la Parchetul General pentru a nu lăsa impresia că sfidează autoritatea judecătorească. ***„În al doilea rînd, numai în acest mod, domnul Iliescu poate demonstra că eventualele implicări ale Domniei sale în această afacere sînt neîntemeiate"***, a declarat Stănescu.

Și deputatul UDMR ***Ervin Szekely*** consideră că Ion Iliescu ar trebui să se prezinte cît mai repede la Parchetul General. ***„Refuzul unui fost președinte al țării de a colabora cu Justiția și de a se spune legilor țării al cărei garant mai vrea să fie naște o îngrijorare serioasă în legătură cu corectitudinea domnului Ion Iliescu"***, a declarat Ervin Szekely. Potrivit deputatului UDMR, dacă este adevărat ce susține Ion Iliescu, și anume că este o victimă a unei înscenări, și nu are nici o vină, atunci chiar este de dorit să-și dovedească nevinovăția în cel mai scurt timp, pentru că ***„această suspiciune care planează asupra liderului PDSR poate să-i afecteze șansele la alegerile prezidențiale".***

Deputatul PD ***Liviu Negoiță*** consideră că atitudinea lui Ion Iliescu ***„este una nesănătoasă și ea derivă dintr-un sistem juridic care funcționează prost"***. El a declarat că sistemul juridic funcționează mai prost începînd cu anul 1996 deoarece actul juridic ***„se negociază, se discută, se tranzacționează". „Și atunci cînd domnul Iliescu vede că lucrul acesta este posibil, chiar sub oblăduirea Ministerului Justiției, de ce nu ar negocia prin ignorarea organelor de justiție?"***, a opinat deputatul democrat. El a arătat că în statele autentic democratice este inadmisibil să se producă astfel de lucruri. ***„În societatea românească ne permitem cu toții să negociem cu polițistul la colțul străzii, cu judecătorul în tribunal, iar înalții demnitari de stat de teapa domnului Iliescu dau un exemplu că în România se poate negocia orice cu Justiția"***, a conchis Liviu Negoiță.

Ion Iliescu a fost citat pînă acum de două ori la Parchet pentru a fi audiat în calitate de martor în dosarul Adrian Costea, respectiv în data de 12 și 19 iunie, dar de fiecare dată nu s-a prezentat, motivînd că agenda sa de lucru este încărcată, deși a doua convocare a fost la o zi după încheierea celui de-al doilea tur al alegerilor locale. **(M. PASCU)**

Puciul din PNȚCD a eșuat lamentabil

■ *speriați de reacțiile din presă, grupul de parlamentari PNȚCD care intenționa să-i sugereze lui Ion Diaconescu să se retragă de la conducerea partidului a renunțat la acest demers*

Grupul de parlamentari PNȚCD care intenționa să-i sugereze președintelui PNȚCD, ***Ion Diaconescu***, să se retragă din funcție a renunțat la acest demers, în urma atitudinii de respingere manifestate de acesta și în urma ecourilor din presă, au declarat ieri surse din formațiunea țărănistă. Parlamentarii au realizat că demersul lor a fost insuficient pregătit, fără soluții finale și fără șanse de izbîndă, au mai spus sursele citate. Cel puțin cinci lideri ai PNȚCD, din care unii sînt membri ai Biroului Național de Conducere, intenționau să se întîlnească ieri cu președintele Ion Diaconescu pentru a-i sugera necesitatea retragerii din funcție, cu ocazia Comitetului de Conducere convocat sîmbătă, motivul fiind rezultatele slabe obținute de partid în alegerile locale. Liderul PNȚCD, Ion Diaconescu, a declarat însă că nu a luat în calcul retragerea sa de la conducerea partidului pînă la Congres, iar zvonurile pe această temă sînt lansate de ***„oameni care bagă strîmbe".*** Diaconescu a arătat că acest Congres al PNȚCD a fost stabilit după alegerile generale, în luna ianuarie 2001, și atunci se va alege președintele partidului. În spatele acestei mișcări par a fi stat ***Remus Opriș*** și ***Constantin Dudu Ionescu.*** (C.R.)

Cercetările asupra mineriadei din '90 au ajuns în Valea Jiului

■ ***procurorul Dan Voinea a început la Petroșani o amplă anchetă privind evenimentele din 13-15 iunie 1990***

Procurorul general al Parchetelor Militare, ***Dan Voinea,*** a început ieri, în Valea Jiului, o anchetă legată de evenimentele din 13-15 iunie 1990. Voinea a declarat că este vorba despre definitivarea unei cauze disjunse dintr-un dosar trimis în instanță în luna mai, dosar care privește mortii și rănitii prin împușcare în timpul mineriadei din iunie '90. Circa 1.800 de persoane au fost retinute ilegal în acea perioadă și au fost agresate sau au fost lipsite de liberate, infractiuni care pot fi încadrate la ***„tratamente neomenoase".*** Procurorii încearcă să stabilească apartenenta grupului de persoane care s-au dedat la astfel de acte. Anchetatorii au stabilit că o parte dintre minerii conduși în Capitală au fost cazați într-o unitate militară, unde le-au fost luate hainele de miner, acestea fiind îmbrăcate de alte persoane.

„Este important ca Valea Jiului să scape de acea fațetă criminală care s-a construit în timp, din moment ce avem probe că nu această clasă a violentat și a distrus prin București. Este important ca, din punct de vedere moral, să se facă o reabilitare a acestei clase, prin transferul responsabilității juridice asupra altora" a spus Voinea.

Cauza va viza însă și distrugerile comise în București, precum și identificarea celor care i-au condus pe mineri la sediile partidelor sau ale unor ziare. Începînd de miercuri, vor fi audiate sute de persoane, în special din rîndul minerilor, inginerilor, liderilor sindicali, conducătorilor de unități miniere sau a forțelor de ordine. ■

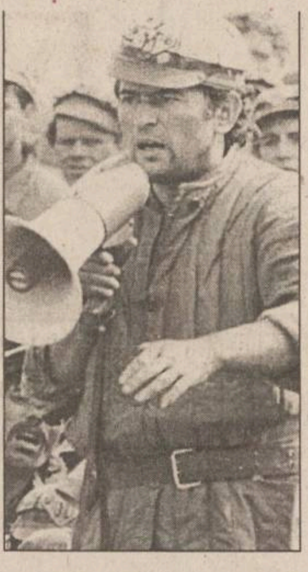

Miron Cozma, în 1990

Liberalii sună goarna pentru adunarea dreptei

■ *„Coagularea forțelor de dreapta în jurul PNL reprezintă singura alternativă credibilă la ascensiunea PDSR", afirmă Valeriu Stoica*

Singura alternativă credibilă la ascensiunea PDSR este coagularea fortelor de dreapta în jurul PNL, a afirmat ieri, într-o conferință de presă, prim-vicepreședintele formațiunii liberale, ***Valeriu Stoica.*** El a spus că PNL este singurul partid puternic din dreapta eșicherului politic care poate „contrabalansa" cu succes ascensiunea PDSR. ***„CDR trebuie să ia act de rezultatul alegerilor locale și să recunoască fapatul că e posibilă coagularea forțelor politice de centru-dreapta pe temeiul solid al PNL"***, a adăugat Stoica. El a precizat că termenul de „coagulare" se referă fie la fuziuni, fie la aliante electorale. În ceea ce perivește fuziunile, PNL are în vedere cooptarea unor partide de dreapta cu scor „neconcludent" la alegerile locale, cum este UFD, a adăugat prim-vicepreședintele PNL. Stoica a precizat că, în ceea ce privește alianțele electorale, partenerul „privilegiat" al PNL rămîne CDR, fiind însă posibilă o coaliție mai largă care să includă ApR și PD. Ceea ce este important este ca, indiferent de formula politică ce va fi adoptată, la jumătatea lunii iulie, de Consiliul Național al PNL, formațiunea liberală să își păstreze statutul de cel mai important partid de dreapta din România, a conchis Stoica.

„PNL este singura forță de centru-dreapta din România", spune Vale.ntin Ionescu

Fostul ministru Valentin Ionescu s-a înscris în PNL

Valentin Ionescu, membru în Comitetul Director al UFD, a demisionat din partidul condus de ***Varujan Vosganian*** pentru a se înscrie în Partidul Național Liberal. Ionescu, fost ministru al Privatizării în Guvernul Ciorbea, a spus, în conferința de presă a PNL, că a aderat la acest partid deoarece este singura forță de centru-dreapta din România. Ionescu a precizat că a venit în PNL ca simplu membru și că va îndeplini funcția de consilier pe probleme economice al președintelui formațiunii liberale, ***Mircea Ionescu-Quintus.*** ■

Facultate obligatorie pentru ofițerii de poliție

Comisia de Apărare a Camerei Deputaților a analizat ieri zece articole din proiectul de lege privind Statutul polițistului, modificînd, în baza amendamentelor primite, schema de acordare a categoriilor, gradelor, claselor și treptelor. Polițiștii sînt debutanți pînă la procesul de definitivare. După studii, ei formează corpul ofițerilor de poliție - dacă au studii superioare de lungă durată finalizate cu diplomă de licență - și corpul agenților de poliție - dacă au studii liceale sau postliceale absolvite cu diplomă. Corpul ofițerilor de poliție cuprinde trei grade: inspector, comisar și chestor, iar cel al agenților de poliție se împarte în agentul de poliție și agentul principal. Fiecare grad se împarte în clase de polițiști definitivi, iar clasa se împarte în trepte. Fiecare treaptă corespunde unui nivel al salariului de bază din grila de salarizare. ■

Un Lama la Washington

■ **liderul spiritual tibetan a fost primit la Casa Albă**

Șeful de la Casa Albă și-a exprimat sprijinul pentru eforturile lui Dalai-Lama pentru demararea unui dialog cu Guvernul chinez

Liderul spiritual tibetan, ***Dalai-Lama,*** a calificat drept extrem de critică situația din Tibet, în cadrul unei întrevederi avute, marți, la Casa Albă, cu președintele ***Bill Clinton,*** care l-a asigurat că-l va susține în eforturile sale de a dialoga cu autoritățile de la Beijing.

Potrivit unui comunicat al Casei Albe, ***„președintele american și-a exprimat sprijinul pentru eforturile continue ale lui Dalai-Lama pentru demararea unui dialog cu Guvernul chinez"***, și speranța ***„că Guvernul chinez va răspunde favorabil acestui demers".***

Reînnoindu-și apelul pentru păstrarea moștenirii culturale și lingvistice din Tibet, președintele Clinton ***„a căzut de acord cu Dalai-Lama în legătură cu importanța relațiilor trainice și constructive dintre Statele Unite și China".***

Liderul spiritual tibetan a declarat cu această ocazie că Tibetul se confruntă cu o serie de probleme, în special în privința mediului, culturii și spiritualității tibetane, și, bineînțeles, în privința drepturilor omului. El a subliniat că nu dorește independența Tibetului, ci o autonomie sporită, care să reprezinte cel mai bun mijloc de a asigura dezvoltarea acestei regiuni.

Dalai-Lama trăiește în exil în India, din 1959, după eșecul unei mișcări populare contra prezenței chineze în Tibet. ■

CNSLR-Frăția propune BNS să fuzioneze în septembrie

CNSLR-Frăția propune Blocului Național Sindical (BNS) ca fuziunea dintre cele confederații să se producă în luna septembrie a acestui an, în cazul în care negocierile - care nu au început încă - vor lua sfîrșit pînă atunci. ***Pavel Todoran,*** președintele CNSLR-Frăția, a declarat că, în septembrie, are loc conferința națională a CNSLR-Frăția (întrunire organizată o dată la doi ani), care ar putea constitui un bun prilej de finalizare a fuziunii cu BNS. Pentru ca acest lucru să se întîmple, ar trebui ca toate uniunile județene ale confederației să încheie, pînă atunci, acorduri de fuziune la nivel local, în baza cărora vor fi continuate negocierile la nivel național. ■

http://www.radiocontact.ro
dedicatii@contactiasi.ro

TARA TRADING 54 SRL Galaţi
Tel/fax: 036.412895, 410330, 465803, 499465

TT '54

produse metalurgice
- tablă şi bandă laminată la cald şi la rece
- tablă groasă
- tablă şi bandă zincată
- tablă striată
- tablă cutată neagră şi zincată

profile, țevi
- profile ambutisate şi laminate
- ţeavă neagră sau zincată pentru instalaţii
- ţeavă rectangulară

materiale de construcții
- ciment, var, ipsos
- sîrmă, cuie, oţel beton
- alte materiale de construcţii

transport auto
- 6-20 tone

Depozit Galaţi, şoseaua Galaţi - Tecuci, km 6

Italia, te așteptăm!

■ *întreaga națiune a sărbătorit ieri victoria în fața reprezentativei Albionului* ■ *următorul meci, cu Italia, e privit cu teamă de staff-ul tricolor, din cauza multiplelor indisponibilități* ■ *după ce a zdrobit Germania, Portugalia va întîlni, la Amsterdam, naționala Turciei* ■

Cronica unei seri de neuitat

■ *pentru a doua oară, un ziarist de la „Monitorul" trăiește pe viu o victorie împotriva Angliei. Din Charleroi, relatează Ion Teodor*

Probabil că visul oricărui ziarist este să trăiască o seară ca aceea de marți, de la Charleroi. O seară în care „tricolorii" m-au purtat de la extaz la agonie și înapoi, făcîndu-mă fericit că trebuie să scriu despre o astfel de echipă. Sinceri să fim, trebuie să recunoaștem că prea puțini dintre noi, ziariștii prezenți la Campionatul European, mai credeam în șansa echipei noastre de a se califica în sferturi, după prestațiile prea puțin convingătoare din fața Portugaliei și Germaniei. De aceea, poate, am plecat cu inima strînsă spre Charleroi, mai degrabă îngrijorat decît optimist, mai degrabă nervos decît încrezător. Mai tare m-am speriat cînd am observat că pe drumul spre orașul în care avea să se dispute meciul ultimei noastre speranțe nu am întîlnit aproape deloc mașini cu suporteri români, așa cum se întîmplase la Liege și Arnhem. Tensiunea noastră, a tuturor ziariștilor români prezenți la fața locului, a crescut la cote aproape insupörtabile cînd am văzut că Charleroi era un oraș sub deplina dominare a suporterilor englezi. Aceștia acaparaseră toate terasele, mulți dintre ei erau beți turtă cu mult înainte de a începe meciul și cîțiva se dezbrăcaseră în chiloți pentru a face baie în fîntîna arteziană din piata centrală a orașului. Englezii aduseseră cu ei propria orchestră de dixie-land, care a cîntat într-una cu patru ore înainte de începerea meciului, în apropierea Pieții Charelse al II-lea, dominată de o minge uriașă de fotbal, omagiu suprem adus Campionatului European într-un oraș vechi de mai bine de 400 de ani. Suporterii români, spre bucuria noastră, n-au fost puțini, au venit și la Charleroi vreo 3-4000, dar nu s-au amestecat în nici un moment cu englezii, preferînd să-i lase pe aceștia să savureze în tihnă orele dinaintea meciului. Poate printre mulți dintre ai noștri își făcuse deja loc și puțină frică, avertizați de incidentele produse în zilele anterioare de englezi la Bruxelles și Charleroi, așa că au preferat să se încoloneze frumos spre stadion și să nu le dea nici un prilej englezilor de a porni bătaia. La fel de adevărat este că Charleroi a fost marți după-amiază un oraș ințesat de poliție și jandarmerie și numai un nebun și-ar fi putut închipui că-și poate face de cap fără a fi oprit imediat. Cert este că atmosfera înainte de meci a fost mai mult decît calmă, chiar prietenoasă, în rarele momente cînd suporterii celor două echipe s-au întîlnit, salutîndu-se cu simpatie. În cazul românilor era, probabil, sentimentul de frică fată de cei pe care îi aveau în fată, iar englezii oricum erau siguri că vor cîștiga, deci un gest de curtoazie nu strica.

Bucuria imensă a tricolorilor, după primul gol înscris de Chivu

Suporterii români au fost cuminți

Sustinătorii echipei noastre și-au ocupat locurile în tribună cu mult înainte de începerea meciului, alergînd varianta prăjitului la soare (și ce soare a fost marți, la Charleroi, 35 de grade în miezul zilei!) ori a confecționării de bannere cu tricolorul, în timp ce englezii, ocupați cu berile și cu baia în fîntînile arteziene, au apărut în tribuna rezervată lor abia cu puțin timp înainte de fluireul de început al meciului. Asta nu i-a împiedicat, însă, să ne dea o adevărată lecție în momentul intonării imnurilor, fiecare suporter britanic cîntînd cu frenezie „God save the Queen", dîndu-ne chiar impresia că ne aflăm într-o catedrală londoneză. Spre bucuria și marea noastră suprindere, începutul meciului a fost unul din puținele momente în care galeria britanică i-a dominat pe români. Aceștia din urmă, deși erau de vreo trei ori mai puțini decît adversarii, au cîntat în permanență și și-au încurajat favoriții chiar în momentele cele mai grele, făcînd dovada, ca și la Liege ori Arnhem, că echipa națională a României are deja galeria pe care o merită. Englezii, care și-au însoțit scandările de bătăile unor tobe cum numai la meciurile lui Galatasaray de la Istanbul s-au mai auzit, au dominat atmosfera sonoră de pe stadion, preț de cîteva minute, între golul lui Owen de 2-1 și cel al lui Dorinel Munteanu de 2-2. După aceea, ai noștri, adunați de prin Oltenia, București, Banat, Moldova ori Ardeal, au făcut legea pe stadion, purtîndu-i pur și simplu pe tricolori spre cea mai importantă victorie a lor din ultimii ani, prima la un turneu final de Campionat European. Spre surprinderea tuturor, la finalul meciului, pe care mulți dintre români l-au trăit pur și simplu în genunchi, rugîndu-se în tribună, suporterii englezi au avut o atitudine mai mult decît elegantă, avînd puterea de a-i saluta pe fanii naționalei noastre și de a le ura succes în continuare. Am înteles atunci că mult huliții hooligans, de care ne temusem cu toții, sînt atît de puțini în raport cu marea masă a suporterilor englezi de bun simț și gentlemeni încît fotbalul nu va fi niciodată pus în pericol de actele de vandalism ale unor indivizi retardați, dar care sînt pur și simplu excepții de la regulă.

Ziariștii noștri s-au comportat ca turcii

Cîteva cuvinte trebuie spuse și depre cum s-a trăit meciul Anglia - România la masa presei. De-a fir a păr, toți jurnaliștii români acreditați la Europene au ținut să fie prezenți la acest meci și toți s-au bucurat ca unul în momentele golurilor noastre. Dacă ziariștii englezi care se aflau în jurul nostru nu s-au manifestat în nici un fel la golurile marcate de Shearer și Owen, privind totul cu o expresie de genul ***„oricum știam c-o să vă batem"***, românii au sărbătorit fiecare gol al „tricolorilor" de parcă era ultimul lucru important de pe pămînt: îmbrățișări, aruncat de brațe în aer, urlete de fericire. Cel puțin după golul lui Ganea, care a consfințit victoria și calificarea, nimeni nu se mai putea înțelege cu nimeni și englezii se uitau la noi ca la extratereștri, neputînd înțelege cum niște ziariști pot lăsa baltă obiectivitatea apucîndu-se să țopăie ca bezmeticii printre mese, urlînd „România"... atunci, însă, cred că nici unul dintre noi nu mai era ziarist, ci pur și simplu român, mîndru de a fi conaționalul lui Mutu, Moldovan ori Filipescu. Probabil că singurii care ne puteau înțelege cu adevărat erau colegii noștri turci, care, cu o seară înainte sărbătoriseră în aceeași manieră victoria echipei lor și calificarea în semifinale.

Noaptea magică a românilor a continuat mult după ora 12, în Bruxelles, acolo unde s-au strîns toți suporterii tricolorilor, rememorînd pe terasele din apropierea Pieții Centrale a capitalei belgiene cele mai frumoase momente ale aestui meci cu adevărat memorabil și făcîndu-și o adevărată plăcere de a scanda numele României și a jucătorilor din echipa națională.

Belgienii ne-au privit la început cu neîncredere, le-a fost frică probabil să nu le răsturnăm mesele și să le spargem vitrinele, cum făcuseră englezii cu cîteva zile înainte, dar cînd au văzut că vrem doar să cîntăm și să le devalizăm stocul de bere s-au liniștit și au început să scandeze și ei, cu un accent absolut ciudat, „Hai România!". După un timp și-au făcut apariția și primii suporteri englezi, dar la fel ca la Charleroi, atît ei cît și românii au avut puterea de a se saluta fără ranchiună și de a bea o bere împreună.

Cel mai simpatic dintre toți a fost Paul, un rugbist englez din Colchester venit la Bruxelles special pentru a vedea meciurile Euro 2000. Ne-a spus că românii au cîștigat fiindcă au avut mai mult noroc, dar probabil era normal să se întîmple așa după ghinionul imens din meciul cu Portugalia. În ceea ce privește echipa sa, Paul ne-a zis că ea n-ar fi putut cîștiga în veci și-n pururi, atîta timp cît nu a tras nici un șut la poartă în repriza a doua și a trăit permanent cu iluzia unei remize salvatoare. Cînd l-am întrebat care este problema suporterilor englezi care provoacă atît de multe necazuri oriunde se duc, Paul ne-a răspuns fără să stea mult pe gînduri: ***„La fotbal e cu totul altceva decît la rugby, pentru că la un meci de rugby îți respecți mereu adevrsarul, oricît de mult ai vrea să-l învingi și, după meci, ai puterea să bei o bere cu el. La fotbal, însă, faptul că o anumită echipă îți este adversară îți induce deja o anumită ură împotriva ei, ura aceasta se acumulează în timp și la un moment dat începi să-l lovești pe cel de lîngă tine, să arunci cu scaune în vitrine și să te bați cu sticlele. De aceea, dacă voi avea un fiu, nu-l voi duce niciodată la o partidă de fotbal, dar îl voi însoți în fiecare săptămînă la un meci de rugby, pentru a învăța cum se comportă un gentleman..."***

Un Keegan zburlit de teamă

Să ne întoarcem acum la momentele imediat următoare fluierului de final al meciului, cînd selecționerul Emeric Ienei a venit în fața ziariștilor pentru a explica cum a fost cu putință această victorie magică. Selecționerul nostru a început prin a mulțumi propriilor jucători pentru proba de maturitate și abnegație oferită în fața unui adversar de talia Angliei. ***„Cu toții au avut o încredere extraordinară că putem să ne calificăm. Am încercat ca printr-un joc colectiv cît mai bun să facem uitată lipsa din teren a acestui mare jucător care este Hagi. Echipa României a arătat în această seară că merită să fie în topul Europei, printre cele mai bune opt echipe ale continentului. Ne-a fost extrem de greu să abordăm acest meci cu optimism, cînd știam că englezii aveau nevoie doar de un rezultat de egalitate pentru a se califica, iar nouă ne trebuia neapărat victoria. Cînd arbitrul a dat penalty împotriva noastră, am avut impresia că sorții sînt împotriva noastră, că echipele mari nu ne vor în fazele superioare, cu atît mai mult cu cît și cel de-al doilea gol al englezilor suspectez că a fost din ofsaid. Apoi m-am liniștit, pentru că jucătorii mei au arătat că au forța să întoarcă rezultatul, au făcut-o și au obținut o calificare de mare prestigiu".*** Pe selecționerul Angliei, Kevin Keegan, a trebuit să-l așteptăm extrem de mult în sala conferinței de presă și aproape că nu a meritat deranjul. Palid, cu părul zburlit, lipsit de zîmbetul său cu care ne cucerise pînă atunci, a putut doar să spună că i se pare o înfrîngere nemeritată, fiind la al doilea meci din turneu cînd echipa sa pierde după ce fusese în avantaj pe tabela de marcaj: ***„Unii spun că am jucat prost în această seară, dar eu zic că am jucat așa cum trebuie în fața României, o echipă extrem de puternică și periculoasa, iar dacă treceau și cele două minute pînă la final fără a primi gol, acum s-ar fi spus că am jucat bine. Oricum, dacă ar fi să se rejoace acest meci, eu aș aplica aceeași tactică și aș introduce în teren aceeași jucători."***

Dorinel Munteanu, care a fost declarat cel mai bun jucător al meciului, abia mai putea vorbi după efortul imens pe care îl depusese pe teren. Mijlocașul lui Wolfsburg a spus: ***„Am jucat pentru noi, am jucat pentru Hagi, dar în primul rînd am jucat pentru milioanele de români de acasă, cărora trebuia să le facem o bucurie!"*** La rîndul lui, Gică Hagi a declarat în fața camerelor de luat vederi că le mulțumește din suflet coechipierilor pentru că i-au dat posibilitatea să mai joace măcar un meci la aceste Europene. ***„Eu am spus de zilele trecute că putem bate Anglia, că trebuie să credem în valoarea noastră și tot timpul le-am repetat asta și colegilor mei. De data aceasta ne-a ajutat și Dumnezeu puțin și totul a ieșit bine. Nu-i ușor să întorci rezultatul de la 1-2 și să bați Anglia, dar de acum totul e posibil și deja ne gîndim la meciul cu Italia".*** Contra, cu gura pînă la urechi, părea a nu-i veni să creadă ce rezultat mare obținusem: ***„Echipa noastră a demonstrat că este una dintre cele mai bune din Europa și cred că așa va rămîne și în continuare. Am intrat pe teren doar cu gîndul la victorie, am jucat foarte bine primele 30 de minute, dar după aceea cred că arbitrul a rupt filmul jocului acordînd englezilor un penalty foarte ușor. E bine însă că ne-am revenit la timp și am presat în continuare, pentru că în cele din urmă englezii au cedat. Cred că așa s-a făcut dreptate, pentru că am jucat foarte bine și în fața Germaniei, am fi meritat să cîștigăm și nu să plecăm acasă după meciurile din grupă."*** Vestea proastă a venit de la Gică Popescu, care, vesel și trist în același timp, neștiind dacă să se bucure pentru această victorie sau să fie trist după accidentarea sa, ne-a anunțat că nu va mai putea juca la aceste Europene, deoarece a suferit o ruptură de ligamente. ***„Am încredere că se vor găsi soluții foarte bune pentru înlocuirea mea, deoarece avem un lot valoros și naționala României nu stă numai în Popescu. M-aș bucura enorm dacă băieții ar învinge Italia fără mine!"***

Au cîștigat cu Coca-Cola

Printre numeroșii suporteri români care se află în aceste zile în Belgia pentru a sustine echipa noastră se numără și norocoșii cîștigători ai promoției organizate de Coca-Cola cu ocazia Campionatului European. Loredana Popa, Toma Boștiog și Ionela Lazăr au băut Coca-Cola și au avut șansa de a găsi capacele cîștigătoare, care le-au permis să vadă Euro 2000 la fata locului, însoțiți fiecare de încă o persoană, rudă ori prieten. Coca-Cola le-a asigurat tuturor transport, cazare și masă la cel mai înalt nivel pe perioada meciurilor din grupă, bilete la toate partidele României și posibilitatea de a vizita orașele Bruxelles, Anvers, Bruges și Paris, în cadrul unor excursii cu adevărat de neuitat. Cu toții spun că au parte de o vacanță minunată, pe care și-au visat-o întotdeauna, dar pe care numai Coca-Cola a făcut-o posibilă.

Deplasare sponsorizată de Compania COCA-COLA

Zâmbește,
vara merită trăită!
Acum nu vei mai suferi de căldura toridă a verii.
Rotherm îți oferă noul sistem split și multisplit de condiționare a aerului Smile, de la Ferroli, care împrospătează aerul și reduce umiditatea camerei. Cele cinci modele ale gamei Smile satisfac toate cerințele estetice și pot fi folosite în orice încăpere, datorită nivelelor scăzute de zgomot.
Cu Smile vei petrece vara zâmbind de plăcere!
Rotherm
Te simti atât de bine!
Iași, B-dul T. Vladimirescu 40
Tel/Fax: 032-272.340, 175.165

MOLDROM SA
- ciment
- plăci azbociment 1.75 x 1.15

Iași, str. Tătărași 57, tel./fax 032/228070, 173777, 173025

Gabriel Avasiloaie și Cătălin Elisei
îți spun tot ce se întîmplă la
Nord Est Radio
Mieul Dejun
Pentru o dimineață mai bună
de luni pînă vineri 6.00 - 10.00

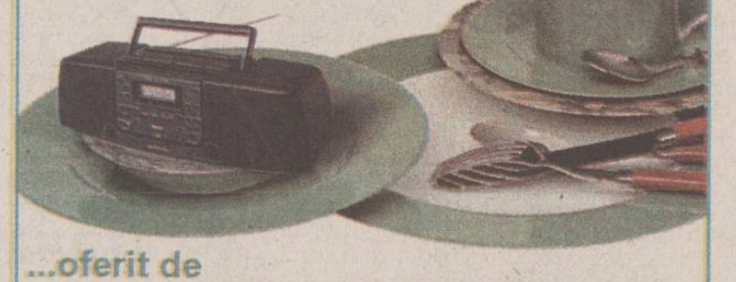

...oferit de
NOU! 3000 lei/km NOU!
PRO-TAXI 211.211
093 399 111 095 033 033

Emeric Ienei: „Spațiile libere ni le-am creat noi înșine"

- Ce părere aveți de evoluția echipei Angliei?

- Ei și-au jucat șansa pînă la capăt și apreciez faptul că au făcut-o ca niște adevărați gentlemeni, pentru că au jucat cu mult fair-play și fără încercări de a trage de timp. De acum nu avem altceva de făcut decît să ne pregătim pentru o altă mare putere a fotbalului mondial, Italia, să încercăm să realizăm și în compania ei un spectacol fotbalistic deosebit.

- Care credeți că au fost atuurile care v-au permis să cîștigați împotriva Angliei?

- Am gîndit pentru echipa mea o așezare care să-i permită anihilarea celor mai periculoși jucători ai adversarilor, Beckham și Scholes, și cred că am reușit acest lucru.

- Cum veți suplini absența lui Gică Popescu la meciul cu Italia?

- Din păcate, Gică a suferit o accidentare serioasă și nu-l vom putea folosi împotriva Italiei, dar am mare încredere în Belodedici. El a făcut un meci foarte bun împotriva Angliei și a dovedit că rămîne competitiv la cel mai înalt nivel al fotbalului european.

- Vi s-a părut că arbitrul a încercat să defavorizeze intenționat echipa noastră?

- Eu am spus doar că, după propria mea opinie, că el a făcut două mari greșeli împotriva noastră. Însă în cele din urmă a acordat un penalty din care am marcat golul victoriei, așa că nu pot să-l incriminez.

- Ați fost surprins că echipa Angliei v-a oferit atît de multe spații de joc la mijlocul terenului?

- Nu puteam fi surprins, pentru că noi inșine ne-am creat aceste spații, punînd accentul pe ofensivă, schimbînd locurile între jucători cît mai repede și cît mai des. Nu se poate gîndi cineva că Anglia s-a aflat în poziția de a ne oferi vreun cadou.

- De cine vă este frică mai mult din echipa Italiei?

- Faptul că s-a calificat cu punctaj maxim din grupă spune deja multe despre forța sa, iar Italia a fost mereu o putere a fotbalului mondial. Cred că va fi un meci foarte spectaculos și va învinge echipa care se va așeza mai bine în teren, care va fi mai completă. Avem stiluri de joc asemănătoare și cred că dacă unii din jucătorii ei mă pot îngrijora, frică nu mi-e de nici unul, pentru că și noi avem propriile noastre vedete. **(A consemnat Ion TEODOR)**

Presa engleză sare la gîtul lui Phil Neville

■ *fundașul care a greșit decisiv, faultîndu-l în careu pe Moldovan, a fost numit „Romaniac“*

Phil Neville, distrus după terminarea meciului

Ziarele apărute ieri în Anglia îl consideră pe fundașul Phil Neville principalul vinovat de înfrîngerea în fața României. „Romaniac“, a titrat la deschidere cotidianul „Mirror“, spunînd că Neville a făcut „o greșeală groaznică“, oferind victoria românilor cu două minute înainte de final, atunci cînd l-a faultat în careu pe Viorel Moldovan. ***„El s-a grăbit să intre în tackling cu Moldovan, iar arbitrul a acordat penalty. Rezerva Ganea l-a trimis pe Martyn în direcția greșită și pentru Anglia totul se terminase la acest turneu final“***, scrie în același ziar.

„The Sun“ a pus un „Out“ mare la deschidere, adăugînd figura morcovită a selecționerului Kevin Keegan. Se mai spune că gafa lui Neville a costat Anglia locul în primele 8 echipe ale continentului. „The Daily Telegraph“ a fost mai rezervat, afirmînd însă că greșeala lui Neville a fost decisivă.

Oficialii britanici au răsuflat ușurați cînd au auzit că fanii nu s-au mai dedat la violențe, părăsind în liniște stadionul. ***„Fanii englezi sînt demoralizați, dar calmi“***, a spus un oficial belgian. UEFA luase în considerare posibilitatea excluderii Angliei dacă se vor mai repeta actele de violență. Secretarul comitetului de organizare, Jack Straw, a spus marți că britanicii au o cultură în care băutura implică violență, și de aceea e foarte greu de luptat împotriva huliganilor. Acesta a comentat pentru BBC că guvernul a făcut ce a putut pentru a-i opri pe celebrii „hooligans“ să intre în Belgia și Olanda, dar nu s-au putut împiedica violențele deoarece nimeni și nimic nu-i poate împiedica pe huligani să se îmbete.

România a distrus visul Angliei, luîndu-i locul în primele 8 echipe ale Europei, dar în realitate a învins o echipă slabă, comentează agenția Retuters. În comentariul făcut pe marginea meciului România-Anglia, se spune că românii au dominat aproape întreaga partidă, exceptînd finalul primei reprize. Atunci Anglia a înscris de două ori și se părea că va cîștiga. Elevii lui Keegan aveau nevoie de un singur punct și au fost foarte aproape de a-l obține, dacă Phil Neville nu l-ar fi faultat în careu pe Moldovan. Nou intrat pe teren, Ionel Ganea a transformat penaltiul și a calificat România pentru sferturile de finală, unde va întîlni Italia.

„Motivul pentru care Anglia a jucat mai slab este că noi i-am forțat să o facă. David Beckham nu a făcut nimic deoarece a fost bine marcat, la fel ca și Paul Scholes. Cred că am compensat absența lui Hagi printr-un bun joc colectiv. A fost o performanță minunată“, a spus Emerich Ienei.

La rîndul său, Kevin Keegan a admis că echipa sa nu merita să cîștige. ***„Evident, sînt distrus. Nu am jucat destul de bine, acesta este motivul pentru care ne întoarcem acasă. Chiar și cînd am avut avantajul de 2-1, nu am jucat așa cum am fi putut. Nu am putut controla jocul, iată motivul eliminării noastre. Jucătorii au fost epuizați la finalul jocului, nu uitați că am jucat trei meciuri la intensitate maximă.“***

Fără Hagi, echipa care remiza cu Germania și pierdea nemeritat cu Portugalia, a reușit o spectaculoasă calificare în dauna Angliei. Play-makerul Gheorghe Hagi a fost absent, dar echipa s-a descurcat bine fără el. Liderul românilor va reintra pentru cea de-a 125-a selecție, mai ales că Ilie, Petrescu și Contra sînt suspendați pentru meciul cu Italia.

Referitor la întîlnirea cu Anglia, românii au dominat fiecare secțiune a jocului. Ei au legat bine pasele, au combinat în viteză și cu precizie, în fața unor jucători rudimentari, cum sînt cei englezi. De asemenea, au avut și șansă cînd Cristian Chivu a deschis scorul cu un șut centrare ce a lovit întîi bara. Apoi Shearer a înscris golul egalizator, al 30-lea al său în 63 de meciuri jucate sub tricoul echipei naționale. El se înscrie pe locul 4 într-un clasament all-time, după Bobby Charlton (49), Gary Lineker (48) și Jimmy Greaves (44). A mai înscris și Owen, numai că românii știau că Anglia poate fi bătută și după ce conduce cu 2-0, nu doar cu 2-1. De această dată englezii au avut și mult ghinion, Phil Neville comițînd o greșeală pe care probabil nu o va uita niciodată. Anglia rămîne așadar cu complexul „România“, o echipă pe care nu a mai învins-o din 1970. Iar după cum joacă, s-ar părea că trebuie să mai treacă vreo 30 de ani pentru a cîștiga în fața românilor.

Cu lupa pe tricolori

■ *Dorinel Munteanu, piticul atomic*

Stelea (5,5) - nu a avut de lucru prea mult, la faza golului doi al englezilor trecînd puțin pe lîngă o interceptie care ar fi însemnat mult; dornic de a domina spațiul aerian a avut și două ieșiri hazardate dintre buturi.

Contra (6) - ca și în meciul cu Portugalia a stat aproape exclusiv în apărare, eliberîndu-l aproape total pe Dan Petrescu de sarcinile defensive; fără a rupe „gurița“ tîrgului și-a făcut datoria.

Popescu (6) - poate mai pregnant ca niciodată plecarea lui din teren s-a făcut simțită imediat, după 30 de minute în care a asigurat liniștea în careul nostru.

Filipescu (5,5) - a greșit la golul doi cînd nici nu l-a lăsat în ofsaid pe Owen, nici nu l-a marcat, mai avînd momente în care „copilul minune“ al englezilor a scăpat lejer de el.

Chivu (7) - poate candida la titlul de cea mai plăcută revelație a acestor Europene; dacă în meciul cu portughezii s-a ocupat de Figo doar atunci cînd acesta alegea să acționeze pe dreapta, acum, ajutat uneori și de Dorinel Munteanu, a făcut un anonim din Beckham, care a jucat exclusiv pe partea lui; lipsa de experiență s-a făcut însă simțită la faza penaltiului englezilor cînd a faultat prea repede, amintindu-ne de episoadele pe care le pățește la Ajax (colecția de cartonașe roșii, provocarea unor penaltiuri).

Petrescu (5,5) - în urcare evidentă față de primele două jocuri, a depus un efort consistent; totuși, în jocul lui se simte din ce în ce mai pregnant uzura și lipsa exploziei care l-a consacrat.

Gîlcă (5,5) - a fost destul de exact în jocul defensiv însă și-a pierdut iarăși din precizia paselor lungi cîteva dintre ele eșuînd lamentabil.

Mutu (6,5) - deși multă lume îl vedea ca al treila vîrf, a fost un veritabil mijlocaș ofensiv, intrînd repede în această postură; a fost ca o explozie care, după un start fulminant, își pierde din suflu, principalul cîștig fiind că a arătat că poate fi și un truditor, nu numai o vedetă.

Munteanu (7,5) - cel mai bun jucător de pe teren, a jucat exact așa cum trebuia împotriva unei astfel de echipe, fiind singurul tricolor care a încercat să suteze de la distanță; după ce și-a reglat tirul în două rînduri în prima repriză, a trimis două șuturi foarte periculoase în partea a doua, primul găsind ținta; după ce a făcut legea pe flancul său, nu s-a făcut de rîs nici ca închizător pe finalul meciului, cînd a trecut pe postul lui Gîlcă, deși era evident că resursele fizice îl părăsesc chiar și pe el.

Moldovan (6) - truditor, a încercat și a reușit, în mare măsură, să-i atragă asupra lui pe ambii fundași centrali englezi pentru a-i crea culoare mult mai rapidului Adi Ilie pe care l-a servit deseori, inversînd astfel rolurile pe care cei doi le interpretau de obicei; are și meritul de a fi știut cum se obține penaltiul care ne-a dus în sferturi.

Ilie (6) - a forțat mult golul, jucînd la limita ofsaidului și căzînd deseori în capcană; a avut trei mari oportunități de a înscrie, două irosindu-le incredibil poate și din cauza nervozității excesive arătate.

Belodedici (5) - intrat, probabil, neîncălzit, a avut cîteva ezitări grave pe finalul primei reprize cînd aproape de fiecare dată cînd ajungea mingea la el, pulsul românilor creștea; și-a mai revenit cît de cît în repriza a doua.

Roșu (5,5) - din nou a adus o notă de prospețime în jocul tricolorilor.

Ganea (6,5) - fie și numai pentru sîngele rece avut în momentele puțin spus tensionate de la executarea penaltiului merită felicitat însă prezența lui s-a simțit în joc chiar și înainte cu toate că a jucat doar vreun sfert de oră. **(OM)**

Final de drum pentru Ribbeck

■ *selecționerul Germaniei a demisionat ieri*

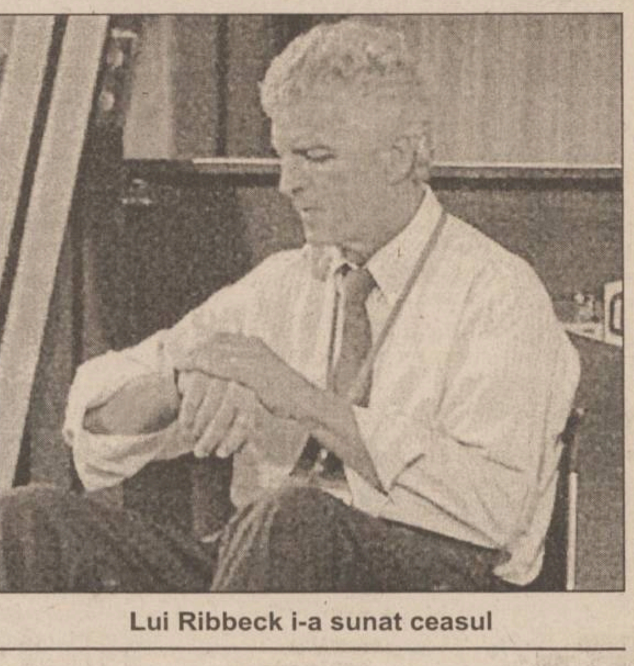

Lui Ribbeck i-a sunat ceasul

Eșecul fără drept de apel al naționalei Germaniei la actualul turneu final al Campionatului European a adus deja prima demisie de răsunet, cel care a renunțat la funcție fiind chiar selecționerul Erich Ribbeck. Acesta a anunțat ieri, în cadrul unei conferințe de presă, că ***„l-am informat chiar în această dimineață pe președintele Federației Germane de Fotbal (DFB), Egidius Braun, că demisionez chiar din acest moment. Decizia mea este cauzată de evoluția penibilă la echipei, care a fost eliminată rușinos, încă din faza grupelor“***. La insistențele ziariștilor, Ribbeck a confirmat și faptul că, în opinia sa, jucătorii nu l-au agreat: ***„Simt că mi-au întors spatele, și îmi pare rău că nu am putut convinge cei mai buni jucători să aibă o mentalitate de învingători și să formeze o formație puternică“. „În momentul în care am preluat această funcție, am avut două obiective. În primul rînd, să calific echipa Germaniei la turneul final, și am reușit. Al doilea, o comportare bună în Belgia și Olanda, a fost ratat“***. Acum în vîrstă de 63 de ani, Ribbeck a preluat frîiele naționalei în septembrie 1998, la cîteva luni după eliminarea echipei în sferturile de finală ale Cupei Mondiale din Franța (0-3, cu Croația), sperîndu-se că va putea să-l înlocuiască pe Berti Vogts cu succes. De atunci, însă, criticile au tot curs spre echipă, spărgîndu-se toate în capul lui, cu toate că lotul de care a dispus a fost - valoric - cu mult sub cele anterioare. În preliminariile pentru CE 2000 s-a obținut primul loc în Grupa a III-a, dar fără strălucire, cu înfrîngere în deplasare și remiză acasă cu Turcia, în timp ce rezultatele pozitive au venit doar în fața modestelor Moldova, Irlanda de Nord sau Finlanda. Iar acum, cum se poate observa, germanii sînt deja acasă, iar turcii dispută sferturile de finală...

Pe lîngă presă și suporteri, împotriva lui Ribbeck au luptat chiar și jucătorii și colaboratorii săi, fiind de notorietate conflictul cu Jens Jeremies, mijlocașul lui Bayern München fiind suspendat pentru un meci amical pentru că a criticat metodele de antrenament. La fel s-a întîmplat și cu „secundul“ Uli Stielike, starea de spirit din sînul echipei germane fiind explozivă.

„Ați făcut de rușine Germania!“, afirmă în numărul de ieri cunoscuta publicație ***„Bild“***, referindu-se atat la eșecul (0-3) cu Portugalia, cît și la bilanțul europenelor (un singur punct, cel luat cu șansă României). Și președintele DFB, Egidius Braun, a fost categoric, dar și-a extins acuzele și asupra fotbaliștilor, afirmînd că ***„este un moment critic pentru fotbalul german. Cînd jucătorii se vor întoarce acasă, sper să nu încerce să dea vina pe altcineva!“***. Momentan, însă, s-a găsit țapul ispășitor: acesta este Erich Ribbeck.

Italienii se bucură că au scăpat de englezi

Presa italiană de ieri a salutat calificarea echipei naționale a României în sferturile de finală ale Euro 2000, în dauna reprezentativei Angliei.

Cotidianul „Gazzetta dello Sport“ scrie pe prima pagină „Surpriză: Italia va juca cu România“. Publicația milaneză atrage atenția că românii au arătat cît sînt de periculoși, iar la meciul cu Italia va intra și Hagi. Gazetarii italieni au considerat că România a meritat victoria, reușind să străpungă o tactică bine pusă la punct de selecționerul Kevin Keegan, evitînd astfel o întîlnire între englezi și italieni pe fostul stadion „Heysel“, actualul „Roi Baudouin“.

„Gazzetta dello Sport“ mai spune că selecționerul Emeric Ienei a preferat tinerețea și dorința de afirma a unor jucători ca Mutu, Chivu și Contra, în locul unor fotbaliști experimentați. Aceeași publicație găzduiește părerea antrenorului Italiei, Dino Zoff, care spune că nu este surprins de calificarea României. ***„Mulți îi așteptau pe englezi în sferturi, dar România a demonstrat că merită să ajungă aici“***, a concluzionat Zoff.

Cotidianul „La Repubblica“ notează că România a surprins întreaga lume și își merită locul în sferturile de finală. Același cotidian titrează că România s-a dovedit o echipă disciplinată în absența căpitanului Gheorghe Hagi: ***„Meritul românilor este că au crezut pînă la sfîrșit în șansa lor“***. Aceeași publicație spune că la meciul cu Italia, programat sîmbătă seara, de la ora 21.45, va reveni Hagi, dar vor absenta Contra, Petrescu și Ilie, suspendați și, probabil, Popescu, accidentat.

În cotidianul „La Stampa“, titlul paginii de sport este: „Surprinzătoarea Românie“. Trimisul publicației torineze la Charleroi scrie că a fost o noapte emoționantă în care românii, ***„orfani, deoarece au fost lipsiți de aportul lui Hagi, au învins o Anglie deziluzionantă“.***

Managerii au cuvîntul!

■ *cîțiva dintre conducătorii care s-au perindat pe la Poli Iași își exprimă opinia în privința jocului tricolorilor*

După 1989, în fruntea clubului din Copou s-au perindat foarte multe nume, multe dintre ele ajungînd acum personalități publice ale Iașului. Cum au trăit meciul de marți președinții lui Poli din perioada post-decembristă (cu excepția lui Virgil Miron, Vasile Ianul, Vasile Drutcă și Emil Lupulescu, care nu au putut fi contactați) puteți afla mai jos

Dan Cîrlan (patron, consilier municipal): „Cred că vorbele nu-mi pot reliefa trăirea, deși am văzut meciul acasă, cu motanii și soția. Simplul fapt că după mai bine de cinci ani în care am stat mai departe de fotbal, am reușit să simt iarăși la intensitate maximă acest fenomen spune multe. Am zbierat pur și simplu la golul calificării. De altfel, parcă Ienei m-a auzit cînd mă rugam să-l introducă pe Ganea, la pauză, jucător care m-a cucerit încă de pe vremea cînd mă ocupam de Poli și l-am văzut la un meci, pe cînd era puștan. Cu Italia scorul va fi 1-0, dar nu știu pentru cine, iar dacă ar fi să pun un pariu eu merg pe mîna turcilor în meciul cu Portugalia, mizînd pe latura psihologică“.

Gheorghe Nichita (manager RAJAC, consilier municipal): „Chiar dacă am văzut meciul împreună cu soția și cele două fiice, m-au prins zorile sărbătorind victoria. Din superstiție eu m-am uitat la un televizor, iar restul familiei la un altul. La un moment dat, încetasem să mai sper însă fiica cea mică a venit la pauză și mi-a spus că mai dăm două goluri. Referitor la jocul nostru de ansamblu de pînă acum se remarcă încă o dată că la Europene nu ne simțim așa bine ca la Mondiale, avînd dese momente de cădere în joc. M-a dezamăgit Adi Ilie, care mi se pare cam neconcentrat, în locul lui văzîndu-l mult mai util pe Ganea și Stelea care pare nesigur, stresat chiar. Mi-au plăcut mult Dorinel Munteanu, motorul echipei, Moldovan pentru felul în care s-a luptat și a creat culoare și aștept ca Ienei să aibă mai mult curaj în privința rapidului Petre și chiar a lui Hîldan, un jucător de ale cărui recuperări și angajament am avea nevoie. În ceea ce-l privește pe Belo, după ce a început nesigur, mi-a plăcut și sper să continue așa și cu Italia dacă Popescu nu va fi recuperat“.

Romeo Olteanu (administrator SC Iași XXI, consilier municipal): „Chiar dacă am dat pronostic 3-1 nu-mi pare rău că l-am greșit. E bine că ne-am calificat pentru că la 2-1 pentru englezi nu mă mai puteam înțelege cu fiul meu, care este foarte pătimaș. Cred că am cîștigat în primul rînd datorită evoluției lui Chivu și a lui Munteanu. Cu Italia sper să ajungem în prelungiri“.

Pavel Hodea (patron, președinte FC Unirea 2 000): „Eu unul, am fost sceptic în privința calificării, datorită atmosferei create înainte de meci. Prin absența celor doi Gică, tinerii din echipă și-au asumat responsabilitatea jocului și au demonstrat că pot, curajul lui Mutu și Chivu fiind ajutat din plin de noul lider de echipă, Dorinel Munteanu. Deși nu trebuie uitată prestația modestă a Angliei, dacă jucăm în aceeași manieră, în special ca viteză de joc, mult mărită față de primele două, avem șanse și cu Italia“.

Leonida Antohi (profesor): „Așteptam o schimbare de comportament și ea s-a produs, naționala fiind cea mai bună expresie a caracterului românilor, care se mobilizează cînd dau de greu. Linia de atac a fost mult mai bine susținută din spate, de aici și ocaziile apărute. Deși așezarea a fost foarte bună în teren, mă miră faptul că Belodedici a fost preferat în locul lui Ciobotariu. Mă îndoiesc că vom trece și de Italia, pentru că lipsa din zona centrală a lui Gică Popescu va fi foarte greu de suplinit“.

Mihai Alexa (patron, primar Podu Iloaiei): „Cred că dacă jucam cu aceeași dăruire în primele două meciuri, eram calificați dinaintea partidei cu Anglia. M-a impresionat în mod deosebit Chivu, mai ales că nu trebuie uitată vîrsta lui. Cu italienii cred că va fi un scor alb, urmînd a decide loviturile de la 11 metri!“

Costel Rădeanu (patron, consilier județean, actualul președinte de la Poli): „Am văzut meciul pe o terasă, alături de vreo 20 de prieteni, iar apoi am mărșăluit vreo două ore pe străzi pentru a celebra victoria. Cred că a fost succesul tinerilor, dovedindu-se încă o dată că ei pot da randament; a ieșit astfel un meci pe care eu îl consider cel mai bun din toată campania europeană, inclusiv din calificări. Dacă vom juca la fel de ofensiv cu Italia, putem cîștiga și chiar mă bucură că sînt cîteva suspendări, pentru că astfel cred că vor juca titulari Florentin Petre și Ganea. Nu știu cum va arăta echipa cu Hagi, deoarece cineva trebuie să fugă și pentru el, iar machidonul a fost anihilat foarte ușor, tricolorii descurcîndu-se mai bine fără el“. **(Declarații culese de Ovidiu MINEA)**

Am învățat repede lecția atacului

■ *românii au arătat că pot juca și altceva*

Atacurile românilor l-au silit pe Shearer să vină în propriul careu

După ce s-au jucat primele meciuri din fiecare grupă, am făcut un comentariu în care am precizat că peste jocul de metronom al Franței sau setea de impunere a Portugaliei cel mai mult mă impresionase puterea Iugoslaviei care a revenit de la 0-3 și a egalat Slovenia chiar și cu un om mai puțin. Spuneam atunci că ar trebui să învățăm din lupta pînă în ultima clipă a vecinilor noștri și să scăpăm de păguboasa sintagmă „comportare onorabilă“ care ne dă dreptul de atîția ani să spunem că ne putem întoarce cu fruntea sus acasă chiar dacă parcursul la turneele finale sînt mult mai scurte decît cele la care ne-ar da dreptul valoarea.

Am avut prilejul mult mai repede decît mă așteptam ca aceste lucruri să se confirme, partida cu Anglia fiind un exemplu clar în această privință. După temătorul joc în fața portughezilor (și aici nu e vorba doar de stilul de joc adoptat ci, în primul rînd, de maniera de exprimare în teren), cînd am ajuns cu cuțitul la os am dat dovada proprie că se poate. Iarăși nu mă refer la tactica adoptată în meciul cu insularii (care nici nu putea fi altfel în condițiile în care ne trebuia victoria) ci la faptul că jucătorii noștri au avut tăria de a remonta de la 1-2 și, mai ales, a cîștiga în ultimele minute. Dincolo de calificarea în sferturi, această victorie care poate aduce o eliberare de complexe fabuloasă (inclusiv cea a ratării meciurilor decisive) este un cîștig imens al unei naționale care poartă serios amprenta poporului mioritic pe care îl reprezintă. De fapt, de la un alt meci cu cuțitul la os (cînd, se spune, că Nicolae Ceaușescu amenințase că va desființa pe Dinamo și Steaua dacă naționala nu se va califica) cînd am întors, la București, de la 0-1 și am bătut Danemarca fraților Laudrup nu-mi mai amintesc de o răsturnare așa spectaculoasă în favoarea alor noștri.

O altă bucurie personală (pe lîngă cea care cred că va aduce transformarea nasului lui Keegan într-unul normal după ce se „cîrnise“ serios la sfîrșitul partidei cu Germania) este faptul că nu am făcut un egal care să prilejuiască o serie de declarații (onorabile, de altfel...) de genul: ***„Am fost egali cu inventatorii fotbalului și cu campioana Europei așa că nu ne-am făcut de rîs, putem veni liniștiți acasă“.***

Rămîne acum ca și în fața squadrei azzura să avem aceeași mentalitate și să nu ne întoarcem la optica noastră pentru că, la acest nivel, s-a demonstrat că orice este posibil, inclusiv un eșec al lui Zoff în fața lui Ienei.

Nu aș vrea să închei înainte de a mai aminti de un alt material de săptămîna trecută cînd m-am luat la hartă cu toată lumea care vedea comploturi peste comploturi din partea arbitrilor în defavoarea echipelor așa-zise mici, lucruri cu mare priză la publicul obișnuit mereu să fim bătaia de joc a granzilor. În paranteză fie spus dezamăgirea vizavi de această temă mi-a fost amplificată zilele trecute de Hagi care, nevăzînd bîrna din ochii lui, a spus că i s-a dat foarte ușor galben cu portughezii și că arbitrul a intrat pe teren știind că trebuie să facă acest lucru pentru a nu juca el contra Angliei. Sînt curios acum ce mai spun acei ași ai spionajului după ce Franța a fost sancționată cu un penalty inexistent în fața Cehiei, Henry fiind oprit apoi dintr-o poziție clară de gol pentru un ofsaid inexistent (vă dați seama ce meci era Olanda - Franța dacă cehii mai înscriau după ce au egalat din acel cadou primit?), după ce Belgia, țară organizatoare (ca și Olanda, care putea serios să pătimească de pe urma deciziei de la meciul Cehia - Franța) a avut parte de un arbitraj la sînge în partida cu Turcia și, nu în ultimă instanță, după ce Meier, care ne-a dovedit prin prestația sa că vine dintr-o țară renumită prin precizie (nu numai a ceasurilor), a acordat penalty României împotriva Angliei în minutul 88! **(Ovidiu MINEA)**

Mutu și ai lui, spaima Albionului

■ *dorința lui Hagi de a-și încheia cariera în mod strălucit ar putea compensa indisponibilitățile din lotul nostru*

Despre meciul cu Anglia s-a vorbit numai la superlativ. Atunci cînd românii erau blamați de toată lumea pentru maniera lor de joc, atunci cînd Hagi și Gică Popescu nu au evoluat, a căzut bomba. Am învins Anglia și ne pregătim pentru confruntarea cu Italia, din sferturile de finală. Judecînd și la rece această partidă, putem spune că au fost și bune și rele în meciul cu englezii. Cel mai important este că am jucat fotbal, am arătat Europei că știm să și construim, nu numai să distrugem jocul adversarilor. Mutu a evoluat cu tupeu, a alergat foarte mult, demonstrînd că este pregătit să-i ia locul lui Hagi. Chivu și Contra au fost revelațiile echipei, evoluînd fără nici un fel de complexe pe cele două benzi ale apărării noastre. Ne întrebăm care e cota lor acum, dacă înainte de turneul final Barcelona era dispusă să ofere 11 milioane de dolari pentru Contra.

Am avut și noroc, cu golul din minutul 88, cu victoria portughezilor împotriva Germaniei, fiindcă nu e puțin lucru să joci bine un meci din trei și totuși să te califici. Am avut și șansa de a fi în grupă cu doi mastodonți, două formații care de cîțiva ani se chinuie pentru a rămîne în top. De fapt, de Germania doar noi ne-am speriat, iar acum parcă ne vine să rîdem că oamenii au ieșit în stradă să sărbătorească acel rezultat de egalitate obținut în fața umbrei campioanei de altă dată.

Fiecare echipă are un lider de echipă, iar atunci cînd el se numește Hagi e greu pentru niște tineri să se manifeste în teren. Fără a-l blama pe machidon, nu facem decît să semnalăm ceea ce a văzut toată lumea: fără Hagi, România a jucat altceva, a fost o echipă și nu 11 jucători. Gicanul va reintra însă în meciul cu Italia și nu-l vedem jucînd altceva decît coordonator de joc. Cum Adrian Ilie este suspendat, este sigură prezența în atac a lui Viorel Moldovan ca vîrf împins. Pentru celelalt post de atacant, Ienei trebuie să se decidă între Ganea și Mutu. Probabil se va opri asupra jucătorului de la Inter Milano, care a făcut un joc foarte bun cu Anglia. Apoi, două vîrfuri împinse nu ar avea sens, Mutu putînd juca ceva mai retras. Probabil că jocul tricolorilor se va lega iar în jurul lui Hagi, dar nu este de neglijat dorința acestuia de a părăsi cu fruntea sus echipa națională. Și ce altă ocazie mai bună se putea decît acest România-Italia, cu o miză uriașă: calificarea în semifinale, ceea ce ar reprezenta o performanță de vîrf în istoria echipei naționale. Am fost prezenți pe la mai toate turneele finale în acest deceniu, ar fi timpul și pentru o performanță de răsunet.

Revenind cu picioarele pe pămînt, trebuie să spunem că Italia nu-i Anglia, că ne va fi mult mai greu să marcăm în fața celei mai tari apărări din lume. Linia de mijloc a englezilor a fost ca și inexistentă marți, iar fazele de atac previzibile, cu centrări spre vîrfuri. Cu Italia va fi cu totul altceva. Și dacă la mijloc sau în atac putem spune că sîntem acoperiți, Florentin Petre putîndu-l înlocui pe Dan Petrescu, în apărare sînt greu de „plombat“ absențele lui Gică Popescu și Contra. Există posibilitatea trecerii lui Filipescu fundaș dreapta, iar în centrul apărării să fie titularizați Belodedici și Ciobotariu. E foarte grea misiunea lui Ienei, deoarece italienii sînt periculoși în atac dacă sînt lăsați să joace. Nu este imposibilă nici o manieră de abordare a partidei asemănătoare celei din meciul cu Portugalia, rezultatul fiind mai presus de orice. E greu de crezut că vom ataca cu același tupeu cu care am făcut-o în partida cu Anglia, deoarece macaronarii nu iartă pe contraatac. Mai sînt două zile, însă, cel mai important lucru, la echipa națională jumătățile de măsură nu mai sînt acceptate. **(Daniel SIMION)**

IMOBILIARE

1 CAMERĂ

■ Vînd (schimb) apartament cu o cameră, Centru Civic, 42 mp, amenajare deosebită. Telefon 032/211907, 092/435583. (4763695)

2 CAMERE

■ Apartament 2 camere, parter (posibilitate două intrări), str. Păcurari (vis-a-vis de fost Club 2000). Telefon 032/124932. (7730399)

■ Apartament 2 camere, ultracentral, la casă, f. bun pentru sediu firmă, cu posibilitate de a ridica un etaj, gaz, apă, curent, telefon, telecablu. Telefon 032/111229. (7730308)

■ Hîrlău, apartament 2 camere, decomandat, cu îmbunătățiri. Telefon 032/722310. (7730314)

3 CAMERE

■ Urgent, apartament 3 camere, decomandat, două băi, balcon închis, boxă, telefon, cablu, carte funciară, et. 10, Independenței. Preț negociabil. Telefon 032/222942. (7730311)

ÎNCHIRIERI

OFERTE

■ Primesc o fată în gazdă, cartier Tudor Vladimirescu. Telefon 032/110051. (7730428)

■ Primesc în gazdă o fată, salariată, foarte serioasă. Telefon 032/152089. (7730739)

SCHIMBURI

■ Apartament 2 camere, Podu Roș, cu apartament 3 camere aceeași zonă, eventual prima stație de la Podu Roș, la stradă. Exclus agenții. Rog seriozitate. Telefon 032/230172. (7730304)

SPAȚII COMERCIALE

■ SC vinde spațiu comercial de 270 MP, parțial sau în întregime. Relații la telefon 094-509897. (BT.2374914.1.7)

ÎNCHIRIERI-OFERTE

■ Închiriez spații ultracentrale, finisate. Telefon 032/217611, mobil 092/352801. (7730498)

■ Dau în folosință, în Cluj-Napoca, două spații comerciale, superfinisate, avînd dotarea completă pentru desfacere cu amănuntul a produselor alimentare, suprafața de 400-800 mp, într-un vad comercial deosebit, în zonă ultracentrală. Cluj-Napoca, telefon/fax 064/438623, 064/438615. Între orele 9,00-16,30. (B-13)

TERENURI

■ Vînd 798 mp loc de casă și mică industrie Brașov - Calea București - 21.000 USD. Tel. 094.522.088. (BV-chit. 1596135-17)

■ Proprietate: teren intravilan (grădină, vie), 1800 mp, 2 clădiri (bar, terasă, alimentară, atelier prooducție, birouri, anexe). Tel. 033/22.53.15; 033/22.00.64. (NT-1613166.1.5)

■ Ideal pentru casă de vacanță sau vilă, 6000 mp, teren în municipiul Iași. Facilități: deschidere 30 m, gaz metan, telefon, terasat, 10 pomi - nuci. Preț 40.000 lei/mp. Telefon 093/366184, 095/640830. (4763878)

■ Teren 4000 mp, la capăt Păcurari. Preț 30.000 lei/mp negociabil. Telefon 032/210413. (7730734)

■ Loc de casă în comuna Holboca, județul Iași. Adresă pe numele Florea Alexandru Maria. (7730301)

■ Teren în zona CUG. Telefon 032/294043, 032/116904, 094/701748. (7730315)

CASE

■ Vilă la roșu, neacoperită - Izvoru Muntelui, poziție deosebită, toate facilitățile. Tel. 094-28.88.89. (NT-fP13.1.4)

■ Casă plus anexe, grădină mare (70 ari), 10 stupi, pomi fructiferi și fîntînă. Bucur Ion, sat Ciortești, județul Iași. Telefon 092/778868. (4763605)

■ Casă în Hîrlău, la strada principală, acoperită cu tablă, două intrări, formată din 4 camere, sală, anexă cu o cameră, bucătărie, cămară, beci, cramă, vie în boltă, grădină cu vie și pomi, suprafață de 1300 mp, instalație de apă, telefon, cablu TV. Relații la telefon 032/722137.(I.20)

■ Uzinei (la stradă), 2 camere (amenajat pentru magazin), dependințe, teracotă gaz, 350 milioane negociabil. 032/110.236, 032/218273. (7730392)

AUTO MOTO

ROMÂNEȘTI

■ ARO 244 Forester, motor, cutie, Peugeot nou, deosebit. Tel. 094-28.88.89. (NT-fP13.1.4)

■ Dacia Nova, an fabricație 1999, luna a X-a, în garanție. Telefon 032/233356 sau 094/631942. (4763462)

STRĂINE

■ Vînd BMW 318, TDS, Combi, full options, 1996, neg. 12.500 $. Tel. 094/563598, 039/611651. (BR-N.11950.2.2)

■ Vînd MERCEDES Diesel 115. Tel. 172 Urechești, Vrancea, centrala 037/204925. (VN-19BF19.1.2)

■ Vînd MERCEDES 208 bus, variante. Tel. 094 - 252.828 sau 034 - 137.602. (BC - 5513895.2.2)

■ Vînd Cielo 12.000 km. Relații telefon 094.700661. (Vs.5572314.1.7)

■ Vînd NISSAN BLUEBIRD, capacitate 2000 cmc, fără acte, an fabricație 1986, în stare de funcționare. Telefon 094- 505228 sau 033- 739295.(RO-1833070.2.5)

■ Vînd neînmatriculabile BMW 318 benzină, FORD FIESTA Diesel, VW Turbo Diesel. Tel. 092-92.81.39; 033/22.00.83. (NT-1796766.1.2)

■ VW PASSAT 1988, nou, deosebit. Tel. 094-28.88.89. (NT-fP13.1.4)

■ Opel Vectra '92 benzină, '94 TD, impecabile, înscris 3 zile. Telefon 092.236154. (GL - 5880969.1.2.)

■ Vînd camionetă MERCEDES - BENZ 817, 1995, EURO II, înmatriculat iunie 2000. Tel. 095 - 621.127. (BC - 5513950.1.1)

DIVERSE

■ Vînd autocare: MAN - 51 locuri, ȘETRA - 35 locuri - aer condiționat, caroserie, fabricație 1999. Tel. 094 - 575.925. (BC - 5870681.14.15)

■ Vînd Raba izotermă, IFA L50 W Transporter, persoană fizică, seturi motoare noi, piese schimb; 094-553060. (BT.1904718.1.7)

■ RABA tip IRAK, 16 tone, impecabilă. Tel. 094 - 583.695. (BC - 5513877.6.10)

■ Vînd autocisternă transport pește viu, autocisternă lichide alimentare, autovidajă. Relații la tel. 034 - 178.751. (BC - 5513875.6.6)

■ Vînd combine CLASS, 4,20 4,70 recent aduse din Germania. Vînd orice piesă(curele) pentru combine.Telefon 094-844135. (BT.2374863.1.7)

■ Vînd AUTOTRACTOR MAN 19403 cu semiremorcă KRONE, EURO II, 1996, înmatriculat iunie 2000. Tel. 095 - 621.127. (BC - 5513952.1.1)

■ S.C. vinde Autobasculante Raba, 16 to, Tir izoterm 19280 de 17 to, Autoizotermă Raba 19215, 8 to. Telefon 092/375035. (4763877)

■ Cap tractor M.B. Actros 1840 cu C.I., an fabricație 1998, 200 mii km, Euro 2. Telefon 032/213213, 032/213710, 032/272422, 032/272549. (4763011)

■ Acte Volvo 343, motor Dacia 1410, Reno, piese de schimb. Preț negociabil. Telefon 032/730411 sau 032/717071. (4763865)

■ Vînd dubă Saviem izotermă. Telefon 067/310962. (6666989)

PIESE

■ Telescoape pe gaz Monroe, pentru VW Passat noi și segmenți Ford Sierra, Diesel, noi, sigilate. Tel. 094-28.88.89. (NT-fP13.1.4)

CUMPĂRĂRI

■ Cumpărăm autoturisme pentru dezmembrări. Telefon 094.642155, 094.618642. (GL - 5878432.1.11.)

■ Urgent Cielo, Tico, Matiz, Espero sau Dacia, 0 Km. Telefon 095.424581, 092.209427. (GL - op.1.5.)

■ Cumpăr urgent Tico, Matiz, Espero, Cielo, plata pe loc. Tel. 095 - 016.000. (BC 5513019.4.14)

■ Cumpăr CIELO, Espero, Matiz, Tico. Cu plata pe loc. Relații la tel. 094.294.128. (VN-MP.1.10)

■ **Cumpăr orice marcă de autovehicol. Relații - str. Silvestru nr. 3 sau la telefon 093/490607. (4763680)**

AGENDA AUTO

IOROM TRADING
Reprezentant al firmelor:
UAMT - GEROM - ROMAN
ROMRADIATOARE
ISECO - ASAM - COMPA
Comercializează piese auto
OLCIT, DACIA, ARO, TV
SAVIEM - RABA - AB -
IKARUS - TRACTOR
Str. Păcurari 129 tel. 252 900

Piese originale RENAULT
Plăcuțe de frînă de la 390.000 lei*
Filtru de benzină de la 22.000 lei*
Bujii de la 21.000 lei*
Filtru de ulei de la 57.000 lei*
Oferta este valabilă pînă la 15 iulie 2000. * Prețurile sînt fără TVA
BRAS - concesionar Renault
Str. Silvestru 36
Tel./fax: 276.320, 276.321
Vînzări Auto: 094.646.440
Service: 094.519.774
RENAULT

INTERNATIONAL COMPLEX SERVICE S.A.
vinde
autoturisme DAEWOO
piese de schimb, accesorii auto, carburanți, lubrifianți, consignații autoturisme.
• reparații, garanție și post garanție, întrețineri periodice pt. DAEWOO și OLTCIT.
• INSPECȚII TEHNICE PERIODICE PT. TOATE TIPURILE DE AUTOTURISME.
Calea Chișinăului nr. 45, tel. 137620, fax: 233296
Internet - http://home.dntis.ro/iscicssa/index.html

TOFAN GRUP
luni - vineri 8-16
Bd. Primăverii nr. 72
(lîngă Stația de Salvare)
☎ 032/251837, 236257

UNIVERSAL MOTO VELO
BICICLETE
ACCESORII
REPARAȚII
PIESE DE SCHIMB MOTO-VELO
Str. Gării nr. 15, tel. 114300

SC "COMEX CETRA" SRL
Piese auto originale
FIAT IVECO
Piese schimb autoutilitare Peugeot; Citroen; VW; Mercedes, Accesorii auto; Alarme; Rulmenți SKF; Amortizoare "Monroe"
Iași -Șos. Păcurari 88 (după PECO)
Tel: 094/596867; Tel/Fax: 032/257888

AUTO ROLLA
SERVICE
cumpără auto Vest peste 1984, accidentate, neînmatriculate și defecte
vinde piese noi și second hand pentru mașini Vest și execută lucrări de mecanică, tinichigerie, vopsitorie profesional garantate.
Sos. Buzău - Rm. Sărat km. 3
Tel/fax 038/710.848, 038/540.379

COMAT IAȘI SA ROMANIA
S.C. COMAT S.A.
cel mai mare angrosist din Moldova,
Uleiurile TOTALFINA
• **Daewoo Motor Oil:** uleiuri special concepute pentru autoturisme **Daewoo**;
• **Total Quartz:** uleiuri pentru autoturisme omologate de producătorii **Porche, Volkswagen PSA Peugeot, Citroen, BMW, Mercedes Benz, Audi**
• **Rubia:** uleiuri pentru camioane și autoutilitare.
Relații suplimentare puteți obține la sediul firmei:
Iași, str. Serg. Grigore Ioan nr. 7, tel. 032/156300 int.120, fax 032/157261

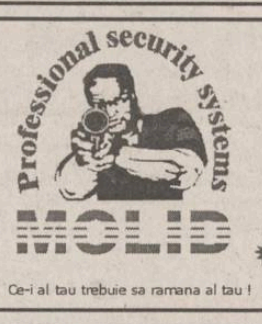
Professional security systems
MOLID
Ce-i al tau trebuie sa ramana al tau !
○ Sisteme de alarma auto, imobile, supraveghere incendii
○ Sisteme de control acces
○ Sisteme de supraveghere video
○ Interfoane si videointerfoane
○ Detectoare de gaz metan
○ Bariere antifurt
○ Dispecerat de supraveghere cu interventie inarmata.
NOU CASE DE MARCAT FISCALE !
Bd. Copou, nr. 3
telefon: 032-21.66.71
fax: 032-21.45.64
e-mail: molid@opsynet.com

ROMIL SERVICE SRL
DEALER AUTORIZAT FIAT
Show Room:
B-dul T. Vladimirescu 4, IASI
Tel: 032 232665, 032 216800
Service:
Sos. Iasi-Tomesti km 2
Tel: 032 136160
FIAT
•Autoutilitare si autoturisme din gama FIAT
•Sistem de leasing
•Garantie si postgarantie
•Piese de schimb originale
•Uleiuri FIAT
•Anvelope PIRELLI

AGENȚIA IMOBILIARĂ
PRO DINAMIC
TEL. 092-635057 / 092-608598; 032 / 257315
COMISION MINIM
1% VANZATOR 3% CUMPARATOR
VIZIONAREA APARTAMENTELOR SE FACE CU MAȘINA FIRMEI

CUMPĂRĂRI

Cumparam apartamente cu1, 2, 3 si 4 camere in toate zonele orasului.

Cumparam terenuri si case in orice zona a orasului

UNA CAMERĂ

AUTOGARA-D et7/8, parchet, apometre, S=40mp, 120mil.

GARSONIERE

COTNARI-et.7/10 curata, eliberare imediata, 55mil.neg

TATARASI, conf. I, etajul 9, 50 mil neg

2 CAMERE

STEFAN CEL MARE SD-et.6/8 curat, faianta, libera, 11.500$neg.

TAROM-SD ultimul etaj, fara probleme cu izolatia, gresie, faianta, 11.200neg.

FLAMURA ROSIE-D, et1/3, spatios 11.000$

PACURARI SD-p/4, gresie faianta , set Olivia, usa din melcret, 90mil.

NICOLINA-D, prima statie de autobuz din Podul Ros, et/4/4, fara probleme cu izolatia, 90mil.neg.

STEFAN CEL MARE-SD, et. 6/8, S=50mp., parchet, curat, 11500$ neg.

TATARASI-SD, conft.I, S=54mp., parter, la strada, faianta+gresie, la baie si bucatarie, dalii pe hol, set Olivia, parchet, bloc de caramida, 100 mil. usor neg.

ALEXANDRU PIATA -SD, parter, balcon, beci, intrare separata, bun pentru privatizare, apometre, 110mil fix.

OANCEA-et.1/10 inbunatatit 170mil.neg.

STRAPUNGEREA SILVESTRU-D, et.2/4, usa de stejar, gresie, faianta, apometre, 200mil.neg.

OANCEA-D, P+4, , inbunatatiri, bloc nou, bun pentru privatizare, 8.000$

PODUL ROS-SD, et3/4, usi schimbate, parchet nou, bloc fara probleme, eliberare imediata, 102mil.neg.

PODUL ROS- SOS. NATIONALA-ND, et.2/2, cu modificari.Gresie, faianta, tamplarie schimbata, calorifere din aluminiu 13.000 marci usor neg.

COPOU, ND, demisol, 40 mp, 120 mil neg

COPOU, SD, 2/4, zona linistita, 10.000$

3 CAMERE

ARCU-D, et.8/10, 2 bai, fara inbunatatiri, S=68mp., 200mil. neg.

PACURARI-D, et.1/4, S=60mp., parchet, gresie faianta, apometre, boxa, 170mil.neg.

TATARASI-D, et.3/4 la strada(dispecerul vechi-Vasile Lupu) parchet, balcon inchis, 140 mil.neg.

DACIA-D, et3/4, la bulevard, parchet, 2 bai, curat, 120mil.

GRADINARI-D, et.3/4 (str.Parcului)balcon inchis curat, 125 mil.neg.

DACIA-D, conft.I, et4/4, 2 bai, 2 debarale, balcon inchis, faianta, apometre 83 mil. usor neg.

ULTRACENTRAL-D, parter inalt, 3 balcoane inchise, 2 boxe, garaj, suprafata totala 140mp 525mil.neg.

PRIMAVERII-SD, et.2/4, conft.I, 2 balcoane, 3 debarale, bucatarie mare, parchet, 125mil. neg.

TOMESTI-D, et.3/4, gresie in baie, balcon mare inchis, apometre, telefon, 70 mil.neg., si garaj construit cu autorizatie 10 mil.

ALEXANDRU-SD, et.4/4, fara brobleme cu izolatia, calciu, 75mil.neg.

AUTOGARA-D, et.5/8, parchet, balcon inchis, boxa, faianta in bucatarie, 2 bai, apometre 270mil.neg.

NICOLINA-CLOPOTARI-D, et.2/4, 2 balcoane inchise, parchet, apometre, boxa la subsol, 140mil.neg.

BICAZ-D, et.2/8, doua balcoane inchise, 2 bai, faianta in bucatarie, S=76mp. 120mil. fix.

ALEXANDREU-PIATA VOIEVOZILOR-D, instalatii sanitare schimbate, 3 balcoane inchise, gresie, faianta, baie bucatarie, una biblioteca aplicata pe perete, toate usile schimbate, tapet, var lavabil, curat, liber, 175mil.neg.

SOCIETATEA ROMANA DE RADIODIFUZIUNE
RADIO IASI
PE 1053 KHZ
Radio Iași
vă invită să petreceți
Sîmbăta cu prieteni:
muzică, informații, divertisment, umor, instantanee,
transmisii de la locurile de agrement,
surprize, concursuri,
toate după corespondența muzicală radio.

Farmaciile IASSYFARM

• FARMACIA DACIA 1
B-dul Dacia nr. 32
Luni-Vineri: 7.30 - 20.30
Sîmbătă: 8.00 - 14.00
Duminică: 8.00 - 12.00
Sfaturi medicale:
miercuri: 8.00 - 12.00
☎ 153.498

• FARMACIA NICOLINA
Str. Sălciilor, bl. 828
Luni-Vineri: 8.00 - 21.00
Sîmbătă: 8.00-14.00
Duminică: 8.00-12.00
☎ 122.782

• FARMACIA STUDENȚEASCĂ
Pol. Studenti și Elevi
Str. Toma Cozma 3
Luni-Vineri: 7.00 - 20.00
☎ 140.859

• FARMACIA TĂTĂRAȘI
Str. V. Lupu 8, bl. D3
Luni-Vineri: 8.00 - 21.00
Sîmbătă: 8.00-14.00
Duminică: 8.00-12.00
☎ 172. 867

• FARMACIA SF. PARASCHEVA NON STOP
Piata Unirii 3
Sfaturi medicale:
Marti: 14.30 - 16.30
☎ 116.029

• FARMACIA GRĂDINARI
Str. V. Lupu 160, bl. G3
Luni-Vineri: 7.30 - 20.30
Sîmbătă: 8.00-14.00
Duminică: 8.00-12.00
Sfaturi medicale:
Luni-Vineri: 9.00-11.00
☎ 175.457

• FARMACIA INDEPENDENȚEI
Bd. Independentei 23
Luni-Vineri: 8.00 - 21.00
Sîmbătă: 8.00-14.00
Duminică: 8.00 - 12.00
Sfaturi medicale:
Miercuri: 14.30-16.30
☎ 116.408

• FARMACIA PRIMĂVERII
Pol. Industrială
Str. Primăverii 14
Luni-Vineri: 7.00 - 20.00
Sîmbătă: 8.00 - 13.00
☎ 136.971

• FARMACIA PODU ROȘ NON STOP
Str. Socola 9, bl. E1
Sfaturi medicale:
Joi: 14.30 - 16.30
☎ 132.293

• FARMACIA PODUL DE FIER
Str. Tudor Vladimirescu, bl. 306
Luni-Vineri: 8.00 - 21.00
Sîmbătă: 8.00 - 13.00
Duminică: 8.00 - 13.00
Sfaturi medicale:
Luni: 14.30 - 16.30
☎ 218.323

• FARMACIA SF. SPIRIDON
Pol. Municipală
Luni-Vineri: 7.00 - 20.00
☎ 115.224

• UNITATE DE OPTICĂ MEDICALĂ ȘI ARTICOLE TEHNICO-MEDICALE (UTM)
Pol. Industrială
Str. Primăverii 14
Luni-Vineri: 8.00 - 16.00
☎ 136.971

• FARMACIA CENTRALĂ
Pașcani,
str. Stefan cel Mare 118, bl. A4
Luni-Vineri: 8.00 - 21.00
Sîmbătă: 8.00 - 14.00
Duminică: 8.00 - 13.00
☎ 764.059

• FARMACIA PODU ILOAIEI
Podu Iloaiei Bl.4
Luni-Vineri: 8.00 - 21.00
Sîmbătă: 8.00 - 14.00
☎ 740.175

• FARMACIA PETRU RAREȘ
Hîrlău, str. Stefan cel Mare 12, bl. 11
Luni-Vineri: 8.00 - 21.00
Sîmbătă: 8.00 - 14.00
Duminică: 8.00 - 12.00
☎ 720.378

• FARMACIA BUCIUM
Str. Bucium nr. 19, bl. B21
Luni-Vineri: 8.00 - 21.00
Sîmbătă: 8:00 - 14.00
Duminică: 8.00 - 12.00
Sfaturi medicale:
Luni-Vineri: 12.00 - 14.00
☎ 130.522

NOU **IASSYFARM** pune la dispoziția populației o linie telefonică non-stop pentru persoanele care au nevoie de consultanță medico-farmaceutică de urgență prin farmaciile: **Sf. Parascheva - 116029; Podu Roș - 132293**.

TURISM

TOTEM TURISM
AGENȚIE DE TURISM
Excursii.....
ITALIA
GRECIA, MALTA/CIPRU, FRANȚA/SPANIA, IRLANDA/ANGLIA, AFRICA DE SUD
CEHIA, SLOVENIA/CROAȚIA
Avion.....
BRITISH AIRWAYS, Alitalia, swissair, MALEV, KLM, Emirates, CSA Czech Airlines, AIR FRANCE, Lufthansa
BALKAN, AUSTRIAN AIR LINES, TAROM, ROMAVIA, TURKISH AIRWAYS
Autocar.....
Plecări din Iași
DOUBLE T, TRANS EUROPA, EURO TIME, ATLASSIB, Touring, EUROPABUS
ITALIA, ELVEȚIA, Germania, Spania, Franța, Portugalia
Anglia, Austria, Scandinavia, Benelux, Irlanda
Programe.....
Weekend munte
Sovata, Rarău, Tușnad, Cîmpulung Moldovenesc, Durău Agroturism Bucovina, Sinaia, Predeal, Bușteni, Brașov, Vatra Dornei, Covasna, Slănic Moldova
Str. Păcurari nr. 8 (la 50 m de Biblioteca M. Eminescu),
tel./fax: 032/213545, fax: 032/217380,
office@totem.ro, www.totem.ro

ICAR TOURS
BILETE* DE AVION
IATA

AMSTERDAM	259 USD	PARIS	269 USD
BARCELONA	269 USD	OSLO	269 USD
BERLIN	249 USD	ROMA	259 USD
COPENHAGA	259 USD	STOCKHOLM	269 USD
DUBLIN	269 USD	VIENA	249 USD
HELSINKI	269 USD	ZURICH	259 USD
LONDRA	259 USD	BEIRUT	289 USD
MADRID	269 USD	CAIRO	289 USD
MILANO	259 USD	BEIJING	559 USD

Numai NOI eliberam biletele pe loc.
* tarifele sunt valabile pentru tineri cu vîrsta între 12 - 24 ani
* tarifele sunt valabile dus - întors și nu includ taxele de aeroport
IAȘI: str. C. Negri nr 43 - parter, tel. 032-216.319, fax 032-217.160
Rezervări NON STOP 094-606.426, 092-468.036, e-mail icar@icar.ro

BILETE DE AVION
(toate companiile)
MDV
P-ța Unirii 3, tel./fax: 215.293

ICAR TOURS
GRECIA
TURCIA
CROAȚIA
LITORAL ROMÂNESC
de la 50 USD/săptămînă
Tel: 210.467
www.icar.ro; icar@icar.ro

ATLANTIC TURISM COMPANY
☎213.872, 224.590

EUROLINK TOURS
ELT
ANGLIA-OLANDA 15-28 august 555$
ISRAEL 18-25 septembrie 695$
ITALIA 25 august - 7 septembrie 575$
Str. Uranus 22, bl. I1-I4, ap. 3, tel. 220.126, 213.547, 092 203.607

PRO IMTUR
CIRCUIT EUROPA: 9 zile - 575 USD
CIRCUIT GRECIA:9 zile-275USD+1.900.000 lei
GRECIA: Creta: 14 zile - 380 USD
CIRCUIT TURCIA: 13 zile - 199 USD
TURCIA: Kusadasi: 10 zile - 220 USD
CIRCUIT FRANȚA:13 zile-399USD+3.980.000 lei
FRANȚA - PARIS: 8 zile - 695 USD
VIENA - VENEȚIA: 8 zile - 390 USD
CEHIA - Praga : 3 zile - 310 USD; 4 zile - 320 USD
Străpungerea Silvestru 11, bl. D2, parter, tel./fax:210632, 276115

NET COMPANIA DE TURISM
Tu știi când, Noi știm unde!
ROMÂNIA, Iași - 6600
NET 1: Piața Unirii 6 - Mezanin
Tel/Fax: 032 - 233.503 / 213.450
NET 2: Iulius Center
Tel: 032 - 278.060, Int.117
E-mail: net@netours.ro
Internet: www.netours.ro

Vacanța NET 2000

GRECIA	FRANȚA	SPANIA	ITALIA	TURCIA
Circuit clasic	Circuit "Castelele Europei"	Circuit Italia-Franța-Spania	Circuit	Circuit "Asia Minor"
Data plecării: 28.07	Data plecării: 16.08	Data plecării: 14.07, 18.08	Date de plecare: 15.07, 1.08, 20.08	Data plecării: 25.07
Servicii: - transport autocar - 7 nopți cazare cu mic dejun - ghid	Servicii: - transport autocar - 14 nopți cazare cu mic dejun - ghid	Servicii: - transport autocar - 15 nopți cazare cu mic dejun - ghid	Servicii: - transport autocar - 10 nopți cazare cu mic dejun - ghid	Servicii: - transport autocar - 10 nopți cazare cu mic dejun și cină - ghid
Preț: 299 USD	Preț: 699 USD	Preț: 882 USD	Preț: 650 USD	Preț: 349 USD

Sejur GRECIA - de la 156 USD
Date de plecare: 1.07, 15.07, 28.07, 15.08
Servicii: transport și 7 nopți cazare
Sejururi: Turcia, Malta, Cipru, Ungaria, Croația
Litoralul românesc: Mamaia, Neptun-Olimp, Eforie Nord, Eforie Sud, Venus, Mangalia, Jupiter

SIMIAN
LITORAL 2000
Mamaia, Neptun, Costinești, Venus, Jupiter, Olimp
Plata în RATE pînă la plecare
EXTERNE:
ITALIA - prețuri minime - plecări rapide
ITALIA; SPANIA; ANGLIA; CEHIA; EGIPT; AUSTRIA-ELVEȚIA; ISRAEL; SUA; THAILANDA; GRECIA - LITORAL; TURCIA
TRANSPORTURI INTERNAȚIONALE
cu autocare de lux
(ITALIA, FRANȚA, GERMANIA, SUEDIA, ELVEȚIA, GRECIA)
Notă: Italia și Germania - acum plecări din Iași
Str. Anastasie Panu 1A (lîngă CEC - Hala Centrală), tel: 032/215393, 094/571720

OLIMP - Vacanță 2000
ROMÂNIA litoral: Mamaia, Costinești, Neptun, Olimp, Eforie Nord, Jupiter, Cap Aurora, Venus, Saturn. Serii de 6, 10 și 12 zile. Cazare: hoteluri, vile și căsuțe. PLATA ÎN RATE
ROMÂNIA munte și tratament: Sinaia, Predeal, Vatra Dornei, Durău, Slănic Moldova, Călimănești, Felix, Sovata, Tușnad, Herculane, Covasna
GRECIA: vile și hoteluri de 1, 2, 3, 4, 5 stele
●servicii individuale pentru toate destinațiile și insule; ● sejur 8 zile cu avion: Creta, Corfu, Myconos, Santorini, Katorini; ● sejur 9 zile cu autocar: Katerini - 30.06, 14.07, 28.07, 04.08, 18.08; ●circuit clasic cu autocar. Plecări în 22.07, 12.08, 09.09, 21.10
Turiștii care călătoresc cu agenția noastră nu mai susțin interviu pentru viză la București
TURCIA: vile și hoteluri de 1, 2, 3, 4, și 5 stele
●servicii individuale: Kusadasi, Antalya, Bodrum, Marmaris, Alanaya-sejur la alegere; ●sejur 8 zile cu avion charter: Antalya, Kusadasi, Bodrum; ●sejur 10 zile cu autocar: Kusadasi - plecări în 26.06, 10.07, 24.07, 07.08, 21.08
GRECIA - TURCIA: circuit clasic + odihnă Kusadasi. Transport autocar + vapor. Plecări în 25.07; 17.08.
CROAȚIA: vile și hoteluri de 1, 2, 3 și 4 stele
●servicii individuale, sejur 7 zile - Umag, Porec, Vrsar, Pola, Opatija, Dubrovnic.
UNGARIA: servicii individuale; sejur 7 zile - Balaton și Budapesta
Iasi, Str. G.Musicescu 6, fundație Tel: 215524, 215539, 217170

ZTOUR INTERNATIONAL
Descoperiți lumea cu noi
Iași, Bd. Ștefan cel Mare nr. 8, et. 2, cam. 16
Tel. 032 218286, tel/fax 032 211091
e-mail zenaida@mail.dntis.ro
Litoral extern
✓ ITALIA - 850 USD
✓ SPANIA - 790 USD
✓ PORTUGALIA - 800 USD
✓ CIPRU - 600 USD
✓ TURCIA - de la 300 USD
Prețurile sînt pentru un sejur de 7 zile la hoteluri de 3* și includ transportul cu avionul
BILETE DE AVION
Oferta litoral
NEPTUN, OLIMP, VENUS, MAMAIA, EFORIE SUD, JUPITER, EFORIE NORD, SATURN, CAP AURORA, MANGALIA
Oferta munte
BUȘTENI, SINAIA, VATRA DORNEI, DURĂU, POIANA BRAȘOV, PREDEAL, BORSEC, SOVATA, SLĂNIC MOLDOVA, TUȘNAD, PĂLTINIȘ

AGENȚIA DE TURISM "MOLDOVA" IAȘI
Str. Anastasie Panu 29, Iași, România
Tel.: 032-114.364, 216.771
Fax: 032-216.771
LITORAL 2000
Mamaia, Neptun, Olimp, Venus, Jupiter
PLATA ÎN RATE !
(ultima plată cu 3 zile înainte de începerea sejurului)
ASIGURĂ-ȚI VACANȚA!

AGENDA DE CONSTRUCȚII ȘI AMENAJĂRI

PEREGRINUS ☎219.673
JALUZELE import Olanda
Sunflex
Prețuri NEGOCIABILE!
măsurători GRATUITE · montaj GRATUIT · posibilități de plată ÎN RATE

ROM EST GEALAN
- tîmplărie PVC
- tîmplărie aluminiu
- mobilier birou
- amenajări și decorațiuni interioare

Iași, Șos. Iași - Tomești km. 1, tel. 032-232469, fax 233290

Societatea PAULUS S.R.L.
cu sediul în Iași, Șoseaua Chișinăului nr. 6B (zona industrială - în incinta la SOMACO Prefabricate,) cu profil prelucrare lemn
închiriază spații comerciale la prețuri atractive
a) Hale producție situate la parter:
2 hale x 700 mp și 1 hala x 1200 mp, dotate cu instalații de ridicat;
b) Spații compartimentate situate la etaj I:
5 spații x 36 mp, 1 spațiu x 72 mp, 1 spațiu x 144 mp.
Iași, Șos. Chișinăului 6B; tel./fax: 032/230227; e-mail: paulus@xnet.ro

UNID. COMPANY
- AMENAJĂRI INTERIOARE (RIGIPS)
- RESTAURĂRI APARTAMENTE STIL OCCIDENTAL
- MONTAJ GRESIE ȘI FAIANȚĂ
- INSTALAȚII TERMICE ȘI SANITARE
- TÎMPLĂRIE ALUMINIU
- TAVANE FALSE
- MANSARDE
- COPERTINE ȘI RECLAME LUMINOASE

Telefon 094 555775, 032/212825

Elit Conf Tudor
importator direct din SUA de MATERIALE PENTRU
JALUZELE VERTICALE
Vă oferă o gamă variată de peste 200 de nuanțe și țesături.
Sediul se află în incinta SERVICE AUTO Codrescu, cu intrarea prin str. Sărăriei.
Pentru montări la domiciliu sunați la: Tel./Fax 032/116320; 276333 Mobil: 094 504133

BIGRECA
MARMURĂ
albă, roșie 1-2cm
- Spărtură marmură
- materiale de construcții

Iași, str. Vasile Lupu 138 (vis-a-vis de Piața Doi Băieți) Tel./fax: 032-175840

SPONTAN
Reprezentant Prefab Călărași
BCA
730.000 lei/mc (TVA inclus)
Depozit în incinta SOMACO
Tel 230647, 094-517539, 094-517538, 094-708232, 094-636515

PARASOL marcă Tehnotend srl
Producător de **JALUZELE** verticale orizontale
Tecnolight Italia
Expozitie: Str. Cucu, nr.19(Podu de Fier); Tel.: 277.501, 094-277.721

SC CHEIA
- GRESIE - FAIANȚĂ
- ADEZIV
- INSTALAȚII SANITARE
- FITINGURI
- VAR LAVABIL - VOPSELE

Program: zilnic 9[00]-18[00], sîmbăta 9[00]-13[00], duminica închis
Sos. Nicolina, bl. 928, tel./fax 222070

EURO-DAN
producem
JALUZELE
ORIZONTALE din aluminiu
VERTICALE din material textil din aluminiu
RULOURI EXTERIOARE PVC sau aluminiu
Iasi, Sf. Andrei 13, tel./fax 114318

MOBILIER
pentru personalitatea biroului tau!
nou!
QUARTZ MATRIX
BIROTICA Teodor Pallady nr. 8, tel. 218.667, 218.668

OMEGA INVESTI
Gresie, faianță, obiecte sanitare
SANEX CESAROM
Prețuri de en-gross
Calea Galății nr. 4, bl. F1, parter
tel./fax: 095/64.93.73 094/61.00.75

GRUPUL DE FIRME ROMFIN
ROMFIN Bd. Copou nr.4 Tel.032/214.090
NOU!
Începând cu 22 Martie 2000 ROMFIN S.R.L. Iași oferă
GRATIS
tâmplărie din aluminiu
Bd. Copou nr.4 Tel. 032/214.090

TOP SHOP
- VOPSITORIE ÎN CÎMP ELECTROSTATIC
- AMENAJĂRI INTERIOARE
- ORICE TIP DE MOBILIER LA COMANDĂ (comercial, birouri, baruri, restaurante, mic mobilier etc.)

IMPORTANT!!! PLATA SE POATE EFECTUA ȘI ÎN RATE!
Str. Ipsilanti nr. 19, tel. 032-113322, fax: 032-117116

ȘCOALA DE ȘOFERI

AUTOGALAXY SRL
Școala de șoferi AUTOGALAXY SRL vă oferă posibilitatea școlarizării, în vederea obținerii permisului de conducere, cu numai **550.000** lei (exclusiv benzina - 75l).
Plata în rate!
Tel.: 23.78.58; Mobil: 094-21.50.44
Str. Mitropolit Varlaam 54 (Grup Școlar "Nicolina")

Școala de șoferi
MONDO-TRAFIC
vă așteaptă cu
- cele mai mici prețuri
- plata în rate
- reduceri pentru elevi, studenți, șomeri

Înscrieri: zilnic, orele 8[00]-17[00], la sediul din Iași, str. Sărărie 38, tel. 117210.

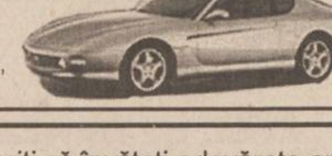

Doriți să învățați adevărata artă a conducerii automobilului?
Apelați la școala de șoferi
AUTOSPORT
SERIOZITATE și PROFESIONALISM. PLATA în RATE.
Relații, zilnic între orele 9-17, la sediul din bd. Primăverii 2 (lîngă Iașitex), sau la Clubul CFR - str. Rîpa Galbenă 12 (orele 8-20), tel. 230360

SERVICII MEDICALE

• ECHOMED
Obstetrică - ginecologie

Medici primari: Șefan BUȚUREANU, Maria AKAD, Alexandra OVĂNESCU, Maricica PĂVĂLEANU
- **ECHOGRAFII:** diagnostic de sarcină, depistarea sexului fetal, afecțiuni ale sînului, ficat, rinichi, pancreas.
- **Chiuretaje uterine**
- **Tratamente pentru sterilitate** (feminină și masculină)
- **Teste** pentru sarcină (3 min.)
- **Contracepție** orală și montări sterilete
- **Colposcopii.**
- **Cauterizări** - biopsii uterine și de col.
- **Examene citologice**: citodiagnostic, secreții vaginale, secreții uretrale, spermograme, teste postcoitale

Consultații asigurate de profesori universitari și medici specialiști de înaltă competență profesională.
Șos. Păcurari nr. 4, corp anexă la bl.590A (vis-a-vis de Oficiul PTTR)
☎251927 (fax) ; 018-613.388

• Cabinet de oftalmologie și optică medicală

SC MEDOPTICA SRL
Socola nr. 8 (lîngă 1001 Articole)
CONSULTAȚII CU APARATURĂ COMPUTERIZATĂ
- Prescripții ochelari, lentile de contact (medicale și estetice)
- Consultații și tratamente oftalmologice
- Optică medicală (inclusiv lentile plastic, bifocale, progresive - Zeiss și Essilor)

Medici care asigură consultații:
Dr. Anghel Kreolla
Dr. Pepelea Lucia
Dr. Scînteie Mira
Dr. Tarasi Carmen
Dr. Dimofte Doina
Dr. Constantin Cătălin
Program:
luni - vineri: 9 - 19
sîmbătă: 10 - 14
Pentru programări și informații sunați la
☎ 218347

• PRO FAMILIA

Laborator analize medicale efectuează orice investigație de laborator, executate de profesori universitari
Str. Țuțora 11C, sc. D
Program: zilnic: 7.00-18.00
sîmbăta și duminica: 9.00-11.00
☎230.431

• POLICLINICA PROFESMED

str. VASILE CONTA nr. 18 (vizavi de policlinica Municipală, Piața Sf. Spiridon)

CONSULTAȚII ȘI TRATAMENTE ÎN TOATE SPECIALITĂȚILE
Se efectuează și: ANALIZE DE LABORATOR cu aparatură și reactivi din import; CHIURETAJE - metoda modernă prin aspirație; ECOGRAFII; ACUPUNCTURĂ în afecțiuni neurologice; TRATAMENTE BIONICE în afecțiuni dermatologice, osoase, neurologice; TRATAREA obezității, impotenței sexuale, infertilității, tulburărilor de creștere.
Medicii Policlinicii sunt nume sonore ale medicinii ieșene, în majoritate profesori universitari.
Prețurile percepute pentru consultații și analize sunt cele mai reduse.
☎ 213 226

• BIO PAN
CENTRU MEDICAL

Cabinet cu contract Casa de Asigurări de Sănătate
- Rețete compensate
- UROLOGIE, SEXOLOGIE CHIRURGIE, OBSTETRICĂ -GINECOLOGIE, MEDICINĂ INTERNĂ, FIZIOTERAPIE, MEDICINĂ DE FAMILIE, ECOGRAF COLOR COMPUTERIZAT

Medici primari
Urologie-Sexologie:
- Dr. Constantin Liviu Panainte (doctor în științe medicale). Mici intervenții chirurgicale și urologice, cistoscopii, cauterizări, sterilitate

Pneumologie: Dr. Constantin Panainte - consultații, scopii și grafii pulmonare
Ginecologie: Dr. Ioan Bunea. Contracepție orală, montări sterilete, cauterizări, tratamente sterilitate, chiuretaje.
Medicină de familie: Dr. Nicolae Mihu - consultații medicină generală, înscrieri pentru medic de familie (093/390279).
Str. V. Alecsandri 9B, ap.1
☎ 032/210.728
Zilnic: 10.00-18.00
Sîmbăta: 10.00-12.00

• Dr. Gh. ILIEV

medic specialist obstetrică-ginecologie
- Consultații obstetrică-ginecologie
- Ecografii (Aparat Doppler color computerizat)
- Ecografii mamare
- Ecografii pelviene (sondă endovaginală)
- Morfologie fetală

CENTRUL MEDICAL IRIS
Bd. Copou 38, bl. A4, sc. A, (vis-a-vis de Grădina Copou)
☎ 213793,
vineri: 15.00-16.00
sîmbătă: 8.00 - 9.30

• LASERO-TERAPIE

Specialiști în LASER, recunoscuți de Harward Medical School - Boston, efectuează tratamente ultra moderne cu laser pt. copii și adulți, la cabinet și domiciliu
- URGENȚE : gripă, viroze respiratorii, bronșiolite, astm bronșic, fracturi, traumatisme musculo-scheletale, torticolis, lumbago, migrene, arsuri, dureri faciale și trigeminale, laringite, afte bucale, paralizii.
- BOLI RESPIRATORII
- AFECȚIUNI ORL: faringo-amigdalite,rinite alergice, rino-adenoidite, otite, sinuzite, zgomote în urechi, surditate.
- BOLI REUMATISMALE : artrite, artroze, epicondilită, achilodinie, decubitus, dureri la masticație, calcificări calcaneene
- BOLI DE PIELE: dermatite,eczeme, cangrenă, plăgi, flebite, hematoame, herpes, furunculoză, chelie
- ALTE AFECȚIUNI: acnee, cicatrici, dureri de stomac, cistite, dismenoree, stimulare psihică și regenerare.

AVEȚI ÎNCREDERE ÎN MEDICINA MILENIULUI III !
Sunați acum:
☎094-849637, 251.117, 232.807

• CABINET STOMATOLOGIC

Dr. Daniela Lăzescu
medic primar stomatolog

Str. Sf. Lazăr nr. 45 (vis-a-vis de sediul BCR)
☎ 237998
Puteți telefona pentru programări zilnic între orele 8.00-18.00 (sîmbăta între 8.00-14.00)

• SOFIDENT
Laborator dentar

Lucrări dentare din **porțelan**
SHOFU - JAPAN
VITA OMEGA - GERMANY
☎ 115460, 113750

• CABINET STOMATOLOGIC DentaPro

Dr. Lucian TEOFANESCU medic specialist stomatologie generală **Dr. Loredana PRISTAVU** medic specialist ortodonție
- consultații GRATUITE!
- refacerea ZIMBETULUI plăcut cu materiale identice cu dinții naturali
- nopți LINIȘTITE, fără grija durerilor de dinți

Programează-te ACUM la ☎ 115521.
Str. Rafael nr. 4 (pe str. Sărărie, vis a vis de Liceul Economic 1)
Program:
Luni-Miercuri: 8.00-20.00
Marți, Joi, Vineri: 14.00-20.00
Sîmbătă: 8.00-14.00.

• MEDIRO
(servicii medicale)

Asigurăm asistență medicală de specialitate în:
- MEDICINĂ INTERNĂ, CARDIOLOGIE, NEUROLOGIE, PEDIATRIE, DERMATOLOGIE;
- ANALIZE LABORATOR (Biochimie, Hematologie);
- ECHOGRAFIE, ELECTROCARDIOGRAME;
- Tratamente diverse (injecții intramusculare, intravenoase, infiltrații, perfuzii etc);
- LOGOPEDIE - Tratament în Tulburări de vorbire la copii și adulți (congenitale, pastraumatice, după accidente ischemice)
- DERMO-OSMETOLOGIE ASISTENȚĂ PEDIATRICĂ pe bază de ABONAMENT (3 luni, 6 luni, 12 luni)

Asistența medicală este acordată de cadre didactice universitare și medici primari de înaltă competență profesională.
<<REDUCERI PENTRU PENSIONARI>>
Bd. Alexandru cel Bun nr. 4, bl. 1205C-parter (în apropierea Podului dintre cartierele Mircea cel Bătrîn și Al. cel Bun)
Program: zilnic 9.00-19.00
☎ 259.111

• CABINET DE ALERGOLOGIE

Dr. Victoria Maxim
Medic primar pediatru și specialist alergolog, copii și adulți
Ofer consultații, testări cutanate, tratament de specialitate.
Piața Voievozilor 13, bloc 3 parter (Cinema Dacia) în studio FOTO
Marți, Joi:14.00 - 17.00
Sîmbătă: 8.30 - 11 30
Programări:
☎ 136172, 131525, 092881943

• GALATEEA

Cabinet ginecolgie-obstetrică
(Tătărași, str. Pictorului nr. 4A)
- **Conf. dr. Florin Dumitrache** luni, miercuri: 15.00-18.00
- **Dr. Gabriela Acostioaiei** luni-vineri:12.00-19.00 sîmbătă: 9.00-12.00

☎ 176.184

• Policlinica „SĂNĂTATEA 2000"

Str. Lăpușneanu, nr. 7A
Dr. CONSTANTIN IORDACHE
Medic primar pediatru
Medic specialist cardiolog
oferă:
- consultații pediatrie(cabinet și domiciliu)
- consultații cardiologie pediatrică
- ecocardiografii
- electrocardiograme
- dispensarizarea cazurilor, controlul periodic și tratamentul bolilor cronice pediatrice.

Program cabinet:
zilnic 14.30-20.30
sîmbătă și duminică: 8.30-14.30
☎214001(acasă); 214002(Policlinică) 094-507780.

• Policlinica MEDICAB

Societate româno-germană, ce are încheiat contract cu Casa de Asigurări Sociale de Sănătate.
Asigură asistență medicală în următoarele domenii:
- MEDICINĂ GENERALĂ, MEDICINĂ INTERNĂ, CARDIOLOGIE EKG în sistem coplată, GINECOLOGIE, PSIHIATRIE - PSIHOTERAPIE, NEUROLOGIE, REUMATOLOGIE, IMAGISTICĂ ECOGRAFIE în sistem coplată, STOMATOLOGIE în sistem coplată.
- **LABORATOR ANALIZE DIN BAREMUL CASS - gratuite.**
- GIMNASTICĂ DE ÎNTREȚINERE ȘI RECUPERARE MEDICALĂ
- Consultații în specialitățile ORTOPEDIE - TRAUMATOLOGIE, CHIRURGIE PLASTICĂ ȘI RECONSTRUCTIVĂ, GASTRO-ENTEROLOGIE, BOLI DE NUTRIȚIE ȘI METABOLISM (diabetologie).

Prestații valabile pentru pacienții care fac dovada achitării contribuției pentru CASS.
Program: luni-vineri 8-20, sîmbătă 8-14.
Str. A. Panu 1A (lîngă CEC - Hala Centrală).
☎ 211863, 218112.

• OPTIMIT
Cabinet oftalmologic și optică medicală

- **Consultații oftalmologice complete** cu aparatură profesională computerizată asigurată de medic primar oftalmolog dr. Carmen Romanescu
- **Prescripții ochelari și lentile de contact**
- Execuția ochelarilor promptă și de **calitate incontestabilă** asigurată de opticían Dumitru Mihăiță.

Str. Nicolina nr. 6 (lîngă pasarela de la Bazar)
Program consultații:
luni-vineri 14.30-19
sîmbătă 10-13.
Program optică:
luni-vineri 9-19
sîmbătă 10-13
Programări și informații la
☎ 239175.

• ORTOPEDICA Servicii Medicale

B-dul Socola nr. 8, bl. C2, sc. C, parter (vis-a-vis de COMPAN), tel. 231335, 094-514420
Asigură asistență medicală în specialitățile:
- ORTOPEDIE ȘI TRAUMATOLOGIE - consultații, tratamente (corectare diferitelor deformații ale membrelor superioare, inferioare, coloanei vertebrale sau bazinului, sutura plăgilor superficiale ale aparatului loco-motor, etc. Tratamente moderne recuperatorii după FRACTURI, ENTORSE, LUXAȚII sau afecțiuni dureroase sau inflamatorii ale aparatului loco-motor (artrite, artroze, lombo-sciatică, epicondilite, pinten calcaneean, ulcere de gambă, infecții, cicatrici vicioase după arsuri sau intervenții chirurgicale, etc) prin laser, lasero-punctură, lumină polarizată, electro-punctură, ș.a.

Pentru pacienții netransportabili asigurăm tratamente la domiciliu.
dr. B. Aniței, dr. L. Lăbușcă
- MEDICINĂ GENERALĂ

dr. P.Onu, dr. L.Jurcă
- GINECOLOGIE - consultații, tratamente, măsuri contraceptive, tratamente prin laser, lumină polarizată, întreruperi de sarcină prin metode clasice și prin vacuum, planing familial.

dr. S. Tomoșoiu,
dr. F. Dumitrache,
dr. D. Iancu, dr. S. Galearschi
dr. C-tin Mocănașu
dr. C. Tomoșoiu
- MEDICINĂ NATURISTĂ ȘI ACUPUNCTURĂ
- CHIRURGIE PLASTICĂ ȘI REPARATORIE - consultații, tratamente și intervenții chirurgicale (sutură tendoane, corectare cicatrici vicioase, corecții plastice nas-urechi, ș.a.).

dr. C. Tamaș
- ECOGRAFII
- HOMEOPATIE

dr.E.Galupa-medic primar (Nevroze, psoriazis, obezitate, insomnii, constipații, hemoroizi, fisuri anale, disfuncții sexuale, ulcer)
CONDIȚII OPTIME DE INTERNARE
Rețete compensate și concedii medicale.
Programări și informații suplimentare, NON-STOP, la tel. 231335 sau 094-514420.

• Dr. MIRCEA ONOFRIESCU

- Consultații obstetrică - ginecologie PROFESMED ☎ 213.226 luni și vineri 17.00 - 19.00
- Echografii aparat DOPPLER COLOR computerizat POLICLINICA 2 Iași ☎ 133.088 marți și vineri 13.00 - 15.00

☎ TELEFOANE UTILE: FARMACII

FARMACIA MELISSA - MONTERO
SALON DE TEHNICĂ MEDICALĂ
Str. Bărboi nr. 5 (vizavi de Biserica Bărboi), tel. 213123
orar: luni-vineri 8.00-18.00, sîmbătă 8.00-13.00
Importator producător și distribuitor de aparatură, instrumentar, materiale și mobilier medical

FARMACII

PODU ROȘ telefon: 234099
Orar NON STOP, str. Nicolina 2, bl. C7

PĂCURARI telefon: 216567, 216733
Orar luni - vineri 8.00-20.00, sîmbătă 8.00-14.00, șos. Păcurari 137, bl. 600

MATER OPTICA - cel mai modern centru de oftalmologie și optică medicală din România
- Unicul atelier de optică din Iași în care confecționarea ochelarilor se face cu aparatură computerizată, de ultimă generație, mînuită de tehnicieni la curent cu ultimele descoperiri și evoluții în domeniul opticii
- Precizie maximă
- Consultații oftalmologice la nivel european:
- Refracții cu autokeratorefractometru
- Fund de ochi
- Presiuni intraoculare cu tonometru Haag - Streit
- Prescripții ochelari și lentile de contact (inclusiv lentile de contact cosmetice cu dioptrie și pt. astigmatisme)

IAȘI
Bd. Independenței nr. 10
tel. 214072

Medici care asigură consultații:
Prof. dr. Sergiu BUIUC
Medic primar dr. G. BEȘCHEA
Medic primar dr. G. DIMITRIU
Medic primar dr. G. MACOVEI
Medic primar dr. C. ANDRON
Medic primar dr. M. BREDEȚEANU
Medic primar dr. G. TODOSI

Nu mai aveți nevoie de ochelari! NOU!
Chirurgia refractivă a corneei cu LASER EXCIMER reduce dioptriile dumneavoastră la zero.
Optică și consultații oftalmologice
Aparatura performantă pe plan mondial
Personalul medical și auxiliar specializat în străinătate
Se oferă servicii de ținută occidentală

Med APOLLONIA MED
Prof. dr. Dorin CHISELIȚĂ
Conf. dr. Dănuț COSTIN
As. univ. Ion CIJEVSCHI
Medic primar dr. Dumitru PETRARU
Medic primar dr. Ovidiu FILIMON
Medic primar dr. Ada CĂLIN
Medic primar dr. Magda DOGARU
Medic specialist dr. Viorica RADUȚA
Str. Păcurari nr. 11, tel./fax 032/112 087

DENTAL PLUS cabinet stomatologic
Dr. Marius Popovici, Dr. Doina Popovici, Dr. Liliana Constantin
- **DETARTRAJ** cu ultrasunete
- **TRATAMENTE ODONTALE** cu materiale de ultimă generație
- **TRATAMENTE PROTETICE CLASICE și MODERNE** (ceramică, compozite fotopolimerizabile)
- **CHIRURGIE ORALA**
- **OPALESCENCE** - cel mai performant sistem de **ALBIRE** a dinților.
- **CONSULTATII GRATUITE**

Str. Vasile Lupu 85, bl. V3 (stația de tramvai "Dr.Savini")
☎ /fax 272.391 Luni-vineri: 7.30-20.00, sîmbătă 8-13

OPTICA MEDICALĂ
servicii asigurate de tehn. Vasile Popa
SC TRANSPARENȚA oferă:
• consultații oftalmologice • refracții cu auto-refractometru • fund de ochi • presiuni intraoculare • prescripții ochelari • lentile contact.
Calitate, siguranță și o privire limpede prin TRANSPARENȚA. TRANSPARENȚA sinonim cu COMPETENȚA!
Str. A. Panu 13 (vizavi de noul sediul BRD)
☎ **212162** Luni-vineri: 9-18, sîmbătă 10-14

STEREOPSIS centru de îngrijire oftalmologică
- CONSULTAȚII OFTALMOLOGICE (adulți și copii)
- PRESCRIPȚII OCHELARI și LENTILE DE CONTACT
- TRATAMENTE OFTALMOLOGICE de URGENȚĂ
- DOTĂRI ULTRAMODERNE pentru diagnosticul tuturor afecțiunilor oftalmologice

Consultații asigurate de medici cu specializări în țară și străinătate:
- Prof.dr **P.P. VANCEA** (133.243)
- Șef.lucrări dr. **C. BOGDĂNICI** (210.892, 092-507.913)
- Dr. **D. GHERGHEL** (095-631.416)

Centrul Comercial - Bd. Șt.cel Mare (lîngă Casa Modei)
tel. 11.66.51 luni-vineri: 9.00-17.00, sîmbătă 11.00-13.00

Cabinet stomatologic MEDI LIFE
- servicii stomatologice cu aparatură ultramodernă la **prețuri promoționale**
- **reduceri de tarife** pentru
- medici și personal medical
- elevi, studenți, pensionari, șomeri

Sistem avantajos de reduceri pt. pacienții permanenți.
Profesionalism, tinerețe, amabilitate.
Alegeți MEDI LIFE!
Str. Cucu 9, bl. D11, tronson II, ap.1 (lîngă Sinagogă)
Programări:
luni - sîmbătă: 10 - 19
☎ 032-112716,
092-363.233, urgențe, non stop

Cabinet medical și farmacie HELP-FLUX Str. Păcurari nr. 22, tel. 143179
Mădălina FILIMON farmacist · Prof. dr. Jan HURJUI · Dr. Xenia PĂTRAȘ medic de familie
Farmacie în incinta spitalului CFR Bd. Copou, tel. 143179

Conf.Dr.Ivona Lupașcu
- medic primar obstetrică-ginecologie - diplomă europeană de competență în endoscopie ginecologică
CONSULTAȚII ECOGRAFII
- bolile aparatului genital și ale sînului
- sterilitate
- diagnosticul și supravegherea sarcinii

CENTRUL MEDICAL "IRIS" ☎ 213793
Bd. Copou nr. 38, bl. A4, sc. A (vis-a-vis de Grădina Copou)
- ecocardiografie - adulți și copii
- ecografie vasculară și generală
- urologie - consultații și ecografii
- dermatologie
- reumatologie
- medicină internă

ECOGRAF DOPPLER COLOR COMPUTERIZAT ULTRAPERFORMANT

CORPO SAN
Servicii Medicale Mobile
- Consultații medicale la domiciliu
- Internare în spital în caz de necesitate
- Tratamente injectabile
- **Electrocardiograme** și **măsurarea glicemiei** (rezultat imediat), la domiciliul pacientului

NON STOP
Tel. URGENȚE **092 376.370**
Programări: la telefoanele 210.410 212.211

NOU! Cabinet de medicină de familie înscrieri pentru medicul de familie
Informații și programări la tel.: 212.211; 210.410
Program zilnic: 8 - 19
sîmbata: 8 - 13
CORPO SAN
Str. Gării 19 (colț cu str. Uzinei)

Pentru societăți comerciale oferim asistență medicală NON STOP (pe bază de abonament)

Medic primar O.R.L.
Dr. I. CORNEA
Program: luni, miercuri, vineri - orele 15.00-17.00
acordă consultații și tratamente pentru boli de nas-gît-urechi, la copii și adulți, în Cabinetul Medical "HELICOMED" (Dr. Marin Burlea), str. Străpungerii Silvestru nr. 32 (lîngă Autogară), tel. 217666.

CONSULTAȚII OFTALMOLOGICE GRATUITE
în condițiile acordate de Casa de Asigurări Sociale de Sănătate (cu bilet de trimitere de la medicul de familie)
- consultații cu **AUTOREFRACTOMETRU** asigurate de medic primar **dr. Mariana BREDETEAN**.

Centrul Medical „Sf. Petru și Pavel"(Policlinica Industrială), bd. Primăverii 4, et. 1, cam. 69, tel. 133088, int. 30. Luni, Joi, Vineri: 8.00-14.00; Marți, Miercuri: 13.00-20.00.

TELEFOANE UTILE - CABINETE ȘI FARMACII VETERINARE

CABINET VETERINAR
PROVET IAȘI
Str. Smîrdan nr. 93 C
ZILNIC : 9.00 -23.00
Consultații și tratamente la domiciliu
☎ 233.772, 092.376.433 (NON STOP)

CABINET ȘI FARMACIE VETERINARĂ
SANOVET
Păcurari 116 (vizavi de stația SHELL Păcurari)
zilnic : 9.00 - 20.00
duminică 9.00 - 14.00
☎ 032/259286; 094622730 NON-STOP

CABINET ȘI FARMACIE VETERINARĂ
ANIMAVET
Str. Smîrdan nr. 70
luni-vineri : 8.00 -20.00
sîmbătă-duminică: 9.00-15.00
Consultații și tratamente la domiciliu
☎ 237.874

CABINET DUOVET
Str. Nicolae Gane nr. 25
zilnic : 16-20, sîmbătă: 10.00 - 13.00
duminică - închis
☎ 092555155, 032/214773

SERVICII MEDICALE MOBILE
• consultații • deparazitări • vaccinări • tratamente la domiciliu.
☎ 094396303, 032/138328

FARMACIE ȘI CABINET VETERINAR
SANIVET
- Str. Străpungerii Silvestru nr. 7 (vizavi de „Metropizza Gară")
☎ 032/218465
- Str. Nicolina 4A
☎ 032/224008
luni-vineri : 8.00 - 19.00
sîmbătă: 8.00-15.00
duminică închis

WHITE FOX
- CABINET ȘI FARMACIE VETERINARĂ Străpungerii Silvestru 9
- FARMACIE VETERINARĂ Păcurari 18 zilnic : 9.00 - 20.00 sîmbătă, duminică 9.00 - 14.00

☎/fax 143241, 094502645, 094279923 -NON STOP

☎ TELEFOANE UTILE: FARMACII

• A.T.I.- PULS
Șos. Națională 194, bl. D
zilnic : 7.30 - 21.00
sîmbăta :8.00 - 20.00
duminica : 8.00 - 18.00
☎ 233.242, 233.223

• THYMUS
Str. Argeș nr. 6, bl. D8 (Al.cel Bun, în spatele Caseriei CONEL)
Luni-vineri : 8.00-20.00
sîmbăta, duminică : 8 -16
☎ 154.445

• EUROPHARM
Str. Cerna 1 (Mircea cel Bătrîn)
zilnic : 8.00 - 20.00
sîmbăta : 8.00 - 14.00
duminică: 8.00 -14.00
☎ 224.109

• FARMA LIV
Str. Nicolina nr. 11, bl. A5
zilnic: 8.00 - 20.00
sîmbăta: 8.00 - 20.00
duminica: 8.00 - 14.00
☎ 231.197

• GABRIELA FARM
Str. Păcurari, bl. 582
zilnic: 8.00 - 20.00
sîmbăta: 8.00 - 20.00
duminica: 8.00 - 14.00
☎ 218.473, 216.507, 220.205

• FARMA BEST FLORA NON STOP
Str. Vasile Lupu nr. 108A, bl. G6 (lîngă magazinul FLUX)
☎ 271.962

• FARMACIA IRIS PHYTO PHARMA
Bd. Copou 3 (la parterul Trustului de construcții)
zilnic: 7,15-20,00;
sîmbătă 9,00-14,00;
duminică 9,00-14,00;
☎ 219296

• FARMACIA IRIS PHYTO PHARMA
Șos. Păcurari nr. 43, bl. 545
zilnic: 8,00-21,00;
sîmbătă 8,00-18,00;
duminică 8,00-14,00;
☎ 250337

• FARMACIA PROFARM
str. Carpați nr. 17 (lîngă Poșta din Nicolina)
zilnic: 8.00 - 21.00
duminică: 8.00 - 16.00
☎/fax 224.952

• NOREX PHARM
str. Grigore Ureche nr. 1 (lîngă Tribunal)
zilnic : 8.00 - 20.00
sîmbăta : 8.00 - 16.00
duminică: 8.00 -14.00
☎ 216.382

• BABY FARM
Str. V. Lupu 70-74
luni-sîmbătă : 8.00 - 20.00
duminică: 8.00 - 16.00
☎ 271.357

• FARMACIA PROFARM 2
str. V. Lupu nr. 86 (lîngă magazinul Flux Alimentar)
NON-STOP
☎: 173.122

• REMEDIA
Str. Gării 30
zilnic : 7.30 - 20.00
sîmbăta : 8.00 - 14.00
duminica : 8.00 - 14.00
☎ 146.325

VÎNZĂRI

■ Vînd agregat pentru irigații (65CP) tuburi fîntînă diametrul 900. Telefon 032/272870; 032/122835. (6831030)

TABLĂ ZINCATĂ SIDEX

0,4x1000x2000

HIDROIZOLAȚII

Execuție și materiale import. Tel. 092-524.859; 032/125.705; areal_hidro@yahoo.com (NT-7957075.26.26)

■Importator direct Italia vînd vitrine orizontale și verticale, compresoare ptr. camere și vitrine frigorifice, lăzi frigorifice și supermarket, rotisoare, aragaze, grătare restaurant. Tel. 034 - 118.566; 094 - 173.723; 094 - 868.305. (BC - 3045749.10.12)

■ Vindem en-gross îmbrăcăminte second-hand. Se asigură transport gratuit și facilități la plată. Acordăm scăzămînt pentru toate rebuturile. Calitate garantată la preț foarte mic. Telefon 094-780671. (BT. 2278964.1.7)

■ Vînd/produc prese ulei la rece nci, tip Stimel, 2 capuri, 25 milioane; telefon 031/514677, 093-461749. (BT.2374846.1.6)

■ Vînd capse metalice tip bere, la preț avantajos. Relațiii la telefon 094-142.573. (NT-1704743.3.5)

■ Vînd pui american Staffordshire Terrier PITT BULL, 2 luni, vaccinați, din părinți campioni pe 2000, pedigree. Tel. 092.887.675. (VN-20bf11,20.1.5)

■ Vînd CĂRȚI vechi, sec. XVII-XVIII, limbile franceză, greacă, gotică, română. Investiție sigură! Tel. 037/613364. (VN-19BF100.1.2)

■ Vînd „Faptele Apostolilor" - manuscris sec. XVI, scriere chirilică, limba română. Investiție sigură! Tel. 037/613364. (VN-19BF100.1.2)

■ Vînd, urgent, gater Ucraina, 14 pînze. Tel. 094-516.778; 033/223.280. (NT-1796756.1.3)

■ Vînd micro-centrală Bosch Junkers, tiraj forțat; Vailland, tiraj natural Galați; gen. Alexandru Cernat 128. Telefon 092.226188. (GL - 5880976.1.2.)

■ Vindem: -mașină preparat înghețată; -modul aluminiu cu copertină, dimensiuni 1,25X2,50; -ladă frigorifică; -generator trifazic 5KW; -birou modernizat în Flămînzi; -tablă Lindab cutată culoare galben. Relații la telefon 031/552125 sau 094-110822. (BT.2374918.1.4)

■ Vînd pianină CEAIKOVSKI - placă bronz, claviatură completă, furnir impecabil. Tel. 035/421658 după orele 20.00. (Vs.5360504.1.1)

■ Vînd balast și nisip convenabil. Telefon 094/202797. (4763615)

■ Vînd utilaje pentru fabricat cuie (toate dimensiunile), stare de funcționare excelentă. Preț foarte atractiv. Telefon 094/578846. (7730420)

■ Vînd stîlpi metalici pentru hală industrială: 16 bc x 5 m; 4 bc x 7 m. Relații la telefon 032-272470. (476395)

■ Vînd ladă frigorifică „Indesit". Relații la telefon 032/173405, între orele 7,00-20,00. (4763004)

■ Pick-up stereo, cehoslovac, mobilă de hol (stejar), export, Olanda; lunetă Dacia 1300, cauciuc Michelin 165/14. Telefon 032/114259, între orele 13,30-14,30; 17,30-20,00. (4763012)

■ Vînd pui Rottweiler cu acte, pedigree, vaccinați și deparazitați, vîrsta 7 săptămîni, din părinți campioni, talie 68 cm. Preț negociabil. Telefon 032/177704. (4763033)

■ Pian vienez în stare foarte bună. Telefon 092/271489 sau 032/252426. (7730307)

■ Masină de înghețată cu două capuri, model Germania. Stare bună de funcționare. Relații la telefon 094/799378. (4763077)

ELECTRONICE

■ Calculatoare PENTIUM și imprimante la prețuri excepționale - minim 2.690.000. Sunați acum la REM Piatra Neamț. Tel./fax: 033/23.22.12. (NT-FP17.1.1)

DECESE

Familia îndurerată anunță trecerea la Domnul a celui care a fost un deosebit tată, bunic și străbunic, preot CONSTANTIN CĂLIMAN. Slujba de pomenire va avea loc vineri, 23 iunie, orele 12.00, la biserica Sfîntul Lazăr, unde este depus trupul neînsuflețit, iar înmormîntarea - la cimitirul „Eternitate". Dumnezeu să-l odihnească în pace. (4762907)

Cu nemărginită durere în suflet, familiile Zilot și Livadariu anunță decesul bunicii și străbunicii lor SMARANDA MOREANU. Înmormîntarea va avea loc joi, 22 iunie 2000, orele 10.00, la cimitirul Eternitate. Nu vom uita niciodată sufletul ei bun și blînd. Dumnezeu să o odihnească în pace. (4763078)

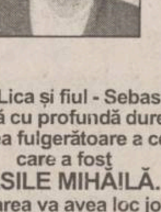

Soția - Lica și fiul - Sebastian anunță cu profundă durere moartea fulgerătoare a celui care a fost VASILE MIHĂILĂ. Înhumarea va avea loc joi, 22 iunie 2000, orele 13.00, în satul Liteni, comuna Belcești. Dumnezeu să-l odihnească. (4763053)

Familia anunță că s-a stins din viață cea mai bună mamă, bunică și străbunică - GEORGETA HANGAN, 77 ani. Defuncta este depusă la domiciliul din fundac Zlataust nr. 5. Slujba de pomenire va avea loc joi, 22 iunie 2000, orele 10.00, la biserica Sfîntul Ioan Gură de Aur, iar înmormîntarea - la cimitirul „Eternitate". Dumnezeu să o ierte. (4763086)

Cu nemărginită durere, soția, copiii, nora, ginerii, nepoții și strănepoții anunță decesul celui care a fost un extraordinar soț, tată, bunic și străbunic, VASILE BENCHEA. Înmormîntarea - joi, 22 iunie, orele 13.00, la cimitirul „Eternitate", în capela căreia este depus corpul neînsuflețit. Dumnezeu să-l odihnească în pace. (7730309)

Familiile Valentin Maxim și Lucica Gavrilescu, cu adîncă durere, anunță trecerea în neființă a scumpului lor tată socru și bunic, prof. HRISTEA MACSIM. Slujba religioasă și înmormîntarea vor avea loc joi, 22 iunie 2000, orele 12.00, la cimitirul „Eternitate". (I-18)

CONDOLEANȚE

Colegii de serviciu de la S.C. INCOM S.A., Lot 1, sînt alături de colegul lor Vasile Corbu, în aceste momente tragice pricinuite de dispariția fulgerătoare a soției - ELENA CORBU. Dumnezeu să o ierte și să o odihnească în pace. (4763079)

Conducerea S.C. ANTIBIOTICE S.A. Iași este alături de domnul director tehnic, dr ing. Minodor Cojocaru, în aceste clipe de adîncă durere cauzată de trecerea în veșnicie a celei care a fost sora sa dragă - TEODORA SIMION. Sincere condoleanțe. (I-20)

Colectivul S.C. ELECTRIC GRUP S.A. Iași regretă decesul fostei colege TEODORA SIMION și transmite întreaga compasiune familiei. (4763086)

Colectivul Centrului de Cercetări pentru Antibiotice Iași transmite sincere condoleanțe domnului director, dr ing. Minodor Cojocaru, pentru pierderea suferită. (6513044)

Colegele de serviciu sînt alături de colega lor Veta Roman, la marea pierdere suferită prin decesul soțului și-i transmit sincere condoleanțe. (CMP-08)

Colegii din cadrul S.C. CONBETA SRL Iași sînt alături de Marina Ungureanu la marea durere pricinuită de decesul mamei. Sincere condoleanțe familiei îndoliate. (7730310)

Marinei Ungureanu, sincere condoleanțe pentru pierderea prea timpurie a mamei, din partea familiei Emil Ciupilan. (7730310)

Familiile Relu Chelaru și Nelu Ioniță sînt alături de familia preot Vasile Vaida la marea pierdere suferită prin trecerea în neființă a fratelui. Sincere condoleanțe. Dumnezeu să-l odihnească în pace. (7730313)

COMEMORĂRI

Timpul s-a scurs fără să ne dăm seama, dar lacrimile noastre nu au încetat să curgă, și nu vor înceta niciodată, pentru că durerea este la fel de mare ca atunci cînd ne-ai părăsit. Pe această cale, anunțăm că azi, 21 iunie 2000, se împlinesc doi ani de cînd bunul nostru soț, tată și bunic PETRU SURUNIUC ne-a părăsit pentru totdeauna. Îl plîng soția - Elena, copiii - Cătălin, Carmen, Felicia și Mădălina. Nu te vom uita niciodată! Comemorarea va avea loc sîmbătă 24 iunie 2000 la cimitirul Eternitate din Hîrlău. (I.20)

Soția - Ana, fiica - Iolanda, ginerele și nepotul anunță, cu durere în suflete, împlinirea unui an de la dispariția celui care a fost prof. NICOLAE COJOCARIU. Comemorarea - sîmbătă, 24 iunie 2000, la Tîrgu-Mureș. Telefon 065/138475. Dumnezeu să-l odihnească.(I.20)

CUMPĂRĂRI

■ Plata pe loc: obiecte argint, tablouri, porțelanuri, statuiete, icoane, timbre, monede, mobilier vechi. Telefon 224481; 092/239008. (4763614)

■ Cumpăr cupoane agricole în cantități foarte mari, ofer cel mai bun preț al zilei. Telefon 095789691; 237717. (4763018)

■ SC ULENA Bacău, cumpără semințe floarea soarelui, cantități nelimitate, preț 3.000/kg+TVA. Plata se face la recepționarea mărfii. Tel. 034 - 251.240. (BC - 4808898.4.18)

■ Cumpărăm fier vechi pregătit / nepregătit, cantități vagonabile. Telefon 036 / 312398. (5880963.1.1.)

LOCURI DE MUNCĂ

■ Școala „St. Bârsănescu" anunță pentru ziua de 28 iunie, concurs titularizare: limba română - o catedră; limba engleză - o catedră. Telefon 032/218060. Înscrieri 19-26 iunie. (7730743)

Compania ASAM S.A. Iași

producător piese auto angajează

directori vînzări

în următoarele condiții:
- studii superioare de preferință auto;
- experiență în vînzări minim 1 an;
- permis de conducere cat. B;
- capabil de a lucra în stres;
- limba engleză sau germană mediu;
- prezență agreabilă, disponibilitate program prelungit.
Vă rugăm să trimiteți cv+scrisoare de intenție+foto la adresa Aurel Vlaicu nr. 77 sau fax 215514 în atenția domnului Bogdan Cuciureanu pînă la 30.06. Informații suplimentare la 032-172140. (I-18)

■ Oferte de muncă în Austria, Germania, Franța, Anglia, Italia, Olanda, Canada pentru menajere, baby-sitter, grădinari, asistente medicale, bucătari, ospătari, recepționeri, cameriste, muncitori în construcții etc. Salariu și condiții deosebite. Telefon 044/892112/22.500 lei/30 sec. (I-22)

■ S.C. Azomureș S.A. caută persoane tinere, cu studii de specialitate în marketing și experiență în comercializarea materialelor fotosensibile. Relații la telefon 094/587779, între orele 14,00-16,00. (I-25)

■ S.C. producătoare confecții-tricotaje export angajează ingineri, CTC-iști, muncitoare triplock, croit, mașini speciale. Telefon 032/277252. (4763034)

■ Angajăm confecționeri, maistru, CTC-ist pentru lucru în lohn. Relații la telefon 032/117755. (7730395)

■ Angajez maistru(ă) pentru confecții textile. Ofer patru milioane salar. Telefon 095/786070, 032/257400. (4763076)

■ Tot mai multe firme își angajează oamenii din baza de date „Info Consulting". Înscrie-te și tu pentru mărirea șanselor de găsire (schimbare) a unui loc de muncă. Telefon 032/277229. (I-22)

■ Locuri de muncă în Israel și Germania pentru: dulgheri, fierari-betoniști, zidari, faianțari, macaragii, șoferi calificați. Tel. 891060 (30.250 ROL-30"). (BR-F6940842.31.07.2000)

■ Angajăm pentru sezon (Eforie Nord) bucătar calificat cu referințe, ospătare. Tel. 891060 (30.250 ROL-30"). (BR-F6940842.31.07.2000)

■ Societate de construcții angajează pentru lucrări în Germania, ingineri și mașiniști constructori cunoscători de limba germană. Tel. 891060 (30.250 ROL-30"). (BR-F6940842.31.07.2000)

■ Recrutăm pentru Israel asistente medicale, menajere, mecanici utilaj greu, sudori CO2 (dioxid de carbon) - autogeni, lăcătuși și constructori. Tel. 891060 (30.250 ROL-30") (BR-F6940842.31.07.2000)

■ Societate comercială angajează ospătari, barmani, fete pentru piscină. Tel. 891060 (30.250 ROL-30"). (BR-F6940842.31.07.2000)

■ Societate comercială angajează secretară cu studii medii, salariu avantajos. Tel. 891060 (30.250 ROL-30"). (BR-F6940842.31.07.2000)

■ Societate comercială angajează contabil pentru evidența primară. Program flexibil, salariu motivat. Tel. 891060 (30.250 ROL-30"). (BR-F6940842.31.07.2000)

■ Societate, înscrie / selecționează muncitori calificați / necalificați pentru lucru în străinătate. Comisionul la locul de muncă. Relații la telefon 093.433722, 093.433720. (GL - 3894315.38.52.)

DIVERSE

■ Invitații S.U.A. Rog seriozitate. Telefon 093/447792. (4763658)

EURO-TIME

Transport București-Paris
Autocar-85$, Avion-325$
01/650.76.53; 01/312.92.75;
01/311.13.21; 01/311.31.72.
Non-stop 092/515.911.

(I.22)

■ Absolvenții promoției 1970 a Liceului „Grigore Ghica", nr. 1, Dorohoi, sînt rugați a contacta de urgență prof. dr. Mihai Nechifor, Iași, Fundac Sf. Vasile 10, telefon 032/220875, 094/508642 în vederea întîlnirii colegiale din 6 octombrie 2000, cu ocazia a 30 de ani de la absolvire. (7730305)

■ Agenția Koster organizează excursii Italia. Închiriează autocare 35,51 locuri. Obținem vize Schengen la urgență. Bilete litoral și munte. Tel. 034 - 11.63.95, 034 - 111.932, 094 - 591.620. (BC - 5870651.21.30)

■ EXCURSII ITALIA, FRANȚA, SPANIA, GERMANIA, OLANDA. ÎNSCRIERI FĂRĂ AVANS. TEL. 094 - 593.864. (BC - 5870641.16.24)

Convocare

Consiliul de Administrație al S.C. INTEGRATA PAȘCANI S.A., str. Grădiniței nr. 11, județul Iași convoacă Adunarea Generală Extraordinară a Acționarilor pe data de 10 iulie 2000, ora 10,00 la sediul societății, cu următoarea ordine de zi:
1) Modificarea și completarea statutului societății în conformitate cu prevederile Legii 31/1990 republicată și în baza Hotărîrilor A.G.A. din 26.05.2000, după cum urmează:
- abrogarea - art. 9, art. 13 (aliniatul 2 litera a, d, e, h, l, j și aliniatul 3), art. 17, art. 23, art. 28 (aliniatul 2) art. 29 (ultimul punct din aliniatul 1).
- modificarea și completarea: art. 14, art. 15 (aliniatul 3), art. 16 (aliniatul 3), art. 18, art. 19, art. 20 și art. 21.
2) Diverse.
Textul actualizat integral al actului constitutiv al societății va fi afișat la sediul societății. Dacă în data de 10.07.2000, Adunarea Generală Extraordinară a Acționarilor nu îndeplinește condițiile de întrunire, se va reprograma pe data de 12 iulie 2000, ora 10,00 la sediul societății. Relații suplimentare la telefon 032/763400; int. 112. (I-18)

■ Săptămînal excursii în Italia, Spania, Grecia, Anglia, vize individuale Schenghen la prețuri foarte avantajoase. Tel. 034 - 185.284, 094 - 584.185. (BC - 4808426.13.13)

■ EXCURSII URGENTE ITALIA, PLECARE 24 IUNIE, ANGLIA, ISRAEL, VIZE IND. SCHENGEN. Tel. 034 - 180.147. (BC - 4808899.10.12)

■ Excursie Italia cu viză individuală, plecare pe 27 iunie, urgent vize Schengen 1 an. Tel. 034 - 178.270, 092 - 924.322. (BC - 4808568.4.6)

■EXCURSII RAPIDE ÎN ITALIA (SPAȚIUL SCHENGEN) PRIN ALICE TOUR. SERIOZITATE, SIGURANȚĂ, CONFORT. Tel. 034 - 176.924; 094 - 203.954. (BC - 5513316.4.11)

■ Excursii în Anglia, Franța, Belgia, Olanda, Spania, Italia cu vize individuale. Tel. 034 - 178.270; 092 - 924.322. (BC - 4459948.4.16)

■ Excursii cu vize ind. Schengen, fără avans. Tel. 034 - 181.556; 094 - 534.994. (BC - 3045835.4.12)

■ Călăuzesc Italia . Plecări urgente. Telefon 092-490642. (BT.2374982.1.3)

■ Călăuzesc Italia. Plecări urgente. Telefon 092-493165. (BT.2374981.1.3)

■ Călăuzesc Italia. Siguranța drumului. Telefon 093-712519. (BT.2374980.1.3)

OFERTE SERVICII

■ Facilitez vize Schengen. Tel. 092 - 410.596. (BC - 5513648.11.15)

■ Aplic folie de protecție solară - antiefracție pe parbrize auto, vitrine, balcoane. Tel. 094.532.898. (BV-chit. 1882142-15)

■ SC execută cele mai ieftine HIDROIZOLAȚII termosudabile, material import. Vindem materiale pentru orice tip de izolații. Seriozitate, calitate, garanție. Deplasare oriunde. Tel. 034 - 183.379, 092 - 347.505. (BC - 4808159.4.15)

■ Facilitez vize Schengen, Elveția, SUA, Australia. Rog seriozitate. Relații la telefon 095.626.942. (VN-19bf44.1.3)

■ Facilităm vize în spațiul Schengen, rezolvare rapidă 6 - 8 zile, avans zero, cerem și oferim seriozitate. Tel. 094 - 563.292, 034 - 124.709. (BC - 5513899.2.2)

S.C. CORIOLAN AUR SMARALD S.R.L.

- achiziționează aur - 75.000 lei/gr, echivalent 14 K;
- preschimbă și comercializează aur dentar.

Relații zilnice la telefon 032/232001. (06)

ÎNFIINȚĂRI SOCIETĂȚI COMERCIALE

■ procedură completă: redactare acte; Notariat; Tribunal; Camera de Comerț, Administrația Financiară; cod fiscal; ștampilă;
■ termen - 15 zile
■ ACTE ADIȚIONALE DIVERSE:
■ puncte de lucru; modificare asociați; sediu; extindere obiect; majorare capital; preluări firme; fuziuni-divizări etc;
■ AVIZE ȘI AUTORIZAȚII DE FUNCȚIONARE-REAVIZARI:
■ aviz principiu și autorizație Primărie;
■ autorizație sanitară;
■ autorizație pompieri;
■ autorizație mediu;
■ autorizație protecția muncii;
■ autorizație firmă luminoasă
■ ÎNFIINȚĂRI FIRME OFF-SHORE
■ CONTRACTE COMERCIALE
■ BIROU AUTORIZAT hotel "Unirea", et. 1, cam. 108. Telefon 117733 sau mobil 092211121, program: luni-vineri, orele 9,00 - 17,00 (0798407) (I.20)

HELP LINE - Pentru copiii noștri

■ Puteți primi GRATUIT informații privind alimentația și creșterea sugarului, zilnic, orele 16,00 - 17,00, la tel. 214002. Policlinica „Sănătatea 2000", dr. Iordache Constantin - medic pediatru. (I-20)

M.V.D. Servicii consulting

■ ÎNFIINȚĂRI SOCIETĂȚI COMERCIALE (SRL, SA):
■ procedură completă: Notariat, Camera de Comerț, Cod fiscal, Adm. Financiară, ștampile;
■ ACTE ADIȚIONALE-MODIFICĂRI ACTE CONSTITUTIVE:
■ majorare capital social, deschideri puncte de lucru, filiale, sucursale, extinderi al domeniului de activitate, modificări de asociații etc.
■ AUTORIZAȚII ȘI AVIZE DE FUNCȚIONARE:
■ aviz principiu Primărie, Sanepid, Pompieri, Protecția Muncii, Mediu etc.;
■ pentru: birouri, spații comerciale, depozite, spații de producție etc.
■ autorizație firmă luminoasă;
■ REAVIZAREA AUTORIZAȚIILOR DE FUNCȚIONARE.
■ Hotel Unirea, et. 1, cam.107. Tel./fax 212299, mobil 092/212299, 092/395500;
■ pentru autorizații cam. 105, tel. 215015, mobil 092/374899; 092/379369;
■ program 9-19, sîmbătă 9-14. (I-20)

■ Service autorizat t.v., video, video-cam., adaptări sunet, selectoare, pastile video. Garanție. Telefon 110572; 092/477224. (4763585)

■ Reparații frigidere, la domiciliul clientului. Garanție - doi ani. Telefon 145523. (4763655)

■ S.C. PRESMAR S.R.L. Iași vă oferă următoarele servicii: baby-sitter; menaj casnic; spălare geamuri și vitrine. Telefon 032/142114. (7730735)

■ Electrician autorizat, execut reparații și instalații electrice de orice natură. Ofer chitanță fiscală. Telefon 032/111229. (7730308)

PROPUNERI DE AFACERI

■ Preluăm spre execuție comenzi firme de confecții textile de dame și bărbătești, echipamente de protecție de orice tip din material textil. Telefon 094.532322. (SV-1773308-1.3)

MATRIMONIALE

■ Fete la domiciliul tău! Sună la 891888 (30.250 ROL-30"). (BR-F6940842.31.07.2000)

■ Sexy, selecte, superbe oferim companie domnilor generoși. 891888 (30.250 ROL-30"). (BR-F6940842.31.07.2000)

■ Tinere studente fără prejudecăți oferim companie de calitate. 891888 (30.250 ROL-30"). (BR-F6940842.31.07.2000)

LICITAȚII

■ S.C. MOLDOPLAST S.A. Iași, cu sediul în Calea Chișinăului nr. 23, organizează licitație cu strigare conform prevederilor O.U.G. nr. 88/1997 aprobată prin Legea nr. 44/1998 și Normelor metodologice privind privatizarea societăților comerciale și vînzarea de active, aprobate prin H.G. nr. 450/1999, pentru vînzarea următoarelor active, cu plata integrală: 1. Teren și construcții aferente în partea de N-V a incintei S.C. MOLDOPLAST S.A. Iași - Calea Chișinăului nr. 23 - preț de pornire licitație - 3.676.421.366 lei, fără TVA. 2. S.P.M.P. Belcești (prelucrare PE) - com. Belcești, jud. Iași - prețul de pornire - 2.195.200.000 lei fără TVA. Licitația va avea loc la data de 6 iulie 2000, ora 11,00, la sediul vînzătorului, Calea Chișinăului nr. 23, Iași. Dosarele de prezentare a activelor pot fi procurate contra cost (500.000 lei) de la sediul S.C. MOLDOPLAST S.A. Iași. Relații la telefon 032/132800, int. 176, între orele 10,00-14,00. Pentru participarea la licitație, ofertanții vor depune la sediul societății, pînă în ziua licitației, ora 10,00, documentele prevăzute de legislație, precum și dovada achitării contravalorii dosarului de prezentare. Participanții la licitație vor depune la casieria societății sau în contul 2511.1-29.1/ROL-BCR Iași taxa de participare de 5.000.000 lei și vor face dovada consemnării la dispoziția S.C. MOLDOPLAST S.A. a garanției de 3% din prețul de pornire al licitației. Valoarea terenului aferent activului este inclusă în prețul de pornire al licitației. (4763081)

PIERDERI

■ Permis conducere pe numele Hilițanu Tudorel. Îl declar nul. (4763464)

MULȚUMIRI

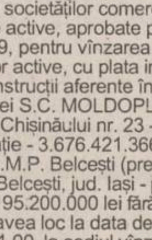

■ Mă numesc Victor și locuiesc în Suceava. Am fost bolnav pînă am văzut-o pe doamna Roxana la televizor. N-am ezitat și m-am dus la două ședințe. Mi-a rezolvat problemele care mă apăsau. Doritorii o pot găsi pe str. Alexandru Cernat nr. 174, Roxana dezleagă cu ușurință cununiile, împacă căsniciile, scoate argintul, rezolvă (ajută) în afaceri, boli de piele netratabile și altele. Mii de mulțumiri. Victor și familia. Tel. 036 / 413121. (4645579.1.3.)

■ Domnul Florian aduce sincere mulțumiri doamnei Carmen, din Galați, care prin harul moștenit de la străbunii ei a reușit să mă scape de patima băuturii, care mă stăpînea de multă vreme. Ea practică magia albă și în tot ce face are frică de Dumnezeu. Persoane disperate au apelat la ea și au plecat foarte mulțumite. Sunați-o și nu veți regreta. Tel. 094.228308. (4912927.1.3.)

■ Sînt Manuela din Focșani și aduc mulțumiri ghicitoarei Cătălina din Galați pentru rezolvarea problemelor care le aveam. Ce-a mai specializată în acest domeniu, de a îndepărta toate farmecele și a rupe orice vrajă. Are leacuri pentru toate necazurile. Rezolvă orice problemă. O puteți găsi la tel. 036 / 471561 sau 092.383380. (GL - 4914161.1.3.)

■ Mă numesc Petre Ovidiu, de 43 de ani, inginer, din Arad. Pe această cale aduc mulțumiri doamnei Camelia din Buzău binefăcătoare de minuni care prin puterile sale supranaturale a reușit să-mi readucă soția acasă. Fără mamă, unul dintre copii s-a apucat de băut. Cu o ultimă speranță am apelat la această doamnă despre care am citit în Revista Paranormal, iar dumneaei a reușit să-mi salveze copilul de beție și să- mi aducă soția înapoi. Această doamnă face și desface cununii, aduce spor în casă și în afaceri, vindecă de mpotență și epilepsie. Apelați cu încredere: dna Camelia, str. Răscoalei nr. 67; tel. 092.477988 sau 092.928788. (4635921.1.2.)

■ George din Galați mulțumește doamnei Valerica ce prin puterile ei paranormale m-a ajutat să-mi dau seama de unde veneau toate necazurile mele. Aveam farmece de la un dușman de-al meu. Dă în cărți de tarot, dezleagă cununii, îndepărtează farmecele, face de noroc și sănătate; str. Română 134. Telefon 463736. (3893397.1.3.)

■ Mă numesc Ioan Constantinescu. Sînt din Iași și aduc mii de mulțumiri doamnei Mona din Galați pentru binele pe care mi l-a făcut de m-a împăcat cu soția după o despărțire îndelungată și mi-a adus fericirea în casă. Doamna Mona lucrează cu magia albă: dezleagă cununii, vindecă boli de piele, vindecă de beție, scoate argintul viu și multe altele. Dacă doriți să o contactați o găsiți la adresa Galați, str. Cometei nr 24 sau la telefon 497967. Sunați și nu veți regreta. (5880960.1.2.)

Familia Antoniu

mulțumește celor care i-au fost alături la durerea pricinuită prin pierderea tatălui, MIHAI ANTONIU. (4763080)

Sediul redacției
MONITORUL
Str. Smîrdan nr.5
Luni-Vineri: 8.30 -16.30
Sîmbătă: 9.00-12.00

Interior magazin
ELECTRONIC RGQ
Alexandru cel Bun
tel. 216739
Luni-Vineri: 8.00 - 16.00

Interior Magazin
VAMA VECHE
COMVINI SRL
Luni-Vineri: 8.00 - 16.00

Interior Magazin
EXPO-CONFORT
Păcurari,
tel. 250928
Luni-Vineri: 8.00 - 16.00

Interior Magazin
EMI
B-dul Independenței
tel. 213352
Luni-Vineri: 8.00 - 16.00

Interior Magazin
MATERNA
Luni-Vineri: 8.00 - 16.00
Sîmbătă: 9.00 - 12.00

HALA CENTRALĂ
în interiorul magazinului
Luni-Vineri: 8.00 - 16.00

Magazin
1001 ARTICOLE
Podu Roș
Metalo Chimice
tel. 130750
Luni-Vineri: 8.00 - 16.00

Casă de Amanet
Interior
CORIOLAN
AUR SMARALD
Tătărași, tel. 272494
Luni-Vineri: 9.00 - 17.00

STAREA CIVILĂ
Interiorul clădirii Stării Civile
Luni-Vineri: 8.00 - 16.00

CENTRE DE PRELUARE A ANUNȚURILOR DE MICĂ PUBLICITATE

Pentru sugestii, reclamații și informații puteți suna la
tel./fax: 271333 int. 121,
orele 9.00-12.00 (luni-vineri).
Duminica anunțurile se primesc numai în caz de urgență, la sediul redacției din str. Smîrdan nr. 5, et. 3, cam. 10, orele 15.00-17.00.

CASE DE MARCAT

VEC
RATE !
Autorizat M.F.
CASE DE MARCAT FISCALE
ZIT 299(325)USD
SAMSUNG 425(450)USD
SERVICE , FISCALIZARE tel:214112

REL SERVICE
CASE DE MARCAT FISCALE
AVIZATE DE MINISTERUL DE FINANȚE
- 11 MODELE -
*FACILITĂȚI DE PLATĂ
*GRATUIT - instalare, instruire, fiscalizare
*SERVICE, GARANȚIE și POSTGARANȚIE
Iași, Șos. Arcu nr. 12 bl. Z18
Tel/fax: 214190, Tel: 217244

INITA
Tradiție și experiență
Case de marcat fiscale
20 modele
Cîntare electronice
Consumabile
Prețul include instalarea, instruirea și fiscalizarea casei de marcat.
Iași, str. Mitropolit Varlaam nr.5, tel/fax 032/131726

NOU!
Sistem integrat - la cheie:
478 $
DATECS calculator +casa fiscala + program gestiune
PRETURILE CELE MAI MICI!
începând cu **187$**
CASE DE MARCAT ***FISCALE***
AVIZATE DE MINISTERUL DE FINANTE
Log-Soft
Str A Panu, nr 28
tel 032/211130, 216359

CASE DE MARCAT FISCALE
OPTIMUS - iC
PLATA IN RATE !
Se asigura :
- instalare, pregatire operator
- service gratuit in garantie
- service postgarantie
- consumabile
Avizate de Ministerul de Finante
Operare simpla (54 taste cu functii multiple)
Ergonomica (2 afisaje in limba romana)
Interfata seriala inclusa pt. Conectare la PC
7000 coduri de pret si 42 de raioane
QUARTZ MATRIX
Str. Theodor Pallady nr. 8
tel. 217.248, 217.258
qmatrix@xnet.ro

Q SRL
CASE DE MARCAT FISCALE 12 modele
CONSUMABILE SERVICE
Iași, stradela Sf. Andrei 13, tel. 092-329250, 215690

Mora Electronics
mora Me electronics
CASE DE MARCAT SAPEL
pentru

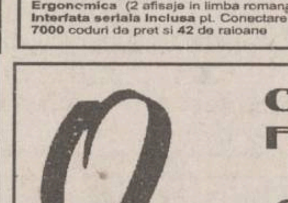

✓ **SUPERMARKET**
✓ **RESTAURANTE**
✓ **FARMACII**
✓ **REȚELE DE MAGAZINE**
Iași, Str. Sărăriei, nr. 34; tel/fax: 032/212735, 278170
E-mail: mora@mail.dntis.ro

Alegerea perfecta pentru controlul vanzarilor !

CASE DE MARCAT FISCALE
OMRON®
✓ Avizate de Ministerul de Finante
✓ Pret scazut - inalta performanta
✓ 8-20 departamente
✓ 3900 - 15.000 PLU-uri
✓ conectare PC
✓ scanner cod de bare
+ sisteme de securitate
MOLID
Bd. Copou, nr. 3
telefon: 032-21.66.71
fax: 032-21.45.64
e-mail: molid@opsynet.com

AGENDA OMULUI DE AFACERI

ETNIS
Distribuitor Vaillant, Bosch şi Viessman, vă oferă:
- Centrale şi cazane pentru încălzit
- Radiatoare de oţel, aluminiu şi fontă
- Rezervoare gaze lichefiate "Shell"

AER CONDIŢIONAT
Proiectare, montaj şi garanţie 3 ani
Plata în 6 rate lunare
Pînă la 30 aprilie MARI REDUCERI DE PREŢ
Iaşi - Str. N. Iorga 7D, bl. F5, tel. 032/230113, fax 032/232690, telemobil 094613246, 094554249

ROTHERM
Importator - CE
- Calorifere oţel
- Ţeavă multistrat şi fitinguri
- Vase de expansiune
- Rezervoare GPL

Preţuri speciale pentru distribuitori
Vînzări en gros şi en detail
Iaşi, Bd. T. Vladimirescu nr. 40 (Bucşinescu)
Tel/Fax: 032/175105, 272340, 093-243670

MELCRET FONOTERM
Tîmplărie din PVC şi aluminiu
Bd. Poitiers nr. 14, tel. 231023

TEHNOEXPERT
SCAUNE MOBILIER
pentru
snack baruri birouri restaurante fast food hoteluri terase cofetării apartamente baruri cabinete medicale
DIRECT LA PRODUCĂTOR
Iaşi, bd. Independenţei 11-13
Tel: 032-216621; 210991

CARGO COMPANY SRL
Efectuam **transport** produse **petroliere** cu **cisterne** de **30** t.
Blv. Copou, nr.3
094/704.461

CENTRE PRELUARE ANUNŢURI MICA PUBLICITATE MONITORUL

VAMA VECHE - Gară
SC COMVINI SRL din Magazinul Vama Veche pune la dispoziţie clienţilor
■ vopsele ■ sticlărie ■ papetărie ■ lustre ■ abajururi ■ haine piele ■ articole sport şi pescărie ■ cosmetice ■ mobilă ■ aparatură electro-casnică ■ articole de uz gospodăresc
La preţuri avantajoase
Program: luni-vineri 8.00-20.00; sîmbătă 9.30-17.00; duminică 10.00-13.00
Str. Gării nr. 22, tel. /fax. 032/218236

DAS
Depozit en-gros
MATERIALE ŞI ECHIPAMENTE pentru instalaţii
(Romstal, Vaillant, ACV, Guillot, Remeha, De Longhi, McQuay, York)
REDUCERI PÎNĂ LA 15%
Iaşi, str. Aurel Vlaicu 87, Tel./Fax: 032-175.488, mobil 094/630.512

CASA DESIGN
Distribuitor: Bosch, ACV Belgia, Saunier Duval Franţa
- *Centrale termice pe gaz, motorină, electrice*
- *Radiatoare oţel, aluminiu*
- *Materiale pentru instalaţii*
- *Amenajări interioare*
- *Proiectare, execuţie, service.*

Iaşi, Bd. T. Vladimirescu nr. 59, Tel.: 032-174565, mobil 094-787234

HERMES UNIVERS IAŞI
comercializeaza
Articole sticlărie
- pahare cu şi fără picior pentru apă, suc, vin, whisky, şampanie, scrumiere

Articole inox
- vase sub presiune, cratiţe, tigăi, ceainice

ARTICOLE PAPETĂRIE ŞI JUCĂRII
Iaşi, bd. Chimiei 35, tel. 271569

VECTRA INVEST SRL
- tîmplărie din aluminiu
- geam termopan
- amenajări interioare

Str. Aurel Vlaicu nr. 86
tel. 094-692936

QNET
AER CONDIŢIONAT SAMSUNG
Rate şi leasing
- AUDIO-VIDEO
- CALCULATOARE
- IMPRIMANTE

Iaşi, Costache Negri 60, tel. 032/276409, 092-349733

EMI - Bd. Independenţei
oferă
produse electrice, electrocasnice, electronice, chimice
Program: luni-vineri 8.00-19.00; sîmbătă 8.00-13.00
B-dul Independenţei 19, bl. B1-5, tel. 032/213352, tel/fax. 117530

INSTALATORUL IAŞI
execută
INSTALAŢII ÎNCĂLZIRE, SANITARE, ELECTRICE ŞI GAZE, VENTILAŢII, HIDROIZOLAŢII, MONTĂRI MICROCENTRALE
Străpungere Silvestru nr. 26, tel. 211631, tel/fax: 114054

RADIX SERVICE
comercializează şi montează
- CONTOARE APĂ RECE ŞI CALDĂ
- BUCLE MĂSURĂ ENERGIE TERMICĂ
- CENTRALE TERMICE, CAZANE ŞI BOILERE

- Asigurăm servicii de calitate cu garanţia echipamentelor şi lucrărilor
- Plata în rate

Iaşi, I.C. Brătianu 20 (sens giratoriu Teatrul National - intrare prin gang)
tel. 230676, 217590, fax: 230682.

GRUPUL DE FIRME ROMFIN
Tîmplărie din aluminiu
B-dul Copou nr. 4, Iaşi tel.fax: 214 090

TEC TELECOM
AER CONDIŢIONAT
Iaşi, Str. Ghica Vodă 14 (în spatele Poliţiei municipale), tel./fax: 032/232638, 233910

TOP SHOP
MOBILIER
- comercial
- pentru birouri
- mic mobilier, bucătării
- pentru restaurante, baruri etc.

Plata în rate !
Vopsitorie în cîmp electrostatic
Str. Ipsilanti nr. 19, tel. 032/113322, fax: 117116

ELECTRONIC RGQ - Alexandru
- **JALUZELE**
(producător)
- **orizontale** (aluminiu import)
- **verticale** (mat. textil import)

Căutăm **agenţi/distribuitori**
- **ELECTRONICE** - rate

Program: luni-vineri 9.00-19.00; sîmbătă 9.00-13.00
Bd. Al. cel Bun, bl. D3, parter, tel./fax 032/216739

EUROPA GROUP
DISTRIBUITOR AUTORIZAT BOSCH, KORADO
vînzări en gros, en detail
- CENTRALE TERMICE
- RADIATOARE
- CLIMATIZARE
- FITINGURI MULTISTRAT

PLATA ÎN RATE
Tel. 032-279300, 094-624399

MIRFAN MOBILUX
Comercializează
- *mobilă sufragerie* • *holuri*
- *dormitoare* • *bucătării*
- *mic mobilier*

Plata în maxim 36 de rate lunare
Program luni - vineri: 9.00 - 19.00
sîmbătă: 9.00 - 13.00
Alexandru cel Bun (vis-a-vis de alimentara Minerva) tel. 032/152647

TRAX
Distribuitor zonal CLIMALUX CENTER Bucureşti
AER CONDIŢIONAT **TADIRAN**
(SPLIT, CASETĂ, CENTRALE DE CLIMĂ)
TUBULATURĂ **ALP** şi ACCESORII
VENTILAŢIE - CLIMATIZARE
Proiectare, montaj, service
Iaşi, Splai Bahlui stg. 55B (clădirea CERTEX) tel. 237.945, 092 516.130, 093 516.722

METRONOM MOLDOVA
BRAMAC
Acoperişul pentru toată viaţa!
30 ani garanţie
distribuţie, montaj, service
Iaşi, tel. 032-220877, 094-629569, 094-629604

ELPROMA
AER CONDIŢIONAT SHARP
Instalare, service
Iaşi, str. Străpungere Silvestru nr. 9 tel./fax: 032-225180

EXPO-CONFORT
comercializează:
- mobilier pentru sufragerii
- camere de zi
- dormitoare
- camere tineret
- bucătării
- mic mobilier etc.

produse de cel mai renumiţi producători de mobilă din ţară.
Se pot onora comenzi după cataloagele firmei.
Program: luni-vineri 8.00-16.00
Şos. Păcurari 66 (lîngă R.A.R.), tel./fax 032/250928

TOFAN GRUP
comercializează:
anvelope şi camere auto (produse de Danubiana şi Victoria Floreşti)
Iaşi - Bd. Primăverii nr. 72 (lîngă Staţia de Salvare) tel. 032 - 251837, 236257

YV
ALARME
- Recondiţionări parbrize

Păcurari 92 (incinta Transmixt), tel: 259.690

SC SPIDER ALPIN SRL
- tîmplărie din aluminiu
- amenajări interioare
- mobilier birou
- mobilier comercial
- confecţii metalice

Iaşi, Şos. Nicolina nr. 3-3A, tel. 032-227934, 094-141920

ROMKUVERT
FIRMĂ ROMÂNO-GERMANĂ PRODUCĂTOARE DE
PLICURI
TOATE CODURILE EUROPENE
PREŢURI DE PRODUCĂTOR PRIN
SC CONEL SRL
DISTRIBUITOR UNIC ÎN ZONA MOLDOVEI
Iaşi, str. I.C. Brătianu 6, tel./fax 210114, tel. 117227

CORTEX FALTICENI
confectioneaza
prelate
camioane si terase
-materiale Import-
RELATII telefon 094580056, 094533980

AMANET - Tătăraşi
CORIOLAN AUR SMARALD
- comercializează bijuterii din aur
- repară bijuterii din aur

Asigură împrumuturi prieteneşti prin casele de amanet din:

Bd. N. Iorga 59	tel. 232001
str. I. Creangă 7 (Tătăraşi)	tel. 272494
Casa Cărţii, parter	tel. 217460
Piaţa Unirii 6	tel. 116110
str. Carpaţi 14 (Nicolina)	tel. 227181

Premii trimestriale: 5.000.000 lei "Împrumuturi prieteneşti"

MARTA COM
Focsani
oferă en-gros
TABLĂ ZINCATĂ
0,3 x 1000 x 2000 mm
0,4 x 1000 x 2000 mm
0,5 x 1000 x 2000 mm
CALORIFERE FONTĂ
import CSI
Preţuri atractive!
Tel: 037/623333; 094.537538

TRIDOM
Producţie publicitară
Serigrafie
Şos. Păcurari 71, bl. 478
tel. 032-257168, 094-707935

Oferta săptămînii: tehnică de calcul - birotică

mai mult decât calcul@toare
QUARTZ MATRIX
Str. Theodor Pallady 8 Tel.: 217.248, 217.258 Fax: 217.262 e-mail: qmatrix@xnet.ro

EuroBIT — SOLUŢIA COMPLETĂ
Calculatoare Service PC
Reţele Programe contabilitate
Complex Comercial Ştefan cel Mare Magazin EXPERT CENTER Tel/Fax: 21.40.10, 21.67.53 092-358006

GIROS COMPANY
ECHIPAMENTE XEROX DIGITALE SI ANALOGICE ALB/NEGRU, COLOR CONSUMABILE SI SERVICE

ECHIPAMENTE XEROX MULTIFUNCTIONALE
GIROS COMPANY
IASI, Sf. Lazăr 45, tel/fax 032-210.872, 237.820
e-mail: giros@mail.dntis.ro

elcomSky
europe online network partner
elcomSky® Nou!
Internet via the Sky www.elcomSky.ro www.europeonline.ro
INTERNET direct prin SATELIT!
Trafic nelimitat la numai 15 USD/lună !
Viteza de receptie 400 kbs - 2 Mbs !
Ideal pentru firme, institutii si acasă !
Căutăm distribuitori !
Elcom International SA, Email: info@elcomSky.ro
Info: 063-232244, 094-196819 Vânzări: 063-232244

auto technic computers
Un magazin la înălţime!
B-dul Independenţei, bl. B1-5 mezanin, tel. 213101
B-dul Păcurari nr. 150, Bl. 589 , tel. 219723; 219291
Numai pentru tine!
- Sisteme (orice configuraţie)
- Imprimante, scanere
- Componente şi consumabile

preţuri COOL!!!

RATE LEASING
- fără giranţi
- fără adeverinţe

auto technic computers
AMD K6/450 + multimedia
12.416.000 (TVA inclus)
- căşti cu microfon CADOU

S.C. LORIMAX 2000 IMPEX s.r.l.
IMPORTATOR DIRECT TEHNICĂ DE CALCUL SECOND-HAND
CAUTĂ DISTRIBUITORI:

CALCULATOARE:	Pentium II:	500-800 DM
	Pentium 75, 90, 100	
	120, 133, 166, 200 MMX	150 - 400 DM
	486 SX33-DX4/100	50 - 100 DM
MONITOARE:	VGA, SVGA 14, 15, 17, 21:	50 - 200 DM

CENTRUL DE CALCUL BACĂU
(lîngă Insula de Agrement)
Tel./fax: 034-137544, 094-503637

INFOSERVICE
ISO 9002
Cyrix/300 - 333 MHz
AMD K6 2/450 -550 Mhz
AMD K 7 Athlon/550 -800 Mhz
PENTIUM II/466 -533 Mhz
PENTIUM III/ 500-800 Mhz
PLATA IN RATE
IMPRIMANTE Canon, HP, Epson, Seikosha
COPIATOARE Minolta Canon
Program de contabilitate(DEMO)-inclus

Sisteme:
Pentium 133 MHZ
32 MB,/ HDD 1.2 GB/MONITOR 15"D
CD-ROM/ Placă de sunet/keyb/mouse
PRET: 285 USD cu TVA inclus

Pentium 166 MHZ
32 MB,/ HDD 1.2 GB/MONITOR 15"D
CD-ROM/ Placă de sunet/keyb/mouse
PRET: 330 USD cu TVA inclus

NOI VA OFERIM, DUMNEAVOASTRA ALEGETI !!
Bd. COPOU nr. 4 (Sub Camera de Comert si Industrie Iasi)
TEL./FAX: 211745/ 144718

le modèle
dealer autorizat COMPAQ
Leasing! Rate!
12.650.000 lei TVA inclus.
Pentium II Mendocino 466 Mhz
32MB SDRAM PC100
6,4GB HDD
4MB Video Card AGP
15" Digital Color Monitor
40x CD ROM
Sound Card
Speakers
Sf. Lazăr 53, tel./fax 239003

UNITRADE SYSTEMS
US UNITRADE SYSTEMS
CALCULATOARE *ESCORT*
IMPRIMANTE **EPSON**
COPIATOARE **Konica**
E-mail: unitrsys@mail.dntis.ro
Str. Anastasie Panu 13-15 (*Escort Land*), tel./fax: 032-218482
Str. Gării nr. 1 (sediu), tel./fax: 032-216412/413

Canon
copiatoare
imprimante
faxuri
consumabile
service specializat
tel:214112

ACE COMPUTERS
dealer autorizat *DTK Computer*
Sisteme DTK
cu certificat de calitate internaţională ISO 9001
AMD
Pentium II
Pentium III
pregătite pentru mileniul III
Imprimante: HP, Canon, Epson
Iaşi, str. Gr. Ureche 3, bl. W. Mărăcineanu, parter (intrare comună Gelsor)
tel./fax: 032/218360, acecomp@mail.dntis.ro

LIVIUS
IN LUMEA CALCULATOARELOR AVETI NEVOIE DE UN PRIETEN !
> Intel® Celeron™ 466 Mhz
> 32 MB SDRAM
> HDD 4.3 GB UATA66
> CD-ROM 52x, sunet
> monitor BELINEA 15"
> soft: Windows 98
14.499.000 lei !
CADOU UN JOC DE TOP
CANON BJC 1000 color **1.499.000 lei !**
CANON BJC 2000 color **1.999.000 lei !**
Preturile au TVA inclus.
TOATE ECHIPAMENTELE AU 3 ANI GARANTIE !
LIVIUS SRL IAŞI, str. Fătu 1A, tel/fax:032-11.59.22, 11.22.21, http://www.livius.ro, e-mail: livius@livius.ro

SECOND HAND
Calculatoare 486 (SX, DX) ...de la 22 USD !
Pentium 90, 100, 120 MHz ...de la 90 USD !
Cluj Napoca str. Gh. Bilascu 107 etaj 3, cam 312
064-190950; 192636 094-524658

SHARP
☑ faxuri
☑ copiatoare
☑ consumabile
service specializat
☎ 225.180
Iaşi, str. Străpungere Silvestru nr. 9 elproma@necomm.ro

BIS
Tel./fax: 230.800
mobil: 094.767.208, 094.585.718
Str. Ştefan cel Mare (Galeriile comerciale)
Pentium 100-166 Mhz Dell, IBM, COMPAQ

VECTRA SISTEMS
- *CALCULATOARE*
- *COPIATOARE*
- *IMPRIMANTE*
- *FAXURI*
- *SERVICE*
- *ÎNCĂRCĂRI CARTUŞE*
- *CONSUMABILE*

Hotel Unirea, et. 11, cam. 1113; Tel/Fax: 032/276458
e-mail: vectra@mail.dntis.ro

ZACH & SON
Magazin: str. Cuza Vodă 54, tel./fax: 21.93.93, 21.98.85

Cartuş HP 600	315.000 lei	Toner MITA DC 2055	180.000 lei
Cartuş HP 500	315.000 lei	Toner MITA DC 1605	180.000 lei
Cartuş CANON BC 02	245.000 lei	Toner CANON NP 1010	72.500 lei
Cartuş Epson Stylus II	170.000 lei	Toner CANON NP 1215	115.000 lei
Cartuş CANON BC 20	400.000 lei	Toner MINOLTA EP 4300	96.500 lei

NOU!!!
Pentru două produse cumpărate primiţi un cadou!!!

Media Service
Sistem 390 USD fara TVA
Amd K6 II 450,
Video 4 Mb AGP
4,3 Gb Hdd
14" Monitor SVGA
Tel : 032 / 226.000

Logi.x
Pentium 75, 100 133, 166 200
imprimante, componente, accesorii
Tel/fax 032/218319 094/982071

CALCULATOARE IMPACT
care lucreaza...
AMD K6 II 500 + multimedia **277$** Fara TVA.
Mendocino 500 **326$** Fara TVA.
Tel/Fax :032- 217.600
Show Room : Cuza Voda 45

Log-Soft
UN COMPUTER CARE ŢI SE POTRIVEŞTE !
ACEASTA ESTE DIFERENŢA
Şi asta nu e tot - la fiecare PC un telefon celular nou CADOU!
Str A Panu, nr 28
tel 032/211130

Inside
Tot ce inseamnă **CONSUMABILE ...**
la cel mai convenabil preţ
HP, Epson, Canon
riboane
diskete, CD-uri
Sf. Lazăr 49, tel/fax: 216.940, 237.830

CARNETUL ZILEI

ROMANIA 1

7,00 Matinal national. Duplex București - Timișoara.
9,00 TVR Iași. Est expres! Unde ne petrecem vacantele?
9,30 Fotbal Euro 2000: Iugoslavia - Spania, grupa C (r)
11,05 TVR Cluj - Napoca. Evenimente sociale. Știri; Banii vorbesc!; Așa cred eu!
11,35 Fotbal Euro 2000: Franta - Olanda, grupa D (r)
13,10 TVR Timișoara. Stiri zonale; Banatica; Moment Eminescu.
14,00 Jurnal
14,15 CiberFan. Comunicatii. Telefonie mobilă; Tendinte
14,30 Destinul unei natiuni. Vara pătimirii noastre.
15,00 Convietuiri. Interferente culturale;
16,00 Scena (emisiune de actualitate teatrală)
16,30 Librăria pe roti.
17,00 Obiectiv Europa
17,30 Casa mea.
18,00 Euro Stiri
18,10 Orice e posibil, ep. 23
18,40 Ultimele știri, ep. 1
19,05 Corect!
19,10 Sunset Beach, ep. 708
20,00 Teatrul național de televiziune prezintă: "Capul de rățoi" de Gheorghe Ciprian, partea a II-a. Cu: George Mihăiță, Petre Lupu, Paul Chiribuță, Geo Costiniu, Mircea Albulescu.
20,50 Jurnal. Meteo.
21,40 Sport
21,45 Aristocratii, ep. 4
22,35 Reflecții rutiere
22,50 Dosarele secrete ale KGB: J. F. Kennedy (do), partea I
23,40 Jurnalul Academiei Catavencu
23,55 Euro Fotbal
0,10 Jurnalul de noapte

TVR 2

7,00 Domnișoara Andreea (r), ep. 17
7,50 Femeia misterioasă (r), ep. 62
8,40 Poliție judiciară (r), ep. ep. 1
9,30 Trupa DP 2 (magazin muzical pentru tineret). Informatii; Știri altfel; Zile care au marcat secolul al XX-lea; Dictionar.
10,30 Familia Simpson (d.a.)
12,00 Veni, Video, Vici! Muzica pop pentru top cu: "Directia 5", Roxana Iacob, Lili, "Fan D".
12,30 Arta apărării (r)
13,00 Globul Dragonului (d.a.)
13,30 Tribuna partidelor parlamentare
14,00 Toti, împreună. Emisune în limba germană. Instantanee; Actualitatea europeană.
14,45 Stiri
14,50 Euro Fotbal (r)
16,10 Călătorind prin tară (r)
16,25 Antologia jocului popular. Dansul "Călușului"
16,45 Domnișoara Andreea, ep. 18
17,35 Femeia misterioasă, ep. 66
18,30 Telejurnal TVR 2
19,00 Știri bancare și bursiere. Meteo
19,05 Se întîmplă acum
19,35 Cinematograful de artă: "Dispretul" (Franța/ Italia). Cu: *Brigitte Bardot*, Michel Piccoli, Jack Palance, Georgia Moll, Fritz Lang. Regia Jean-Luc Godard.
21,15 Turnul de control
22,15 Poliție judiciară, ep. 2
23,05 Stiri
23,15 Enigmatică Terra
23,45 Armonii clasice. G. F. Haendel: Passacaglia în interpretarea Orchestrei "Philarmonia".
0,00 TVM. Mesager

PRO TV

7,00 Bună dimineața, Pro TV e al tău!
10,00 Tînăr și nelinistit (r)
10,50 Lege și ordine (r)
11,40 Baby Boom, ep. 12
12,15 Soți și soții (comedie, SUA, 1992). Regia Woody Allen. Cu: Woody Allen, Mia Farrow, Sydney Pollack, Judy Davis.
14,15 Supraviețuitorii (r)
16,00 Tînăr și nelinistit, ep. 1031
16,50 Sens unic
17,00 Știrile Pro TV
Millennium. Clasic și modern
17,30 Viata bate filmul (talk show)
18,20 Dădaca, ep. 122
18,50 Chestiunea zilei pe scurt
19,00 Stirile Pro TV
19,50 Chestiunea zilei pe scurt
Momente de aur ale Jocurilor Olimpice
20,00 *Primăria* (dramă, SUA, 1996). Regia Harold Becker. Cu: Al Pacino, Bridget Fonda, John Cusack, Danny Aiello, Martin Landau.
21,55 Știrile Pro TV
22,00 Chestiunea zilei cu Florin Călinescu
23,30 Știrile Pro TV. Euro 2000. Profit
Millennium. Clasic și modern
0,00 Lege și ordine, ep. 14
1,00 Dădaca (r)
1,30 Jocuri ucigașe (thriller, SUA, 1992). Regia Charles Correll. Cu: Rosanna Arquette, Anthony Perkins.
3,00 Stirile Pro TV
3,15 Soti si sotii (r)
5,00 Babylon 5, ep. 78
5,45 Miracolul tineretii, ep. 80
6,15 Viața bate filmul (r)

ANTENA 1

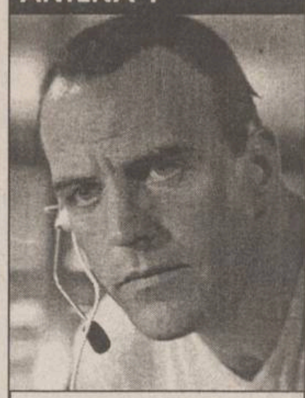

7,00 Observator
7,55 Aerobic Show
8,00 Dimineața devreme
10,00 Știri
10,10 Chemarea libertătii (aventuri, SUA). Cu: Mike Mazurki, Jimmy Kane, Vic Christy, John McIntire. Regia Tay Garnett.
12,00 Burlacul
13,00 Știrile amiezii
13,15 *Pericol iminent*
14,00 Camila
15,00 Scandalul, ep. 61
16,00 Suflet rebel, ep. 64
17,00 Știri
17,25 Labirintul pasiunii, ep. 55, 56
19,00 Observator
20,00 Spitalul spațial, ep. 5
21,00 Brigada mobilă
21,30 Prezentul simplu
22,00 Observator
22,15 Joi TeleEurobingo 2
23,50 Euro 2000 la Antena 1
0,30 Navarro
2,00 Scandalul (r)
3,00 Suflet rebel (r)
4,00 Labirintul pasiunii (r)
5,30 Trei destine

ACASA

10,00 Știrile de Acasă (r)
10,30 Acasă la bunica (r)
10,45 Căsuta povestilor (r)
11,00 Dragoste și putere (r)
11,30 90-60-90 Fotomodele (r)
12,20 Războiul pasiunilor (r)
13,15 Guadalupe
14,45 Antonella
15,45 Milady
16,35 Dragoste și putere
17,00 Căsuta povestilor
Acasă la români
17,15 Acasă la bunica
17,30 Trei femei
18,30 Știrile de Acasă
Vremea de acasă
19,05 Războiul pasiunilor
Vremea de acasă
20,00 90-60-90 Fotomodele
21,00 Femeia vieții mele
21,55 Cinemateca de acasă: "Viața și epoca judecătorului Roy Bean" (western, SUA, 1972). Regia John Huston. Cu: Paul Newman, *Jacqueline Bisset,* Ava Gardner, Tab Hunter, John Huston, Stacy Keach, Roddy McDowall, Anthony Perkins, Victoria Principal.

PRO TV INTERNATIONAL

0,00 Știrile Pro TV
1,00 Chestiunea zilei pe scurt
1,10 Chestiunea zilei cu Florin Călinescu
2,50 Revista presei cu Neculai Constantin Munteanu
3,00 Știrile Pro TV
3,10 Profit (emisiune de informatii economice)
3,15 P(r)oezia
3,20 Acasă cu Ruxandra Săraru (r)
4,15 Acasă la bunica (reteta culinară a zilei)
4,30 Viata bate filmul (talk show)
5,15 Acasă la români
5,30 Profashion (r)
6,00 Stirile Pro TV
06,30 Stirile de Acasă
7,00 Bună dimineața, Pro TV e al tău!

HBO

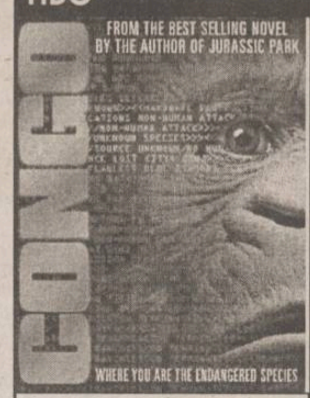

10,00 Misiunea (thriller, SUA, 1997). Regia Christian Duguay. Cu: Aidan Quinn, Donald Sutherland, Ben Kingsley, Claudia Ferri, Celine Bonnier
12,00 Răzbunătorii (aventuri, "The Avengers", SUA, 1998). Regia Jeremiah Chechik. Cu: Ralph Fiennes, Uma Thurman, Sean Connery, Fiona Shaw
13,30 Capcană pentru turisti (aventuri, SUA, 1998). Regia Richard Benjamin. Cu: Margot Finley, Brendan Fletcher, Paul Giamatti, Julie Hagerty.
15,00 Selena (biografic, SUA, 1997). Regia Gregory Nava. Cu: Jennifer Lopez, Edward James Olmos, Jon Seda
17,15 Totul despre sex: Evolutie (s)
17,45 Pe urmele unui criminal în serie (thriller, SUA, 1997). Regia Damian Lee. Cu: Chris Penn, Michael Madsen
19,15 Lucruri foarte rele (comedie, SUA, 1998). Regia Peter Berg. Cu: Christian Slater, Cameron Diaz, Jon Favreau
21,00 Congo (aventuri, "Congo", SUA, 1995). Regia Frank Marshall. Cu: Laura Linney, Tim Curry, Dylan Walsh, Ernie Hudson.
22,45 Cîndva pe aici trecea un rîu (dramă, SUA, 1992). Regia Robert Redford. Cu: Craig Sheffer, Brad Pitt, Brenda Blethyn
0,45 Triunghiul mortii (dramă, România, 1998). Regia Sergiu Nicolaescu. Cu: Valentin Teodosiu, George Alexandru, Sergiu Nicolaescu, Silviu Stănculescu, Maia Morgenstern

PRIMA

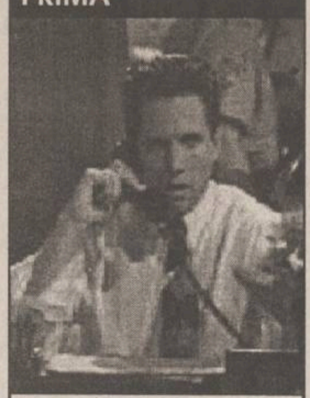

7,00 Milagros (r), ep. 49
8,00 Taifas (magazin matinal)
Caricatura zilei
13,00 Milagros, ep. 50
14,00 Crîmpeie de viață (r), ep. 3
15,00 Viper (r), ep. 59
15,55 Clip Art
16,00 Salvați de clopotel (s)
17,00 Viper, ep. 60
17,50 Cronica cîrcotașului (haz de necaz)
18,00 Focus (știri). Caricatura zilei
18,30 Impact
19,00 Cronica cîrcotasului (haz de necaz)
19,10 Cavalerul rătăcitor, ep. 25
Caricatura zilei
20,00 Infernul în direct (actiune, Italia, 1985). Cu: Lisa Blount, Willie Aames, Richard Lynch. Regia Ruggero Deodato.
21,50 Cronica cîrcotașului (haz de necaz)
21,55 Știri pe scurt. Meteo. Caricatura zilei
22,00 Motor (emisiune automobilistică)
23,00 *Detectivi de elită,* ep. 78
23,55 Clip Art
0,00 Focus (r)
Caricatura zilei
0,30 Impact (r)
1,00 Cronica cîrcotașului (r)

TELEM'

14,00 Desene animate
15,00 Fără întoarcere (r)
16,30 Documentar
17,00 Actualitatea ieșeană
19,00 Club "M" (divertisment)
20,00 Desene animate
20,30 Jocul patrioților (acțiune). Cu: Harisson Ford.
22,00 Tele Obiectiv
22,30 Joc periculos (acțiune). Cu: Miles Buchnan, Marcus Graham, Steven Grives. Regia Stephen Hopkins.
0,00 Film artistic

TV EUROPA NOVA

7,00 Stiri
7,10 Bună dimineața, România
9,00 Fereastra deschisă - matinal radio-tv
10,00 Teleshopping
10,30 Economic ABC (r)
10,45 Gura lumii (r)
11,00 Senzațional cu Dan Diaconescu (r)
12,00 Reporter Tele 7 (r)
13,00 Ora unu a venit
13,15 Telemedicina (r)
14,30 Lumea misterelor (r)
15,00 Teleshopping
15,30 Post Meridian
17,00 Nova antistres - emisiune-magazin
18,00 Videoclip
18,10 Puzzle - concurs de cultură generală
18,30 Infonova
19,00 Telejurnal
19,45 Economic ABC
20,15 Film documentar
21,00 Senzațional cu Dan Diaconescu
21,55 Pariul Trio
22,00 Linia întîi
0,15 Nopți albe
1,00 Ora unu a venit (r)
1,15 Concert
1,45 Telejurnal (r)
2,30 Economic ABC (r)
3,00 Film documentar (r)

RADIO TRINITAS

6,00 Rugăciunea de dimineață ■6,15 Psalmi ■6,30 Știri ■6,35 Viața Cetății (Informatii utile, Rubrică economică, Curier legislativ, Sfatul medicului, Calendar) ■7,30 Știri ■7,35 Viața Cetății (Actualitatea, Concursul diminetii, Rubrica rutieră, Reteta zilei, Revista presei, Agendă culturală, Avanpremieră) ■8,30 Știri ■8,35 Cuvîntul care zidește (Lectură biblică, Sinaxar, Cateheză, Exegeză) ■9,00 Sfînta Liturghie - transmisiune directă de la Catedrala Mitropolitană ■12.00 Pagini din istoria muzicii ■12,30 Știri ■12,35 Muzică bizantină ■13,00 Concert de prînz - muzică clasică ■14,00 Actualitatea - emisiune informativă ■14,30 Muzică bisericească corală ■15,00 Valroi culturale românești (reluare) ■16,00 Vecernia - transmisiune directă de la Catedrala Mitropolitană ■17,00 Muzică religioasă românească ■17,30 Știri ■17,35 Itinerarii corale ■18,00 Muzică populară ■18,30 File de istorie ■19,30 Știri ■19,35 Povești ■20,00 Romante ■20,30 Actualitatea ieșeană - Sinteza zilei ■21,05 Cuvîntul care zidește ■21,30 Dialoguri de seară ■22,20 Concert de seară - muzică clasică ■23,00 Rugăciunea de seară ■0,00 Miezonoptica ■1,00 Armonii nocturne - Noapte muzicală românească

RADIO IAȘI

6,00-7,00 Diminețile noastre
7,00-7,30 Radiojurnal Radio România Actualități
7,30-9,00 Diminetile noastre (continuare)
9,00-9,05 Buletin de stiri; Meteo; Sport; Publicitate
9,05 - 10.00 Ora de muzică
10,00-11,00 Radiocircuit
11,00-11,05 Buletin de știri; Publicitate
11,05-12,00 Meridian (Radiomagazin)
12,00-12,05 Buletin de stiri
12,05-13,00 Meridian (continuare)
13,00-13,15 Radiojurnal Radio România Actualități
13,15-14,30 Actualități de prînz (14,00 - Stiri; 14,05 - La zi în viata partidelor)
14,30-15,00 Restituiri folclorice
15,00-15,10 Buletin de stiri; Publicitate
15,10-15,45 Pentru dumneavoastră, doamnă
15,45-16,00 Cantonete
16,00-16,15 Radiojurnal Radio România Actualități
16,15-17,00 Cotidian sonor
17,00-18,00 Ora tinereții
18,00-18,05 Buletin de știri; Publicitate
18,05-19,00 Dedicatii muzicale
19,00-19,15 Radiojurnal Radio România Actualități
19,20-21,00 Teatru la microfon
21,00-21,30 Evenimentele zilei; Sport
21,30-22,00 Pagini muzicale celebre

Radio CONTACT

05:00 -08:00 BUNA DIMINEATA (LUPTA CU SOMNUL) - cu LAURA IVANCIOIU si RAZVAN POPESCU
Emisiune matinala
08:00 -10:00 ZONA 810 - cu TUDOR FLOREA
Zona 810 - o Zona ciudata in care orice se poate intampla, o Zona pe care o astepti si maine , o Zona in care intri si esti in fiecare zi ... de la 08:00 dimineata la 10:00 .
10:00 -12:00 TOVARASII MEI - cu POHRIB , SARPE si FURDUI
12:00 -17:00 CONTACT FM - cu DIANA BESMECIUC, ADRIAN TUDOR,LIANA STANCIU, SORIN MOCANU, TONI TESIU, DOMINIQUE IANCU Program de divertisment:muzica non- stop, concursuri,informatii diverse (in special din show-biz)
17:00 - 19:00 MUZICA PE SUFLETUL TAU - cu ANDREEA IONESCU
Un program muzical interactiv, in care fiecare piesa are povestea ei
19:00-22:00 SEARA DE SEARA
Emisiune definita ca remediu contra plictiselii:Muzica si dedicatii sosite la 11.33.42 , 01.411.77.97 sau 01.411.86.96
20:00-20:15 FANTA FIESTA - cu RALUCA MOIANU si ADRIAN POPESCU
Pastila zilnica de "latino" si distractie - de care n-ai cum sa scapi ! Pentru ca Fanta la distractie se cunoaste !
22:00 - 24:00 IN ARSITA MUZICII - cu RALUCA MOIANU si ADRIAN POPESCU
Emisiune cu si despre ritmurile tropicale...
CONTACT STIRI:(buletine de stiri de aprox 4 min) Din ora in ora , de la 05:30 la 22:30

RADIO NORD - EST

6.30 - 10.00 Micul dejun
Emisiune matinală de informatii și muzică, știri din actualitatea locală, informatii utilitare, horoscop, informatii economice, relatări, interviuri în direct, concursuri (6.00-6.30; 8.00-8.15 Buletinul de știri și programul Actualitatea preluate de la BBC; 9.15 Alo, Generatia Sto?! - telefonul care te surPRINDE - rubrică de Daniel Buzdugan și Octavian Tudorache)
Realizatori: Cătălin Elisei și Gabriel Avasiloaei
10.00-14.00 4 ore'n SCHIMBUL DOI
Timp de patru ore în contact direct cu viata orașului: informatii din actualitatea locală, editorialul zilei, concursuri și muzică (11.00-11.15 - BBC; 12,35 Scurtă istorie; 13.15 Alo, Generatia Sto?! - telefonul care te surPRINDE - rubrică de Daniel Buzdugan și Octavian Tudorache) Realizator Alina Balaș
14.00-14.30 BBC: Buletinul de știri și Actualitatea
14.30-18.00 După amiaza cu Leo Informatii sportive (14.45), știri, interviuri, concursuri, muzică
Realizator: Cristi LEOnte
17.00 Puls Nord Est - cel mai important grupaj informativ al zilei
18.00-18.30 BBC: Buletinul de știri și Actualitatea
18.30-21.00 Buzduganul de seară
Emisiunea de divertisment: muzică și concursuri; 18.35 Scurtă istorie
21.00-21.30 BBC: Buletinul de știri și Actualitatea
21.30-22.00 Puls Nord Est - editia de seară (știri, reportaje, interviuri, relatări din actualitatea local și natională)
22.00-24,00 Top Nord Est
Realizator: Octavian Tudorache
24.00-1.00 Exclusiv jazz Totul despre jazz în 60 minute Realizatori: Romeo Cozma și Radu Tepordei
1.00-5.30 Noapte albă

Oferta săptămînii: TELECOMUNICAȚII

Tec Telecom
Str. Ghica Vodă nr. 14, Iași, Tel/Fax: 032-232638, 233910, email: tectel@mail.dntis.ro
INSTALARE ȘI SERVICE
centrale telefonice
sisteme video
rețele structurate
alarme antiefracție
NOI SPUNEM ZERO DISTANȚELOR !

Dialog îți deschide porțile comunicării
* a 7-a lună abonament gratuit !
* cadouri la conectare (huse sau încărcătoare auto).
* telefoane la prețuri începînd cu 1.000.000 lei (fără TVA)
Tec Telecom Str. Ghica Voda nr. 14 Tel/Fax: 032-233910 , 032-232638

O lună de abonament gratuit !
GIROS COMPANY
• conectare gratuită
• telefoane la prețuri atractive
• cel mai mic abonament GSM
soluția comunicării perfecte
str. Sf. Lazăr nr.45 tel. 032-210872 , 237820
2000 MILENIUL DIALOGULUI
4$* DIALOG INEDIT

Girexim
• conectare gratuită
• a 7-a lună din abonament oferită gratuit
• telefoane de marcă Siemens, Philips, Bosch, Sony, Panasonic, Alcatel
• prețuri atractive începînd de la 36 USD
4$* DIALOG INEDIT Sistem propriu de rate
Gavril Muzicescu 7A, parter, tel: 215981; Independenței D1, tel: 111257; program: 9-19, sîmbăta: 9-13

dialog 4$* DIALOG INEDIT *Fără TVA.

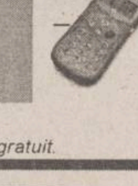

Alcatel OTE db
Nokia 5110
le modèle
dealer autorizat
V. Alecsandri 11-12 tel/fax 032 211664
Sf. Lazăr 53 tel/fax 032 239003
Conectare gratuită. O lună de abonament gratuit.

dialog îți deschide porțile comunicării
abonează-teși beneficiezi de 1 lună de
abonament gratuit
și reportarea minutelor neutilizate
RATE!
• telefoane de la 39 $ (fără TVA) !
Amateos în dialog permanent cu Dvs. !
Str. C. Negri 62, tel. 094-644667, 032-212697
Str. Șt. cel Mare, Galeriile Comerciale, tel. 230800

GON
Servicii de radiocomunicatii
Proiectare in radiocomunicatii
Comercializare echipamente de radiocomunicatii profesionale Motorola
Service radiocomunicatii Motorola
Iasi, str. Moara de Foc 35, et.5, tel. 032-251712, 250179

4$* dialog CONECTARE GRATUITĂ
MOTOROLA - 998.000 lei
ALCATEL OTE DB - 1.300.000 lei
PHILIPS SAVY - 1.350.000 lei
NOKIA 5110 - 2.300.000 lei
SONY CMB-C5 - 2.850.000 lei
* Prețurile includ TVA
HALLEY Wireless Communication
B-dul Ștefan cel Mare și Sfînt 13 (vis-a-vis de Casa Modei) tel./fax 032-276004

Telefoane celulare GSM
Posibilitate de plată în RATE - Avans 10%
NOKIA 5110, SIEMENS C10
ALCATEL OT MAX
Oferta CONNEX 2 mai-2 iulie
Prima lună fără abonament
Gama completă accesorii
TEKO INVEST dealer autorizat CONNEX
Iasi, Sf. Lazăr nr. 53; ☎ 233553, 092.234030

STATII RADIO
MOTOROLA YAESU
- posibilitati de leasing -
S.C. LOG-SOFT S.R.L. Str. A.Panu 28, tel. 032/211130

Suntem experți în scoruri!

Avem cele mai bune "scoruri" la telefoane mobile și accesorii GSM pe toată perioada EURO 2000!
19$* ERICSSON A1018s
49$* NOKIA 5110
Împreună cu oferta CONNEX 2mai - 2iulie
PRIMA LUNĂ FĂRĂ ABONAMENT
Pentru pachetele cu minute incluse 50% reducere la abonament pentru primele două luni.
* Preț fără TVA. Oferta este valabilă numai prin conectare la rețeaua CONNEX în limita stocului disponibil. Prețurile sunt valabile pentru abonamente de tip Classic, Personal, Business și Club, precum și pentru CONNEX 400 și CONNEX 800.
EuroBIT
Iași, Str. Cloșca, nr.6
Tel-Fax: 032-216.752, 216.753
EXPERT CENTER

La LOG-SOFT se poarta MINI...PRETURI
BOSCH 608 19$*
MOTOROLA db 24$*
OFERTA CONNEX (01 mai - 02 iulie)
PRIMA LUNA FARA ABONAMENT!
Log-Soft dealer autorizat CONNEX
Str A Panu, nr 28, tel 032/211130, 092/376367
*) Pret fara TVA. In limita stocului si numai cu conectare la reteaua CONNEX. Oferta nu este valabila pentru serviciile CONNEX DATE si FAX

Ofertă Excepțională
Nokia 5110 75$*
Ericsson A 1018S 29$*

Oferta Connex pînă pe 2 iulie:
• 50% REDUCERE în primele 2 luni, pentru abonamente cu minute incluse!
• Prima lună fără abonament pentru celelalte tipuri de abonamente !
* prețurile nu includ TVA. Ofertă valabilă numai cu conectare la rețeaua Connex, în limita stocului disponibil
COMAT
Șos. Păcurari 589 (fostul Coleus) Tel./fax: 162.279, mobil 093.25.98.52
B-dul Ștefan cel Mare nr. 8, parter, tel./fax 211.790, mobil 092. 26.21.23
dealer autorizat CONNEX

Reduta sîrbă s-a prăbușit în prelungiri

■ *Grupa C: Iugoslavia - Spania 3-4 (1-1)*

Iugoslavia: Kralj - Komljenovic, Djukic, Mihajlovic, Djorovic ('13-J. Stankovic) - Stojkovic ('69-Savelic), Jokanovic, Jugovic ('46-Govedarica), Drulovic - Milosevic, Mijatovic.

Spania: Canizares - Salgado ('46-Munitis), Abelardo, Paco ('64-Urzaiz), Sergi - Helguera, Mendieta, Guardiola, Fran ('23-Etxeberria) - Raul, Alfonso.

Cartonașe galbene: Jokanovic (2), J. Stankovic, Komljenovic, Stojkovic, Savelic / Sergi.

Cartonașe roșii: Jokanovic ('63).

A arbitrat: Gilles Veissiere (Franța).

1-0, min. 30: Drulovic centrează perfect pentru Milosevic, care-l execută cu o lovitură de cap pe Canizares, de pe linia careului mic;

1-1, min. 39: Raul „lucrează" ușor o minge pe centrul defensivei iugoslave, pînă în preajma punctului de la 11 m, fază de care profită Alfonso, care trimite mingea în poartă;

2-1, min.51: Drulovic intră în careu cu mingea, pasează pentru Govedarica, care trimite mingea sub transversală;

2-2, min. 52: Munitis primește o minge pe linia careului de 16 m, pe care o catapultează cu efect în poarta lui Krajl, mingea ricoșînd în plasă din bara laterală;

3-2, min. 75: fază confuză în careul spaniol, pe care Komljenovic, nemarcat, o fructifică de pe linia careului mic;

3-3, min. 89: penalty suspect acordat la o cădere a lui Abelardo în careu, situație care-i permite lui Mendieta să egaleze;

3-4, min. 90: Urzaiz prelungește cu capul o minge pînă la Alfonso, care încheie conturile cu un șut de la 11 m.

Într-o grupă în care calificarea nu era o ecuație cunoscută pentru nici una din combatante, partida de la Bruges pornea cu statutul de derby, statut generat de cărțile de vizită a naționalelor Iugoslaviei și Spaniei. După ce ambele au avut evoluții ezitante în primele partide, era de așteptat ca ultima rundă să aducă cu sine spectacolul dar și încrîncenarea. O cerea nevoia de victorie pentru fiecare dintre echipe în pespectiva calificării, dar mai ales a spaniolilor, în condițiile în care echipa lui Vujadin Boskov avea la îndemînă și varianta egalului. Pe tracul spaniol s-au bazat iugoslavii cînd au început mai avîntat jocul, încercînd să preseze poarta lui Canizares. Însă, inițiativa sîrbă n-a ținut decît în primele minute, pentru că spaniolii au ieșit la joc și au început să pună probleme apărării conduse de Mihajlovic. Astfel, după un șut pe lîngă poartă trimis de Huelguera, Alfonso a ratat întîlnirea cu o centrare perfectă. În același ritm, Mendieta execută bine o lovitură liberă, apoi Raul deviază un alt șut expediat de căpitanul Valenciei, minge scoasă în corner de Krajl. Și totuși, cei care deschid scorul sînt iugoslavii, la singura situație favorabilă pe care și-au creat-o în prima repriză. A fost doar amăgire pentru sîrbi, cu o linie de mijloc inexistentă, care i-a inclus în special pe consacrații Jugovic și Stojkovic. Și cum Mendieta a afișat poftă de joc, cum Raul își făcea de cap prin centrul defensivei adverse, ocaziile au început să curgă la poarta lui Krajl. Mai întîi Raul îl pune la încercare pe golkeeperul iugoslav, fază la care Mendieta a fost blocat de Djukic, în careul mic, pentru ca imediat rolurile să se schimbe, Raul ratînd contactul cu balonul, la 4 m de poartă, servit de Mendieta. De notat a fost și situația irosită de Etxeberria însă ce avea să se întîmple după pauză a depășit toate așteptările. Camacho riscă și face schimbare atacant pe fundaș, soluție care avea să-i aducă un gol, însă nu înainte ca sîrbii să mai preia încă o dată conducerea prin Govedarica. Deși domina partida, Spania se vedea în permanență obligată să lupte pentru egalare. Min. 63 părea însă să schimbe radical cursul partidei, odată cu eliminarea (pentru două cartonașe galbene) a închizătorului Jokanovic. Camacho consideră că trebuie să ducă la extrem presiunea din partea echipei sale și forțeză inconștient în condițiile în care mai scoate un fundaș pentru a-i face loc lui Urzaiz. Însă, așa cum s-a mai văzut, sîrbii iau foc cînd joacă cu un om mai puțin. Profitînd de spațiile din apărarea spaniolă, Iugoslavia încearcă contraatacul și au ocazia să înscrie din nou, după ce arbitrul dictează o lovitură liberă indirectă de la 9 m de poartă, după un pas la portar a lui Mendieta. Și totuși, găurile din defensiva condusă de Abelardo aveau să se simtă puțin mai tîrziu, cînd fundașul Komljenovic a readus, pentru a treia oară, Iugoslavia în avantaj. Ultimele 25 de minute aveau să fie de foc la poarta lui Krajl, însă puțini mai credeau că spaniolii pot să-și fructifice dominarea copioasă pentru a obține o victorie, echivalentă cu calificarea, în condițiile în care Slovenia și Norvegia se îndreptau spre un egal alb. Minunea (?!) s-a întîmplat însă. Iugoslavii dau semne că nu mai rezistă și Spania înscrie de două ori în prelungirile partidei pentru o victorie care nu numai că o califică în sferturi, dar o mai și aduc pe primul loc în grupă. **(Lucian M.)**

Golul reușit de Milosevic în minutul 30

Clasament final al Grupei C						
1. Spania	3	2	0	1	6-5	6
2. Iugoslavia	3	1	1	1	7-7	4
3. Norvegia	3	1	1	1	1-1	4
4. Slovenia	3	0	2	1	4-5	2

Sub semnul lui zero

■ *Slovenia - Norvegia 0-0*

Grupa C, stadionul Gelredome din Arnhem.

Slovenia: Dabanovic - Galic ('83 Acimovic), Aleksander, Milinovic - Novak, Ceh, Pavlin, Karic, Rudonja - Siljak ('85 Osterc), Zahovic.

Norvegia: Myhre - Bjornebye, Eggen, Bragstad, Bergdolmo - Iversen, Mykland, Solbaken, Solskjaer - Flo, Carew ('60 Bakke; '82 Strande).

Cartonașe galbene: Pavlin - Mykland, Solskjaer.

Arbitri: Graham Poll (Anglia); Philip Sharp (Anglia), Emanuel Zammit (Malta).

Pentru a nu fi siliți să stea cu urechea ciulită la ceea ce se întîmpla la Bruges, norvegienii aveau nevoie de victorie în timp ce singura șansa a celui mai tînăr antrenor de la Euro 2000, Katanec, de a-și crește și mai mult cota, prin calificarea Sloveniei în sferturi, era tot victoria. Preocupările ofensive s-au văzut doar în formulele de start, mai ales la norvegieni, care au trimis în teren masivul cuplu Carew - Flo, în spatele lor fiind un al treilea vîrf, Solskjaer, reprofilat ca mijlocaș stînga. Și slovenii - care nu au putut conta pe căpitanul lor, Milanic, suspendat - au încercat să-și dinamiteze atacul, în avanposturi fiind introdus în locul lui Udovic mult mai proaspătul Siljak. Din păcate, prima repriză a fost una anostă (poate cea mai urîtă de pînă acum văzută în Benelux) în care nici un șut nu a găsit spațiul porții (!), terenul umed (a plouat pînă cu 10 minute înainte de începerea meciului) alimentînd din plin punerea accentului pe calitatea fizică a jocului. Prima fază notabilă s-a consumat abia în minutul 28 cînd Siljak nu a găsit ținta după un corner executat de Karic. Tot slovenii forțează schimbarea tabelei însă șutul de la distanță a lui Pavlin din minutul 38 nu a găsit ținta. Singura emoție a lui Dabanovic în prima parte a apărut cu 7 minute înainte de repaus cînd Iversen a tras puțin pe lîngă poartă după o lovitură liberă executată de Mykland. În condițiile penuriei de faze statisticienii au avut timp serios de a contabiliza, notînd printre altele că Mykland și Pavlin nu vor juca în cazul în care echipele lor se vor califica în sferturi.

Sub același semn al anostului s-a disputat și partea a doua, nimeni neriscînd. Deși au do minat mai mult iar pe final au forțat victoria prin sacrificarea jucătorilor defensivi, slovenii nu au reușit să înscrie în fața unei Norvegii mulțumită la 0-0 de faptul că Iugoslavia conducea în minutul 90, chiar și un egal în meciul paralel fiindu-le suficient nordicilor pentru a merge mai departe. După ce însă partida de la Arnhem s-a terminat, prelungirile de la Spania - Iugoslavia, cu cele două goluri iberice, l-a trimis pe Flo alături de Zahovic să facă rezervări de bilete pentru avionul de întoarcere acasă... Așa, s-a dovedit din nou că în fotbal cine se mulțumește cu puțin obține nimic!

În imagine, antrenorul norvegian Nils Johan Semb, îngenuncheat după ce a aflat deznodămîntul partidei Spania - Iugoslavia

Wikingii nu mai sperie pe nimeni

■ *Danemarca - Cehia 0-2 (0-0)*

A înscris Smicer ('64 și '67)

Danemarca: Schmeichel - Schjonberg, Henriksen, Heintze, Helveg - Tofting, Nielsen, Gronkjaer, Tomasson - Goldbaek, Beck.

Cehia: Srnicek - Repka, Rada, Fukal - Nedved, Nemec, Bejbl ('61 - Jankulovsky), Poborsky, Berger - Koller, Smicer.

Arbitru: Gamal El Ghandour (Egypt)

Cartonașe galbene: Gronkjaer, Tofting / Poborsky, Fukal

În ciuda faptului că ambele echipe urmau să plece acasă indiferent de rezultatul întîlnirii, starea ce domnea înainte de meci pe stadionul din Liege, neașteptat de populat pentru un joc în care miza lipsea, era de optimism. Fanii celor două echipe, cu bagajele făcute deoarece viza favoriților la Euro 2000 a expirat înainte de vreme, erau totuși dornici să asiste la o partidă ce putea deveni atractivă, dacă avem în vedere numai orgoliul rănit al combatantelor. Ca un pansament pe rană, un rezultat bun ar fi constituit un suport moral la întoarcerea în țară, indiferent dacă „răniții" erau așteptați pe aeroportul din Copenhaga ori Praga. La început, mai dornici de reabilitare s-au dovedit a fi danezii, ce au început mai bine jocul, fiind pentru prima oară aproape de gol în min.16, la șutul violent al lui Gronkjaer, reținut însă în doi timpi de Srnicek. Superiori valoric, elevii lui Bo Johansson au continuat ofensiva, dar au ratat deschiderea scorului în min. 32, cînd același Srnicek a respins peste poartă șutul lui Tomasson. Cehii nu au făcut însă pasul înapoi, șase minute mai tîrziu Smicer încercînd vigilența lui Schmeichel cu un șut bine direcționat, pe spațiul porții.

Egalitatea nu mulțumea nici o echipă așa că, după pauză, s-a jucat cu garda deschisă. Cehii erau cît pe ce să arunce prosopul în min. 53, însă Srnicek s-a dovedit a fi în formă, respingînd cu piciorul mingea șutată din interiorul careului de Tomasson. Contrar cursului jocului, cehii au fost cei care au deschis scorul în min.64, atunci cînd Smicer a împins în poartă centrarea venită de la Poborsky. Surpriza s-a conturat trei minute mai tîrziu, același Smicer scufundînd definitiv flotila nordicilor, ce nu au reușit să acumuleze la acest turneu vreun punct. Mai mult, Danemarca, în '92 campioană europeană, a reușit și contraperformanța de a nu scutura niciodată poarta adversă. **(Leonard C.)**

Maxim de puncte pentru „portocala mecanică"

■ *Olanda - Franța 3-2 (1-2), în Grupa D*

Au marcat Kluivert ('14), F. de Boer ('51), Zenden ('59) / Dugarry ('8), Trezeguet ('31)

Olanda: Westerveld - Bosvelt, Stam, Frank de Boer, Numan - Zenden, Davids, Cocu, Overmars ('89 - Van Vossen) - Bergkamp ('78 - Winter), Kluivert ('60 - Makaay).

Franța: Lama - Karembeu, Desailly, Leboeuf, Candela - Vieira ('90 - Deschamps), Micoud, Dugarry ('68 - Djorkaeff), Pires - Trezeguet, Wiltord ('80 - Anelka).

Cartonaș galben: Davids ('81), Cocu ('84) / Dugarry ('45), Desailly ('75), Vieira ('90)

Arbitru de centru: Anders Frisk (Suedia).

Fără a alinia cea mai bună formulă de echipă, Franța a dat o replică deosebit de curajoasă naționalei Olandei, pe „Amsterdam ArenA", dar nu a putut opri tăvălugul portocaliu, gazdele încheind faza grupelor pe primul loc, cu maxim de punctaj. După toate probabilitățile, Lemerre și-a odihnit cei mai mulți dintre titulari conștient că va pierde acest meci, alegînd implicit să întîlnească echipa situată pe primul loc în Grupa C, Spania.

În ciuda aparentei subțirimi a echipei aliniate, francezii au dominat tactic prima parte a întîlnirii, alternînd momentele de apărare aglomerată cu cele de atac, și au punctat de două ori, de fiecare dată după lovituri de colț executate de Johan Micoud. Mai întîi, Westerveld a repetat o gafă comisă de mulți portari la actualul turneu final, ieșind tardiv și permițîndu-i lui Christophe Dugarry să trimită balonul cu capul în plasă. Apoi, în minutul 31, a fost rîndul vîrfului de atac de la campioana AS Monaco, David Trezeguet, să-l păcălească pe portarul olandez cu o deviere, după șutul din afara careului al lui Sylvain Wiltord. În minutul 14, Kluivert restabilise egalitatea, cu un șut de pe partea stîngă, mingea ducîndu-se la colțul lung al porții lui Lama după ce Leboeuf a ratat interceptia. Același Lama a mai avut cîteva intervenții salutare, la ocaziile semnate de Zenden, Cocu, Kluivert și Bergkamp, acesta din urmă zguduind în minutul 23 și bara transversală, cu un șut înșelător, cu boltă, expediat de la marginea careului.

Și partea a doua a debutat la fel de furtunos, Dugarry fiind la un pas de 3-1 în minutul 48, cînd a scăpat singur spre poartă, dar șutul său a fost respins de Westerveld. Această ocazie avea să se răzbune trei minute mai tîrziu, Frank de Boer „executîndu-l" pe Lama dintr-o lovitură liberă excelent executată. O fază extrem de simplă, în care mingea degajată lung de Westerveld a ajuns pînă în careul advers, la Zenden și olandezii iau pentru prima dată conducerea: 3-2! Ultima jumătate de oră s-au jucat la fel, pe contre, cu faze la ambele porți, dar fără goluri, cele două formatii părînd împăcate cu scorul înregistrat în minutul 59. „Cocoșii" puteau egala în minutele 74 (Wiltord a trimis imprecis din poziție favorabilă) și 77, cînd șutul lui Trezeguet a fost reținut cu dificultate de goal-keeper-ul olandez. În schimb, a „plouat" cu cartonașe galbene, pe care arbitrul Frisk le-a arătat de patru ori în ultimele 15 minute, repartizate echitabil (totuși, aici francezii au terminat în avantaj, pentru că Dugarry mai luase unul în prima parte).

În consecință, Olanda va întîlni în sferturi Iugoslavia, în timp ce Franța va da piept cu Spania. **(A.D.)**

Golul lui Zenden (dreapta) a adus victoria olandezilor

Clasamentul final al Grupei D						
1. Olanda	3	3	0	0	7-2	9
2. Franța	3	2	0	1	7-4	6
3. Cehia	3	1	0	2	3-3	3
4. Danemarca	3	0	0	3	0-8	0

„Sînteți idioții fotbalului european"

■ **presa germană a luat foc după eliminarea naționalei**

Presa germană și-a exprimat, miercuri, foarte dur indignarea și mînia provocată de eliminarea echipei Germaniei încă din faza grupelor la CE.

„Sînteți idioții fotbalului european", titrează „Bild", ***„Mega-umilirea"***, scrie „Express", în timp ce în publicația „Neue Rhein Zeitung" apare titlul „Fiasco". ***„Germaniei îi este rușine din cauza voastră"***, exclamă „Bild" pe prima pagină, constantînd că ***„Anglia este, de asemenea, eliminată". „Fără victorie, fără inimă, fără luptă, fără chef!"***, continuă 'Bild". ***„Niciodată naționala Germaniei nu a părăsit, așa de lamentabil, un turneu". „Sînteți o rușine"***, scrie cotidianul citat, care cere numirea antrenorului formației Bayer Leverkusen, Christophe Daum, drept succesor al lui Ribbeck. ***„Ne gîndeam că nu putea exista ceva mai rău. Fals! Ceea ce a arătat echipa aseară, pe stadionul din Rotterdam seamănă cu primul război mondial"***, continuă „Bild", precizînd că ***„Germania are, în prezent, cei mai idioți jucători din fotbalul european"***.

„Toată Europa rîde de «eroii» noștri", subliniază cotidianul „Express", ironizînd: ***„Dumnezeule, mulțumesc! Suferința a luat sfîrșit". „20 iunie 2000. Este ziua în care o mare națiune de fotbal a fost îngropată"***, continuă „Express": ***„Fotbalul haotic al echipei Germaniei a devenit bătaia de joc a tuturor. O echipă de rezerve a Portugaliei i-a expediat pe cei 11 jucători germani în neantul fotbalistic"***.

Cotidianul „Die Welt" scrie de o ieșire ***„umilitoare contra Portugaliei". „Miracolul nu a avut loc, ba din contră, a fost un adevărat dezastru"***.

„O ieșire fără glorie", subliniază „Bremen Nachrichten". ***„A devenit din ce în ce mai clar pe teren că această echipă trebuia să-și facă bagajele. Echipa portugheză care a evoluat cu rezervele a fost atît de puternică încît a reușit s-o umilească pe deținătoarea titlului și, mai ales, pe căpitanul acesteia, Oliver Kahn".*** ■

TOTEM TOURISM
Iași, Păcurari 8, tel. 032/213.545

Monitorul Sport

UN BILET LA MAREA FINALĂ + TRANSPORT DUS-ÎNTORS

Nume..
Adresa..
....
Tel............... Ocupația........................ Vîrsta..........

CONCURS

RĂSPUNS: ....

Completează datele personale și scrie în spațiul alb **numele trimisului special Monitorul** la Euro 2000, singurul ziarist din Moldova acredidat oficial.
Decupează talonul și depune-l la centrele de mică publicitate Monitorul sau expediază-l în plic pe adresa IAȘI 6600, OP 10, CP 2090. Asigură-te că ajunge la noi pînă pe data de 24 iunie. Cîștigătorul va fi anunțat în ediția de marți, 27 iunie, a cotidianului Monitorul.

DIRECȚIA SILVICĂ Piatra Neamț
organizează în ziua de 5 iulie 2000, ora 10, la sediul situat în Piatra Neamț, str. Nordului nr. 4,
LICITAȚIE
pentru închirierea obiectivului
"NUTRĂRIA SANTA"
aparținînd Ocolului Silvic Pădureni, județul Iași

Str. Nordului nr. 4
Piatra Neamț,
cod 5600

Caietul de sarcini cuprinzînd suprafața și prețul de pornire a licitației se găsește la sediul unității.
Înscrierile se fac pînă pe data de 04 iulie 2000, orele 16, la sediul Direcției Silvice Piatra Neamț, str. Nordului nr. 4.

Informații suplimentare la telefoanele:
033 - 21.16.96, 21.16.97, 21.99.05 sau la fax nr. 033-212.736.

o rază de soare pe masa ta
ULVAS

cel mai bun
cel mai hrănitor
uleiul ULVAS
100% natural

TELE M

ACTUALITATEA IEȘEANA

143.217
112.882

Joi ora 17

B.C.U. „M. EMINESCU" IAȘI
PECU

PAGINA 3A

Povestea lui Gheorghiță Mihalcea, de 17 ani și jumătate, care se stinge ca o lumînare

IMPORTANT

Astăzi, MONITORUL conține suplimentul gratuit GHID TV

VINERI
23 iunie 2000
Nr. 147 (2738)
16 PAGINI
3000 LEI

Ziarul care stă de vorbă cu oamenii

Monitorul

Înainte de a anunța Poliția, Salvarea sau Pompierii, sunați la
MONITORUL
271.271

www.monitorul.ro

Paradisul țiganilor

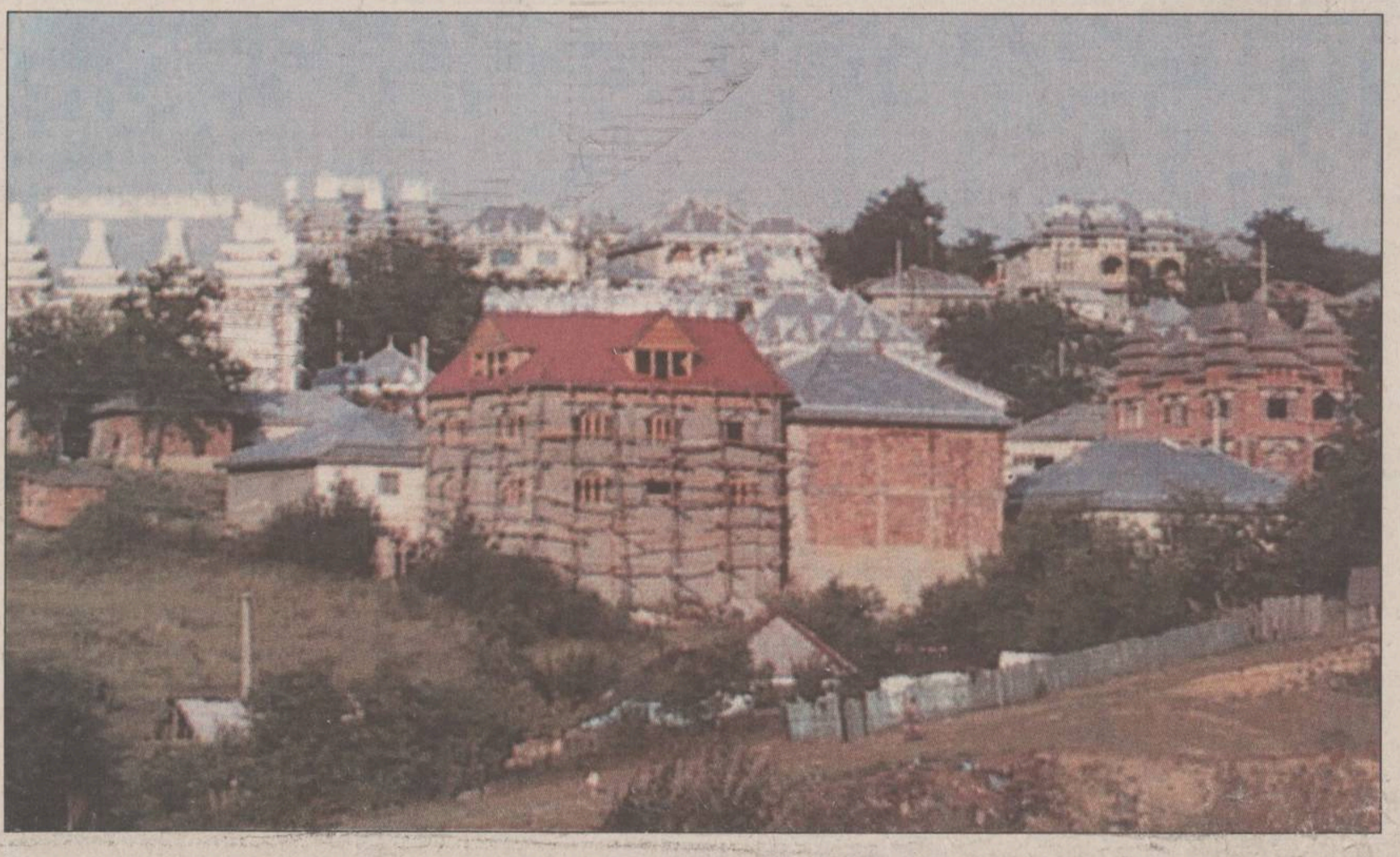

Zanea - satul cu cele mai multe „palate" din țară. O întrecere nebună macină orgoliile țiganilor: cine are mai multe turnulețe și mai multe etaje la „palat".

■ țiganii care s-au aciuat aici la sfîrșitul anilor '50 trăiesc după legi proprii, singurul stăpîn fiind bulibașa Colea Stănescu ■ palatele lor de cărămidă și tablă sînt rezultatul marilor afaceri cu fier vechi realizate după 1989 ■ firmele țiganilor din Zanea n-au plătit de ani de zile impozitele la stat, locuitorii de aici scutindu-se singuri de orice fel de taxe ■

S-au stabilit pentru prima dată aici în 1959. Erau trei familii de țigani, care și-au ridicat trei bordeie. Acum sînt peste 800 de suflete care locuiesc în 164 de palate impozante. În numai 40 de ani, trei familii de țigani au reușit să întemeieze un nou sat: Zanea, situat în comuna Ciurea, la doar cinci kilometri de Iași. Femeile stau în case somptuoase și au grijă de puradei. Bărbații fac afaceri de miliarde, principala lor ocupație fiind comerțul. **(Adrian MITESCU, Răzvan MOLDOVEANU)**

Continuare în pagina 2A

Unul din membrii clanului ferindu-se de fotoreporteri

Cordunenii, încă 30 de zile la arest

■ avocații acestora s-au dat peste cap să îi elibereze

Clanul Cordunenilor a suferit ieri o dublă înfrîngere, atît Tribunalul cît și Judecătoria năruindu-le visul de a se bucura de libertate înainte de definitivarea dosarului lor. Pe de o parte, Tribunalul a admis recursul formulat de Parchet la decizia de punere în libertate sub control judiciar a Cordunenilor, decizie luată de instanța inferioară în urmă cu o săptămînă, iar pe de altă parte, magistrații de la Judecătorie le-au prelungit mandatul de arestare cu încă 30 de zile. Astfel, după o bîlbîială de o săptămînă a justiției, în care s-a dat o dată liber celor arestați și apoi s-a prelungit cu două zile răspunsul Tribunalului la recursul Parchetului, magistrații au dat dovadă de sînge în pinteni respingînd toate cererile noi de eliberare ale inculpaților. **(Nicolae MANOLIU)**

Continuare în pagina 2A

azi

Meteo: Vremea va continua să se încălzească. Temperaturile maxime ale aerului se vor situa între 26° și 32° C, la munte pînă la 14° C, iar minimele vor oscila între 10° și 18° C.

Euro 2000: Ultimele noutăți transmise de corespondentul „Monitorului" la Campionatul European. Antrenorul Ienei nu s-a hotărît cu cine va înlocui jucătorii accidentați. **1B**

Capacitate: Două treimi dintre elevi au optat pentru proba la geografie. La matematică s-au luat mai mulți de 10 decît la română. **2A**

Speculanții secetei: Din pămîntul uscat de secetă au ieșit speculanții. **5A**

Concurent pentru „Tarom": Noul patron al „Aviației Utilitare" are în plan curse Iași - București. Pentru început, Cătălin Ambrono trebuie să plătească datoriile de miliarde trecute în contul noii sale achiziții. **5A**

În sfîrșit, Iliescu s-a prezentat la Parchet

■ după patru ore de audieri, liderul PDSR a fugit de ziariști cu haina în geamul mașinii, spunîndu-le nervos că nu are nimic de declarat

După două invitații anterioare eșuate, procurorii francezi l-au putut audia ieri, în sfîrșit, pe liderul PDSR, ***Ion Iliescu.*** Acesta s-a prezentat ieri dimineață la Parchetul Curții Supreme, unde fusese citat, cu o zi în urmă, pentru a fi audiat în calitate de martor în dosarul privindu-l pe ***Adrian Costea,*** acuzat de autoritățile franceze de spălări de bani. ***„Am fost întrebat despre Adrian Costea",*** a spus Iliescu, după audieri, refuzînd să dea alte informații și scuzîndu-se că nu are timp. Audierile au început la ora 8.15 și au luat sfîrșit la 12.15. De la audieri, Iliescu a ieșit prin fața clădirii Parchetului, însă, cînd a văzut numărul mare de jurnaliști, s-a întors și, după o cursă pe holurile Parchetului, a reușit să iasă prin spatele clădirii. Însă și aici îl așteptau cîțiva jurnaliști. Iliescu nu a răspuns la nici o întrebare și, ca să nu fie fotografiat în mașina care îl aștepta, și-a pus haina în geam, șoferul mașinii demarînd în trombă.

Iliescu, ieșind pe șest de la Parchet

„Monitorul" a obținut din nou Marele Premiu pentru reportaj

■ jurnalistul Mihai Chiper, de la „Monitorul de Iași", a cîștigat aseară marele premiu al fundației „Freedom House", pentru reportajul „Revoluția de la Bălțați"

Marele premiu al fundației internaționale pentru libertatea de expresie ***„Freedom House",*** acordat pentru tinerii jurnaliști români, a fost cîștigat aseară, după o strînsă competiție cu aproape o sută de ziariști din întreaga țară, de redactorul ***„Monitorului de Iași" Mihai Chiper.*** Fundația a acordat două astfel de mari premii: pentru reportaj și pentru jurnalism economic. Mihai Chiper a cîștigat premiul în valoare de 20 milioane de lei la secțiunea reportaj, cu articolul ***„Revoluția de la Bălțați",*** publicat în „Monitorul" în data de 23 decembrie 1999, în care relata cu umor și acuitate despre „teroriști", „revoluție" și alte evenimente care s-au petrecut în data de 22 decembrie 1989, într-un sat din județul Iași. Argumentul juriului, din care au făcut parte personalități de marcă ale presei scrise și profesori de jurnalism, a fost ***„Pentru personalitate, umor și o foarte bună stăpînire a limbii".***

Mihai Chiper este de doi ani redactor în cadrul Departamentului politic al cotidianului „Monitorul" și este absolvent al Facultății de Istorie a Universității „Al.I. Cuza" din Iași.

La secțiunea economic, marele premiu a fost cîștigat de jurnalistul ***Dan Tornea,*** de la revista Capital, pentru articolul ***„Atenție, cutremur la SIF: etajele superioare sînt în pericol".*** La secțiunea reportaj, o mențiune a fost cîștigată tot de doi jurnaliști ieșeni, ***Bogdan Lupescu*** și ***Sorin Semeniuc,*** de la „Opinia studențească", pentru materialul ***„Duhul sfînt e internat la Grajduri. Fapta: patricid".***

Anul trecut, același premiu al fundației „Freedom House" a fost cîștigat de ziaristul ***Dorin Bejenaru*** de la ***„Monitorul de Botoșani".*** Alți doi jurnaliști ai „Monitorului" au cîștigat marele premii ale ultimelor ediții ale concursurilor naționale de reportaj: cel al Clubului Român de presă, acordat lui

Monitorul
Reportaj
Revoluția de la Bălțați

Gabriel Gachi, și cel al fundației ***„World Vision",*** cîștigat de ***Ioan Cassian,*** ambii de la „Monitorul de Iași". **(C.R.)**

În pagina 4A puteți citi textul premiat

Penalizări de 0,15% pe zi pentru cei care nu plătesc datoriile la stat

Cota majorărilor de întîrziere datorate pentru neplata la termen a obligațiilor bugetare, constînd în impozite, taxe, contribuții și alte sume care reprezintă resurse financiare publice va fi de 0,15% pentru fiecare zi de întîrziere, a stabilit ieri Guvernul. Hotărîrea Guvernului va intra în vigoare începînd cu data de întîi a lunii următoare datei publicării în Monitorul Oficial. Guvernul a aprobat în ședința de ieri și acorarea de facilități fiscale agenților economici, introducînd o serie de bonificații la plata obligațiilor către buget. Astfel, de bonificația lunară de 5% care se acordă pentru fiecare dintre obligațiile curente la bugetul de stat, achitate integral și la termene legale, vor putea beneficia și persoanele juridice care au efectuat aceste plăți cu o întîrziere de cel mult 10 zile, de trei ori în cursul anului 1999, pentru fiecare obligație în parte, cu condiția plății majorărilor de întîrziere aferente odată cu aceste obligații.

Ambasadorul Marii Britanii, în vizită la Iași

■ Excelența Sa a făcut o vizită și la cotidianul „Monitorul"

Ambasadorul Marii Britanii în România, ***Richard Ralph*** **(foto),** aflat ieri în vizită la Iași, a promis, în cadrul unei întîlniri cu prefectul județului, că va încerca să atragă investitorii englezi în Iași. ***„Ambasadorul ne-a promis că ne va trimite un material cu ofertele de investiții pe care oamenii de afaceri de aici le-ar putea face cu partenerii din Anglia",*** a spus, încrezător, prefectul ***Florin Vitan.***

În scurta sa prezență la Iași, Richard Ralph a făcut o vizită la redacția ziarului „Monitorul". Excelența Sa, un apărător fervent al libertății de expresie, s-a arătat nedumerit și îngrijorat de unele sentințe îndreptate împotriva ziariștilor și a recomandat acestora să apeleze la instituțiile internaționale care apără libertatea presei. **(M.O.)**

Maria Vlas este bine mersi în Israel

■ „Parchetul trebuie să facă pașii necesari pentru extrădare", spune ministrul român de Interne

Ioana Maria Vlas, fostul președinte al SOV Invest, se află în continuare în Israel, iar Parchetul trebuie ***„să facă pașii necesari, conform legislației israeliene, pentru extrădare",*** a declarat, ieri, ministrul de Interne, ***Constantin Dudu Ionescu,*** la sfîrșitul întîlnirii cu delegația israeliană ce participă la a doua reuniune a miniștrilor de Interne din țările membre ale Consiliului Europei, reuniune care are loc la București. Dudu Ionescu a adăugat că va discuta și cu reprezentanții Mari Britanii problema extrădării generalului ***Victor Atanasie Stănculescu,*** condamnat de Curtea Supremă la 15 ani de închisoare pentru implicarea sa în reprimarea demonstranților de la Timișoara, în decembrie 1989. Vlas a părăsit România în data de 22 mai, prin punctul de trecere a frontierei Vama Veche. Ulterior, ea a fost dată în urmărire prin Interpol.

Ce puteți citi în „Curentul" de azi și în celelalte ziare nu:

România va scăpa de vize

Parlamentul european va vota luna viitoare scoaterea țării noastre de pe „lista rușinii". În „Curentul" de azi puteți citi amănuntele acestei mutări politice extraordinare

Cum va arăta noua mașină Dacia?

În „Curentul" de azi veți putea vedea, în premieră, noua față a autoturismului de 5.000 de dolari, care va ieși pe piață în viitorul apropiat

S.C. INSULA MARE A BRĂILEI S.A.
cu sediul în Brăila, Calea Călărașilor nr. 327, tel. 039/682944, fax 039/682800
Organizează LICITAȚIE PUBLICĂ pentru vînzare de bovine (vaci, juninci, vițele) rasa HOLSTEIN DANEZ.
Licitația va avea loc la sediul fermei zootehnice din comuna Tudor Vladimirescu, jud. Brăila în data de 10 iulie 2000, ora 10.00.
În caz de neadjudecare licitația se va relua în data de 17, 24, 31 iulie 2000, ora 10.00.
Relații suplimentare la TELEFON 039/682944, int. 404.

ORAȘUL PE O COLOANĂ

Începînd cu 10 iulie, se distribuie carnetele de asigurat

Primele carnete de asigurat vor ajunge în mîinile ieșenilor începînd cu 10 iulie, adică peste ceva mai mult de două săptămîni. Conducerea Casei de Asigurări Sociale de Sănătate (CASS) spune că se află pe ultima sută de metri cu sortarea și cu personalizarea carnetelor de asigurat. ***„Mai avem cîteva carnete de nominalizat și cred că vom termina pînă pe 10 iulie și le vom împărți medicilor de familie ieșeni. Mai există ceva probleme cu cîteva carnete inscripționate greșit care vor trebui retipărite, însă totul se va rezolva“***, a spus ieri președintele CASS Iași, ***Mircea Ursu.*** Așadar, în cele din urmă, conducerea CASS a ajuns la o înțelegere cu medicii de familie, aceștia fiind cei prin intermediul cărora se va face distribuirea carnetelor de asigurat. ***„Colegiul Medicilor a înțeles că aceasta este cea mai bună soluție. Totuși, nu îi vom obliga pe medicii de familie să facă acest lucru dacă nu doresc. Fiecare va face cum vrea. Noi vom încerca să discutăm cu fiecare în parte pentru a preîntîmpina eventuale refuzuri“***, a conchis președintele Mircea Ursu. **(Marius ȚUCA)**

Bolnavii vor fi trimiși acasă în week-end

Bolnavii internați în spitale care nu prezintă urgențe vor fi obligați să meargă acasă la sfîrșit de săptămînă. Cel puțin așa prevăd unele paragrafe din noile norme ale contractului-cadru care, deși trebuia aplicat de la 1 iunie, cel mai probabil, vor fi puse în practică de la începutul lunii viitoare. În situația de a fi „izgoniți“ din spitale sîmbăta și duminica se vor afla numai bolnavii care nu necesită un tratament complicat zilnic și a căror stare este destul de bună pentru a nu exista vreun pericol de înrăutățire a sănătății lor în week-end. Ceilalți bolnavi vor rămîne spitalizați sub supravegherea cadrelor medicale. Decizia este stipulată în noile norme de aplicare a contractului-cadru și a fost luată de către Casa Națională de Asigurări Sociale de Sănătate împreună cu reprezentanți ai Colegiului Medicilor și ai Ministerului Sănătății. Motivul acestei decizii îl constituie eficientizarea actului medical din unitățile spitalicești, care astfel vor scăpa de cheltuielile de întreținere cu acești bolnavi. **(Marius ȚUCA)**

Paradisul țiganilor

Continuare din pagina 1A

Cumpără și apoi vînd mai scump fier vechi, tablă și cărămizi. Cumpără și vînd aproape orice, numai să iasă cu buzunarul doldora de bani.

164 de palate sclipesc în soare de-ți iau ochii

Cocoțate pe buza dealului, casele țiganilor din Zanea se înalță sfidător, dominînd văile dimprejur. Privite din tren, casele - palat seamănă izbitor de mult cu un parc de distracții din vest. Turnurile, turnulețele, desenele stridente făcute direct pe tencuiala exterioară aduc o pată de culoare în zona cenușie din suburbia Iașului. Dacă n-ai ști, ai crede cu tărie că ai aterizat într-un Disneyland. Privite de aproape, casele țiganilor din Zanea te copleșesc. Sînt atît de imense, de masive și atît de împopoțonate, încît poți să stai ore întregi numai pentru a privi în detaliu fiecare construcție. Împrejmuite cu garduri scunde, majoritatea din lemn, cu niște curți minuscule, palatele se ridică înalte, zvelte, cu acoperișuri de tablă argintie ce sclipesc de-ți iau ochii. În fiecare curte, spațiul mic din fața casei este rezervat mașinilor orînduite ca într-un adevărat talcioc. La fel ca și turnulețele din vîrful palatelor, numărul mașinilor din curte este un alt criteriu de departajare a membrilor din șatră. Acum, casele din Zanea au ajuns, în înălțime, să rivalizeze cu blocurile din Lunca Cetățuii. Printre celelalte sate ale comunei Ciurea, așezarea țiganilor este practic un stat în stat. Nu are granițe, santinele sau puncte de control. Dacă vrei, nimeni nu te oprește să intri. Cu toate acestea, puțini au curajul să se aventureze în această lume. Însă, nici aceștia nu fac măcar un pas fără a vorbi cu bulibașa țiganilor, *Colea Stănescu.*

Școala din Zanea contrastează cu „palatele“. La fel și drumurile. „Noi nu dăm nimic, nici un leu. Treburile astea trebuie să le rezolve Primăria. Că de-aia l-am votat pe primar. Să ne facă drumurile și să aducă gazul“, proclamă bulibașa țiganilor

Țiganii nu dau un ban la Primărie, că de aia l-au votat pe primar

Pitită, undeva printre puzderia de palate, casa celui dintîi dintre țigani este mică, înghesuită pe principala uliță a satului. Două porți imense, de fier, ascund în interior trei mașini acoperite de colb. În stînga, o Dacie albă; în fața intrării în casă, un Espero crem, flancat în imediata apropiere de un Ford Probe, de un roșu aprins. Molfăind resturi de mîncare, bulibașa iese din casă și ne cercetează din cap pînă-n picioare. Ca să vorbească, Colea Stănescu ne cere o procură, crezînd că am venit de la Primărie. Auzind că sîntem ziariști, Colea nu renunță. ***„Vreți să vorbesc? Dați-mi bani. Lumea de aicea e săracă, moare de foame“***, silabisește, încruntîndu-se amenințător. Înaintînd agale, bulibașa se așează încet pe scaunul din dreapta al mașinii Espero. Din buzunarul de la piept al cămășii albe, Colea scoate un teanc de bani, îi numără, sugerîndu-ne să contribuim și noi cu ceva la pușculița lui. În jurul mașinii, femeile cu fustele lălîi și puradeii despuiați pe jumătate ne urmăresc la fiecare pas. Vorbesc în șoaptă și așteaptă cuvîntul de ordine al șefului lor. Auzind că vrem să vorbim despre problemele comunității, Stănescu ne retează elanul, întrebîndu-ne dacă nu vrem să contribuim la asfaltarea drumurilor din sat sau la aducerea gazului metan în casele țiganilor. ***„Noi nu dăm nimic, nici un leu. Treburile astea trebuie să le rezolve Primăria. Că de-aia l-am votat pe primar. Să ne facă drumurile și să aducă gazul“***, proclamă Stănescu.

Statul cu legile lui n-are ce căuta în Zanea

Construindu-și în fiecare lună noi palate de cărămizi, beton armat și tablă strălucitoare, țiganii se pot mîndri cu unul dintre cele mai bogate sate din țară. Sînt 164 de case, una mai strălucitoare decît alta. Cu toate acestea, cele 800 de suflete de țigani din satul Zanea trăiesc într-un adevărat paradis fiscal. În ultimii ani, pentru că nu și-au achitat datoriile către bugetul local al comunei Ciurea, țiganii au de plătit peste 2,5 miliarde de lei. ***„Pentru afacerile pe care le-au făcut cu SC «Adimet» Galați, precum și alte afaceri pe care le fac, au de plătit taxe și impozite pe plan local“***, a declarat viceprimarul comunei Ciurea, ***Neculai Buzatu.*** În evidențele Primăriei, în satul Zanea există 20 de societăți comerciale și asociații familiale. Neoficial, numărul acestora este mult mai mare.

Datoriile acumulate de-a lungul anilor de țiganii din Zanea reprezintă bugetul întregii comune pentru doi ani. Astfel, anul trecut, întregul buget al comunei a depășit doar cu puțin 1 miliard de lei. ***„Este imposibil pentru noi să recuperăm banii. Conform noii legislații, sîntem nevoiți ca, avînd doar doi inspectori pentru acest sat, să recuperăm 2,5 miliarde de lei“***, a afirmat viceprimarul.

Contorizate la 2,5 miliarde de lei, datoriile țiganilor către stat ar fi mult mai mari dacă ar fi nevoiți să plătească și impozitul pe locuințe. ***„Din cele 164 de case, vreo 6 sau 7 au autorizații de construcție. Restul sînt ridicate pe terenuri care fac parte din domeniul public“***, a menționat Neculai Buzatu. În replică, bulibașa Colea Stănescu nu pare impresionat de dorințele viceprimarului. ***„Nu e treaba nimănui ce facem noi și cum trăim“***, a spus bulibașa, pe un ton iritat.

LOTO 5/40

9 23 28 37 4 14

Fond de cîștiguri: 370.759.764 lei

EXPRES

51 1 49 22 41 33

Fond de cîștiguri: 315.655.971 lei

TELEEUROBINGO 2

Premiul de linie (300.000 lei) - bilet nr. 2288
Premiul de bingo (1.500.000 lei) - bilet nr. 3866
Serie superlinie (50.000.000 lei) și bingote (200.000.000) - seria 2938

2.000.000 de lei: **Doru Alexandrescu, Cornel Lărgeanu, Speranța Zbanț**

Clanul Cordunenilor, încă 30 de zile la arest

Continuare din pagina 1A

Scandalul cel mai mare a fost la Judecătorie, unde avocații lui ***Gheorghe*** și ***Vasile Corduneanu, Iulian Bogdan*** și ***Cătălin Macovei,*** s-au luptat disperați pentru a determina instanța să se decidă în favoarea clienților săi. După ce au dat-o în bară cu eliberarea clienților lor sub control judiciar, avocații au cerut instanței să înlocuiască măsura arestării preventive cu eliberarea clienților lor și obligația lor de a nu părăsi municipiul Iași. Judecătorii au respins această cerere, motivînd că există suspiciuni că s-ar putea încerca influențarea martorilor din acest caz și atunci s-ar îngreuna aflarea adevărului. Ca urmare, instanța a hotărît prelungirea mandatului de arestare cu încă 30 de zile. La aflarea acestei vești, avocații au sărit în sus și au formulat o nouă cerere considerînd că banii ar aduce libertatea mult visată. De această dată, ei au cerut eliberarea provizorie a trei dintre inculpați pe cauțiune, arătînd că aceștia sînt dispuși să facă orice numai să iasă din arestul poliției. Pînă să admită o astfel de variantă, judecătorii au verificat în fața inculpaților dacă sînt îndeplinite condițiile de admitere a acestui tip de cerere. Rapid, ei au demonstrat că nu este posibilă eliberarea pe cauțiune, deoarece ***„există date care justifică temerea că inculpații ar influența declarațiile martorilor și s-ar zădărnici aflarea adevărului“.*** Bazîndu-se pe acest motiv, instanța a pus punct și ultimei tentative a Cordunenilor de a ieși la aer: ***„se prelungește mandatul de arestare al inculpaților cu 30 de zile, următorul termen fiind pe 13 iulie“.*** Departe de a depune armele, avocații au mai solicitat modificarea termenului de judecată, susținînd că a fost admisă cererea lor de strămutare a procesului la Curtea Supremă de Justiție. Însă ei nu au făcut dovada acestei „strămutări“, fiind obligați în final să se supună deciziei magistraților. Reamintim că inculpații din acest dosar, de ultraj contra bunelor moravuri și tulburarea liniștii publice, fac parte din lumea interlopă, unde dreptatea se face cu săbii ninja sau bîte. În urma unui conflict dintre două clanuri rivale, cel al Cordunenilor și al Gologanilor, în fața restaurantului „Select“, ***Ilie Gologan*** a ajuns la Spitalul de Neurochirurgie. Prezența sa pe patul de spital a adunat în zonă cele două clanuri care, mînate de dorința de răzbunare, au venit înarmate cu săbii ninja și bîte. Cei care au pornit atacul împotriva scandalagiilor au fost procurorii, dar, lipsiți de sprijinul polițiștilor, au așteptat degeaba o lună să-i audieze pe cei implicați în conflictul de la „Select“. În cele din urmă, procurorii au negociat cu avocații scandalagiilor prezența inculpaților la Parchet. Promițîndu-le că-i audiază și îi lasă în pace, procurorii i-au prins în capcană pe cei patru tineri, pe numele cărora au emis mandate de arestare. La nici trei săptămîni de la arestare, cei patru au formulat o plîngere împotriva arestării înduioșîndu-i pe judecători, care au dispus, joia trecută, eliberarea lor sub control judiciar. Greșeala a fost reparată o dată de Tribunal, care a admis recursul Parchetului la decizia de eliberare a Cordunenilor și o dată de Judecătorie, care s-a ținut „tare“ în fața inculpaților prelungindu-le mandatul de arestare cu încă 30 de zile.

Nu sunați la Salvare pentru că personalul e în grevă

■ între orele 9,00 și 11,00 vor fi onorate numai urgențele majore

Astăzi, între orele 9,00 și 11,00, ieșenii vor suna degeaba la Ambulanță pentru că solicitările lor nu vor fi rezolvate decît dacă e vorba de urgențe majore. Și asta din cauză că astăzi Serviciul de Ambulanță ieșean se află timp de două ore în grevă de avertisment. Astfel, cadrele medicale și restul personalului de la Salvare se vor aduna în curtea instituției pentru a-și striga nemulțumirile. Sindicaliștii spun totuși că se va asigura o treime din activitate. Mai precis, vor fi onorate toate urgențele majore, cele de grad zero, dar și o parte din cele de gradul unu. Aceasta înseamnă că ambulanțele vor ieși din sediu numai pentru eventuale accidente de mașină, infarcturi, accidente vasculare cerebrale, nașteri și tot ceea ce înseamnă solicitări la care timpul este mai mult decît vital pentru eventualele victime de astăzi, dintre orele 9,00 și 11,00. Solicitările care mai pot aștepta vor fi onorate abia după ora 11,00, cînd cadrele medicale vor încheia protestul și vor trece din nou la treabă. Sindicaliștii de la Ambulanță vor în primul rînd salarii majorate, conform Ordonanței 24 de mărire a lefurilor bugetarilor. Implicit, ei doresc majorarea bugetului alocat de către Casa de Asigurări Sociale de Sănătate (CASS) Serviciului de Ambulanță. CASS însă a replicat protestatarilor că, deocamdată, nu poate da nici un ban în plus, cel puțin pînă la sosirea filei de buget și pînă la apariția tuturor normelor de aplicare a noului contract cadru. **(Marius ȚUCA)**

Titularizări pline de coincidențe la liceele de elită din Iași

■ cu excepția Liceului „Emil Racoviță“, toți proaspeții titularizați au lucrat în liceele unde au dat concurs, ca detașați sau suplinitori

Douăzeci de profesori au prins posturile cele mai bune din Iași, la concursul de titularizare organizat în urmă cu o săptămînă de cele mai bune licee reprezentative: Liceul „Emil Racoviță“, Colegiul Național și Liceul „Costache Negruzzi“. Cele mai multe posturi vacante au fost la Colegiul Național: nouă catedre, dintre care două la română, două la informatică și cîte una la engleză, germană, chimie, religie și consilier școlar. Cu excepția ultimului post amintit, toate celelalte opt au fost ocupate prin concursul de titularizare susținut zilele trecute. Deși concursul a constat în teze scrise, sigilate, coincidența a făcut ca la română, engleză, chimie și religie să fie declarați admiși profesori care anul trecut au predat la Național. Un exemplu este ***Marian Stan,*** cel care s-a titularizat pe postul de engleză. El a fost pînă acum titular la Liceul Energetic și anul trecut s-a detașat la Național. În aceeași situație se află și Gianina Mangalagiu, care a obținut catedra de chimie. La fel stau lucrurile și la „Negruzzi“, unde au fost ocupate toate cele șase posturi vacante. Cinci din cei șase candidați titularizați anul acesta au lucrat anul trecut la „Negruzzi“. Sava Radu, profesor de matematică titular la Grupul Școlar „Brâncuși“, ***Adrian Albet,*** titular la Dancu pe o catedră de religie, și ***Alice Cojocaru,*** profesor titular la „Mangeron“, au fost detașați la „Negruzzi“, iar acum sînt titulari. ***Adriana Grumaz*** și ***Luminița Hîrcă*** - ambele profesoare de română - au fost anul trecut suplinitoare la liceul unde acum se vor angaja pe viață. ***„Pur și simplu așa s-a întîmplat. Tezele lor au fost mai bune“,*** afirmă directoarea de la „Negruzzi“, Carmen Petruș. Excepție de la „regulă“ face Liceul „Emil Racoviță“, unde noii titulari provin din alte școli. ***„Au candidat pe post și doi profesori care au fost detașați la noi, însă au picat. Ne pare rău: au făcut treabă bună în școală“***, a spus directorul de la „Racoviță“, ***Seryl Talpalaru.*** **(Emilia CHISCOP)**

Aneta Gabură și-a vîndut casa sub amenințarea că fiul ei va fi tăiat în bucăți

■ cel acuzat de șantaj a fost trimis în judecată ■ avocatul și notarul care au perfectat actele de vînzare au scăpat basma curată ■

Procurorii ieșeni au finalizat un dosar spectaculos, în care au fost cercetați, printre alții, notarul public ***Kamelia Norocea*** și avocatul ***Mircea Bîrlădeanu.*** Totul a început în iunie 1998, cînd o anume ***Aneta Gabură*** a sesizat la Parchet că a rămas fără apartament în împrejurări dubioase. Femeia se plîngea că un anume ***Neculai Hatmanu,*** zis „Alex“, o amenința că, dacă nu va accepta să-și vîndă apartamentul, va fi violată, iar copilul ei, elev de liceu, va fi răpit de basarabeni și trimis înapoi, bucăți. În urma acestor amenințări, femeia a cedat, și pe 26 octombrie 1995 a acceptat să semneze actul de vînzare-cumpărare. Practic, acest act de vînzare-cumpărare s-a dovedit a fi o garanție imobiliară temporară privind împrumutul sumei de 16,4 milioane lei, bani primiți de concubinul Anetei Gabură. În acest mod, în ziua respectivă, Aneta Gabură a semnat actul respectiv în fața notarului public Kamelia Norocea, fiind asigurată de cumpărător și de reprezentantul acestuia, avocatul Mircea Bîrlădeanu, că își va primi apartamentul înapoi atunci cînd concubinul ei, ***Ioan Epure,*** va plăti înapoi datoria. Întrucît femeia a fost aruncată în stradă nu peste mult timp, întreaga poveste a ajuns pe birourile procurorilor. După demararea cercetărilor, s-a descoperit că toate necazurile femeii au început după ce concubinul ei, Ioan Epure, a împrumutat banii de la Neculai Hatmanu. Deoarece Epure nu a mai înapoiat banii, Hatmanu a început să o șantajeze pe femeie, însă cu consimțămîntul concubinului. În plus, procurorii au descoperit că, deși pe actul de vînzare la rubrica „cumpărător“ era înscris un anume ***Ioan Hatmanu*** (cetățean român stabilit la Verona, în Italia), la notariat semnase de fapt fratele acestuia, Neculai Hatmanu. Cercetările au luat în acest caz o turnură nebănuită, verificările urmînd să se extindă și asupra notarului public și al avocatului prezent la încheierea tranzacției. Procurorii ieșeni au cerut de la minister aprobarea ca notarul să fie cercetat penal, însă printr-o adresă primită la 30 martie anul acesta, acest aviz nu era acordat. Contactată telefonic, Kamelia Norocea a refuzat categoric să comenteze în vreun fel acest caz. În cazul notarului public și a avocatului, cauza a fost soluționată cu ***„neînceperea urmăririi penale“***, singurul care urmează să fie tras la răspundere fiind Neculai Hatmanu, trimis în judecată sub acuzațiile de ***„șantaj“, „fals privind identitatea“, „fals material în înscrisuri oficiale“*** și ***„uz de fals“.*** De asemenea, în privința fratelui acestuia, Ioan, care a declarat că semnătura de pe actul de vînzare-cumpărare îi aparține, cauza urmează să fie disjunsă, polițiștii urmînd să verifice dacă Ioan Hatmanu se face vinovat de săvîrșirea infracțiunii de ***„fals în declarații“.*** **(Dragoș STÎNGU)**

Neculai Păltinel s-a spînzurat la locul de muncă

Un tînăr de 28 de ani din comuna Aroneanu a fost găsit acum două zile spînzurat în toaleta firmei ieșene „Pieta“ S.A. Cînd au ajuns la sediul societății amintite, în pavilionul administrativ, polițiștii au aflat că ***Neculai Păltinel*** și-a luat viața spînzurîndu-se cu un cablu de bazinul unui WC. Continuînd investigațiile, ofițerii de Poliție au aflat că bărbatul a lucrat pînă la sfîrșitul lunii mai la firma în care s-a spînzurat. Angajații firmei le-au spus anchetatorilor că tînărul a fost disponibilizat temporar. Deocamdată, nu se cunoaște motivul care l-a îndemnat pe bărbat să-și ia viața. Trupul fără viață a fost dus la morgă, unde medicii legiști au efectuat autopsia și au stabilit că bărbatul a murit în urma unei asfixii mecanice prin ștrangulare. Întrucît nu există suspiciuni de omor, polițiștii au încheiat cercetările. **(Ioan MILICĂ)**

Geografia bate istoria în topul preferințelor candidaților la „Capacitate 2000“

■ două treimi dintre elevi au optat pentru proba la geografie ■ la matematică s-au luat mai mulți de 10 decît la română ■ astăzi cade cortina peste examenul de capacitate, urmînd ca sîmbătă seară copiii să afle rezultatele ■

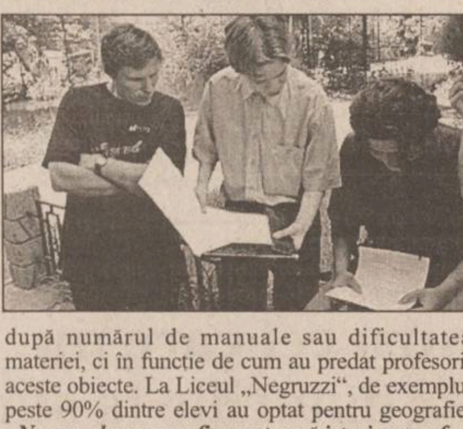

După ce au susținut examene la română și matematică, elevii ieșeni care au terminat clasa a VIII-a vor trebui să facă astăzi dovada că, în cei patru ani de gimnaziu, au învățat temeinic la Istoria românilor și Geografia României. Ca și la probele anterioare, examenul de astăzi va începe la ora 10, după tragerea la sorți televizată a variantei de subiecte. Geografia i-a atras, se pare, mai mult pe copii, din moment ce mai mult de două treimi dintre candidații la capacitate vor da astăzi examen la geografie și doar o treime la istorie. Cei mai mulți elevi și-au ales geografia, speriați fiind și de faptul că la istorie ar fi avut de învățat două manuale. Însă, în alte cazuri, alegerea s-a făcut nu după numărul de manuale sau dificultatea materiei, ci în funcție de cum au predat profesorii aceste obiecte. La Liceul „Negruzzi“, de exemplu, peste 90% dintre elevi au optat pentru geografie. ***„Ne-am ales geografia pentru că istoria nu a fost predată așa cum ar fi trebuit“***, explică elevul ***Horia Ungureanu.*** Elevii de la „Negruzzi“ susțin că nu au preferat geografia pentru că profesoara lor, ***Simona Iancu,*** a fost mai îngăduitoare și mai puțin exigentă. ***„Problema este că profesoara de istorie nu a fost suficient de exigentă“,*** a spus elevul ***Ștefan Mihăilescu. „Și, în plus, geografia este mai logică. O înveți cu harta în față“***, l-a completat colegul său, ***Tudor Lucanu.***

Matematica a făcut, se pare, mai multe victime printre candidați, însă la această probă sînt mai multe note de 10 decît la română. La Liceul „Mihai Eminescu“, cele mai multe note sînt de 7 și 8 - după cum ne-a informat președintele comisiei, ***Seryl Talpalaru,*** director al Liceului „Emil Racoviță“. ***„Sînt cîteva note sub 5 și cîteva note de 10“***, ne-a informat Seryl Talpalaru. Cam în același ton se situează și notele de la „Național“: au fost multe note de șapte, opt și nouă și nici o notă sub 6, după cum am aflat de la președinta comisiei, ***Carmen Petruș,*** directoare la „Negruzzi“. Mai mulți de 10 sînt și la Liceul „Emil Racoviță“. ***„S-a luat un singur 5, iar notele sînt pe toată gama, pînă la 10“,*** ne-a spus ***Ovidiu Pricop,*** președintele comisiei de la „Racoviță“, director al Colegiului Național. ***„În general sînt note bune. Nivelul de pregătire a elevilor la matematică și română este același“***, a adăugat Ovidiu Pricop. Mîine, după ce va fi terminată corectarea la probele de istorie sau geografie, se vor desface tezele, urmînd ca rezultatele să fie afișate la centrele de capacitate în cursul după-amiezii. Contestațiile vor putea fi depuse tot mîine, iar luni, elevii vor primi răspunsurile. **(Emilia CHISCOP)**

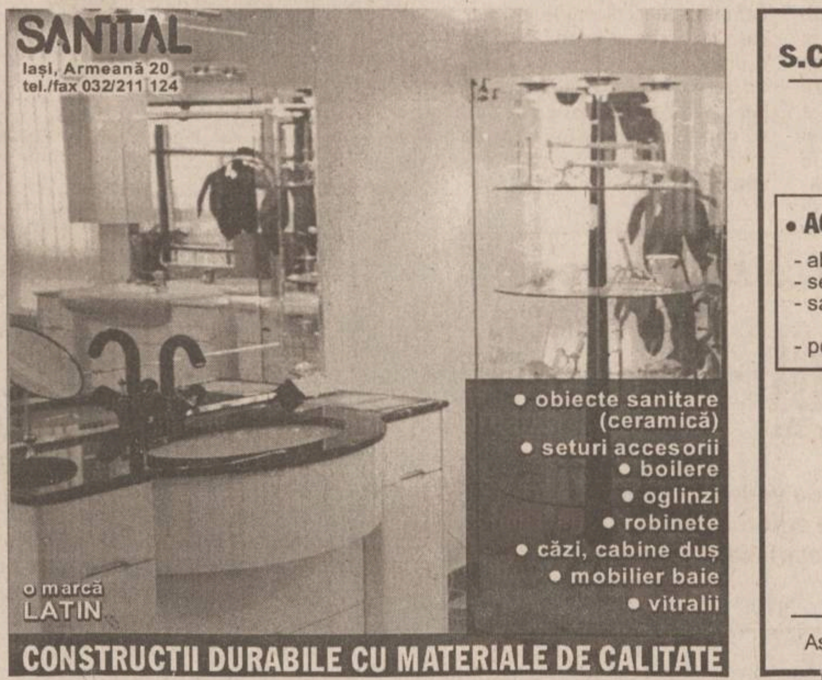

S.C. ASIGURAREA CECCAR-ROMAS S.A.

angajează următorul personal pentru **AGENȚIA IAȘI:**

• AGENȚI ASIGURARE
- absolvenți liceu;
- seriozitate și aspect fizic plăcut;
- salariu - comision din încasări sau carte de muncă;
- posibilități de promovare.

• INSPECTOR DE ASIGURĂRI (2 POSTURI)
- absolvenți liceu;
- dorință de afirmare, seriozitate;
- posibilități de promovare;
- sistem de salarizare motivant.

• DIRECTOR AGENȚIE
- studii superioare;
- experiență în domeniu peste 5 ani;
- cunoștințe operare PC Word, Excel;
- sistem de salarizare motivant

Așteptăm CV pînă la data de 30.06.2000 la fax nr. 048/222. 515.

ORAȘUL PE O COLOANĂ

73 de ani de la înființarea Legiunii „Arhanghelul Mihail“

Legionarii ieșeni se vor întîlni mîine pentru a aniversa un eveniment de importanță capitală pentru ei: sărbătorirea a 73 de ani de la înființarea Legiunii „Arhanghelul Mihail“. Mîine, la ora 12,30, simpatizanții legionari din Iași sînt așteptați la Biserica „Sfîntul Spiridon“, locul unde debutează de obicei manifestările comemorative sau aniversare organizate de urmașii lui *Corneliu Zelea Codreanu*. Organizată de Legiunea „Arhanghelul Mihail“, condusă de comandantul legionar *Mihai Popa*, ceremonia va avea oaspeți de seamă: *Constantin Burlacu*, un veteran al mișcării de extremă dreapta, actualmente președinte al Ligii Naționale a Apărării din New York și director al revistei „Dreapta nouă“. Va fi prezent și fostul președinte din anul 1936 al Uniunii Naționale a Studenților Creștini, *Șerban Milcoveanu*. După slujba religioasă, participanții se vor retrage la Clubul CFR, unde vor dezbate pe teme de istoria Legiunii. **(E.C.)**

Incendiu pe strada Ghibănescu

Cinci echipaje de intervenție ale pompierilor s-au luptat ieri după-amiază în plin centrul orașului cu un puternic incendiu. Focul a afectat cel mai tare locuința lui *Cornel Crînganeș*, situată pe strada Gheorghe Ghibănescu nr 3. ***„Am văzut un fum negru ca de incendiu ieșind de la casa vecinului și atunci nu am mai stat pe gînduri, am dat telefon la pompieri. Noroc că au ajuns repede, după vreo șapte minute, altfel nu știu ce se întîmpla“***, a povestit *Dan Spicu*, unul dintre vecini. Intervenind în forță, prima grijă a pompierilor a fost să verifice dacă sînt persoane blocate în locuința cuprinsă de flăcări și să debranșeze zona afectată de la instalația de gaz metan. După care, cîțiva pompieri s-au urcat pe acoperiș și au început să degajeze tabla, în vreme ce grosul trupelor acționau de jur împrejurul locuinței incendiate. Din fericire, nimeni nu a fost rănit sau intoxicat cu fum. ***„Cînd a izbucnit incendiul, mi-am luat copilașul de zece luni și am ieșit cu toții afară. Cred că focul a izbucnit de la o magazie de la vecini“***, susține *Lucia Chelaru*, unul dintre locatarii casei cuprinse de foc. Deocamdată, cauzele incendiului nu se cunosc, ele urmînd a fi elucidate.

„Se pare că focul a cuprins mai întîi cele două magazii alăturate. Totuși, nu ne putem încă pronunța asupra cauzelor incendiului“, ne-a spus *col. Ioan Păcurar*, șef de stat major al grupului de pompieri „Mihail Grigore Sturdza“ Iași. **(D. STÎNGU)**

S-a izolat de prieteni, și-a îndepărtat iubita și refuză să discute despre viața lui

Povestea lui Gheorghiță Mihalcea, de 17 ani și jumătate, care se stinge ca o lumînare

Într-un sat din județul Iași, un tînăr de 17 ani și jumătate, aflat la începutul vieții de adult, se stinge ca o lumînare. Puterile l-au părăsit. Adeseori, îl părăsește și speranța. Sînt puține zilele în care Gheorghiță Mihalcea uită că este seropozitiv. În rest, numai tristețe, suferință și frustrare. S-a izolat de prieteni, și-a îndepărtat iubita și refuză să discute despre viața lui cu familia. Neagă boala, dar, într-un fel, a ajuns sclavul ei.

„Ce știi tu despre SIDA, Gheorghiță?“ „Știu că unii mai scapă. Da' cîteodată, îmi vine să iau otravă ca să mor“.

„Am aflat că am SIDA din spital, acum trei ani. Doctorul de la Iași mi-a explicat despre boală și mi-a mai spus că am luat virusul din spital, în urmă cu cinci ani. Acum mă simt din ce în ce mai rău. Am slăbit tare mult, sînt piele și os“, ne-a spus *Gheorghiță*. Deși a trecut destul de mult timp de la aflarea teribilului diagnostic, părinții lui, țărani simpli, sînt încă revoltați pe medicii care nu au aflat mai devreme că băiatul lor este bolnav. Înainte de a veni la Iași, Gheorghiță a fost internat timp de doi ani, cu pauze, la Spitalul de la Hîrlău, unde i s-a făcut tratament pentru rîie.

„Îmi vine să-i sparg capul cu pietre lui Vasiliu. Mi-a zis că-mi face copilul bine, că scapă de rîie. Cînd am văzut că nu-i mai trec bubele de pe mîini, am venit la Iași. Din cauza spitalelor, s-a îmbolnăvit copilul. Noi nu avem nimic, sîntem sănătoși“, ne-a spus *Zamfira Mihalcea*, mama lui Gheorghiță. Cu excepția medicului de familie și al popii, nimeni din sat nu știe că Gheorghiță are SIDA. Au spus tuturor că este bolnav de leucemie. Secretul este bine păzit.

„Nici ginerele meu, care stă cu noi în casă, nu știe. Nu i-am spus pentru că ne-am temut că o s-o părăsească pe fiica noastră și pe copil“, ne-a spus *Vasile Mihalcea*, tatăl lui Gheorghiță. Părinții tînărului se tem că, dacă s-ar afla secretul, Gheorghiță ar fi ocolit de toată lumea, iar sora lui mai mare nu ar mai avea nici o șansă să se mărite. ***„Dacă ar ști lumea, nimeni n-ar mai vorbi cu mine“***, spune *Alexandra*, în vîrstă de 20 de ani.

„Iubești vreo fată, Gheorghiță?“ „Da, dar nu putem să fim împreună, pentru că ea este sănătoasă“

De cînd boala a pus stăpînire pe el și îl sleiește de puteri, Gheorghiță s-a izolat de lume. Nu mai iese cu băieții la fotbal și nu mai merge la discotecă.

„Nu se complică cu fetele. A avut o prietenă, Mirela, dar el s-a retras“, ne mărturisește sora lui. S-au cunoscut la Iași, la Spitalul de Pediatrie și s-au îndrăgostit unul de celălalt. El, Gheorghiță, nu a avut curajul să-i spună că este bolnav de SIDA și s-a retras. Nu a vrut să o mai vadă.

„Ținea la el. Și lui îi plăcea de ea. Se întîlneau la Hîrlău și părinții ei erau de acord cu relația lor. Dar nu au știut că fratele meu are SIDA. Acum nu vrea să mai vorbească de ea, este foarte închis“, ne-a mai povestit Alexandra. Acum, Gheorghiță preferă compania unui văr, bolnav de leucemie.

„El mă înțelege pe mine, pentru că și el suferă. Nu mai pot să ies la fotbal pentru că obosesc“, povestește Gheorghiță cu lacrimi în ochi. Îl doare sufletul că nu mai este așa cum era cu ani în urmă, gras, cu bujori în obraji și cu o mulțime de prieteni.

Unul dintre lucrurile pe care le regretă este că, din cauza bolii, nu a mers la liceu. A absolvit în sat clasa a VIII-a cu 9,80 și tare mult își dorea să meargă la liceu ca să ia diplomă de tractorist.

„Este bună și oleacă de carte. După ce am terminat a opta, m-am înscris la liceu, la Hîrlău. Voiam să mă duc și eu cu băieții să mă fac tractorist. Dar am stat patru luni în spital și nu m-au mai primit la școală, că trecuse deja primul trimestru“, ne spune cu dezamăgire Gheorghiță. Băiatul încearcă din răsputeri să ducă o viață cît de cît normală. Nu mai are puterea să muncească la cîmp, dar poate încă să mîne caii.

„Nu mai pot nici eu. Am slăbit tare mult. Am auzit eu că sînt niște injecții de întărire a organismului și am să mă duc la doctor ca să mi le dea și mie. Poate mă mai îngraș„, a adăugat Gheorghiță.

„Ce simțiți?“ „Ne doare sufletul. Îl vedem cum se stinge pe picioare“

Părinții lui Gheorghiță ar da orice ca să-i facă fiului lor viața mai frumoasă. ***„Stă și plînge. De multe ori ne zice că dacă ar avea otravă și-ar lua zilele. Mie mi-e și frică să las pastile în casă“***, ne-a spus Vasile Mihalcea. Din păcate, în afară de încurajări și de sprijin moral, părinții lui Gheorghiță nu prea au cum să-l ajute. Sînt săraci. Vasile Mihalcea are o pensie de 408.000 lei, iar Zamfira este casnică. Muncesc amîndoi cu ziua, la cîmp, ca să mai facă rost de niște bani. ***„Nu avem bani deloc. Știm că el trebuie să mănînce banane, portocale și mîncare consistentă, dar nu avem bani să i le cumpărăm. El nu mănîncă decît carne de găină și de vită. Cea de porc îi face rău“***, ne-a mărturisit Zamfira, întristată că nu reușește să-l hrănească mai bine pe Gheorghiță. El își dorește foarte mult ***„ceva bani ca să mai bea cîte un suc“***, o bicicletă și un televizor color. **(Alina ȚIȚEI)**

După ce ani de zile i-a fost cățel credincios

Vitan se zburlește în fața lui Lupu

■ „Nu se poate ca după un profesor universitar să vină unul de pe cîmp“, a spus Florin Vitan, cu multă modestie, referindu-se la următorul ocupant al postului de prefect ■

Prefectul *Florin Vitan* are pretenția că nu oricine îi poate urma la tron. El a infirmat ieri zvonurile care îl creditează pe țărănistul *Dan Chiran* ca succesor al său la Casa Pătrată. Vitan a afirmat că Organizația Județeană a PNȚCD nu a ales încă un înlocuitor la conducerea Prefecturii și că, deocamdată, nu este speculat nici un nume care îl va înlocui după ce va lepăda haina de prefect.

„Nu s-a vehiculat încă nici un nume, dar eu voi avea un cuvînt de spus. Nu se poate ca după un profesor universitar să vină la Prefectură unul de pe cîmp“, a susținut vehement Vitan, aluzie la faptul că Dan Chiran este simplu inginer la Direcția Agricolă.

La începutul acestei săptămîni, Vitan și-a depus demisia, el avînd de ales din tolbă unul din cele două lozuri cîștigătoare: prefect pînă la toamnă sau consilier județean pentru următorii patru ani. Întrucît a optat pentru CJ, țărăniștii trebuie să desemneze un interimar care să conducă destinele județului pînă la toamnă. Cele mai mari șanse se îndreaptă către Dan Chiran. El este membru PNȚCD din 1997, are 53 de ani, este inginer mecanic la Direcția Agricolă și este preferatul lui Vasile Lupu pentru postul de prefect. ***„Trebuie o decizie a Organizației Județene de partid, care să fie apoi validată de la centru, nu e chiar așa de simplu“***, a spus prefectul. **(M.O.)**

Procesul profesorului Valeriu Pascal va fi rejudecat

Judecătorii de la Tribunal se vor reîntîlni cu profesorul de istorie de la Liceul Economic care a fost condamnat pentru tentativa de a viola o elevă, primind în 1998 o pedeapsă de doi ani și șase de luni de închisoare și plata a 40 milioane lei daune morale. „Reîntîlnirea“ se datorează faptului că fostul profesor *Valeriu Pascal* a obținut de la Curtea Supremă de Justiție rejudecarea cauzei lui, dosar care va ajunge pe masa de lucru a magistraților de la Tribunal. Motivul pentru care Valeriu Pascal a obținut o nouă încercare de a ieși cu fața curată se datorează suspiciunilor că, datorită vîrstei lui, de 64 ani, este puțin probabil că ar fi putut să-și violeze o elevă. În urmă cu doi ani, Valeriu Pascal a fost găsit vinovat de tentativă de viol asupra *Cristinei Voloc*.

În urma acestei fapte, care a avut loc în octombrie 1996, eleva a încercat să se sinucidă aruncîndu-se pe geam. După un proces care a durat aproape doi ani, Valeriu Pascal a fost condamnat la doi ani și șase luni de închisoare și plata a 40 milioane lei. Nemulțumit de decizie, el a apelat la toate căile de atac în justiție, ajungînd și la Curtea Supremă de Justiție.

Într-un memoriu în care îi prezenta pe magistrații care l-au judecat ca foști securiști, el a mers pe imposibilitatea lui de a face vreun rău fizic fetei din cauza vîrstei înaintate și a medicamentelor pe care le lua. În cele din urmă, instanța de la București i-a admis plîngerea, a casat vechile hotărîri judecătorești și a dispus rejudecarea cauzei de către Tribunal. **(A. PLECAN)**

Valeriu Pascal

La Primărie și Consiliul Județean, jocurile par făcute

■ în proporție de 99%, viceprimari vor fi Vasile Munteanu (PM) și Vasile Dumitriu (ApR) ■ la CJ, sînt puține șanse ca triada PDSR-PRM-ApR să piardă partida pentru cîștigarea funcțiilor de conducere ■

Cu 24 de ore înaintea ședințelor de constituire a Consiliilor Municipal și Județean, cărțile par făcute. La Primărie a intervenit o schimbare spectaculoasă, de ultim moment. Cel numit de *Constantin Simirad* drept „urmaș“ al său la funcția de primar, *Gheorghe Popa*, pare să fi renunțat momentan la ambițiile politice, preferînd o carieră universitară în străinătate. Astfel, fostul rector al Universității „Al.I. Cuza“ nu mai intră în vederile lui Constantin Simirad pentru numirea pe postul de viceprimar, șeful administrației locale anunțînd ieri că a găsit un înlocuitor, în persoana lui *Vasile Munteanu* (PM), consilier local venit la sfîrșitul mandatului trecut de la PUNR. Liderii locali ai partidelor politice vor părăsi astăzi claca negocierilor. Cu o zi înaintea ședințelor de constituire a Consiliului Județean (CJ) și Consiliului Municipal, programate, la concurență, sîmbătă, politicienii mai au încă de împărțit lozurile cîștigătoare.

Mîine, consilierii județeni vor intra în runda a doua a negocierilor, după ce au refuzat să intre în joc cu trei zile în urmă. Ședința de miercuri a fost boicotată de consilierii din coaliția PM-PD-CDR-PNL-UFD care au lipsit în masă, din cei 45 de consilieri fiind prezenți doar 25. Singurii consilieri din coaliție care au venit la ședința de constituire a CJ au fost prefectul *Florin Vitan* și fostul președinte al Consiliului Județean, liberalul *Vladimir Tănăsoiu.*

„Alianța roșie“ formată din PDSR-PRM-ApR face în acest moment regulile jocului, avînd o majoritate de 23 de consilieri. Toate eforturile coaliției de a înlătura bastionul roșu par lipsite de vlagă. ApR, formațiunea de care depinde rezultatul bătăliei la Consiliul Județean, nu a dat semne de trădare. Cele două tabere își dispută trei premii: președintele al Consiliului Județean și cele două posturi de vicepreședinți. Prefectul este optimist în ceea ce privește destinul ședinței de mîine.

„Nu cred că va mai fi boicot. Mai discutăm azi, poate o terminăm sîmbătă, fiindcă dacă am fixa o nouă ședință peste trei zile ar pica marți, cînd vine premierul Olandei și majoritatea oficialităților sînt ocupate cu vizita sa“, a spus Vitan. Avînd în vedere că ședința de constituire a Consiliului Județean este convocată de prefect, ipoteza acestuia stă în picioare.

La o oră după ședința CJ, în Primărie, consilierii locali își vor împărți și ei trofeele. Primarul a anunțat că are „piese grele“ de pus la bătaie. La Consiliul Local, moldovenii își vor juca mîine cartea, jocurile fiind deja făcute. Cu două zile înainte de bătălie, liderul PRM, Anghel Stanciu, i-a făcut o vizită de curtoazie primarului. Candidatul PRM, *Constantin Neculau*, și-a exprimat în repetate rînduri ambițiile de a ocupa scaunul de viceprimar al Iașului, dar este aproape exclus ca visul său să se înfăptuiască. **(Mihaela OLARIU)**

„Trebuie să răsturnăm mașini sau să stăm cu bîta în mînă?“

■ se întreabă rezidenții, după ce de la începutul lunii iunie au rămas fără salarii

Dacă pînă luni problema rezidenților nu va fi rezolvată, primarul și profesorii universitari de la UMF vor protesta alături de rezidenții ieșeni. ***„Primarul Constantin Simirad ne-a spus că va ieși în stradă, alături de noi. Nu luni, pentru că este plecat la București, dar marți cu siguranță“***, ne-a declarat ***dr. Dan Tesloianu***, vicepreședintele rezidenților.

Începînd cu 1 iunie, Ministerul Sănătății a „uitat“ să mai asigure salariile rezidenților și ale medicilor stagiari din bugetul de stat. Așa că acești medici s-au trezit că trebuie să meargă la lucru fără să mai fie plătiți. La rîndul lor și profesorii universitari s-au solidarizat cu rezidenții. Senatul Universității de Medicină și Farmacie din Iași a fost de acord să-i susțină pe medici, iar luni profesorii universitari vor ieși în stradă, alături de rezidenți și stagiari. ***„Ne-am săturat să tot blocăm circulația. Mulți nici nu știu ce înseamnă medic rezident, ce se întîmplă cu noi“***, au spus unii dintre medicii care au protestat, ieri, în fața UMF.

„Ce, trebuie să răsturnăm mașini sau să stăm cu bîta în mînă ca să ne ia și pe noi cineva în seamă ?“, au strigat, furioși, alți protestatari.

Ieri, aproximativ o sută de rezidenți au pichetat, la fel ca în ultimele săptămîni, DSP-ul și apoi UMF-ul. Tot ieri, rîndurile manifestanților s-au îngroșat în momentul în care aceștia au dat un ocol Spitalului „Sf. Spiridon“, chemîndu-și colegii la protest. Mai mult decît atît, protestatarii au decis să trimită memorii la Organizația Mondială a Sănătății și la diferite foruri medicale internaționale pentru a fi sprijiniți. **(Laura HUSARU)**

Locuri cu taxă la licee, indiferent de medie

■ cîteva licee ieșene înființează cîte o clasă cu taxă pentru absolvenții de gimnaziu ■ la „Ibrăileanu“ și „Cantemir“ s-ar dori ca un elev să plătească 10 milioane de lei pe an ■ conducerea IȘJ mai „temperează“ suma la 8 milioane ■

Pentru prima dată în învățămîntul preuniversitar, în acest an absolvenții claselor a VIII-a pot urma clasele IX-XII în regim de taxă la șapte licee din județul Iași, dacă îi țin buzunarele pe părinții lor.

Astfel, la Liceul „Dimitrie Cantemir“, va fi înființată o clasă a IX-a profil matematică-informatică, iar la Liceul „Garabet Ibrăileanu“ o clasă de limbi moderne cu program intensiv, ambele nefinanțate de la bugetul de stat.

Grupul Școlar „Radu Cernătescu“ va avea o clasă a IX-a cu profil chimie-biologie - cu o taxă de 6,6 milioane anual de elev - iar Liceul Economic nr. 1, o clasă cu profil economic, cu taxa de 7,8 milioane/an. Copiii care doresc să urmeze Grupul Școlar Agricol de la Miroslava nu vor prinde locuri finanțate de la buget, se pot înscrie la cele două clase cu taxă: o clasă de mecanici agricoli, unde vor plăti 2.295.000 lei/an și o clasă de sudori, unde taxa de școlarizare va fi suportată de Compania „Conex“ (care a cumpărat recent SC ASAM SA), care are reprezentanță în comună. Tot două clase vor fi și la Liceul „Mihail Sadoveanu“ din Pașcani: una cu profil economic, iar cealaltă cu profil matematică-informatică. La ambele clase, copiii vor plăti o taxă de 250 USD anual.

Conducerile Liceelor „Cantemir“ și „Ibrăileanu“ au propus o taxă de 10.000.000 lei/an pentru elevii care doresc să facă liceul pe bani, sumă considerată exagerat de mare de conducerea Inspectoratului Școlar Județean (ISJ).

„Am cerut ca aceste două licee să stabilească o taxă care să nu depășească suma de 8 milioane pe an. În caz contrar, nu vom acorda avizul de înființare a claselor“, a afirmat șefa ISJ, ***Camelia Gavrilă.*** **(Emilia CHISCOP)**

In GSM "VOTUL" este simplu
pentru ca SKYFON va ofera :
Cadou :
BOSCH 509 11$
ALCATEL OTE DB 19$
pentru fiecare nou abonat
092.44.11.11.
Oferta **Connex** valabila pana la 2 iulie :
- **50% reducere la abonament** in primele 2 luni pentru abonamentele cu minute incluse;
- **prima luna fara abonament** pentru celelalte tipuri de abonamente.
Str. Vasile Alecsandri, Bl. I1
tel/fax : 211.988.
Gsm : 092.594.244.
SKYFON GSM
dealer autorizat CONNEX
*Pret fara TVA.Valabil numai cu conectare la reteaua CONNEX.Detalii in magazine

REGIA AUTONOMĂ DE TRANSPORT ÎN COMUN IAȘI
EXTRAS DIN EVIDENȚELE COMPARTIMENTULUI CONTROLORI BILETE
Călători depistați în zilele de **21.06.2000** călătorind în mijloacele de transport în comun fără legitimație de călătorie

Numele și prenumele **Domiciliul**
1. Chitulescu Dan, b-dul Chimiei nr. 10, bl. 10A, et. 3, ap. 12
2. Mafteucă Gheorghe Iulian, str. Romană nr. 37A, bl. M1, sc. A, et. 1, ap. 14
3. Florici Ancuța, str. ing. E. Alexandrescu nr. 6, bl. 788, sc. B, et. 4, ap. 17
4. Litcăneanu Vlodi, str. Vasile Lupu nr. 108, bl. C3, sc. A, et. 1, ap. 1
5. Ambrose Sorin, str. Dimineții nr. 2, bl. 787, sc. B, parter, ap. 1
6. Iliescu Vasile Florin, str. N. Iorga nr. 53, sc. B, et. 4, ap. 13
7. Tănasă Elena Cristina, str. Prof. I. Inculeț nr. 12, bl. 677, sc. A, et. 4, ap. 17
8. Dominte Marian, str. Răzoarelor nr. 3, bl. 946, sc. A, et. 4, ap. 19
9. Zagon Mirela, Aleea Rozelor nr. 32, sc. C, et. 4, ap. 18
10. Agapi Maria, P-ța Voievozilor nr. 5, bl. A10, et. 6, ap. 24
11. Zaicescu Daniela, str. Dr. Vicol nr. 1 C
12. Andronic Adriana, b-dul Socola nr. 8A, bl. H2, et. 8, ap. 34
13. Zub Laris Constantin, str. Călugăreni nr. 9
14. Savin Marian, Aleea Dreptății nr. 7, bl. N1, et. 4, ap. 17
15. Timpău Cornel, str. Brateș nr. 4, bl. 505, sc. B, et. 4, ap. 19
16. Pisică Constantin Iulian, str. Mușatini nr. 3, bl. N13, sc. C, et. 4, ap. 19
17. Ștreangă Bogdan Mihai, str. Alexandru cel Bun 47, bl. E1, sc. A, et. 8, ap. 34
18. Ignat Dumitru, șos. Păcurari nr. 18, bl. 556, sc. A, et. 3, ap. 4
19. Chiriac Vasile, șos. Păcurari nr. 59, bl. 549, sc. A, et. 3, ap. 11
20. Anghel Maria, str. Vasile Lupu nr. 124A, bl. A1, sc. B, et. 4, ap. 5
21. Miron Florica, P-ța Unirii nr. 11, et. 4, ap. 25
22. Rudac Elena Lăcrămioara, str. T. Neculai nr. 73, bl. 972, sc. B, et. 3, ap. 15
23. Furtună Carmen, str. Primăverii nr. 13A, bl. D1A, parter, ap. 3
24. Palaga Leontina Viorica, șos. Nicolina nr. 26, bl. 956, sc. B, et. 4, ap. 14
25. Enache Cristian, str. Mușatini nr. 1, bl. J6, sc. D, et. 3, ap. 15
26. Alexandrescu Dorel, str. Carpați nr. 16, bl. 914, et. 8, ap. 37
27. Ciubotaru Irina, str. Tabacului nr. 1A, bl. 254, et. 3, ap. 3
28. Loghin Mihaela Elena, str. Columnei nr. 17, bl. P5, sc. A, parter, ap. 3
29. Ghilan Gabriel Sorin, str. Dreptății nr. 33, bl. S4, et. 2, ap. 2
30. Gabor Sorinel, str. Pădurii nr. 6, bl. I.A.S., sc. A, et. 1, ap. 3.

CAMERA DE COMERȚ ȘI INDUSTRIE SUCEAVA
împreună cu
CENTRALA INDUSTRIALĂ A STICLĂRIEI ȘI CERAMICII FINE S.A.
organizează în perioada **28-30 iunie 2000**, la sediul său din Suceava str. Universității nr. 15-17,
EXPOZIȚIA-TÎRG
EXPO - VITRO BUCOVINA 2000
Ediția a 2-a
- inaugurarea 28 iunie ora 11 -
Organizatorii și invitații lor speciali vă oferă accesul într-o lume guvernată de tradiție, artă, frumos.
Vă invităm să vizitați Tîrgul care va fi deschis la pavilionul expozițional al CCI Suceava, zilnic între 10 și 17.
Pentru relații suplimentare vă rugăm să ne contactați la următoarele numere de telefon: **030/521506, 523587**; fax **520099**.

Revoluția de la Bălțați

■ *un reportaj despre cum au fost înțelese evenimentele tulburi din decembrie 1989 în lumea așezată a țăranului român și ce urmări au avut pentru sat și pentru „nomenclatura" acestuia*

Despre revoluția din decembrie 1989 s-a scris enorm. Evenimentele de la Timișoara, București, Sibiu, Cluj sau Iași au fost discutate pe larg de mass-media. Ba chiar au ajuns și subiect de bancuri. La nivelul micilor localități, chiar dacă miza a fost infimă și vărsările de sînge au lipsit, emoțiile, zăpăceala, revolta au fost aceleași. După cele văzute la televizor sau auzite la radio, țăranii au început să imite pe cît posibil ceea ce se petrecea la București, au vrut să se răfuiască cu tiranii locali sau au încercat să preia puterea după cum îi ducea capul. Și-au dorit revoluția lor. Bălțați este o comună la 35 de kilometri de Iași, pe drumul spre Pașcani. Localitatea are 5000 de suflete, cu două comunități religioase, catolică și ortodoxă, aproximativ egale ca număr. Bătrînii își amintesc că aici, pe 4 septembrie 1949, s-a înființat primul CAP din județul Iași. De curînd, o firmă italiană a preluat fostul CAP, între timp devastat, și încearcă să facă o fabrică de mobilă. Cu cîteva luni în urmă și Alcatelul a fost introdus în comună. Am ajuns la Bălțați într-o zi de decembrie, cu burniță, în timp ce satul răsuna de guițatul disperat al porcilor scoși din coteț cu forța pentru a fi tăiați.

Coana Leana din fruntea satului

Moisei Dumitru se recomandă ca actualul ***„guard al Primăriei".*** Este un om trecut de cincizeci de ani, cu o privire încă tînără și vioaie, care se mîndrește că a fost ales în armată secretar cu propaganda, iar ulterior, în epoca de glorie a comuniștilor, a ajuns chiar secretar de partid pe comună.

Moisei, sau nea Mitică, cum îi spun sătenii, era acum zece ani secretar de partid și, în timpul liber, se ocupa cu proiectarea filmelor la căminul cultural. Își amintește cum îi păcălea pe bieții școlari.

„Eram obligat să proiectez la cămin și niște filme patriotice cu partidul. La filme din astea plecau toți. Ca să nu mă toarne careva la partid, dădeam mai întîi filmu' cu partidu' glorios și apoi unul cu Florin Piersic, „Trandafirul galben". Sau „Lanțul amintirilor". Așa era pe atunci. Dacă nu înghițeai și prostii din astea nu aveai cum să te cultivi", spune el pe un ton care se vrea grav.

Altfel, spune Moisei mai serios, nu era chiar atît de rău. Numai că, cu cîteva luni înainte de revoluție, comuna se pricopsise cu o primăriță nouă, adusă de undeva din alt sat, pe care nu o cunoștea nimeni.

Un alt sătean, *Apăvăloaie Florescu,* își amintește cît de răutăcioasă putea fi. ***„Îi umblau ochii în cap, de nu puteai să-i vezi."*** Dar ceea ce a pus capac la toate a fost campania de achiziții de carne de porc. ***„Intra la tine în curte, se ducea glonț la coteț, vedea porcu', punea cîțiva oameni să-l înhațe, apoi îți întîndea un plic, care cică era contractul de vînzare către stat. În două luni de zile noua primăriță a făcut planul pe doi ani de zile la achiziția de porci. De Crăciun nu mai aveau oamenii ce tăia. Dacă ar mai fi stat, juchea și pielea de pe noi, atît de fără inimă era"*** spune, nervos parcă și acum, Apăvăloaie.

Așadar, primărița devenise în ochii oamenilor replica mai mică a unui dictator de la un nivel mult mai înalt. Deodată, ea reprezenta cea mai palpabilă intervenție abuzivă în viața oamenilor. Ea era Dictatorul, era coana Leana a Bălțaților.

Pe 17 decembrie, am venit la primărie ca să-l lăudăm pe Ceaușescu că am trecut de la opinci la cizme

Pe data de 17 decembrie, își amintește nea Mitică, ***„am fost chemați la căminul cultural de către primăriță, care era împreună cu un tovarăș venit de la Iași. Ne-a spus că la Timișoara huliganii au spart geamuri, și că este nevoie să condamnăm astfel de lucruri. Mi-am dat sema că este ceva neobișnuit. În sală nu erau numai membri de partid, ci și oameni de la organizația meșteșugărească. La un moment dat, am fost aleși cîțiva din sală și chemați în biroul primăriței, unde ni se spunea cuvîntul. Trebuia să spunem că Ceaușescu era un mare conducător, că de la traiul în opinci am ajuns să ne luăm cizme".*** Întors, *Moisei*, care mirosise că ceva necurat se întîmplă, își mai amintește că, în sală, s-a dus direct în spate și s-a pitit pe după scaune ca să nu ia cuvîntul. ***„Atunci nu știam de marea adunare de la Timișoara, dar m-am prins că este ceva mai mult decît o ședință de partid. Mai multe nu puteam ști".***

Unii dintre cei care au vorbit au înfierat drastic orice amestec în problemele interne ale țării și că huliganii trebuie pedepsiți. Alexandrescu Gheorghe, secretarul primăriei de atunci și unul dintre actorii principali ai evenimetelor din comună, își amintește că răposata sa soție se întorsese în acele zile de la Iași, care era sub asediu. ***„De la gară, tramvaiele nu mai treceau prin Piața Unirii pentru că acolo erau polițiști, iar deasupra orașului patrulau trei elicoptere. «În Iași e dezastru»",*** spune el că i-ar fi povestit soția.

Pentru că încă nu se știa care-i treaba, cărțile lui Ceaușescu au fost pitite în grajd, lîngă cai

Cîteva zile mai apoi, pe 22 decembrie, Moisei spune că se afla în fața centrului de reparat televizoare și, la un moment dat, a văzut ceea ce se întîmpla la televizor. ***„Ce-i asta? Teatru?",*** ar fi spus cel care repara televizoarele. ***„Nu! E revoluție! Ia veniți, măi oameni buni, să vedeți ce minune este aici"***, a strigat el celor care se aflau întîmplător pe stradă. Apoi, spre seară, pe drumul care mergea spre Iași au început să treacă mașini cu oameni care strigau: ***„Victorie! Victorie!"*** Moisei rememorează precipitat evenimentele ulterioare: ***„Cînd mă duc în primărie, toți erau morcoviți. Primărița tremura și nu știa ce se întîmplă".*** A apucat să-i spună lui Moisei: ***„Nu pleci din primărie cu nici un chip. Noi în partid am fost și în partid vom rămîne".*** Oricum, era foarte speriată și se pierduse cu totul din fire. În acest timp, Moisei primește un telefon de la secretarul cu propaganda: ***„Las-o în pace pe primăriță, că poate e speriată, și ia tot colțul roșu și du-l în grajd la cal, să nu vină oamenii, că am auzit că vor să distrugă tot ceea ce este a lui Ceaușescu".***

„Ieșiți și voi afară și chiuiți, cum fac toți tovarășii cetățeni"

Tot el explică ce era colțul roșu: ***„Era o masă din camera de primire a primăriei, unde erau expuse toate cărțile lui Ceaușescu, cu congresele și operele sale. Cînd l-am făcut, ne-am zis să fie acolo, că nu se știe. Dacă vin ăștia de la partid și ne iau la ochi? Și la căminul cultural erau expuse cărți de-ale lui Ceaușescu la un colț roșu, dar nu atît de multe ca la primărie. Am luat atunci toate materialele și le-am pitit în grajd, la cal. Unele dintre tablouri erau prinse în colțuri și nu le-am putut scoate decît cu greu. Între timp și primărița și-a revenit și a început să dea ordine: «Dați toate tablourile astea jos, că ne facem de rîs. Și ieșiți și voi afară și chiuiți de bucurie, cum fac toți tovarășii cetățeni». Împreună cu alți cetățeni ne-am dus și la căminul cultural, unde erau pe pereți afișe cu producții de grîu pe toată țara, și le-am dat jos. Atunci am ars toate listele cu membrii partidului, ne-am dat foc cu toții la carnetele de membru",*** își mai aduce aminte Moisei.

Cu căciulile în mînă și cu capul plecat, țăranii i-au cerut „dictatoarei" să plece din sat

La rîndul său, Alexandrescu povestește că, în calitate de secretar la primărie, era tot timpul pe acolo. ***„Ascultam la radio într-un birou, împreună cu Moisei. Spre seară, pe la 7-8, s-a dat un comunicat la radio Iași că primarul de la Deleni a fost destituit. Ce facem?, ne-am zis. Haideți să scăpăm de primărița asta, că oamenii au ciudă pe dînsa. Am trimis vorbă ca membrii de partid să se adune la primărie".*** *Apăvăloaie Florescu*, sătean de rînd, ne povestește: ***„Ne-am dus la primărie. Nu știam ce se întîmplă, ca nu cumva să se întoarcă povestea și să avem probleme. Așteptam să se întîmple ceva. Ceea ce auzeam la radio era puțin. La noi nu se întîmplase încă nimic. Pe la opt seara, pe 22, biroul era plin. S-a spus că în țară primarii care s-au purtat rău cu oamenii sînt fugăriți de oameni. În cele din urmă, în jurul orei 9, s-a ajuns la concluzia că primărița trebuie destituită".*** Cu sfială, un grup de țărani s-a dus la ea, cu căciulile în mînă, și i-au cerut să părăsească primăria. ***„Tovarășa, trebuie să părăsiți localitatea, pentru că nu vă leagă nimic de ea".*** Văzîndu-i mai mulți, nu a avut încotro. După ce s-a făcut inventarul, primăriței i s-a pus la dispoziție o șaretă și, după orele 23, a plecat. De atunci, mulți nu mai știu nimic de ea. Unii însă au auzit că este primăriță în comuna Aroneanu. După plecarea primăriței, asistentul medical și niște cetățeni au venit la primărie și au aprins lumînări „pentru eroi".

Membrii de partid, convocați să aleagă primar nou

Auzind ce se petrece la televizor, oamenii s-au gîndit să-și alegă „un comitet", care să țină ordinea. ***„Am convocat în primărie toți membrii de partid, pentru alegerea unui nou primar",*** spune Moisei, cel care se ocupa de căminul cultural. ***„Ca să fie și rîsul dracului, continuă el, toate acele persoane care în urmă cu cîteva zile îl lăudaseră pe Ceaușescu, cînd a venit tovarășul de la Iași, acum tunau și fulgerau împotriva lui".*** În final, a fost ales un comitet provizoriu, cu *Ailuțoaie Gheorghe* în frunte, un membru de partid oarecare, și ***„s-a hotărît să se facă de servici noaptea, măcar pînă trece revoluția",*** adaugă Moisei. Numai că intențiile oamenilor nu se puteau cunoaște doar după loialitatea lor verbală. Trebuiau semne distinctive prin care să se deosebească patrioții de ***„cei care erau dușmani".*** Așa că, povestește ultimul secretar PCR al comunei, Alexandrescu, ***„a doua zi, pe 23 decembrie, am pus oamenii să poarte la mînă banderole tricolore ca să ne distingem de teroriști. Am folosit toate steagurile din primărie și am pus pe soția mea să distribuie astfel de banderole celor care se aflau în primărie. Tot atunci am organizat paza la instituțiile de bază. La CFR am dat telefon șefului de bază să fie atenți cu persoanele străine. Am luat măsuri pentru paza la silozul fermei pomicole, unde exista un depozit de fructe ce puteau fi otrăvite. I-am spus chiar telefonistei de la poștă să fie atentă să nu se intercepteze convorbirile. Pe fiecare sat al comunei s-a trecut la alcătuirea consiliilor sătești ale FSN. S-au folosit toți cei care am fost secretari de partid, pentru că eram mai răsăriți".***

Contrarevoluția

Numai că ceva le spunea oamenilor că nu s-a încheiat chiar totul. Ceaușescu fugise, dar putea să se mai și întoarcă. Poate chiar la Bălțați. Și nimeni nu băga mîna în foc că nu putea fi chiar așa. În tot acest amestec de fericire și tensiune, memoria poate juca cele mai desăvîrște feste. După cîteva zile de confuzie, în timp ce Crăciunul sosise, despre Ceaușescu se auzise, în sfîrșit, că fusese prins, spre liniștea tuturor. Oamenii se adunaseră în primărie și ciocneau bucuroși cîte un pahar cu vin. ***„La un moment dat a sunat telefonul. Alexandrescu îl ridică, spune «Da», scapă paharul din mînă și se îngălbenește la față",*** povestește Moisei. Spune că cineva, care nu s-a recomandat, i-a zis cam următoarele: ***„Cei care au scos-o pe primăriță în miezul nopții în stradă vor fi trași la răspundere".*** Moisei și Ailuțoaie, noul șef, spun că au întrebat-o pe telefonistă cine a fost, iar aceasta le-a spus că legătura fusese făcută cu prefectura din Iași, tocmai cu prefectul provizoriu de la acea dată. Noaptea aceea a fost o noapte cu mare tensiune în sat. Se aștepta, ca pe alte vremuri, să vină o mașină neagră și să facă arestări și mulți să dispară împreună cu acei oameni pentru totdeauna. ***„Era revoluție, și orice era posibil. La cîteva zile, a fost schimbat prefectul și nu s-a mai întîmplat nimic",*** spune Ailuțoaie.

Gavroche de la Bălțați

Din relatările lui Ailuțoaie și Alexandrescu reiese că tineretul a reacționat cel mai entuziast. Alexandrescu spune că ***„în timp ce la București se mai trăgea, ei se țineau de discoteci. Au venit cu șeful de post. Nouă nu ne ardea de discoteci dar, pînă la urmă, s-a cedat. Decît să facă alte treburi nebunești, am făcut un protocol, prin care ei se angajau să se desfășoare în bune condiții petrecerea lor. Au mai cerut chiar căminul cultural ca să-l administreze ei".*** Tineretul a ținut să-și aleagă la rîndul său o conducere. ***„Oamenii au văzut de la televizor cum să se comporte",*** spune Alexandrescu. ***„Au luat steagul de la primărie, i-au tăiat stema și s-au dus prin toată comuna; la fiecare colț de stradă, îngenuncheau, spuneau o rugăciune în cinstea eroilor și țineau moment de reculegere".***

Blejuță Vasile avea pe atunci 11 ani. Își amintește că era cel mai mic din grupul care a colindat comuna cu manifestanții și, întocmai ca acel Gavroche din revoluția franceză, și-a pus stegul în cap. Vasile își amintește că ***„în tot grupul era un student care ne conducea. Se citea din ziar la fiecare colț de stradă «Dictatura a căzut»".*** Tot atunci s-a mai stabilit ca tinerii să nu folosească nici pocnitorile și nici focul. Fostul primar provizoriu Ailuțoaie își amintește că unii tineri mai strigau ***„Jos primarul!",*** dar ***„cînd apăream eu, muțeau toți".*** Cuiva i-a venit ideea să se pună un difuzor pentru a-i mai calma pe tineri. ***„Mai venea un tînăr, mai vorbea, mai pleca",*** spune Moisei.

„N-o să fie niciodată revoluție pentru noi ăștia sărmanii", spun țăranii din Bălțați

Monument pentru eroi în centrul satului

Familia Blejuță a ridicat un monument în curtea primăriei pentru pomenirea eroilor. ***„Nu numai pentru cei din decembrie, ci și pentru cei din război",*** spune Eugenia Blejuță. La zece ani, oamenii caută și chiar cred că au aflat explicațiile pentru ceea ce s-a întîmplat atunci sau ulterior. *Anea Dumitru,* participant la acele evenimente, afirmă că ***„tot ceea ce s-a întîmplat a fost făcut în interesul politicienilor. Și alții care au fost pe timpul lui Ceaușescu au cîștigat. Toți se încheaburesc prin manevrări de bunuri".***

Apăvăloaie invocă cuvintele unui profesor de la școla de partid, făcută la Iași, profesor pe care l-a admirat și-l mai admiră: ***„Cînd a luat ființă comunismul, a luat ființă din necesitate. Cînd partidul comunist nu va mai corespunde, va lua altă formă politică și administrativă din necesitate. S-a întîmplat exact. Acum societatea capitalistă s-a adaptat intereselor lor, ale comuniștilor".***

La rîndul său, fostul secretar PCR *Alexandrescu* mărturisește: ***„N-am crezut că se va destrăma toată treaba asta. Prea era bine organizată. Nu s-a gîndit neam de neamul meu că se vor da înapoi pămînturile. Mai ales aici, la Bălțați, unde s-a înființat primul CAP din județul Iași".***

Însă, dacă foștii membri de partid mai înțeleg cîte ceva, acum, din ceea ce au auzit că se cheamă revoluție, marea majoritate a sătenilor pare să nu aibă nici un motiv de bucurie. Vorba unei țărănci, care ne-a spus de peste poartă, dînd a lehamite din mînă: ***„N-o să fie niciodată revoluție pentru noi ăștia sărmanii."*** **(Mihai CHIPER)**

Acest reportaj a cîștigat Marele Premiu al Concursului Național de Jurnalism organizat de Fundația „Freedom House"

CENTRUL OFTALMOLOGIC OCULUS
Medic primar Dr. Cristian Moraru
a introdus in premiera in Romania si va ofera interventii chirurgicale fara internare pentru:
operatia CATARACTEI cu ultrasunete si implant de cristalin artificial foldabil
Experienta : peste 10.000 cazuri operate !
corectarea cu LASERUL EXCIMER a viciilor de refractie: miopia, hipermetropia si astigmatismul
Sansa ta de a trai fara ochelari
Experienta : peste 1000 cazuri operate !
Bucuresti, Calea Floreasca 91-111, Bl. F1, parter
Tel. 01 - 230.21.14, 230.21.15, 230.21.16
Web: www.eye.ro E-mail: oculus@eye.ro

ATLASSIB
LINIE DE AUTOCAR INTERNATIONALA
ZILNIC DIN ROMÂNIA SPRE:
GERMANIA, FRANTA, ITALIA, AUSTRIA, SUEDIA, UNGARIA, IUGOSLAVIA
IASI tel./fax:032/213491
e-mail: atlassib.iasi@mail.dntis.ro

CALMA FORTE
înlătură rapid și de durată DURERILE de diferite etiologii:
FEBRĂ,
MIGRENE,
CEFALEE,
DURERI DENTARE,
DURERI MENSTRUALE,
NEVRALGII,
NEVRITE,
DURERI POST-OPERATORII ȘI REUMATICE
Se găsește în toate farmaciile, la prețul de numai 38000 lei.
PHARMEX Produse de calitate superioară la prețuri avantajoase

EFORIE S.A.
EFORIE NORD
OFERTĂ SPECIALĂ
26.05.2000 - 20.06.2000
CAZARE
TREI zile la tarif de numai DOUĂ în următoarele hoteluri:
Hotel UNION *** 360.000 lei/pers/sejur
Hotel ** 200.000 lei/pers/sejur
În plus, mai puteți obține o reducere de 10%
dacă vă prezentați la recepție cu anunțul din ziar.
Oportunitate pentru FAMILII CU COPII !!!
Plătind 2 locuri, beneficiați de cazare gratuită, în aceeași cameră, pentru 2 copii cu vîrste de pînă la 14 ani.
Relații suplimentare la tel/fax: 041-741.351, 041-741.841
Vă așteptăm!

Fondul Proprietății de Stat
Ofertă de vînzare
Acțiuni prin Licitație cu Strigare

Fondul Proprietății de Stat, Direcția Teritorială Iași, cu sediul în Piața Unirii nr. 5, parter, scoate la vînzare prin Licitație cu Strigare, în conformitate cu prevederile Ordonanței de Urgență nr. 88/1997, aprobată prin Legea nr. 44/1998, modificată și completată prin Legea nr. 99/1999 și Normele Metodologice aprobate cu HG 450/1999, un număr de **1.871.484** acțiuni, reprezentînd 12,60% din capitalul social al Societății Comerciale **"SIRAJ AD IMPEX" S.A.**, cu sediul în Iași, bdul Poitiers nr. 11, județul Iași, cod fiscal R 1961768, număr de înmatriculare la Oficiul Registrului Comerțului J 22/1241/1994, avînd:
Obiectul principal de activitate: Comerț cu amănuntul și cu ridicata de produse alimentare și nealimentare.
Capitalul social (conform ultimei cereri de înscriere de mențiuni la Oficiul Registrului Comerțului): 14.847.769 mii lei.
Structura acționariatului conform ultimei cereri de înscriere de mențiuni, la data de 10/09/1999 este:

Acționar	Număr acțiuni	%
F.P.S.	1.871.484	12,60
P.P.M.	2.242.350	15,10
PAS MOLDOVA	116.161	0,78
AL DEIRI AHMED	10.596.858	71,37
ALȚII	20.916	0,15
Total	14.847.769	100,00

Valoarea nominală a acțiunii este de 1.000 lei/acțiune.
Prețul de ofertă este de 1.000 lei/acțiune, iar valoarea pachetului de acțiuni scos la vînzare este de 1.871.484.000 lei.
Fișa de Prezentare a societății poate fi procurată zilnic de la Direcția Teritorială Iași a Fondului Proprietății de Stat, între orele 8,00-16,00.
Ofertanții vor depune la sediul Direcției Teritoriale Iași documentele de participare, precizate la pct. 3.22, din Normele Metodologice aprobate cu HG nr. 450/1999, pînă la data de 6.07.2000, ora 11,00, acest termen fiind termen de decădere.
Deschiderea plicurilor cu documentele de participare se face în prezența tuturor ofertanților în data de 6.07.2000, ora 12,00.
Lista ofertanților acceptați se va afișa la data de 7.07.2000, ora 11,00.
Licitația cu Strigare va avea loc la data de 7.07.2000, ora 12.00, la sediul Direcției Teritoriale Iași, din Piața Unirii nr. 5, parter.
Alte relații privind plata Garanției de Participare și a Taxei de Participare, a depunerii Documentelor de Participare, precum și de participarea și desfășurarea licitației se pot obține de la Direcția Teritorială Iași a Fondului Proprietății de Stat, d-na Margareta Ghiga, telefon 213569, fax 112256.

ANUNȚ IMPORTANT
TRĂIEȘTE MUNCEȘTE STUDIAZĂ PROSPERĂ
AMERICA
STATELE UNITE ALE AMERICII vor oferi 55 000 de GREEN CARD (viză de rezident permanent) cîștigătorilor LOTERIEI GREEN CARD din acest an! Informații GRATUITE despre această loterie și despre alte oportunități pe care dumneavoastră și familia dumneavoastră le aveți de a veni în America.
www.nationalvisaservice.com
Poarta de intrare în America
CÎȘTIGAȚI O CĂLĂTORIE ÎN AMERICA
Trimiteți o carte poștală cu numele și adresa dumneavoastră la
NATIONAL VISA SERVICE
4200 Wisconson Ave., N.W. Washington, D.C. 20016 U.S.A.
www.nationalvisa service.com
Tel.: (202)298-5600 * Fax: (202) 298-5601

ȘTIRI ECONOMICE

Philip Morris a lansat țigările Callatis

Filiala din România a primului producător mondial de țigarete, Philip Morris, a lansat la Mangalia o marcă nouă, Callatis, concepută special pentru piața românească. Este pentru prima dată cînd o companie internațională lansează o marcă locală de țigarete, în urma unei cercetări de piață care a indicat o „nișă“ în segmentul țigărilor ieftine. Potrivit datelor prezentate de oficialii Philip Morris România, 8,4% din piață reprezintă țigaretele cu preț ridicat, 13,9% dintre consumatori preferă clasa de preț medie, în timp ce restul pieței se împarte între mărcile internaționale cu preț scăzut (31,6%) și mărcile locale (46,1%).Pachetul de țigări Callatis va costa 8.500 lei, a spus ***Dan Jolobceastîi,*** director de vînzări la Philip Morris Distribution Romania. El a explicat că acesta este prețul maximal recomandat de producător, indicație cerută de reglementările în vigoare privind accizele. Noile țigări vor fi produse la fabrica Philip Morris de lîngă București, iar sortimentele de tutun folosite sînt în totalitate prelucrate în străinătate. Tutunul va putea fi preparat și în România după ce compania va finaliza liniile tehnologice destinate acestor operațiuni. Țigările Callatis sînt un produs special creat pentru piața românească și vor fi vîndute doar în România, precizează oficialii companiei. Cercetarea calitativă pe un segment reprezentantiv la nivel național de fumători de Winchester sau Snagov a arătat că aceștia ar prefera un tutun de calitate, cu aromă puternică, un ambalaj distinct și elegant și un nume cu rezonanță locală, a declarat ***Dan Dumitrescu,*** de la departamentul de marketing al producătorului.

Pînă la sfîrșitul anului, BNR va retrage licența băncilor cu probleme

Activitatea de asanare a sectorului bancar, începută în 1999, va continua și va fi finalizată în acest an, a declarat directorul Direcției de supraveghere bancară din BNR, ***Nicolae Cinteză,*** la seminarul cu tema ***„Activitatea de control - siguranță și credibilitate în economie“***, organizat de Departamentul pentru Comunicare al Guvernului. ***„Vom scoate din sistemul bancar, prin retragerea licenței, acele bănci nesănătoase din punct de vedere prudențial. Un sistem bancar presupune ca toate verigile sale să funcționeze cu un risc minim“***, a spus Cinteză. El a arătat că o supraveghere bancară, oricît ar fi de puternică, nu poate evita falimentul unei bănci atît timp cît conducerea încheie tranzacții cu grad mare de risc și a precizat că principala problemă a BNR este aceea că rapoartele pe care fiecare bancă trebuie să le trimită lunar, cuprinzînd date referitoare la fondurile proprii, solvabilitatea, poziția valutară, întîrzie cu pînă la o săptămînă sau sînt întocmite eronat. ***„Unii conducători de bancă sînt superficiali în tratarea problemelor cu care se confruntă banca. E greu să schimbi mentalitatea unor conducători, mai ales că tendința de dinainte de 1989, cînd creditele erau principalele plasamente, s-a păstrat. Această tendință reprezintă o dificultate, cu atît mai mult cu cît un proces de executare a unui debitor durează foarte multe“***, a spus Cinteză.

Banca Transilvania a acordat un credit de 3,5 miliarde pentru cumpărarea de grîu

Recenta agitație în jurul crizei grîului nu a pus în mișcare doar producătorii de pîine și de făină, ci și instituțiile financiare. ***„Preocupată de situația macroeconomică în care clienții săi își desfășoară activitatea, Banca Transilvania nu rămîne indiferentă în problema actualei crize a grîului. Astfel, la începutul lunii iunie, banca a dat curs solicitării unuia dintre cei mai importanți producători de făină din Cluj - Moara Baciu -, acordîndu-i un credit în valoare de 3,5 miliarde de lei“***, informează un comunicat al băncii primit la redacție. Banii împrumutați de la bancă vor fi utilizați pentru achiziționarea de grîu atît din țară (din zonele de sud și Cîmpia de Vest), cît și din străinătate. Astfel, se va crea posibilitatea de aprovizionare cu făină a diferitelor fabrici de panificație din județul Cluj, din județele limitrofe, dar și în zona Moldovei, în special în județul Suceava. Pe lîngă acestea, Moara Baciu aprovizionează cu pîine o serie de unități spitalicești. **(N.M.)**

Din pămîntul uscat de secetă au ieșit speculanții

■ prețul la făină crește aproape în fiecare zi ■ producătorii de pîine spun că au apărut tot felul de intermediari care vor să impună prețul ■ „să nu mă întrebați cît costă pîinea acum, pentru că nici eu nu mai știu“, ne-a spus directorul de la „Pangran“ ■

În decurs de numai trei săptămîni, prețul făinii a crescut odată cu seceta. Corelate cu majorările la benzină, gaze naturale și la energie electrică, acestea au determinat automat și creșterea prețurilor la pîine. De la 3000 - 3500 de lei, cît era, în medie, la jumătatea lunii mai, prețul unei pîini albe de 350 de grame, acum el a crescut la 4000 de lei. Dacă societățile care au mai avut în stoc ceva materie primă nu au făcut decît o singură majorare de preț, micile brutării sau chiar firme mai mari care au rămas fără materie primă în stoc au fost obligate la creșteri aproape săptămînale ale prețurilor la pîine în funcție de cel de la care reușeau să achiziționeze făina sau grîul pentru a reuși să-și acopere costurile. ***„Să nu mă întrebați cît costă pîinea acum, pentru că nici eu nu mai știu. Prețul a crescut în fiecare săptămînă. Ceea ce este mai grav este că nu este nicăieri grîu și nici nu va fi după cum este vremea“***, a spus ***Doru Șiștoc,*** director general la „Pangran“. Cei care speculează din plin această situație de criză sînt intermediarii care vînd făina. Unul dintre aceștia care a dorit să-și păstreze anonimatul ne-a povestit că dacă înainte aștepta

Cum s-a mișcat prețul la făină în ultimele 4 săptămîni

cel puțin trei zile pentru a putea vinde o tonă de făină, acum nu durează un sfert de oră și este gata. ***„Pot să vînd cu cît vreau, pentru că, din cauza lipsei, cei care au nevoie sînt obligați să cumpere“***, a mărturisit el. În opinia lui, aceasta este o criză mai mult provocată decît reală. ***„Marii comercianți au redus din ce în ce mai tare cantitățile de făină vîndute, pentru a se creea o lipsă pe piață. Cînd nu a mai fost făină ei au început să scoată cîte puțin, dar din ce în ce mai scump“***, a adăugat el. În primele zile ale lunii, producătorii puteau cumpăra făina cu prețuri cuprinse între 4.100 și 4.200 de lei. În săptămîna 5 - 11 iunie, prețul varia între 5.050 lei și 6.800 lei fără TVA. În următoarea săptămînă, prețul a continuat să crească atingînd maximul de 9.000 de lei în perioada 15 - 18 iunie. În această săptămînă, se constată o oarecare scădere, făina cumpărîndu-se la prețuri cuprinse între 7.000 lei și 8.000 de lei. Aceste prețuri sînt valabile însă numai pentru marii producători, care, de regulă, cumpără cantități mai mari. În „Siraj“, se comercializează făină la 10.500 de lei. Micile asociații familiale care distribuie făină în piața „Nicolina“ au cumpărat, ieri dimineață, din depozitul societății „Elda“, făină din Dobrogea cu 8.350 de lei kilogramul, așa încît la vînzare ajungea la 10.000 lei. ***„Prețul crește de la o zi la alta. Ieri, am cumpărat ceva mai ieftin și am vîndut cu 9.000 de lei. Azi dimineață, am luat mai scump. Mîine, probabil, că prețul va fi mai mare. Reușim să luăm numai pe tabel și dacă spui că e prea scump îți spune că dacă vrei să cumperi bine dacă nu, nu“***, a spus supărată vînzătoarea Elena David.

Paul Dobresanciuc, patronul firmei „Tehnomex“ care produce pîinea „Bucium“, este de părere că această criză a fost amplificată. ***„Am fost săptămîna trecută în sud și situația nu este chiar așa cum este prezentată. Fără a fi bune recoltele, nu sînt totuși atît de distruse cum ni se tot spune. În zona noastră, în Pașcani, Hîrlău sau Movileni, producătorii speră la o producție de 3000 de kilograme la hectar. Pe fondul secetei și al panicii deja create, acționează speculanții, iar statul ar trebui să facă ceva pentru a nu scăpa de tot frîul“***, a declarat el. **(Ana PRODAN)**

Cătălin Ambrono vrea să concureze „Tarom“-ul

■ noul patron al „Aviației Utilitare“ are în plan curse Iași - București ■ pentru început, Ambrono trebuie să plătească datoriile de miliarde trecute în contul noii sale achiziții ■

În cîteva luni de zile, „Tarom“ ar putea să aibă un concurent serios în cursele interne de la Iași către alte localități. ***Cătălin Ambrono,*** managerul „EuroBit“, proprietar al „Aviației Utiliatare“ Iași, spune că, din toamnă, această societate va presta și servicii de transport de călători și curse charter. ***„Deja am avut solicitări pentru astfel de curse, chiar și pentru închirieri de avioane, însă avioanele mai trebuie aranjate, îmbunătățite. Costul pe care îl estimăm noi acum al unei curse Iași - București ar fi de aproximativ 700.000 de lei“***, a declarat Cătălin Ambrono. Aceste avioane, de tipul AN2, au 12 locuri, însă capacitatea și rentabilitatea ideală ar fi la o „umplere“ a spațiului cu 8 pasageri. Pînă la cursele de pasageri, prima preocupare a noii conduceri la „Aviația Utilitară“ Iași, imediat după privatizare, a fost însă găsirea unor contracte și efectuarea de prestații aviochimice. Patru avioane au fost trimise deja în sudul țării în acest scop. ***„Toată societatea era menținută la «cota de avarie». Cele șase avioane în stare de funcționare făceau, împreună, 450 de ore de zbor pe an, în condițiile în care pragul de rentabilitate este de 300 de ore de zbor pe an pentru fiecare avion. Societatea nu avea licență pentru transportul de călători, nici măcar pentru transportul în interesul societății. Financiar, era un dezastru. Practic, nu mai aveau nici un ban pentru aprovizionări, nici de salarii în ultima fază“***, a explicat Cătălin Ambrono. „Aviația Utilitară“ a fost preluată de la FPS cu datorii către stat de 2,5 miliarde de lei, însă are de recuperat, la rîndul ei, peste un miliard de lei creanțe de la diverse societăți din țară. Pentru început, actualul acționar preconizează investiții de circa 3 miliarde de lei, primul pas urmînd să fie făcut pentru achiziționarea a 1 - 2 elicoptere, dar se gîndește, pe viitor, și la achiziția unor avioane. ***„E neapărat să facem și noi angajări. Deocamdată, personalul existent a rămas, să vedem cum se descurcă. Apoi, vom trimite la școlarizare piloți și mecanici naviganți. Am vorbit deja despre acest lucru cu Autoritatea Navigantă“***, a spus managerul „EuroBit“. Nu doar o nouă „flotă aeriană“ se află în planurile de viitor ale societății ieșene, ci și amenajarea unui mic hotel în clădirea care, deși a fost proiectată inițial pentru 170 de oameni, mai adăpostește acum doar 25, cîți lucrează acolo. „Aviația Utilitară“ a fost privatizată în luna mai a acestui an, pentru pachetul de 100% din acțiunile societății fiind oferite 5,86 miliarde de lei. FPS și-a păstrat totuși o acțiune de control la „Aviația Utilitară“, care îi permite să se opună în cazul unor decizii care contravin contractului de privatizare. **(Alina CORDUNEANU)**

Pînă la privatizare, avioanele se ridicau arareori de la sol. Șase avioane au zburat, într-un an, 450 de ore

Sindicatele au pus Guvernul cu botul pe labe

■ pînă la urmă, Ordonanța 58 se sparge în capul directorilor ■ la salariile din întreprinderile de stat cu pierderi nu se umblă ■ dacă nu sînt performanțe managerii trebuie să se ducă la sindicat, poate renegociază contractul colectiv ■

Liderii de sindicat și reprezentanții Guvernului au depășit cea mai mare parte a divergențelor inițiale legate de textul OU 58/2000 și, față de punctele asupra cărora s-a găsit o formulă comună, atît de terminologie cît și tehnică, s-au mai adăugat cîteva probleme al căror fond este acum acceptat de ambele părți, se arată într-o declarație a Purtătorului de cuvînt al Guvernului, ***Gabriela Vrînceanu Firea.*** Prima problemă este reponsabilizarea mai puternică a administratorilor, iar propunerile sindicatelor ca persoanele care dețin funcții de conducere la regii și întreprinderi cu mari datorii să fie responsabilizate într-o mai mare măsură, pentru a da randament în reducerea arieratelor, au fost acceptate în cea mai mare parte și vor fi introduse în textul ordonanței. A doua este valabilitatea contractelor colective de muncă, referitor la care s-a căzut de acord că nu pot fi atacate de ordonanță, singura posibilitate ca ele să fie renegociate fiind la inițiativa uneia din părțile semnatare, în cazul de față a managerilor, care vor constata că ceea ce au semnat la începutul anului nu corespunde cu realitatea financiară a întreprinderii. Importantă este și punerea de acord asupra faptului că, la acele întreprinderi care și-au întocmit bugete de venituri și cheltuieli serioase, contractele de muncă să rămînă intacte.

Din butoaiele cu bere „Zimbru“ curg salarii frumoase

■ din această lună, angajații fabricii de bere vor lua, în medie, în jur de 4 milioane net ■ lefurile au și „guler“: primă de vacanță, bani pentru deplasarea la serviciu, ajutoare sociale și dividende ■

Salariații de la „Zimbru“ SA vor primi salarii mărite cu 30%, salariul mediu net pe unitate ajungînd la 4 milioane de lei, conform noului contract colectiv de muncă semnat luna trecută. De asemenea, salariații vor beneficia de plata contravalorii deplasării la serviciu, cît și pentru întoarcerea acasă, precum și de o primă de vacanță egală cu un salariu. Angajații vor primi și ajutoare sociale de Paști, Crăciun, Revelion și de Sfînta Parascheva, fiecare ajutor avînd o valoare de 800.000 - 1.000.000 de lei. Privatizată în 1993 prin metoda MEBO, unitatea a distribuit acționarilor, marea majoritate angajați, un fond de dividende pe anul trecut în valoare de aproximativ 7 miliarde de lei. Firma comercializează trei sortimente de bere: „Cascada“, reprezintă 85% din producția totală (60% la KEG - în butoaie - și 25% la sticlă), „Zimbru Pils“, cu 10% din producție și „Karls Beer“ (5%). „Zimbru“ deține în prezent o cotă de piață de 20% din totalul berii la KEG vîndute pe teritoriul țării, aproape 70% din producție fiind comercializată în județul Iași. În acest an va fi pusă în funcțiune o linie de îmbuteliere a berii în ambalaje PET (sticle de plastic), ținta vizată fiind populația din mediul sătesc. ***„La sate, unde sînt cumpărători puțini și cu venituri scăzute, o investiție de 30 milioane de lei într-un dozator și 10 butoaie KEG nu este rentabilă. Ne-am gîndit să acoperim și acest segment de piață prin livrarea berii în ambalaje PET“***, ne-a declarat ***Gheorghe Maftei,*** directorul societății. Acest mod de ambalare a berii este și mai economic din punct de vedere al transportului, dacă într-un camion cu o capacitate de 10 tone se încarcă doar 4 tone de bere îmbuteliată la sticlă, cu același camion pot fi transportate 9 tone de bere îmbuteliată în sticle de plastic. Vînzările au înregistrat în ultimii ani o rată anuală de creștere de aproximativ 10%, volumul vînzărilor în această perioadă a anului fiind de 2.000 de hectolitri pe zi. **(Constantin PAVEL)**

În sfîrșit, Guvernul face ordine în cooperativele de credit

Guvernul a adoptat, ieri, o ordonanță de urgență care reglementează funcționarea organizațiilor cooperatiste de credit, respectiv a cooperativelor de credit și a caselor centrale ale cooperativelor de credit. Potrivit ordonanței, cooperativa de credit nu poate include în firma sau în emblema sa termenul „bancă“ sau derivate ale acestuia.

Ordonanța definește rețeaua cooperatistă de credit ca ansamblul format din casa centrală și cooperativele de credit afiliate acesteia, respectiv cele care subscriu și varsă la capitalul social al casei centrale cel puțin numărul de părți sociale stabilite în actul de constituire a cooperativelor afiliate. Capitalul social al cooperativei de credit este format din părți sociale cu valoare egală, valoarea nominală a unei părți sociale neputînd fi mai mică de 100.000 de lei. Părțile sociale trebuie vărsate integral în lei la momentul subscrierii. Numărul minim de membri cooperatori fondatori nu poate fi mai mic de 1000, iar în cazurile în care actul constitutiv o permite, se pot asocia cel puțin 100 de membri fondatori, cu condiția ca aceștia să subscrie și să verse cel puțin 1000 de părți sociale.

Cooperativa de credit repartizează anual 20% din profitul brut pentru constituirea unui fond de rezervă, pînă cînd fondul astfel constituit egalează capitalul social, apoi maximum 10% pînă cînd fondul ajunge de două ori mai mare decît capitalul social. Cooperativa repartizează din profitul brut sumele necesare constituirii rezervei generale pentru riscul de credit, în limita a 2% din soldul creditelor acordate. De asemenea, cooperativa repartizează anual 50% din profitul net pentru constituirea unei rezerve de întrajutorare destinată creării condițiilor pentru reducerea costurilor operațiunilor bancare desfășurate cu membrii cooperatori.

Cooperativa de credit poate desfășura următoarele activități: acceptarea de depozite în lei de la membrii cooperatori și de la persoane fizice, juridice și asociații aflate în raza ei teriorială de operare; acordarea de credite în lei acestora; derularea de credite în lei, în numele și în contul statului, pentru acestea; emiterea și gestiunea instrumentelor de plată și de credit; plăți și decontări în lei; transfer de fonduri în lei; contractarea de împrumuturi în lei de la bănci sau de la alte cooperative; vînzare/cumpărare de valută.

Autorizarea, reglementarea și supravegherea organizațiilor cooperatiste de credit se vor exercita de către BNR. Aprobarea constituirii unei cooperative de credit noi revine casei centrale la care aceasta se va afilia, autorizația de funcționare urmînd să fie acordată de BNR.

BNR a cumpărat valută pentru a reduce presiunea pe dobînzi

Banca Națională a României a cumpărat, ieri, valută cu decontarea în aceeași zi, pentru a evita presiunea de pe piața monetară interbancară, unde dobînzile au crescut mai mult decît de obicei, pe fondul lipsei de lei. ***„Au fost două mari bănci de stat care au avut nevoie disperată de lei, și în piață dobînzile erau deja în jur de 40%. BNR a apărut pe piața valutară, a cumpărat valută și a aruncat imediat leii pe piața monetară pentru că a fost clar, nu-i convin dobînzile mari“***, a comentat un dealer. Pe piața monetară interbancară, dobînzile au evoluat pe un trend crescător, ca de altfel și în ultimele zile, băncile avînd nevoie de lei mai mult decît de obicei. Dobînzile pe o zi au crescut de la 39/44% la 43/50%, nivel la care deja nimeni nu mai plasa, în timp ce dobînzile pe o săptămînă au variat în jur de 40/45%. ***„A fost o ședință mai frumoasă decît de obicei. Atunci cînd dobînzile ajunseseră la 40/45%, nimeni nu mai făcea tranzacții: toată lumea credea că în perioada următoare dobînzile vor scădea din nou și nu plasau“***, a adăugat dealerul.

Deprecierea monedei naționale în raport cu dolarul a continuat pe o piață destul de liniștită, dealerii estimînd că va fi depășit fără probleme pragul de 21.200 lei/dolar. Pe piața valutară interbancară, ședința s-a deschis direct în creștere, la 21.170/21.190 lei pentru un dolar, nivel la care s-a menținut toată ziua. BNR a anunțat un curs oficial de schimb valabil pentru vineri de 21.179 lei pentru un dolar, cu 43 de lei mai mult decît în ședința precedentă.

FNI rămîne în continuare fără administrator

Comisia Națională a Valorilor Mobiliare (CNVM) a hotărît că propunerile Consiliului de Încredere al Investitorilor de la Fondul Național de Investiții (FNI) pentru un nou administrator nu pot fi acceptate. Consiliul de Încredere al Investitorilor de la FNI selectase două societăți pentru a prelua administrarea FNI, Safi Invest și Pactinvest. Safi Invest și-a retrs acordul pentru preluarea contractului de administrare al FNI iar Pactinvest nu îndeplinește o serie de condiții pentru a prelua această activitate, se arată în comunicat. CNVM împreună cu Uniunea Națională a Organismelor de Plasament Colectiv (UNOPC) studiază posibilitatea ca, într-un termen cît mai scurt, Consiliul de Încredere al Investitorilor de la FNI, asistat de CNVM și UNOPC, să consulte investitorii pentru desemnarea unei noi societăți de administrare. CNVM intenționează să completeze normele legislative necesare rezolvării acestei situații.

Curs calculat de BNR, 22.06.2000

21.179 lei/dolar
10.197 lei/marcă
19.943 lei/EURO

ROMTRANS Agenția ARAD

Firma cu cea mai îndelungată tradiție în expediții internaționale din țară

· Peste 47 de ani de activitate ·

Vă oferă:

- SERVICII DE TRANSPORT ȘI EXPEDIȚII DE GRUPAJ (PARTIZI MICI) PE RELAȚIILE: Austria, Germania, Italia, Elveția, Franța, Benelux IMPORT și EXPORT - la telefon/fax 057/255280
- TRANSPORTURI RUTIERE INTERNAȚIONALE CU ÎNCASAREA TARIFULUI NUMAI PE SENSUL SOLICITAT - la telefon/fax 057/255276
- TRANSPORTURI RUTIERE INTERNE CU ÎNCASAREA TARIFULUI NUMAI PE SENSUL SOLICITAT - la telefon/fax 057/254066
- ÎNTOCMIREA FORMALITĂȚILOR VAMALE - la telefon/fax 057/280851

ARAD, str. Ecaterina Teodoroiu nr. 1 TEL/FAX: 057-280865

COOPERATIVA DE CREDIT BANCA POPULARĂ

"MINERVA"

mulțumește clienților săi pentru încrederea acordată în cei trei ani de funcționare timp în care nu v-am înșelat așteptările, onorîndu-ne permanent obligațiile asumate față de dumneavoastră și contribuind astfel la sporirea economiilor deponenților noștri.

În această perioadă dificilă prin care trece întreg sistemul financiar-bancar românesc vă asigurăm de loialitatea noastră dovedită în timp și contăm pe încrederea de care ați dat dovadă de cînd sînteți clienții noștri.

Doar cu încredere și calm putem depăși împreună aparentele probleme ivite în ultimele zile.

Banca Populară Minerva rămîne alături de dumneavoastră.

AGENDA BANCARĂ

Banca Transilvania ■ Sucursala IAȘI - str. Ghica Vodă 3A ■ Tel. 216770, 215011, fax: 216770

DOBÎNZI AVANTAJOASE LA DEPOZITE

Clienții Băncii Transilvania beneficiază acum de dobînzi mult mai atractive pentru constituirea de depozite

	Persoane fizice	*Persoane juridice*
1 lună	35%	31%
3 luni	38%	35%
6 luni	38%	35%
9 luni	36%	33%
12 luni	36%	32%
Suma minimă:	300.000 lei	25.000.000 lei

Dobînzile sînt ferme pe toată perioada contractului de depozit.
Banca Transilvania nu percepe comision la depunerile de numerar.

Certificate de depozit cu discount:

dobînda nominală 34,40%/an
randament 37,64%/an
valoarea absolută a dobînzii de plătit pentru certificatele din:
seria B 1.000.000 lei 86.000 lei
seria A 500.000 lei 43.000 lei

Vă așteptăm la sediul băncii:
Luni - Vineri: 8.00 - 18.00; Sîmbătă: 9.30 - 12.30

BRD **BANCA ROMÂNĂ PENTRU DEZVOLTARE** GROUPE SOCIETE GENERALE

B.R.D. - G.S.G. PRACTICĂ DOBÎNZI ATRACTIVE LA DEPOZITELE PE TERMEN, constituite de persoanele fizice

Depozite cu plata dobînzilor	DURATA DEPOZITULUI										
	7 zile	14 zile	21 zile	30 zile	60 zile	90 zile	180 zile	270 zile	365 zile	730 zile	1095zile
- lunar (% pe an)	-	-	-	33	34	35	36	37	38	-	-
- la expirarea termenului (% pe an)	15	17	19	33	34,5	36	38,5	39,5	44	51	60

Dobînzile cuvenite pot fi capitalizate de către deponent - în cazul depozitelor cu plata dobînzilor lunar, sau automat - în cazul depozitelor cu plata dobînzilor la expirarea termenului. Prin capitalizarea dobînzilor, veniturile anuale corespund următoarelor randamante (dobînzi):

Termen	Nivel dobîndă obținut prin capitalizare, în cazul depozitelor cu plata dobînzilor:	
	lunar (% pe an)	la expirarea termenului (% pe an)
1 lună	60.14	60.14
2 luni	60.14	59.50
3 luni	60.14	58.88
6 luni	60.14	58.35
9 luni	61.69	59.01
12 luni	63.25	60.00

Cod valută	Depozite cu plata dobînzilor	DURATA DEPOZITULUI					
		1 lună	2 luni	3 luni	6 luni	9 luni	12 luni
USD	- lunar	4,15	-	4,25	4,4	4,5	4,65
DEM	- lunar	2,4	-	2,5	2,6	2,65	2,7

Economiile populației pot fi fructificate, cu dobînzi atractive și în depozite pe termene mai mici sau mai mari, astfel:

- 7 zile - 15% pe an
- 14 zile - 17% pe an
- 21 zile - 19% pe an
- 24 luni - 51% pe an
- 36 luni - 60% pe an

BRD NU PERCEPE COMISIOANE la constituirea și desființarea depozitelor. Depozitele constituite de persoanele fizice sînt garantate potrivit Legii nr. 88/1997.

Monitorul Editoriale

POLITICĂ INTERNĂ

Exemplul Băsescu

Ce învățăminte pot trage partidele politice din victoria surprinzătoare a ministrului Transporturilor în cursa pentru primăria Capitalei?

Urmările pe care le vor avea în interiorul partidelor rezultatele, bune sau rele, ale campaniei electorale pentru alegerile locale se pare că abia de acum încolo vor începe. Scrutinul recent a fost o premieră, din anumite puncte de vedere: a fost primul la care unele partide au participat singure și, de asemenea, a fost primul după ce majoritatea partidelor au participat la guvernare, acum sau înainte de 1996. Din acest motiv, credem că mulți lideri de partide n-ar trebui să rateze ocazia pentru a face o analiză la sînge a rezultatelor.

Mulți lideri politici au spus că alegerile locale nu pot fi un bun barometru pentru cele generale, pentru că acum am votat oameni, nu partide. Cu alte cuvinte, la toamnă nu vom vota oameni. Cei care cred acest lucru se înșeală. Campania electorală recentă a demonstrat că, după zece ani de democrație, românii vor să voteze oameni, nu liste.

Exemplul lui Traian Băsescu la București este elocvent în acest sens. Deși în întreaga țară procentul participării la vot în cel de-al doilea tur de scrutin a fost mai mic decît în primul tur, în Capitală lucrurile au stat invers. Dacă în primul tur veniseră la vot doar 30% dintre alegătorii bucureșteni, duminica trecută au votat peste 40%. Singura explicație este aceea că Traian Băsescu, care a și cîștigat alegerile, a reușit să scoată lumea la vot. Și, se poate spune cu certitudine, bucureștenii n-au venit să voteze PD, ci omul Traian Băsescu.

Întreaga clasă politică este îngrijorată de absenteismul masiv de la vot. S-a ajuns pînă acolo încît s-au dat explicații ridicole, de genul căldurii mari, lumea preferînd să iasă la iarbă verde. Nimeni însă din clasa politică nu vrea să pună degetul pe rană și să spună pe nume adevăratei cauze: lipsa crasă a credibilității actualei clase politice. Traian Băsescu a scos lumea la vot și a cîștigat nu pentru că este reprezentant al clasei politice, ci pentru că este perceput mai degrabă ca un om de acțiune. Deși vicepreședinte al PD, opinia publică îl asociază pe acesta mai degrabă cu un tehnician decît cu un politician. Iar dacă este văzut totuși ca politician, este perceput ca unul credibil, deși nu neapărat popular.

Ceea ce s-a încercat în aceste zile în PNȚCD, este vorba despre forțarea eliminării lui Ion Diaconescu de la conducerea partidului, pare prima acțiune care vine ca urmare a rezultatelor alegerilor locale. Unii lideri țărăniști, mai tineri și mai puțin influenți, și-au dat seama că șansa CDR este schimbarea eșalonului I. Din păcate pentru CDR, acțiunea lor a eșuat, cel puțin deocamdată.

Sondajele arată clar că, din 1996, nu PDSR a cîștigat procente, ci actuala putere și-a demotivat propriul electorat. Problema care ar trebui să și-o pună partidele aflate acum la guvernare este aceea a remotivării electoratului care le-a votat. Cum se poate face acest lucru? Greu de spus, însă primul pas obligatoriu este scoaterea în față a puținilor oameni credibili pe care aceste partide îi mai au.

Pînă în 1996, românii au votat masiv PDSR și Ion Iliescu, în mare parte pentru ideea întrupată de acest partid și de liderul său. În 1996, mulți români au votat CDR, însă nu neapărat pentru Emil Constantinescu, ci ideea întrupată de Convenție. Acum, după ce și CDR a trecut pe la putere, această idee s-a diluat mult, nemaifiind eficientă pentru a miza pe ea. Dacă electoratul PDSR este mai imobil, deci capabil de vota încă o dată ideologic, nu același lucru se poate spune despre cel al actualei puteri, care este mult mai dinamic.

Vremea votului ideologic pare, oricum, să fi apus. În condițiile în care clasa politică este compromisă în ansamblul ei, electoratul vrea, firesc, să voteze oameni, să susțină electoral proiecte. Chiar și la nivel local, electoratul va vota o anumită listă doar dacă va găsi pe aceasta un om pe care să-l știe și care să-i merite votul. Altfel, nu va merge la vot. Vremea oamenilor impuși de la centru, dar care sînt în grațiile șefului de partid dă semne că a trecut. Prin votul acordat lui Băsescu, bucureștenii au dat un semnal: electoratul preferă votul acordat oamenilor și nu listei: preferă un proiec, un om, și nu o idee. Partidele care se vor trezi primele din marasmul în care se complac acum vor fi cele mai cîștigate.

Claudiu RAUS

INTERNAȚIONAL

Obsesia KGB-ului

Vladimir Putin apelează la o motivație nobilă pentru a justifica măsurile care limitează libertatea persoanei, dar demonstrează că, în spatele unei spoieli democratice, rămîne un fost agent KGB

Rusia seamănă din ce în ce mai mult cu un stat polițienesc. Majoritatea măsurilor luate de președintele rus Vladimir Putin de la venirea sa la Kremlin sugerează că politica Moscovei este mai degrabă sovietică decît democratică. Încercarea lui Putin de a concentra toată puterea în mîna sa este un indiciu cît se poate de clar asupra intențiilor sale.

De altfel, încă de la început, în politica internă, Putin s-a concentrat pe două chestiuni, care par pentru el fundamentale. Prima este limitarea puterii celor 89 de guvernatori aleși ai provinciilor rusești, multe dintre acestea devenite adevărate feude cu legi proprii și veleități de independență. Desemnarea unor foști generali sau ofițeri KGB, direct subordonați lui Putin, în funcții menite a controla guvernatorii a fost un prim pas în această direcție.

Cea de a doua obsesie a noului „țar" de la Kremlin este lupta împotriva „oligarhilor", oameni de afaceri ruși foarte influenți, care și-au clădit adevărate imperii financiare exploatînd legăturile stîrnse cu cei de la putere. Arestarea magnatului presei ruse Vladimir Gusinski, lider al comunității evreiești, aruncat într-o închisoare pentru deținuții de drept comun - renumita Butirka - este o parte a bătăliei începute de Putin cu „oligarhii".

Ce i s-a imputat lui Gusinski? Oficial, el a fost acuzat de abuz de putere și furtul a peste zece milioane de dolari. Dar numeroase cercuri de la Moscova cred că singura vină a magnatului rus este aceea că trustul de presă pe care îl deține este un critic acerb al Kremlinului.

În plus, Gusinski a fost sprijinitor al coaliției dintre primarul Moscovei, Iuri Lujko, și fostul prim-ministru Evgheni Primakov, adversari ai lui Putin pentru alegerile prezidențiale. Vechile polițe trebuiau plătite.

Maniera în care a fost arestat Gusinski, în tradiția epurărilor ordonate de Stalin în anii '30, dă de gîndit observatorilor occidentali. Dar nici ceilalți „oligarhi" nu pot dormi liniștiți, pentru că este de presupus că încercarea lui Putin de a elimina orice potențială amenințare pentru ambițiile sale autocrate nu se va opri aici.

Acestea nu sînt însă singurele „isprăvi" ale liderului de la Kremlin. Rușii se simt din ce în ce mai incomodați de înmulțirea măsurilor de supraveghere pe care statul le exercită în ultimul timp. De exemplu, zilele acestea se discută impunerea de vize în relațiile Rusiei cu partenerii din CSI, o măsură prin care va putea fi monitorizată foarte strict circulația persoanelor în acest spațiu.

Cu supravegherea corespondenței și a convorbirilor telefonice rușii erau obișnuiți. Dar Putin a semnat un amendament care dă dreptul FSB, moștenitorul KGB, să controleze și traficul informațional prin Internet. Pentru aceasta, toate serverele de Internet rusești au fost obligate să instaleze un kit special care să faciliteze controlul specialiștilor FSB.

Cel mai îngrijorător pentru mediile democratice de la Moscova este însă faptul că Putin a sugerat ca orice întîlnire a rușilor cu cetățenii străini să nu poată avea loc fără aprobarea autorităților. Aplicarea unei astfel de constrîngeri ar fi, probabil, cea mai grea lovitură aplicată libertății personale din perioada de după venirea la puterea a lui Gorbaciov, în 1985.

Putin apelează la o motivație nobilă pentru a justifica aceste măsuri: lupta contra terorismului, a criminalității economico-financiare, a pedofiliei, a traficului de droguri. În realitate însă, în spatele unei spoieli democratice, Putin demonstrează că mai are încă mentalitatea unui fost KGB-ist. De altfel, anturajul președintelui rus este dominat de foștii săi camarazi din serviciile de informații, care au acum o imensă influență la Kremlin.

Dacă, inițial, Occidentul a fost convins (sau a vrut să fie convins) că Putin va fi un lider care va combina aplicarea unei politici ferme, de care Rusia are nevoie, cu încurajarea reformei economice, acum președintele rus este privit cu mai multă circumspecție. Moștenirea KGB își face simțită din plin prezența în politica lui Putin. Este posibil însă ca o astfel de manieră de conducere să fie singura în măsură să țină în frîu o Rusie despre care se spune că are comunismul înscris în codul genetic. După cum se spune, fiecare popor are conducătorul pe care îl merită.

Ionel AFRĂSINEI

PRIM PLAN

Fotbal și politică

Alexandru CĂLINESCU

Cînd, în aprilie 1983, România cîștiga la București cu 1-0 în fața Italiei, „Sportul popular" titra, cu litere cît roata carului: „Dacii i-au învins pe romani!" (sper să citez exact). Titlul era înscris deasupra unei fotografii în care se vedea cum șutul dacului Bölöni trimisese năpraznic mingea în poarta romanului Zoff. O astfel de retorică ieftină nu avea cum să surprindă atunci, în epoca „Daciadei", a „Cîntării României", a filmelor din „epopeea națională" și a discursurilor naționaliste prin care regimul încerca să se legitimeze și să-i facă pe oameni să uite de lipsuri, de întuneric și de frig.

Cum se poate, totuși, ca acest stil și această mentalitate să prevaleze aproape douăzeci de ani mai tîrziu? Tonul l-au dat avancronicile la meciul România-Germania. Au fost evocate luptele de la Mărășești, Mărăști, Oituz; s-au imaginat scenarii cu tunuri, tancuri, atacuri la baionetă și încleștări pe viață și pe moarte. Regăseai recuzita din producțiile realist-socialiste de genul „Căderea Berlinului", pe care se grefa mitologia autohtonă, cu leit-motivul „Pe aici nu se trece"... Meciul cu Germania a fost, totodată, punctul de plecare al unui discurs ce a alunecat curînd în pur delir: și anume, teoria unei conspirații internaționale care și-a propus să elimine din competiție echipele mici, și în special echipele din estul Europei dinafara Uniunii Europene. Așadar, după Malta și Ialta, Euro 2000... Fiecare greșeală de arbitraj a fost interpretată ca încă o dovadă a planurilor diabolice urzite undeva, la UEFA sau în altă parte... S-au speculat și declarațiile jucătorilor, luate „la cald", cînd e greu să-ți păstrezi calmul și să fii obiectiv. Că au fost greșeli de arbitraj, este evident; că uneori ele au favorizat echipele „mari", e posibil. Dar de aici pînă la a construi scenarii catastrofice, distanța e lungă. Am regăsit, de fapt, acea voluptate - pe care am mai identificat-o și cu alte prilejuri - de a ne complace în situația de victimă: noi sîntem mici, ei sînt mari, nu e nimic de făcut. Și cu asta ne absolvim de toate păcatele și de toate slăbiciunile. Noroc că, la încheierea meciurilor din grupe, s-a văzut că teoria conspirației era o fantasmă: Anglia și Germania au părăsit competiția, au rămas în cursă România, Turcia, Iugoslavia, adică tocmai atît de urgisitele, de persecutatele țări din Balcani.

> **„Fotbalul e pretext pentru lungi digresiuni demagogice și pentru unsuroase efuziuni lirice."**

Nu se putea ca de Campionatul European de fotbal să nu profite un vechi profesionist al manipulării politice, l-am numit pe Adrian Păunescu. Seară de seară, la Tele 7 ABC, bardul își adună pe platou amicii și delirează nestingherit, emoționîndu-le pînă la lacrimi pe gospodinele care, neinteresîndu-se de fotbal, se uită la emisiunea maestrului și îi trimit mesaje entuziaste, asigurîndu-l de admirația, iubirea și fidelitatea lor. Nu lipsește niciunul din clișeele naționaliste, repetate cu tenace insistență. Fotbalul e pretext pentru lungi digresiuni demagogice și pentru unsuroase efuziuni lirice. Bineînțeles, invitat de onoare a fost, cîteva zile la rînd, Corneliu Vadim Tudor. Și, iarăși bineînțeles, acesta n-a scăpat prilejul de a-și trage capital politic și de a poza în singurul politician cu adevărat patriot. Să adaug loviturile sub centură, săgețile otrăvite trimise în dreapta și în stînga, aluziile fără nici o noimă la viața cotidiană a românilor - pe scurt, un populism rudimentar, grosolan dar, probabil, cu priză la un anumit public.

A amesteca în acest mod fotbalul cu politica e un spectacol de o penibilă indecență. A încerca să aduni voturi dîndu-te prieten cu Hagi și cu Gică Popescu sau pretinzînd că doar tu te bucuri în mod sincer și autentic de succesele echipei e o scamatorie de prost gust. Cît privește postul Tele 7 ABC, acesta încearcă, prin astfel de exhibiții lamentabile, să-și prelungească agonia. Tentativă pe cît de disperată pe atît de crispantă. ■

NISIPURI MIȘCĂTOARE

Oameni și destine

Val CONDURACHE

Autor incomod în perioada dictaturii, Augustin Buzura a abordat în general teme delicate, subiecte considerate de neatins, arătîndu-se un spirit nonconformist. Cărțile sale au avut o vogă datorată în mare parte adevărurilor incomode pentru regimul comunist, Buzura fiind un Valentin Rasputin al nostru. Nu a scris romane cu adresă precisă, pe care cenzura timpului le-ar fi interzis, dar dramele trăite de personajele sale din romanele ***Absenții, Fețele tăcerii, Orgolii, Vocile nopții, Refugii, Drumul cenușii*** erau cumva generice pentru sistemul totalitar. Buzura nu scria polemic, nu acuza, nu denunța. În sensul adevărat al cuvîntului, el nici nu a ajuns un disident, deși, la un moment dat, a intrat în vizorul Securității. Generice, dramele personajelor sale nu erau colective. La rigoare, ele puteau fi considerate doar niște ***cazuri*** care, deși antrenau niște destine, configurau psihologii conflictuale. Buzura a avut abilitatea, care a făcut posibilă apariția cărților sale, de-a nu muta conflictul între individ și societate, ci de a-l face prizonierul unei conștiințe în stare de șoc. Teroarea exercitată de serviciile secrete ***(Vocile nopții)*** este sursa unei senzații de amenințare și insecuritate. În ***Fețele tăcerii*** se face analiza abisală a unei dușmănii. Cauza nu este patologică, ci istorică, însă la capătul experiențelor, personajele încearcă să restabilească un echilibru între ordinea exterioară și conștiință (Mircea Iorgulescu). Eroii lui Buzura trec prin experiențe limită, sînt obiectul unor agresiuni mai puțin obișnuite.

Un șir de traume fără sfîrșit este și biografia ziaristului Matei Popa, eroul romanului ***Recviem pentru nebuni și bestii,*** apărut la Editura Univers. În tinerețe, prima iubită este violată sub ochii lui. Se va reîntîlni cu ea peste ani, cînd femeia, plecată cu familia în străinătate, va veni cu ajutoare pentru Revoluție. De sub cenușa timpului nu scînteiază nici măcar jarul unui sentiment. Matei vrea să răzbune violul și încearcă să-l ucidă pe unul dintre autori. Tentativa eșuează, dar tînărul, a cărui familie era sub observația Securității, va fi arestat pentru prima oară. A doua iubire sfîrșește tragic. Estera emigrează împreună cu tatăl bolnav în Israel și vrea să-l scoată din țară și pe Matei. Căsătoria este împiedicată de regimul comunist. Estera se hotărăște să-l scoată din țară prin Iugoslavia și plătește o călăuză pe Dunăre. În timpul fugii, Estera este ucisă, fratele lui Matei, Visarion, reușește să treacă și se stabilește în străinătate, iar Matei este arestat pentru a doua oară. Va fi eliberat odată cu ceilalți deținuți în prima zi a Revoluției. Trecutul politic îl recomandă pentru un destin al revanșei, însă fostul lui torționar, colonelul de securitate Ionescu, îl caută în zilele tulburi din decembrie 1989 pentru a se pune el însuși la adăpost. Matei Popa este ținut captiv și între timp alții ocupă poziția lui în puterea locală provizorie. Ziaristul primește un semn de la fratele său stabilit în SUA și totodată o sumă uriașă de bani, pe care-i investește în editarea unui ziar.

Matei se căsătorește în cele din urmă cu Anca, o femeie inteligentă dar inconsistentă ca personaj. Dragostea lor se consumă, ca și la Camil Petrescu, în lungi dialoguri morale și-n spovedanii sterile. Justițiarul Matei Popa găsește în Anca suportul de care avea nevoie pentru a nu abdica, după ce este dezamăgit și de lumea pe care Revoluția a scos-o din subteranele ei. Libertatea se transformă și ea în traumă, personajul avînd parcă o teribilă vocație a eșecului și a decepției. Recunoaștem în traiectoria post-comunistă a ziaristului Matei Popa neliniștile, decepțiile, îndoielile și căderile noastre, dar suma catastrofelor adunate într-o singură biografie bate la ochi. Romanul se sprijină pe un fals grosolan. Chiar dacă falsul acesta este unul cerut de necesitatea romanului. Matei Popa este amenințat și după Revoluție de aceleași forțe care instalează telefoane, ascultă convorbiri, violează apartamente și provoacă explozii ale instalației de gaz. Amenințat pe față dar și prin mesageri obscuri, Matei Popa are în zilele Revoluției revelația tulbure a unei Securități inteligente și mai puțin vinovate. Atunci forțele tenebrelor care-l urmăresc în continuare cui aparțin?

Romanul lui Augustin Buzura are o consistență indiscutabilă și o forță epică de tip aluvionar. Înaintarea greoaie, de nestăvilit, a narațiunii are ceva din mersul indiferent și implacabil al istoriei. Augustin Buzura prizează eseistic o realitate densă, comprimă pînă la explozie experiențe dramatice catastrofale, teoretizează în exces pe marginea unor subiecte pe care le-am consumat cu toții pînă la sațietate și în cele din urmă încheagă un roman solid, pe alocuri palpitant, mai tot timpul incitant. ***Recviem pentru nebuni și bestii*** e un reper pentru romanul românesc de după 1989 și poate deveni și-o carte de succes, dacă cititorul mai are răbdare să citească o istorie care se întinde pe șase sute de pagini (în format mare, romanul are 454 de pagini). ■

SEMNAL

Oferte de sărbătoare

■ *Jazz la Sala Studio - TVR Iași, 21 iunie*

„Fête de la Musique" și „Faites de la Musique" sună la fel pentru necunoscătorii limbii franceze. Numai că prima expresie ar fi lipsită de conținut fără îndemnul explicit a celeilalte. Ce-ar fi o sărbătoare a muzicii fără muzică?

Popularul eveniment, situat la cumpăna dintre primăvară și vara astronomică, propulsat de Franța în tot spațiul francofon, a prins și la români, după 1990. Între ei, ieșenii au fost privilegiați de eforturile dezinteresate ale Centrului Cultural Francez și ale celor doi directori ai acestuia, Georges Diener și Benôit Vitse. Anul acest, Sărbătoarea Muzicii a ajuns la cea de-a 10-a ediție, devenind astfel un bun integrat în spațiul cultural ieșean, fără de care acesta ar fi mai sărac. În săli sau spații deschise, ieșenii s-au implicat în lumea muzicii după gustul și pregătirea/plăcerea fiecăruia, avînd de ales între oferte foarte tentante. Și anul acesta a fost la fel.

Iubitorii jazz-ului s-au reîntîlnit după o lună de zile cu ambianța sălii Studio a TVR Iași și cu trei propuneri muzicale făcute de cei doi organizatori: Centrul Cultural Francez Iași și TVR Iași. Protagoniști au fost Romeo Cosma Grup, Bakeluba Gospel Singers și Briegel Bros Band. Publicul n-a fost prezent în număr foarte mare, așa cum s-a întîmplat la precedentele manifestări de gen, dar, ca întotdeauna, s-a dovedit cunoscător și foarte generos cu aplauzele, fără scorțoșenie, cu deplină înțelegere pentru momentele mai puțin inspirate ale artiștilor; în fond, era vorba de plăcerea pură de a face și asculta muzică, nu de un concurs de interpretare.

Prima surpriză s-a materializat odată cu primii muzicieni de pe scenă, constituiți în Romeo Cosma Grup. Alcătuit cu discreția caracteristică de Romeo Cosma și rodat în Germania, un spațiu muzical pretențios în acordarea certificatelor de calitate, cvintetul asigură continuitatea între deja legendarul big-band al lui Titel Popovici, reprezentat de muzicieni cu mare experiență ca Virgil Popovici (sax tenor, clarinet), Mihai Popovici (percuție) și tînăra generație de muzicieni - Cristian Popovici (chitară) și Dan Saghin (bass). Concertul a început cu celebrul „Blues pentru Iași", un dublu omagiu adus orașului Iași și compozitorului Titel Popovici. Au urmat apoi cîteva compoziții purtînd amprenta inconfundabilă a lui Romeo Cosma, care s-a străduit mereu să deschidă jazz-ul ieșean spre circuitul valorilor europene și mondiale. Cu un Virgil Popovici inspirat și în formă, cvintetul ne-a delectat cu cîteva momente foarte reușite care au șters diferența de experiență dintre cele două generații de muzicieni amintite. Un surprinzător moment a fost prezența pe scenă a Mihaelei Gârlea, o vocalistă ambițioasă și foarte talentată, care a prins în ultima vreme curaj evadînd din pop spre jazz, pentru că are toate calitățile să reușească. A cîntat foarte sigură pe ea cîteva piese standard ale jazz-ului care acum cîteva decenii era asimilat cu muzica pop - „Lullaby of Birdland", „Corcovado", „Summertime" - sau execițiul de virtuozitate care este „Capricio 24".

Al doilea moment a fost prezența, oarecum nejustificată în spiritul serii, a unui grup de culoare intitulat Bakeluba Gospel Singers, alcătuit din studenți africani aflați la studii în România. Alcătuit în 1997 cu nobilul scop de a propaga muzica religioasă inspirată de Noul Testament în biserici sau la manifestări populare, grupul, judecat strict muzical, n-a convins, cîntînd destul de stîngaci cîteva piese cunoscute, dar care nu aveau nimic de-a face cu afro-jazz-ul și nici cu gospelul, o muzică apărută în sec. 19, ca urmare a influenței religiei protestante a albilor americani asupra muzicii africane ce se cînta în comunitățile rurale ale sclavilor de culoare, nevoiți să se adapteze la cerințele unei noi spiritualități. Ne reamintim că am promis să nu fim critici, fiindcă sinceritatea celor 4 membri ai acestui grup pan-african, King Beboura (tenor 1, chit. ritmică), Popy Bounkazi (voce, bass), Chux Daniels (voce, clape), și Thierry Essam (chit. solo, chit. electrică), a cucerist sala, care a trecut peste imperfecțiunile interpretării și s-a bucurat de soundul unei muzici mai puțin familiare nouă românilor, dar generoasă prin mesajul ei.

Despre Briegel Bros Band, mîine!

Emil RĂDUCANU

❖ PULS ❖ PULS ❖ PULS ❖ PULS ❖ PULS ❖ PULS ❖ PULS ❖ PULS ❖ PULS ❖ PULS ❖ PULS ❖ PULS

Vittanno Carridi zice că nu poate fi înlocuit cu „unul luat de pe cîmp"

Văzîndu-se cu mandatul aproape de final și trăgînd nădejde că prin oareșce sforării ar putea pentru ca să ajungă ditamai vicele la ceje (foncție pe care, dacă nu face belele mult prea evidente și prea gogonate, ar putea s-o păstreze pentru patru anișori de zile), Vittano Carridi și-a dat demisia din funcția de perfect. Pînă la toamnă, la alegerile generale, țărăniștii trebuie, totuși, să pună pe cineva în funcția cu pricina, și deja s-a vehiculat prin presă numele unui ilustru necunoscut. Ieri, însă, Vittanno nu s-a putut abține să nu-și dea oleacă de importanță (săracu', păi dacă nu-i dă nimeni, face și el ce poate, recte își dă singur) și-a declarationat ceva la modul că n-are cum să vie chiar oricine în locul lui, că el e ditamai proful universitar și nu-i posibil să fie înlocuit cu unul luat de pe cîmp (aluzie la faptul că cel despre care presa a scris că este un posibil candidat lucrează pe la direcția agricolă). L-am întrebat pe Archie Tănase cam ce părere are despre ce-a zis Vittanno, iar el ne-a declarat următoarele: „Ce să zic, mare șmichirie că-i prof universitar! Faptul că-i doftor în chele de pantofi sintetici l-a ajutat extraordinar în exercitarea vremelnicii foncții de perfect, iar rezultatele conducerii sale întelepte sînt evidente la orice pas. Cît despre chestia cu luatul de pe cîmp, aș dori să-l informez pe ex-perfect că giudețul nostru este compus într-o foarte mare măsură din cîmpuri, lucru care poate n-a reușit să-l observe în toți acești ani din beroul său de la Căsulia Pătrătoasă".

ELVILA

MOBILĂ DIVERSĂ CONFORT UNIC

adresă internet: **www.elvila.ro**
adresă e-mail: **comert@elvila.ro**
market@elvila.ro

Într-o gamă diversă, cu linii moderne şi atrăgătoare, mobila Elvila va da casei dumneavoastră confortul şi eleganţa dorite.

Tot pentru confortul dumneavoastră, Elvila vă pune la dispoziţie, prin magazinele sale, o serie de servicii...

- ***transport la domiciliu, la cererea clientului***
- ***montare gratuită***

...şi un sistem avantajos de vânzare în rate.

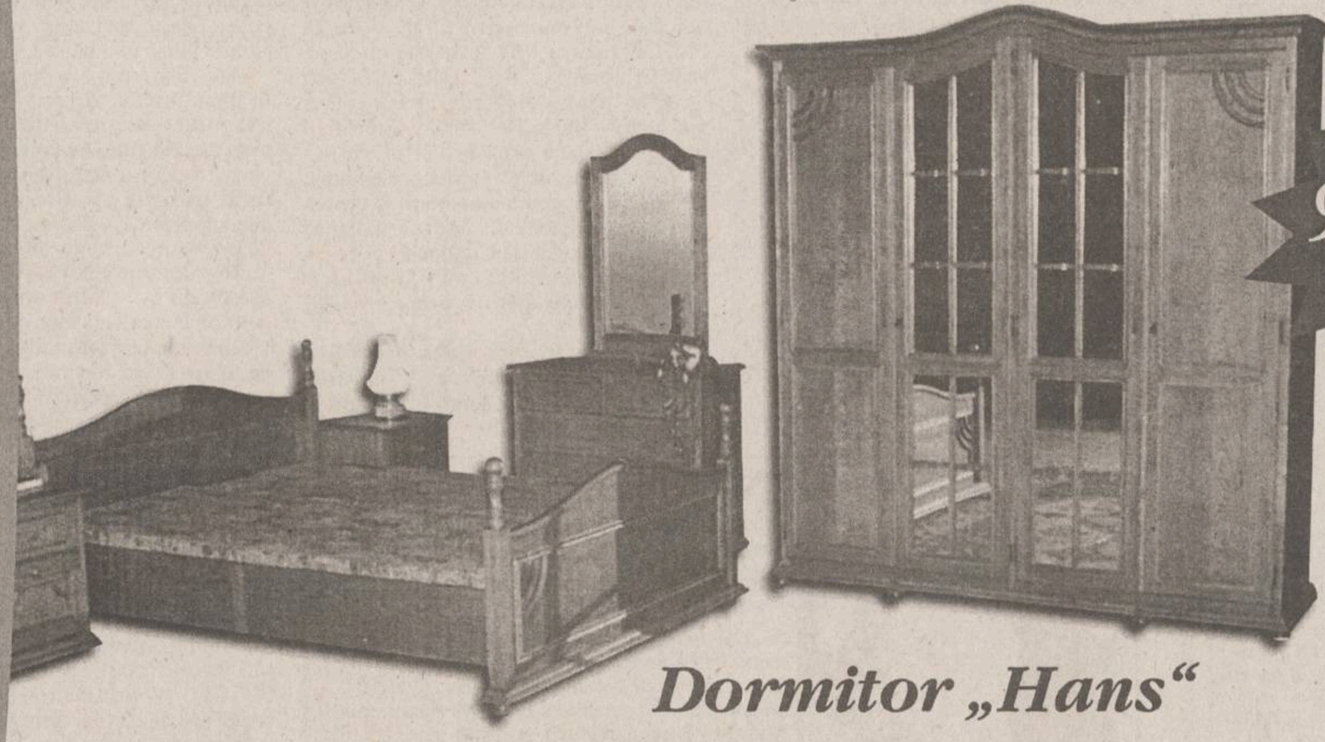

9.599.000 lei

preţul nu include salteaua ***„Relaxa"***

Dormitor „Hans"

8.499.000 lei

Hol „Karina" - colţ scai

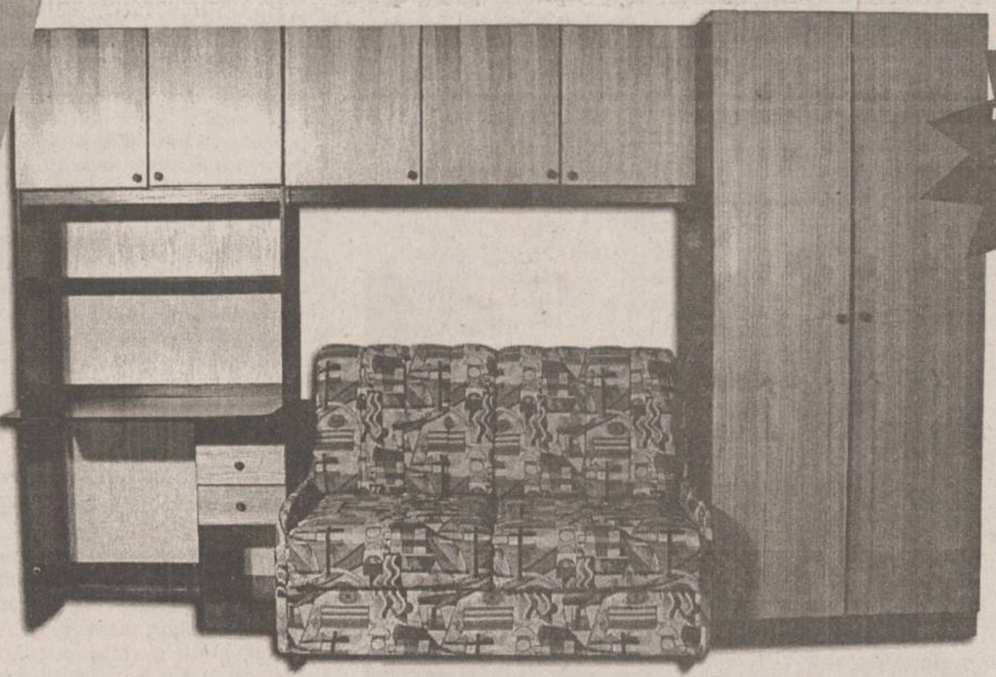

7.199.000 lei

Cameră de tineret „CT 001"

2.599.000 lei

Grup colţ „Landek"

1.199.000 lei

Comodă „104"

699.000
1.199.000
1.399.000
lei

Saltea „Relaxa" *2000 x 800*

Saltea „Relaxa" *2000 x 1400*

Saltea „Relaxa" *2000 x 1800*

Saltele Relaxa
pe măsura oricărui pat

MAGAZINELE ELVILA VĂ AŞTEAPTĂ ZILNIC DE LUNI PÂNĂ SÂMBĂTĂ

Preţurile nu conţin TVA

Magazin Iaşi: Str.Anastasie Panu Nr.46, Et.1 (Hala Centrală); **Telefon:** 032.213.415

NOUTĂȚILE ZILEI

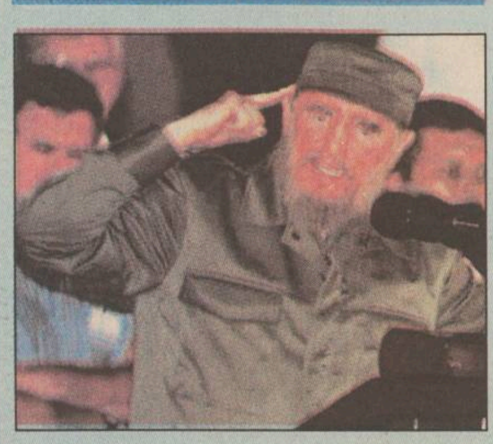

Fidel Castro spune că nu-și va pregăti un succesor

Președintele cubanez, **Fidel Castro,** a afirmat, într-un interviu publicat ieri de cotidianul oficial „Granma“, că nu intenționează să-și pregătească nici un succesor sau vreo tranziție deoarece nu a moștenit nici o funcție și nici nu este rege. ***„Știu bine că omul este muritor“,*** a declarat președintele cubanez, într-o discuție cu fostul director al UNESCO, ***Federico Mayor. „Dar nu am moștenit nici o funcție și nu sînt rege, deci nu am nevoie să pregătesc un succesor și, în orice caz, nu pentru a evita traumatismul unei tranziții haotice. Nu va exista nici un traumatism și nu va fi necesară nici o tranziție“,*** a adăugat Castro. El a precizat că, în continuare, Cuba va rămîne o țară socialistă, care ***„nu va accepta niciodată condițiile politice ale Uniunii Europene, și cu atît mai puțin ale Statelor Unite“,*** adăugînd că în insulă nu va exista nici o ***„deschidere către pluralismul politic“.***

Gorbaciov: Putin nu are tendințe dictatoriale

Președintele rus, ***Vladimir Putin***, nu are aspirații de dictator, ci, dimpotrivă, dorește să se sprijine pe democrație, a apreciat fostul lider sovietic Mihail Gorbaciov, citat de Agenția ITAR-TASS. ***„Nu cred că Vladimir Putin, un om al noii generații, va utiliza metode dictatoriale“***, a asigurat Gorbaciov. ***„A-l bănui pe Putin că are ambiții de dictator este o prostie, răspîndită cu unicul scop de a distruge autoritatea președintelui“***, a afirmat fostul lider al URSS. Președintele rus a fost acuzat de unii dintre opozanții săi că are tendințe dictatoriale, moștenite din timpul carierei sale în cadrul KGB-ului sovietic și al serviciilor secrete ruse.

Proteste vehemente ale ortodocșilor, la Atena

Mai multe zeci de mii de credincioși ortodocși s-au adunat și ieri în Piața Syndagma din Atena, situată în fața clădirii Parlamentului, pentru a protesta față de suspendarea menționării religiei pe cărțile de identitate ale cetățenilor. Biserica greacă, care a organizat această manifestație, nu a oferit nici o estimare privind numărul de persoane prezente la manifestație. O manifestație asemănătoare a avut loc, în urmă cu o săptămînă, la Salonic (nord) și a reunit o sută de mii de persoane. Biserica a anunțat declanșarea unei lupte intense împotriva deciziei Guvernului socialist de a renunța la menționarea religiei pe cărțile de identitate, măsură care datează din perioada în care Grecia a fost ocupată de forțele naziste.

Monaco, centru important al spălării banilor

Principatul Monaco, calificat de un raport al Parlamentului francez drept ***„un rai al spălării banilor murdari“***, a reușit să-și creeze un sector financiar deosebit de dinamic, ce s-a extins continuu în ultimii ani. Potrivit datelor comunicate de Banca Franței, la sfîrșitul anului 1998, în Monaco funcționau 49 de instituții bancare, dintre care 25 erau în întregime autohtone, iar 17 reprezentau sucursale ale unor bănci agreate și în Franța. Potrivit datelor comunicate la Banca Franței, la sfîrșitul anului 1998 în Monaco funcționau 49 de instituții bancare, dintre care 25 erau în întregime autohtone, iar 17 reprezentau sucursale ale unor bănci agreate și în Franța. Principala activitate a instituțiilor bancare din Monaco este axată pe gestionarea importantelor sume depuse prin transferuri din străinătate, iar băncile cele mai proeminente sînt „Banque de Gothard“ (Elveția), Barclays Bank Monaco și Paribas Monaco.

Țărăniștii taie cu zgîrcenie o felie din CDR pentru liberali

■ *PNL anunță că va da un răspuns peste o lună*

Biroul Național de Conducere al PNȚCD a luat ieri o decizie care ar putea constitui salvarea Convenției Democrate. Călcîndu-și pe inimă, țărăniștii au hotărît să ofere paritate liberalilor pe listele comune ale CDR. Propunerea nu a stîrnit însă entuziasm în PNL, liderii liberali declarînd că vor și postul de președinte al alianței. În ce privește însă așteptatele demisii ale unor lideri țărăniști, despre care se vorbea la un moment dat, se pare că nimeni nu va fi tras la răspundere pentru dezastruoasele rezultate ale CDR la alegerile locale.

Rezultatele alegerilor locale, precum și cele ale sondajelor de opinie, i-au determinat, în cele din urmă, pe țărăniști să facă liberalilor o propunere menită a rezolva problemele cu care se confruntă cei doi parteneri din CDR. Oferta PNȚCD pentru PNL este paritatea pe listele comune ale CDR: 50% din locurile pentru alegerile parlamentare vor aparține liberalilor, țărăniștii urmînd să dețină cealaltă jumătate.

Ioan Mureșan, prim-vicepreședintele PNȚCD, cel care a anunțat ieri hotărîrea țărăniștilor, luată în cadrul ședinței Biroului Național de Conducere, a avertizat însă că, dacă PNL nu acceptă oferta, ***„fiecare partid își va urma propriul drum“.***

Demersul țărăniștilor devenise necesar într-un moment în care Convenția era din ce în ce mai șubredă. De altfel, în ceea ce privește viitorul CDR, ***Remus Opriș*** a declarat că PNȚCD ***„este îngrijorat de declarațiile ambigue ale unor lideri PNL“*** și, din acest motiv, dorește ca în cel mai scurt timp să se contureze opțiunile liberalilor pentru a se vedea ce traseu politic va avea în viitor PNȚCD și anume într-o alianță sau solitar.

Tot cu această ocazie, a fost adoptată, în unanimitate, decizia de susținere a pragului electoral de 5%, a arătat președintele ***Ion Diaconescu,*** care a precizat că pentru stabilirea pragului electoral pentru alianțe vor avea loc negocieri atît cu liberalii, cît și cu celelalte grupuri parlamentare.

În ceea ce-i privește pe liberali, aceștia nu s-au arătat prea entuziasmați de propunerea țărănistă, chiar dacă prim-vicepreședintele partidului, ***Valeriu Stoica***, a spus că PNL va analiza ***„cu toată seriozitatea“*** oferta PNȚCD. O decizie privind o alcătuire a listelor parlamentare ale CDR pe baza parității între cele două partide va fi luată abia la ședința de la jumătatea lunii iulie a Consiliului Național al partidului, a spus Stoica.

El a adăugat că este pentru prima dată cînd PNȚCD face oficial o asemenea ofertă, de care PNL a aflat-o deocamdată din presă și a precizat că liderii formațiunii liberale așteaptă să fie invitați la o discuție cu reprezentanții PNȚCD. Întrebat cum se va rezolva, în cazul acceptării de către PNL a ofertei țărăniste, problema distribuirii posturilor de conducere ale CDR, Stoica a spus că, ***„dacă protocolul este respectat cu strictețe, este evident că PNL are o poziție mai bună decît PNȚCD“***. Protocolul Convenției stipulează că pentru stabilirea ponderii celor două partide pe listele parlamentare vor fi efectuate trei sondaje de opinie, pe baza cărora se va stabili ce partid va numi președintele alianței, urmînd ca vicepreședintele CDR să fie desemnat de cealaltă formațiune. **(M. PASCU)**

Conducerea PNȚCD dă examen

Ion Diaconescu, din ce în ce mai contestat.

■ **BNC își va exprima prin vot încrederea în liderii partidului**

Existența tot mai multor discuții legate de necesitatea unor schimbări la vîrf în PNȚCD a făcut ca Biroul Național de Conducere (BNC) al partidului să ia măsuri. La sfîrșitul săptămînii, țărăniștii își vor exprima prin vot încrederea în conducerea partidului. Dacă votul va fi unul de neîncredere, urmează să se organizeze Congresul partidului. Comitetul de conducere tranzitoriu, în funcție pînă la Congresul partidului din ianuarie 2001, va acorda un vot secret, care va viza întreaga conducere a PNȚCD, și nu doar persoane considerate de unii responsabile pentru rezultatele slabe din alegerile locale. Prim-vicepreședintele Ioan Mureșan a precizat că BNC a luat această decizie întrucît conducerea partidului ***„a fost solidară“*** în luarea deciziilor în timpul campaniei electorale, iar membrii conducerii țărăniste nu au acționat separat.

Explozie cu 15 răniți la o distilerie

■ **unul dintre ei a decedat deja la spital din cauza arsurilor**

O explozie urmată de incendiu, care s-a produs miercuri noapte, la o linie de îmbuteliere aparținînd unui restaurant din cartierul bucureștean Ferentari, s-a soldat cu rănirea a 15 persoane, informează Comandamentul Pompierilor Militari. Răniții, cei mai mulți dintre ei suferind arsuri profunde și pe o mare suprafață a corpului, au fost transportați mai întîi la Spitalul de Urgență Floreasca, apoi 13 dintre ei au fost internați la Spitalul de Chirurgie Plastică și Reparatorie. Unul dintre aceștia a murit însă la cîteva ore de la internare. O echipă formată din pompieri și polițiști investighează cauzele producerii exploziei. Investigațiile ulterioare au scos la iveală faptul că majoritatea celor răniți nu lucra cu carte de muncă, drept pentru care ei vor trebui să-și plătească spitalizarea. ■

Moscova pune ochii pe Republica Moldova

■ **Rusia va acorda Republicii Moldova energie la prețuri preferențiale**

Delegația Republicii Moldova a discutat, la summit-ul CSI de la Moscova, acordul privind tranzitul de gaze pe teritoriul acestui stat și aprovizionarea cu gaze din Federația Rusă. Premierul ***Dumitru Braghiș*** a menționat că un acord pe această temă ar putea fi semnat la începutul săptămînii viitoare. Deși chestiunea reducerii prețului la gazele livrate pentru Republica Moldova a fost pusă în discuție, prețul nu va fi fixat în acord și va fi negociat ulterior direct de către agenții economici. Premierul a evitat să precizeze cu cît ar putea fi redus prețul la gaze. Braghiș a mai spus că delegația a avut întîlniri și cu reprezentanții companiei ruse de gaze „Itera“, fără a da detalii despre întîlnire. Compania rusă „Itera“ este o sursă alternativă de asigurare a importurilor de gaze și asigură actualmente circa 30 la sută din consumul Republicii Moldova. Furnizorul rus se angajează să livreze energie electrică la un preț de aproximativ 2,05-2,1 cenți pentru un kilowatt-oră, preț mult mai mic decît cel cumpărat din Ucraina sau România. ■

Băsescu a primit certificatul de primar

■ *la intrarea acestuia în Primărie, printre angajați era o agitație mai ceva ca la vizitele lui Ceaușescu*

Primarul general ales al Capitalei, ***Traian Băsescu,*** a primit ieri certificatul doveditor al cîștigării alegerilor locale, de la președintele Biroului Electoral al municipiului București, Cristina Negru. Băsescu a ***„pupat Justiția din prima zi a venirii la Primărie“*** și a declarat că legislația administrației locale va fi, pentru următorii patru ani, codul său de conduită și aplicarea măsurilor se va face cu legea în mînă. Cînd a primit certificatul, el a mulțumit Biroului Electoral Municipal pentru faptul că a organizat ***„cele mai corecte alegeri din ultimii ani“.*** Toată agitația determinată de sosirea lui Băsescu în clădirea Primăriei a început cu mult înaintea orei 10 și a continuat chiar și după plecarea viitorului primar general. Femeile de serviciu curățau petele de pe scările Primăriei cu șpaclul, iar gardienii publici, fie postați la intrări, fie alergînd pe coridoare, aveau permanent grijă să nu li se șifoneze uniforma. După ce și-a terminat treburile în Primărie, Băsescu nu a pierdut ocazia să observe, cu glas tare, că „acum este mult mai curat“ în instituție, față de atunci cînd și-a depus candidatura. Băsescu a subliniat că, sîmbătă, va fi cu adevărat primar general, după ce va depune jurămîntul în fața Consiliului Municipal. ■

Traian Băsescu a băgat groaza în angajații Primăriei din București

Țara noastră cîștigă un punct prețios în diplomația mondială

■ *consulul pe probleme economice la consulatul român din New York a fost ales președinte al Comisiei pentru Relații Publice a Congresului Federației Mondiale a Consulilor*

Un consul pe probleme economice trebuie să reprezinte simbioza perfectă între distincția unui fin diplomat și flerul veritabilului businessman. Din păcate, Ministerul român al Afacerilor Externe nu dispune de multe asemenea figuri. Tocmai de aceea prezența unui adevărat profesionist la Consulatul General al României la New York reprezintă un eveniment în sine. Mai ales atunci cînd persoana în cauză, Silviu Ionescu, consul general adjunct pe probleme economice, a obținut recent o funcție extrem de importantă într-unul dintre cele mai prestigioase organisme diplomatice de pe mapamond.

Silviu Ionescu

Silviu Ionescu pare tipul de om care nu are timp de pierdut. A participat pentru prima oară la Congresul Federației Mondiale a Consulilor, cea mai reprezentativă și mai largă organizație de profil din lume, și a obținut funcția de președinte al puternicei Comisii pentru Relații Publice. Felul în care a reușit să-i convingă pe cei 160 de participanți la reuniunea desfășurată în decorul exotic din Quracao (Antilele Olandeze) să-l voteze demonstrează că Silviu Ionescu a deprins deja rețeta succesului „made in USA“: minicampania sa electorală în rîndul colegilor consuli din întreaga lume l-a avut în centru pe celebrul actor american Armand Assante, care l-a sprijinit în acest ambițios demers.

Faptul că este bun amic cu Assante explică în bună măsură abilitatea cu care Ionescu și-a creat legături în cercurile înalte ale societății newyorkeze. ***„Capacitatea de a realiza conexiuni la vîrf este esențială pentru un diplomat. În America, asta presupune alocarea unei mari părți din bugetul propriu pentru aspectul exterior fiindcă dacă nu ești pus la patru ace, nu ești acceptat pe nicăieri; te primesc prima oară fiindcă n-au încotro, dar după aceea te evită constant. Și tot din bugetul personal, pentru că fondul de protocol este aproape zero, trebuie să-ți realizezi acea public network relations, rețeaua de contacte“***, susține Silviu Ionescu. Deși pentru un diplomat român misiunea pare greu de realizat, dl Ionescu a reușit să se orienteze rapid. ***„Cele mai bune contacte le-am făcut într-un restaurant celebru din New York, «Nello's», care, din fericire, are un patron român, pe nume Nelu Bălan. În fiecare seară, acolo poți întîlni doi-trei actori celebri de la Hollywood sau nume grele din lumea afacerilor, precum Donald Trump sau Rockefeller Jr. Am profitat de această șansă și de faptul că patronul mă sună și mă invită ori de cîte ori ia masa cu o personalitate; așa l-am cunoscut, de exemplu, pe Kofi Annan, secretarul general al ONU și pe mulți alții în fața cărora am putut susține interesele României“.*** Întrebat ce i-a provocat cea mai puternică impresie în momentul contactului cu administrația americană, Silviu Ionescu n-a stat deloc pe gînduri. ***„Oamenii ăștia au o disciplină incredibilă: respectă cu sfințenie ceea ce în românește sună urît în urechile multora, acea fișă a postului. Dacă în ea scrie că trebuie să tacă opt ore, asta fac, iar rezultatele sînt absolut incredibile. Știu că pare o chestiune proletară, dar din acest punct de vedere americanii sînt mai comuniști decît noi. Nu știu, poate că acest lucru îi abrutizează din punct de vedere social, deși personal n-am remarcat așa ceva, în schimb eficiența muncii lor este extraordinară“.***

Din postura de președinte al Comisiei de Realții Externe a Federației Mondiale a Consulilor, Silviu Ionescu este convins că legăturile sale în scopul promovării produselor autohtone se vor multiplica sensibil. De altfel, în ultimele două săptămîni, două canale americane l-au solicitat pentru show-uri de televiziune, în care a avut prilejul să vorbească (într-una dintre emisiuni avîndu-l ca interlocutor chiar pe președintele Agenției Internaționale pentru Dezvoltare Economică din New York) pe larg despre obiectivele politico-economice ale țării noastre. Asta pentru că Silviu Ionescu este deja o vedetă în cercurile atît de influente ale societății newyorkeze. Ceea ce pentru diplomația noastră reprezintă un cap de pod care trebuie utilizat cît mai inteligent. **(Cătălin POPA)**

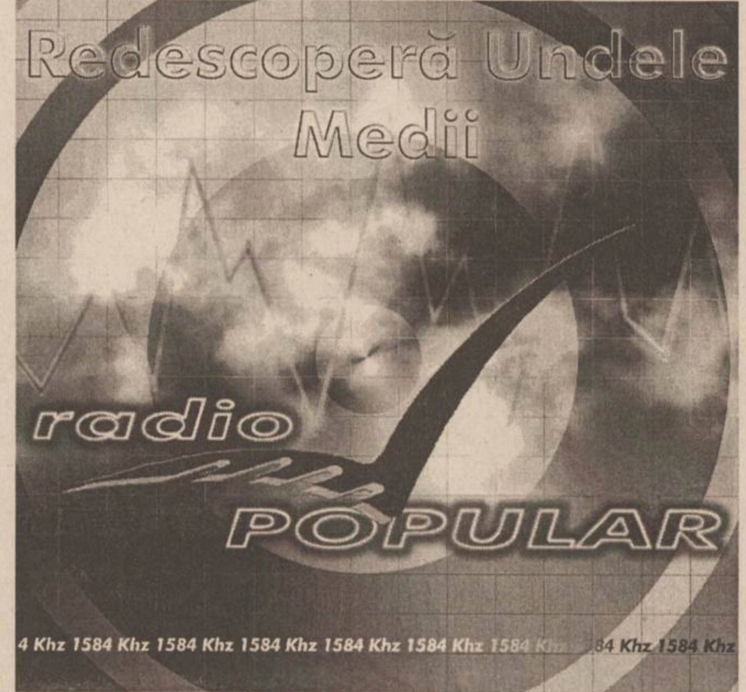

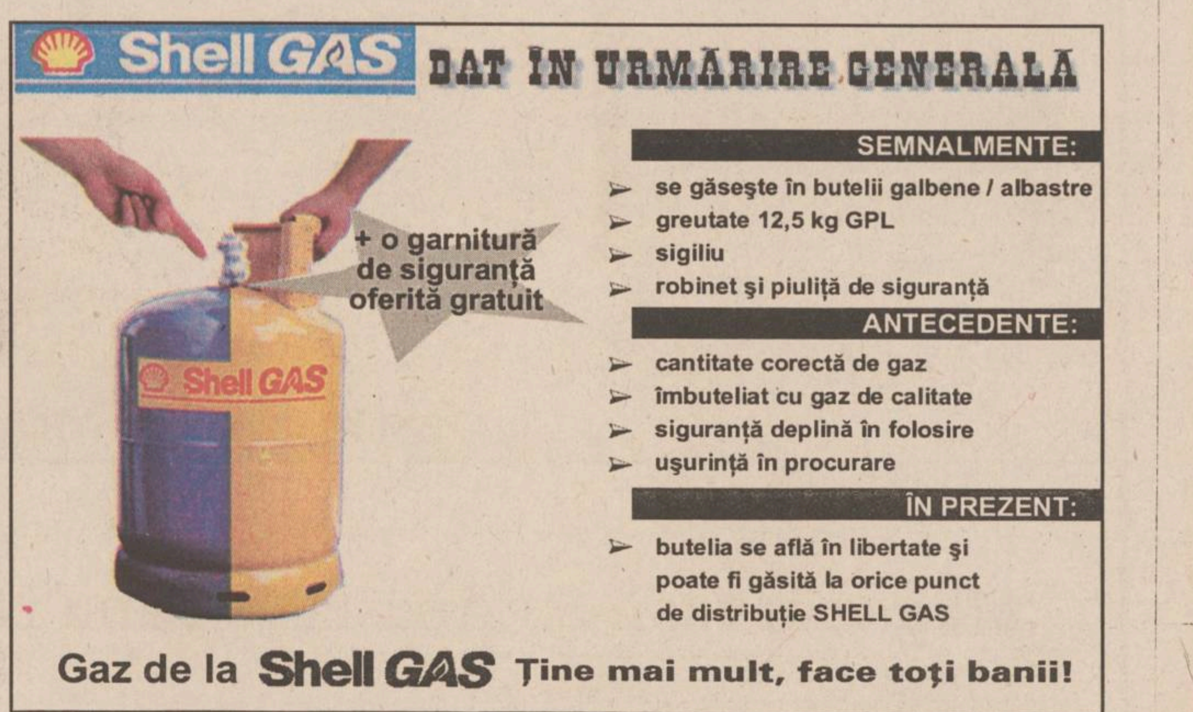

VINERI
23 iunie 2000
Inclus în nr. 147

Monitorul
Sport

Secțiunea
B
Sport, mica publicitate, timp liber, programe TV

Numai astăzi nu-i mîine

UEFA EURO 2000 Belgium · The Netherlands

■ *meciul Italia - România, din sferturile de finală, va avea loc mîine seară, de la ora 21.45, pe Stadionul „Roi Baudoin“ din Bruxelles* ■ *antrenorul Ienei nu s-a hotărît cu cine va înlocui jucătorii accidentați* ■ *presa peninsulară îl somează pe antrenorul Zoff să-l introducă pe Del Piero, ca titular* ■

Acești nebuni iugoslavi

■ *suporterii sîrbi folosesc fetele pentru a-și aduce fumigenele pe stadion*

Antrenorul spaniol Camacho a scăpat, deocamdată, de furia suporterilor

Meciul dintre Spania și Iugoslavia, jucat miercuri seară la Bruges, a fost considerat de toată lumea cel mai spectaculos și dramatic al acestor Europene, chiar dacă au apărut și obișnuitele speculații, conform cărora sîrbii au cedat cele trei puncte necesare calificării Spaniei în momentul în care au aflat că celălalt meci s-a terminat remiză. Mi-e greu să cred acest lucru deoarece am fost la Bruges și i-am văzut pe cîțiva din jucătorii iugoslavi absolut împietriți în momentul primirii golului patru, convinși că au pierdut calificarea. Orice o fi fost acolo, cert este că selecționerul spaniolilor, Camacho, a fost la numai un minut de un eșec răsunător și de o demitere indubitabilă, deja clamată de ziariștii iberici. El a reușit astfel să-și întreacă fostul profesor, Vujadin Boskov, pe care îl avusese antrenor la Real Madrid.

Nu vreau să mă mai opresc asupra jocului, sînt convins că cei pe care i-a interesat l-au urmărit cu atenție, dar vă voi spune cîteva cuvinte despre galeria iugoslavă, de departe cea mai nebună pe care am văzut-o la Euro 2000. Fără a fi extrem de mulți, sîrbii au făcut la toate meciurile echipei lor o atmosferă demențială, și miercuri a fost la fel, ei ridiculizîndu-i pur și simplu pe suporterii spanioli, mult prea cuminți și pașnici pentru un război atît de mare. Sîrbii au dat semnalul că nu sînt dispuși să facă nici o concesie încă dinaintea începerii meciului, fluierînd cu sîrg imnul spaniol și silindu-i pe adversari să răspundă cu aceeași monedă. Toba mînuită în peluza iberică de un demn urmaș de-al celebrului Manolo s-a făcut foarte rar auzită pe Stadionul „Jan Breydel“ pentru că slavii au scandat și au cîntat întruna, de parcă se pregăteau să plece la armată. Evident, punctul culminant era atins după fiecare gol marcat de jucătorii lui Boskov, cînd erau aprinse alte și alte fumigene, întocmai ca pe „Maracana“ din Belgrad, iar poarta lui Cañizares era învăluită de un fum gros să-l tai cu cuțitul. Nu mai spun că în repriza a doua, cînd spaniolii atacau la poarta dinspre peluza sîrbilor, a plouat asupra lor cu obiecte dintre cele mai diverse aruncate din tribună: sticle de plastic, brichete, monede, ba chiar la un moment dat a zburat prin aer și un pantof. M-am tot întrebat cum au reușit suporterii iugoslavi să intre pe stadion cu fumigene și sticle, din moment ce la porți stewarzii îi controlează foarte strict, pînă la piele. Am aflat secretul pe drumul de întoarcere de la Bruges la Bruxelles, chiar de la un suporter sîrb: ***„Le folosim pe fetele noastre. În sutienul acestora intră foarte multe lucruri utile, și acolo nu are nimeni curajul să le caute!“***

Galeria alb-albastră a trecut prin toate fazele posibile: de la euforia golurilor marcate de propriii jucători, cînd scandau în batjocură „Viva España!“, la melancolia momentelor cînd se vedeau egalați și cînd m-au lăsat tablou intonînd cîteva măsuri din melodiile lui Goran Bregovic și pînă la furia nemăsurată provocată de deciziile anapoda ale arbitrului. Atunci, pur și simplu se dezlănțuiau, aruncîndu-se pe gardul împrejmuitor al terenului și zgîlțîindu-l cu o forță impresionantă.

De altfel, doi dintre suporterii sîrbi au reușit să înșele vigilența numeroșilor oameni de ordine și au pătruns pe teren în timpul și la sfîrșitul meciului. Amîndoi aveau aceeași intenție: să-l strîngă de gît pe arbitru. Acesta a scăpat nevătămat doar pentru că fotbaliștii sîrbi au dat dovadă în ambele dăți de prezență de spirit și i-au stopat la timp pe „nebuni“, altfel cine știe ce s-ar mai fi întîmplat... Meciul odată încheiat, aflînd că echipa lor se calificase în sferturi în ciuda înfrîngerii, membrii galeriei slave (majoritatea foarte tineri, sub 25 de ani, aproape toți tatuați) s-au calmat ca prin farmec și au plecat în liniște spre mașinile lor. Singurul fapt care mai amintea de „furtuna“ care avusese loc timp de două ore pe stadion era agitarea neîntreruptă a steagurilor Serbiei, dar alături de acestea și ale Macedoniei, Greciei și Bulgariei. **(Ion TEODOR)**

Ghinioniști și norocoși

■ *corespondență din Bruges, de la trimisul nostru special la Euro 2000, Ion Teodor*

Bătălia pentru porte-bonheur

Meciul cu Anglia și imensa satisfacție pe care ne-a provocat-o tuturor a rămas în urmă, dar reacții legate de el apar mereu și mereu. S-au născut chiar și unele povești: se spune că noul primar al Capitalei, Traian Băsescu, ar fi fost sunat înaintea meciului de Adi Ilie și rugat să vină la Charleroi pentru a le purta noroc „tricolorilor“ la întîlnirea cu englezii. Băsescu a venit la meci și am cîștigat, dar bafta putea să ne-o fi adus la fel de bine și George Copos, care și-a revendicat la rîndul său statutul de porte-bonheur al naționalei. Noroc a avut și un belgian din Namur care a cîștigat 4.000 de dolari (o sumă frumușică chiar și pentru Belgia) pariind pe victoria României împotriva englezilor. Cum cota noastră era mult sub ceea a Angliei (ziarele londoneze nu ne acordaseră mai mult de 20% șanse de victorie), cîșigul a fost substanțial.

Ziariștii italieni se întreabă cu cine vor fi înlocuiți Adrian Ilie și Gică Popescu

„Hooligans, go home!“

Dacă noi ne întrebăm cine ne-a purtat noroc, englezii au descoperit deja cauza pentru care bafta i-a evitat: s-a accidentat Seaman. Serios, ieri, un ziarist de la „The Sun“ mi-a comunicat cu foarte mult simț de răspundere că, ***„de fiecare dată cînd Seaman se accidentează, echipa Angliei pierde“.*** Am înțeles, să trăiți! În ceea ce privește presa belgiană, printre rînduri se poate citi o bucurie neascunsă pentru faptul că România a eliminat Anglia, trimițîndu-i astfel pe năbădăioșii suporteri britanici înapoi peste canal. „La Derniere Heure“ a publicat o poză imensă cu Dorinel Munteanu și Chivu celebrînd, iar deasupra un titlu mai mult decît sugestiv: „Hooligans, go home!“ Lucrul cel mai important a fost acela că meciul de la Charleroi a fost lipsit de incidente și nu s-a întîmplat nimic grav după încheierea sa. La acest lucru au contribuit, evident, și măsurile de securitate deosebite luate de gazde, care instalat numeroase baraje de poliție între Charleroi și Bruxelles, cu scopul de a controla foarte strict deplasarea suporterilor englezi. Chiar dacă din acest punct de vedere sînt mulțumiți, belgienii nu-și fac însă prea multe iluzii că imensul Stadion „Roi Baudouin“ va fi plin sîmbătă, la meciul Italia - România, pentru că nici una dintre aceste echipe nu a avut pînă acum o galerie extrem de numeroasă la Europene.

Italienii ne trag de limbă

Dacă tot am vorbit de italieni, să spunem că și ziariștii din Peninsulă se agită, caută toate amănuntele posibile și imposibile despre echipa noastră, și mai ales ne întreabă cine îi va înlocui pe Popescu și Adi Ilie. Nici noi nu știm încă foarte bine, așa că ne mulțumim cu certitudinile din tabăra „squadrei azzurra“: Del Piero va fi rezervă și împotriva noastră, pentru că Zoff nu are de gînd să schimbe echipa tip, iar Di Livio nu mai are șanse să joace la aceste Europene pentru că s-a accidentat foarte serios. Probabil că una dintre cele mai fericite persoane din Charleroi este în momentul de față Mădălin Ionașcu, care a savurat pe deplin victoria „tricolorilor“. L-am cunoscut la centrul de presă, unde lucra ca voluntar, mi-a spus că este jucător de tenis de masă și joacă la un club din Belgia, care îi asigură casă, masă și un salariu de 2.500 de mărci pe lună. Mădălin s-a înscris ca voluntar la Charleroi pentru a fi mai aproape de lumea sportului și a lua legătura cu ziariștii de acasă. După ce a trăit la cele mai înalte cote emoționale meciul cu Anglia și s-a bucurat fără limite pentru victorie, a promis că va face chiar și imposibilul pentru a veni la Bruxelles, la meciul cu Italia. Dacă vreți, e vorba de încă cineva care crede că a devenit purtătorul de noroc al naționalei noastre. Măcar de-am avea cît mai mulți dintre aceștia...

Vacanță de vis cu „Coca-Cola“

La fel de fericiți ca și Mădălin au fost suporterii care au însoțit echipa națională a României la Euro 2000, după ce au cîștigat promoția „Coca-Cola“. Cei trei cîștigători, Loredana Popa, Toma Boștiog și Ionela Lazăr, care au fost însoțiți fiecare de cîte o rudă ori prieten, s-au întors în țară după meciul cu Anglia, cu amintirile extraordinare ale unei vacanțe de vis, încununate de un succes pe măsură al „tricolorilor“. Singura lor părere de rău era că trebuie să părăsească Belgia înaintea partidei cu Italia, dar pe aceasta o vor putea savura și la televizor, acasă, în fața unui pahar de „Coca-Cola“ rece...

Deplasare sponsorizată de Compania COCA-COLA

EURO - FLASH

Ne arbitrează Perreira

Arbitrul portughez Melo Pereira va arbitra întîlnirea dintre reprezentativele României și Italiei, care se va disputa, sîmbătă, de la ora 21.45, pe Stadionul „Roi Baudouin“ din Bruxelles, în sferturile de finală ale Euro 2000, informează cotidianul „Gazzetta dello Sport“. Pereira a mai arbitrat la Euro 2000 partida dintre selecționatele Suediei și Italiei, scor 1-2.

Teroriștii amenință

Se pare că amenințările teroriste nu ocolesc nici Campionatul European, căci autoritățile franceze au fost nevoite să pună sub strictă observație trei militanți islamiști aflați în închisoarea „Sante“ din Paris. În ultimele zile, aceștia primiseră mai multe apeluri bizare din Olanda pe telefonul mobil și la interceptarea convorbirilor s-au găsit indicii că ar fi fost vorba de cîteva atentate ce ar fi urmat să aibă loc în Benelux în preajma finalei Euro 2000.

Francezii se uită la NBA

Jucătorii francezi și-au găsit o nouă modalitate de a-și „omorî timpul“ în cantonamente, după ce s-au plictisit de jocul de cărți și de romane polițiste: se uită aproape întruna la meciurile finalei NBA, care sînt retransmise aproape nonstop de „Canal +“. Cel mai mare fan al baschetului de peste Ocean s-a dovedit a fi Sylvian Wiltord, care spune că cel mai mare idol al său rămîne Michael Jordan. Între timp, dînd și el în „nebunia Internet-ului“, după Barthez și Anelka, Emmanuel Petit și-a lansat propria pagină web, la adresa www. emmanuelpetit.com. Dacă veți avea curajul să intrați în acest site, veți afla că sportivii săi preferați rămîn Yannick Noah și Ayrton Senna, că ascultă numai Mozart și Bob Marley și că a văzut de șase ori filmul „American Beauty“.

Gurmanzii spanioli

Se pare că mai există un domeniu, în afara celui fotbalistic, în care spanioli sînt pregătiți să le facă concurență italienilor: acela al consumului de cartofi. În cantonamentul echipei iberice se mănîncă zilnic zece kilograme de cartofi, față de cele cinci de legume, dar nimeni nu-i întrece la pește (12 kilograme zilnic). Dacă tot veni vorba de jucătorii lui Camacho, să mai spunem că federația iberică a angajat special pentru Euro 2000 un body-guard care să vegheze la integritatea fizică a jucătorilor cînd nu se află pe teren. Jimmy este olandez, a fost boxer de categoria grea, are 1.90 m și 130 de kilograme și a devenit deja cel mai bun prieten al lui Raul.

„Formațiile est-europene sînt dezavantajate“

■ *și procuratorul Florin Iacob vede numai comploturi*

Procuratorul FIFA Florin Iacob a declarat ieri că dorește ca reprezentativa României să întîlnească în semifinalele Euro 2000, pe data de 29 iunie, pe Stadionul „ArenA“ din Amsterdam, selecționata Iugoslaviei.

„Puțină lume știe că sîrbii au ieșit pe străzi și s-au bucurat pentru calificarea României în sferturile de finală ale competiției“, a spus Iacob.

Iacob a declarat că rezultatul partidei dintre selecționatele Iugoslaviei și Spaniei, scor 3-4, i-a lăsat un gust amar. ***„Maniera de arbitraj a arbitrului francez (n.r. - Gilles Veissiere) i-a împins pe spanioli în careul sîrbilor. Iugoslavia are o mare echipă și nu ar fi putut pierde altfel un joc în prelungirile meciului. De multe ori, formațiile est-europene sînt dezavantajate“***, a adăugat Iacob.

Florin Iacob a spus că este încrezător în șansele Iugoslaviei de a învinge echipa Olandei în sferturile de finală ale Euro 2000. ***„Olanda și Franța par a fi cele mai bune echipe. Totuși, sînt unele formații care nu au scos încă capul. Iugoslavia trebuie să răzbune înfrîngerea în fața Olandei de la Cupa Mondială din Franța (n.r. - scor 1-2)“***, a precizat Iacob.

Procuratorul român a declarat că, din lotul reprezentativei Iugoslaviei care participă la Euro, colaborează cu jucătorul Dejan Govedarica (de la echipa olandeză RKC Waalwijk), autorul celui de-al doilea gol al sîrbilor în partida pierdută, miercuri, cu scorul de 3-4, în fața Spaniei.

Italienii ne știu de frică

■ *consideră fostul internațional Florin Răducioiu*

Atacantul formației Brescia Calcio ***Florin Răducioiu*** a declarat ieri că reprezentanții mass-media din Italia l-au contactat pentru a le oferi informații despre jucătorii reprezentativei României.

„Ziariștii italieni mi-au «înroșit» celularul pentru a le oferi date despre jucătorii României. Le-am spus că nu-i cunosc decît pe cei din vechea gardă, adică pe Hagi, Popescu, Petrescu, Stelea. Pe cei tineri nu-i cunosc“, a precizat Răducioiu.

Răducioiu a spus că în Italia există „o adevărată frică față de Hagi“, însă italienii sînt bucuroși că în partida de la Bruxelles nu vor evolua Gheorghe Popescu, care are o ruptură musculară, Adrian Ilie, Dan Petrescu și Cosmin Contra, toții fiind suspendați. ***„Italienii nu-și doreau un sfert de finală cu România. Toată Italia dorea un meci cu Anglia deoarece era o echipă care putea fi învinsă ușor, spre deosebire de echipa României, care este o formație latină și care știe să păstreze mingea“***, a adăugat Răducioiu.

Jucătorul a declarat că ziariștii italieni i-au cerut părerea despre modul în care ar trebui să alcătuiască antrenorul Dino Zoff echipa Italiei. ***„Le-am spus că eu sînt un fan al lui Del Piero, jucător care nu merită să stea pe banca de rezerve. Eu îl prefer pe atacantul lui Juventus și nu pe Francesco Totti“***, a adăugat Răducioiu. El a spus că este foarte bucuros de calificarea echipei României în faza sferturilor de finală, deși nu se aștepta la această performanță. ***„Meciul dintre România și Italia este deschis oricărui rezultat. La acest nivel se poate întîmpla orice. Ar fi o performanță unică pentru echipa națională dacă s-ar califica în semifinale“,*** a precizat jucătorul echipei din Brescia.

Răducioiu a declarat că l-a sunat, miercuri, pe antrenorul Mircea Lucescu pentru a-l felicita în legătură cu semnarea contractului cu deținătoarea Cupei UEFA, Galatasaray Istanbul. ***„L-am felicitat pe nea Mircea, însă nu am vorbit despre o eventuală venire a mea la echipa turcă. Eu am avut o perioadă foarte grea în ultimul an deoarece nu am evoluat decît foarte puțin“***, a precizat jucătorul. Răducioiu a spus că nu a discutat nimic nici cu noul antrenor al formației Brescia, Carlo Mazzone. ***„Nu am vorbit și nici nu cred că voi discuta***

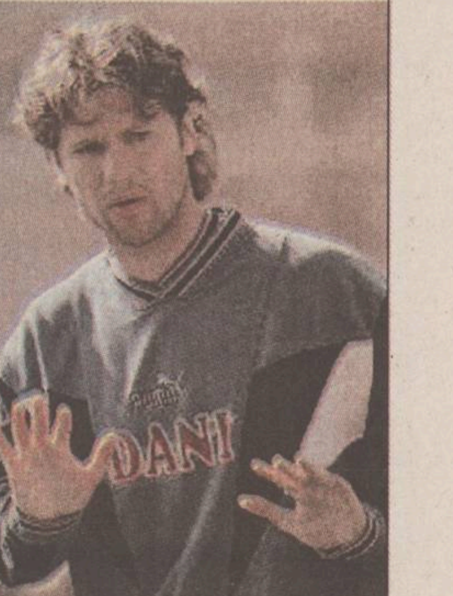

cu el. Tot ceea ce îmi doresc este să pot să joc, și de aceea doresc să părăsesc clubul lombard. Am unele semnale din Germania, dar, pe moment, nu-i nimic concret“, a precizat Răducioiu, care se află în vacanță, împreună cu familia, în orașul spaniol Mallorca.

HOROSCOP
NORD EST Radio
Doriți să aflați ce vă rezervă viitorul?
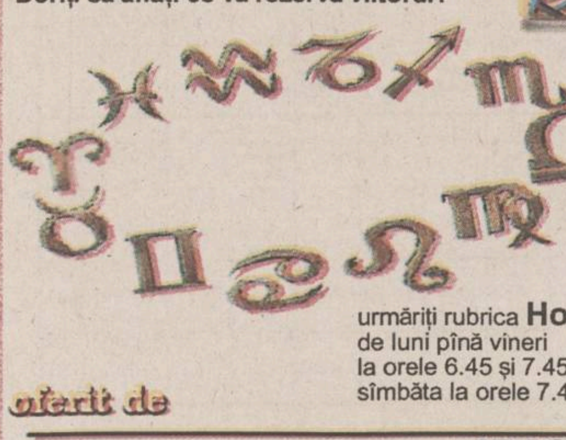
urmăriți rubrica Horoscop
de luni pînă vineri
la orele 6.45 și 7.45,
sîmbăta la orele 7.45, 8.45
oferit de
Cabinetul Medical IRIS
"Noi vă arătăm calea spre sănătate" tel 213793

MANITOBA TEX
Textile Production - Printing and Embroidery
VINDE DIN STOC

Tricouri
180 gr./mp, BBC 100% 2,9 DM/ buc.
Pentru comenzi sunați acum!
Tel: 057 250505
Fax: 057 281322
SEWING
PUNCHING
EMBROIDERY
ARTWORK-
COMPUTER GRAPHIC
-SEPARATION
SCREENPRINTING
PIECE DYEING

Programul meciurilor rămase la Campionatul European de fotbal

ziua	ora	orașul	meciul	TV	scor
Sferturi de finală					
24 iunie	19,00	Amsterdam	Portugalia - Turcia	România 1	
24 iunie	21,45	Bruxelles	Italia - România	România 1	
25 iunie	19,00	Rotterdam	Olanda - Iugoslavia	România 1	
25 iunie	21,45	Bruges	Spania - Franța	România 1	
Semifinale					
28 iunie	21,45	Bruxelles	învingătoarele sf. de finală 1 și 4	România 1	
29 iunie	19,00	Amsterdam	învingătoarele sf. de finală 2 și 3	România 1	
Finala					
2 iulie	21,00	Rotterdam	?	România 1	

LABORATORUL DE FRUMUSEȚE

Exerciții pentru combaterea celulitei (II)

În rubrica de săptămîna trecută v-am prezentat o serie de exerciții mai simple, cu ajutorul cărora se pot preveni sau chiar elimina depunerile adipoase, care provoacă atîtea complexe femeilor. Este vară, vremea este însorită, dar, cu toate acestea, multe femei sînt obligate să-și „camufleze" sub îmbrăcăminte pernuțele de grăsime. Astăzi vă prezentăm un nou set de exerciții, care au ca scop combaterea celulitei de pe coapse. Vă reamintim că, pentru a avea rezultate în programul anti-celulită, trebuie să lucrați zilnic munimum 20 de minute și să efectuați masaj local, în locurile afectate.

Exercițiul 1 - Adoptați poziția „șezînd", sprijinindu-vă pe palme. Aduceți genunchii la piept și rulați partea inferioară a corpului de la stînga la dreapta, într-o mișcare continuă. Se efectuează 3 serii a cîte 20 de exerciții.

Exercițiul 2 - Așezați-vă în șezut, cu sprijin pe palme, cu piciorul stîng pliat pe sol, piciorul drept în extensie, deasupra piciorului stîng. Schimbați poziția, pliind piciorul drept pe sol și ducînd piciorul stîng în extensie. (3 serii a cîte 20 de exerciții)

Exercițiul 3 - Adoptați aceeași poziție - în șezut, cu sprijin pe palme. Rulați partea inferioară a corpului de la stînga spre dreapta și invers, cu extensia picioarelor în fată. (3 serii a cîte 20 de exerciții).

Exercițiul 4 - Din poziția „șezut", îndoiți picioarele, sprijinindu-le pe sol și rotiți-le stînga-dreapta, lovind partea inferioară a piciorului de sol (3 serii a cîte 20 de exerciții)

În rubrica de săptămîna viitoare, vom prezenta o serie de exerciții pentru abdomen.

Lăcrămioara PETREA
Gym-Club, Hotel Continental, et. II, tel. 213486

În pagina Mozaic, Monitorul vă oferă posibilitatea participării la un nou concurs. Premiul este asigurat de salonul de gimnastică aerobică, fitness și bodybuilding Gym-Club, (Hotel Continental, et. II) și constă într-un abonament pe o lună la acest salon. În pagina Monitorul-Mozaic este publicat, în fiecare vineri, cîte un talon de concurs Gym-Club, pe care dvs. trebuie să îl decupați. Pentru luna iunie, trebuie să decupați taloanele cu numerele 1-4, pe care le veți pune într-un plic și le veți trimite pe adresa redacției, CP 2090, OP 10, Iași, pînă la data de 5 iulie. Numele cîștigătorului tragerii la sorți va fi publicat în cotidianul Monitorul din data de 7 iulie.

REGULAMENT de CONCURS

GYM CLUB

TALON 3

În fiecare vineri va fi publicat în cotidianul Monitorul, pagina MOZAIC, un talon de participare. Decupați taloanele 1-4 ale lunii în curs, completați-le și expediați-le într-un plic pe adresa CP2090, OP10, pînă la data de 5 iulie. Cîștigătorii vor fi anunțați în cotidianul Monitorul din data de 7 iulie.

Nume...

Adresa...

Telefon....................................... succes !

Top „Euro 2000" după prima fază

Diversele sisteme tactice la care au apelat antrenorii de la Euro 2 000 ne-au dat serioase bătăi de cap pentru poziționarea fotbaliștilor care s-au remarcat în faza grupelor după opinia noastră. Deși multe echipe au apelat la alte sisteme (5-3-2, cu varianta 3-5-2, 4-5-1, etc.) am mers tot pe mîna așezării 4-4-2, care este încă la modă în curtea multora dintre echipele prezente în Benelux, alcătuind un podium pe fiecare post.

Francezul Fabien Barthez, îngerul păzitor al cocoșului galic

Portari

1 Barthez (Franța)
2 Myhre (Norvegia), Van der Sar (Olanda)
3 Rüștü (Turcia), Toldo (Italia)

Unul dintre cele mai dificile compartimente de departajat. Deși a apărat doar în două partide, Barthez a fost desemnat cîștigător datorită unei siguranțe sporite etalate precum și a unor intervenții deosebite în meciurile cu Danemarca (mai ales în startul partidei) și Cehia (în acest meci a primit singurul gol de pînă acum, în urma unui penalty) care au facilitat campioanei mondiale o ofensivă liniștită, fără presiunea care apare atunci cînd ești condus. Pe locul doi, la egalitate, i-am preferat pe norvegianul Myhre (învins doar o dată în trei meciuri, de sîrbul Milosevic) stîlpul unei defensive foarte greu de depășit și pe singurul portar de la Euro care nu s-a aplecat pînă acum să scoată mingea din plasă, goal-keeperul Juventusului fiind însă ajutat deseori și de șansă (vezi doar barele cehilor). Plătind tribut unei prestații ezitante în duelul direct din primul meci al grupei, Rustu și Toldo, s-au încălzit apoi, avînd evoluții excelente care le-au adus „bronzul".

Fundaș dreapta

1 Thuram (Franța)
2 Repka (Cehia)
3 Cannavaro (Italia), Michel Salgado (Spania)

Fundaș central la echipa de club, Thuram a arătat și la Euro că la națională îmbracă ușor o altă haină, dovedind că titlul de cel mai bun fundaș dreapta primit la ultimele Mondiale nu a fost obținut întîmplător. Un alt apărător călit în Il Calcio, cehul Repka a explicat prin joc de ce are toate motivele să se spună despre el că vorba „pe aici nu se trece" i se potrivește perfect. Dezavantajat în această ierarhie de desele permutări ale lacătului italian, Cannavaro a prins podiumul alături de singurul „prototip" de fundaș dreapta clasic din acest top, Michel Salgado, de la care, totuși, se așteptau mai multe.

Libero

1 Frank de Boer (Olanda)
2 Popescu (România)
3 Couto (Portugalia)

În ciuda faptului că noțiunea de libero este puțin forțată la acest Euro (doar „elefantul" Matthäus jucînd conform definiției) am preferat această denumire pentru fundașul central care nu stă lipit exclusiv de vîrfurile adverse. Deși cu unele scăderi în defensivă, căpitanul „portocalei" a jucat modern, ofensiv, cele două goluri înscrise (unul, decisiv, cu Cehia, altul, splendid, cu Franța) fiind un atu în plus. Despre Gică Popescu se poate spune că a fost cu adevărat stîlpul tricolorilor mioritici în timp ce Couto este reprezentantul unei echipe care a avut probleme în apărare doar datorită fundașilor laterali.

Fundaș central

1 Nesta (Italia)
2 J. Costa (Portugalia)
3 Campbell (Anglia)

Tricoul cu „noroc" (numărul 13) pe care-l poartă, nu l-a împiedicat pe Nesta să-i facă anonimi pe vîrfurile de care s-a ocupat, el fiind, ca toți fundașii italieni, greu de prinși în tiparele posturilor. „Tancul" Costa a exprimat pe gazon definiția fundașului de marcaj în timp ce Campbell i-a eclipsat pe colegii săi Adams și Keown, putînd fi clasat și mai sus dacă nu-i permitea lui Joao Pinto lovitura de cap cu care a egalat în meciul Anglia - Portugalia.

Fundaș stînga

1 Maldini (Italia)
2 Chivu (România)
3 Nemec (Cehia)

Deși pînă acum nu a jucat acolo unde s-a consacrat, „alunecînd" în meciul cu Turcia spre centru și spre compartimentul median în celelalte două partide, am preferat dispunerea lui Maldini ca fundaș stînga mai ales că acest post a fost unul din cele mai slabe la majoritatea ehipelor: Spania și Franța (țări renumite pentru producția de fotbaliști de aceste gen) au încercat două variante, la fel ca și Boskov la sîrbi, Ziege și, mai ales, G. Neville au dezamăgit, portughezul Dimas și olandezul van Bronckhorst nu au rupt gura tîrgului iar lentilele de contact a danezului Heintze au fost destul de aburite, mai ales în meciul cu Olanda. Beneficiarii acetui recul sensibil al valorilor europene ca apărători de flancul stîng au fost revelația Chivu și ofensivul căpitan al cehilor Nemec (un fel de Maldini al lui Chovanec) în ciuda gafei ultimului din partida cu Olanda cînd nu avea voie să pună mîna pe Ronald de Boer la penaltiul dat de Collina.

Mijlocaș dreapta

1 Figo (Portugalia)
2 Beckham (Anglia)
3 S. Conceicao (Portugalia)

Cu toate că a avut libertate deplină de mișcare, Figo a avut cele mai multe momente cînd a acționat pe flancul drept, depășindu-l pe englezul îndrăgit de Posh Spice care, în ciuda contestatarilor din partea „hooligans"-ilor, a fost cel care a fost responsabilul cu pasele decisive în naționala Albionului. Deși pare ciudat ca într-un top să apară doi jucători din aceeași țară pe același post, cele trei goluri semnate de Conceicao într-un meci decisiv pentru Germania ne-a obligat la acest lucru, punîndu-l în dificultate și pe Coelho care i-ar putea face loc în sferturi în primul „11" lusitan și lazialului, împingîndu-l pe Figo spre alte direcții.

Închizător

1 Mykland (Norvegia)
2 Cocu (Olanda)
3 Deschamps (Franța), Jugovic (Iugoslavia)

Surpriza acestui top, norvegianul Mykland a făcut de toate (și bine!) la mijlocul terenului nordicilor, fiind și la recuperare și coordonator și mijlocaș stînga atunci cînd Solskjaer urca lîngă Flo. După un început ezitant, Cocu a urcat în randament, depășindu-i pe francezul Deschamps (în jocul căruia se simte încet, încet, povara anilor) și pe Jugovic, cel care a alergat și pentru Pixie Stojkovic, toți trei jucînd mult mai clasic (în fața fundașilor proprii) decît liderul topului.

Coordonator de joc

1 Rui Costa (Portugalia)
2 Zidane (Franța)
3 Wilmots (Belgia), Seedorf (Olanda)

Tare greu de făcut departajarea între Costa și Zidane! A fost preferat portughezul poate și datorită faptului că a strălucit mai mult în condițiile în care, deși nu a dezamăgit, „Zizou" a avut mai puține momente ca de obicei în care a umblat la „cutia cu minuni tehnice". Wilmots a fost singurul jucător belgian (poate Deflandre a mai jucat ceva) care a încercat să nu intre în jocul plin de dezamăgiri etalat de „draci" în timp ce „bull-terierul" lui Juventus „ține" mai mereu mijlocul terenului Olandei indiferent contra cui joacă.

Mijlocaș stînga

1 Munteanu (România)
2 Drulovic (Iugoslavia)
3 Zenden (Olanda), Nedved (Cehia)

Cînd se spune despre el că a fost liderul unei echipe din care a făcut parte Hagi, Dorinel Munteanu nu putea rata prezența în fruntea acestui top, „furnica" noastră făcînd efectiv de toate, pe fondul unei dăruiri fizice impresionante. Poate și de aceea l-a întrecut la mustață pe Drulovic, un alt „battaileur" de elită, care, pe lîngă efort și pasele decisive date, va rămîne în memorie prin șpițul plin de ură prin care a înscris contra slovenilor. Pe ultima treaptă a podiumului, Zenden (folosit la începutul meciul doi și pe dreapta) care a urcat de la meci la meci, a împărțit locul cu Nedved, omul bun la toate în echipa Cehiei. A scăpat topul slovenul Rudonja.

Vîrf împins

1 Milosevic (Iugoslavia)
2 Koller (Cehia)
3 Hakan Sukur (Turcia)

Plecat ca rezerva lui Kovacevic, cel al cărui nume coincide cu al președintelui Iugoslaviei a devenit, cu cele 4 reușite, golgeterul fazei grupelor, fapt suficient pentru a cuceri „aurul". Deși nu a înscris nici un gol, Koller (care a avut și mult ghinion) i-a băgat deseori în ședință pe fundașii (am folosit pluralul pentru că mereu erau doi pe el) care-l marcau, îndeplinind rolul de pivot care devia și crea culoare coechipierilor. Dezamăgitor în primele două meciuri, Hakan Sukur a prins topul și datorită naivității lui De Wilde și Staelens și a aruncării în atac a belgienilor care au adus dubla semnată de golgeterul Galatei. Au ratat prezența în acest trio Shearer și suedezul Kennet Andersson, ambii și datorită evoluției dezamăgitoare a echipelor lor.

Vîrf retras

1 Henry (Franța)
2 Zahovic (Slovenia)
3 Raul (Spania)

Henry a fost plăcuta revelație a „cocoșilor", sprinturile sale fiind devastatoare. Chiar dacă nu țineam cont de cele trei goluri înscrise, Zahovic este simbolul echipei care, în ciuda eliminării, a fost revelația de pînă acum a turneului. Deși se aștepta mai mult decît frumosul gol înscris cu Cehia și cele cîteva pase sau ratări, Raul i-a depășit pe Bergkamp și Owen, ambii sub așteptări, în topul vîrfului doi cum mai este numit atacantul puțin retras.

„Centralizatorul" acestui top dă următoarea configurație a formației ideale a grupelor preliminare care conține trei francezi, cîte doi italieni și portughezi și cîte un jucător dat de Olanda, Iugoslavia, România și Norvegia: Barthez - Thuram, Frank De Boer, Nesta, Maldini - Figo, Mykland, Rui Costa (Zidane), D. Munteanu (Drulovic) - Milosevic, Henry. **(OM)**

SPORT LOCAL ■ SPORT LOCAL ■ SPORT LOCAL ■ SPORT LOCAL ■

În Copou, banii vin și pleacă

FC Brașov a virat primii 200 de milioane de lei din suma cuvenită. FCM Poli Iași (care așteaptă 50 000 $ și 20 % dintr-o eventuală tranzacție ulterioară) ca urmare a transferului sub Tîmpa a lui Marius Onofraș. La fel ca și ultima sută de milioane (din cele 400 de milioane) de lei virată de Foresta Suceava în contul transferurilor de la începutul sezonului trecut a lui Botan și Cojocaru, banii veniți de la brașoveni s-au cheltuit imediat. „Am achitat jucătorilor 50% din restanțele pe care le aveam față de ei, am plătit cîteva datorii către persoane fizice care ne-au împrumutat atunci cînd nu mai aveam bani, am mai lichidat ceva din facturile restanțe și am dat Gloriei Buzău aproape toți banii pe care îi așteptau pentru Dorel Constantin" a explicat președintele Costel Rădeanu traseul acestor sume. **(Ovidiu MINEA)**

Crosul inimii

În ziua de 17 iunie, Fundația „Hipocrat" și Centrul de Recuperare sportivă pentru cardiaci va organiza în Copou, „Crosul Inimii", ediția a șasea. Startul se va da din apropierea teiului lui Eminescu, de la orele 9,30, pe categorii de la 6 la 80 de ani. Premierea sportivilor va avea loc în jurul orelor 11,30, la teiul lui Eminescu, de către dr. Florin Mitu (medic primar cardiolog) și prof. dr. Gh. Pandele. Arbitru principal este Constantin Adumitresei, președintele „Jogging Club Pensionari Veterani de Război Iași - Moldova". În afara crosului, se vor mai organiza demonstrații de karate și concursuri de desene pe asfalt.

Din partea Asociației Județene de Fotbal

Asociația Județeană de Fotbal Iași organizează campionatul municipal de minifotbal pentru seniori, ediția a II-a. Înscrierile se fac la sediul AJF pînă la data de 30. 06. 2 000. Relații suplimentare la telefon 136170.

În sfîrșit, sîntem băgați în seamă !

Campionatul European este o bună afacere și pentru casele de pariuri, meciurile de la Euro atrăgînd ca un magnet oameni dispuși să-și riște banii pe o echipă sau alta. Dacă la începutul competiției România era pe locul 12 la bursa pariurilor cu o cotă de 40-1 la cunoscuta casă de pariuri William Hill, acum tricolorii au urcat pe locul 6 în topul favoritelor, cu o cotă de 12-1. Altfel spus, pentru o liră pariată pe România se pot cîștiga 12, în cazul în care echipa lui Ienei va cîștiga titlul european. Înaintea României se află, în ordine, Franța (9-4), Olanda (11-4), Italia (7-2), Portugalia (6-1) și Spania (10-1), iar în urma noastră britanicii au așezat Turcia, Iugoslavia (ambele cu 20-1), Norvegia (22-1) și Slovenia (500-1).

Programul cinematografelor 23.06 - 29.06.2000

VICTORIA

„Notting Hill"

Producție Anglia, 1999, comedie romantică de Roger Michell. Cu: Hugh Grant, Julia Roberts, Tim McInnerny. Tarife: 7.000 lei (orele 9); 12.000 lei (orele 11,15; 13,30; 15,45; 18,00; 20,15).

REPUBLICA

„Al 13-lea războinic"

Producție SUA, 1999, aventură. Cu: Antonio Banderas și Omar Sharif. Orele: 9; 11; 13; 15; 17

„Viața e frumoasă"

Producție Italia, 1998, tragic-comedie de Robert Benigni. Cu: Robert Benigni, Nicoletta Braschi, Horst Buchholz. Ora 19,00. Tarife: 7.000 lei (ora 9); 12.000 lei (stal); 17.000 lei (lojă, balcon)

COPOU

„Stuart Little, șoricelul familiei"

Producție SUA, 1999, comedie. Cu: Geena Davis, Hugh Laurie, Jeff Jones. Orele: 9; 11; 13; 15; 17

„Ioana D'Arc"

Coproducție SUA-Franța, 1999, dramă istorică de Luc Besson. Cu: Milla Jovovich, Dustin Hoffman, John Malkovoch, Tcheky Karye. Ora 19,00. Tarife: 12.000 lei (vineri, sîmbătă, duminică, marți, miercuri, joi); 7.000 lei (luni).

DACIA

„Jaf în timpul potopului"

Producție SUA, 1999, thriller. Cu: Christian Slater și Morgan Freeman. Orele 15, 17

„Toy Story 2"

Producție SUA, 1999, comedie de animație. Cu vocile actorilor: Tom Hanks, Tim Allen, John Cusack. 24-25 iunie 2000, orele: 10; 13. Tarife: 6.000 lei (pentru 10% din locuri, bilete cu preț redus - 4.000 lei)

HOROSCOP

Berbec 21 mar. - 20 apr.
Digerați cu dificultate noua condiție, v-ați obișnuit la pupitrul de comandă. Omul se leagă de locuri și de lucruri mai mult decît îi place să creadă. Nu există cale de întoarcere.

Taur 21 apr. - 20 mai
Trăiți atît satisfacția triumfului în sine, cît și plăcerea de a vedea adversarul umilit. Sînteți totuși o fire realistă și evaluați lucrurile în mod corect.

Gemeni 21 mai - 21 iun
Încercați să faceți unele mici economii dar nu rezistați tentațiilor care vă încearcă. Condițiile s-au înăsprit și vă pare rău că nu ați folosit un moment mai prielnic.

Rac 22 iun - 22 iul
Oboseala își pune amprenta pe acțiunile dvs., dar dezordinea se datorează și stării de emoție. Reacțiile colegilor nu vă stimulează ci vă încarcă și mai mult.

Leu 23 iul - 22 aug
Adversarii se coalizează împotriva dvs. cu o energie la care nu v-ați așteptat. Nu aveți șanse să ieșiți din încercuire, acuzațiile care vi se aduc sînt destul de grele.

Fecioara 23 aug - 22 sept
Vă retrageți strategic din fața unor atacuri pe care le-ați putea respinge ușor. Însă nu vă interesează reacția galeriei, ci consolidarea unei poziții de forță.

Balanța 23 sept - 22 oct
Aplauzele nu acționează asupra dvs. ca un narcotic, dar vă fac totuși plăcere să le primiți. Aveți tot interesul să mulțumiți și capra și varza. Nu bateți apa în piuă.

Scorpion 23 oct - 21 nov
Aveți noroc de faptul că intențiile dvs. nu sînt cunoscute în cele mai mici amănunte. Aveți grijă să nu produceți o decepție de durată la aflarea adevărului.

Săgetător 22 nov - 21 dec
Încetați campania pe care ați dezlănțuit-o împotriva unei persoane care v-a fost apropiată. Lucrurile se pot întoarce de la o zi la alta, de la o clipă la alta.

Capricorn 22 dec - 19 ian
Important este de pe ce poziție plecați, chiar dacă pe traseu lucrurile se mai pot inversa. Cine v-a sfătuit să vă mențineți pe poziție s-a gîndit la perspectivele dvs.

Vărsător 20 ian - 18 feb
Ați fost abandonat de o persoană de încredere, într-un moment în care aveați nevoie de un sprijin. Propunerea dvs. e prea hazardată ca să cîștige adepți de la bun început.

Pești 19 feb - 20 mar
Vizați o poziție la care rîvnește multă lume, dar nimeni nu s-a gîndit să o obțină cu mijloace atît de simple. Important este să nu vă răzgîndiți în ultima clipă.

INTEGRAMA ZILEI

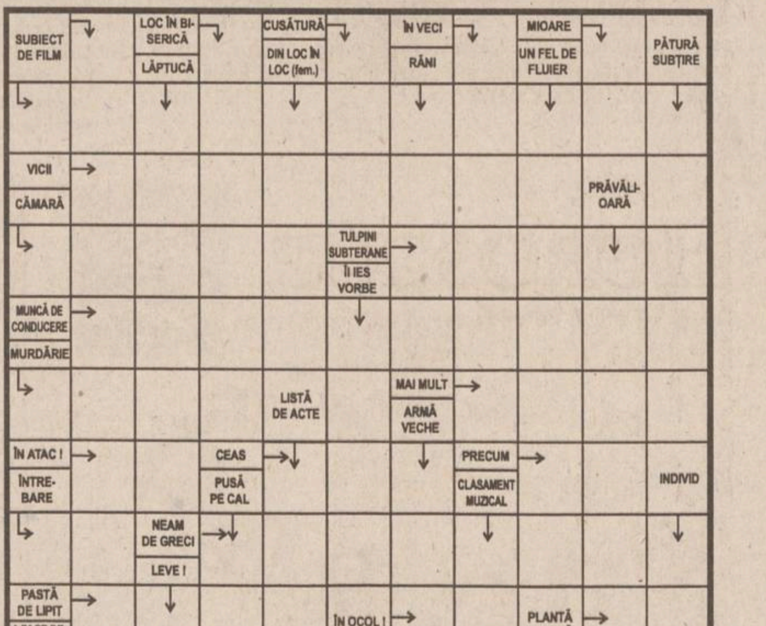

Soluția integramei din numărul precedent: R; A; A; A; A; RAUFACATORI; S; A; R; RATE; SPARGATORI; ILAR; ACEST; ANI; OPRI; TE; DECALATA; M; VIN; PANACEU; RABAT; TEST; SETE; ALIATI

SOCIETATEA ROMANA DE RADIODIFUZIUNE

PE 1053 KHZ

RADIO IASI

Radio Iași

Căutați-ne,

Ascultați-ne,

Rămîneți cu noi!

Farmaciile IASSYFARM

• FARMACIA DACIA 1
B-dul Dacia nr. 32
Luni-Vineri: 7.30 - 20.30
Sîmbătă: 8.00 - 14.00
Duminică: 8.00 - 12.00
Sfaturi medicale:
miercuri: 8.00 - 12.00
☎ 153.498

• FARMACIA NICOLINA
Str. Sălciilor, bl. 828
Luni-Vineri: 8.00 - 21.00
Sîmbătă: 8.00-14.00
Duminică: 8.00-12.00
☎ 122.782

• FARMACIA STUDENȚEASCĂ
Pol. Studenți și Elevi
Str. Toma Cozma 3
Luni-Vineri: 7.00 - 20.00
☎ 140.859

• FARMACIA TĂTĂRAȘI
Str. V. Lupu 8, bl. D3
Luni-Vineri: 8.00 - 21.00
Sîmbătă: 8.00-14.00
Duminică: 8.00-12.00
☎ 172. 867

• FARMACIA SF. PARASCHEVA NON STOP
Piața Unirii 3
Sfaturi medicale:
Marti: 14.30 - 16.30
☎ 116.029

• FARMACIA GRĂDINARI
Str. V. Lupu 160, bl. G3
Luni-Vineri: 7.30 - 20.30
Sîmbătă: 8.00-14.00
Duminică: 8.00-12.00
Sfaturi medicale:
Luni-Vineri: 9.00-11.00
☎ 175.457

• FARMACIA INDEPENDENȚEI
Bd. Independenței 23
Luni-Vineri: 8.00 - 21.00
Sîmbătă: 8.00-14.00
Duminică: 8.00 - 12.00
Sfaturi medicale:
Miercuri: 14.30-16.30
☎ 116.408

• FARMACIA PRIMĂVERII
Pol. Industrială
Str. Primăverii 14
Luni-Vineri: 7.00 - 20.00
Sîmbătă: 8.00 - 13.00
☎ 136.971

• FARMACIA PODU ROȘ NON STOP
Str. Socola 9, bl. E1
Sfaturi medicale:
Joi: 14.30 - 16.30
☎ 132.293

• FARMACIA PODUL DE FIER
Str. Tudor Vladimirescu, bl. 306
Luni-Vineri: 8.00 - 21.00
Sîmbătă: 8.00 - 13.00
Duminică: 8.00 - 13.00
Sfaturi medicale:
Luni: 14.30 - 16.30
☎ 218.323

• FARMACIA SF. SPIRIDON
Pol. Municipală
Luni-Vineri: 7.00 - 20.00
☎ 115.224

• UNITATE DE OPTICĂ MEDICALĂ ȘI ARTICOLE TEHNICO-MEDICALE (UTM)
Pol. Industrială
Str. Primăverii 14
Luni-Vineri: 8.00 - 16.00
☎ 136.971

• FARMACIA CENTRALĂ
Pașcani,
str. Ștefan cel Mare 118, bl. A4
Luni-Vineri: 8.00 - 21.00
Sîmbătă: 8.00 - 14.00
Duminică: 8.00 - 13.00
☎ 764.059

• FARMACIA PODU ILOAIEI
Podu Iloaiei Bl.4
Luni-Vineri: 8.00 - 21.00
Sîmbătă: 8.00 - 14.00
☎ 740.175

• FARMACIA PETRU RAREȘ
Hîrlău, str. Ștefan cel Mare 12, bl. 11
Luni-Vineri: 8.00 - 21.00
Sîmbătă: 8.00 - 14.00
Duminică: 8.00 - 12.00
☎ 720.378

• FARMACIA BUCIUM
Str. Bucium nr. 19, bl. B21
Luni-Vineri: 8.00 - 21.00
Sîmbătă: 8.00 - 14.00
Duminică: 8.00 - 12.00
Sfaturi medicale:
Luni-Vineri: 12.00 - 14.00
☎ 130.522

NOU **IASSYFARM** pune la dispoziția populației o linie telefonică non-stop pentru persoanele care au nevoie de consultanță medico-farmaceutică de urgență prin farmaciile: **Sf. Parascheva - 116029; Podu Roș - 132293.**

Stiati ca? ...

99% dintre paginile Web romanesti sunt in: Bucuresti, Cluj, Oradea, Timisoara, Brasov, Constanta, Iasi!

necomm

Conexiunea Internet directa si de mare viteza cu toate aceste orase este solutia pentru acces rapid!

Internet la NECOMM

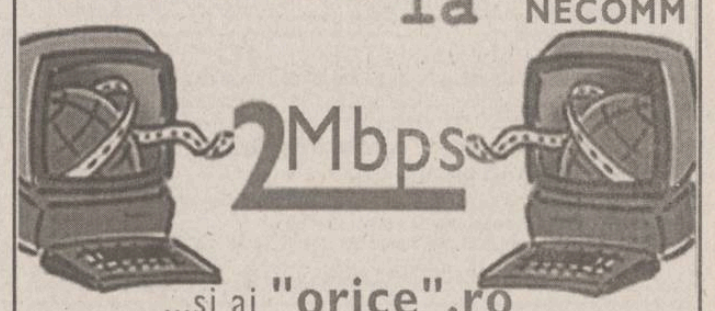

...si ai "orice".ro
la un click de mouse

Smardan 5, Iasi / 271333 (127) / office@necomm.ro

Când cumperi o mașină, gândește-te la costurile de întreținere și reparație!

Acum Daewoo îți oferă:

NOU! **3 ani sau 100.000 km garanție**

Cea mai vastă rețea de centre service autorizate din intreaga țară

NOU! *24 de ore asistență tehnică rutieră*

Piese de schimb ieftine

Calitate certificată internațional

Ce altceva ți-ai mai putea dori?

Nou! **CIELO cu GPL**

Alimentarea opțională cu gaz petrolier lichefiat este mai ecologică, iar GPL este cu 48% mai ieftin decât benzina.

Tico	Matiz	Cielo	Nubira	Leganza
Performanță și economie	Micul Gigant	O mașină pentru familia ta	O alegere inteligentă	Silențiozitate și stil

CERTIFICAT DE CALITATE ISO 9002

Standardul ISO 9002 cuprinde prevederi referitoare la sistemul de management al calității. Obținerea certificării în acest sens este o recunoaștere a faptului că Daewoo Automobile România stăpânește mijloacele pentru organizarea procesului la nivelul de calitate cerut de standardele internaționale.

24 ORE asistență tehnică rutieră
Telefon: 051-196.767
Pentru relații suplimentare, contactați cel mai apropiat dealer

DAEWOO AUTOMOBILE ROMANIA
Telefonul clientului: 051-144.187
Web: www.daewooauto.ro

TURISM

TOTEM TURISM
AGENȚIE DE TURISM

Excursii.....

ITALIA
GRECIA, MALTA/CIPRU, FRANȚA/SPANIA, IRLANDA/ANGLIA, AFRICA DE SUD
CEHIA, SLOVENIA/CROAȚIA

Avion.....

BRITISH AIRWAYS, swissair, KLM, Emirates, AIR FRANCE, Alitalia, MALEV, CSA CZECH AIRLINES, Lufthansa
BALKAN, AUSTRIAN AIR LINES, TAROM, ROMAVIA, TURKISH AIRWAYS

Autocar.....

Plecări din Iași
DOUBLE T, TRANS EUROPA, EURO TIME, ATLASSIB, Touring, EUROPABUS
ITALIA, ELVEȚIA, Germania, Spania, Franța, Portugalia
Anglia, Austria, Scandinavia, Benelux, Irlanda

Programe.....

Weekend munte
Sovata, Rarău, Tușnad, Cîmpulung Moldovenesc, Durău
Agroturism Bucovina, Sinaia, Predeal, Bușteni, Brașov, Vatra Dornei, Covasna, Slănic Moldova

Str. Păcurari nr. 8 (la 50 m de Biblioteca M. Eminescu), tel./fax: 032/213545, fax: 032/217380, office@totem.ro, www.totem.ro

ICAR TOURS — **BILETE* DE AVION** — IATA

AMSTERDAM	259 USD	PARIS	269 USD
BARCELONA	269 USD	OSLO	269 USD
BERLIN	249 USD	ROMA	259 USD
COPENHAGA	259 USD	STOCKHOLM	269 USD
DUBLIN	269 USD	VIENA	249 USD
HELSINKI	269 USD	ZURICH	259 USD
LONDRA	259 USD	BEIRUT	289 USD
MADRID	269 USD	CAIRO	289 USD
MILANO	259 USD	BEIJING	559 USD

Numai NOI eliberam biletele pe loc.
* tarifele sunt valabile pentru tineri cu vîrsta între 12 - 24 ani
* tarifele sunt valabile dus - întors și nu includ taxele de aeroport
IAȘI: str. C. Negri nr 43 - parter, tel. 032-216.319, fax 032-217.160
Rezervări NON STOP 094-606.426, 092-468.036, e-mail icar@icar.ro

BILETE DE AVION
(toate companiile)
MDV
P-ța Unirii 3, tel./fax: 215.293

ICAR TOURS
GRECIA
TURCIA
CROAȚIA
LITORAL ROMÂNESC
de la 50 USD/săptămînă
Tel: 210.467
www.icar.ro; icar@icar.ro

ATLANTIC TURISM COMPANY
☎213.872, 224.590

EUROLINK TOURS
ELT
ANGLIA-OLANDA 15-28 august 555$
ISRAEL 18-25 septembrie 695$
ITALIA 25 august - 7 septembrie 575$
Str. Uranus 22, bl. I1-I4, ap. 3, tel. 220.126, 213.547, 092 203.607

PRO IMTUR
CIRCUIT EUROPA: 9 zile - 575 USD
CIRCUIT GRECIA:9 zile-275USD+1.900.000 lei
GRECIA: Creta: 14 zile - 380 USD
CIRCUIT TURCIA: 13 zile - 199 USD
TURCIA: Kusadasi: 10 zile - 220 USD
CIRCUIT FRANȚA:13 zile-399USD+3.980.000 lei
FRANȚA - PARIS: 8 zile - 695 USD
VIENA - VENEȚIA: 8 zile - 390 USD
CEHIA - Praga : 3 zile - 310 USD; 4 zile - 320 USD
Străpungerea Silvestru 11, bl. D2, parter, tel./fax:210632, 276115

NET COMPANIA DE TURISM
Tu știi când, Noi știm unde!
ROMÂNIA, Iași - 6600
NET 1: Piața Unirii 6 - Mezanin
Tel/Fax: 032 - 233.503 / 213.450
NET 2: Iulius Center
Tel: 032 - 278.060, Int.117
E-mail: net@netours.ro
Internet: www.netours.ro

Vacanța NET 2000

GRECIA	FRANȚA	SPANIA	ITALIA	TURCIA
Circuit clasic	Circuit "Castelele Europei"	Circuit Italia-Franța-Spania	Circuit	Circuit "Asia Minor"
Data plecării: 28.07	**Data plecării:** 16.08	**Data plecării:** 14.07, 18.08	**Date de plecare:** 15.07, 1.08, 20.08	**Data plecării:** 25.07
Servicii: - transport autocar - 7 nopți cazare cu mic dejun - ghid	**Servicii:** - transport autocar - 14 nopți cazare cu mic dejun - ghid	**Servicii:** - transport autocar - 15 nopți cazare cu mic dejun - ghid	**Servicii:** - transport autocar - 10 nopți cazare cu mic dejun - ghid	**Servicii:** - transport autocar - 10 nopți cazare cu mic dejun și cina - ghid
Preț: 299 USD	**Preț:** 699 USD	**Preț:** 882 USD	**Preț:** 650 USD	**Preț:** 349 USD

Sejur GRECIA - de la 156 USD
Date de plecare: 1.07, 15.07, 28.07, 15.08
Servicii: transport și 7 nopți cazare

Sejururi: Turcia, Malta, Cipru, Ungaria, Croația
Litoralul românesc: Mamaia, Neptun-Olimp, Eforie Nord, Eforie Sud, Venus, Mangalia, Jupiter

SIMIAN
LITORAL 2000
Mamaia, Neptun, Costinești, Venus, Jupiter, Olimp
Plata în RATE pînă la plecare
EXTERNE:
ITALIA - prețuri minime - plecări rapide
ITALIA; SPANIA; ANGLIA; CEHIA; EGIPT; AUSTRIA-ELVEȚIA; ISRAEL; SUA; THAILANDA; GRECIA - LITORAL; TURCIA
TRANSPORTURI INTERNAȚIONALE
cu autocare de lux
(ITALIA, FRANȚA, GERMANIA, SUEDIA, ELVEȚIA, GRECIA)
Notă: Italia și Germania - acum plecări din Iași
Str. Anastasie Panu 1A (lîngă CEC - Hala Centrală), tel: 032/215393, 094/571720

OLIMP - Vacanță 2000
ROMÂNIA litoral: Mamaia, Costinești, Neptun, Olimp, Eforie Nord, Jupiter, Cap Aurora, Venus, Saturn. Serii de 6, 10 și 12 zile. Cazare: hoteluri, vile și căsuțe. PLATA ÎN RATE.
ROMÂNIA munte și tratament: Sinaia, Predeal, Vatra Dornei, Durău, Slănic Moldova, Călimănești, Felix, Sovata, Tușnad, Herculane, Covasna
GRECIA: vile și hoteluri de 1, 2, 3, 4, 5 stele
• servicii individuale pentru toate destinațiile și insule; • sejur 8 zile cu avion: Creta, Corfu, Myconos, Santorini, Katorini; • sejur 9 zile cu autocar: Katerini - 30.06, 14.07, 28.07, 04.08, 18.08; • circuit clasic cu autocar. Plecări în 22.07, 12.08, 09.09, 21.10
Turiștii care călătoresc cu agenția noastră nu mai susțin interviu pentru viză la București
TURCIA: vile și hoteluri de 1, 2, 3, 4, și 5 stele
• servicii individuale: Kusadasi, Antalya, Bodrum, Marmaris, Alanaya-sejur la alegere; • sejur 8 zile cu avion charter: Antalya, Kusadasi, Bodrum; • sejur 10 zile cu autocar: Kusadasi - plecări în 26.06, 10.07, 24.07, 07.08, 21.08
GRECIA - TURCIA: circuit clasic + odihnă Kusadasi. Transport autocar + vapor. Plecări în 25.07; 17.08.
CROAȚIA: vile și hoteluri de 1, 2, 3 și 4 stele
• servicii individuale, sejur 7 zile - Umag, Porec, Vrsar, Pola, Opatija, Dubrovnic.
UNGARIA: servicii individuale; sejur 7 zile - Balaton și Budapesta
Iasi, Str. G.Musicescu 6, fundație Tel: 215524, 215539, 217170

ZTOUR INTERNATIONAL — Descoperiți lumea cu noi
Iași, Bd. Ștefan cel Mare nr. 8, et. 2, cam. 16
Tel. 032 218286, tel/fax 032 211091
e-mail zenaida@mail.dntis.ro
Litoral extern
✓ ITALIA - 850 USD
✓ SPANIA - 790 USD
✓ PORTUGALIA - 800 USD
✓ CIPRU - 600 USD
✓ TURCIA - de la 300 USD
Prețurile sînt pentru un sejur de 7 zile la hoteluri de 3* și includ transportul cu avionul
BILETE DE AVION
Oferta litoral
NEPTUN, OLIMP, VENUS, MAMAIA, EFORIE SUD, JUPITER, EFORIE NORD, SATURN, CAP AURORA, MANGALIA
Oferta munte
BUȘTENI, SINAIA, VATRA DORNEI, DURĂU, POIANA BRAȘOV, PREDEAL, BORSEC, SOVATA, SLĂNIC MOLDOVA, TUȘNAD, PĂLTINIȘ

AGENȚIA DE TURISM "MOLDOVA" IAȘI
Str. Anastasie Panu 29, Iași, România
Tel.: 032-114.364, 216.771
Fax: 032-216.771
LITORAL 2000
Mamaia, Neptun, Olimp, Venus, Jupiter
PLATA ÎN RATE !
(ultima plată cu 3 zile înainte de începerea sejurului)
ASIGURĂ-ȚI VACANȚA!

AGENDA DE CONSTRUCȚII ȘI AMENAJĂRI

PEREGRINUS ☎219.673
JALUZELE import Olanda
Sunflex
Prețuri NEGOCIABILE!
măsurători GRATUITE montaj GRATUIT posibilități de plată în RATE

ROM EST GEALAN
- tîmplărie PVC
- tîmplărie aluminiu
- mobilier birou
- amenajări și decorațiuni interioare

Iași, Șos. Iași - Tomești km. 1, tel. 032-232469, fax 233290

Societatea PAULUS S.R.L.
cu sediul în Iași, Șoseaua Chișinăului nr. 6B (zona industrială - în incinta la SOMACO Prefabricate,) cu profil prelucrare lemn
închiriază spații comerciale la prețuri atractive
a) Hale producție situate la parter: 2 hale x 700 mp și 1 hala x 1200 mp, dotate cu instalații de ridicat;
b) Spații compartimentate situate la etaj I: 5 spații x 36 mp, 1 spațiu x 72 mp, 1 spațiu x 144 mp.
Iași, Șos. Chișinăului 6B; tel./fax: 032/230227; e-mail: paulus@xnet.ro

UNID. COMPANY

- AMENAJĂRI INTERIOARE (RIGIPS)
- RESTAURĂRI APARTAMENTE STIL OCCIDENTAL
- MONTAJ GRESIE ȘI FAIANȚĂ
- INSTALAȚII TERMICE ȘI SANITARE
- TÎMPLĂRIE ALUMINIU
- TAVANE FALSE
- MANSARDE
- COPERTINE ȘI RECLAME LUMINOASE

Telefon 094 555775, 032/212825

Elit conf Tudor — importator direct din SUA de MATERIALE PENTRU
JALUZELE VERTICALE
Vă oferă o gamă variată de peste 200 de nuanțe și țesături.
Sediul se află în incinta SERVICE AUTO Codrescu, cu intrarea prin str. Sărăriei.
Pentru montări la domiciliu sunați la: Tel./Fax 032/116320; 276333 Mobil: 094 504133

BIGRECA
MARMURĂ albă, roșie 1-2cm
- Spărtură marmură
- materiale de construcții

Iași, str. Vasile Lupu 138 (vis-a-vis de Piața Doi Băieți) Tel./fax: 032-175840

SPONTAN
Reprezentant Prefab Călărași
BCA
730.000 lei/mc (TVA inclus)
Depozit în incinta SOMACO
Tel 230647, 094-517539, 094-517538, 094-708232, 094-636515

PARASOL marcă Tehnotend srl
Producător de JALUZELE verticale orizontale
Tecnolight Italia
Expozitie: Str. Cucu, nr.19(Podu de Fier); Tel.: 277.501, 094-277.721

SC CHEIA
- GRESIE - FAIANȚĂ
- ADEZIV
- INSTALAȚII SANITARE
- FITINGURI
- VAR LAVABIL - VOPSELE

Program: zilnic 9-18, sîmbăta 9-13, duminica închis
Șos. Nicolina, bl. 928, tel./fax 222070

EURO-DAN
producem JALUZELE
ORIZONTALE din aluminiu
VERTICALE din material textil din aluminiu
RULOURI EXTERIOARE PVC sau aluminiu
Iași, Sf. Andrei 13, tel./fax 114318

MOBILIER
pentru personalitatea biroului tau!
nou!
QUARTZ MATRIX
BIROTICA Teodor Pallady nr. 8, tel. 218.667, 218.668

OMEGA INVESTI
Gresie, faianță, obiecte sanitare
SANEX CESAROM
Prețuri de en-gross
Calea Galații nr. 4, bl. F1, parter
tel./fax: 095/64.93.73 094/61.00.75

GRUPUL DE FIRME ROMFIN
ROMFIN Bd. Copou nr.4 Tel.032/214.090
NOU!
Începând cu 22 Martie 2000 ROMFIN S.R.L. Iași oferă
GRATIS tâmplărie din aluminiu
Bd. Copou nr.4 Tel. 032/214.090

TOP SHOP
- VOPSITORIE ÎN CÎMP ELECTROSTATIC
- AMENAJĂRI INTERIOARE
- ORICE TIP DE MOBILIER LA COMANDĂ (comercial, birouri, baruri, restaurante, mic mobilier etc.)

IMPORTANT!!! PLATA SE POATE EFECTUA ȘI ÎN RATE!
Str. Ipsilanti nr. 19, tel. 032-113322, fax: 032-117116

ȘCOALA DE ȘOFERI

AUTOGALAXY SRL
Școala de șoferi AUTOGALAXY SRL vă oferă posibilitatea școlarizării, în vederea obținerii permisului de conducere, cu numai **550.000** lei (exclusiv benzina - 75l).
Plata în rate!
Tel.: 23.78.58; Mobil: 094-21.50.44
Str. Mitropolit Varlaam 54 (Grup Școlar "Nicolina")

Școala de șoferi
MONDO-TRAFIC
vă așteaptă cu
- cele mai mici prețuri
- plata în rate
- reduceri pentru elevi, studenți, șomeri

Înscrieri: zilnic, orele 8-17, la sediul din Iași, str. Sărărie 38, tel. 117210.

Doriți să învățați adevărata artă a conducerii automobilului?
Apelați la școala de șoferi
AUTOSPORT
SERIOZITATE și PROFESIONALISM. PLATA în RATE.
Relații, zilnic între orele 9-17, la sediul din bd. Primăverii 2 (lîngă Iașitex), sau la Clubul CFR - str. Rîpa Galbenă 12 (orele 8-20), tel. 230360

SERVICII MEDICALE

• ECHOMED
Obstetrică - ginecologie

Medici primari: Șefan BUTUREANU, Maria AKAD, Alexandra OVĂNESCU, Maricica PĂVĂLEANU
■ **ECHOGRAFII:** diagnostic de sarcină, depistarea sexului fetal, afecțiuni ale sînului, ficat, rinichi, pancreas.
■ **Chiuretaje uterine**
■ **Tratamente pentru sterilitate** (feminină și masculină)
■ **Teste** pentru sarcină (3 min.)
■ **Contracepție** orală și montări sterilete
■ **Colposcopii.**
■ **Cauterizări** - biopsii uterine și de col.
■ **Examene citologice**: citodiagnostic, secreții vaginale, secreții uretrale, spermograme, teste postcoitale
Consultații asigurate de profesori universitari și medici specialiști de înaltă competență profesională.
Șos. Păcurari nr. 4, corp anexă la bl.590A (vis-a-vis de Oficiul PTTR)
☎251927 (fax) ; 018-613.388

• Cabinet de oftalmologie și optică medicală

SC MEDOPTICA SRL
Socola nr. 8 (lîngă 1001 Articole)
CONSULTAȚII CU APARATURĂ COMPUTERIZATĂ
- Prescripții ochelari, lentile de contact (medicale și estetice)
- Consultații și tratamente oftalmologice
- Optică medicală (inclusiv lentile plastic, bifocale, progresive - Zeiss și Essilor)

Medici care asigură consultații:
Dr. Anghel Kreolla
Dr. Pepelea Lucia
Dr. Scinteie Mira
Dr. Tarasi Carmen
Dr. Dimofte Doina
Dr. Constantin Cătălin
Program:
luni - vineri: 9 - 19
sîmbătă: 10 - 14
Pentru programări și informații sunați la
☎ 218347

• PRO FAMILIA

Laborator analize medicale efectuează orice investigație de laborator, executate de profesori universitari
Str. Țuțora 11C, sc. D
Program: zilnic: 7.00-18.00
sîmbăta și duminica: 9.00-11.00
☎230.431

• POLICLINICA PROFESMED

str. VASILE CONTA nr. 18 (vizavi de policlinica Municipală, Piața Sf. Spiridon)

CONSULTAȚII ȘI TRATAMENTE ÎN TOATE SPECIALITĂȚILE
Se efectuează și: ANALIZE DE LABORATOR cu aparatură și reactivi din import; CHIURETAJE - metoda modernă prin aspirație; ECOGRAFII; ACUPUNCTURĂ în afecțiuni neurologice; TRATAMENTE BIONICE în afecțiuni dermatologice, osoase, neurologice; TRATAREA obezității, impotenței sexuale, infertilității, tulburărilor de creștere.
Medicii Policlinicii sunt nume sonore ale medicinii ieșene, în majoritate profesori universitari.
Prețurile percepute pentru consultații și analize sunt cele mai reduse.
☎ 213 226

• BIO PAN
CENTRU MEDICAL

Cabinet cu contract Casa de Asigurări de Sănătate
- Rețete compensate
- UROLOGIE, SEXOLOGIE CHIRURGIE, OBSTETRICĂ -GINECOLOGIE, MEDICINĂ INTERNĂ, FIZIOTERAPIE, MEDICINĂ DE FAMILIE, ECOGRAF COLOR COMPUTERIZAT

Medici primari
Urologie-Sexologie:
- Dr. Constantin Liviu Panainte (doctor în științe medicale). Mici intervenții chirurgicale și urologice, cistoscopii, cauterizări, sterilitate

Pneumologie: Dr. Constantin Panainte - consultații, scopii și grafii pulmonare
Ginecologie: Dr. Ioan Bunea. Contracepție orală, montări sterilete, cauterizări, tratamente sterilitate, chiuretaje.
Medicină de familie: Dr. Nicolae Mihu - consultații medicină generală, înscrieri pentru medic de familie (093/390279).
Str. V. Alecsandri 9B, ap.1
☎ 032/210.728
Zilnic: 10.00-18.00
Sîmbăta: 10.00-12.00

• Dr. Gh. ILIEV

medic specialist obstetrică-ginecologie
■ Consultații obstetrică-ginecologie
■ Ecografii (Aparat Doppler color computerizat)
- Ecografii mamare
- Ecografii pelviene (sondă endovaginală)
- Morfologie fetală

CENTRUL MEDICAL IRIS
Bd. Copou 38, bl. A4, sc. A, (vis-a-vis de Grădina Copou)
☎ 213793,
vineri: 15.00-16.00
sîmbătă: 8.00 - 9.30

• LASERO-TERAPIE

Specialiști în LASER, recunoscuți de Harward Medical School - Boston, efectuează tratamente ultra moderne cu laser pt. copii și adulți, la cabinet și domiciliu
- URGENȚE : gripă, viroze respiratorii, bronșiolite, astm bronșic, fracturi, traumatisme musculo-scheletale, torticolis, lumbago, migrene, arsuri, dureri faciale și trigeminale, laringite, afte bucale, paralizii.
- BOLI RESPIRATORII
- AFECȚIUNI ORL: faringo-amigdalite,rinite alergice, rino-adenoidite, otite, sinuzite, zgomote în urechi, surditate.
- BOLI REUMATISMALE : artrite, artroze, epicondilită, achilodinie, decubitus, dureri la masticație, calcificări calcaneene
- BOLI DE PIELE: dermatite,eczeme, cangrenă, plăgi, flebite, hematoame, herpes, furunculoză, chelie
- ALTE AFECȚIUNI: acnee, cicatrici, dureri de stomac, cistite, dismenoree, stimulare psihică și regenerare.

AVEȚI ÎNCREDERE ÎN MEDICINA MILENIULUI III !
Sunați acum:
☎094-849637, 251.117, 232.807

• CABINET STOMATOLOGIC
Dr. Daniela Lăzescu
medic primar stomatolog

Str. Sf. Lazăr nr. 45 (vis-a-vis de sediul BCR)
☎ 237998
Puteți telefona pentru programări zilnic între orele 8.00-18.00 (sîmbăta între 8.00-14.00)

• SOFIDENT
Laborator dentar

Lucrări dentare din **porțelan**
SHOFU - JAPAN
VITAOMEGA - GERMANY
☎ 115460, 113750

• CABINET STOMATOLOGIC DentaPro
Dr. Lucian TEOFANESCU medic specialist stomatologie generală **Dr. Loredana PRISTAVU** medic specialist ortodonție

- consultații GRATUITE!
- refacerea ZIMBETULUI plăcut cu materiale identice cu dinții naturali
- nopți LINIȘTITE, fără grija durerilor de dinți

Programează-te ACUM la
☎ 115521.
Str. Rafael nr. 4 (pe str. Sărărie, vis a vis de Liceul Economic 1)
Program:
Luni-Miercuri: 8.00-20.00
Marți, Joi, Vineri: 14.00-20.00
Sîmbătă: 8.00-14.00.

• MEDIRO
(servicii medicale)

Asigurăm asistență medicală de specialitate în:
- MEDICINĂ INTERNĂ, CARDIOLOGIE, NEUROLOGIE, PEDIATRIE, DERMATOLOGIE;
- ANALIZE LABORATOR (Biochimie, Hematologie);
- ECHOGRAFIE, ELECTROCARDIOGRAME;
- Tratamente diverse (injecții intramusculare, intravenoase, infiltrații, perfuzii etc);

■ LOGOPEDIE - Tratament în Tulburări de vorbire la copii și adulți (congenitale, pastraumatice, după accidente ischemice)
■ DERMO-OSMETOLOGIE
ASISTENȚĂ PEDIATRICĂ pe bază de ABONAMENT (3 luni, 6 luni, 12 luni)
Asistența medicală este acordată de cadre didactice universitare și medici primari de înaltă competență profesională.
<<REDUCERI PENTRU PENSIONARI>>
Bd. Alexandru cel Bun nr. 4, bl. 1205C-parter (în apropierea Podului dintre cartierele Mircea cel Bătrîn și Al. cel Bun)
Program: zilnic 9.00-19.00
☎ 259.111

• CABINET DE ALERGOLOGIE

Dr. Victoria Maxim
Medic primar pediatru și specialist alergolog, copii și adulți
Ofer consultații, testări cutanate, tratament de specialitate.
Piața Voievozilor 13, bloc 3 parter (Cinema Dacia) în studio FOTO
Marți, Joi:14.00 - 17.00
Sîmbătă: 8.30 - 11.30
Programări:
☎ 136172, 131525, 092881943

• GALATEEA

Cabinet ginecolgie-obstetrică
(Tătărași, str. Pictorului nr. 4A)
■ **Conf. dr. Florin Dumitrache**
luni, miercuri: 15.00-18.00
■ **Dr. Gabriela Acostioaiei**
luni-vineri:12.00-19.00
sîmbătă: 9.00-12.00
☎ 176.184

• Policlinica „SĂNĂTATEA 2000"

Str. Lăpușneanu, nr. 7A
Dr. CONSTANTIN IORDACHE
Medic primar pediatru
Medic specialist cardiolog
oferă:
- consultații pediatrie(cabinet și domiciliu)
- consultații cardiologie pediatrică
- ecocardiografii
- electrocardiograme
- dispensarizarea cazurilor, controlul periodic și tratamentul bolilor cronice pediatrice.

Program cabinet:
zilnic 14.30-20.30
sîmbătă și duminică: 8.30-14.30
☎ 214001(acasă); 214002(Policlinică) 094-507780.

• Policlinica MEDICAB

Societate româno-germană, ce are încheiat contract cu Casa de Asigurări Sociale de Sănătate.
Asigură asistență medicală în următoarele domenii:
■ MEDICINĂ GENERALĂ, MEDICINĂ INTERNĂ, CARDIOLOGIE EKG în sistem coplată, GINECOLOGIE, PSIHIATRIE - PSIHOTERAPIE, NEUROLOGIE, REUMATOLOGIE, IMAGISTICĂ ECOGRAFIE în sistem coplată, STOMATOLOGIE în sistem coplată.
■ **LABORATOR ANALIZE DIN BAREMUL CASS - gratuite**.
■ GIMNASTICĂ DE ÎNTREȚINERE ȘI RECUPERARE MEDICALĂ
■ Consultații în specialitățile ORTOPEDIE - TRAUMATOLOGIE, CHIRURGIE PLASTICĂ ȘI RECONSTRUCTIVĂ, GASTRO-ENTEROLOGIE, BOLI DE NUTRIȚIE ȘI METABOLISM (diabetologie).
Prestații valabile pentru pacienții care fac dovada achitării contribuției pentru CASS.
Program: luni-vineri 8-20, sîmbătă 8-14.
Str. A. Panu 1A (lîngă CEC - Hala Centrală).
☎ 211863, 218112.

• OPTIMIT
Cabinet oftalmologic și optică medicală

■ **Consultații oftalmologice complete** cu aparatură profesională computerizată asigurată de medic primar oftalmolog dr. Carmen Romanescu
■ **Prescripții ochelari și lentile de contact**
■ Execuția ochelarilor promptă și de **calitate incontestabilă** asigurată de optician Dumitru Mihăiță.
Str. Nicolina nr. 6 (lîngă pasarela de la Bazar)
Program consultații:
luni-vineri 14.30-19
sîmbătă 10-13.
Program optică:
luni-vineri 9-19
sîmbătă 10-13
Programări și informații la
☎ 239175.

• ORTOPEDICA Servicii Medicale

B-dul Socola nr. 8, bl. C2, sc. C, parter (vis-a-vis de COMPAN), tel. 231335, 094-514420
Asigură asistență medicală în specialitățile:
■ ORTOPEDIE ȘI TRAUMATOLOGIE - consultații, tratamente (corectare diferitelor deformații ale membrelor superioare, inferioare, coloanei vertebrale sau bazinului, sutura plăgilor superficiale ale aparatului loco-motor, etc. Tratamente moderne recuperatorii după FRACTURI, ENTORSE, LUXAȚII sau afecțiuni dureroase sau inflamatorii ale aparatului loco-motor (artrite, artroze, lombo-sciatică, epicondilite, pinten calcaneean, ulcere de gambă, infecții, cicatrici vicioase după arsuri sau intervenții chirurgicale, etc) prin laser, lasero-punctură, lumină polarizată, electro-punctură, ș.a.
Pentru pacienții netransportabili asigurăm tratamente la domiciliu.
dr. B. Aniței, dr. L. Lăbușcă
■ MEDICINĂ GENERALĂ
dr. P.Onu, dr. L.Jurcă
■ GINECOLOGIE - consultații, tratamente, măsuri contraceptive, tratamente prin laser, lumină polarizată, întreruperi de sarcină prin metode clasice și prin vacuum, planing familial
dr. S. Tomoșoiu,
dr. F. Dumitrache,
dr. D. Iancu, dr. S. Galearschi
dr. C-tin Mocănașu
dr. C. Tomoșoiu
■ MEDICINĂ NATURISTĂ ȘI ACUPUNCTURĂ
■ CHIRURGIE PLASTICĂ ȘI REPARATORIE - consultații, tratamente și intervenții chirurgicale (sutură tendoane, corectare cicatrici vicioase, corecții plastice nas-urechi, ș.a.).
dr. C. Tamaș
■ ECOGRAFII
■ HOMEOPATIE
dr.E.Galupa-medic primar (Nevroze, psoriazis, obezitate, insomnii, constipații, hemoroizi, fisuri anale, disfuncții sexuale, ulcer)
CONDIȚII OPTIME DE INTERNARE
Rețete compensate și concedii medicale.
Programări și informații suplimentare, NON-STOP, la tel. 231335 sau 094-514420.

• Dr. MIRCEA ONOFRIESCU

■ Consultații obstetrică - ginecolcgie
PROFESMED ☎ 213.226
luni și vineri 17.00 - 19.00
■ Echografii aparat DOPPLER COLOR computerizat
POLICLINICA 2 Iași ☎ 133.088
marți și vineri 13.00 - 15.00

☎ TELEFOANE UTILE: FARMACII

FARMACIA MELISSA - MONTERO
SALON DE TEHNICĂ MEDICALĂ
Str. Bărboi nr. 5 (vizavi de Biserica Bărboi), tel. 213123
orar: luni-vineri 8.00-18.00, sîmbătă 8.00-13.00
Importator producător și distribuitor de aparatură, instrumentar, materiale și mobilier medical
FARMACII
PODU ROȘ telefon: 234099
Orar NON STOP, str. Nicolina 2, bl. C7
PĂCURARI telefon: 216567, 216733
Orar luni - vineri 8.00-20.00, sîmbătă 8.00-14.00, șos. Păcurari 137, bl. 600

MATER OPTICA - cel mai modern centru de oftalmologie și optică medicală din România

- Unicul atelier de optică din Iași în care confecționarea ochelarilor se face cu aparatură computerizată, de ultimă generație, mînuită de tehnicieni la curent cu ultimele descoperiri și evoluții în domeniul opticii
- Precizie maximă
- Consultații oftalmologice la nivel european:
- Refracții cu autokeratorefractometru
- Fund de ochi
- Presiuni intraoculare cu tonometru Haag - Streit
- Prescripții ochelari și lentile de contact (inclusiv lentile de contact cosmetice cu dioptrie și pt. astigmatisme)

IAȘI
Bd. Independenței nr. 10
tel. 214072

Medici care asigură consultații:
Prof. dr. Sergiu BUIUC
Medic primar dr. G. BEȘCHEA
Medic primar dr. G. DIMITRIU
Medic primar dr. G. MACOVEI
Medic primar dr. C. ANDRON
Medic primar dr. M. BREDEȚEANU
Medic primar dr. G. TODOSI

Nu mai aveți nevoie de ochelari! NOU!
Chirurgia refractivă a corneei cu LASER EXCIMER reduce dioptriile dumneavoastră la zero.
Optică și consultații oftalmologice
Aparatura performantă pe plan mondial
Personalul medical și auxiliar specializat în străinătate
Se oferă servicii de ținută occidentală

APOLLONIA MED
Prof. dr. Dorin CHISELIȚĂ
Conf. dr. Dănuț COSTIN
As. univ. Ion CIJEVSCHI
Medic primar dr. Dumitru PETRARU
Medic primar dr. Ovidiu FILIMON
Medic primar dr. Ada CĂLIN
Medic primar dr. Magda DOGARU
Medic specialist dr. Viorica RADUȚA
Str. Păcurari nr. 11, tel./fax 032/112 087

DENTAL PLUS cabinet stomatologic
Dr. Marius Popovici, Dr. Doina Popovici, Dr. Liliana Constantin
- **DETARTRAJ** cu ultrasunete
- **TRATAMENTE ODONTALE** cu materiale de ultimă generație
- **TRATAMENTE PROTETICE CLASICE și MODERNE** (ceramică, compozite fotopolimerizabile)
- **CHIRURGIE ORALA**
- **OPALESCENCE** - cel mai performant sistem de **ALBIRE** a dinților.
- **CONSULTATII GRATUITE**

Str. Vasile Lupu 85, bl. V3 (stația de tramvai "Dr.Savini")
☎ /fax 272.391 Luni-vineri: 7.30-20.00, sîmbătă 8-13

OPTICA MEDICALĂ
servicii asigurate de **tehn. Vasile Popa**
SC TRANSPARENȚA oferă:
• consultații oftalmologice • refracții cu auto-refractometru • fund de ochi • presiuni intraoculare • prescripții ochelari • lentile contact.
Calitate, siguranță și o privire limpede prin TRANSPARENȚA. TRANSPARENȚA sinonim cu COMPETENȚA!
Str. A. Panu 13 (vizavi de noul sediul BRD)
☎ 212162 Luni-vineri: 9-18, sîmbătă 10-14

STEREOPSIS centru de îngrijire oftalmologică
- CONSULTAȚII OFTALMOLOGICE (adulți și copii)
- PRESCRIPȚII OCHELARI și LENTILE DE CONTACT
- TRATAMENTE OFTALMOLOGICE de URGENȚĂ
- DOTĂRI ULTRAMODERNE pentru diagnosticul tuturor afecțiunilor oftalmologice

Consultații asigurate de medici cu specializări în țară și străinătate:
- Prof.dr **P.P. VANCEA** (133.243)
- Șef.lucrări dr. **C. BOGDĂNICI** (210.892, 092-507.913)
- Dr. **D. GHERGHEL** (095-631.416)

Centrul Comercial - Bd. Șt.cel Mare (lîngă Casa Modei)
tel. 11.66.51 luni-vineri: 9.00-17.00, sîmbătă 11.00-13.00

Cabinet stomatologic MEDI LIFE
- servicii stomatologice cu aparatură ultramodernă la **prețuri promoționale**
- **reduceri de tarife** pentru
- medici și personal medical
- elevi, studenți, pensionari, șomeri

Sistem avantajos de reduceri pt. pacienții permanenți.
Profesionalism, tinerețe, amabilitate.
Alegeți MEDI LIFE!
Str. Cucu 9, bl. D11, tronson II, ap.1 (lîngă Sinagogă)
Programări:
luni - sîmbătă: 10 - 19
☎ 032-112716,
092-363.233, urgențe, non stop

Cabinet medical și farmacie HELP-FLUX Str. Păcurari nr. 22, tel. 143179
Mădălina FILIMON farmacist
Prof. dr. Jan HURJUI
Dr. Xenia PĂTRAȘ medic de familie
Farmacie în incinta spitalului CFR Bd. Copou, tel. 143179

Conf.Dr.Ivona Lupașcu
- medic primar obstetrică-ginecologie - diplomă europeană de competență în endoscopie ginecologică
CONSULTAȚII ECOGRAFII
■ bolile aparatului genital și ale sînului
■ sterilitate
■ diagnosticul și supravegherea sarcinii

CENTRUL MEDICAL "IRIS" ☎ 213793
Bd. Copou nr. 38, bl. A4, sc. A (vis-a-vis de Grădina Copou)
■ ecocardiografie - adulți și copii
■ ecografie vasculară și generală
■ urologie - consultații și ecografii
■ dermatologie
■ reumatologie
■ medicină internă
ECOGRAF DOPPLER COLOR COMPUTERIZAT ULTRAPERFORMANT

CORPO SAN
Servicii Medicale Mobile
- Consultații medicale la domiciliu
- Internare în spital în caz de necesitate
- Tratamente injectabile
- **Electrocardiograme** și **măsurarea glicemiei** (rezultat imediat), la domiciliul pacientului

NON STOP Tel. URGENȚE 092 376.370
Programări: 210.410 la telefoanele 212.211
NOU! Cabinet de medicină de familie înscrieri pentru medicul de familie
Informații și programări la tel.: 212.211; 210.410
Program zilnic: 8 - 19
sîmbăta: 8 - 13
CORPO SAN Str. Gării 19 (colț cu str. Uzinei)
Pentru societăți comerciale oferim asistență medicală NON STOP (**pe bază de abonament**)

Medic primar O.R.L.
Dr. I. CORNEA
acordă consultații și tratamente pentru boli de nas-gît-urechi, la copii și adulți, în Cabinetul Medical "HELICOMED" (Dr. Marin Burlea), str. Străpungerii Silvestru nr. 32 (lîngă Autogară), tel. 217666.
Program: luni, miercuri, vineri - orele 15.00-17.00

CONSULTAȚII OFTALMOLOGICE GRATUITE
în condițiile acordate de Casa de Asigurări Sociale de Sănătate (cu bilet de trimitere de la medicul de familie)
• consultații cu **AUTOREFRACTOMETRU** asigurate de medic primar **dr. Mariana BREDETEAN**.
Centrul Medical „Sf. Petru și Pavel"(Policlinica Industrială), bd. Primăverii 4, et. 1, cam. 69, tel. 133088, int. 30. Luni, Joi, Vineri: 8.00-14.00; Marți, Miercuri: 13.00-20.00.

TELEFOANE UTILE - CABINETE ȘI FARMACII VETERINARE

CABINET VETERINAR
PROVET IAȘI
Str. Smîrdan nr. 93 C
ZILNIC : 9.00 -23.00
Consultații și tratamente la domiciliu
☎ 233.772, 092.376.433 (NON STOP)

CABINET ȘI FARMACIE VETERINARĂ
SANOVET
Păcurari 116 (vizavi de stația SHELL Păcurari)
zilnic : 9.00 - 20.00
duminică 9.00 - 14.00
☎ 032/259286; 094622730
NON-STOP

CABINET ȘI FARMACIE VETERINARĂ
ANIMAVET
Str. Smîrdan nr. 70
luni-vineri : 8.00 -20.00
sîmbătă-duminică: 9.00-15.00
Consultații și tratamente la domiciliu
☎ 237.874

CABINET DUOVET
Str. Nicolae Gane nr. 25
zilnic : 16-20, sîmbătă: 10.00 - 13.00
duminică - închis
☎ 092555155, 032/214773

SERVICII MEDICALE MOBILE
● consultații ● deparazitări ● vaccinări ● tratamente la domiciliu.
☎ 094396303, 032/138328

FARMACIE ȘI CABINET VETERINAR
SANIVET
● Str. Străpungerii Silvestru nr. 7 (vizavi de „Metropizza Gară")
☎ 032/218465
● Str. Nicolina 4A
☎ 032/224008
luni-vineri : 8.00 - 19.00
sîmbătă: 8.00-15.00
duminică închis

WHITE FOX
● CABINET ȘI FARMACIE VETERINARĂ
Străpungerii Silvestru 9
● FARMACIE VETERINARĂ
Păcurari 18
zilnic : 9.00 - 20.00
sîmbătă, duminică 9.00 - 14.00
☎/fax 143241, 094502645, 094279923
-NON STOP

☎ TELEFOANE UTILE: FARMACII

• A.T.I.- PULS
Șos. Națională 194, bl. D
zilnic : 7.30 - 21.00
sîmbăta :8.00 - 20.00
duminica : 8.00 - 18.00
☎ 233.242, 233.223

• THYMUS
Str. Argeș nr. 6, bl. D8 (Al.cel Bun, în spatele Caseriei CONEL)
Luni-vineri : 8.00-20.00
sîmbăta, duminică : 8 -16
☎ 154.445

• EUROPHARM
Str. Cerna 1 (Mircea cel Bătrîn)
zilnic : 8.00 - 20.00
sîmbăta : 8.00 - 14.00
duminică: 8.00 -14.00
☎ 224.109

• FARMA LIV
Str. Nicolina nr. 11, bl. A5
zilnic: 8.00 - 20.00
sîmbăta: 8.00 - 20.00
duminica: 8.00 - 14.00
☎ 231.197

• GABRIELA FARM
Str. Păcurari, bl. 582
zilnic: 8.00 - 20.00
sîmbăta: 8.00 - 20.00
duminica: 8.00 - 14.00
☎ 218.473, 216.507, 220.205

• FARMA BEST FLORA NON STOP
Str. Vasile Lupu nr. 108A, bl. G6 (lîngă magazinul FLUX)
☎ 271.962

• FARMACIA IRIS PHYTO PHARMA
Bd. Copou 3 (la parterul Trustului de construcții)
zilnic: 7,15-20,00;
sîmbătă 9,00-14,00;
duminică 9,00-14,00;
☎ 219296

• FARMACIA IRIS PHYTO PHARMA
Șos. Păcurari nr. 43, bl. 545
zilnic: 8,00-21,00;
sîmbătă 8,00-18,00;
duminică 8,00-14,00;
☎ 250337

• FARMACIA PROFARM
str. Carpați nr. 17 (lîngă Poșta din Nicolina)
zilnic: 8.00 - 21.00
duminică: 8.00 - 16.00
☎/fax 224.952

• NOREX PHARM
str. Grigore Ureche nr. 1 (lîngă Tribunal)
zilnic : 8.00 - 20.00
sîmbăta : 8.00 - 16.00
duminică: 8.00 -14.00
☎ 216.382

• BABY FARM
Str. V. Lupu 70-74
luni-sîmbătă : 8.00 - 20.00
duminică: 8.00 - 16.00
☎ 271.357

• FARMACIA PROFARM 2
str. V. Lupu nr. 86 (lîngă magazinul Flux Alimentar)
NON-STOP
☎: 173.122

• REMEDIA
Str. Gării 30
zilnic : 7.30 - 20.00
sîmbăta : 8.00 - 14.00
duminica : 8.00 - 14.00
☎ 146.325

VÎNZĂRI

■ Vînd agregat pentru irigații (65CP) tuburi fîntînă diametrul 900. Telefon 032/272870; 032/122835. (6831030)

■ Vînd utilaje pentru fabricat cuie (toate dimensiunile), stare de funcționare excelentă. Preț foarte atractiv. Telefon 094/578846. (7730420)

■ Vînd stîlpi metalici pentru hală industrială: 16 bc x 5 m; 4 bc x 7 m. Relații la telefon 032-272470. (476395)

■ Vînd ladă frigorifică „Indesit". Relații la telefon 032/173405, între orele 7,00-20,00. (4763004)

■ Vînd pui Rottweiler cu acte, pedigree, vaccinați și deparazitați, vîrsta 7 săptămîni, din părinți campioni, talie 68 cm. Preț negociabil. Telefon 032/177704. (4763033)

■ Pian vienez în stare foarte bună. Telefon 092/271489 sau 032/252426. (7730307)

S.C. ROMHANDICAP S.A.,

societate națională de recuperare și tehnologie ortopedică, este un important producător și distribuitor de:
- proteze și orteze pentru membrele inferioare și superioare (inclusiv proteze modulare);
- încălțăminte ortopedică;
- mică ortopedie: corsete, centuri, bandaje herniere, colare, suspensoare etc.;
- dispozitive de mers: cărucioare, cadre, bastoane, cîrje etc.;
- dispozitive de adaptare auto;
- produse și instrumentar de osteosinteză.
Filiala Iași, str. Pantelimon Halipa 14, telefon 032/124525. (4763054)

■ Avantajos, vînd pui Schnauzer uriaș, variantă neagră, acte, vaccin. Relații la telefon 032/144727, după ora 20,00. (7730742)

■ Vînd tobe taivaneze „Thunter". Preț 5.000.000 lei - negociabil. Telefon 033/729123. (4763059)

TABLĂ ZINCATĂ SIDEX

0,4x1000x2000

HIDROIZOLAȚII

Execuție și materiale import. Tel. 092-524.859; 032/125.705; area: hidro@yahoo.com (NT-7957075.26.26)

■ Vînd țeavă din recuperări, Fi 50 mm și profil cornier și teu de 40 mm, profil tip I 80 x 40 mm. Prețuri avantajoase. Tel. 094/566497, 092/375358. (BR-CH.10156.1.10)

■ **Vînd mobilier fast-food import Italia. Tel. 039/617900. (BR-F2871443.1.8)**

■ Importator direct Italia vînd vitrine orizontale și verticale, compresoare ptr. camere și vitrine frigorifice, lăzi frigorifice și supermarket, rotisoare, aragaze, grătare restaurant. Tel. 034 - 118.566; 094 - 173.723; 094 - 868.305. (BC - 3045749.11.12)

■ Vindem en-gross îmbrăcăminte second-hand. Se asigură transport gratuit și facilități la plată. Acordăm scăzămînt pentru toate rebuturile. Calitate garantată la preț foarte mic. Telefon 094-780671. (BT. 2278964.1.7)

■ Vînd/produc prese ulei la rece noi, tip Stimel, 2 capuri, 25 milioane; telefon 031/514677, 093-461749. (BT.2374846.1.6)

■ Vînd capse metalice tip bere, la preț avantajos. Relații la telefon 094-142.573. (NT-1704743.4.5)

■ Vînd pui american Staffordshire Terrier PITT BULL, 2 luni, vaccinați, din părinți campioni pe 2000, pedigree. Tel. 092.887.675. (VN-20bf11,20.1.5)

■ Vînd cuptor PIZZA, plită, rotisor, friteoză, malaxor, kebap, aparat tăiat cartofi, storcător fructe manual, mese, scaune, scaune bar, spoturi. Tel. 037/224924 sau 095.020.836. (VN-20BF6.1.3)

■ Vînd, urgent, gater Ucraina, 14 pînze. Tel. 094-516.778; 033/223.280. (NT-1796756.2.3)

■ Vînd micro-centrală Bosch Junkers, tiraj forțat; Vailland, tiraj natural Galați; gen. Alexandru Cernat 128. Telefon 092.226188. (GL - 5880976.1.2.)

■ Producător vinde cuie, plasă Rabit 2, plasă Gard. Cumpăr saci polipropilenă, componente electrice, contactori, rulmenți. Telefon 093.342273. (GL - 5869797.1.3.)

■ SC Ersan Impex SRL, unic distribuitor de măsline în Galați, vinde en gross, măsline negre, verzi, verzi cu gogoșari și la casolete. Telefon 094.167688. (GL - 5880994.1.1.)

ELECTRONICE

■ **Orice telecomandă pentru televizor (165.000 lei), video, satelit; transformatoare linii, componente electronice. Telefon 092/368868; 095/794894. E-mail: bbrom@pcnet.ro. (B 13)**

■ Vînd lustră cu ventilator, sigilată, preț avantajos. Telefon 032/233264. (I-20)

■ Vînd aparat electric de sudură capacitate mare producție ucraineană și acordeon Sonora. Telefon 032/279927. (4763066)

CUMPĂRĂRI

■ Cumpăr cupoane agricole în cantități foarte mari, ofer cel mai bun preț al zilei. Telefon 095789691; 237717. (4763018)

■ SC ULENA Bacău, cumpără semințe floarea soarelui, cantități nelimitate, preț 3.000/kg+TVA. Plata se face la recepționarea mărfii. Tel. 034 - 251.240. (BC - 4808898.5.18)

LOCURI DE MUNCĂ

■ Primăria municipiului Iași - Citadin - D.S.P.M. angajează pentru activitatea de construcții montaj și reparații întreținere, muncitori necalificați și muncitori calificați în meseriile: zidar, zugrav, dulgher, instalator, fierar betonist, izolator, electrician, mozaicar, faianțar, parchetar, pavator, asfaltator. Telefon 032/276604, 032/276605. (4763067)

■ Inspectoratul Silvic Teritorial Iași organizează concurs în data de 10 iulie 2000, la sediul său din str. Gh. Asachi nr. 2, ora 10,00 - pentru următoarele posturi: contabil, casier-magaziner, secretar-dactilograf, funcționar administrativ, referent resurse umane, șofer, îngrijitor. Tematica și condițiile de participare la concurs vor fi afișate la sediul unității. Relații la telefon 032/211543, între orele 8,00-16,00. (7730319)

■ Locuri de muncă în Israel și Germania pentru: dulgheri, fierari-betoniști, zidari, faianțari, macaragii, șoferi calificați. Tel. 891060 (30.250 ROL-30"). (BR-F6940842.31.07.2000)

■ Angajăm pentru sezon (Eforie Nord) bucătar calificat cu referințe, ospătare. Tel. 891060 (30.250 ROL-30"). (BR-F6940842.31.07.2000)

■ Societate de construcții angajează pentru lucrări în Germania, ingineri și mașiniști constructori cunoscători de limba germană. Tel. 891060 (30.250 ROL-30"). (BR-F6940842.31.07.2000)

■ Recrutăm pentru Israel asistente medicale, menajere, mecanici utilaj greu, sudori CO2 (dioxid de carbon) - autogeni, lăcătuși și constructori. Tel. 891060 (30.250 ROL-30"). (BR-F6940842.31.07.2000)

■ Societate comercială angajează ospătari, barmani, fete pentru piscină. Tel. 891060 (30.250 ROL-30"). (BR-F6940842.31.07.2000)

■ Societate comercială angajează secretară cu studii medii, salariu avantajos. Tel. 891060 (30.250 ROL-30"). (BR-F6940842.31.07.2000)

■ Societate comercială angajează contabil pentru evidența primară. Program flexibil, salariu motivat. Tel. 891060 (30.250 ROL-30"). (BR-F6940842.31.07.2000)

■ **Societate, înscrie / selecționează muncitori calificați / necalificați pentru lucru în străinătate. Comisionul la locul de muncă. Relații la telefon 093.433722, 093.433720. (GL - 3894315.39.52.)**

■ Firmă străină, selecționează urgent prin partenerul său român, muncitori calificați și necalificați pentru lucrări navale, construcții civile și turism. Telefon 092.884067, 092.931076, 092.827544. (GL - 5877412.1.21.)

■ CARPATINA agency oferă în regim de urgență contracte de dans ptr. tinere 18-28 ani, în Japonia, Elveția, Luxemburg (salarii avantajoase). Asigurăm pregătire, costume, cazare, masă. Tel/fax. 01 - 315.60.68; 092 - 70.66.72; str. I.C. Brătianu nr. 44, sc. C, ap. 32, sect. 3 București. (BC - 5870875.1.1)

■ **NARDO MANNEQUIN oferă contracte de dans pentru tinere 18 -28 ani, în România, Elveția (1800$), Lichtenstein (1700 - 1800$), Luxemburg (1700$), Japonia (1080$), Austria (1100$). Asigurăm pregătire, cazare, costume, coregrafie. Plecări urgente. Cerem și oferim seriozitate maximă. Tel. 01 - 250.97.95; 01 -250.11.82; 092 - 725.341; 092 - 447.514; 092 - 984.881. (BC - 5870696.1.1)**

■ Pentru ISRAEL urgent: dulgheri, fierari, zidari. Contracte pe 1 an, firme autorizate. Tel. 034 - 135.347 orele 10.00 - 15.00. (BC - 5513951.1.1)

■ **Oferte de muncă în Austria, Germania, Franța, Anglia, Italia, Olanda, Canada pentru menajere, baby-sitter, grădinari, asistente medicale, bucătari, ospătari, recepționeri, cameriste, muncitori în construcții etc. Salariu și condiții deosebite. Telefon 044/892112/22.500 lei/30 sec. (I-22)**

■ S.C. Azomureș S.A. caută persoane tinere, cu studii de specialitate în marketing și experiență în comercializarea materialelor fotosensibile. Relații la telefon 094/587779, între orele 14,00-16,00. (I-25)

■ **S.C. producătoare confecții-tricotaje export angajează ingineri, CTC-iști, muncitoare triplock, croit, mașini speciale. Telefon 032/277252. (4763034)**

Compania ASAM S.A. Iași

producător piese auto angajează

directori vînzări

în următoarele condiții:
- studii superioare de preferință auto;
- experiență în vînzări minim 1 an;
- permis de conducere cat. B;
- capabil de a lucra în stres;
- limba engleză sau germană mediu;
- prezență agreabilă, disponibilitate program prelungit.
Vă rugăm să trimiteți CV+scrisoare de intenție+foto la adresa Aurel Vlaicu nr. 77 sau fax 215514 în atenția domnului Bogdan Cuciureanu pînă la 30.06. Informații suplimentare la 032-172140. (I-18)

■ Angajăm confecționeri, maistru, CTC-ist pentru lucru în lohn. Relații la telefon 032/117755. (7730395)

■ Tot mai multe firme își angajează oamenii din baza de date „Info Consulting". Înscrie-te și tu pentru mărirea șanselor de găsire (schimbare) a unui loc de muncă. Telefon 032/277229. (I-22)

■ Farmacie particulară angajează farmacist primar, specialist sau stagiar, condiții de muncă și salarizare foarte bune. Condiții de angajare:
1. aviz liberă practică;
2. recomandare de la ultimul loc de muncă (sau de la facultate);
3. diplomă de grad (farmacist primar, farmacist specialist).
Se asigură locuință. Relații suplimentare la telefon 033/661128, între orele 8,00-22,00. (4763697)

DIVERSE

■ Invitații S.U.A. Rog seriozitate. Telefon 093/447792. (4763658)

EURO-TIME

Transport București-Paris
Autocar-85$, Avion-325$
01/650.76.53; 01/312.92.75;
01/311.13.21; 01/311.31.72.
Non-stop 092/515.911.

(I.22)

■ **I.T.T VOYAGE organizează excursii în: Franța - 790 $; Italia - 780 $; Italia-Franța 910 $; Spania-Portugalia 1050 $, Grecia - 395 $; Tunisia - 460 $, Antalya - 385 $, Cipru - 595 $, Israel - 1150 $, SUA, Canada, alte destinații exotice. Calea Victoriei nr. 136, telefon 01/3147011; 01/3147017. Fax 01/3147025; e-mail: itt@ebony.ro. (B-13)**

CONVOCATOR

Administratorul S.C. ROMOLD TRADING S.R.L., cu sediul în municipiul Iași, str. Sf. Lazăr nr. 27, convoacă Adunarea Generală Extraordinară a Acționarilor la data de 1.07.2000, ora 10,00, la sediul societății, cu următoarea ordine de zi: 1. Supunerea spre dezbatere și aprobare a fuziunii Societății Comerciale ROMOLD TRADING S.R.L. cu S.C. DOSOFTEI S.A. Iași
2. Fuziunea se va efectua prin metoda absorbției - înglobării de către S.C. DOSOFTEI S.A., care rămîne pe mai departe în funcțiune, cu S.C. ROMOLD TRADING S.R.L. care în urma acestei fuziuni dispare ca subiect de drept. Temeiul legal al acestei fuziuni îl constituie prevederile art. 233-245 din Legea nr. 31/1990 republicată.
3. Diverse - probleme organizatorice. (I-12)

CONVOCATOR.

Consiliul de Administrație S.C. DOSOFTEI S.A. Iași convoacă Adunarea Generală Extraordinară a Acționarilor din data de 3.07.2000, ora 10,00, la sediul societății din str. Sf. Lazăr nr. 27, Iași, pe toți acționarii înregistrați în Registrul Independent Moldova la sfîrșitul zilei de 7.06.2000, cu următoarea ordine de zi:
1. Supunerea spre dezbatere și aprobare a fuziunii Societății Comerciale DOSOFTEI S.A. cu S.C. ROMOLD TRADING S.R.L. Iași.
2. Fuziunea se va efectua prin metoda absorbției - înglobării de către S.C. DOSOFTEI S.A., care rămîne pe mai departe înființată, a S.C. ROMOLD TRADING S.R.L., care în urma acestei operații dispare ca subiect de drept.
3. Diverse - probleme organizatorice. Temeiul legal al acestei fuziuni îl constituie prevederile art. 233-245 din Legea nr. 31/1990 republicată. (I-12)

■ Agenția Koster organizează excursii Italia. Închiriează autocare 35,51 locuri. Obținem vize Schengen la urgență. Bilete litoral și munte. Tel. 034 - 11.63.95, 034 - 111.932, 094 - 591.620. (BC - 5870651.22.30)

Convocare

Consiliul de Administrație al S.C. INTEGRATA PAȘCANI S.A., str. Grădiniței nr. 11, județul Iași convoacă Adunarea Generală Extraordinară a Acționarilor pe data de 10 iulie 2000, ora 10,00 la sediul societății, cu următoarea ordine de zi:
1) Modificarea și completarea statutului societății în conformitate cu prevederile Legii 31/1990 republicată și în baza Hotărîrilor A.G.A. din 26.05.2000, după cum urmează:
- abrogarea - art. 9, art. 13 (aliniatul 2 litera a, d, e, h, l, j și aliniatul 3), art. 17, art. 23, art. 28 (aliniatul 2) art. 29 (ultimul punct din aliniatul 1).
- modificarea și completarea: art. 14, art. 15 (aliniatul 3), art. 16 (aliniatul 3), art. 18, art. 19, art. 20 și art. 21.
2) Diverse.
Textul actualizat integral al actului constitutiv al societății va fi afișat la sediul societății. Dacă în data de 10.07.2000, Adunarea Generală Extraordinară a Acționarilor nu îndeplinește condițiile de întrunire, se va reprograma pe data de 12 iulie 2000, ora 10,00 la sediul societății. Relații suplimentare la telefon 032/763400; int. 112. (I-18)

■ EXCURSII ITALIA, FRANȚA, SPANIA, GERMANIA, OLANDA. ÎNSCRIERI FĂRĂ AVANS. TEL. 094 - 593.864. (BC - 5870641.17.24)

■ EXCURSII URGENTE ITALIA, PLECARE 24 IUNIE, ANGLIA, ISRAEL, VIZE IND. SCHENGEN. Tel. 034 - 180.147. (BC - 4808899.11.12)

■ Excursie Italia cu viză individuală, plecare pe 27 iunie, urgent vize Schengen 1 an. Tel. 034 - 178.270, 092 - 924.322. (BC - 4808568.5.6)

■ **EXCURSII RAPIDE ÎN ITALIA (SPAȚIUL SCHENGEN) PRIN ALICE TOUR. SERIOZITATE, SIGURANȚĂ, CONFORT. Tel. 034 - 176.924; 094 - 203.954. (BC - 5513316.5.11)**

■ Excursii în Anglia, Franța, Belgia, Olanda, Spania, Italia cu vize individuale. Tel. 034 - 178.270; 092 - 924.322. (BC - 4459948.5.16)

■ Excursii cu vize ind. Schengen, fără avans. Tel. 034 - 181.556; 094 - 534.994. (BC - 3045835.5.12)

■ Călăuzesc Italia . Plecări urgente. Telefon 092-490642. (BT.2374982.1.3)

■ Călăuzesc Italia. Plecări urgente. Telefon 092-493165. (BT.2374981.1.3)

■ Călăuzesc Italia. Siguranța drumului. Telefon 093-712519. (BT.2374980.1.3)

OFERTE SERVICII

■ Facilitez vize Schengen. Tel. 092 - 410.596. (BC - 5513648.12.15)

■ Aplic folie de protecție solară - antiefracție pe parbrize auto, vitrine, balcoane. Tel. 094.532.898. (BV-chit. 1882142-15)

■ Facilitez obținerea de VIZE în termen foarte scurt. Tel. 093.406.197. (VN-14BF65.1.14)

■ SC execută cele mai ieftine HIDROIZOLAȚII termosudabile, material import. Vindem materiale pentru orice tip de izolații. Seriozitate, calitate, garanție. Deplasare oriunde. Tel. 034 - 183.379, 092 - 347.505. (BC - 4808159.5.15)

ÎNFIINȚĂRI SOCIETĂȚI COMERCIALE

■ **procedură completă: redactare acte; Notariat; Tribunal; Camera de Comerț, Administrația Financiară; cod fiscal; ștampilă;**
■ **termen - 15 zile**
■ **ACTE ADIȚIONALE DIVERSE:**
■ **puncte de lucru; modificare asociați; sediu; extindere obiect; majorare capital; preluări firme; fuziuni-divizări etc;**
■ **AVIZE ȘI AUTORIZAȚII DE FUNCȚIONARE-REAVIZARI:**
■ **aviz principiu și autorizație Primărie;**
■ **autorizație sanitară;**
■ **autorizație pompieri;**
■ **autorizație mediu;**
■ **autorizație protecția muncii;**
■ **autorizație firmă luminoasă**

■ **ÎNFIINȚĂRI FIRME OFF-SHORE**
■ **CONTRACTE COMERCIALE**
■ **BIROU AUTORIZAT hotel "Unirea", et. 1, cam. 108. Telefon 117733 sau mobil 092211121, program: luni-vineri, orele 9,00 - 17,00 (0798407) (I.20)**

HELP LINE - Pentru copiii noștri

■ Puteți primi GRATUIT informații privind alimentația și creșterea sugarului, zilnic, orele 16,00 - 17,00, la tel. 214002. Policlinica „Sănătatea 2000", dr. Iordache Constantin - medic pediatru. (I-20)

S.C. CORIOLAN AUR SMARALD S.R.L.

- achiziționează aur - 75.000 lei/gr, echivalent 14 K;
- preschimbă și comercializează aur dentar.

Relații zilnice la telefon 032/232001. (06)

M.V.D. Servicii consulting

■ **ÎNFIINȚĂRI SOCIETĂȚI COMERCIALE (SRL, SA):**
■ **procedură completă: Notariat, Camera de Comerț, Cod fiscal, Adm. Financiară, ștampile;**
■ **ACTE ADIȚIONALE-MODIFICĂRI ACTE CONSTITUTIVE:**
■ **majorare capital social, deschideri puncte de lucru, filiale, sucursale, extinderi al domeniului de activitate, modificări de asociații etc.**
■ **AUTORIZAȚII ȘI AVIZE DE FUNCȚIONARE:**
■ **aviz principiu Primărie, Sanepid, Pompieri, Protecția Muncii, Mediu etc.;**
■ **pentru: birouri, spații comerciale, depozite, spații de producție etc.**
■ **autorizație firmă luminoasă;**
■ **REAVIZAREA AUTORIZAȚIILOR DE FUNCȚIONARE.**
■ **Hotel Unirea, et. 1, cam.107. Tel./fax 212299, mobil 092/212299, 092/395500;**
■ **pentru autorizații cam. 105, tel. 215015, mobil 092/374899; 092/379369;**
■ **program 9-19, sîmbătă 9-14. (I-20)**

■ Service autorizat t.v., video, video-cam., adaptări sunet, selectoare, pastile video. Garanție. Telefon 110572; 092/477224. (4763585)

■ **Reparații frigidere, la domiciliul clientului. Garanție - doi ani. Telefon 145523. (4763655)**

■ Jurist cu experiență în asigurări (bunuri, persoane, răspundere civilă auto), ofer consultanță și reprezentare persoanelor fizice și juridice. Telefon 032/225240. (7730312)

■ Zugrav, execut orice fel de zugrăveli, tencuieli interioare, gresie și faianță. Telefon 032/293153. (7730325)

PROPUNERI DE AFACERI

■ **Preluăm spre execuție comenzi firme de confecții textile de dame și bărbătești, echipamente de protecție de orice tip din material textil. Telefon 094.532322.(SV-1773308-1.3)**

MATRIMONIALE

■ Fete la domiciliul tău! Sună la 891888 (30.250 ROL-30"). (BR-F6940842.31.07.2000)

■ Sexy, selecte, superbe oferim companie domnilor generoși. 891888 (30.250 ROL-30"). (BR-F6940842.31.07.2000)

■ Tinere studente fără prejudecăți oferim companie de calitate. 891888 (30.250 ROL-30"). (BR-F6940842.31.07.2000)

LICITAȚII

■ Judecătoria Iași - executorul judecătoresc - vinde la licitație publică una mașină de transport înghețată marca „Iveco" cu nr. înmatriculare IS.05.LCT. Licitația va avea loc la data de 27.06.2000, ora 13.00, la sediul debitoarei S.C. Lactis S.A. Iași, bd. Metalurgiei nr. 8, cei interesați avînd obligația de a avea asupra lor actul de identitate, cît și întreaga sumă de la care începe licitația 215.000.000. (7730431)

■ Agenția teritorială SAAF Iași, cu sediul în Iași, str. Socola nr. 82 scoate la vînzare prin licitație publică, următoarele mijloace fixe disponibile: rezervoare metalice, cisterne, cazane abur și apă caldă, boilere, electropompe, containere mici și mari, macarale, vinciuri, motostivuitoare ș.a., precum și oțeluri speciale diam. 55 și 165 mm, la prețuri convenabile. Licitația va avea loc începînd cu data de 20 iulie 2000, în fiecare joi, ora 11,00, la sediul agenției. Documentația tehnico-economică, regulamentul de licitație și lista prețurilor de începere a licitației pot fi consultate la sediul agenției, zilnic, între orele 9,00-13,00, sau la telefon/fax 032/216315. Pot participa persoane fizice sau juridice, române sau străine, care pînă la deschiderea licitației vor depune la comisia de licitație chitanța de achitare a garanției de participare, în valoare de cel puțin 10% din prețul de începere a licitației mijloacelor fixe pe care intenționează să le achiziționeze, în contul nr. 26284-54 deschis la Banca Turco-Română Suc. Iași. (4760651)

■ Universitatea „Al.I. Cuza" Iași organizează licitație publică cu strigare pentru închirierea unui spațiu de 15 mp în căminul nr. 13 - demisol (str. Codrescu nr. 17), pentru amplasarea de mașini de spălat automate cu program, la care studenții vor spăla lenjeria de corp. Data și locul desfășurării licitației: 12 iulie 2000, ora 10.00, la sediul instituției. Caietul de sarcini poate fi achiziționat de la Biroul Social (50.000 lei/exemplar). Dosarul de participare se depune pînă la data de 11 iulie 2000 la Biroul Social din cadrul Direcției pentru Probleme Social-Studențești (căminul nr. 11 „Codrescu"). (7730322)

PIERDERI

■ Pierdut ștampila nr. 2 aparținînd Asociației proprietarilor de poduri Teiuș - Hălăucești. O declar nulă. (4763059)

■ Pierdut ștampila nr. 1 aparținînd CONSUMCOOP Hălăucești. O declar nulă. (4763058)

■ Legitimație transport CFR pe numele Rîmniceanu Iulia. O declar nulă. (7730318)

■ Pisică persană maro cu bej, tărcată, în zona Canta. Ofer recompensă mare. Telefon 032/257008. (7730323)

■ Pierdut carte de identitate autoturism, seria C, nr. 307010, seria de omologare GODA 121911L9505. O declar nulă. (4763757)

■ Pierdut certificatul de definitivat pe numele Breabăn Violanda Cristina. Se declară nul (7730744)

■ Pierdut certificatul de grad didactic II pe numele Morărașu Violanda Cristina. Se declară nul. (7730744)

■ Pierdut carnet student pe numele Beșleagă Corina. Îl declar nul. (7730431)

MULȚUMIRI

■ Domnul Florian aduce sincere mulțumiri doamnei Carmen, din Galați, care prin harul moștenit de la străbunii ei a reușit să mă scape de patima băuturii, care mă stăpînea de multă vreme. Ea practică magia albă și în tot ce face are frică de Dumnezeu. Persoane disperate au apelat la ea și au plecat foarte mulțumite. Sunați-o și nu veți regreta. Tel. 094.228308. (4912927.1.3.)

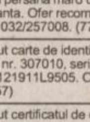

■ Mă numesc Victor și locuiesc în Suceava. Am fost bolnav pînă am văzut-o pe doamna Roxana la televizor. N-am ezitat și m-am dus la două ședințe. Mi-a rezolvat problemele care mă apăsau. Doritorii o pot găsi pe str. Alexandru Cernat nr. 174, Roxana dezleagă cu ușurință cununiile, împacă căsniciile, scoate argintul, rezolvă (ajută) în afaceri, boli de piele netratabile și altele. Mii de mulțumiri. Victor și familia. Tel. 036 / 413121. (4645579.1.3.)

■ George din Galați mulțumește doamnei Valerica ce prin puterile ei paranormale m-a ajutat să-mi dau seama de unde veneau toate necazurile mele. Aveam farmece de la un dușman de-al meu. Dă în cărți de tarot, dezleagă cununii, îndepărtează farmecele, face de noroc și sănătate; str. Română 134. Telefon 463736. (3893397.1.3.)

■ Mă numesc Ioan Constantinescu. Sînt din Iași și aduc mii de mulțumiri doamnei Mona din Galați pentru binele pe care mi l-a făcut de m-a împăcat cu soția după o despărțire îndelungată și mi-a adus fericirea în casă. Doamna Mona lucrează cu magia albă: dezleagă cununii, vindecă boli de piele, vindecă de beție, scoate argintul viu și multe altele. Dacă doriți să o contactați o găsiți la adresa Galați, str. Cometei nr 24 sau la telefon 497967. Sunați și nu veți regreta. (5880960.1.2.)

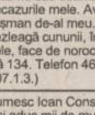

■ Mă numesc Ciprian, sînt din Suceava și am 33 de ani. Pe această cale țin să mulțumesc doamnei Camelia din Buzău care, cu ajutorul magiei albe, m-a făcut să mă căsătoresc. Am vorbit cu o fată timp de 5 ani și la un pas de căsătorie totul s-a năruit fără nici un motiv. Dumnezeu m-a ajutat să ajung la doamna Camelia. Dînsa mi-a vizionat în crucea sfîntă de argint că aveam farmece făcute să ne despărțim. Talismanul sfințit de la ea m-a ajutat să mă căsătoresc. Doamna camelia rezolvă orice fel de problemă. Apelați și nu veți regreta. Adresa: doamna Camelia; str. Răscoalei nr. 67, Buzău. Telefon 092.477988 sau 092.928782 Buzău. (GL - 4635921.1.1.)

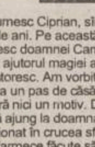

■ Doina din Focșani mulțumește ghicitoarei Roxana din Galați. Văzînd-o la emisiunea Nadine Show și în multe alte ziare am apelat la dînsa cu o ultimă speranță. Ea mi-a readus soțul acasă și acum în viața mea e din nou liniște. Roxana dezleagă cu ușurință cununiile, împacă căsniciile, scoate argintul, rezolvă (ajută) în afaceri, boli de piele netratabile și altele. Mii de mulțumiri. Telefon 036 / 314121. (GL - 4645579.1.1.)

CONDOLEANȚE

Conducerea S.C. ANTIBIOTICE S.A. Iași este alături de domnul director tehnic, dr ing. Minodor Cojocaru, în aceste clipe de adîncă durere cauzată de trecerea în veșnicie a celei care a fost sora sa dragă - TEODORA SIMION. Sincere condoleanțe. (I-20)

Enoriașii din bulevardul Primăverii nr. 21, bloc A5 își exprimă regretul pentru trecerea la cele veșnice a preotului CONSTANTIN CĂLIMAN și transmit familiei sincere condoleanțe. Dumnezeu să-l odihnească în pace. (4763055)

C.S. POLITEHNICA este alături de antrenorul Mișu Bîrzan în aceste momente grele pricinuite de pierderea soției. Sincere condoleanțe familiei îndurerate. (I-20)

Cu adînc regret ne despărțim de cel care a fost părintele CONSTANTIN CĂLIMAN, om de o noblețe rară și transmitem sincere condoleanțe familiei îndoliate. Asociația de locatari P.T.2, Sf. Lazăr 47. Dumnezeu să-l odihnească. (4763056)

Enoriașii blocului I1, splai Bahlui 20A, regretă din tot sufletul dispariția fulgerătoare a duhovnicului lor, preotul paroh CONSTANTIN CĂLIMAN, și sînt alături de familia îndoliată. (4763068)

Colectivul compartimentului „Omologări și înregistrări" din cadrul S.C. ANTIBIOTICE Iași transmite sincere condoleanțe domnului dr ing. Minodor Cojocaru, director tehnic, pentru pierderea suferită. (7730316)

Petrică și Tincuța Talpău, Carmen și Gabi Benchea sînt alături de Mircea și Violeta Benchea la marea durere pricinuită de pierderea dragului lor VASILE BENCHEA. Sincere condoleanțe. (7730324)

Colectivul TESA al Secției „Tabletare" - S.C. ANTIBIOTICE - este alături de dr ing. Minodor Cojocaru la marea pierdere suferită și-i transmite sincere condoleanțe. (7730326)

Colectivul departamentului de „Calitate" - S.C. ANTIBIOTICE S.A. - este alături de domnul director tehnic, doctor inginer Minodor Cojocaru, la marea durere suferită la trecerea în neființă a surorii sale și transmite sincere condoleanțe familiei îndoliate. (7730745).

Conducerea Protopopiatului II Iași, împreună cu preoții slujitori ce aparțin acestui Protopopiat, cu adîncă durere am primit vestea încetării din viață a P.C. pr. iconom stavrofor CONSTANTIN CĂLIMAN de la parohia „Sf. Lazăr" Iași și sîntem alături de familia îndoliată, la slujba de înmormîntare ce va avea loc vineri, 23 iunie 2000, orele 12.00, la biserica „Sf. Lazăr", mun. Iași. (7730432)

Nașa, vei fi veșnic vie în sufletele noastre. Familiile Stafie și Harasim sînt alături de familia Mihai Bîrzan pentru pierderea suferită. (4763065)

Familia Gorongea Constantin Mura și Ana Irina regretă trecerea în neființă a preotului CONSTANTIN CĂLIMAN și transmit sincere condoleanțe familiei. Dumnezeu să-l odihnească în pace. (4763061)

COMEMORĂRI

Soția - Mariana - și copiii - Oana și Daniel - anunță cu durere că au trecut 40 de zile de cînd a plecat dintre noi DANIEL HEREA, cel care a fost un bun soț și un tată blînd. Comemorarea va avea loc sîmbătă, 24 iunie, orele 11.30, în satul Chișcăreni, comuna Șipote. Dumnezeu să-l ierte. (4762908)

Timpul s-a scurs fără să ne dăm seama, dar lacrimile noastre nu au încetat să curgă, și nu vor înceta niciodată, pentru că durerea este la fel de mare ca atunci cînd ne-ai părăsit. Pe această cale, anunțăm că azi, 21 iunie 2000, se împlinesc doi ani de cînd bunul nostru soț, tată și bunic PETRU SURUNIUC ne-a părăsit pentru totdeauna. Îl plîng soția - Elena, copiii - Cătălin, Carmen, Felicia și Mădălina. Nu te vom uita niciodată! Comemorarea va avea loc sîmbătă 24 iunie 2000 la cimitirul Eternitate din Hîrlău. (I.20)

La data de 25 iunie 2000 se împlinește un an de cînd ne-a părăsit buna noastră soție și mamă, ec. ILEANA ROMAN. O plîng Victor - soț, Cristian și Ciprian - copii. Pentru sufletul ei bun și nobil, Dumnezeu să o ierte. (4763009)

CASE DE MARCAT

VEC
RATE !
Autorizat M.F.
CASE DE MARCAT FISCALE
ZIT 299(325)USD
SAMSUNG 425(450)USD
SERVICE , FISCALIZARE tel:214112

REL SERVICE
CASE DE MARCAT FISCALE
AVIZATE DE MINISTERUL DE FINANȚE
- 11 MODELE -
*FACILITĂȚI DE PLATĂ
*GRATUIT - instalare, instruire, fiscalizare
*SERVICE, GARANȚIE și POSTGARANȚIE
Iași, Șos. Arcu nr. 12 bl. Z18
Tel/fax: 214190, Tel: 217244

INITA
Tradiție și experiență
Case de marcat fiscale
20 modele
Cîntare electronice
Consumabile
Prețul include instalarea, instruirea și fiscalizarea casei de marcat.
Iași, str. Mitropolit Varlaam nr.5, tel/fax 032/131726

Nou!
Sistem integrat - la cheie: 478 $
DATECS calculator +casa fiscala + program gestiune
PRETURILE CELE MAI MICI!
începând cu 187$
CASE DE MARCAT FISCALE
AVIZATE DE MINISTERUL DE FINANTE
RATE ȘI LEASING
Log-Soft
Str A Panu, nr 28
tel 032/211130, 216359

CASE DE MARCAT FISCALE
OPTIMUS - IC
PLATA IN RATE !
Se asigura :
- instalare, pregatire operator
- service gratuit in garantie
- service postgarantie
- consumabile
Avizate de Ministerul de Finante
Operare simpla (54 taste cu functii multiple)
Ergonomica (2 afisaje in limba romana)
Interfata seriala inclusa pt. Conectare la PC
7000 coduri de pret si 42 de raioane
QUARTZ MATRIX
Str. Theodor Pallady nr. 8
tel. 217.248, 217.258
qmatrix@xnet.ro

Q SRL
CASE DE MARCAT FISCALE 12 modele
CONSUMABILE SERVICE
Iași, stradela Sf. Andrei 13, tel. 092-329250, 215690

Mora Electronics
CASE DE MARCAT SAPEL
pentru
✓ SUPERMARKET
✓ RESTAURANTE
✓ FARMACII
✓ REȚELE DE MAGAZINE
Iași, Str. Sărăriei, nr. 34; tel/fax: 032/212735, 278170
E-mail: mora@mail.dntis.ro

Alegerea perfecta pentru controlul vanzarilor !
CASE DE MARCAT FISCALE
OMRON®
✓ Avizate de Ministerul de Finante
✓ Pret scazut - inalta performanta
✓ 8-20 departamente
✓ 3900 - 15.000 PLU-uri
✓ conectare PC
✓ scanner cod de bare
+ sisteme de securitate
MOLID
Bd. Copou, nr. 3
telefon: 032-21.66.71
fax: 032-21.45.64
e-mail: molid@opsynet.com

IMOBILIARE

1 CAMERĂ

■ Vînd (schimb) apartament cu o cameră, Centru Civic, 42 mp, amenajare deosebită. Telefon 032/211907, 092/435583. (4763695)

2 CAMERE

■ Hîrlău, apartament 2 camere, decomandat, cu îmbunătățiri. Telefon 032/722310. (7730314)

■ Apartament 2 camere, confort I, 5/6, Piața Unirii. Preț negociabil. Telefon 032/117424. (7730320)

3 CAMERE

■ Urgent, apartament 3 camere, decomandat, două băi, balcon închis, boxă, telefon, cablu, carte funciară, et. 10, Independenței. Preț negociabil. Telefon 032/222942. (7730311)

ÎNCHIRIERI

OFERTE

■ Primesc în gazdă o fată, salariată, foarte serioasă. Telefon 032/152089. (7730739)

SCHIMBURI

■ Apartament 2 camere, Podu Roș, cu apartament 3 camere aceeași zonă, eventual prima stație de la Podu Roș, la stradă. Exclus agenții. Rog seriozitate. Telefon 032/230172. (7730304)

SPAȚII COMERCIALE

■ SC vinde spațiu comercial de 270 MP, parțial sau în întregime. Relații la telefon 094-509897. (BT.2374914.1.7)

■ Vînd restaurant+cramă în Iași, str. Vasile Lupu, nr. 20. Tel. 095 - 625.625. (BC - 5513913.1.3)

ÎNCHIRIERI-OFERTE

■ Închiriez spații ultracentrale, finisate. Telefon 032/217611, mobil 092/352801. (7730498)

■ Dau în folosință, în Cluj-Napoca, două spații comerciale, superfinisate, avînd dotarea completă pentru desfacere cu amănuntul a produselor alimentare, suprafața de 400-800 mp, într-un vad comercial deosebit, în zonă ultracentrală. Cluj-Napoca, telefon/fax 064/438623, 064/438615. Între orele 9,00-16,30. (B-13)

■ Societate comercială închiriază magazin alimentar în suprafață de 218 mp, dotat integral, situat în Piața Voievozilor nr. 8-9, bloc X6 (Alimentara Neptun). Relații la telefon 032/258995. (7730317)

TERENURI

■ Proprietate: teren intravilan (grădină, vie), 1800 mp, 2 clădiri (bar, terasă, alimentară, atelier prooducție, birouri, anexe). Tel. 033/22.53.15; 033/22.00.64. (NT-1613166.2.5)

■ Vînd 15.000 MP teren împreună cu : bar, iaz, casă, situate în Hudum, DN BT-SV, negociabil și în rate. Telefon 031/581104. (BT.2375058.1.3)

■ Vînd teren cu o suprafață de 500 mp pășune, situat în intravilan, sat Lepșa, com. Tulnici, județul Vrancea, punctul „Ciuta", tarla 53, parcela 2558. Tel. 092 - 84.23.83. (BC - P102.1.5)

■ Ideal pentru casă de vacanță sau vilă, 6000 mp, teren în municipiul Iași. Facilități: deschidere 30 m, gaz metan, telefon, terasat, 10 pomi - nuci. Preț 40.000 lei/mp. Telefon 093/366184, 095/640830. (4763878)

■ Teren în zona CUG. Telefon 032/294043, 032/116904, 094/701748. (7730315)

■ 1000 mp, posibilitate construcție și aducțiune apă și curent. Telefon 032/175672 sau 032/270189, după ora 19,00. (4763064)

CASE

■ Vilă la roșu, neacoperită - Izvoru Muntelui, poziție deosebită, toate facilitățile. Tel. 094-28.88.89. (NT-fP13.2.4)

■ **Vînd casă deosebită, toate facilitățile, zonă superbă și pentru privatizare, teren 1.000MP. Relații 516476, 094-506036. (BT.2375070.1.2)**

■ Casă în Hîrlău, la strada principală, acoperită cu tablă, două intrări, formată din 4 camere, sală, anexă cu o cameră, bucătărie, cămară, beci, cramă, vie în boltă, grădină cu vie și pomi, suprafață de 1300 mp, instalație de apă, telefon, cablu TV. Relații la telefon 032/722137.(I-20)

AUTO MOTO

ROMÂNEȘTI

■ ARO 244 Forester, motor, cutie, Peugeot nou, deosebit. Tel. 094-28.88.89. (NT-fP13.2.4)

■ Dacia Nova, an fabricație 1999, luna a X-a, în garanție. Telefon 032/233356 sau 094/631942. (4763462)

STRĂINE

■ Vînd Cielo 12.000 km. Relații telefon 094.700661. (Vs.5572314.1.7)

■ Vînd NISSAN BLUEBIRD, capacitate 2000 cmc, fără acte, an fabricație 1986, în stare de funcționare. Telefon 094-505228 sau 033- 739295.(RO-1833070.3.5)

■ Vînd neînmatriculabile BMW 318 benzină, FORD FIESTA Diesel, VW Turbo Diesel. Tel. 092-92.81.39; 033/22.00.83. (NT-1796766.2.2)

■ VW PASSAT 1988, nou, deosebit. Tel. 094-28.88.89. (NT-fP13.2.4)

■ Opel Vectra '92 benzină, '94 TD, impecabile, înscris 3 zile. Telefon 092.236154. (GL - 5880969.1.2.)

■ Vînd Opel Omega Diamant 2,6 l, perfectă stare, plus una neînmatriculată, în stare de funcționare. Tel. 094/661510, 039/694443. (BR-R.13213.1.2)

■ Vînd BMW 316, stare funcționare bună, model bot de rechin, 10 milioane sau acte plus dezmembrare. Telefon 036 / 310329, 095.526240. (GL - 5878901.1.1.)

Audi A4

an 1998, înmatriculată, iunie 2000, motor 1800 cmc, benzină, culoare indigo metalizat, climatizare, 6 airbag, 11.900 USD negociabil. Telefon 094.616152. (5880967.1.4.)

■ Vînd Mercedes MB 100D, anul 1991, servo total, persoane 8 + 1, 125.000.000 lei. Telefon 092.512506. (GL - 5880985.1.2.)

■ Vînd Hyundai Accent, gri metalizat, 2 uși, catalizator, 1999, 0 km. Telefon 092.646605. (GL - 5878758.1.1.)

■ Vînd OPEL VECTRA, ABS, trapă. Stare impecabilă. Tel. 034 - 111.326, 094 - 195.955.(BC - 5513953.1.3)

■ Lancea Prisma Diesel, motorină, stare funcționare, verificare pînă în septembrie 2000, preț negociabil (20 milioane lei). Telefon 032/144939. (7730430)

DIVERSE

■ Vînd autocare: MAN - 51 locuri, SETRA - 35 locuri - aer condiționat, caroserie, fabricație 1999. Tel. 094 - 575.925. (BC - 5870681.15.15)

■ Vînd Raba izotermă, IFA L50 W Transporter, persoană fizică, seturi motoare noi, piese schimb; 094-553060. (BT.1904718.1.7)

■ RABA tip IRAK, 16 tone, impecabilă. Tel. 094 - 583.695. (BC - 5513877.7.10)

■ Vînd caroserie Ford Orion, stare perfectă, 1987. Telefon 095-812447. (BT.2278069.1.3)

■ Vînd combine CLASS, 4,20 4,70 recent aduse din Germania. Vînd orice piesă(curele) pentru combine.Telefon 094-844135. (BT.2374863.1.7)

■ Vînd două microbuze Volkswagen bus: una de persoane, stare impecabilă; una mixtă, 6 locuri, plus marfă, cu motor Audi. Preț 25 milioane / bucata, negociabil. Telefon 036 / 479440. (GL - 5880990.1.1.)

■ Vînd IVECO, 7,5 tone și gater în perfectă stare de funcționare. Tel. 095 - 828.404. (BC - 5513956.1.2)

■ Vînd M.A.N. cu remorcă. Relații la telefon 126 Hangu-Neamț - Nița Nistor. (NT-1796770.1.1)

■ S.C. vinde Autobasculante Raba, 16 to, Tir izoterm 19280 de 17 to, Autoizotermă Raba 19215, 8 to. Telefon 092/375035. (4763877)

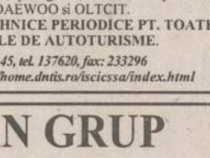

■ Cap tractor M.B. Actros 1840 cu C.I., an fabricație 1998, 200 mii km, Euro 2. Telefon 032/213213, 032/213710, 032/272422, 032/272549. (4763011)

■ Acte Volvo 343, motor Dacia 1410, Reno, piese de schimb. Preț negociabil. Telefon 032/730411 sau 032/717071. (4763865)

■ Vînd Saviem Turbo, 7 tone, 1995, cutie sincronă, bară stabilizatoare, 27.800 km parcurși, carosat. Telefon 092/642999. (1882345)

PIESE

■ Telescoape pe gaz Monroe, pentru VW Passat noi și segmenți Ford Sierra, Diesel, noi, sigilate. Tel. 094-28.88.89. (NT-fP13.2.4)

CUMPĂRĂRI

■ Cumpărăm autoturisme pentru dezmembrări. Telefon 094.642155, 094.618642. (GL - 5878432.1.11.)

■ Cumpăr urgent Tico, Matiz, Espero, Cielo, plata pe loc. Tel. 095 - 016.000. (BC 5513019.5.14)

■ Cumpăr CIELO, Espero, Matiz, Tico. Cu plata pe loc. Relații la tel. 094.294.128. (VN-MP.1.10)

■ **Cumpăr orice marcă de autovehicol. Relații - str. Silvestru nr. 3 sau la telefon 093/490607. (4763680)**

APOMETRE ABB
Import Germania
• Apometre apartament
400.000 lei, inclusiv TVA și conectori
• Apometre toate dimensiunile
• Contori energie termică
Distribuitor autorizat zona Moldova
MAELVI SRL Piatra Neamț
Relații la tel.: 032 - 22.46.77
Mobil: 095 - 64.22.33

AGENDA AUTO

IOROM TRADING
Reprezentant al firmelor:
UAMT - GEROM - ROMAN
ROMRADIATOARE
ISECO - ASAM - COMPA
Comercializează piese auto
OLCIT, DACIA, ARO, TV
SAVIEM - RABA - AB -
IKARUS - TRACTOR
Str. Păcurari 129 tel. 252 900

Piese originale RENAULT
Plăcuțe de frînă de la 390.000 lei*
Filtru de benzină de la 22.000 lei*
Bujii de la 21.000 lei*
Filtru de ulei de la 57.000 lei*
Oferta este valabilă pînă la 15 iulie 2000. * Prețurile sînt fără TVA
BRAȘ - concesionar Renault
Str. Silvestru 36
Tel./fax: 276.320, 276.321
Vînzări Auto: 094.646.440
Service: 094.519.774
RENAULT

INTERNATIONAL COMPLEX SERVICE S.A.
vinde
autoturisme DAEWOO
piese de schimb, accesorii auto, carburanți, lubrifianți, consignații autoturisme.
• reparatii, garanție și post garanție, întrețineri periodice pt. DAEWOO și OLTCIT.
• INSPECTII TEHNICE PERIODICE PT. TOATE TIPURILE DE AUTOTURISME.
Calea Chișinăului nr. 45, tel. 137620, fax: 233296
Internet - http://home.dntis.ro/iscicssa/index.html

TOFAN GRUP
luni - vineri 8-16
Bd. Primăverii nr. 72
(lîngă Stația de Salvare)
☎ 032/251837, 236257

UNIVERSAL MOTO VELO
BICICLETE
ACCESORII
REPARAȚII
PIESE DE SCHIMB MOTO-VELO
Str. Gării nr. 15, tel. 114300

SC "COMEX CETRA" SRL
Piese auto originale
FIAT IVECO
Piese schimb autoutilitare Peugeot; Citroen; VW; Mercedes, Accesorii auto; Alarme; Rulmenți SKF; Amortizoare "Monroe"
Iași -Șos. Păcurari 88 (după PECO)
Tel: 094/596867; Tel/Fax: 032/257888

AUTO ROLLA
SERVICE
cumpără auto Vest peste 1984, accidentate, neînmatriculate și defecte
vinde piese noi și second hand pentru mașini Vest și execută lucrări de mecanică, tinichigerie, vopsitorie profesional garantate.
Șos. Buzău - Rm. Sărat km. 3
Tel/fax 038/710.848, 038/540.379

S.C. COMAT S.A.
cel mai mare angrosist din Moldova,
Uleiurile TOTALFINA
• Daewoo Motor Oil: uleiuri special concepute pentru autoturisme Daewoo;
• Total Quartz: uleiuri pentru autoturisme omologate de producătorii Porche, Volkswagen PSA Peugeot, Citroen, BMW, Mercedes Benz, Audi
• Rubia: uleiuri pentru camioane și autoutilitare.
Relații suplimentare puteți obține la sediul firmei:
Iași, str. Serg. Grigore Ioan nr. 7, tel. 032/156300 int.120, fax 032/157261

Professional security systems
MOLID
Ce-i al tau trebuie sa ramana al tau !
Sisteme de alarma auto, imobile, supraveghere incendii
Sisteme de control acces
Sisteme de supraveghere video
Interfoane si videointerfoane
Detectoare de gaz metan
Bariere antifurt
Dispeceract de supraveghere cu interventie inarmata.
NOU CASE DE MARCAT FISCALE !
Bd. Copou, nr. 3
telefon: 032-21.66.71
fax: 032-21.45.64
e-mail: molid@opsynet.com

ROMIL SERVICE SRL
DEALER AUTORIZAT
FIAT
Show Room:
B-dul T. Vladimirescu 4, IASI
Tel: 032 232665, 032 216800
Service:
Sos. Iasi-Tomesti km 2
Tel: 032 136160
FIAT
•Autoutilitare si autoturisme din gama FIAT
•Sistem de leasing
•Garantie si postgarantie
•Piese de schimb originale
•Uleiuri FIAT
•Anvelope PIRELLI

Distribuitor Autorizat dialog
Dialog va ofera o luna de abonament gratuit*
4$ Dialog Inedit
Oricum te uiți, este cel mai ieftin abonament GSM !
Alcatel OTE db
999.000 lei
Bosch 509
799.000 lei
detalii în magazinele Dasimpex
- bd. Ștefan cel Mare și Sfânt nr.1(vis-a-vis de Apolonia) tel. 276.041
- complexul comercial "IULIUS CENTER" etaj 2, tel. 278.171
- incinta Tipografiei DOSOFTEI, tel. 233.066
DASIMPEX
www.dasimpex.ro

AGENDA OMULUI DE AFACERI

ETNIS
Distribuitor Vaillant, Bosch şi Viessman, vă oferă:
- Centrale şi cazane pentru încălzit
- Radiatoare de oţel, aluminiu şi fontă
- Rezervoare gaze lichefiate "Shell"

AER CONDIŢIONAT
Proiectare, montaj şi garanţie 3 ani
Plata în 6 rate lunare
Pînă la 30 aprilie MARI REDUCERI DE PREŢ
Iaşi - Str. N. Iorga 7D, bl. F5, tel. 032/230113, fax 032/232690, telemobil 094613246, 094554249

ROTHERM
Importator - CE
- Calorifere oţel
- Ţeavă multistrat şi fitinguri
- Vase de expansiune
- Rezervoare GPL

Preţuri speciale pentru distribuitori
Vînzări en gros şi en detail
Iaşi, Bd. T. Vladimirescu nr. 40 (Bucşinescu)
Tel/Fax: 032/175105, 272340, 093-243670

MARTA COM
Focsani
oferă en-gros
TABLĂ ZINCATĂ
0,3 x 1000 x 2000 mm
0,4 x 1000 x 2000 mm
0,5 x 1000 x 2000 mm
CALORIFERE FONTĂ
import CSI
Preţuri atractive!
Tel: 037/623333; 094.537536

SC SPIDER ALPIN SRL
- tîmplărie din aluminiu
- amenajări interioare
- mobilier birou
- mobilier comercial
- confecţii metalice

Iaşi, Şos. Nicolina nr. 3-3A,
tel. 032-227934, 094-141920

CARGO COMPANY SRL
Efectuam **transport** produse **petroliere** cu **cisterne** de **30** t.

Blv. Copou, nr.3
094/704.461

DAS
Depozit en-gros
MATERIALE ŞI ECHIPAMENTE pentru instalaţii
(Romstal, Vaillant, ACV, Guillot, Remeha, De Longhi, McQuay, York)
REDUCERI PÎNĂ LA 15%
Iaşi, str. Aurel Vlaicu 87,
Tel./Fax: 032-175.488, mobil 094/630.512

CASA DESIGN
Distribuitor: Bosch, ACV Belgia, Saunier Duval Franţa
- *Centrale termice pe gaz, motorină, electrice*
- *Radiatoare oţel, aluminiu*
- *Materiale pentru instalaţii*
- *Amenajări interioare*
- *Proiectare, execuţie, service.*

Iaşi, Bd. T. Vladimirescu nr. 59,
Tel.: 032-174565, mobil 094-787234

TRIDOM
Producţie publicitară
Serigrafie
Şos. Păcurari 71, bl. 478
tel. 032-257168, 094-707935

TEHNOEXPERT
SCAUNE
MOBILIER
pentru
snack baruri, birouri, restaurante, fast food, hoteluri, terase, cofetării, apartamente, baruri, cabinete medicale
DIRECT LA PRODUCĂTOR
Iaşi, bd. Independenţei 11-13
Tel: 032-216621; 210991

QNET
AER CONDIŢIONAT SAMSUNG
Rate şi leasing
- AUDIO-VIDEO
- CALCULATOARE
- IMPRIMANTE

Iaşi, Costache Negri 60,
tel. 032/276409, 092-349733

INSTALATORUL IAŞI
execută
INSTALAŢII
ÎNCĂLZIRE, SANITARE,
ELECTRICE ŞI GAZE,
VENTILAŢII, HIDROIZOLAŢII,
MONTĂRI MICROCENTRALE
Străpungere Silvestru nr. 26,
tel. 211631, tel/fax: 114054

RADIX SERVICE
comercializează şi montează
- CONTOARE APĂ RECE ŞI CALDĂ
- BUCLE MĂSURĂ ENERGIE TERMICĂ
- CENTRALE TERMICE, CAZANE ŞI BOILERE

- Asigurăm servicii de calitate cu garanţia echipamentelor şi lucrărilor
- Plata în rate

Iaşi, I.C. Brătianu 20 (sens giratoriu Teatrul Naţional - intrare prin gang)
tel. 230676, 217590, fax: 230682.

MELCRET FONOTERM
Tîmplărie din PVC şi aluminiu
Bd. Poitiers nr. 14, tel. 231023

VECTRA INVEST SRL
- tîmplărie din aluminiu
- geam termopan
- amenajări interioare

Str. Aurel Vlaicu nr. 86
tel. 094-692936

TOP SHOP
MOBILIER
- comercial
- pentru birouri
- mic mobilier, bucătării
- pentru restaurante, baruri etc.

Plata în rate !
Vopsitorie în cîmp electrostatic
Str. Ipsilanti nr. 19, tel. 032/113322, fax: 117116

EUROPA GROUP
DISTRIBUITOR AUTORIZAT BOSCH, KORADO
vînzări en gros, en detail
- CENTRALE TERMICE
- RADIATOARE
- CLIMATIZARE
- FITINGURI MULTISTRAT

PLATA ÎN RATE
Tel. 032-279300, 094-624399

UNITRADE
Un partener pentru:
- MOBILIER BIROU
- AMENAJĂRI INTERIOARE

Iaşi, bd. Copou nr. 4, tel. 032/213455, 213456

HERMES UNIVERS IAŞI
comercializeaza
Articole sticlărie
- pahare cu şi fara picior pentru apa, suc, vin, whisky, şampanie, scrumiere

Articole inox
- vase sub presiune, cratite, tigai, ceainice

ARTICOLE PAPETĂRIE ŞI JUCĂRII
Iaşi, bd. Chimiei 35, tel. 271569

TEC TELECOM
AER CONDIŢIONAT
Iaşi, Str. Ghica Vodă 14
(în spatele Poliţiei municipale),
tel./fax: 032/232638, 233910

ELPROMA
AER CONDIŢIONAT SHARP
Instalare, service
Iaşi, str. Străpungere Silvestru nr. 9
tel./fax: 032-225180

ELECTRA
Lider naţional interfoane
INTERFOANE DE ACCES CU CARTELĂ
Plata în rate !
Blocuri, vile, sedii firmă
Bd. Chimiei nr. 8 (Poarta 2 CFS)
Tel. 233.126, luni-vineri:orele 8.00-15.00

RAINBOW
SPĂLĂTORIE - CURĂŢĂTORIE CHIMICĂ RAPIDĂ
ONORĂM COMENZI LA DOMICILIU
program zilnic 8.00 - 20.00
sîmbăta 8.00 - 14.00
Iaşi, str. Gh. Doja nr. 10, tel: 032/124636

GRUPUL DE FIRME ROMFIN
Tîmplărie din aluminiu
B-dul Copou nr. 4, Iaşi
tel.fax: 214 090

VIZUAL
SCAUNE ERGONOMICE
GARANTIE 1 AN
Tel./fax 032 211517
032 224490

CORTEX
FALTICENI
confectioneaza
prelate
camioane si terase
-materiale Import-
RELATII telefon
094580056, 094533980

TOFAN GRUP
comercializează:
anvelope şi camere auto (produse de Danubiana şi Victoria Floreşti)
Iaşi - Bd. Primăverii nr. 72 (lîngă Staţia de Salvare)
tel. 032 - 251837, 236257

YV
ALARME
- Recondiţionări parbrize

Păcurari 92 (incinta Transmixt), tel: 259.690

TRAX
Distribuitor zonal CLIMALUX CENTER Bucureşti
AER CONDIŢIONAT
TADIRAN
(SPLIT, CASETĂ, CENTRALE DE CLIMĂ)
TUBULATURĂ **ALP** şi ACCESORII
VENTILAŢIE - CLIMATIZARE
Proiectare, montaj, service
Iaşi, Splai Bahlui stg. 55B (clădirea CERTEX)
tel. 237.945, 092 516.130, 093 516.722

GEMINI COM
Importator
LINOLEUM
MOCHETĂ, TAPET
Iaşi, Euro Market, stand 58
tel.: 032-222074, int. 145, 094-634733

CENTRE PRELUARE ANUNŢURI MICA PUBLICITATE MONITORUL

VAMA VECHE - Gară
SC COMVINI SRL din Magazinul Vama Veche pune la dispoziţie clienţilor
■ vopsele ■ sticlărie ■ papetărie ■ lustre ■ abajururi ■ haine piele ■ articole sport şi pescărie ■ cosmetice ■ mobilă ■ aparatură electro-casnică ■ articole de uz gospodăresc
La preţuri avantajoase
Program: luni-vineri 8.00-20.00;
sîmbătă 9.30-17.00; duminică 10.00-13.00
Str. Gării nr. 22, tel. /fax. 032/218236

EMI - Bd. Independenţei
oferă
produse electrice, electrocasnice, electronice, chimice
Program: luni-vineri 8.00-19.00; sîmbătă 8.00-13.00
B-dul Independenţei 19, bl. B1-5,
tel. 032/213352, tel/fax. 117530

ELECTRONIC RGQ - Alexandru
- JALUZELE

(producător)
- **orizontale** (aluminiu import)
- **verticale** (mat. textil import)

Căutăm **agenţi/distribuitori**
- ELECTRONICE - rate

Program: luni-vineri 9.00-19.00; sîmbătă 9.00-13.00
Bd. Al. cel Bun, bl. D3, parter, tel./fax 032/216739

EXPO-CONFORT
comercializează:
- mobilier pentru sufragerii
- camere de zi
- dormitoare
- camere tineret
- bucătării
- mic mobilier etc.

produse de cel mai renumiţi producători de mobilă din ţară.
Se pot onora comenzi după cataloagele firmei.
Program: luni-vineri 8.00-16.00
Şos. Păcurari 66 (lîngă R.A.R.), tel./fax 032/250928

AMANET - Tătăraşi
CORIOLAN AUR SMARALD
- comercializează bijuterii din aur
- repară bijuterii din aur

Asigură împrumuturi prieteneşti prin casele de amanet din:

Bd. N. Iorga 59	tel. 232001
str. I. Creangă 7 (Tătăraşi)	tel. 272494
Casa Cărţii, parter	tel. 217460
Piaţa Unirii 6	tel. 116110
str. Carpaţi 14 (Nicolina)	tel. 227181

Premii trimestriale: 5.000.000 lei
"Împrumuturi prieteneşti"

Oferta săptămînii: tehnică de calcul - birotică

mai mult decât calcul@toare
QUARTZ MATRIX
Str. Theodor Pallady 8 Tel.: 217.248, 217.258 Fax: 217.262 e-mail: qmatrix@xnet.ro

EuroBIT
SOLUŢIA COMPLETĂ
Calculatoare Service PC
Reţele Programe contabilitate
Complex Comercial Ştefan cel Mare Magazin EXPERT CENTER Tel/Fax: 21.40.10, 21.67.53 092-358006

GIROS COMPANY
ECHIPAMENTE XEROX DIGITALE SI ANALOGICE ALB/NEGRU, COLOR CONSUMABILE SI SERVICE
WorkCentre Xe84 COPIATOR IMPRIMANTA
DocuPrint C8 JET DE CERNEALA COLOR
WorkCentre 480cx
ECHIPAMENTE XEROX MULTIFUNCTIONALE
IASI, Sf. Lazăr 45, tel/fax 032-210.872, 237.820
e-mail: giros@mail.dntis.ro

elcomSky
europe online network partner
elcomSky Nou!
Internet via the Sky www.elcomSky.ro www.europeonline.ro
INTERNET direct prin SATELIT!
Trafic nelimitat la numai 15 USD/lună !
Viteza de receptie 400 kbs - 2 Mbs !
Ideal pentru firme, institutii si acasă !
Căutăm distribuitori !
Elcom International SA, Email: info@elcomSky.ro
Info: 063-232244, 094-196819 Vânzări: 063-232244

auto technic computers
Un magazin la înălţime!
B-dul Independenţei, bl. B1-5 mezanin, tel. 213101
B-dul Păcurari nr. 150, Bl. 589, tel. 219723; 219291
Numai pentru tine!
- Sisteme (orice configuraţie)
- Imprimante, scanere
- Componente şi consumabile

RATE LEASING
- fără giranţi
- fără adeverinţe

preţuri COOL!!!
AMD K6/450 + multimedia
12.416.000 (TVA inclus)
- căşti cu microfon CADOU

S.C. LORIMAX 2000 IMPEX s.r.l.
IMPORTATOR DIRECT TEHNICĂ DE CALCUL SECOND-HAND
CAUTĂ DISTRIBUITORI:

CALCULATOARE:	Pentium II:	500-800 DM
	Pentium 75, 90, 100	
	120, 133, 166, 200 MMX	150 - 400 DM
	486 SX33-DX4/100	50 - 100 DM
MONITOARE:	VGA, SVGA 14, 15, 17, 21:	50 - 200 DM

CENTRUL DE CALCUL BACĂU
(lîngă Insula de Agrement)
Tel./fax: 034-137544, 094-503637

INFOSERVICE
ISO 9002
Cyrix/300 - 333 MHz
AMD K6 2/450 -550 Mhz
AMD K 7 Athlon/550 -800 Mhz
PENTIUM II/466 -533 Mhz
PENTIUM III/ 500-800 Mhz
PLATA IN RATE
IMPRIMANTE: Canon, HP, Epson, Seikosha
COPIATOARE: Minolta, Canon

Sisteme:
Pentium 133 MHZ
32 MB,/ HDD 1.2 GB/MONITOR 15"D
CD-ROM/ Placă de sunet/keyb/mouse
PRET: 285 USD cu TVA inclus

Pentium 166 MHZ
32 MB,/ HDD 1.2 GB/MONITOR 15"D
CD-ROM/ Placă de sunet/keyb/mouse
PRET: 330 USD cu TVA inclus

Program de contabilitate(DEMO)-inclus
NOI VA OFERIM, DUMNEAVOASTRA ALEGETI !!
Bd. COPOU nr. 4 (Sub Camera de Comert si Industrie Iasi)
TEL./FAX: 211745/ 144718

le modèle
dealer autorizat COMPAQ
Leasing! Rate!
12.650.000 lei TVA inclus.
Pentium II Mendocino 466 Mhz
32MB SDRAM PC100
6,4GB HDD
4MB Video Card AGP
15" Digital Color Monitor
40x CD ROM
Sound Card
Speakers
Sf. Lazăr 53, tel./fax 239003

UNITRADE SYSTEMS
US UNITRADE SYSTEMS
CALCULATOARE ESCORT
IMPRIMANTE EPSON
COPIATOARE Konica
E-mail: unitrsys@mail.dntis.ro
Str. Anastasie Panu 13-15 (*Escort Land*), tel./fax: 032-218482
Str. Gării nr. 1 (sediu), tel./fax: 032-216412/413

Canon
copiatoare
imprimante
faxuri
consumabile
service specializat
tel:214112

ACE COMPUTERS
dealer autorizat *DTK Computer*
Sisteme DTK
cu certificat de calitate internaţională ISO 9001
AMD
Pentium II
Pentium III
pregătite pentru mileniul III
Imprimante: HP, Canon, Epson
Iaşi, str. Gr. Ureche 3, bl. W. Mărăcineanu, parter (intrare comună Gelsor)
tel./fax: 032/218360, acecomp@mail.dntis.ro

LIVIUS
IN LUMEA CALCULATOARELOR AVETI NEVOIE DE UN PRIETEN !
> Intel® Celeron™ 466 Mhz
> 32 MB SDRAM
> HDD 4.3 GB UATA66
> CD-ROM 52x, sunet
> monitor BELINEA 15"
> soft: Windows 98
14.499.000 lei !

CADOU UN JOC DE TOP

CANON BJC 1000 color 1.499.000 lei !
CANON BJC 2000 color 1.999.000 lei !
Preturile au TVA inclus.
TOATE ECHIPAMENTELE AU 3 ANI GARANTIE !
LIVIUS SRL IAŞI, str. Fătu 1A, tel/fax:032-11.59.22, 11.22.21, http://www.livius.ro, e-mail: livius@livius.ro

BIS
Tel./fax: 230.800
mobil: 094.767.208, 094.585.718
Str. Ştefan cel Mare (Galeriile comerciale)
Pentium 100-166 Mhz
Dell, IBM, COMPAQ

VECTRA SISTEMS
- *CALCULATOARE*
- *COPIATOARE*
- *IMPRIMANTE*
- *FAXURI*
- *SERVICE*
- *ÎNCĂRCĂRI CARTUSE*
- *CONSUMABILE*

Hotel Unirea, et. 11, cam. 1113; Tel/Fax: 032/276458
e-mail: vectra@mail.dntis.ro

SECOND HAND
Calculatoare 486 (SX, DX) ...de la 22 USD !
Pentium 90, 100, 120 MHz ...de la 90 USD !
Cluj Napoca
str. Gh. Bilascu 107 etaj 3, cam 312
064-190950; 192636
094-524658

SHARP
☑ faxuri
☑ copiatoare
☑ consumabile
service specializat
☎ 225.180
Iaşi, str. Străpungere Silvestru nr. 9
elproma@necomm.ro

ZACH & SON
Magazin: str. Cuza Vodă 54, tel./fax: 21.93.93, 21.98.85

NOU!!!

Cartuş HP 600	*315.000 lei*	*Toner MITA DC 2055*	*180.000 lei*
Cartuş HP 500	*315.000 lei*	*Toner MITA DC 1605*	*180.000 lei*
Cartuş CANON BC 02	*245.000 lei*	*Toner CANON NP 1010*	*72.500 lei*
Cartuş Epson Stylus II	*170.000 lei*	*Toner CANON NP 1215*	*115.000 lei*
Cartuş CANON BC 20	*400.000 lei*	*Toner MINOLTA EP 4300*	*96.500 lei*

Pentru două produse cumpărate primiţi un cadou!!!

Media Service
Sistem 390 USD fara TVA
Amd K6 II 450,
Video 4 Mb AGP
4,3 Gb Hdd
14" Monitor SVGA
Tel : 032 / 226.000

Logi.x
Tel/fax 032/218319 094/982071
imprimante, componente, accesorii
Pentium 75, 100 133, 166 200

CALCULATOARE IMPACT
care lucreaza...
AMD K6 II 500 + multimedia 277$ Fara TVA.
Mendocino 500 326$ Fara TVA.
Tel/Fax :032- 217.600
Show Room : Cuza Voda 45

Log-Soft
UN COMPUTER CARE ŢI SE POTRIVEŞTE !
ACEASTA ESTE DIFERENŢA
Şi asta nu e tot - la fiecare PC un telefon celular nou
CADOU:
Str A Panu, nr 28
tel 032/211130

Inside
Tot ce inseamnă CONSUMABILE ...
la cel mai convenabil preţ
HP, Epson, Canon
riboane
diskete, CD-uri
Sf. Lazăr 49, tel/fax: 216.940, 237.830

CARNETUL ZILEI

ROMANIA 1

7,00 Matinal național. Duplex București - Craiova. Știri; Sport; Meteo; Stil; Fascinația peliculei; Azi în București; Cap de afiș.
9,00 TVR Iași. Est expres! Reporter special; Expres; Focus.
9,30 Fotbal Euro 2000: Danemarca - Cehia, grupa D (r)
11,05 TVR Cluj - Napoca. Evenimente culturale; Știri; Iar plastica?; Memoria; Shalom.
11,35 Fotbal Euro 2000: Italia - Suedia, grupa B (r)
13,10 TVR Timișoara. A doua tinerete. Știri zonale; Cronica Banatului.
14,00 Jurnal
14,15 CiberFan. Game mania. Jocuri strategice; Jocuri de actiune; Enciclopedii.
14,30 Evrika. Formula universală; Gena surdității; Pe scurt; Inima mecanică.
15,00 Tribuna partidelor parlamentare
15,30 Emisiune în limba germană
17,00 Top voiaj.
17,30 Cuvînt pentru necuvîntătoare. Herghelia acvatică: Calul de mare sau din mare?;
18,00 Euro Stiri
18,15 Pentru dv., doamnă! Cred în mine.
19,05 Corect!
19,10 Sunset Beach, ep. 709
20,00 Culise
20,50 Jurnal. Meteo.
21,25 Sport
21,30 Ploaia de stele
23,00 Dosarele secrete ale KGB: *J. F. Kennedy* (do), partea a II-a
23,45 Jurnalul Academiei Catavencu
0,00 Euro Fotbal
0,10 Jurnalul de noapte

TVR 2

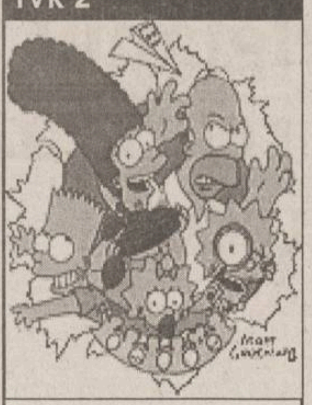

7,00 Domnisoara Andreea (r), ep. 18
7,50 Femeia misterioasă (r), ep. 63
8,40 Poliție judiciară (r), ep. 2
9,30 Trupa DP 2 (magazin muzical pentru tineret). Informatii; Stiri altfel; Zile care au marcat secolul al XX-lea; Dictionar.
10,30 *Familia Simpson* (d.a.)
12,00 Veni, Video, Vici!
12,30 D'ale lu' Mitică (r)
13,00 Globul Dragonului (d.a.)
13,30 Tradiții. Sînzienele, prag de solstitiu de vară.
14,00 Toti, împreună (emisiune realizată cu concursul studiourilor teritoriale și dedicată tinerilor apartinînd minorităților nationale).
14,45 Știri
14,50 Euro Fotbal (r)
16,10 Călătorind prin țară (r)
16,25 Virtuozi ai instrumentelor populare
16,45 Domnișoara Andreea, ep. 19
17,35 Femeia misterioasă, ep. 67
18,30 Telejurnal TVR 2
19,00 Știri bancare și bursiere. Meteo
19,05 Se întîmplă acum
19,40 Melodii populare .
20,00 Grădina lui Cupidon
21,15 Afaceri la cheie. Fisa afacerii; Informații
21,45 Călătorind prin țară. Alba Iulia - oras cu o puternică traditie istorică.
22,00 Știri
22,10 Magie neagră (SUA, 1990). Cu: Mark Hamill, Amanda Wyss, Apollonia, Victor Rivers. Regia Daryn Warren.
23,45 Armonii clasice. George Enescu: Uvertura de concert cu Filarmonica "George Enescu"
0,00 TVM. Mesager

PRO TV

7,00 Bună dimineata, Pro TV e al tău!
10,00 Tînăr și neliniștit (r)
10,50 Lege și ordine (r)
11,50 Baby Boom, ultimul episod
12,25 Planuri mortale (thriller, SUA, 1995). Regia Derek Westervelt. Cu: James McCaffrey, Polly Draper, Leslie Hope.
14,20 Primăria (r)
16,00 Tînăr și neliniștit, ep. 1032
16,50 Sens unic
17,00 Știrile Pro TV
Millennium. Clasic și modern
17,30 Urmărire generală (emisiune de educație civică)
17,55 Reforma la români (emisiune de informații economice)
18,20 Dădaca, ep. 123
18,50 Chestiunea zilei pe scurt
19,00 Știrile Pro TV
19,50 Chestiunea zilei pe scurt
Momente de aur ale Jocurilor Olimpice
20,00 La limita imposibilului, primul episod
21,00 Profiler - psihologia crimei, ep. 40
21,55 Știrile Pro TV
22,00 Chestiunea zilei cu Florin Călinescu
23,30 Știrile Pro TV. Profit
Millennium. Clasic și modern
0,00 Lege și ordine, ep. 15
1,00 Dădaca (r)
1,30 Urmărire generală (r)
2,00 *Mișcări fatale* (thriller, SUA, 1992). Regia Arthur Allan Seidelman. Cu: Heather Locklear, Linda Purl, James Acheson.
3,30 Baschet NBA Action
4,00 Planuri mortale (r)
5,30 Babylon 5, ep. 79
6,30 Miracolul tinereții, ep. 81

ANTENA 1

7,00 Observator
7,55 Aerobic Show
8,00 Dimineata devreme
10,00 Știri
10,10 Zidul Atlanticului (comedie, Franța). Cu: Bourvil, Peter McEnery, Jean Poiret, Sophie Desmarest. Regia Marcel Camus.
12,00 Burlacul
13,00 Știrile amiezii
13,15 Pericol iminent
14,00 Camila
15,00 Scandalul, ep. 62
16,00 Suflet rebel, ep. 65
17,00 Știrile amiezii
17,25 Labirintul pasiunii, ep. 57, 58
19,00 Observator
20,00 Moloney, ep. 13
20,55 *Atletism* în direct: Golden League (în direct de la Paris)
22,00 Observator
22,15 Atletism în direct: Golden League (în direct de la Paris)
23,15 Capcanele extazului (thriller, SUA, 1992). Cu: MIchael Ontkean, Karen Allen, Gemma Barry. Regia Timothy Bond.
1,00 Reversul medaliei (erotic, SUA)
2,30 Pericol iminent (r)
3,30 Labirintul pasiunii (r)
5,00 Trei destine

ACASA

10,00 Știrile de Acasă (r)
10,30 Acasă la bunica (r)
10,45 Căsuța poveștilor (r)
11,00 Dragoste și putere (r)
11,30 90-60-90 Fotomodele (r)
12,20 Războiul pasiunilor (r)
13,15 Guadalupe
14,45 Antonella
15,45 Milady
16,35 Dragoste și putere
17,00 Căsuța poveștilor
Acasă la români
17,15 Acasă la bunica
17,30 Trei femei
18,30 Știrile de Acasă
Vremea de acasă
19,05 Războiul pasiunilor
Vremea de acasă
20,00 90-60-90 Fotomodele
Vremea de acasă
21,00 Femeia vieții mele
22,00 Cinemateca de acasă: "Trei și una" (comedie, SUA, 1933). Regia Ernst Lubitsch. Cu: Fredric March, Gary Cooper, *Miriam Hopkins*, Edward Everett Horton.
23,35 Acasă la români

PRO TV INTERNATIONAL

0,00 Știrile Pro TV
1,00 Chestiunea zilei pe scurt
1,10 Chestiunea zilei cu Florin Călinescu
2,50 Revista presei cu Neculai Constantin Munteanu
3,00 Știrile Pro TV
3,10 Profit
3,15 P(r)oezia
3,20 Reforma la români
3,50 Urmărire generală
4,15 Acasă la bunica (reteta culinară a zilei)
4,30 Acasă la români (r)
5,30 Ia-mă acasă! (r)
6,00 Știrile Pro TV
6,30 Știrile de Acasă
7,00 Acasă la bunica - retrospectivă
8,00 Doctorul casei (r)
8,30 Superabracadabra (r)

HBO

10,00 Santa Fe (dramă, SUA, 1996). Regia Andrew Shea. Cu: Gary Cole, Lolita Davidovich.
11,45 Între vis și insomnie (romantic, SUA, 1998). Regia Tiffanie DeBartolo. Cu: Ione Skye, Jennifer Aniston, MacKenzie Astin, Michael Landes
13,15 Echipa de hochei 3 (aventuri, SUA, 1996). Regia Robert Lieberman. Cu: Emilio Estevez, Jeffrey Nordling
15,00 Războiul nasturilor (aventuri, SUA, 1994). Regia John Roberts. Cu: Gregg Fitzgerald, Gerard Kearney, Darragh Naughton
16,30 Stargate SG-1: Tok'ra II (s)
17,15 Îmblînzirea scorpiei (comedie, SUA, 1967). Regia Franco Zeffirelli. Cu: Elizabeth Taylor, Richard Burton, Michael York
19,15 Focul din adîncuri (actiune, SUA, 1997). Regia Felix Enriquez Alcala. Cu: Steven Seagal, Marg Helgenberger
21,00 *Ierarhia* (thriller, SUA, 2000). Regia John Terlesky. Cu: Michael Biehn, Patrick Muldoon, John Putch, Roy Scheider, Maria Conchita Alonso.
22,30 După Alice (thriller, SUA, 1999). Regia Paul Marcus. Cu: Kiefer Sutherland, Henry Czerny, Polly Walker
0,15 Vulcanul (actiune, SUA, 1997). Regia Mick Jackson. Cu: Tommy Lee Jones, Anne Heche, Gaby Hoffmann
2,00 Trauma (dramă, SUA, 1997). Regia Paul Schrader. Cu: Nick Nolte, Sissy Spacek, James Coburn, Willem Dafoe

PRIMA

7,00 Milagros (r), ep. 50
8,00 Taifas (magazin matinal)
Caricatura zilei
13,00 Milagros, ep. 51
14,00 Motor (r)
15,00 Viper (r), ep. 60
15,55 Clip Art
16,00 Salvați de clopoțel (s)
17,00 Viper, ep. 61
17,50 Cronica cîrcotașului (haz de necaz)
18,00 Focus (stiri). Caricatura zilei
18,30 Impact
19,00 Cronica cîrcotașului (haz de necaz)
19,10 Cavalerul rătăcitor, ep. 26
Caricatura zilei
20,00 *Doors* (biografic, SUA, 1991). Cu: Val Kilmer, Meg Ryan, Kathleen Quinlan, Michael Wincott, Michael Madsen, Josh Evans, Billy Idol. Regia Oliver Stone.
21,50 Cronica cîrcotașului (haz de necaz)
21,55 Știri pe scurt. Meteo. Caricatura zilei
22,00 Raven, ep. 15
23,00 Detectivi de elită, ep. 79
0,00 Sex cu Nadine
1,00 Focus (r)
Caricatura zilei
1,30 Impact (r)

TELEM'

14,00 Desene animate
15,00 Jocul patrioților (r)
16,30 Documentar
17,00 Gîndul de vineri
19,00 Club "M" (divertisment)
20,00 Desene animate
20,30 Forțat să ucidă (acțiune). Cu: Corex Michael, Michael Ironside. Regia Russel Solberg.
22,00 Tele Obiectiv
22,30 Traficanții din Georgia (acțiune). Cu: Gary Lockwood, Carol Lynley. Regia John C. Broderick.
0,00 Film artistic

TV EUROPA NOVA

7,00 Știri
7,10 Bună dimineața, România
9,00 Fereastra deschisă - matinal
10,00 Teleshopping
10,30 Economic ABC (r)
10,45 Gura lumii (r)
11,00 Senzațional cu Dan Diaconescu (r)
12,00 Linia întîi (r)
13,00 Ora unu a venit
14,00 Îți mai aduci aminte, doamnă (r)
15,00 Teleshopping
15,30 Domino
17,00 Nova antistres - emisiune-magazin
18,00 Videoclip
18,10 Puzzle - concurs de cultură generală
18,30 Infonova
19,00 Telejurnal
19,45 Economic ABC
19,45 Gura lumii
20,15 Film documentar
21,00 Senzațional cu Dan Diaconescu
22,00 Țara de dincolo de București
0,00 Știri
0,30 Tentații
1,00 Ora unu a venit
1,15 Concert
1,45 Telejurnal
2,30 Economic ABC (r)

RADIO TRINITAS

6,00 Rugăciunea de dimineață ■6,15 Psalmi ■6,30 Știri ■6,35 Viața Cetății (Informații utile, Rubrică economică, Curier legislativ, Sfatul medicului, Calendar) ■7,30 Știri ■7,35 Viața Cetății (Actualitatea, Concursul dimineții, Rubrica rutieră, Reteta zilei, Revista presei, Agendă culturală,. Avanpremieră) ■8,30 Știri ■8,35 Cuvîntul care zidește (Lectură biblică, Sinaxar, Cateheză, Exegeză) ■9,00 Sfînta Liturghie - transmisiune directă de la Catedrala Mitropolitană ■11,00 Dialoguri de seară (reluare) ■12.00 Avanpremieră muzicală ieșeană ■12,30 Știri ■12,35 Muzică bizantină ■13,00 Concert de prînz - muzică clasică ■14,00 Actualitatea - emisiune informativă ■14,30 Muzică bisericească corală ■15,00 Credință și sănătate (reluare) ■16,00 Vecernia - transmisie directă de la Catedrala Mitropolitană ■17,00 Acatistul Cuvioasei Parascheva ■18,00 Muzică populară ■18,30 Iubirea aproapelui (reluare) ■19,30 Știri ■19,35 Povești ■20,00 Povestioară biblică ■20,30 Actualitatea ieșeană - Sinteza zilei ■21,00 Cuvîntul care zidește (reluare) ■21,30 Vîrstele tinereții ■22,30 Concert de seară - muzică clasică ■23,00 Rugăciunea de seară ■0,00 Miezonoptica ■1,30 Armonii nocturne - Orașele Eutherpei

RADIO IAȘI

6,00-7,00 Diminetile noastre
7,00-7,30 Radiojurnal Radio România Actualităti
7,30-9,00 Diminetile noastre (continuare)
9,00-9,05 Buletin de știri; Meteo; Sport; Publicitate
9,05-10,00 Ora de muzică
10,00-11,00 Radiocircuit
11,00-11,05 Buletin de știri; Publicitate
11,05-12,00 Meridian (Radiomagazin)
12,00-12,05 Buletin de știri
12,05-13,00 Meridian (continuare)
13,00-13,15 Radiojurnal Radio România Actualități
13,15-14,00 Actualități de prînz
14,00-14,05 Buletin de știri
14,05-15,00 La un pas de week-end
15,00-15,10 Buletin de știri; Publicitate
15,10-16,00 La un pas de week-end (continuare)
16,00-16,15 Radiojurnal Radio România Actualități
16,15-17,00 Cotidian sonor
17,00-18,00 Linia întîi
18,00-18,05 Buletin de stiri; Publicitate
18,05-19,00 Dedicatii muzicale
19,00-19,15 Radiojurnal Radio România Actualități
19,15-21,00 Univers muzical
21,00-21,30 Evenimentele zilei; Sport
21,30-22,00 Univers muzical (continuare)

Radio CONTACT

05:00 -08:00 BUNA DIMINEATA (LUPTA CU SOMNUL) - cu LAURA IVANCIOIU si RAZVAN POPESCU
Emisiune matinala
08:00 -10:00 ZONA 810 - cu TUDOR FLOREA
Zona 810 - o Zona ciudata in care orice se poate intampla, o Zona pe care o astepti si maine , o Zona in care intri si esti in fiecare zi ... de la 08:00 dimineata la 10:00 .
10:00 -12:00 TOVARASII MEI - cu POHRIB , SARPE si FURDUI
12:00 -17:00 CONTACT FM - cu DIANA BESMECIUC, ADRIAN TUDOR,LIANA STANCIU,SORIN MOCANU,TONI TESIU, DOMINIQUE IANCU Program de divertisment:muzica non- stop, concursuri, informatii diverse (in special din show-biz)
17:00 - 19:00 MUZICA PE SUFLETUL TAU - cu ANDREEA IONESCU
Un program muzical interactiv, in care fiecare piesa are povestea ei
19:00-22:00 SEARA DE SEARA
Emisiune definita ca remediu contra plictiselii:Muzica si dedicatii sosite la 11.33.42 , 01.411.77.97 sau 01.411.86.96
20:00-20:15 FANTA FIESTA - cu RALUCA MOIANU si ADRIAN POPESCU
Pastila zilnica de "latino" si distractie - de care n-ai cum sa scapi ! Pentru ca Fanta la distractie se cunoaste !
22:00 - 05:00 VINERI NOAPTEA NU MI-E SOMN- cu MANUEL ARMAND
Emisiunea creeaza cadrul perfect in care se intalnesc buna dispozitie, dedicatiile si dansul.
CONTACT STIRI:(buletine de stiri de aprox 4 min) Din ora in ora , de la 05:30 la 22:30

RADIO NORD - EST

6.30 - 10.00 Micul dejun
Emisiune matinală de informatii și muzică, știri din actualitatea locală, informatii utilitare, horoscop, informatii economice, relatări, interviuri în direct, concursuri (6.00-6.30; 8.00-8.15 Buletinul de știri și programul Actualitatea preluate de la BBC; 8.45 - Scafandrul de Bahlui - rubrică de Cătălin Mihuleac; 9.15 Alo, Generatia Sto?! - telefonul care te surPRINDE - rubrică de Daniel Buzdugan și Octavian Tudorache) Realizatori: Cătălin Elisei și Gabriel Avasiloaei
10.00-14.00 4 ore'n SCHIMBUL DOI
Realizator Alina Balas
Timp de patru ore în contact direct cu viata orașului: informatii din actualitatea locală, editorialul zilei, concursuri și muzică (11.00-11.15 - BBC; 12,35 Scurtă istorie; 13.15 Alo, Generatia Sto?! - telefonul care te surPRINDE - rubrică de Daniel Buzdugan și Octavian Tudorache)
14.00-14.30 BBC: Buletinul de știri și Actualitatea
14.30-18.00 După amiaza cu Leo
Informatii sportive (14.45), știri, interviuri, concursuri, muzică
Realizator: Cristi LEOnte
17.00 Puls Nord Est - cel mai important grupaj informativ al zilei
18.00-18.30 BBC: Buletinul de știri și Actualitatea
18.35-18.50 Scurtă istorie (Octavian Tudorache)
19.00-21.00 Punctul pe I
Talk show pe subiecte de actualitate
Realizator: Florin Ghetău
21.00-21.30 BBC: Buletinul de știri și Actualitatea
21.30-22.00 Puls Nord Est - editia de seară (știri, reportaje, interviuri, relatări din actualitatea local și natională)
22.00-23,00 Muzică de catifea
Realizator: Sandi Leonties
0,00-7,00 Frecventă obligatorie - o emisiune realizată obligatoriu de Mihai Dumbravă

Oferta săptămînii: TELECOMUNICAȚII

Tec Telecom
Str. Ghica Vodă nr. 14, Iași, Tel/Fax: 032-232638, 233910, email: tectel@mail.dntis.ro
NOI PUNEM ZERO DISTANȚELOR !
INSTALARE ȘI SERVICE
centrale telefonice | sisteme video | rețele structurate | alarme antiefracție

Dialog îți deschide porțile comunicării
a 7-a lună abonament gratuit !
* cadouri la conectare (huse sau încărcătoare auto).
* telefoane la prețuri începînd cu 1.000.000 lei (fără TVA)
Tec Telecom Str. Ghica Voda nr. 14 Tel/Fax: 032-233910 , 032-232638

O lună de abonament gratuit !
GIROS COMPANY
• conectare gratuită
• telefoane la prețuri atractive
• cel mai mic abonament GSM
soluții comunicării perfecte
str. Sf. Lazăr nr.45 tel. 032-210872 , 237820
4$ DIALOG INEDIT

Girexim
• conectare gratuită
• a 7-a lună din abonament oferită gratuit
• telefoane de marcă Siemens, Philips, Bosch, Sony, Panasonic, Alcatel
• prețuri atractive începînd de la 36 USD
4$ DIALOG INEDIT Sistem propriu de rate
Gavril Muzicescu 7A, parter, tel: 215981; Independenței D1, tel: 111257; program: 9-19, sîmbăta: 9-13

dialog 4$* DIALOG INEDIT *Fără TVA
Alcatel OTE db
Nokia 5110
le modèle dealer autorizat
V. Alecsandri 11-12 tel/fax 032 211664
Sf. Lazăr 53 tel/fax 032 239003
Conectare gratuită. O lună de abonament gratuit.

îți deschide porțile comunicării
abonează-te și beneficiezi de 1 lună de **abonament gratuit**
și reportarea minutelor neutilizate
RATE!
• telefoane de la **39 $** (fără TVA) !
Amateos in dialog permanent cu Dvs. ! Str. C. Negri 62, tel. 094-644667, 032-212697
Str. Șt. cel Mare, Galeriile Comerciale, tel. 230830

GON Servicii de radiocomunicatii
Proiectare in radiocomunicatii
Comercializare echipamente de radiocomunicatii profesionale Motorola
Service radiocomunicatii Motorola
Iasi, str. Moara de Foc 35, et.5, tel. 032-251712, 250179

4$* dialog
MOTOROLA - 998.000 lei
ALCATEL OTE DB - 1.300.000 lei
PHILIPS SAVY - 1.350.000 lei
NOKIA 5110 - 2.300.000 lei
SONY CMB-C5 - 2.850.000 lei
CONECTARE GRATUITĂ * Prețurile includ TVA
HALLEY Wireless Communication
B-dul Ștefan cel Mare și Sfînt 13 (vis-a-vis de Casa Modei) tel./fax 032-276004

Telefoane celulare GSM
Posibilitate de plată în RATE - Avans 10%
NOKIA 5110, SIEMENS C10
ALCATEL OT MAX
Oferta CONNEX 2 mai-2 iulie
Prima lună fără abonament
Gama completă accesorii
TEKO INVEST dealer autorizat CONNEX
Iași, Sf. Lazăr nr. 53; ☎ 233553, 092.234030

STATII RADIO
MOTOROLA YAESU
- posibilitati de leasing -
S.C. LOG-SOFT S.R.L. Str. A.Panu 28, tel. 032/211130

Suntem experți în scoruri!
19 EuroBIT
ERICSSON A1018s 19$
NOKIA 5110 49$
Avem cele mai bune "scoruri" la telefoane mobile și accesorii GSM pe toată perioada EURO 2000!
19$* ERICSSON A1018s
49$* NOKIA 5110
Împreună cu oferta CONNEX 2mai - 2iulie
PRIMA LUNĂ FĂRĂ ABONAMENT
Pentru pachetele cu minute incluse 50% reducere la abonament pentru primele două luni.
* Prețuri fără TVA. Oferta este valabilă numai prin conectare la rețeaua CONNEX în limita stocului disponibil. Prețurile sunt valabile pentru abonamente de tip Clasic, Personal, Business și Club, precum și pentru CONNEX 400 și CONNEX 800.
EuroBIT Iași, Str. Cloșca, nr.6
Tel-Fax: 032-216.752, 216.753
EXPERT CENTER

La LOG-SOFT se poarta MINI...PRETURI
BOSCH 608 19$*
MOTOROLA db 24$*
OFERTA CONNEX (01 mai - 02 iulie)
PRIMA LUNA FARA ABONAMENT!
Log-Soft dealer autorizat CONNEX
Str A Panu, nr 28, tel 032/211130, 092/376367
*) Pret fara TVA. In limita stocului si numai cu conectare la reteaua CONNEX. Oferta nu este valabila pentru serviciile CONNEX DATE si FAX

Ofertă Excepțională
Nokia 5110 75$*
Ericsson A 1018S 29$*
Oferta Connex pînă pe 2 iulie:
• 50% REDUCERE în primele 2 luni, pentru abonamente cu minute incluse!
• Prima lună fără abonament pentru celelalte tipuri de abonamente !
* prețurile nu includ TVA. Ofertă valabilă numai cu conectare la rețeaua Connex, în limita stocului disponibil
COMAT
Sos. Păcurari 589 (fostul Coleus) Tel./fax: 162.279, mobil 093.25.98.52
B-dul Ștefan cel Mare nr. 8, parter, tel./fax 211.790, mobil 092. 26.21.23
dealer autorizat CONNEX

Olteanul Cristian Chivu (dreapta) s-a cizelat la școala de fotbal de la Ajax Amsterdam

Miza pe Chivu

E mijlocul lunii mai. Primăvara și-a intrat în drepturi de mult și soarele a cîștigat net duelul cu norii. Fiecare își vede de treburile lui, la fel și Emeric Ienei, selecționerul care încearcă să-și facă lotul pentru Euro 2000, competiție la care veteranii și-au anunțat prezența cu surle și trîmbițe. Nu mai e loc de declarații șovăielnice. Mulți dintre titulari, mai ales cei aflați la apus de carieră, doresc performanță și Ienei este obligat să-i ajute în acest sens. Pentru el, preocuparea o reprezintă încropirea lotului de 22, practic completarea nucleului existent deja cu jucători capabili să adere la dorința „bătrînilor". Misiunea e grea însă, pentru că fiecare dintre posturi pot fi acoperite de jucători cu valoare și experiență. Însă, la mijloc intervine și flerul, care uneori poate juca feste. Soluțiile acceptate cu acordul tacit al majorității sînt mai ușor de digerat în cazul unor eșecuri, varianta inversă însemnînd tot atîtea prilejuri pentru reproș. Dilemele sînt multe, însă, postul de fundaș stînga părea să atragă toată atenția. Nanu rămînea acasă și acest lucru n-a rămas neobservat. Asta în condițiile în care fostul titular al performanțelor trecute, Selymes, își făcea curaj în ceea ce privește o posibilă revenire printre tricolori. Era însă preferat Cristi Chivu. Un puști care n-are viteza lui Nanu, n-are răutatea și experiența lui, dar are ca aliat vîrsta și, în față, viitorul. Dar era oare de ajuns experiența scurtă de la Ajax Amsterdam, într-un campionat relativ „subțire" și la o echipă extrem de galonată în anii din urmă dar care se află în plină perioadă de reconstrucție? Se părea că nu. Cvasi-debutant la națională, fără a avea stabilite relații de joc cu ceilalți jucători, „absorbant" de cartonașe roșii în scurt timp la Ajax cît alții într-o carieră, Chivu părea condamnat la banca de rezerve. Și aici începea chinul: Filipescu, una dintre variantele prezentate de Ienei, părea (și s-a dovedit asta) că este mai util în centrul apărării, acolo unde viteza de reacție și flexibilitatea îl dădeau favorit în disputa cu Ciobotariu. Cealaltă soluție, Dorinel Munteanu, nu părea nici ea viabilă în condițiile în care „piticul" nu agreează postul și, în plus, îi este limitată aria de acțiune. Că Ienei și-a dat seama de acest lucru sau nu, că a știut ce face de la bun început, probabil că nu vom ști niciodată. Cert este că, la 19 ani, Cristi Chivu a pătruns în echipa de start a României la acestea europene.

În fața era Germania, campioana en-titre și Chivu nu avea cum să fie dezinvolt în joc, la a patra prezență cu tricolorul pe piept. Ezitant uneori, cuminte cînd era vorba de ofensivă, reșițeanul s-a bucurat însă de sprijinul necondiționat al celuilalt reșițean, D. Munteanu. Meciul s-a terminat egal, după o suită de ratări ale lui Moldovan și un gol egalizator al germanilor, fază începută în zona de acțiune a lui Chivu. Deja marea problemă a tracului trecuse și prezența ca titular a „olandezului" cu Portugalia părea mai certă ca oricînd. Pentru echipă, acest joc a fost mai rău, după un eșec din prelungirea prelungirilor, însă Chivu ridicase ștacheta: Figo era aruncat în umbră, iar incursiunile ofensive pe flanc erau îndrăznețe și colaborarea cu Munteanu mergea. Totul a culminat în ultimul meci din grupă, acolo unde Beckham a avut soarta lui Figo. În plus, s-a născut primul gol al României, chiar dacă dintr-o execuție mai mult decît norocoasă. Din păcate, tot el a „contribuit" apoi și la golul egalizator al englezilor, însă acolo s-a simțit dorința exacerbată de a-și ajuta coechipierii într-un moment critic, coroborată cu neșansa intervenției la Paul Ince, o intervenție care putea trece neobservată dacă Ince (un mijlocaș la închidere și nicidecum un atacant cu „școala căderii" în curriculum vitae) nu călca pe minge. România a învins Anglia în final, s-a calificat în sferturi, dar mai ales a scos la rampă un fundaș stînga de mare perspectivă, capabil să ocupe ani buni de-acum încolo postul. Și totuși, cine are meritul lansării în forță a lui Chivu, pe scena europeană? S-ar putea spune că selecționerul, deși am arătat mai sus că Ienei, probabil, n-a avut de ales. Mai degrabă, meritul venerabilului antrenor este acela de a fi mers pe mîna, flerul și experiența cîștigate în ani buni de activitate de o echipă de specialiști, aceeași care au scos pe piață duzini de fotbaliști de calibru care invadează acum Europa. Este vorba de un Bergkamp, un Kluivert, un Davids, un Seedorf, frații De Boer etc., iar specialiștii lucrează pentru Ajax. Flerul și experiența lor a învins încă de atunci cînd au mizat pe un necunoscut în Europa, în perspectiva refacerii mitului unei echipei invincibile acum cîțiva ani. **(Lucian MINUȚ)**

Belgianul Walem se relaxează în Turcia

■ Eliminați de către fotbaliștii turci încă din faza grupelor, deși erau favoriți, în calitate de gazde, fotbaliștii belgieni au și intrat în vacanță. Fără a avea prejudecăți, mijlocașul Johan Walem a ales să se relaxeze pentru cîteva zile în... Turcia!

■ La un hotel din Amsterdam, clienții primesc cîte un suc de portocale pentru fiecare gol marcat de naționala Olandei la actualul turneu final. Prudent, patronul a făcut însă și niște precizări. ***„Această ofertă nu se este valabilă și în cazul eventualelor penaltiuri de departajare din timpul unui meci"***, se arată într-un comunicat afișat în liftul hotelului.

■ Căpitanul naționalei Belgiei, Lorenzo Staelens, în vîrstă de 36 de ani, a anunțat că meciul cu Turcia a fost ultimul disputat la națională, pentru care a jucat de 70 de ori. Staelens a precizat că, de acum, se va concentra doar asupra evoluțiilor la echipa de club, Anderlecht Bruxelles. Conform presei belgiene, aceeași decizie ar putea fi luată și de alți „draci roșii" care au depășit vîrsta de 30 de ani, precum Marc Wilmots, Luc Nilis sau nefericitul portar Filip De Wilde.

■ În opinia atacantului francez Christophe Dugarry, naționala Italie, viitoarea adversară a tricolorilor în sferturile de finală, este una dintre cele mai îndreptățite echipe la cîștigarea titlului european, deoarece ***„și-a regăsit realismul, oportunismul și eficacitatea. Italienii au demonstrat că se pot adapta fără nici un fel de probleme la stilul oricărui adversar. Cred că este cea mai periculoasă contracandidată la titlu"***.

■ Organizatorii turneului final se contrazic în declarații, afirmațiile lor bătîndu-se cap în cap cînd vine vorba de naționala Albionului. Astfel, ei au precizat că regretă eliminarea prematură a unor favorite precum Anglia și Germania, dar apoi - la scurt timp - au susținut și că se simt ușurați de faptul că au fost scutiți de o posibilă excludere a englezilor, din cauza fanilor turbulenți. Pentru a mai drege busuiocul, organizatorii au declarat că sînt încîntați de evoluțiile unor echipe considerate mai mici, care au provocat surprize de proporții.

■ Ziariștii prezenți în Belgia și Olanda au început să facă unele comparații între declarațiile antrenorilor, considerînd, de exemplu, că José Antonio Camacho, Kevin Keegan sau Roger Lemerre sînt cei mai direcți, în timp ce „veteranul" iugoslav Vujadin Boskov are tendința de a face glume, lăsîndu-i pe interlocutori să înțeleagă ce vor. Întrebat cum comentează revenirea elevilor săi în meciul cu Slovenia, de la 0-3 la 3-3, Boskov a susținut că „Am avut un debut slab", iar în privința numărului mare de cartonașe galbene și roșii încasate de echipa sa, el afirmă că „luptăm ca leii".

PANORAMIC

Blatter laudă șefii de stat

reședintele FIFA, Joseph Blatter, a declarat într-un comunicat, că este mulțumit de recomandările făcute de șefii de stat și de guvern prezenți la întîlnirea la nivel înalt desfășurată în orașul portughez Feira, referitoare la eborarea unui statut special pentru sport, informează AFP. Conducătorul forului fotbalistic internațional consideră că aceste recomandări reprezintă „un mare pas înainte", ținînd seama că „pentru prima dată Uniunea Europeană (UE), la un asemenea nivel, a luat în discuție necesitatea de a elabora un statut special pentru sport". Comunicatul menționează că eforturile depuse de FIFA și UEFA, în favoarea fotbalului, dar și a sportului în general, „au fost recompensate, prin semnalul pozitiv transmis de UE, deosebit de încurajant". El adaugă că șefii de stat și de guverne au recomandat autorităților competente „să se țină cont de caracteristicile specifice ale sportului european și de funcțiile sale sociale".

Ilinca pleacă la Bruxelles

Președintele clubului Universitatea Craiova, George Ilinca, nu va participa la tragerea la sorți a turului preliminar al Cupei UEFA, deoarece va pleca la Bruxellles pentru a asista la partida dintre selecționatele României și Italiei, din sferturile de finală ale Euro 2000. Directorul sportiv al clubului craiovean, Petre Deselnicu, care va participa, vineri la prînz, la hotelul „Noga Hilton", din Geneva, la tragerea la sorți a meciurilor din turul preliminar al Cupei UEFA, va pleca spre Elveția, joi după amiază, cu același avion în care vor călători și reprezentanții clubului Dinamo București, directorul executiv Crisitan Borcea și Vladimir Cohn, membru în Consiliu de Administrație.

Tot astăzi, la Geneva, va avea loc și tragerea la sorți a primelor două tururi preliminare ale Ligii Campionilor, formația Dinamo București evoluînd direct în turul doi preliminar. Din partea clubului Rapid București va fi prezent la tragerea la sorți vicepreședintele grupării feroviare Constantin Anghelache care va pleca spre Elveția din Belgia, unde se află în acest moment pentru a urmări Euro 2000. România este reprezentată în ediția 2000/2001 a cupelor europene de formația Dinamo București (cîștigătoarea campionatului intern 1999/2000), în cel de-al doilea tur preliminar al Ligii Campionilor, Rapid București (ocupanta locului 2) și Universitatea Craiova (finalista Cupei României), ambele în turul preliminar al Cupei UEFA.

„Mai am încă benzină în motor"

■ *afirmă fundașul naționalei Franței, Laurent Blanc*

Liberoul echipei Franței, Laurent Blanc (34 de ani), care și-a anunțat intenția de a se retrage din competițiile internaționale, a declarat, într-un interviu, că este convins de potențialul enorm de care vor da dovadă, în continuare, „cocoșii galici" la Euro 2000, dar că, în privința finalului competiției, nu dorește să facă nici un pronostic, „deoarece CE este mai dificil de cîștigat decît Cupa Mondială".

- Cu ce stare de spirit abordezi ultima competiție internațională din cariera ta?

- Nu sînt afectat de nici un sentiment deosebit. La fel ca întotdeauna, cu mentalitatea de învingător și cu dorința de a evolua cît mai bine posibil. Nu cred că un adevărat profesionist al jocului cu balonul rotund ar putea intra pe teren cu alte gînduri. Eu trăiesc cu intensitate prezentul. Sînt preocupat de ediția din anul 2000 a CE, nu de cele care au fost sau care vor urma.

- Ce înțelegi prin „trăiesc cu intensitate prezentul"?

- Bucuria de a trăi momentul respectiv. Sînt într-un moment de vîrf al carierei mele de fotbalist, care, așa cum am spus, va lua sfîrșit în curînd. Trebuie să mă bucur cu intensitate de el, deoarece altfel aș regreta toată viața.

- Ce spun picioarele tale și capul tău?

- Că mai am încă benzină în motor. Nu am însă un contor ca să știu pentru cît timp, pentru cîți kilometri. Sînt conștient de faptul că, în final, vîrsta biologică își va spune cuvîntul. Aceasta este roata vieții și, din păcate, eu nu pot să o opresc.

- De ce este mai greu să cîștigi CE decît Campionatul Mondial?

- La Euro 2000 sînt prezente 16 echipe. Față de CM din '98, unele dintre ele au progresat mult. Mă gîndesc la Portugalia și Spania. Nu pot să uit că, în urmă cu doi ani, ele au fost eliminate în primul tur, iar acum Portugalia a înregistrat victorii în întîlnirile cu Anglia și România, iar Spania, în meciul cu Slovenia a demonstrat că este în plină revenire de formă și că jocul neconvingător prestat în partida cu Norvegia, cînd a fost învinsă cu scorul de 1-0, nu o caracterizează. Surprizele nu vor lipsi în „campania" din Belgia și Olanda.

- Franța este mai bine pregătită decît la CM '98?

- Voi, reprezentații presei susțineți acest lucru. Eu vă confirm afirmația, dar mă simt dator să fac o precizare. Cînd spui că ești mai bine pregătit, înseamnă că ai o certitudine. Părerea mea este că în lume totul este relativ. Cred că ar fi mai corect spus că avem „un potențial superior", deoarece avem jucători, care după ultima ediție a CM pur și simplu au „explodat", dar totul se va tranșa pe teren. Să nu ne grăbim cu predicțiile!

- Ce părere ai despre linia de apărare a echipei Franței? Este ea mai slabă decît cea de atac?

- Chiar dacă a încasat uneori goluri, ea este formată din jucători care își cunosc bine meseria și acest lucru s-a observat în multe partide, fie ele amicale sau din preliminariile lui Euro 2000. Să fiu bine înțeles, nu mă deranjează dacă adversarul ne înscrie trei goluri, dar noi îi marcăm patru sau cinci. Trebuie să știm ce dorim, ori jucăm cu o linie defensivă solidă, betonată, iar cea de atac o trecem pe planul secund, ori atacăm non-stop, considerînd că această tactică este cea mai bună apărare. Între cele două alternative, trebuie să existe totuși un echilibru.

- Selecționata Franței se prezintă la Euro 2000 în cele mai bune condiții psihice?

- Eu zic că da. Toți avem încredere în forțele noastre. Victoriile înregistrate în partidele cu Danemarca și Cehia au contribuit la ridicarea moralului nostru.

- Zidane, după ce a spus că Franța dispune de cea mai bună linie de apărare din lume, a afirmat că vede în tine un viitor selecționer. Te gîndești la această posibilitate?

- Desigur, dar înainte trebuie să termin un curs de specialitate. În viață „după ureche" nu poți să faci nimic.

- O ultimă întrebare. Ce vei face după ce îți vei pune ghetele în cui?

- Sincer mărturisesc că nu intenționez să nu mă despart de fotbal, care a fost și va rămîne, în continuare, pasiunea vieții mele. În ce calitate voi face acest lucru, antrenor, director sportiv sau altă funcție executivă, voi vedea mai tîrziu. Nici eu nu știu acum. Aveți puțină răbdare și veți afla.

TOTEM TOURISM
Iași, Păcurari 8, tel. 032/213.545

Monitorul Sport

UN BILET LA MAREA FINALĂ + TRANSPORT DUS-ÎNTORS

Nume....................
Adresa....................
....
Tel.............. Ocupația.................... Vîrsta..........

CONCURS

RĂSPUNS: ....

Completează datele personale și scrie în spațiul alb **numele trimisului special Monitorul** la Euro 2000, singurul ziarist din Moldova acredidat oficial.
Decupează talonul și depune-l la centrele de mică publicitate Monitorul sau expediază-l în plic pe adresa IAȘI 6600, OP 10, CP 2090. Asigură-te că ajunge la noi pînă pe data de 24 iunie. Cîștigătorul va fi anunțat în ediția de marți, 27 iunie, a cotidianului Monitorul.

„Am primit ce meritam!"

■ *presa norvegiană este resemnată, în timp ce spaniolii exultă*

„Gooooooooooooooooool, gooooooooooooooooool, goooooooooooool! España! España! España! España!". Strigătul de victorie al comentatorului postului național de radio, care a transmis în direct partida Spania - Iugoslavia (scor 4-3, cu două goluri iberice în prelungiri), a fost repetat ieri de sute de ori, arătînd cît se poate de clar delirul provocat de reușita lui Alfonso Perez. Ziarele continuă în aceeași notă euforică, cu fotografii imense a jucătorilor spanioli sărbătorind succesul, titlul cel mai des întîlnit fiind de acum consacratul ***„Viva España"***, în timp ce jurnaliștii de la **„El Mundo Deportivo"** consideră că naționala Spaniei a fost ***„la limita imposibilului"***, dar a supraviețuit, fără a se preciza și cum s-a realizat acest lucru. Folosind același ton emoțional, cunoscutul ziar **„AS"** ajunge chiar să ureze ***„viață lungă mamelor care v-au dat viață"***, referindu-se, bineînțeles, la jucătorii lui José Antonio Camacho.

Solskjaer (dreapta) recunoaște că Norvegia nu merita calificarea

Mai la nord, în Norvegia, tonul adoptat a fost, normal, mult mai ponderat, dar fără prea multe accente dramatice, concluzia trasă de ziarul **„Verdens Gang"** fiind că echipa antrenată de Nils Johan Semb nu a demonstrat că avea valoarea necesară pentru a juca în sferturile de finală. ***„Am primit ce meritam. Norvegia nu a putut învinge nici cea mai slabă echipă prezentă la turneul final, în cel mai slab meci. Am marcat un singur gol în trei meciuri și pentru toată lumea este clar de ce nu puteam avea pretenția să ne calificăm în sferturi"***, se afirmă în „Verdens Gang", lîngă poza în care Semb este prăbușit în genunchi, după aflarea rezultatului de la Bruges. Nu au lipsit momentele tragi-comice, comentatorul televiziunii susținînd că asistă la un ***„moment istoric"*** (n.r. - calificarea în sferturi la prima participare a norvegienilor la turneul final al CE), în momentul în care arbitrul a fluierat finalul partidei cu Slovenia (scor 0-0), știind că Iugoslavia conduce în acel moment cu 3-2. Șampania începuse să curgă în piețele unde oamenii declanșaseră fiesta, dar bucuria lor a durat cîteva minute, cît le-a luat spaniolilor să întoarcă rezultatul, după care fiecare a plecat în liniște spre casă.

Și jucătorii norvegieni recunosc, prin vocea lui Ole Gunnar Solskjaer, faptul că ***„nu meritam să mergem mai departe, pentru că nu am jucat spectaculos și nu ne-am creat prea multe ocazii. Probabil că echipele care s-au calificat din grupa noastră meritau"***.

ALTEX

BACĂU	034 / 110.888	FĂLTICENI	030 / 542.528	IAȘI	032 / 253.011
BOTOȘANI	031 / 581.011	FOCȘANI	037 / 237.750	PIATRA NEAMȚ	033 / 234.334
C-LUNG MOLDOVENESC	030 / 312.144	GALAȚI	036 / 314.481		

15%

REDUCERE

pentru oricare cuptor cu microunde Whirlpool
la achiziția unui frigider, combină sau ladă frigorifică Whirlpool.

Whirlpool Electro Casnice
ADUCE CALITATE VIEȚII

B.C.U. M.EM.
PECU

PAGINA 5A

CEC acordă iar credite pentru locuințe cu dobîndă de 15%

PAGINA 5A

Privatizarea tutunului românesc a fost anulată

Ziarul care stă de vorbă cu oamenii

Monitorul

SÎMBĂTĂ
24 iunie 2000
Nr. 148 (2739)
16 PAGINI
3000 LEI

Înainte de a anunța Poliția, Salvarea sau Pompierii, sunați la MONITORUL 271.271

www.monitorul.ro

Hagi s-a tuns chilug

azi

Unde putem vedea meciul: Aproape în toate cartierele, terasele sînt pregătite să ofere condiții optime pentru vizionarea partidei Italia-România. **3A**

Moștenirea „odioasei“: La fostul Institut de Cercetare „Antibiotice“ au rămas doar 10 angajați, al căror singur scop în viață a rămas atingerea vîrstei de pensionare. Falimentar, cu produse necăutate pe piață, institutul subordonat pe vremuri Elenei Ceușescu nu face față economiei de piață. **3A**

Rezidenții nimănui: Ministerul Sănătății continuă să-și bată joc de rezidenți. În loc să găsească o soluție pentru a le asigura salariile, acesta i-a pasat, prin ordonanță, la Casa de Asigurări. **2A**

Hai la oale! 106 centre de ceramică din țară s-au adunat în acest week-end în Parcul Expoziției din Copou. Numai pînă mîine vă puteți umple cămările cu oale de lut pentru tot anul. **3A**

Jaquila o întoarce: Grupul britanic încearcă să justifice o eventuală retragere de la investiția anunțată la Banca Religiilor. Jaquila reproșează Băncii Naționale că i se impun termene și condiții pentru investiție. **5A**

Economia subterană: În România economia subterană reprezintă 20% din PIB, conchide un studiu al Romanian Academic Society. Rezultatele sînt mai optimiste decît ale americanilor, care evaluau economia nefiscalizată la 40% din PIB. **5A**

Azi se împarte puterea în Iași

Simirad va face jocurile în Primărie și Flaișer la Consiliul Județean. Așa stătea situația aseară, după o îndelungată agitație a tuturor partidelor din componența celor două consilii. Se pare că Vitan a ieșit din cărți

Liderii partidelor politice sînt gata de asalt. Astăzi vor avea loc ședințele de constituire ale Consiliului Județean și Consiliului Municipal. În timp ce la CJ apele par ceva mai tulburi, la Consiliul Local moldovenii sînt gata să înfingă steagul victoriei deasupra Primăriei. Tornada negocierilor a ajuns la final, iar lozurile cîștigătoare așteaptă să fie desfăcute. Jocurile par făcute fără nici o posibilitate de a mai măslui cărțile: bastionul roșu va conduce destinele județului în următorii patru ani, iar moldovenii vor da tonul pe plan local.

Consilierii județeni își vor împărți premiile la ora 9.00, în Sala Mare a Casei Pătrate. Consilierii locali se vor așeza la masa negocierilor trei ore mai tîrziu, exact la miezul zilei, în Sala Mare a Primăriei. Consilierii județeni au deja experienta primei runde a bătăliei pentru posturile de conducere în județ, cu trei zile în urmă ședința de constituire a Consiliului Județean fiind amînată din lipsă de cvorum. Consilierii din coaliția PM-PD-CDR-PNL-UFD au refuzat atunci să pună punctul pe i, întrucît aveau nevoie de un vot pentru a lua piuitul „alianței roșii“. În acest moment, coaliția are doar 22 de voturi, mizînd pe o trădare din tabără adversă.**(Mihaela OLARIU)**

Continuare în pagina 3A

În această seară putem urca pe podium

Această seară ar putea fi cea mai importantă din istoria fotbalului românesc. Pentru prima dată, echipa României poate obține un loc pe podiumul unui campionat mondial sau european. În 1994, împotriva Suediei, la San Francisco, loteria loviturilor de la 11 m, ne-a împiedicat să jucăm semifinala cu Brazilia, la „World Cup“. Astăzi, de la ora 21,45, România întîlnește Italia, pe stadionul „Roi Baudouin“ din Bruxelles. Dacă tricolorii înving, au automat în buzunare medalia de bronz a Campionatului European, deoarece, la Euro, nu se dispută finală pentru locurile 3-4.

Toți tricolorii, de la antrenorul *Ienei* și *Gică Hagi,* pînă la mezinul *Cristi Chivu,* ard de nerăbdare să intre în istorie. Dorim și noi ca 24-25 iunie 2000 să fie o noapte albă pentru toți românii care îndrăgesc echipa națională.

Amănunte în Monitorul Sport 1,2, 8B

RA „Termoficare“ a lăsat trei sferturi din oraș fără apă caldă

Romeo Mistreanu: „Vom acționa în judecată asociațiile care nu-și plătesc datoriile“

Începînd de ieri, doar unul din trei ieșeni mai beneficiază de apă caldă. Conducerea RA „Termoficare“ este hotărîtă să taie în carne vie pentru a-și recupera datoriile de la populație. Cifrate la peste 100 de miliarde de lei, restanțele ieșenilor atîrnă ca o piatră de moară de gîtul directorul RAT, ***Romeo Mistreanu.*** ***„Le-am oferit asociațiilor posibilitatea să-și plătească datoriile în rate. Foarte multe nu au acceptat nici un program de reeșalonare. Am sistat apa caldă la datornici, însă banii întîrzie să vină“,*** a declarat șeful regiei. Practic, de ieri, apa caldă mai curge doar în zonele centrale ale orașului, în Centrul Civic, în Copou și parțial în Tătărași. Este cea mai amplă măsură de debranșare a datornicilor adoptată de regie în ultimii doi ani. Pentru că nici în urma acestei măsuri asociațiile de proprietari nu s-au îmbulzit la casieria regiei pentru a-și plăti datoriile, Mistreanu susține că singura posibilitate reală rămîne acționarea în judecată a asociațiilor cu creanțe mari. **(R.M.)**

Citiți amănunte în pagina 2A

Astăzi vor fi afișate rezultatele la capacitate

■ *ultima probă s-a dovedit a fi cea mai ușoară dintre toate*

Capacitatea 2000 a ajuns la final. Astăzi, în cursul după-amiezii, se vor afișa rezultatele, astfel că emoțiile candidaților vor lua sfîrșit. 10210 absolvenți ai claselor a VIII-a au avut ocazia ieri să-și etaleze cunoștințele la geografie și istorie, probă care s-a dovedit a fi cea mai ușoară dintre toate. ***„A fost foarte ușor“,*** a spus ***Raluca Gînju,*** o absolventă de gimnaziu de la „Eminescu“. Raluca a dat ieri teză la istorie. ***„Cred că am să iau de la opt în sus“, le-a spus ea părinților, care o așteptau în fața liceului. La geografie - disciplină pentru care au optat cam două treimi dintre elevi - subiectele au fost și mai ușoare decît la istorie, după opinia profesorilor și a inspectorilor. „Profesorii au spus că unele subiecte au fost chiar de nivelul clasei a IV-a“,*** a relatat șefa Inspectoratului Școlar Județean (IȘJ), ***Camelia Gavrilă.*** **(Emilia CHISCOP)**

Continuare în pagina 2A

Tentativă de sinucidere pe hotelul „Unirea“

■ abia ieșit din pușcărie, Daniel Caloianu a vrut să se arunce de la peste 30 de metri înălțime ■ el susține că a stat pe nedrept 3 ani în închisoare ■ pînă la urmă, procurorii și presa l-au convins să renunțe ■ citiți în pagina 2A ■

Rudele îl imploră pe Daniel să nu se arunce de pe hotel. În dreapta o fotografie făcută de fotoreporterul „Monitorului“, care a escaladat balustrada ajungînd lîngă cel care voia să-și ia zilele

Week-end canicular

În acest sfîrșit de săptămînă, canicula va pune din nou stăpînire pe oraș. Potrivit meteorologilor, vremea va fi deosebit de caldă, mai ales în regiunile din sudul Moldovei. Cerul se va mai acoperi cu nori, dar șansele de ploaie sînt minime. Înnourări mai accentuate vor fi în după-amiaza zilei de sîmbătă, cînd, la munte, este posibil să plouă. Potrivit datelor furnizate de Centrul Regional de Prevedere a Vremii „Moldova“, vîntul va sufla slab pînă la moderat, cu unele intensificări în regiunea de munte. Temperatura aerului va înregistra valori maxime între 26 și 33 grade Celsius. Minimele termice vor oscila între 12 și 18 grade Celsius. Ieșenii trebuie, așadar, să evite plimbările de la orele amiezii, cînd soarele va fi arzător. Eventual , în orele „fierbinți“, amatorii de aer curat pot găsi un loc la adăspost, la o margine de pădure. **(Dana PAVEL)**

În premieră, interpretare orală la bacalaureat

■ *luni, circa 180.000 de elevi susțin proba de absolvire a liceului*

Candidații la bacalaureatul din acest an vor avea de citit și interpretat un text necunoscut la proba de limbă modernă, a declarat, ieri, ***Adrian Stoica,*** directorul Serviciului Național de Evaluare și Examinare. Aproximativ 180.000 de absolvenți ai claselor a XII-a și a XIII-a vor susține examenul de bacalaureat, începînd de luni, pe durata a zece zile. Rezultatele vor fi afișate pe data de 13 iulie. Subiectele la bacalaureat vor avea grade diferite de dificultate, rezultatele obținute avînd pondere mergînd pînă la sută la sută la admiterea la facultate. Media minimă de promovare a bacalaureatului este șase, iar pentru fiecare probă minimum cinci. Cei care nu vor promova această sesiune se pot prezenta la cea care va începe în 14 august.

Ce puteți citi în „Curentul“ de azi și în celelalte ziare nu:

Lovitură fulgerătoare în scandalul LUKOIL

Procurorii prahoveni i-au chemat la audieri, pentru luni dimineață, pe deputatul PD Corneliu Ruse și pe Victor Surdu. Din „Curentul“ de azi veți afla de ce. Sînt posibile mari surprize.

Curentul
Politică și finanțe. La înălțime.

Bursa românească a fost dată peste cap

Au fost suspendate de la tranzacționare 56 de firme cu nereguli. Lista acestora o puteți citi, în exclusivitate, în „Curentul“ de azi. Bursa și-ar putea opri activitatea.

PNȚCD la ora adevărului

■ astăzi, Comitetul de Conducere al PNȚCD se va întruni pentru a vedea, prin vot, dacă actuala conducere a partidului se mai bucură de susținere ■ dacă țărăniștii nu optează pentru o schimbare majoră la întîlnirea Comitetului de conducere, se anunță un nou eșec pentru alegerile din toamnă ■ vicepreședintele țărănist Vasile Lupu face unele propuneri spectaculoase menite a relansa imaginea partidului ■ dacă votul va fi negativ, va fi convocat Congresul, pentru alegerea unor noi lideri ■ principalii vizați: Ion Diaconescu și Ioan Mureșan ■

Citiți articolul din pagina 8A

ORAȘUL PE O COLOANĂ

Cel mai bun tratament pentru leucemie este bucuria

35 de copii bolnavi de cancer au avut o reacție surprinzătoare după ce au făcut perfuzii cu citostatice. În loc să se simtă rău, așa cum se întîmpla de obicei, după acest tratament traumatizant, copiii au fost neobișnuit de veseli. Aceasta însă după ce au aflat că vor merge, la acest sfîrșit de săptămînă, într-o excursie în Nordul Moldovei. Organizația olandeză „Sarfat“, cea care a sponsorizat excursia, a reușit să-i facă pe copiii cu leucemie internați la Spitalul „Sf. Maria“ să nu mai reacționeze negativ la tratamentul medicamentos și cel cu radiații cobalt. În general, mult timp după tratament, majoritatea copiilor au dureri de cap, vărsături, amețeli, nu mai au poftă de mîncare și devin extrem de apatici. De cîteva zile însă, pacienții cu leucemie zburdă și mănîncă ca și cum nu ar fi sub tratament. ***„Excursia reprezintă pentru ei o adevărată terapie. Copiii sînt mult mai vioi, își spală hăinuțele și se pregătesc pentru plecare“,*** ne-a declarat ***Carmen Diaconescu,*** asistentă la Clinica de Oncologie de la Spitalul „Sf. Maria“. **(Laura H.)**

A venit bugetul la CASS

După îndelungi tergiversări, în sfîrșit Casa de Asigurări Sociale de Sănătate (CASS) Iași a primit fila de buget pe anul 2000. Astfel, de acum încolo, lucrurile devin mult mai clare pentru sistemul sanitar ieșean, multe din întrebările la care nu se cunoaște răspunsul urmînd a se lămuri în perioada imediat următoare. De exemplu, spitalele ieșene, Serviciul de Ambulanță, precum și celelalte componente ale sistemului sanitar vor ști de ce bugete beneficiază în lunile următoare. Implicit se va afla dacă din bugetul care urmează a fi renegociat cu fiecare unitate spitalicească în parte, conducerile acestora vor putea aplica Ordonanța 24 de majorare a salariilor. ***„A venit într-adevăr fila de buget, însă, deocamdată, nu putem spune nimic concret în ce privește majorările de salarii din sistem. Știm doar că putem cheltui în acest an o sumă maximă de 822 miliarde lei“, a*** precizat președintele CASS, ***Mircea Ursu.*** În rest, urmează ca fiecare spital să negocieze cu CASS, pe baza unor criterii clar stabilite de ***normele de aplicare a contractului-cadru. „Aproape că nu va fi vreo negociere pentru că normele sînt foarte clare. Vom trece la bugete, însă numai după ce vom termina toate calculele pe care le presupune stabilirea unui buget la nivel de Casă de Asigurări“***, a completat Mircea Ursu. **(Marius ȚUCA)**

Astăzi vor fi afișate rezultatele la capacitate

■ ultima probă s-a dovedit a fi cea mai ușoară dintre toate

Continuare din pagina 1A

„Iar timișorenii au fost avantajați de subiecte“, a spus glumind ***prof. Seryl Talpalaru,*** deoarece la punctul patru al probei de geografie, elevii trebuiau să aleagă răspunsul corect din mai multe variante, la întrebarea: ***„Orașul Timișoara este străbătut de rîul numit: a. Bega, b. Crișul Repede, c. Mureș, d. Timiș.“*** La geografie, s-au dat șase subiecte, fiecare dintre acestea cu mai multe cerințe. Proba de istorie a avut opt subiecte, elaborate cam în același mod: teste grilă cu mai multe variante de răspuns și întrebări la care se cereau răspunsuri scurte. Ca și probele anterioare, examenul de ieri a decurs fără incidente. Copiii au primit subiectele pe la 10,30 și au terminat rezolvarea lor în cel mult o oră și jumătate. La 12,30, cînd minutul terminus al tezei a expirat, mulți copii ieșiseră deja din sală. La ora 14,00, la licee s-au afișat baremele de corectare, iar comisiile și-au început munca. Astăzi după-amiază se vor afișa rezultatele, iar pînă mîine nemulțumiții pot depune contestații la centrele de capacitate. ***„Contestatarilor li se vor arăta tezele, iar dacă părinții vor dori recorectarea lor, atunci ei vor trebui să se adreseze inspectoratului. Etapa contestațiilor de la nivel de școală este inutilă. Nu văd de ce se procedează astfel, oricum nu avem competența de a rezolva contestații“***, a spus președintele comisiei de la „Eminescu“, Seryl Talpalaru.

În acest moment, corectarea la matematică și la română a luat sfîrșit. În urma unui sondaj efectuat la Școala „Carmen Silva“ - unde au fost corectate tezele din mediul rural - șefa ISJ, ***Camelia Gavrilă,*** a constatat că la matematică numărul picaților de la țară este mai mic decît la română. „Cam 15% dintre tezele la matematică au note sub cinci. La română, numărul notelor sub cinci în rîndul copiilor din județ este de 30%“, a afirmat Camelia Gavrilă. Majoritatea copiilor din zona rurală a județului au luat note de cinci și șase la matematică; doar vreo doi copii din județ au luat note de opt și nouă. În schimb, la liceele de elită, situația este roz. La Colegiul Național, trei copii au luat zece la matematică, iar majoritatea notelor sînt de opt și nouă. La română sînt trei note de 9,90 și doar două note de 6,00, restul copiilor avînd note bune. La „Racoviță“ s-au luat cinci de zece la matematică, iar majoritatea tezelor sînt notate cu opt și nouă. La „Negruzzi“, nouă copii au luat nota maximă la matematică și șase copii au luat zece la română. Majoritatea notelor la matematică înregistrate la „Negruzzi“ sînt de la opt în sus. La română, 146 de negruzziști au luat note între opt și zece, 22 - note de cinci și șase și 34 - note de 7,00.

La liceele de elită din Iași, la matematică și română sînt foarte multe note peste 8

Cum se calculează media pentru admiterea la liceu

După ce vor vedea în această după-amiază listele cu rezultate la examenul de capacitate, absolvenții claselor a VIII-a vor ști cu aproximație dacă vor prinde loc la liceul pe care și-l doresc sau nu. Este primul an în care admiterea în clasa a IX-a va depinde doar de media de la capacitate și de media generală din cei patru ani de gimnaziu. Concursul de admitere fiind desființat din acest an, candidații își pot face de pe acum calculele. Dacă au reușit să obțină o medie frumoasă la capacitate, atunci ei vor ști că au șansa de a fi declarați admiși la un liceu de elită. Dacă nu, atunci ei vor fi nevoiți să coboare ștafeta și să își transfere dosarul de înscriere la un liceu mai pe măsura rezultatelor lor. Reușita elevilor la liceu depinde în cea mai mare măsură de media de la capacitate, care are o pondere de 75% din media de admitere. Mai exact, media de admitere pentru clasa a IX-a se calculează astfel: se adună de trei ori media de la capacitate și o dată media generală a anilor de liceu, iar rezultatul se împarte la patru. Cu alte cuvinte, media de la capacitate este decisivă. Nu demult sceptic în privința obiectivității cu care se va face selecția candidaților anul acesta, directorul Liceului „Racoviță“, ***Seryl Talpalaru,*** a devenit ceva mai optimist. ***„După cum a fost organizată capacitatea anul acesta, nu mai există pericolul inversiunii valorilor. Subiectele la română și matematică au fost bine elaborate, astfel încît se poate face o notare care să reflecte nivelul real de pregătire“,*** a spus Talpalaru. ***„Categoric, admiterea va fi corectă. Media de la capacitate are o pondere de 75% din media generală de admitere, iar rezultatele vor reflecta valoarea elevilor. Nu vor fi probleme de nici un fel“,*** a afirmat ***Camelia Gavrilă,*** șefa ISJ. **(Emilia CHISCOP)**

Tentativă de sinucidere pe hotelul „Unirea“

■ abia ieșit din pușcărie, Daniel Caloianu a vrut să se arunce de la peste 30 de metri înălțime ■ el susține că a stat pe nedrept 3 ani în închisoare ■ pînă la urmă, procurorii și presa l-au convins să renunțe ■

Timp de patru ore, hotelul „Unirea“ a fost folosit de ***Daniel Caloianu,*** 25 de ani, ca punct strategic de anunțare a unei tentative de sinucidere. ***„Am făcut pușcărie trei ani degeaba. Vreau să mă sinucid ca toți cei care m-au bătut și m-au închis pe nedrept să plătească“,*** anunța, în jurul orelor 16,00, Daniel Caloianu, cocoțat pe una din balustradele hotelului. El fusese eliberat din penitenciar la ora 15,00, și primul lui gînd a fost să anunțe lumii întregi că a stat pe nedrept la pușcărie. De aceea, el a ales terasa hotelului „Unirea“, unde a anunțat că se va arunca în gol dacă nu va veni un procuror care să-i facă dreptate. Prezența sa la peste 30 de metri înălțime, cu picioarele atîrnate în gol, a atras imediat o mulțime de curioși care și-au lungit gîturile timp de mai multe ore pentru a urmări spectacolul oferit de Caloianu. Mai mult, cei înzestrați cu umor negru au început să facă pariuri dacă tînărul se va arunca sau nu de pe hotel. În acest timp, pe terasa cofetăriei, neamurile lui Caloianu încercau să-l determine să renunțe la gîndul sinucigaș. Pînă în jurul orelor 19,00, sinucigașul a respins toate dovezile de dragoste ale cumnatelor, reproșîndu-le că l-au crezut vinovat, chiar dacă el „a făcut pușcărie pe degeaba“. ***„Am scris din închisoare că sînt nevinovat și voi nu m-ați crezut. Cum o să mă ierte nepoții, dacă ei cred că eu sînt hoț“***, spunea de la înălțime Caloianu. Refuzînd să bea cafea sau să fumeze o țigară, tînărul a cerut numai apă și a amenințat că dacă se va apropia cineva de el atunci își va da drumul. Situația a fost rezolvată numai cu apariția prim procurorilor ***Daniel Țicău*** și ***Cătălin Prisăcaru,*** adjuncții Parchetului de pe lîngă Judecătorie și Tribunal, care i-au propus să meargă la Parchet pentru a da o declarație pentru reinstrumentarea cazului său. Promițîndu-i-se că „dacă vrea merge și presa ca să fie sigur că nu este păcălit“, Caloianu a coborît de pe balustradă. Prim procurorii s-au ținut de cuvînt și au plecat cu toții la Parchet. ***„Mîine dimineață (azi - n.r.) vom lua o declarație completă pentru a vedea în ce măsură se impune reinstrumentarea cazului“***, a declarat prim procurorul Daniel Țicău. După ce procurorii au rezolvat situația, în lipsa vreunui psiholog sau a unui negociator a căror prezență se impune în astfel de cazuri, au venit și pompierii, dar lor nu le-a mai rămas decît să facă cale întoarsă. **(A. PLECAN)**

Bojdeuca lui Ion Creangă se schimbă la față

■ cîțiva elevi de la Liceul de Artă au avut inițiativa de a picta pe pereții casei personajele din „Amintiri din copilărie“ ■ deși nu primesc nici măcar un suc sau o șapcă împotriva soarelui, ei muncesc cu pasiune la marea lor operă ■

Personajele lui Creangă au început să zîmbească trecătorilor curioși. Zece elevi din clasa a XI-a a Liceului de Artă „Octav Băncilă“ pictează peretele din fața Bojdeucii lui Creangă cu imagini din ***„Amintiri din copilărie“.*** În scurt timp, peretele de 84 de metri lungime va deveni deliciul puștilor care vizitează bojdeuca împreună cu părinții sau cu profesorii. Deși sînt în vacanță, elevii muncesc cu spor de dimineața pînă seara, singura lor recompensă fiind o notă mare la practică. ***„Marți am stat pînă la zece seara; ne bate soarele în cap, dar trebuie să terminăm. Vin copiii din cartier și recunosc personajele care le-au citit în poveste și-și îmbogățesc astfel educația“,*** a spus ***Mihaela Panait,*** profesoara lor de restaurare.

Tehnica cu care lucrează se numește sgraffitto și presupune o muncă titanică, întrucît o porțiune de perete începută dimineața trebuie terminată în aceeași zi pentru că se usucă, iar a doua zi nu mai poate fi reluată. Ideea aparține chiar elevilor, în urma unui concurs organizat între ei fiind declarat cîștigător proiectul elevului ***Andrei Hasna.***

Artiștii sînt mînjiți din cap pînă-n picioare cu nisip și var, dar au fețele vesele și muncesc cu rîvnă pentru a-și termina lucrarea în acest week-end. Proiectul lor s-a încropit cu doar cîțiva saci de ciment și de var pe care i-au primit de la sponsori. ***„Nu primim nici măcar un suc sau o șapcă împotriva soarelui, dar muncim fiindcă ne place ceea ce facem“,*** spun elevii în cor. Cînd am vorbit cu ei, tocmai se chinuiau să scrijelească în perete una dintre celebrele zicale ale clasicului din Humulești: ***„Logofete brînză-n cui, lapte acru-n călimări, chiu și vai în buzunări“.*** **(M.O.)**

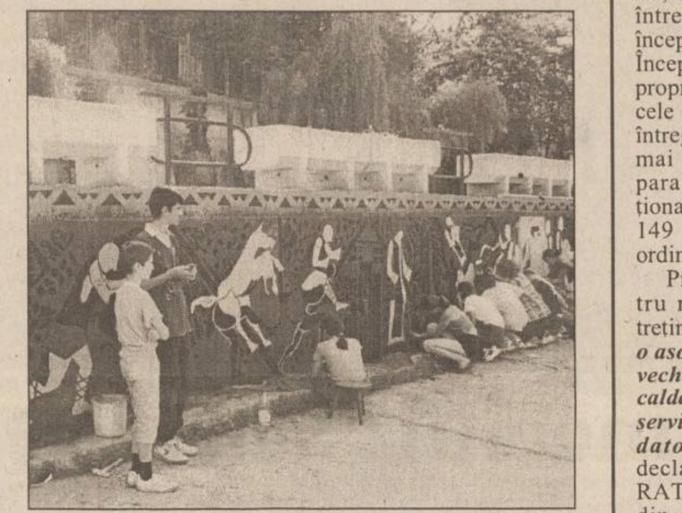

Personajele din poveștile lui Creangă au umplut un perete lung de 84 de metri

Mistreanu își umflă mușchii în fața datornicilor

■ „Termoficarea“ încearcă să blocheze conturile asociațiilor cu datorii ■ noua campanie de recuperare a debitelor de la populație este cea mai dură din acest an ■

Avînd de recuperat 100 miliarde de lei, în contul facturilor neachitate la întreținere, Regia de „Termoficare“ a început prigoana împotriva datornicilor. Începînd de ieri, încă 40 de asociații de proprietari au rămas fără apă caldă. Din cele 646 de asociații existente la nivelul întregului oraș, doar 35% din populație mai beneficiază de acest serviciu. În paralel, oficiul juridic al regiei a acționat în judecată peste 70 de asociații și 149 de persoane fizice cu restanțe de ordinul zecilor de milioane de lei.

Prima măsură adoptată de RAT pentru recuperarea cheltuielilor de întreținere a fost sistarea apei calde. ***„Nici o asociație de proprietari cu datorii mai vechi de luna februarie nu mai are apă caldă menajeră. Ca să primească acest serviciu, asociațiile nu trebuie să aibe datorii mai vechi de trei luni“,*** a declarat ***Romeo Mistreanu,*** directorul RAT. Pentru că această măsură sperie din ce în ce mai puțini rău-platnicii, șeful regiei a decis acționarea lor în instanță. RAT se află în proces cu peste 70 de asociații de proprietari care au facturi neachitate de minimum 16 luni. Juriștii regiei speră ca, în toamnă, toate aceste asociații să aibă blocate conturile, iar singurele plăți să fie făcute numai în conturile „Termoficării“. ***„Chiar astăzi am semnat 20 de astfel de formulare pentru a da în judecată datornicii. Dacă nu recuperăm cît mai repede sumele restante este foarte posibil să fim în imposibilitatea de a plăti principalul furnizor de materie primă, CET“***, a precizat șeful RAT.

Pînă la desființarea Administrației de Clădiri, regia a reușit să trimită în judecată și 149 de persoane fizice. ***„Peste 100 de persoane se află în faza de executare“,*** a declarat ***Emil Birică,*** juristul RAT. Practic, la cele 100 de familii se vor întocmi comandamente pentru a fi evaluate bunurile mobile, în vederea scoaterii lor la vînzarea prin licitație. În cazul în care valoarea bunurilor nu va acoperi întreaga sumă restantă, atunci va fi scoasă la vînzare prin licitație chiar locuința familiei rău-platnice. În topul neoficial al familiilor datornice se află ***Sofian Laurențiu,*** care din 1995 a reușit „performanța“ de a acumula restanțe de 48 milioane de lei. ***„În acest caz, familia a fost dată în judecată în '95 pentru recuperarea a 12 milioane de lei. Apartamentul nu a fost vîndut din lipsă de cerere, astfel încît am repus dosarul pe rol pentru recuperarea celor 36 de milioane de lei acumulate în timpul primului proces“,*** a declarat Emil Birică. **(Răzvan MOLDOVEANU)**

Aveți grijă de unde vă faceți piața

Oficiul pentru Protecția Consumatorilor (OPC) îi sfătuiește pe ieșeni să acorde mai multă atenție cumpărăturilor deoarece perioada caldă este foarte periculoasă pentru consumatori. Acum, riscul de a cumpăra alimente alterate este mai mare și de aceea orice produs trebuie controlat pe îndelete. ***„În primul rînd trebuie mare atenție la alimentele cumpărate din piețe. Cele de la basarabeni, de exemplu, stau cu orele în soare pe tarabe și, deși sînt în termen de valabilitate, riscul de alterare este foarte mare“***, a explicat ***Adrian Stîrcea,*** director adjunct al OPC. De asemenea, specialiștii spun că foarte riscant este să cumperi ouă din piață. Deși sînt un pic mai scumpe, acestea trebuie luate numai din magazine care asigură păstrarea lor la frig. Acest lucru este valabil și pentru orice preparat din carne sau produs lactat. Primul indiciu al faptului că frigiderele unui magazin nu funcționează bine este mirosul specific de stricat, din magazinul alimentar. Cumpărătorii trebuie să evite aceste unități. În plus, orice cumpărătură trebuie să fie în termenul de valabilitate. Berea vîndută la dozator face parte din această categorie. ***„Acolo unde se vinde bere din butoaie, comerciantul trebuie să afișeze producătorul, sortimentul, concentrația alcoolică, prețul și termenul de valabilitate. Acesta din urmă este foarte important“***, a precizat directorul Stîrcea. **(Dana PAVEL)**

Ministerul Sănătății continuă să-și bată joc de rezidenți

■ în loc să găsească o soluție pentru a le asigura salariile, acesta i-a pasat, prin ordonanță, la Casa de Asigurări

Ministerul Sănătății consideră că a găsit „soluția viabilă“ la problemele rezidenților, în timp ce aceștia susțin că rezolvarea este cel puțin ofensatoare. Practic, Ministerul a emis o ordonanță de urgență prin care salariile rezidenților să fie asigurate de Casa de Asigurări Sociale de Sănătate, pînă la sfîrșitul anului. Aceasta pentru că începînd cu 1 iunie, același Minister i-a lăsat pe rezidenți pe drumuri, scoțîndu-i de pe lista bugetarilor. Pentru a putea primi banii, medicii vor fi nevoiți să încheie contracte adiționale cu CASS. Numai că, în momentul în care această ordonanță va apărea în Monitorul Oficial, CNASS și toate casele de sănătate din țară sînt hotărîte să atace în contencios ordonanța de urgență. Astfel, pînă cînd se va termina procesul, rezidenții vor trebui să mai rabde de foame. ***„Asta nu e rezolvare. Credem că răspunsul Ministerului Sănătății la problemele noastre este ofensator“,*** ne-a declarat ***dr. Claudiu Zară,*** liderul rezidenților ieșeni. Rezidenții susțin că sînt hotărîți să treacă din nou la proteste de stradă. Luni, aceștia vor organiza un miting în fața Universității de Medicină și Farmacie, după care vor face un marș și vor picheta Prefectura. Profesorii de la UMF spun că vor participa și ei la acest protest, în semn de solidaritate. ***„Dacă la început am crezut că problemele se vor rezolva rapid, acum ne dăm seama că mai avem mult de luptat“,*** au spus medicii. Luni, toți rezidenții din țară vor face pichetări și marșuri de protest, pentru ca Ministerul Sănătății să caute o soluție cu adevărat viabilă ca aceștia să-și primească salariile. **(Laura HUSARU)**

Basarabeancă prădată de 35 de cartușe de țigări

■ hoții s-au ales cu șapte ani de pușcărie

Țigările furate de la o basarabeancă au adus lui ***Mihai Matcaboja*** și ***Marcel Rotundu*** o condamnare de aproape șapte ani de zile. Ghinionul tutunului s-a abătut și asupra lui ***Eduard Diaconu,*** participant la furt cu mașina personală, care s-a ales cu cinci ani și șase luni de pușcărie. Potrivit actului de acuzare întocmit de procurori, cei trei tineri au tîlhărit-o pe ***Adriana Ciubotaru*** în ziua de 13 iulie anul trecut. Uitînd că e zi cu ghinion, tinerii au interpelat-o pe basarabeancă spunîndu-i că vor să cumpere cît mai multe țigări Monte Carlo la 6.500 lei pachetul. Femeia le-a spus că are 35 de cartușe cu țigări, dar că marfa este depozitată într-o geantă de voiaj lăsată la gazda ei în Galata. Băieții au mers cu mașina lui Eduard Diaconu în Galata, la locul indicat de femeie, și au așteptat-o să vină cu țigările. Galanți, tinerii i-au spus basarabencei să pună geanta în mașină ca să nu o țină în mîini. În timp ce ei se prefăceau că numără banii, Eduard Diaconu a plecat cu tot cu mașină și țigări, iar ceilalți doi tineri au luat-o la sănătoasă. Disperată, femeia a încercat să-și recupereze țigările, ținîndu-se de portiera autoturismului. Ea a fost tîrîtă 8 - 10 metri și în final a dat drumul portierei. Deși băieții și-au împărțit țigările, ei nu au apucat să fumeze prea multe, deoarece au fost identificați și arestați. Judecați pentru tîlhărie, Mihai Matcaboja și Marcel Rotundu au fost condamnați la șase ani și zece luni de închisoare, în timp ce Eduard Diaconu a primit cinci ani și șase luni de închisoare. **(A. PLECAN)**

CAMERA DE COMERȚ ȘI INDUSTRIE SUCEAVA
împreună cu
CENTRALA INDUSTRIALĂ A STICLĂRIEI ȘI CERAMICII FINE S.A.
organizează în perioada **28-30 iunie 2000**, la sediul său din Suceava str. Universității nr. 15-17,
EXPOZIȚIA-TÎRG
EXPO - VITRO BUCOVINA 2000
Ediția a 2-a
- inaugurarea 28 iunie ora 11 -
Organizatorii și invitații lor speciali vă oferă accesul într-o lume guvernată de tradiție, artă, frumos.
Vă invităm să vizitați Tîrgul care va fi deschis la pavilionul expozițional al CCI Suceava, zilnic între 10 și 17.
Pentru relații suplimentare vă rugăm să ne contactați la următoarele numere de telefon: **030/521506, 523587**; fax **520099**.

Girexim Universal
AER CONDIȚIONAT
LG, ARISTON, Bosch
TOATĂ GAMA DE ELECTRONICE, ELECTROCASNICE
Sony, Whirlpool, Indesit, Bosch, Siemens, ARISTON, LG, Phillips, Gorenje, Electrolux, Zanussi, Braun, Moulinex
Cel mai avantajos SISTEM PROPRIU de rate
Transport GRATUIT la domiciliu
▪ Bd. Independenței bl. D1, parter, tel. 111257
▪ Gavriil Muzicescu nr. 6, parter, tel. 215981
▪ NOU Centrul Iulius, etaj 1, tel. 278060, int. 210

ORAȘUL PE O COLOANĂ

Premierul Olandei aterizează marți la Iași

Iașul va găzdui marți o delegație olandeză în frunte cu primul ministru al Olandei, ***Wim Kok***. Premierul va vizita o fermă de lapte din Ierbiceni, realizată cu sprijin olandez prin programul ISPA, și o fabrică de prelucrare a produselor lactate din Podu Iloaiei. După o vizită cu ***ÎPS Daniel,*** mitropolitul Moldovei și Bucovinei, premierul va avea o întîlnire cu ministrul Mediului, ***Romică Tomescu,*** la sediul Regiei Apele Române. La ora 16.40, premierul olandez se va întîlni cu oamenii de afaceri ieșeni, la Palatul Culturii. Pentru a-și face o idee despre oportunitățile de afaceri ale județului, reprezentanții Camerei de Comerț vor organiza o expoziție. Soția premierului, ***Rita Kok,*** va vizita Școala specială pentru copii cu handicap din strada Rosetti și Școala numărul 43. Din delegația primului ministru mai fac parte: ***Dick Benschop***, ministrul Afacerilor Externe, ***Peter Van Wolthers***, ambasdor al Regatului Olandei, ***Wim Geerts***, consilier al primului ministru. ***„Este o șansă pentru noi de a atrage investitorii olandezi în județ“,*** a spus prefectul ***Florin Vitan.*** **(M.O.)**

Gogu, hoțul din ladă

Un hoț de apartamente a avut ghinionul să aștepte cuminte polițiștii într-o ladă de pe terasa blocului de unde a furat. Lipsit de noroc, ***Alberto Gogu*** a mai primit pentru fapta sa și o condamnare de cinci ani și șase luni de pușcărie. El l-a tîlhărit pe ***Massahla Waa'l,*** pe 12 decembrie 1999, complicii fiindu-i ***Dorel Gogu*** și ***Cristinel Zavache.*** Cei trei l-au pîndit pe arab cînd a plecat de acasă și apoi s-au postat în fața ușii apartamentului. Au sunat la ușă ca să se asigure că nu mai este nimeni în apartament și au încercat să deschidă ușa cu șurubelnița. Prea puțin meseriași, cei trei au ales în final varianta spargerii ușii pînă cînd au făcut o gaură prin care să intre măcar unul dintre ei. Prin spărtura de la ușă, ei au furat un video, două casetofoane, o geantă-diplomat, două perechi de papuci și un tensiometru. Bucuroși de pradă, ei s-au dus la lift pentru a coborî. Cînd liftul s-a oprit în dreptul lor, în fața ochilor le-a apărut arabul care s-a întors acasă. Doi dintre hoți au fugit pe scări, iar Alberto Gogu a rămas să-i tragă doi pumni arabului. Din cauza gălăgiei iscate pe scara blocului, vecinii au început să deschidă ușile, iar Alberto s-a refugiat în podul blocului, unde s-a ascuns într-o ladă. Păzit cu strășnicie, ca să nu părăsească lada, lui Alberto Gogu nu i-a mai rămas decît să-i aștepte cuminte pe polițiști. Reținut, el a recunoscut fapta indicîndu-i și pe complici. Cei trei spărgători au fost judecați pentru tîlhărie fiind condamnați la ani de închisoare și plata a 6,6 milioane lei despăgubiri. **(A. PLECAN)**

Azi se împarte puterea în Iași

Continuare din pagina 1A

Cum nici un Iuda nu a ieșit la rampă, este aproape sigur că alianța de centru-dreapta va fi azi nevoită să cedeze pîrghiile puterii partidelor de stînga.

„Eu cred că va fi și mîine boicot. Mă tem că cei din tabăra adversă nu au reușit să agonisească un vot sau două ca să rezolve problema așa cum vor ei. Eu aș vrea să se termine azi, ca să ne apucăm de treabă“, a spus neîncrezător ***Gabriel Popescu,*** liderul filialei ieșene a ApR. Deputatul ***Anghel Stanciu*** (PRM) crede că ședința ar mai putea fi amînată încă o dată. ***„Timpul e foarte scurt, trebuie validați consilierii, trebuie ales președintele și vicepreședinții, se suprapune cu ședința de la Primărie. S-ar putea să se amîne încă o dată, fiindcă pentru Simirad este prioritară investirea sa în funcție. Noi ne vom prezenta“***, a spus Stanciu.

Ceilalți lideri politici sînt însă mult mai optimști în ceea ce privește soarta ședinței de astăzi de la Casa Pătrată. ***Vasile Astărăstoae*** (UFD) a declarat că nu ar mai exista motive pentru a se repeta situația de acum trei zile. ***„Noi vom veni, nu cred că va mai fi boicot“***, a spus liderul UFD. PDSR-iștii au început deja să simtă gustul victoriei, așteptînd doar un semnal pentru a se instala confortabil în posturile cheie la Casa Pătrată. ***„După informațiile pe care le am din tabăra cealaltă, cred că mîine ședința nu va mai fi boicotată. Nu le-a reușit schema pe care vroiau să o facă la Consiliul Județean și vor da înapoi“***, a spus ***Lucian Flaișer*** (PDSR). Prefectul ***Florin Vitan*** ar dori să scape de corvoada ședințelor.

„Cred că azi se rezolvă și la Consiliul Județean, fiindcă dacă am reprograma peste trei zile ar pica marți, cînd vine premierul Olandei în Iași, și s-ar suprapune“, a explicat prefectul. Primarul ***Constantin Simirad*** recunoaște și el că zarurile sînt aruncate la Casa Pătrată. ***„Nu mă deranjează să lucrez cu PDSR; în fond, am mai lucrat cu ei acum patru ani. Și apoi, îmi amintesc experiența oamenilor din PAC pe care i-am susținut la Consiliul Județean și care m-au dezamăgit pe urmă“***, a recunoscut primarul victoria bastionului roșu la CJ. „Alianța roșie“, PDSR-ApR-PRM, care deține în acest moment o majoritate de un vot, vînează cele trei trofeee puse la bătaie: președenția Consiliului Județean și cele două posturi de vicepreședinți. Candidații susținuți de partidele de stînga sînt Lucian Flaișer pentru președinția CJ, ***Gabriel Popescu*** (ApR) și ***Nicolae Ivanciu*** (PRM) ca vicepreședinți.

De cealaltă parte a baricadei, consilierii cu șanse la funcțiile de conducere sînt subprefectul ***Spiridon Crețu*** (PD) pentru funcția de președinte al Consiliului Județean, prefectul Florin Vitan (CDR) și ***Relu Fenechiu*** (PNL) pentru posturile de vicepreședinți.

La Primărie, moldovenii își vor face azi numărul, coaliția pe care o conduc avînd o majoritate de 19 voturi din 31. Primarul Constantin Simirad și-a anunțat deja opțiunile petru locurile de secund: ***Vasile Dumitriu*** (ApR) și ***Vasile Munteanu*** (PM). ***„Cele două nume sînt bătute în cuie“,*** a spus vehement primarul, arătînd că nu-și va schimba alegerea. Pentru a demonstra că pot juca fair-play, PDSR-iștii nu vor da mîine bir cu fugiții de la ședința de constituire a Consiliului Municipal. ***„Vom veni, noi nu vom aplica aceeași tactică. Acolo Simirad va face legea“,*** a spus Lucian Flaișer. **(Mihaela OLARIU)**

Constantin Simirad se va impune în Consiliul Local, iar Lucian Flaișer în Consiliul Județean

Bethany
Fundația Serviciilor Sociale
ADOPTĂ !
Copiii sînt sufletul familiei.
Dacă doriți să adoptați un copil
Fundația Serviciilor Sociale Bethany
vă oferă gratuit informațiile și sprijinul de care aveți nevoie.
Str. Smîrdan nr. 76C
Telefon: 279856, 136917

Hai la oale, neamule!

■ 106 centre de ceramică din țară s-au adunat în acest week-end în Parcul Expoziției din Copou ■ numai pînă mîine vă puteți umple cămările cu oale de lut pentru tot anul ■

Parcul Copoului va găzdui în acest week-end a XVIII-a ediție a Tîrgului național de ceramică tradițională „Cucuteni - 5000“. Peste 90 de ceramiști din 106 centre de ceramică din țară și din Republica Moldova își vor expune, timp de trei zile, cele mai frumoase obiecte din ceramică.

„Vin în fiecare an aici de 25 de ani. Vin mai mult de dragul oamenilor, fiindcă ne-am făcut prieteni și e un prilej să ne revedem“, a spus ***Ioana Mischiu,*** din Horezu, Vîlcea. Ea a adus tocmai din celălalt capăt de țară vreo 800 de platouri din ceramică pe care speră să le vîndă pînă duminică. Încă de la primele ore ale dimineții, zeci de perechi de curioși s-au înghesuit ieri în Parcul Copou.

Vînzoleală mare, aer înăbușitor, vase pictate cu migală care-și îndeamnă admiratorii să le cumpere. Cei mai mulți se mulțumeau doar să arunce o privire. ***„Munca e foarte grea, e multă migală“***, a spus ***Elena Musteață,*** din Basarabia. Prețurile variază între 5.000 - 50.000 de lei un platou, 2.000 - 50.000 de lei o ulcică, 30.000 - lănțișoarele din lut, sculpturile ajungînd chiar la 7 milioane de lei.

Tîrgul este organizat de Centrul Județean al Creației

Populare, în colaborare cu Inspectoratul Județean pentru Cultură. ***„Trebuie să-i privim mai puțin ca simpli meșteșugari veniți să mai facă un ban și mai mult ca pe niște artiști“***, a spus ***Ion Ciubotaru,*** directorul Centrului Județean al Creației Populare.

„Munca e foarte grea, facem cîte 5 - 6 oale pe zi. Avem o roată la picior, punem boțul de lut, modelăm, punem oala la uscat, o desenăm, iar apoi o ardem în cuptor“, ne-a explicat ***Cătălin Pascal***, un puști de 16 ani.

Ieri, au fost oferite trei premii: ***Cătălin Castan***, din Dumești-Vaslui, a primit premiul „Toader Mica“ pentru ceramică utilitară, ***Liviu Iorga*** din Horezu-Vîlcea a primit premiul „Ion Diaconu“ pentru ceramică decorativă și ***Genoveva Pașcaniuc,*** din Marginea-Suceava, a primit premiul Fundației „Lions“. Ceramiștii nu s-au ales decît cu niște diplome și o masă festivă. **(M.O.)**

Unde putem vedea meciul

■ aproape în toate cartierele, terasele sînt pregătite să ofere condiții optime pentru vizionarea partidei Italia-România ■ cei interesați de arta populară pot merge în acest week-end să viziteze tîrgul de oale Cucuteni ■

Pentru ieșenii dornici de distracție, acest sfîrșit de săptămînă se anunță plin de evenimente. Dar cel mai important dintre ele este meciul România-Italia din sferturile de finală ale Campionatului European, de sîmbătă seara.

Cum o eventuală bucurie a victoriei trebuie petrecută cu prietenii, mai toate terasele din Iași s-au pregătit pentru eveniment. Televizoarele color au fost deja scoase la aer, umbrelele pregătite, ca și stocul de bere. Ca întotdeauna, cartierul studențesc Tudor Vladimirescu este polul fanilor. Toate terasele de aici, mai mari sau mai mici, s-au pregătit pentru meci. Cu vedere spre tricourile tricolore agătate în geamurile căminelor, terasa „O.K“ este un loc unde poate fi savurat meciul; este cochet, umbră din belșug și berea ieftină. Tot în Tudor, meciul poate fi vizionat pe televizoare cu diagonale mari, în Centrul Comercial „Iulius“. În Copou, Casa Universitarilor și-a mărit numărul de mese și a cocoțat pe stative două televizoare. În apropiere de Casa Sindicatelor, terasa „Clubul Fotbaliștilor“ s-a pregătit și ea de seara cea mare.

În Tătărași, toate terasele de pe strada principală Vasile Lupu au făcut rost de televizoare. Una dintre ele, din apropierea stației de tramvai Doi Băieți, face și concurs de pronosticuri, cu premii plătibile în bere. În general, o sticlă de bere nu depășește 13.000 de lei, iar o halbă ajunge pînă la maximum 8000 de lei.

Timpul de pînă la meci poate fi folosit și el pentru distracție și cumpărături. Un punct de interes este tîrgul de oale „Cucuteni“ din Copou. Măiestria meșterilor prezenți la manifestare merită măcar o vizită scurtă, dacă nu și cîteva achiziții pentru casă.

Duminică, în Iași se anunță alte manifestări importante. Cu începere de la ora 9,00, stadionul „Agronomie“ va fi plin de cîini. Asociația Chinologică Iași organizează expoziția de cîini „Canis 2000“.

Spre bucuria celor mai mici, patrupedele vor da un spectacol de dresaj și unul de frumusețe. După- amiaza, la ora 16,30, tot pentru cei mici, în Parcul Expoziției din Copou va fi un spectacol de gală prezentat de copii pentru copii. Spectacolul va încheia suita duminicilor în care Romtelecom a organizat Luna Copiilor și va cuprinde varietăți cu dans, muzică, scenete, jocuri și concursuri cu premii dulci. **(Dana PAVEL)**

Șoferii de la Ambulanță și-au prins urechile în elicea elicopterului

Greva de avertisment de ieri de la Serviciul de Ambulanță s-a transformat subit într-o luptă a șoferilor și a cîtorva cadre medicale împotriva elicopterului. Și asta pentru că cei care se opun contractului dintre Serviciul de Ambulanță și Aviația Utilitară consideră că elicopterul e de vină pentru faptul că salariile lor sînt mici. ***„Dacă nu se găsește o altă sursă de finanțare pentru elicopter, să se renunțe la el“,*** a spus, ieri, viceliderul sindical ***Ernest Niculi.*** Salariații de la Ambulanță porniți împotriva elicopterului consideră că bugetul acordat lunar de către Casa de Asigurări Sociale de Sănătate (CASS) ar ajunge pentru majorări și chiar mai bine dacă nu ar exista acest elicopter care, în opinia lor, mănîncă banii Ambulanței aproape degeaba. Deși le înțelege mîhnirea și nemulțumirile legate de nemajorarea salariilor, directorul Serviciului de Ambulanță, dr. ***Florin Agapi,*** nu este de acord cu angajații care cer ca elicopterul să dispară. ***„Nu înțeleg cum pot să spună așa ceva. Elicopterul acesta salvează vieți omenești. Viețile celor care contribuie la asigurările de sănătate și care, indirect, ne plătesc pe noi. Voi face tot posibilul pentru a nu se renunța la acest mijloc modern și eficient de transportare a bolnavilor“***, a precizat dr. Florin Agapi. Unele voci din cadrul Serviciului de Ambulanță spun totuși că supărarea șoferilor pe elicopter provine din faptul că acesta le ia distanțele lungi, cele cu ajutorul cărora ar putea să mai facă cîte un „ciubuc“.

În ce privește protestul pentru salarii mărite, totul a rămas în coadă de pește. Cum încă nu s-a găsit nici o soluție, sindicaliștii au anunțat că dacă pînă la sfîrșitul lunii nu vor primi asigurări că li se vor majora lefurile, vor intra în grevă generală. **(Marius ȚUCA)**

Directorului Scripcariu nu-i pasă dacă ieșenii fac infarct

În ciuda faptului că Guvernul s-a gîndit să-i protejeze pe salariații care lucrează la temperaturi de 37 grade Celsius, directorul Direcției de Sănătate Publică, ***dr. Petru Scripcariu***, susține că sînt alte treburi mult mai importante de făcut. Practic, Guvernul a adoptat o ordonanță de urgență pentru persoanele care lucrează în medii cu temperaturi extreme, temperaturi foarte ridicate sau foarte scăzute.

Astfel, cînd temperaturile depășesc 37 de grade Celsius trei zile consecutiv, patronii sau directorii vor trebui să asigure ventilație la locurile de muncă, să alterneze perioadele de lucru cu perioade de repaus și să dea zilnic 2-4 litri de apă minerală fiecărui salariat. Cei care nu pot asigura pentru angajații lor condițiile prevăzute de ordonanță vor lua măsuri de reducere a duratei de lucru sau eșalonarea pe două perioade a zilei de lucru: pînă la ora 11 și după ora 17. Mai mult decît atît, Institutul Național de Meteorologie are obligația de a comunica zonele în care temperatura atinge limita prevăzută de ordonanță. Pentru nerespectarea ordonanței, patronii vor fi amendați cu sume între15 și 25 milioane de lei.

Cu toate că aplicarea acestei ordonanțe duce la prevenirea unor accidente cardiace sau neurologice determinate de temperaturile crescute, Direcția de Sănătate Publică, care se ocupă tocmai de prevenție, nu se va implica în aplicarea ei: ***„Pe autostrăzi nu au voie să circule persoane cu căruțe; totuși acestea pot fi văzute, și nimeni nu le amendează“,*** a spus cu convingere directorul Scripcariu. **(Laura HUSARU)**

Un deținut a ajuns la Reanimare pentru că a încălcat legile pușcăriei

După ce a fost „judecat“ de colegii săi de Penitenciar, ***Mircea Enache*** a ajuns la secția de Terapie Intensivă a Spitalului de Neurochirurgie. Înghesuit într-un colț al celulei, bărbatul în vîrstă de 29 de ani a încasat zeci de pumni și șuturi în cap de la colegii de celulă pentru că a încălcat legile pușcăriei. Aceasta a fost singura explicație pe care a dat-o deținutul cadrelor medicale care l-au întrebat care este motivul pentru care a fost adus în asemenea hal. Transportat la Spitalul de Neurochirurgie, bărbatul a fost diagnosticat cu traumatism cranian și contuzie cerebrală. El a primit îngrijiri medicale de urgență la secția de Terapie Intensivă.

Mircea Enache este unul dintre multele cazuri de agresiune petrecute în Penitenciar. Reamintim că, în urmă cu cîteva luni, un deținut și-a tăiat venele și s-a aruncat în cap pentru că, motiva el, ***„nu mai suportam bătăile și violurile colegilor de pușcărie“.*** Deși a trecut prin mîinile medicilor de la Spitalul de Neurochirurgie și de la Urgențe, acesta nu a supraviețuit. În schimb, Mircea Enache va supraviețui acestei corecții, urmînd ca, peste cîteva zile, să se reîntoarcă în penitenciar. **(A.Ț.)**

Savanta Elena Ceaușescu și-a lăsat colegii la sapă de lemn

■ la fostul Institut de Cercetare „Antibiotice“ au rămas doar 10 angajați, al căror singur scop în viață a rămas atingerea vîrstei de pensionare ■ falimentar, cu produse necăutate pe piață, institutul subordonat pe vremuri „odioasei“ nu face față economiei de piață ■

Imediat după '89, cercetarea a devenit un domeniu caduc în România, institutele de cercetări fiind nevoite să se zbată ca peștele pe malul apei. Întrucît nu au reușit să se adapteze mecanismului economiei de piață, cele mai multe din aceste institute sînt astăzi falimentare. Institutul de Cercetări „Antibiotice“ era, înainte de '89, o breșă de pompat bani pentru vechea nomenclatură. Din 1977, institutul a devenit unitate fără personalitate juridică, subordonată Institutului de Cercetare Chimică de la București, adică Elenei Ceaușescu.

În 1998, Institutul s-a trezit în voia sorții, fiind transformat în societate comercială. ***„Ne-am trezit peste noapte că trebuie să ne procurăm contracte singuri, să facem față concurenței“,*** spune ***Ion Miu***, directorul Institutului.

Activitatea Institutului de Cercetare a fost pusă sub semnul întrebării după ce Fabrica „Antibiotice“ și-a creat propriul departament de cercetare. Întrucît oferea salarii mai atractive, mulți cercetători au migrat la fabrică. Institutul a rămas practic al nimănui, fiind nevoit să facă față datoriilor uriașe, la care se adaugă, în ritm galopant, de la an la an, penalitățile și majorările.

„Am vrut să luăm și noi niște fonduri Phare, am trimis un proiect la Agenția de Dezvoltare Nord-Est, am muncit enorm, dar ne-au refuzat fiindcă cei din Occident cer să nu avem datorii, iar nouă ne este imposibil să le achităm“, a declarat Miu.

Pentru Institut, o soluție ar fi privatizarea. Problema este că, în 1995, dintr-o eroare a vechii conduceri, care nu a făcut acte de proprietate, spațiile de cercetare și microproducție au revenit Fabricii „Antibiotice“.

În acest moment, Institutul de Cercetare plătește lunar fabricii 15 milioane de lei pentru chirie.

„Nu prezentăm interes pentru nici un investitor atîta vreme cît nu avem nici măcar un spațiu al nostru. În plus, fabrica nu ne-ar putea cumpăra fiindcă se află ea însăși în plin proces de privatizare“, a adăugat directorul Institutului.

Dintr-un batalion de peste 200 de angajați, cîți erau în 1990, în prezent au mai rămas doar 47 de salariați. Cei 10 cercetători care au mai rămas ar vrea să dea și ei bir cu fugiții. Toți sînt oameni care au muncit o viață în cercetare, care au publicat zeci de lucrări științifice și care au obținut brevete de invenție. Salariul mediu lunar nu depășește 2 milioane de lei.

„Am vrut să mă pensionez fiindcă în aceste condiții nu se mai poate trăi. Ironia e că nu am voie să mă retrag întrucît am grad mare, iar cercetătătorii și profesorii universitari nu se pot pensiona decît la 65 de ani“, a spus ***Eugen Iluc,*** cercetător.

La nivel național, din 60.000 de cercetători în 1990, au mai rămas acum doar 6.000. Cercetătorii de la Institutul de Cercetare „Antibiotice“ au omologat un produs pentru combaterea dăunătorilor la pomii fructiferi și de la păduri, care este similar cu cel american. Produsul românesc, „SilcoSan“ este de trei ori mai ieftin, dar nu se poate impune pe piață din cauza monopolului de peste 20 de ani al celui american. Produsul românesc costă 60.000 de lei/kg, iar cel american ajunge la 15 dolari/kg.

„Ne lovim de dezinteresul Regiei Naționale a Pădurilor“, a spus Ion Miu. Regia Națională a Pădurilor va face tratamente cu produsul american pentru combaterea dăunătorilor pădurilor pe o suprafață de 466.000 hectare, costurile ridicîndu-se la 10 milioane de dolari.

„Cu produsul nostru, costurile s-ar reduce de trei ori. Dacă ne-ar da măcar 5% din această activitate, am putea și noi supraviețui“, a adăugat Miu.

Întrucît au ajuns la sapă de lemn, cercetătorii sînt nevoiți să meargă prin sate pentru a convinge țăranii să le cumpere produsul. **(Mihaela OLARIU)**

S.C. ASIGURAREA CECCAR-ROMAS S.A.

angajează următorul personal pentru **AGENȚIA IAȘI**:

• AGENȚI ASIGURARE
- absolvenți liceu;
- seriozitate și aspect fizic plăcut;
- salariu - comision din încasări sau carte de muncă;
- posibilități de promovare.

• INSPECTOR DE ASIGURĂRI (2 POSTURI)
- absolvenți liceu;
- dorință de afirmare, seriozitate;
- posibilități de promovare;
- sistem de salarizare motivant.

• DIRECTOR AGENȚIE
- studii superioare;
- experiență în domeniu peste 5 ani;
- cunoștințe operare PC Word, Excel;
- sistem de salarizare motivant

Așteptăm CV pînă la data de 30.06.2000 la fax nr. 048/222. 515.

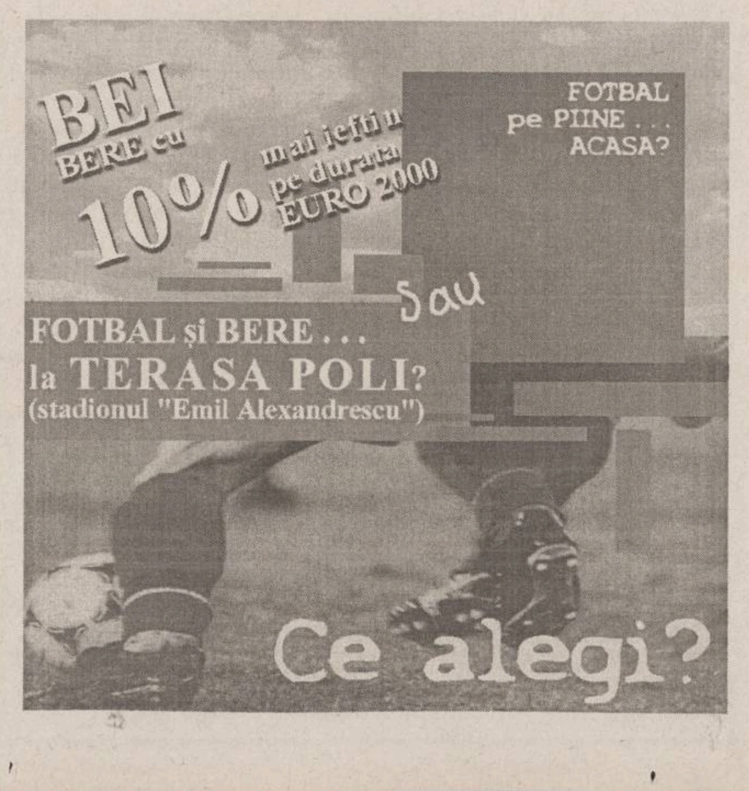

O călătorie în cyber-spațiu

Internetul - o prezentare

Primul „internet" număra... 4 calculatoare!

Prin anii '60, în universitățile americane au început să fie folosite primele calculatoare. Deși nu arătau nici pe departe ca cele de astăzi și nici nu aveau performanțele acestora, cercetătorii și-au dat seama că viitorul telecomunicațiilor, cel puțin, va fi unul al computerelor. Chiar și cel mai primitiv calculator putea înmagazina și transmite o cantitate de informație mai mare decît orice alt sistem cunoscut pînă atunci. Primele interesate de acest uriaș progres tehnic s-au arătat universitățile și instituțiile militare.

La sfîrșitul anului 1969 lua ființă ***ARPAnet,*** primul „internet" compus din... 4 computere, de la universitățile americane Stanford, Los Angeles, San Bernardino și Utah. ARPAnet era un proiect militar, dirijat de Advance Research Projects Agency (Agenția pentru Proiecte de Cercetări Avansate) din cadrul Ministerului Apărării și urmărea perfecționarea metodelor de transmitere la distanță a informațiilor. În scurt timp, în această rețea (net) au intrat tot mai multe computere ale instituțiilor militare sau de cercetare, încît în anul 1983, pentru ca situația să nu scape de sub control, s-a hotărît regruparea computerelor în mai multe rețele (armată, universități, biblioteci etc.), care însă au rămas interconectate. Practic, aceasta a însemnat apariția Internetului, pentru că după acest an tot mai mulți utilizatori au dorit să se conecteze la rețea. O agenție guvernamentală a fost însărcinată cu dezvoltarea acestei rețele globale.

Internetul a făcut un salt semnificativ în anii '80, odată cu apariția computerului personal (PC) și deci a posibilității înscrierii în Internet a utilizatorilor individuali (de acasă). În 1991 s-au introdus noi normative legale și a fost stabilit un protocol internațional pentru buna exploatare a rețelei.

Ce poate și ce nu poate oferi Internetul

Ce este astăzi Internetul? Răspunsul cel mai simplu ar fi: cîteva sute de milioane de computere conectate între ele conform unui anumit protocol de exploatare (world wide web - www). Dar dacă întrebi „ce se găsește pe Internet?", răspunsul este imposibil de dat. E ca și cum ai întreba ce subiecte poți găsi în cea mai mare bibliotecă din lume.

Pe Internet se găsește orice și se lucrează intens ca într-o zi să se găsească totul. Nu numai că poți comunica în cîteva secunde cu orice colț de lume, dar poți vizita orașe, biblioteci, muzee și instituții celebre (de la F.B.I. și C.I.A., pînă la situri de mii de pagini ale unor organizații precum UNICEF, ONU etc.), poți primi consultații în cele mai renumite spitale, poți copia, în propriul tău ordinator, cărți, albume de artă, lucrări științifice, poți asculta muzică și viziona filme, te poți amesteca în tot felul de dezbateri internaționale sau în simple taifasuri la o cafea „virtuală", poți citi mai toate ziarele și revistele lumii, poți consulta zeci de mii de anunțuri de mică publicitate, poți să-ți faci chiar și cumpărăturile, de la Paris, Londra sau Tokyo, dacă-ți dă mîna. Internetul reprezintă o lume în sine: este universul nostru reduplicat, este proiecția electronică a Pămîntului. În acest cyber-spațiu găsești deopotrivă lucruri abjecte și sublime, simple sau super-complexe, frumoase sau înfricoșătoare, bune sau rele - ca și în lumea reală.

Nu știu de ce această „realitate virtuală" este asociată, prin ficțiunile s.f., cu „extratereștrii", „cyborgii" etc., cînd ea este cît se poate de pămîntească, de umană, - în toată complexitatea umanității. Este omenirea exprimată electronic. Ceea ce sperie, de fapt, este ***accesul*** imediat la ea. O simplă apăsare pe buton te aruncă în inima celei mai mari metropole din lume; ești în preajma cîtorva sute de milioane de indivizi și fiecare din ei e gata să intre în relație cu tine...

Internetul a rezolvat problema comunicațiilor între oameni, dar nu o va rezolva niciodată pe cea a ***comunicării.*** Să nu ne lăsăm înșelați: în această privință, el nu poate oferi decît iluzia electronică a ***aproapelui.*** Nici un „chat room" nu va împlini nevoia sufletească de a te afla realmente lîngă un alt om, de a-l atinge, de a-i vorbi, de a-i ***simți*** prezența. Poți informatiza orice, dar nu spiritul omenesc. ***În realitatea virtuală nu există aproapele.*** Poate tocmai aceasta este și șansa umanității de a se regăsi după asemenea experimente, de a nu „rămîne" prizoniera cyber-spațiului. Dincolo de calculatoare, omul va rămîne aceeași ființă despre care, la facerea sa, s-a spus: „Nu e bine ca omul să fie singur".

Reîntorcîndu-ne la performanțele Internetului, să notăm că, în prezent, cca 100 de universități americane ***(The National Research and Education Network)*** lucrează la un ***Internet 2,*** destinat în exclusivitate educației și cercetării. Acest Internet al generației următoare va fi de o mie de ori mai rapid decît cel prezent și va înregistra performanțe tehnologice incredibile.

Cîți oameni utilizează astăzi Internetul? Imposibil de calculat. La un moment dat, cercetătorii vorbeau despre aproximativ 320 de milioane de pagini web și de cca 150 milioane de utilizatori, dar previziunile arată creșteri anuale de 1000%.

Pe primul loc în utilizarea Internetului sînt țările nordice: ***Finlanda,*** cu 244,5 la mie, urmată de Norvegia și Islanda. Statele Unite ocupă locul 4, cu 203,4 la mie utilizatori.

În final, pentru a vă oferi și o imagine mai plastică a lumii virtuale, vă lăsăm în compania unui... cyber-reportaj, realizat pe Internet, într-unul din numeroasele „centre Internet" ieșene, cunoscute sub numele de ***Internet-cafe.*** Pentru o sumă modică chiar și pentru timpurile noastre (un bilet de cinema), oricine poate naviga de la un sit la altul al acestei moderne galaxii.

Un reportaj despre Internet este prea mult spus: e vorba doar de cîteva frînturi dintr-o lume pe care reporterul n-ar putea-o descrie nici în o mie de călătorii. Atenție! Reportajul nostru este tot atît de reprezentativ pentru lumea Internetului, cît ar fi pentru Univers un reportaj făcut într-un sat de pe Terra!

De asemenea, reporterul a imitat în joacă locurile comune din filmele s.f. (călătoria spațială, cyborgii etc.) și a încercat să vă familiarizeze nu numai cu atmosfera, dar chiar și cu „argoul" Internetului, pentru care a întocmit un mic dicționar de pagină. În sfîrșit, luați această tentativă drept un îndemn de a vă obișnui cît mai rapid cu această magnifică bibliotecă, Internetul, care vă va aduce lumea acasă mai înainte de a pleca dumneavoastră în căutarea ei. **(Ioan-Florin FLORESCU)**

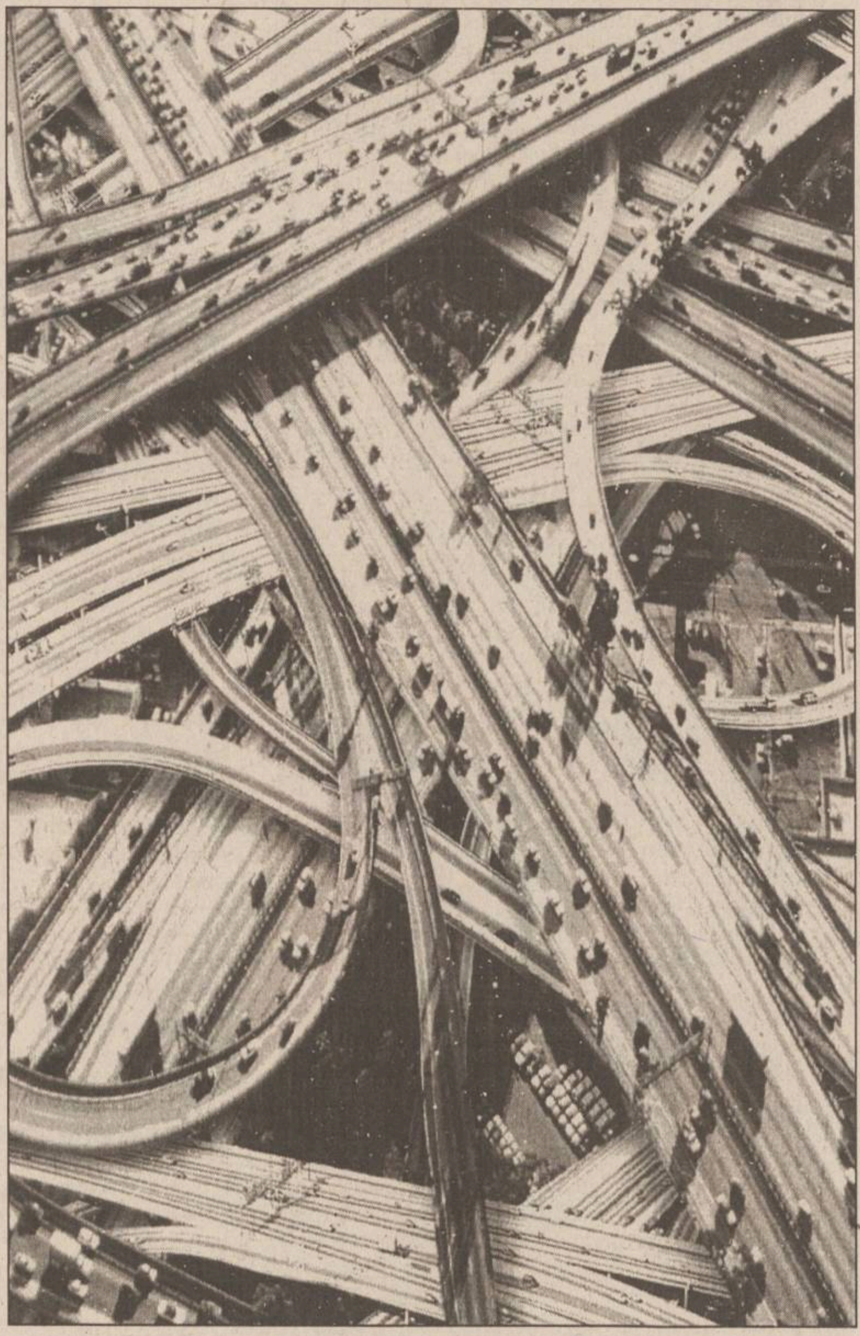

„Autostrăzile" Internetului

Duminică, 18 iunie 2000. O după-amiază urîtă, ploioasă, plictisitoare. Orașul pare adormit. La ***Centrul de Navigație*** - numai mutre necunoscute! Aglomerație mare, pupitrele sînt supra-solicitate. Recunosc cîteva figuri de arabi și greci. Mult fum de țigară, atmosfera este irespirabilă. În schimb e multă liniște, se aude doar țăcănitul tastaturilor și, din cînd în cînd, sunete nedeslușite, scăpate printre dinți de navigatorii, care, cu căștile înfundate pe urechi, au pierdut simțul realității. Unul conduce nebunește o navă spațială, altul luptă cu un monstru, în timp ce o tînără, chiar în fața mea, vizitează un parc zoologic.

Rămas bun, realitate!

O blondă cu pantaloni metalizați supraveghează discret calculatoarele. E un *cyborg,* desigur. Cred că e angajata Centrului. Îi fac semn că aș vrea să navighez. Ridică din umeri. Găsesc cu greu un loc și mă instalez în fotoliu.

Computerul pare bun, sper că nu-mi va face figuri. Potrivesc căștile pe urechi și activez Netscape Navigator, ***browserul*** meu preferat. Întotdeauna am fost împotriva curentului.

Sînt on line. Peste cîteva clipe voi părăsi lumea și voi intra în ***cyber-spațiu.*** Încotro? Adevărul este că nu m-am decis. Nu am nici o adresă. Chem un ***search engine,*** un motor spațial care mă va ajuta să mă adun. Aleg un ***Google***, am mai călătorit cu el și nu m-a dezamăgit. Tastez o adresă destul de aproximativă: ***site***+virtual. Rămas bun, realitate! ***Search***, Google! Mă îndepărtez de realitate cu viteza uluitoare de 17 milioane ***bps.***

Acum sînt în plin ***cyber-spațiu.*** Mă uit pe „fereastră" și nu-mi vine a crede: am intrat într-una din galaxiile „sitÂvirtual", care numără 601.999 adrese! Google e gata să mă ducă la oricare dintre ele. Sînt și o mulțime de situri românești. Unul îmi atrage atenția: „Situri cool". Mă îndrept spre acesta și îl accesez. Dumnezeule, unde am nimerit? E un adevărat talmeș-balmeș, în care cineva a încercat totuși să pună ordine. Subiecte: „Afaceri și comerț", „Burse în străinătate", „Calculatoare și softuri", „Locuri de muncă"(„aici vă puteți publica cv-urile gratuit"), „Jocuri", „Umor", „Best sex REVINE!!", „Discuții", „Hacking pur", „Sport", „Înjurături" ș.a.m.d. La „Burse în străinătate" găsesc cîteva programe de studiu finanțate de universități din Occident, dar și de instituțiile românești. Ce-o fi pe „Înjurături" (ce idee de sit!)? Nu mă pot abține și accesez. Dau peste un „Ghid virtual de înjurături poliglote corecte"; înjurături pînă și în afrikaans, chineză, ebraică, și chiar în... latină! Revin și scotocesc mai departe: „Bancuri beton", „Bîrfe" (la pachet cu „Cele mai bune scheme de decodoare HBO pentru orașul Timișoara"), „Sfaturi cum să-i jupuiți pe vestici de bani"... He, he, he! Accesez aici. E un pont pentru cei ce au PC-uri și vor să găzduiască bannere cu reclame. M-am lămurit cu „Situri cool".

Rezistența Digitală Română

Mă reîntorc pe Google, unde monitorul continuă să-mi afișeze impasibil celelalte 601.998 situri. Mai bine citesc ceva. Aleg un cyber-cotidian, ***„NUA Internet Surveys".*** Are cîteva sute de pagini și conține informații din toată lumea, de la mică publicitate pînă la sport și editoriale politice. Sumarul e împărțit pe regiuni geografice (SUA, Canada, America Centrală și de Sud, Africa, Europa de Vest, Europa de Est etc.) și pe subiecte (Artă, Automobile, Bussines, Conflicte, Telefonie etc.). Peste toate, un subiect tratat separat: „Societate", cu un index amănunțit: Abuzuri, Alegeri, Discriminări, Comunități, Minorități, Sănătate etc. La fiecare subiect poți găsi pînă la cîteva zeci de știri sau articole de ultimă oră.

Închid excelentul cotidian Internet și atenția îmi este atrasă de un alt sit: ***„Virtual Hospital".*** E vorba chiar de un spital virtual. În pagina de deschidere sînt invitat să vizitez spitalul sau să-mi fac un consult pe specialități. Multe informații de ultimă oră despre medicamente și tehnici chirurgicale, fotografii, cărți ș.a.m.d.

Părăsesc spitalul și mă reîntorc pe Google. Tastez o altă adresă, la fel de aproximativă: „situri românești".

Într-o fracțiune de secundă ies din galaxia „situri virtuale" și intru în galaxia „situri românești", de vreo optzeci de mii de adrese, pe care Google e gata să mi le afișeze rînd pe rînd. Îmi sare în ochi: „Top 100 - cele mai bune situri românești". Îl accesez imediat, plin de curiozitate. E, într-adevăr, un top serios al paginilor ***web*** românești, clasificate după numărul accesărilor.

Pe primele locuri, paginile consacrate computerelor. Al doisprezecelea este un sit cu un nume ciudat, „I love B", situl electoral al lui... Traian Băsescu. Sînt și pagini personale, dar foarte bine realizate. Conțin fotografii, modă, turism etc. Remarc în top și situri XXX.

O altă pagină misterioasă îmi atrage atenția: ***R.D.R.*** Ce-o fi cu ea? O deschid și dau peste un sit naționalist, cu tricolorul românesc fluturînd în bătaia unui vînt virtual: „R.D.R. - Rezistența Digitală Română. Aici o să găsiți totul despre o țară măcinată, furată, mințită". Trebuie să recunosc că îmi place ideea de „rezistență" pe Internet, seamănă cu scenariile s.f. Alte pagini în topul românesc, pe care nu mai am răbdare să le deschid: „Women's Power" (probabil ceva în legătură cu mișcarea feministă), „Bani" („puteți cîștiga 50 $ în 30 de minute"), „Mucificator" („acesta este situl realizat de cel mai tare ***hacker*** român"), „Infonet" (informații din lumea Internetului), „Pagina lui Costel Costelivu" și așa mai departe.

How may I can help you, my Child?

Încep să mă plictisesc și, dintr-odată, mă gîndesc că mi-ar face plăcere o conversație. Reintru pe Google și tastez un singur cuvînt: ***chat.*** După cîteva secunde primesc rezultatul căutării. Uluitor: 375.000 de adrese, unde se poate sta la taifas! Îmi dau seama că așa nu ajung nicăieri și că trebuie că formulez cereri mai concise, în genul: „chaturi românești" sau „chaturi pe tema cutare sau cutare". În ultima clipă, observ, iarăși, o adresă ciudată: „crucify chat". Accesez acest sit și... uluire totală! De pe monitor mă privește chiar Iisus Hristos, încununat cu spini. „How may I can help you, my Child?", mă „întreabă" el, în scris, desigur, în spațiul lăsat pentru conversație. Trebuie să recunosc că nu sînt tocmai pregătit pentru un asemenea dialog. Răspund totuși că sînt un tînăr preocupat de viitorul meu și că sînt un pic îngrijorat. „Iisus" mă asigură că a murit pentru mine și că trebuie să cred în el. Totul se va rezolva. Îi răspund că sînt ortodox și că îl iubesc. Surpriză! „Iisus" e probabil neoprotestant, căci mă întreabă imediat: „Do you believe it is normal to be an orthodox, my Child?" Replic teatral: „Why not, my Lord? Perhaps isn't normal, but surely it is the true." Îmi răspunde supărat și insinuant, ceva de genul: „Atunci, chiar că ai nevoie de dragostea mea. Blessed art thou!".

Drob de miel - click aici

Mă despart ușor dezgustat de acest „Iisus" virtual atît de confesionalizat, dar, în fond ca toată lumea Internetului, nici el nu e altceva decît copia electronică a unei părticele din lumea noastră. S-a nimerit să dau peste o copie baptistă. Mă întreb cum funcționa programul: oare la capătul celălalt este cineva, vreun „pastor-programator", sau pagina are înglobat un dicționar cu replici, în funcție de anumite cuvinte cheie?

Îmi vine ideea să văd cîte chaturi cu Iisus sînt. Tastez „Jesus chat" și, în doar 0,28 secunde, Google identifică... 25.989 de adrese! Un adevărat delir mistic virtual! O primă adresă este către un „Jesus Cafe". Nu-mi pot înfrîna curiozitatea și deschid pagina. Sînt întîmpinat de firma luminoasă a cafenelei, împodobită cu neoane albastre, verzi și roșii. Atmosferă obscură, de bar. Pe un „perete" abia pot descifra un anunț: „Welcome all you hip, cool, funky, jazzy people to the Jesus Cafe". În „meniu" găsești „Biblia online" sau chaturi pentru diverse discuții. Dacă nu-ți convine nimic, ești invitat să participi la „Jesus Army Chat Room". Nu, mulțumesc.

Părăsesc cafeneaua și ochii îmi cad pe o adresă românească: „Mileniul Profețiilor". Hai să văd, pentru ultima dată, ce nebuni mai găsesc și pe-aici! Accesez situl și dintr-odată mi se deschide o pagină luminoasă, senină, cu norișori aurii plutind peste un cer albastru. Aștept să văd ce se întîmplă, cu cine pot sta de vorbă... Într-un colțișor observ un mesaj: „Camera de Sus - click aici". Ce simplu e, îmi spun. Dar n-apuc să mai dau click, pentru că pe monitor îmi apare dintr-odată un alt mesaj, care pur și simplu mă descumpănește: „Drob de miel - click aici"...

Aer curat, un lucru care lipsește în cyber-spațiu

Mă reîntorc pe Google și caut, în lunga listă de adrese, chaturi românești. Dau peste o altă cafenea (ce de-a cafenele și nici o berărie!), a ziarului „România Liberă". E un „local" curățel, poți purta o discuție cuviincioasă, poți lectura ziare și chiar literatură. Sîntem după meciul cu Portugalia, așa că mulți discută despre fotbal. Cineva întreabă ce se va întîmpla în caz de meciuri nule. Un chatist, chiar din Anglia, îi oferă imediat informații de ultimă oră despre criteriile de departajare în grupe, în caz de egalitate între echipe. Un altul „scandează" cît se poate de sumar: „Pe ei, pe mama lor!".

Plec și din această cafenea și trec încă o dată în revistă lista de chaturi. Mai văd un „forum liber", un fel de foaie web în care oricine poate intra și scrie un articol pe diverse teme, vreo două situri ale unor militante feministe (extrem de indignate și dezlănțuite asupra unui ziarist care a scris un pamflet intitulat... „Femeia nu e om"), multe chaturi pentru „prietenii și flirturi", un chat despre „artă contemporană" (unde tocmai găsesc o discuție interesantă despre românca Alexandra Nechita!), un altul despre muzică și așa mai departe. Probabil că se conversează despre absolut orice și dacă, să spunem, ai găsi un subiect pentru care nu există încă un „chat room", n-ai decît să-l lansezi în spațiul virtual și imediat cîteva sute de „navigatori" se vor grăbi să-ți răspundă.

Dar timpul trece și călătoria mea virtuală se apropie de sfîrșit. Trebuie să recunosc că a fost o călătorie de divertisment și nu una de studiu sau de documentare. Știu că în această privință cyber-spațiul este mult mai ordonat. Dar despre aceasta, poate altădată.

Revin pe Google și apoi, în două-trei secunde, mă deconectez de lumea virtuală. „Aterizez" în plină realitate, la Iași, duminică spre seară. Privesc ceasul de pe monitor și constat că am navigat aproape două ore. Nici nu știu cînd s-au scurs. La Centrul de Navigare nu s-a schimbat nimic, doar că fumul de țigară este tot mai sufocant. Cyborgul blond este tot acolo, se face că bea o Cola. Îi plătesc pentru cele două ore (ceva în jur de douăzeci de mii de lei) și ies repede în stradă, ca să-mi umplu plămînii cu aer curat. E unul din lucrurile care încă lipsește din cyber-spațiu.

Ioan CASSIAN

Dicționar de pagină

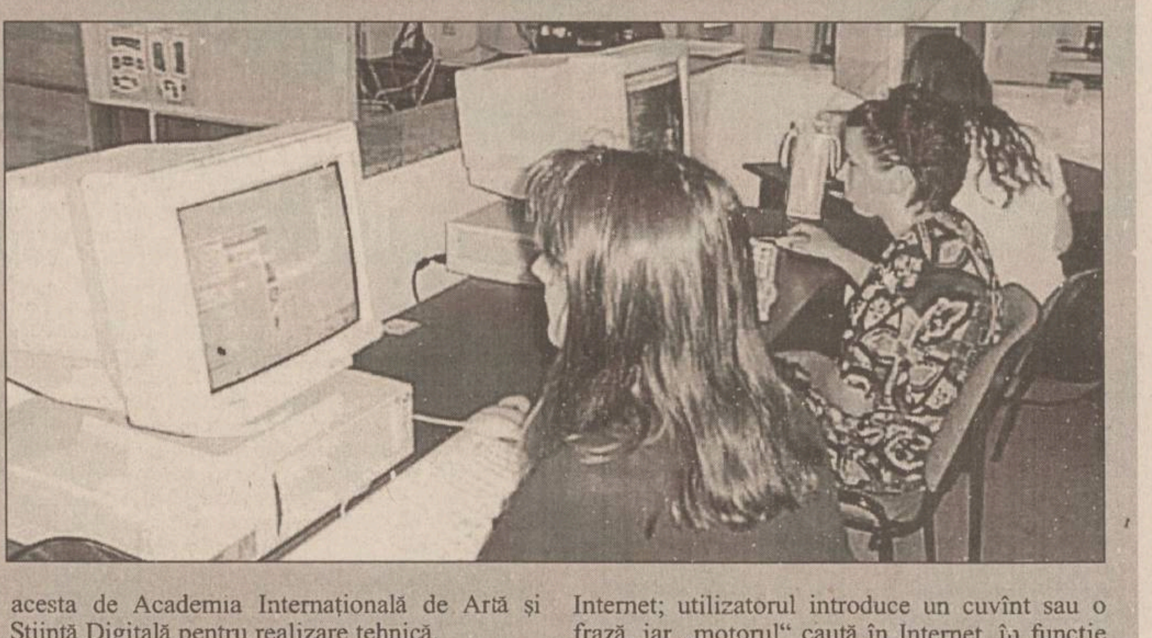

bit - elementul de bază în transmisiile informatizate, desemnînd o singură unitate de informație (are valoarea 0 sau 1); termenul a apărut în 1949; 8 biți alcătuiesc 1 byte.

BPS - biți pe secundă, adică viteza cu care sînt transmise datele printr-un canal; cu cît această viteză e mai mare, cu atît utilizarea Internetului este mai rapidă.

browser - de la englezescul ***browse***, „a scotoci"; este programul esențial folosit pentru navigarea pe Internet de la o adresă la alta; cele mai populare browsere sînt Internet Explorer și Netscape Navigator.

chat - „conversație", în engleză; chaturile sînt situri (vezi mai jos) special amenajate pentru conversație pe Internet.

cyber-spațiu - spațiu virtual, alcătuit din toate informațiile din Internet.

cyborg - prescurtare de la ***cyb(ernetic) org(anism);*** mai simplu spus, robot cu chip și trăsături complet umanizate.

Google - numele unuia dintre cele mai populare „search engine" (vezi mai jos), premiat anul acesta de Academia Internațională de Artă și Știință Digitală pentru realizare tehnică.

hacker - numele sub care sînt cunoscuți „pirații" Internetului, foarte buni programatori, profilați pe violarea paginilor de web sau pe virusarea acestora.

on line - în funcțiune, gata de lucru.

search - a cerceta, a căuta; comandă pentru „motorul de căutare".

search engine - „motor de căutare"; program esențial pentru căutarea de informații în Internet; utilizatorul introduce un cuvînt sau o frază, iar „motorul" caută în Internet, în funcție de baza sa de date, adrese și informații în legătură cu subiectul dat.

site - loc, poziție; în Internet înseamnă o pagină anume sau un grup de pagini, de la o singură „adresă" și cel mai adesea pe un anumit subiect.

web - „pînză", „rețea", prescurtare din ***world wide web (www),*** protocol international care face posibilă navigarea pe Internet și organizarea acestuia. **(I.C.)**

Monitorul Financiar

ȘTIRI ECONOMICE

Daewoo exportă subansamble pentru Matiz în Polonia

Daewoo Automobile România va începe, de luni, exportul de componente auto în Polonia, cînd primele cinci camioane încărcate cu subansamble de caroserie pentru Matiz vor pleca de la Craiova, informează un comunicat al societății. În total, adăugînd și cursele care vor urma în zilele de marți și miercuri, vor pleca în Polonia 15 autocamioane încărcate cu cîte 220 de seturi, incluzînd 35 de subansamble de caroserie pentru Matiz. Prin acest export se mărește eficiența noii investiții de la secția Presaj a fabricii Daewoo de la Craiova, care însumează 30 milioane USD, se arată în comunicat. Gama produselor exportate de Daewoo Automobile Romania include automobile complete sau sub formă de SKD, motoare, cutii de viteze și componente de tablă.

Cursul valutar trece de 20.200 lei pe dolar

Moneda națională s-a depreciat ușor față de dolar și în ședința de vineri, dar a cîștigat în raport cu marca germană și moneda unică europeană, continuînd trendul ultimelor zile. ***„Piața a fost extrem de liniștită. BNR a venit după-amiază să ia din lei, dar foarte puțin“***, a spus un trader. Cursul a deschis la 21.200/21.210 lei pentru un dolar, nivel la care s-a menținut toată ziua. Pe piața monetară, dobînzile la o zi au variat între 38/42%, și au închis la 35/40%, în timp ce dobînzile la o săptămînă au oscilat între 39/43% la deschidere, după care au încheiat ziua la 37/40%. BNR a anunțat pentru luni un curs oficial de schimb de 21.205 lei/dolar, în creștere cu 26 de lei față de cotația valabilă pentru vineri. Leul și-a continuat tendința de apreciere față de celelalte două valute importante în schimburile comerciale ale României. Cotația pentru marca germană anunțată de BNR este de 10.178 lei/marcă, față de 10.197 lei/marcă - curs valabil pentru vineri - în timp ce cotația pentru moneda euro a fost stabilită la 19.906 lei/euro, comparativ cu 19.943 lei/euro. La casele de schimb, operatorii afișau un curs de 21.000 lei - 21.250 lei pentru un dolar la cumpărare, în timp ce la vînzare cotațiile variau între 21.350 lei și 21.499 lei. Marca germană a putut fi cumpărată de populație la un curs variind între 10.050 lei și 10.400 lei, fiind vîndută cu 10.370 lei - 10.400 lei.

Care sînt serviciile gratuite oferite de RomTelecom

Începînd de la 1 iulie, abonații telefonici din centralele digitale (sistem Alcatel) își vor putea redirija apelurile sau vor putea fi treziți la oră fixă fără a mai plăti sume de bani în plus față de abonament. ***„Abonamentele pentru serviciile suplimentare din centrala digitală sînt incluse în abonament“***, a explicat ***Letiția Lucescu,*** șef Serviciu mass-media din cadrul Direcției de Telecomunicații Iași. Pînă acum, aceste servicii se taxau separat de abonamentul plătit lunar. Lunar, la abonament se adăugau cîte 8.500 de lei pentru repetarea ultimului apel, pentru serviciul de apel în așteptare și pentru redirijarea apelurilor, iar „trezitul la oră fixă“ cu ajutorul telefonului era taxat cu un impuls la fiecare activare. Restricționarea apelurilor („parolarea“ telefonului) rămîne în continuare gratuită. Tariful de instalare pentru linia telefonică principală nu se modifică, fiind menținută și reducerea de 50% a acestui tarif, aplicată începînd cu luna decembrie 1999. În suma de 290.000 de lei (50% din tariful obișnuit de 580.000 de lei) se include și o lungime de fir extern de pînă la 200 de metri, orice depășire de metraj fiind facturată separat. Și persoanele juridice vor avea, de la 1 iulie, facturile modificate. Astfel, firmele nu vor mai plăti avansul spre decontare (o sumă de bani egală ca valoare cu media facturilor plătite de societate în ultimele trei luni de zile). Reamintim că, de la 1 iulie, tarifele pentru serviciile de telecomunicații vor fi majorate, în medie, cu 7,37%. Un abonament cu 1000 de impulsuri incluse va costa 124.000 de lei, unul cu 50 de minute incluse - 99.000 de lei, iar unul fără nici un impuls - 71.000 de lei. Noua „grilă“ de tarifare propusă de RomTelecom de la această dată va implica și alte schimbări, în ceea ce privește taxarea pe minut. Astfel, în cazul convorbirilor interurbane, în intervalele de timp 07-19 (de luni și pînă vineri) și 07-15 (sîmbăta), convorbirile telefonice vor fi taxate cu șase impulsuri pe minut (3570 de lei - valoarea nouă, la 595 de lei impulsul) în loc de șapte impulsuri pe minut (3850 de lei - la 550 de lei impulsul). **(Alina CORDUNEANU)**

CEC acordă iar credite pentru locuințe cu dobîndă de 15%

■ principalii beneficiari vor fi angajații din Ministerul de Interne, MApN, SRI, magistrați, și chiar de la Parlament ■ dobînda plătită de solicitant va fi de 15%, restul fiind suportat de bugetele acestor instituții ■ aceste categorii de bugetari își vor putea cumpăra locuințele de serviciu ■ teoretic, și ceilalți muritori pot lua astfel de împrumuturi, numai că depinde de cîți bani are Ministerul Lucrărilor Publice ■

CEC va acorda credite persoanelor fizice de cetățenie română, domiciliate în România, pentru construirea, cumpărarea, reabilitarea și reparația capitală a locuințelor proprietate personală, pe maximum 20 de ani, a stabilit, joi, Guvernul, printr-o ordonanță de urgență.

Creditele se acordă cu o dobîndă egală cu cea acordată de CEC la depunerile la termen ale populației, la care se adaugă o marjă de 5 puncte procentuale și se suportă de către beneficiarul creditului (care va plăti 15% din valoarea împrumutului) și de la bugetul de stat (în limita prevederilor aprobate anual cu această destinație în bugetul Ministerului Lucrărilor Publice) sau din bugetele instituțiilor publice din sistemul de apărare, ordine publică și siguranță națională, al Ministerului Justiției și al Ministerului Public, în cazul creditelor acordate cadrelor militare în activitate și magistraților în funcție.

În cazul cadrelor militare în activitate și al magistraților în funcție, creditele pentru construirea, cumpărarea, reabilitarea și repararea locuințelor proprietate personală pot fi acordate și de Agenția Națională pentru Locuințe.

Potrivit ordonanței, se face excepție de la vînzarea prin licitație publică locuințele realizate din fondurile statului și din fondurile unităților bugetare sau economice de stat care au ca titular al contractului de închiriere o persoană juridică cu scop nelucrativ care utilizează spațiul exclusiv în scopul pentru care i-a fost închiriat. Se face excepție de la vînzarea prin licitație publică și locuințele construite sau achiziționate din fondurile statului și deținute de Parlamentul României, de ministerele și instituțiile publice din sistemul apărării naționale, al ordinii publice și al siguranței naționale. Adică angajații acestor instiututii publice își vor putea cumpăra locuințele de serviciu.

Sumele rezultate din vînzarea locuințelor de către Parlament și de către instituțiile din sistemul de apărare, ordine publică și siguranță națională se rețin integral ca venituri extrabugetare, cu titlu permanent, urmînd a fi folosite numai pentru finalizarea celorlalte locuințe aflate în diferite stadii de execuție, precum și pentru achiziționarea unor noi locuințe.

Ordonanța de urgență adoptată joi modifică și completează Legea nr. 85/1992 privind vînzarea de locuințe și spații cu altă destinație, construite din fondurile statului și din fondurile unităților bugetare sau economice de stat, precum și Legea locuinței nr.114/1996.

Economia subterană din România reprezintă 20% din PIB

■ conchide un studiu al Romanian Academic Society ■ rezultatele sînt mai optimiste decît ale americanilor, care evaluau economia nefiscalizată la 40% din PIB ■

Economia subterană din România reprezintă circa 20% din PIB, conform unui recent studiu al Romanian Academic Society, studiu bazat pe analiza muncii la negru și extrapolat la întreaga economie. Rezultatul obținut susține evaluările conservatoare existente și care situează economia subterană din România în jurul a 20% din PIB (19% - S Johnson, D Kaufmann și A Shleifer, în 1997, în lucrarea Economia neoficială în tranziție, studiu bazat pe metoda variației consumului de electricitate; 17% - Harvard Institute for International Development, în baza unui indice compozit experimentat în America de Sud) și mai puțin pe cele care dădeau cifra de 40% (Trezoreria SUA, evaluare a cinci experți care au acordat asistență Ministerului Finanțelor).

Baza empirică o constituie un sondaj de identificare a resurselor și comportamentului unui eșantion de șomeri reprezentativ pentru București și județul Neamț, două regiuni pilot aflate în situații extrem de diferite: șomaj mic și relativ dinanism economic în primul caz, șomaj ridicat și recesiune în al doilea. Datele au fost colectate în cooperare cu CURS SA. Situația în cele două zone diferă substanțial: în Neamț 57% dintre șomeri lucrează la negru, pe cînd în București doar în proporție de 34%. Structura populației de șomeri este foarte diversă, atît în cadrul unei zone cît și comparativ între cele două zone. În rîndul șomerilor se pot identifica cel puțin 3-4 segmente substanțiale, între care se remarcă cel de persoane mobile, adaptabile și care declară nevoi de tip investițional (predomină în Neamț) sau cel de populație pasivă, practic neinteresată de piața muncii, oferind imaginea unui șomaj provocat chiar de existența ajutorului de șomaj (mai curînd în București). În medie, populația de șomeri nu diferă mult de românul mediu ca resurse sau atitudini, ceea ce sugerează că nu ea constituie neapărat pătura cea mai săracă în momentul de față. Două treimi din șomerii cuprinși în eșantion au abonament la TV cablu, o investiție în divertisment semnificativă în condițiile României de azi. În condițiile prezentate în studiu, economia subterană din România se situează sub Georgia, Ucraina, Bulgaria, Ungaria, Lituania, dar peste nivelul din Polonia, Estonia și Republica Cehă.

Curs calculat de BNR, 23.06.2000

21.205 lei/dolar
10.178 lei/marcă
19.906 lei/EURO

Privatizarea Tutunului a fost anulată

Curtea de Apel București a anulat, ieri, licitația de privatizare a Societății Naționale a Tutunului Românesc, instanța constatînd „nulitatea absolută“ a deciziei 1189/10 mai a.c., prin care firma InterAgro a cîștigat respectiva licitație. Totodată, judecătorii au hotărît că este nul atît procesul verbal din 8 mai privind evaluarea ofertelor, cît și contractul nr. 1/11 mai 2000, încheiat între Ministerul Agriculturii și Alimentației (MAA) și firma InterAgro. Hotărîrea Curții de Apel București poate fi contestată la Curtea Supremă de Justiție. Compania Leaf Tobacco A Michailidis din Grecia a contestat la Curtea de Apel rezultatul licitației de privatizare a Societății Naționale Tutunul Românesc, cîștigată de firma InterAgro din România, reclamînd faptul că în timpul negocierilor nu a primit certificatul fiscal, grila de punctaj care a stat la baza deciziei finale a comisiei de privatizare și nici procesele verbale ale întîlnirilor pentru negocieri. Transmiterea respectivelor documente este o obligație cuprinsă în legislația privind privatizarea în România. Ministerul Agriculturii și Alimentației susține că procesul de privatizare s-a desfășurat în deplină legalitate și a anunțat recent că respectă sentințele Curții de Apel București, dar că este hotărît să continue toate procedurile judiciare pentru schimbarea recentei hotărîri a Curții de Apel de suspendare a deciziei Comisiei de Privatizare.

Valoarea tranzacțiilor la Bursă a crescut de 150 de ori

■ motivul: plasamentul privat de acțiuni realizat pentru Automobile Dacia, în valoare de 431,6 miliarde de lei

Bursa de Valori a înregistrat, în ședința de tranzacționare de vineri, un record al valorii tranzacțiilor, care au atins cifra de 434,8 miliarde lei datorită unui plasament privat primar de acțiuni realizat pentru Automobile Dacia. Plasamentul de la Dacia, derulat prin intermediul Societe Generale Securities Romania, s-a realizat la un preț de 660/650 lei pe acțiune și a avut o valoare de 431,6 miliarde de lei. Cele 431 de milioane de acțiuni care au făcut obiectul plasamentului au rămas nesubscrise în cadrul operațiunii de majorare a capitalului social al Automobile Dacia, desfășurată în intervalul decembrie 1999-ianuarie 2000. Plasamentul privat reprezintă vînzarea de acțiuni de către emitent unui număr de maxim 35 de investitori, rezidenți și nerezidenți în România, în condițiile contactării a maxim 100 de persoane determinate, pe baza unor criterii prestabilite. Alte 49.100 acțiuni Dacia au fost tranzacționate pe piața normală, acest titlu închizînd la 590 lei. Pe total, au fost tranzacționate 48 de societăți, din care 14 au crescut, au scăzut 21, iar 13 au staționat. Indicele BET a scăzut cu 0,33% ajungînd la 536,62 puncte, iar indicele BET-C a scăzut cu 0,24% ajungînd la 499,23 de puncte.

Țăranii și fostul IAS de la Cotnari își dispută 125 de hectare de la ferma Naslu

O nouă revoltă la Cotnari

Șirul revoltelor țăranilor din Cotnari care-și cer pămînturile rămase în fostul IAS pare să nu aibă sfîrșit. Mărul discordiei îl constituie pămîntul plantat cu viță nobilă de la ferma Naslău în mărime de aproximativ 125 de hectare, teren deținut în prezent de SC „Cotnari“ și revendicat de țărani în baza legii Lupu. Țăranii sînt nemulțumiți că deși au primit adeverințe de proprietate de la fostul primar al comunei, Ioan Vărzaru, ei nu pot să intre în posesia terenurilor, adeverințele fiind contestate în justiție de SC „Cotnari“.

În urmă cu două zile, a izbucnit un conflict între cei care își revendică pămînturile și angajații fostului IAS, susținuți de gardieni publici și bodyguarzi.

Violențele au început în momentul în care un elicopter a încercat să stropească viile țăranilor care au refuzat să rămînă în fostul IAS și au încheiat contracte de arendă cu societatea ieșeană „Vinia“ SA.

Martor la eveniment, N. C., angajat al firmei care executa operațiunile de stropire, ne-a explicat cum au început ostilitățile: ***„În jurul orei 14.00, foarte mulți oameni din vie, majoritatea muncitori la SC „Cotnari“, au început să arunce cu pietre în elicopter, înălțimea de zbor fiind de 5-6 metri. Am aterizat în locul unde se prepara substanța necesară stropirii, unde ne așteptau 20 de proprietari de pămînt. Alături de aceștia s-au aflat în permanență 25 de persoane, și anume gardieni publici, bodiguarzi și muncitori de la SC „Cotnari“. Fiind nemulțumiți că nu le pot fi stropite terenurile, între țărani și forțele de ordine a izbucnit încăierarea“.***

O versiune oarecum diferită are ***Chiriac Gelu,*** tractorist la SC „Cotnari“, care ne-a declarat că ***„cei care l-au bătut pe gardian nici măcar nu erau săteni care revendică terenurile. Erau vreo 10 inși care au primit de băut pe gratis de la persoane de la «Vinia»“.***

Din această încăierare generalizată, unul din gardienii publici a fost lovit cu un par în *cap.* ***Vasile Rugină,*** angajat la Detașamentul de Gardieni Publici Hîrlău a fost transportat în stare de inconștiență la spitalul de Neurochirurgie din Iași, în prezent aflîndu-se în afara oricărui pericol. Bandajat la cap, deasupra ochiului drept, Vasile Rugină nu a putut să ne ofere prea multe amănunte despre conflictul pe care l-a avut cu țăranii din Cotnari. ***„Nu prea pot să vorbesc. Am fost lovit în cap“***, ne-a explicat gardianul, aflat la Spitalul de Neurochirurgie. Polițiștii ieșeni au trecut ieri dimineață pe la bărbatul lovit de țărani, însă nu au putut afla cu exactitate ce s-a întîmplat, din cauză că tînărul abia își revenise din starea de inconștiență.

Ce preț ar trebui să plătească proprietarii?

Iuroaia Toader, director tehnic la SC „Cotnari“, recunoaște că pămîntul este al sătenilor dar, ***„conform legii Lupu, aceștia după ce vor fi împroprietăriți vor trebui să restituie unității valoarea neamortizată a investițiilor realizate, valoare care se ridică la 500 de milioane la hectar, incluzînd și cheltuielile efectuate în 1983 cu amenajarea terenurilor pentru a fi plantate cu vie, o vie amortizîndu-se în 35 de ani“.***

Vasile Băbușanu, director la „Vinia“, consideră că, de fapt, valoarea rămasă neamortizată este mult mai mică. Acesta ne-a declarat că ***„în raportul de evaluare, pe anul 1998, a societății SC „Cotnari“ întocmit de firma SC „Tehnic Romexpert Consulting“ SRL din București, raport în baza căruia au fost vîndute acțiunile de la „Cotnari“, valoarea rămasă neamortizată se ridica la 3,5 milioane de lei la hectar“.***

SC „Cotnari“ propune un contract de arendă din care țăranii se aleg cu praful de pe tobă

O altă soluție pentru rezolvarea conflictului ar putea fi împroprietărirea țăranilor cu suprafețele de la ferma Naslău fără a mai plăti valoarea rămasă neamortizată, în schimb ei trebuind să semneze un contract de arendă cu SC „Cotnari“. ***„Săptămîna viitoare se va realiza un schimb între SC „Cotnari“ și Primăria Cotnari în mărime de aproape 150 de hectare. SC''Cotnari“ va ceda ferma Naslău și va primi în schimb terenuri în alte amplasamente. Țăranii vor primi pămînt cu condiția semnării unui contract de arendă cu fostul IAS“***, ne-a spus ***Ioan Mihalache,*** șef serviciu la Direcția Agricolă Iași. Prin acest contract li se va oferi proprietarilor ***„20% din producția obținută sau contravaloarea a 1200 kg de grîu“***, după spusele lui ***Iuroaia Toader.*** Directorul de la „Vinia“ consideră această ofertă ca fiind dezavantajoasă. Conform calculului efectuat de directorul Băbușanu, ***„la o producție medie de 7.000 kg de struguri la hectar, cît se obține la Cotnari, și la un preț mediu de 5.000 de lei kilogramul, de pe un hectar de vie se obțin minimum 35 de milioane de lei. Cheltuielile cu pregătirea unui hectar se ridică la aproximativ 20 de milioane de lei pe hectar, într-un an. Adică ar rămîne un cîștig de 15 milioane de lei. Ori 1200 kg de grîu la prețul de astăzi valorează aproximativ 3,5 milioane de lei“.*** **(Constantin PAVEL)**

AGENDA BANCARĂ

Banca Transilvania ■ Sucursala IAȘI - str. Ghica Vodă 3A ■ Tel. 216770, 215011, fax: 216770

DOBÎNZI AVANTAJOASE LA DEPOZITE

Clienții Băncii Transilvania beneficiază acum de dobînzi mult mai atractive pentru constituirea de depozite

	Persoane fizice	Persoane juridice
1 lună	35%	31%
3 luni	38%	35%
6 luni	38%	35%
9 luni	36%	33%
12 luni	36%	32%
Suma minimă:	300.000 lei	25.000.000 lei

Dobînzile sînt ferme pe toată perioada contractului de depozit.
Banca Transilvania nu percepe comision la depunerile de numerar.

Certificate de depozit cu discount:

dobînda nominală 34,40%/an
randament 37,64%/an
valoarea absolută a dobînzii de plătit pentru certificatele din:
seria B 1.000.000 lei 86.000 lei
seria A 500.000 lei 43.000 lei

Vă așteptăm la sediul băncii:
Luni - Vineri: 8.00 - 18.00; Sîmbătă: 9.30 - 12.30

BANCA ROMÂNĂ PENTRU DEZVOLTARE
GROUPE SOCIETE GENERALE
BRD

B.R.D. - G.S.G. PRACTICĂ DOBÎNZI ATRACTIVE LA DEPOZITELE PE TERMEN, constituite de persoanele fizice

Depozite cu plata dobînzilor	DURATA DEPOZITULUI										
	7 zile	14 zile	21 zile	30 zile	60 zile	90 zile	180 zile	270 zile	365 zile	730 zile	1095zile
- lunar (% pe an)	-	-	-	33	34	35	36	37	38	-	-
- la expirarea termenului (% pe an)	15	17	19	33	34,5	36	38,5	39,5	44	51	60

Dobînzile cuvenite pot fi capitalizate de către deponent - în cazul depozitelor cu plata dobînzilor lunar, sau automat - în cazul depozitelor cu plata dobînzilor la expirarea termenului. Prin capitalizarea dobînzilor, veniturile anuale corespund următoarelor randamante (dobînzi):

Termen	Nivel dobîndă obținut prin capitalizare, în cazul depozitelor cu plata dobînzilor:	
	lunar (% pe an)	la expirarea termenului (% pe an)
1 lună	60.14	60.14
2 luni	60.14	59.50
3 luni	60.14	58.88
6 luni	60.14	58.35
9 luni	61.69	59.01
12 luni	63.25	60.00

Cod valută	Depozite cu plata dobînzilor	DURATA DEPOZITULUI					
		1 lună	2 luni	3 luni	6 luni	9 luni	12 luni
USD	- lunar	4,15	-	4.25	4,4	4,5	4,65
DEM	- lunar	2,4	-	2,5	2,6	2,65	2,7

Economiile populației pot fi fructificate, cu dobînzi atractive și în depozite pe termene mai mici sau mai mari, astfel:

- 7 zile - 15% pe an
- 14 zile - 17% pe an
- 21 zile - 19% pe an
- 24 luni - 51% pe an
- 36 luni - 60% pe an

BRD NU PERCEPE COMISIOANE la constituirea și desființarea depozitelor. Depozitele constituite de persoanele fizice sînt garantate potrivit Legii nr. 88/1997.

Jaquila se supără și își ia jucăriile de la BIR

■ grupul britanic încearcă să justifice o eventuală retragere de la investiția anunțată la Banca Religiilor ■ ei reproșează Băncii Naționale că i se impun termene și condiții pentru investiție ■

Conducerea grupului Jaquila consideră necesar să-și revizuiască poziția față de investiția preconizată la Banca Internațională a Religiilor (BIR), dacă BNR ***„continuă să ignore condițiile acordului de investiții semnat cu BIR, să impună termene limită arbitrare, să ignore capacitatea financiară a Jaquila Group și să amenințe BIR cu falimentul“***, se arată într-o scrisoare deschisă adresată de președintele executiv al Jaquila, ***John Edwards,*** președintelui BIR, ***Ion Popescu.*** Grupul Jaquila afirmă că este decis să continue demersurile pentru investiția proiectată la BIR, pentru început prin lichidarea unei sume minime de 20 milioane de dolari din activele deținute de grup în SUA, după transferul ei la BIR, sumă care va fi plasată într-un cont al unei bănci străine care operează în România, urmînd ca BIR să primească dobînzile aferente acestui depozit.

Adrian Vasilescu consideră că BNR a dat un termen grupului Jaquila, „ca semn de bună intenție“

Capacitatea financiară a Jaquila, amintită în scrisoare, se referă la ***„active în valoare de 142 milioane de dolari, validate și confirmate în mod formal de o bancă americană, înainte ca ele să fie derulate prin BIR“.***

Directorul Direcției Comunicare a BNR, ***Adrian Vasilescu,*** a declarat că BNR a dat un termen grupului Jaquila, ***„ca semn de bună intenție“***, să depună într-o bancă din România 20 de milioane de dolari reprezentînd participarea la majorarea capitalului social al BIR, pînă la 26 iunie, ora 24. BNR a respins, marți, solicitarea grupului Jaquila de amînare, cu 10 zile lucrătoare, a termenului de depunere a participării de 20 milioane de dolari la majorarea capitalului social al BIR. Suma de bani respectivă nu a fost, pînă acum, vărsată într-un cont la o bancă românească. În plus, grupul Jaquila nu a depus nici o documentație la BNR referitoare la intenția de majorare a capitalului social al băncii. Recent, reprezentanții Jaquila afirmau că întîmpină „greutăți“ în deschiderea unui cont la o bancă românească, pentru a vărsa cele 20 de milioane de dolari destinați majorării capitalului social al băncii. Consiliul de Administrație al BNR a decis ca, în cazul în care grupul Jaquila nu va depune suma destinată majorării capitalului social, va cere declararea stării de faliment a BIR. BIR a fost pusă de BNR sub supraveghere specială deoarece nu mai putea asigura efectuarea plăților curente.

Monitorul

Editoriale

POLITICĂ INTERNĂ

Diaconescu sau PNȚCD

În România este loc pentru un partid conservator sau liberal-conservator. Există un imens electorat rural pe care un PNȚCD reformat poate încerca să-l cîștige

Dezastrul a devenit de inevitat pentru PNȚCD din momentul în care țărăniștii au hotărît că vor schimba conducerea partidului abia din 2001, adică după alegerile generale din toamna lui 2000. Cînd, deci, au decis că se vor duce la vot cu piatra de moară a unei guvernări slabe, cu lideri nu numai deseori mediocri dar și consumați politic și în lipsa unui elan doctrinar și de imagine care să confere partidului vitalitate în mult iubita sa continuitate pe linia Maniu-Coposu.

PNȚCD și-a sacrificat șansele unei rezonabile relansări în următorii ani pentru a nu se prăbuși, prin lupte interne, în timpul guvernării și în lumina reflectoarelor. S-a simțit mult prea slab și fracționat pentru a supraviețui, întreg și la guvernare în același timp, încercării de a-și schimba liderii și a-și ameliora proiectele politice. Liderii au preferat să-și conserve pozițiile de conducere în partid și în stat, acoperindu-se cu gloria îndoielnică de a fi salvat guvernarea și stabilitatea politică a țării într-un an de criză.

Alegerile locale au arătat că strategia cîrpelii de partid nu funcționează. Și că, în lipsa unei redefiniri rapide a partidului, începînd cu șefii acestuia, PNȚCD se îndreaptă către neant, cu toată istoria pe care o are în spate.

Este motivul pentru care încercările de debarcare a conducerii actuale la vîrf a partidului sînt un prim act de sănătate politică pentru PNȚCD după ani de degringoladă, autoamăgire și poze cu grimase gingașe de grup.

Dacă îi mai leagă ceva unii de alții pe actualii țărăniști, atunci acest ceva ar trebui să le furnizeze cantitatea de fair play necesară pentru a susține actualul guvern și inițiativele sale în sprijinul reformei pînă la capăt, orice s-ar întîmpla.

Dincolo de aceasta însă, mitologia partidului fără facțiuni, a consensului, a membrilor strîns uniți în jurul conducătorului suprem trebuie să dispară și să facă loc concurenței politice interne, în condiții de transparentă totală a jocului democratic, să facă loc unei piețe interne de idei și valori în cadrul PNȚCD.

În România este loc pentru un partid conservator sau liberal-conservator. Există un imens electorat rural pe care un PNȚCD reformat poate încerca să-l cîștige. O nouă burghezie este în formare și poate că se va mai recupera ceva și din vechea aristocrație. Valorile proprietății (mai ales pămîntul), valorile creștine, familia, inițiativa privată, comerțul liber, lupta împotriva dirijismului și birocrației pot fi, dacă se reușește concretizarea lor într-un proiect politic vandabil, coordonatele unui nou partid țărănesc și creștin democrat, de dreapta (spre deosebire de cel interbelic), cu șanse mari de a-i concura pe liberali pe partea dreaptă a spectrului politic.

PNȚCD poate să fie acest mare partid sau poate să nu fie acest mare partid. În acest moment, diferența stă în atît de puțin: demisia lui Ion Diaconescu. Momentul este cît se poate de propice pentru că nici într-o situație PNȚCD nu a avut mai puțin de pierdut decît acum. Cea mai mare decizie pe care ar lua-o Ion Diaconescu pentru PNȚCD i-ar permite celui din urmă să devină un partid conservator „modern" și, poate, important în România.

Sorin MOISĂ

GULLIVER

Însemnările unui hobbit

Emil BRUMARU

Ca tot omul, lăsînd la o parte grijile diurne și nocturne, mi-am lipit sufletul și ochii de televizor, fie ce-o fi!, îndopat cu pastile calmante, m-am proptit zdravăn de speranță și-am trăit, ba-n paradis, ba-n iad, și-n final, insomniac de-atîta bucurie, bolborosind numele jucătorilor... eram cît pe ce să ies și eu afară sau măcar să fac precum claxonul de mașină prin bucătărie! Cînd scriu, optimismul e încă proaspăt, uitai și de literatură, și de faptul că, brusc, pîinea s-a scumpit cu vreo 500 lei (întrebare ajutătoare: dacă eliminăm și Italia cu cît saltă iarăși pîinea?), că mi s-a mai rupt o spiță la umbrelă, că pantofii-s clăpăugi, căptușeala hainei tăiată de vreme, ochelarii cu piciorușele deșurubate, picioarele cu-ncheieturile umflate... Într-un meci jucat parcă nu pe teren, ci pe inima și creierii fiecăruia, ne-am reamintit că se poate, uite!, e posibil să învingem Anglia, indiferent de ponoasele căzute cu duiumul peste echipa României. Subiectiv fiind, mi-a plăcut enorm răspunsul lui Ganea, imediat, la fierbinte (numai că dînsul a răspicat normal cuvintele), la întrebarea (o aproximez din memorie) că... da... cum consideră acest „cel mai important" gol al lui... Și Ganea a rectificat: „gol important", nu mi-am terminat cariera... Aici bănuiesc c-a fost clenciul, cîrligul de care ar trebui să agățăm o mare parte a succesului: echipa devenise, pe parcurs, alta, la propriu. Desigur, nu-s comentator de fotbal, însă s-a zărit cu strășnicie năvala necruțătoare a celor introduși din cauză că... Au dorit, și-au și reușit, să se dăruiască unei așteptări lungi... a noastră, a lor, a coechipierilor indisponibili. Mărturisesc cu oarecare rușine că mă năruise pe dinăuntru și pe din afară prima repriză. Mă rog, regula se confirmă încă o dată: meciul se termină în ultima secundă... sau, uneori, după... Mi s-a rostogolit un bolovan de pe piept. De-acum...

*

De-acum... să-mi amintesc ciudățenia petrecută în copilărie (locuiam pe Dobrogeanu Gherea, actualul Brătianu), cînd aflai... Eram în sufragerie, la masă, buchisind nu știu ce carte de aventuri (vă imaginați că învățam?; da, exersam pe rupte pofta de-a citi!), în spate c-un bufet monumental, cu rafturi sumbre, trepte de marmură, cotloane secrete... deci înfulecam foiletoane sîngeroase și... A bătut cineva, rar, cu pauze neliniștitoare, umplute de presimțiri... m-a scos din lectură o voce frumoasă, sonoră, imperioasă: „Sînt cu lumina!" Încremenii! Doar îngerii pogoară, în spate cu mănunchiuri de raze, împrăștiindu-ni-le nouă, muritorilor... Am zvîcnit emoționat, am deschis larg ușa, m-am aplecat cu umilință... Vai, un zdrahon, roșu-n obraji, manipulînd chitanțierul și creionul scos de după ureche, mi-a... ordonat: „Banii pentru lumină!". Nu plătisem niciodată lumina, nu mă nimerisem acasă, treaba o rezolvau părinții. Prețul luminii? Probabil viețuiam cu ideea că există doar lumină naturală, solară, lunară... Călcam, virginal, pe bec! Pe urmă am învîrtit în viață diverse becuri în dulii... m-am curentat, am fost trîntit de pe-un taburet pe podele de-am priceput clar, pe vecie, că electricitatea nu-i pe gratis: bușește revelator!!

*

Meteahna-i incurabilă! Încheiam și nu transcriam? Din teancuri răsări ***Secolul 20, Nr. 4-7(400), 1998, Fotbal!*** Copii o notă despre ***Sir Derek Birley:*** „Într-o istorie a sportului britanic intitulată ***Sport and the Making of Britain,*** Sir Derek Birley se ocupă și de evoluția fotbalului insular. Birley înregistrează în cartea sa toate consemnările cronicarilor legate de acest sport. În Evul Mediu, fotbalul se juca pe ulițele orașelor, pe cîmpurile de la marginea satelor. Considerat de autorități motiv de tulburări publice, fotbalul a fost interzis periodic. Dar cum după interziceri nu urmau proclamații prin care să se fi îngăduit populației să bată mingea cu piciorul, putem deduce că britanicii nesocoteau interdicția. Ceea ce ducea, periodic, la reînnoirea ei. Un cronicar al vremii notează cu scrupulozitate alături de evenimentele epocii și faptele ei diverse, înregistrînd primul accident mortal provocat se pare de jocul de fotbal. Cauza profundă nu era însă fotbalul, ci faptul că pumnale de dimensiuni variabile erau mult folosite, fie la lumina zilei fie pe ascuns". Fragmentele traduse de Sofia Oprescu sînt fermecătoare. Cine are colecția ***Secolul 20*** e îndemnat să răsfoiască întreg numărul. Va cîștiga experiență!! ■

HAZ DE NECAZ

Partidul fericiților

Bogdan ULMU

Există în România multe partide; chiar mult mai multe decît îi sînt necesare românului! Dacă nu avem bunăstare, măcar să excelăm, cantitativ, în politică! Dacă nu avem bucurii profesionale ori familiale, ne defulăm în campanii electorale zgomotoase & ineficiente.

Pe de altă parte, s-au înființat partide... mai „trăznite": al automobiliștilor, al pensionarilor, al proștilor, al umaniștilor, al popularilor... Nimeni însă nu s-a gîndit, ca mine, la un viitor ***partid al fericiților!*** Căci, culmea!, deși fericirea e unul dintre cele mai importante lucruri de pe pămînt, nimeni nu o mai bagă în seamă! Lumea o ocolește în discuții ori o bagatelizează („Sînt fericit! Mi-am făcut revizia la mașină!" - spre exemplu).

Și-ncă un lucru: m-am săturat să tot primesc sfaturi (de la nefericiți notorii) aferente fericirii mele! Acum 25 de ani mi se spunea că nu voi fi fericit ca practician,

să rămîn teoretician; apoi mi s-a spus că nu voi fi fericit în Iași, să rămîn la București; pe vremea adolescenței, tata m-a somat să devin veterinar - argumentînd că e singura meserie care aduce tihnă omului.

Nu am ascultat îndemnurile respective: fiindcă numai eu eram în stare să simt clipele mele de fericire; această stare de grație nu se predă, nu se învață, nu se cucerește; se simte, atunci cînd șansa îți surîde.

Eroii lui Cehov (și ai lui Gorki) vorbesc mereu despre fericire: „Ești fericit, Serioja?" „Păi... să vezi... unde scrie că omul trebuie să fie fericit?!".

Chiar, nu scrie nicăieri (ar face rău celor ce n-au această șansă). Luca din ***Azilul de noapte*** le împuie capul rataților din jur cu o iluzorie „Țară a fericirii" în care, vai!, ei nu vor ajunge. Personajele din Sarayan, Steinbeck, Sebastian aleargă și ele, inutil, după acest cuvînt rîvnit și, totodată, exigent.

Revenind la viața politică (și nu numai), pentru viitoarele alegeri, încep să strîng semnături deja pentru înființarea unui Partid al Fericiților; cu-atît mai mult cu cît el nu cere membrilor săi nici bani, nici glorie, ci doar o... discretă senzație de împlinire sufletească, mai de durată - dacă se poate. O asemenea formațiune politică, evident, nu va avea nici o șansă în fața unor partide exersate și intrate-n inerția succesului; dar ea va face foarte mult pentru cetățenii cu drept de vot: îi va reobișnui măcar să aspire la fericire... ■

TEUTONUL ROMÂN

Hermannstadt redivivus?

Michael ASTNER

In data de 19.06.2000, invitat la ProTV să comenteze rezultatele turului II al alegerilor locale, profetul de pe urmă, Silviu Brucan, n-a putut să se abțină să nu exclame, citez din memorie: ***Cea mai bună afacere au făcut-o sibienii. Au ales un neamț, și-mi permit să fac o profeție: Sibiul va fi orașul cu cele mai mari investiții străine!*** Ce să spun? S-ar putea. Nu în absolut, desigur, dar în comparație cu alte orașe.

Cînd am scris anul trecut un reportaj despre Sibiu, notam că impresia mea, a cuiva care a petrecut aproape șase ani la Sibiu (ca licean, apoi ca muncitor necalificat), este că Sibiul părea să fi pierdut toate trenurile posibile. Arăta jalnic (comparativ cu imaginea – chiar dacă atenuată de nostalgie! – din anii '70) și te durea sufletul că în zece ani de la căderea Cortinei de Fier nu s-a găsit un primar gospodar, nu s-a găsit cale de relansare economică, deși un oraș transilvănean cu trecut săsesc, cu multe legături cu Germania, are - teoretic - cu totul alte șanse de-a atrage investiții străine! Și îmi mai exprimam ideea că orașele transilvane cu veche tradiție urbană au pierdut prin plecarea sașilor și supraaglomerarea cu „venetici" (în cadrul industrializării forțate de comuniști) echilibrul: prea puțini orășeni din Sibiu sau din Brașov se numără printre cei ce se identifică cu tradiția acestor burguri, fac parte integra(n)tă din urbele în cauză: cei (mai) mulți sînt cel mult la a doua generație și dau „tonul", care îndeobște este ceva între sub- și neurban...

Anul acesta, iată, s-a întîmplat „incredibilul": sibienii au ales primar un sas. Nu știu dacă Forumul Democrat al Germanilor din România (FDGR) l-a trimis în cursa pentru primărie pe Klaus Johannis cu speranțe reale într-un succes. Poate că totuși da, poate s-a făcut un sondaj în prealabil care putea să indice cum va reacționa alegătorul sibian/român la propunerea săsească. „Incredibil" mai pare apoi și scorul la care a cîștigat reprezentantul FDGR: 69,18% la 30,82%, cît a obținut candidatul PDSR!

Astfel, nu-i de mirare că s-a titrat: ***„Marea surpriză a localelor: neamțul din Sibiu" („Adevărul"),*** notîndu-se că ***„votul sibienilor (...) dovedește că orice variantă politică nouă și cu premise de eficiență și corectitudine este îmbrățișată cu încredere maximă de electorat".*** Apoi, pînă și ***„Academia Cațavencu"*** a dedicat evenimentului un contraeditorial (semnat de Ioan T. Morar): ***„Ein Mann, ein vot!"*** Ei da, ein Mann, ein Wort: un bărbat, cuvîntul dat! Desigur, un cațavencist nu putea să nu speculeze ironic (în prealabil la niște afirmații de bun simț): ***„Forumul Democrat German s-a prezentat în primul tur doar așa, ca să prindă niște locuri în Consilii, mizînd pe cele cîteva sute de voturi ale sașilor care ori n-au avut chef, ori n-au avut cum să plece în Germania"!*** Ei, nu cred. Pentru că în primul tur FDGR s-a situat pe locul doi la Consiliul local, cu 24% din voturi, după PDSR (28%) și înaintea PD (20%), a CDR (16%) și a PRM (12%). Iar candidatul sas la primărie a obținut „doar" 15% în primul tur, deci nu prea a tras „lista după el", cum crede I.T. Morar. E drept că el s-a situat pe locul I cu cele 15%, candidatul PDSR avînd doar 10% în primul tur. Altă speculație cam pe lîngă a academicului I.T. Morar: ***„vom putea vedea în motivațiile electoratului ba visul unei vize pentru Germania ba dorința de a atrage investitorii teutoni".*** Înțeleg chestia cu investițiile, dar în rest, ce are primăria de-a face cu viza?!

Dincolo însă de speculațiile ce țin de „Academia Cațavencu" ca acul de gămălie, în opinia lui Ioan T. Morar ***„votul de la Sibiu, un vot european, demonstrează că nu sîntem pierduți în xenofobie, că, din cînd în cînd, românii se întreabă, asemeni lui Arghezi, cînd a vizitat studioul de la Buftea plin de aparatură străină: Da' neamțu' unde-i?.*** Și, ca să n-o zic eu, îl citez tot pe I.T. Morar: ***„În Ardeal, imaginea sașilor este asociată cu aceea a rînduielii. Se și spune rînduială ca la sași. Din Sibiu, ca și din Ardeal, s-au cam dus nemții, s-a cam dus și rînduiala. Iată că, dintr-o nostalgie a lucrului bine făcut, a rînduielii, s-a născut surpriza acestor alegeri."***

Închei cu convingerea că votul sibienilor dat Forumului Democrat al Germanilor din România (24% este o cifră extraordinară, dacă ne gîndim că ponderea electoratului săsesc probabil că nu mai depășește 2%!) cît și, mai apoi, candidatului sas Klaus Johannis, care efectiv și-a surclasat adversarul pedeserist, este și el un vot pozitiv, așa cum Cristian Tudor Popescu a argumentat în editorialul său din ***„Adevărul"*** (20.06.2000, pornind de la victoria lui Băsescu). Sibienii, este clar, vor să readucă la Sibiu rînduială săsească. Să sperăm că peste patru ani votul lor să fi dat roadele așteptate și că vor candida sași și în alte orașe foste săsești, cum ar fi Brașovul (unde FDGR inițial n-a vrut să candideze nici măcar pentru Consiliul municipal, din cîte mi s-a spus!), Mediaș, Sighișoara etc. Ar fi un semnal pozitiv inclusiv pentru aceia dintre ei care mai au nostalgia Siebenbürgen-ului, a acelei Transilvanii în care au făcut peste opt secole istorie construind orașe și comune rînduite. Dar nu numai: sînt destui nemți de nemți, de exemplu, care vor să scape de suprarînduiala vestică, care vor să trăiască o viață cu rostuire de pionierat. ***Pioniergeistul*** nemților este încă viu și de ce n-ar veni în România ca fermieri, de ce să meargă în Australia ori în Africa? ■

AGORA

Cît mai valorează azi 40.000 de morți?

Marius DRAGOMIR

In urmă cu două săptămîni, președintele României, Emil Constantinescu, aflat într-o vizită în Slovacia, pe care o plănuise de trei ani, a insistat să meargă și la cimitirul soldaților români căzuți în al doilea război mondial în Munții Tatra. Este vorba de militarii români care au luptat pentru eliberarea Cehoslovaciei. Gestul președintelui României are o însemnătate extraordinară, fiind lipsit de orice conotație politică.

Constantinescu s-a deplasat la Zvolen, locul unde au murit nu mai puțin de 11.000 de soldați români. Presat de timp, într-un program în care economicul și politicul au avut ca de obicei întîietate, Constantinescu a reușit să își facă timp și pentru morții români din Slovacia. Nu vreau să ridic statui actualului președinte. Important în acest episod al vizitei sale este faptul că, după zeci de ani, momentul Zvolen este readus în actualitate.

De ce spun acest lucru? Fiindcă timp de jumătate de secol, istoria Cehoslovaciei a omis, sub presiunea propagandei sovietice, să amintească de jertfa românească din Tatra. Aceasta pentru că întotdeauna s-a considerat că românii care au murit în Cehoslovacia au fost parte din Armata Roșie. Zvolen este de fapt o vale unde cele două armate combatante, germanii și rușii, au luptat în ultimele momente ale celui de-al doilea război mondial. Numărul mare al românilor uciși aici se explică prin faptul că ei au fost linia întîi. „Românii au fost aici la mijloc și toți au tras în ei", îmi spune consulul României la Bratislava, Vasile Olteanu, arătîndu-mi din autobuz valea în care au rămas osemintele soldaților noștri.

Înainte de a intra în cimitirul soldaților români, aflu de la diplomații români acreditați în Slovacia că, timp de cincizeci de ani, peste mormintele acestor militari au stat simbolurile Republicii Populare Române. La vizita din 1993 a președintelui român de atunci, Ion Iliescu, aceste însemne comuniste erau încă neatinse. Abia în iunie anul acesta, pregătindu-se de vizita lui Constantinescu, Ambasada României din Slovacia a înlocuit simbolurile „populare" cu cele ale Infanteriei Române. „Am vrut să nu existe nici un fel de tentă politică în această schimbare. De aceea, nu am vrut să punem însemnele regale sau altele, ci am folosit simbolul armatei în care acești oameni au luptat", adaugă Vasile Olteanu.

Cimitirul de la Zvolen este cel mai mare cimitir românesc din afara hotarelor țării. Dincolo de mormintele românești poți vedea simbolurile Armatei Roșii, sub care, se spunea în textele sovietice, au luptat și eliberatorii români. Văzînd steaua sovietică, îmi amintesc de slovacii și cehii de astăzi care nu au știut și nu știu că românii au murit pentru a elibera Cehoslovacia de sub dominația fascistă.

Un ceh din Kromeriz a descoperit în urmă cu cîteva săptămîni că satul în care locuiește a fost eliberat de români. Mi-a spus această veste pe nerăsuflate, ca și cum ar fi descoperit America. Am privit și nu mi-a venit să cred. Cei mai mulți slovaci și cehi, care scriu astăzi în presă că țiganii din România cerșesc pe străzile Bratislavei sau Pragăi, suprapunînd automat cele două identități, nu au habar de aceste cimitire. Au aflat poate de Zvolen atunci cînd țiganii, de astă dată slovaci, au furat literele de bronz de pe mormintele soldaților români. Am o oarecare înțelegere pentru acești oameni. Încerc să îi înțeleg și atunci cînd se comportă la graniță ca și cum un popor nomad încearcă să le invadeze țara. Pun asta pe seama romilor noștri care dau numeroase bătăi de cap poliției atunci cînd trec granița. Îi consider pe cehi și slovaci la fel de traumatizați de comunism ca și noi și încerc să le acord circumstanțe atenuante. Această uitare, care este în fond o nerecunoștință amestecată cu cinism, a format deja o mentalitate care îi vede pe români, dincolo de istorie, într-un prezent în care valorile sînt impuse de alianțe militare și unificări monetare pe lîngă care 40.000 de soldați căzuți în Cehoslovacia nu mai înseamnă nimic.

Din punctul acesta de vedere, insistența președintelui mi se pare un gest extraordinar. Extrem de dureros cînd ne gîndim la ironia cu care ne tratează acum istoria, dar util pentru cei care vor să își amintească. ■

Corespondență de la Bratislava

Test-Bomba

Dumneavoastră și marea, doi prieteni?

Sezonul estival se află în toiul absolut, dacă se poate găsi un superlativ al toiului, orice ar fi acesta. Gîndurile tuturor se îndreaptă, în aceste zile fierbinți, spre două puncte la fel de fierbinți: Belgia, loc de desfășurare a Campionatului European de Meciuri de Fotbal și litoralul românesc, loc de stat pe nisip, cu fața-n sus și ochii-n soare, în scop de bronzare. Relația dvs. cu fotbalul a fost disecată cu prilejul unui test anterior, în care v-ați dat seama dacă are sau nu rost să discutați despre ultimul meci al echipei României în bodega de cartier. Ei, iată că nici marea nu este - după cum s-ar crede - la îndemîna oricui. Pentru a merge la mare, pe litoral, trebuie să știi să stăpînești marea, să o faci ca pe un fel de plastilină în mina ta, să nu te lași dominat de valuri, plajă, guvizi, cioburi de scoici, ospătari etc. Dacă știți sau nu să vă impuneți punctul de vedere în fața litoralului și să stați pe plajă cu căciulile pe frunte, de veacuri, ca un munte, asta veți afla din testul următor, cu condiția să dați dovadă de sinceritate absolută, deci mult mai mare decît ați dat dovadă în fața ofițerului Stării Civile, cînd v-ați îmbîrligat. Așadar, deci:

1) Definiți marea, conform sufletului și năzuințelor dumneavoastră, în funcție de termenii înșiruiți haotic în variantele următoare:

a) Ultraviolete, cură heliomarină, nămol binefăcător, plajă, bronz, seri romantice de neuitat petrecute pe dig, guvizi prăjiți, porumb fiert, suveniruri sub formă de casete cu scoici și poze ale protagoniștilor telenovelei favorite, frigănele și înghețată pentru soacra mult-iubită etc. Plus că vă pozați copilul și nevasta și soacra ba cu maimuța (care, cînd a văzut-o pe soacra dvs, s-a speriat și a fugit), ba cu crocodilul gonflabil, ba cu marea, cu sarea, cu malul, cu valul etc.

b) Femei tinerele cu sînii goi, peste tot. În plus, femei care nu au sutien, femei fără acoperămînt la sîni, femei cu sînii în bătaia brizei, femei care fac topless, semi-nudiste, terase cu bere (unde vin și femei cu țîțele goale), spectacole de factură culturală unde evoluează și stripteuze. Plus bere, festivalul berii pe plajă etc.

c) Nămol, aerosoli, tratament balneoclimateric etc.

2) O tînără fîșneață, fără sutienul care, oricum, n-ar reuși, indiferent de mărime, să-i acopere formele rotunde și bronzate, se află în valuri și răcnește tandru după ajutor. Dumneavoastră:

a) Spuneți nevestei, soacrei și copiilor din jurul dvs: „Uite, dom'le, pedeapsă mai mare nici că se putea în cazul de față. Cine a pus-o să se dezbrace în halul ăsta?".

b) Pocniți salvamarul cu vîsla, doar pentru a fi primul care o scoate din valuri pe preafrumoasă, făcînd ca slipul și sutienul să-i fi fost luate de valuri, apoi îi faceți respirație gură la gură și masaj cardiac, spre invidia celor din jur.

c) Nu vă băgați, ci vă duceți să cumpărați piersici proaspete, profitînd de faptul că toată partea bărbătească aflată, pînă atunci, la aceeași coadă, se află, în acest moment, pe plajă, péntru a asista la operațiunile de salvare.

3) Cu mîncarea, pe litoralul unde v-ați dus naibii să vă bronzați, vă descurcați în felul următor:

a) Conserve de pate de ficat, costiță cu fasole, orez cu mazăre, dulceață cu chișcă, șerbet cu cîrnați etc, care vă vor asigura un trai decent pe toată durata sejurului.

b) Dimineața, un rachiu, să taie greața; după care, o friptură cît mai mare; iar apoi, dacă sînt mai mult de doi, o găină la grătar, cu un vin de Murfatlar. Și pe seară, de se poate, și de nu cădeți pe spate, strachini pline cu sarmale. Rima la „sarmale „ este „vin roșu".

c) Ați venit la mare să faceți tratament cu nămol, nu să mîncați ca nesimțitul.

Dacă ați binevoit să întruniți o cantitate cît mai impresionabilă de litere **„a"**, **„a"** dumneavoastră să fie lumea de Apoi, destinată, în principiu, celor sărmani cu duhul. Dacă sînteți adept al **„Generației b"**, știm că veți **„b"** prin toate locantele și locurile de pierzanie socio-trupesco-sufletească ale litoralului, ceea ce rău nu este. În cazul **„c"**, trageți apa la WC, că mai mult n-avem a vă spune. Pe data viitoare!

Ordonanța ordonă:

Leac pentru căldură: un duș și-o dușcă

Ultima perioadă, cu o mică pauză rece și ploioasă, făcînd o excepție care confirmă regula, conform zicalei (deși nu toate excepțiile confirmă regula), a fost una caniculară, mercurul termometrelor dilatîndu-se ca pus pe cuptor, în orice loc în care viețuiesc români (facem aici abstracție de acei români emigrați prin nordul Canadei, prin Alaska, Suedia etc). Urmările imediate ale zădufului sînt binecunoscute, iar una dintre acestea, extrem de binecunoscută de patronii de români, este scăderea chefului de muncă, deplasarea interesului dinspre sfera activităților profesionale înspre cea a consumului de bere rece etc. Scăderea randamentului profesional se îmbină în mod armonios cu o stare de slăbiciune metafizică și de tehuială la cap, care poate duce, ulterior, la leșin, paloare, căderi din picioare, atacuri de cord și alte efecte deosebit de neplăcute, care își pun amprenta lor murdară asupra existenței cotidiene românești. Poate din acest motiv, poate din cauze încă oculte, o ordonanță de urgentă a Executivului, **„privind măsurile ce pot fi aplicate în perioadele cu temperaturi extreme"**, ordonă, căci - numele o spune - acesta ar fi rolul ordonanței: să ordone (facem abstracție aici de acei soldați care, pe vremuri, slujeau drept ordonanță ofițerilor, caz în care rolul ordonanței era să bată covoare, să cumpere de beut șefului, să facă prin casă curățenie lună etc) - deci, cum am spus înainte, ordonă măsurile de luat în cazul în care temperatura de afară depășește 37 de grade Celsius. Măsuri dintre care enumerăm asiguarea ventilației corespunzătoare, a **„echipamentului individual de protecție"** (Ce-o fi acesta? Cumva, lungi haine de pînză, cum au beduinii sau tuaregii din deșert, ori costume ignifuge tip „scafandru", din azbest, din care au pompierii care operează pe la incendiile de la rafinării?), asigurarea unei cantități de 2-4 litri pe zi și pe angajat de apă minerală precum și asigurarea de dușuri tuturor angajaților.

Ei, iată un singur exemplu privind modul benefic în care patroni și angajați ai acestora, români și suferinzi de căldură, au pus în practică respectiva ordonanță:

La firma **„CostiMitică Limitid"**, sereleu care se ocupă cu distribuirea limuzinelor Lincoln Continental în satele de pe Valea Lăpușului și avînd o cifră de afaceri de cîteva sute de milioane de dolari pe lună pierderi, patronii Vasile și Ion au decis că trebuie să monteze în mod obligatoriu, conform ordonanței, dușuri. Banii din cassă le-au permis doar montarea de dușuri pentru angajate, precum și amenajarea unor găuri în perete, bine mascate, prin care patronii să poată verifica în liniște dacă angajatele lor beneficiază de facilitățile oferite, dacă se spală și sub braț și dacă se răcoresc, într-adevăr, conform ordonanței. Drept dovadă că au respectat respectiva ordonanță, ei au făcut și fotografii prin acele găuri, pe care le-au publicat, în mai multe reviste din acelea, interzise minorilor, pentru a se trece la dosar faptul că, la firma lor, angajatul se află mai presus de orice. Prin vînzarea respectivelor reviste, balanța financiară a firmei „CostiMitică Limitid" s-a echilibrat, mai ales datorită cîtorva angajate tinerele, zdumpeșe și fîșnețe, de la secția „Reparații", care au crescut tirajul revistelor într-un an cît al altora, în șapte, ele figurînd în pictorialul „Angajate la duș„.

Zăpușealla Pugaciova

File din jurnalul elevului Nelu

cu părinți-i mei pe litoral

Ieu m-ă chiamă nelu și m-ă mai chiamă și mama mia săm-i deie de mncare da nu totimpu că nare ce și snt ielev de școlă primală întra-n tîiea b de mai mult ani cam rămas ripitent de niște ori că se rîde colegi de mine șimi zice ripitentu dupe ușe bate doba l-a păpușe da nui adevărat că fincă dobă nam că mea aruncato tata pe jam fincă voea să dormă ear cu păpușelele nu mă joc că fincă mea zis mama că dacă mă joc ca fetile îmi cade păsărelu.

Părinți mei mea zis uite mă nelule am cștigat l-a tonbola cu premi de la capacelele de votcă care a băuto tata doă bilete la mare pe litoral care viii draculului cu noi cacasă nu te las nici mort deși mort nai m-ai face posne ca cum ar fi cîn lai băgat pe tata în priză cu sîrma de la feru de călcat or cîn teai jucat dea incendiu dîn bloc or dea peile roșiii cîn ai vopsito pe sorăta cu vopsea de oă șai jumulit găinele veciniii or cîn ai jupuit pichinezu lu tanti jorjescu de la partiel și lai vîndut în peață înainte de paște etcetra așa că viii cu noi deșii halal vacanțe ceo savem cu tine.

zis și făcut că am mers la mare pe litoral cu trenu care mea plăcut tare mult că era niște mîneruri de care mă tot trăgeam și tot opream trenu așa cam ajuns dupe două zile șii patru nopț de ne cazat la otel întro căsuță de lemn cu veceul aproape la numa cinci minute de mers cu titicaru care daia nu mam putut abțînea șam făcut mai multe treburi mare și mică care mea venit une am apucat deaia fugea dupe eu cu toporu un nene care lăsasă pantofiii în fața uși da crecă nu sa supărat fincă na mai fugit după cea căzut și șa spart capu. La căsuță erea frumos și două paturi șo nopteră și casă dorm și ieu mea pus tata și mama mei un cerceaf pe jos și pantofiii sup cap. neam dus la plaje care nu se vedea fincă era plină de nisip și coverturi cu neni și tante la ciloți și sotene de țîte sau fără. Lîngă plaje creștea marea care făcea valuri și nu era neagră cum am învățat la botanică că marea neagră străjuește patria noastră ci albastră cu pești morț și gunoae în ea și galbenă și caldă în juru meu care nu mam pututut aptine că mea venit să fac și și. la mare a fost frumos care mea plăcut fincă am văzut țîțili la mai multe tante și cucu la un nene carel luasă vînturile valurile vorba lui poietului Miai Enescu slipu și la adus mort unflat pe nisip numa cu ceasu la mînă care lam vîndut dupaca de meam luat gumă de amestecat. Mea mai plăcut tare că era mulț care venisă ptr. ca să se spele în apa mări mai ales copiiii cu colace care cîn le nțepam cu boldu scotea bolbuci și colaciii și copii cîn se în neca care iară mea plăcut și mam amozat foarte cîn am prins un crab cu clești care mam spereat cîn lam văzut că semăna cu un paiangen și fincă mi sa prins de mînă șam smucit dîn ea a nimerit lighioaea dracului pe fundu la o tante și nu mai știu cea fost cu ia fincă nu ma lăsat să mapropii cîn a duso cu salvarea avînd atac de cort la inemă. Mea mai plăcut fincă pe plaje unbla fotografi cu diverse animăi cu care să se pozească uaminii care stetea la soare și era unu cu maimuța care cîn ma văzut respextiva doamnă a fugit șa mușcat niște cetățeni cu drept de vot sau salariaț care a chemat iute salivamarul care cîn a sărit din prepeleacu de une se uita la fimeili cu țte goale șa rupt gîtii. Mia mea plăcut la mare, la soare, une fetițili sînt goale, și mai scriu șin ipisodul următor că a fost tare amozant.

REGIA AUTONOMĂ DE TRANSPORT ÎN COMUN IAȘI
EXTRAS DIN EVIDENȚELE COMPARTIMENTULUI CONTROLORI BILETE
Călători depistați în zilele de **22.06.2000** călătorind în mijloacele de transport în comun fără legitimație de călătorie

Numele și prenumele Domiciliul
1. Hariton Constantin, șos. Nicolina nr. 65, bl. 978C, et. 7, ap. 32
2. Cucuteanu Clarisa, Tomești, bl. 32, sc. B, et. 2, ap. 10
3. Lupașcu Elena, str. Canta nr. 11, bl. 454, sc. B, parter, ap. 1
4. Epureanu Traian, stradela Sf. Andrei nr. 9
5. Radu Bogdan Iulian, str. Sg. Grigore Ioan nr. 6, bl. 501, sc. B, et.4, ap. 18
6. Bejenaru Vasile, str. Frumoasa nr. 17, bl. 648, sc. A, parter, ap. 3
7. Cioltan Vasile, str. Cerna nr. 20, bl. R1, et. 1, ap. 8
8. Mihalache Geta, str. Mitropolit Varlaam nr. 12A, bl. C2, sc. A, et. 2, ap. 27
9. Caprariu Mihai, Tomești, bl. 25, sc. A, et. 3, ap. 12
10. Buzilă Ionuț, str. Brateș nr. 7, bl. 514, sc. A, et. 1, ap. 5
11. Hamoza Octavian, calea Galata nr. 20, bl. F2B, sc. B, et. 4, ap. 1
12. Damian Adrian, bdul N. Iorga nr. 7, bl. M2, et. 1, ap. 9
13. Damboi Mihai, str. Plăieșilor nr. 1, bl. R1, sc. D, parter, ap. 4
14. Gheorghiescu Aurica, str. Prudenței nr. 8, bl. 932, sc. C, parter, ap. 3
15. Ștefănucă Mihai, Dancu, bl. D2, sc. A, et. 2, ap. 8
16. Strachină Mihai, str. Columnei nr. 4, bl. SE2-3, sc. A, et. 2, ap. 11
17. Huțanu Laurențiu, str. Atelierului nr. 2, bl. B2-11, sc. D, parter, ap. 1
18. Bejenaru Cătălin, str. P. Ispirescu nr. 3, bl. A3, sc.A, parter, ap. 1
19. Dulan Rodica, șos. Holboca nr. 37B
20. Lupu Cătălin, Tomești, bl. 16, sc. A, et. 3, ap. 13
21. Cotocaru Geanina, Dancu, bl. D3, sc. D, et. 2, ap. 10
22. Dunea Mihaela, str. Vasile Lupu nr. 100B, bl. G3, et. 5, ap. 32
23. Bamboi Claudiu, str. Plăieșilor nr. 1, bl. R1, sc. D, parter, ap. 4
24. Moga Constantin, Aleea Basarabi nr. 2A, bl. W, parter, ap. 2
25. Baltag Mihail, str. Păcurari nr. 158, bl. 592, et. 2, ap. 7

Program intens de slăbire, tonifiere și modelare

Program special pentru CELULITĂ

PLATEȘTI 2 LUNI ȘI A 3-A LUNA E GRATUITĂ!

GYM CLUB

Hotel Continental, et. II, Tel.: 213486

❖ PULS ❖ PULS ❖ PULS ❖ PULS ❖ PULS ❖

Anunț la gazetă

Cică Vittano Carridi a declarat că să stăm liniștiți, că atunci cînd o să rămînă giudețul fără de perfect o să dea el un anunț la gazetă în acest sens. Gîndindu-ne noi că poate fix în ziua în care s-ar produce acest eveniment domn' perfect ar putea fi în pană de idei, ne-am permite să-i sugerăm noi încă de pe-acum conținutul anunțului. Așadar domn' Vittanno luați o foaie de hîrtie, un pix și scrieți așa: "Se caută perfect-sezonier (adicătelea doar pînă la alegerile din toamnă), persoană tare cu nervii deoarece de la precedentul a rămas în urmă dezastru. Condiții: să aibă carnet de membru penețecede și să nu fi fluierat în biserică. Obiedența față de structurile superioare de partid poate constitui un avantaj. Rugăm seriozitate".

MOLDROM SA

- ciment
- plăci azbociment 1.75 x 1.15

Iași, str. Tătărași 57, tel./fax 032/228070 , 173777, 173025

LUNA COPIILOR

TELE EUROPA NOVA IAȘI

LUNA COPIILOR

Dragi copii și părinți, **RTV EUROPA NOVA** și **ROMTELECOM** vă așteaptă în fiecare duminică din luna iunie în parcul Expoziției (Copou), începînd cu órele 16:30, la spectacolele prezentate de copii, pentru copii.

Multe surprize, muzică, scenete, jocuri, parada modei, cîntece, dansuri, concursuri și multe premii sînt doar pentru voi, copii !

Veniți în "Luna copiilor" și vă asigurăm de bucuria orelor petrecute ÎMPREUNĂ !

SPONSOR PRINCIPAL:
SERVICE SO.CO.M - dealer DAEWOO & ARO

LUNA COPIILOR

LUNA COPIILOR

SUPLIMENTE NUTRITIVE WEIDER
import SUA, pentru sportivi: concentrate proteice, aminoacizi. Indicate pentru refacere dup efort, mărirea masei musculare, slăbire.
APARATURĂ PROFESIONALA FASSI
(import Italia) pentru săli de fitness, forță, cabinete de recuperare.
CULTURISM ȘI FITNESS
la Sala sporturilor - parter; program zilnic intre orele 10-12 si 16-22.
REVISTA FLEX - FITNESS
o revistă pentru un corp armonios, puternic și sănătos.
Tel/fax 032-222027; 094-792553

PROIECTARE CONSTRUCȚII CIVILE ȘI INDUSTRIALE
Tel/fax 032-222027; 094-792553

ANUNȚ IMPORTANT

pentru cititorii ziarului Monitorul

Societatea Nord Est SA editorul cotidianului **Monitorul** vă oferă posibilitatea de a citi ziarul preferat la prețul de numai **1923 lei**, în condițiile primirii acestuia la prima oră acasă sau la serviciu.

Deoarece numărul de ziare distribuite în condițiile mai sus menționate este limitat, recomandăm cititorilor interesați, să sune în timp util la telefonul:

216.112

pentru a-și rezerva un abonament pentru luna iulie.

NOUTĂȚILE ZILEI

Băsescu face o coaliție PD-PDSR-CDR la București

Echipa de viceprimari *Sorin Oprescu* (PDSR), *Liviu Harbuz* (PDSR), *Călin Cătălin Chiriță* (CDR) și *George Nistor* (PD) ar putea asigura susținerea proiectelor care vor fi supuse aprobării Consiliului General al Municipiului București de către primarul Capitalei, a declarat ieri *Traian Băsescu*, după ce a fost validat în funcția de primar general. ***„În ceea ce mă privește, această echipă este cea mai bună soluție pentru București. În prima conferință de presă organizată după alegeri am făcut aprecierea publică despre o astfel de structură a posturilor de viceprimar. Dacă adunați numărul de consilieri ai celor trei formațiuni politice veți vedea că vom avea o largă majoritate în Consiliu“***, a afirmat Băsescu. Coaliția dată drept sigură de Băsescu i-ar aduce noului primar general susținerea celor 28 de conslilieri PDSR, zece ai CDR și opt ai PD, care însumează mai mult de două treimi din totalul membrilor Consiliului General.

Alte trei victime ale exploziei din Capitală au decedat

Alte trei victime ale exploziei produse la o stație de îmbuteliere a produselor alcoolice din cartierul bucureștean Ferentari au decedat ieri-dimineață, după ce, cu cîteva ore mai devreme, încetase din viață prima dintre cele 14 persoane care au fost grav rănite. Specialiștii au explicat că exploziile și incendiile care au loc în locuri unde există cantități mari de alcool au ca particularitate producerea de arsuri în partea superioară a corpului și pe torace. Din cauza violenței exploziei și incendiului produs la SC „Restaurat Flory“ SRL, de pe Calea Ferentarilor nr. 116, cele mai multe dintre persoanele aflate în incinta unității au suferit arsuri de gradele 2, 3 și 4 pe o mare suprafață a corpului, inclusiv cea inferioară.

Coaliție PRM-UDMR la Brașov

PNL nu a obținut nici un post de conducere în Consiliul Județean Brașov, după ce PD și UDMR au încheiat o înțelegere cu PDSR și PRM. Coaliția formată din PDSR, PD, UDMR, PRM, FER și PPDR se bazează pe voturile a 25 de consilieri, din totalul de 41. Au rămas în opoziție PNL, ApR și CDR, cu 16 consilieri județeni. Negocierile politice purtate zile în șir au condus la atribuirea funcției de președinte al CJ lui *Aristotel Căncescu* (PD).

PNȚCD, la ora adevărului

■ *dacă țărăniștii nu optează pentru o schimbare majoră la întîlnirea Comitetului de Conducere, se anunță un nou eșec pentru alegerile din toamnă*

Comitetul de Conducere țărănist va încearca astăzi să detensioneze situația din partid după eșecul din alegerile locale. Dar conceptul schimbării imaginii partidului are șanse infime de a se impune, deși mai toți deputații țărăniști afirmă, în discuții neoficiale, că ar fi necesară întinerirea PNȚCD. Ceva spectaculos s-ar putea întîmpla totuși. În ajunul întîlnirii, deputatul Vasile Lupu a propus ca toți parlamentarii țărăniști care sînt bănuiți că ar fi implicați în activități necurate să renunțe la imunitatea parlamentară.

Numărul unu și numărul doi în PNȚCD, Ion Diaconescu și Ioan Mureșan, sînt principalii vizați pentru eventuale schimbări. Rămîn de văzut intențiile numărului trei - secretarul general, Remus Opriș

În ajunul întîlnirii Comitetului de Conducere provizoriu al PNȚCD, care are loc astăzi, vicepreședintele țărănist Vasile Lupu face unele propuneri spectaculoase menite a relansa imaginea partidului. Astfel, Lupu a propus ca toți parlamentarii PNȚCD asupra cărora planează bănuieli că ar fi participat la ilegalități să renunțe la imunitate. Cel mai cunoscut dintre cei vizați de o asemenea hotărîre ar fi însuși ministrul Agriculturii, Ion Mureșan, acuzat cu ceva timp în urmă că ar fi intervenit în derularea unei licitații. Mai mult, Lupu a propus și renunțarea la articolul din Constituție care protejează prin imunitate parlamentară senatorii și deputații atunci cînd se impune urmărirea penală a acestora. Adoptarea acestei măsuri ar însemna fluidizarea anchetelor juridice în care sînt implicați parlamentari aparținînd întregului spectru politic. Desigur, ar fi necesar acordul tuturor formațiunilor politice. Mai întîi însă, toate acestea se vor discuta în Comitetul de Conducere al țărăniștilor.

Dar de la acest Comitet, programat în scopul de a detensiona situația din partid, nu se așteaptă mișcări spectaculoase. Conceptul schimbării partidului are șanse infime de a se impune deși mai toți deputații țărăniști afirmă, în discuții neoficiale, că ar fi necesară retragerea pe o funcție onorifică a președintelui ***Ion Diaconescu,*** în scopul creării, în ultimele luni de guvernare, a imaginii unui PNȚCD tînăr. Declarațiile liderilor țărăniști din ultimele zile sugerează că schimbarea pe care întrunirea acestui for de conducere ar fi trebuit să o marcheze, cel puțin în ceea ce privește imaginea partidului, a fost din nou amînată, iar tendința de a regenera conducerea la vîrf a PNȚCD a rămas doar un deziderat. Sînt de așteptat reconfirmarea în bloc a conducerii și mesaje de continuare, în manieră clasică, a drumului către alegerile generale. Respingerea din start a ideii responsabilității personale în eșecul din alegerile locale arată însă că PNȚCD are probleme în privința realizării unei democrații interne reale. Nu vor exista vinovați, ci doar o vină generalizată, remarcă analiștii partidului. Preocuparea principală a conducerii este ca valul nemulțumirilor din organizațiile județene, care vor să-și mascheze partea de responsabilitate pentru eșecul de la locale prin transferuri la vîrf, să nu aibă dimensiuni primejdioase. Liderii doresc să realizeze un compromis în teritoriu în acest sens.

Este de așteptat ca liderii țărăniști să apeleze din nou la cauzele oficiale ale eșecului din alegerile locale - dispersia forțelor din CDR, politica liberalilor sau erodarea cauzată de guvernare - evitînd recunoașterea incapacității partidului de a promova valori și de a limita ascensiunea pe criterii de grup sau gașcă. Dar singurul care va avea de pierdut în acest caz va fi tot PNȚCD, care riscă să își accentueze declinul în cea mai critică perioadă, aceea care premerge alegerilor generale din toamnă. **(Anca LUPU, Dan POPA)**

Muncitorii români din Israel aduc valută în România cît FMI

„Banc Post“ a transferat, în primele cinci luni ale acestui an, aproximativ 20 milioane de dolari din Israel, bani care au fost trimiși familiilor de către muncitorii români care lucrează în această țară, se arată, într-un comunicat al băncii. Transferurile sînt efectuate în baza unui acord încheiat, în 1998, între „Banc Post“ și Autoritatea Poștală din Israel. Volumul transferurilor s-a ridicat, în 1999, la circa 42 milioane de dolari, iar de la semnarea acordului, 79 milioane de dolari. Avînd în vedere că nu toți acești muncitori preferă transferul bancar, se poate afirma că sumele de valută pe care ei le aduc în țară sînt cel puțin duble. Aceasta înseamnă o sumă care o depășește chiar și pe cea acordată, anul trecut, de FMI țării noastre, prin tranșa I, de 150 milioane de dolari. ■

Închisoare

■ *șoferul olandez al camionului în care 58 de imigranți chinezi clandestini și-au pierdut viața a fost acuzat pentru omucidere*

Perry Wacker, în vîrstă de 32 de ani, din Rotterdam, a rămas impasibil în timp ce a fost citită sentința. Perry Wacker, un olandez în vîrstă de 32 de ani, a fost inculpat și pentru că a facilitat intrarea ilegală în Regatul Unit a celor doi supraviețuitori ai tragediei de la Dover, precum și pentru faptul că a încercat să introducă ilegal pe teritoriul britanic victimele aflate în camion, a precizat Poliția.

Șoferul a fost reținut imediat după descoperirea clandestinilor, în timpul unui control de rutină al vameșilor britanici. Perry Wacker este fiul lui ***J. Wacker*** - în Olanda nu se furnizează decît inițiala prenumelui - n.r. -, unul dintre cei doi suspecți arestați în Olanda în cadrul aceleiași anchete.

Cei doi suspecți - J. Wacker, precum și ***Arjen van der Spek***, în vîrstă de 24 de ani, proprietarul societății de transport „Van der Spek“, căreia îi aparținea camionul - au negat că sînt amestecați în traficul cu imigranți clandestini. ■

Șoferul camionului a fost reținut imediat după descoperirea clandestinilor, în timpul unui control de rutină al vameșilor britanici

„Guvernanții conduc o țară imaginară, nu conduc România“

■ ***interviu cu Alin Teodorescu, directorul Institutului de Marketing și Sondaje (IMAS)***

- Ați fost în miezul acestor alegeri locale, făcînd sondaje. În ce măsură programele partidelor au contat în această campanie electorală?

- Răspunsul corect încă nu-l știu. Ceea ce a contat a fost experiența în administrația publică centrală și locală, mult mai mult decît în 1996. A contat fermitatea în protejarea intereselor sau a agendei publicului și încrederea în faptul că promisiunile vor fi respectate. Prin urmare, sînt trei elemente care au contat în alegerle locale: experiența, în special cea din administrare, respectul agendei publicului și încrederea publicului. Din acest punct de vedere, este o schimbare destul de mare față de alegerile din 1996. În 1996 s-a votat, chiar la alegerile locale, pe platforme ideologice.

- Puneți în discuție o nouă noțiune aici, nouă pentru omul politic: agenda publicului. Ce spune agenda publicului de care nu a ținut seama nimeni?

- Pe toată perioada guvernării CDR-PD-UDMR au fost avertismente continue că agenda publicului nu semăna deloc cu agenda guvernanților. Agenda publicului spune de vreo șase ani de zile același lucru: oprirea inflației, creșterea nivelului de trai, îmbunătățirea serviciilor publice, inclusiv a învățămîntului, privatizare, securitatea persoanei și vizele; și nici unul din aceste șapte puncte nu se regăsește pe agenda guvernării. Guvernul s-a ocupat de NATO, de drumul petrolului, de anticorupție, de Uniunea Europeană, de „Bell Helicopters“, de algoritm...

- Din ce cauză s-a produs acest defazaj între Guvern și cetățean?

- Partidele au venit la putere pe platformă ideologică. Acest lucru înseamnă că au vrut să realizeze o utopie. Au vrut să realizeze ceva care exista numai în capul lor. Cineva a spus că guvernanții conduc o țară imaginară, nu conduc România. Ei nu țin seama de ceea ce spune publicul românesc.

PDSR are o viziune etatistă

- Partidele care au venit la putere au avut instrumente de sondare a opiniei publice la dispoziție, ca să controleze ce dorea publicul? Bănuiesc că nici ei n-au crezut în promisiunile care au fost făcute.

- Au avut tot la dispoziție.

- Cînd spuneți „tot“, pe ce vă bazați?

- Pe contractele pe care le-am avut cu ei. Au știut tot. Și n-au plătit partidele, n-a plătit Guvernul, a plătit mass-media. Mass-media a plătit cercetarea în acești patru ani, cu dorința de a pune la dispoziția guvernanților elemente privind imaginea lor în public și agenda publicului. Ce a urmat a fost că mass-media, patru ani de zile, a spus, vedeți că guvernați greșit, vedeți că publicul spune că mergeți într-o direcție greșită, aveți grijă că vin alegerile și veți fi sancționați. Cînd au venit alegerile, toată lumea s-a mirat de ce au fost sancționați. Dar toate acestea au fost clare, au fost anunțate dinainte.

- Aceasta înseamnă și o guvernare după anumite orgolii sau o guvernare doar cu fața la partidul din Opoziție, la PDSR?

- E o guvernare cu fața la trecut... Acesta este marele pericol care-l pîndește și pe PDSR. PDSR, cu mare probabilitate, va face guvernul în următorii patru ani. Și au un hop formidabil. Hopul lor este să restaureze, să facă o restaurare a sistemului de servicii publice, a sistemului de producție, așa cum le lăsaseră ei. Această restaurație nu mai mai e posibilă.

Cazul Băsescu readuce ideea oamenilor noi în partid

- Ce date aveți cînd spuneți că PDSR n-a părăsit această idee a restaurării?

- În programul lor ei vorbesc despre întărirea proprietății de stat, despre ordinea și disciplina financiară a unităților de stat, despre proprietatea de stat, despre creșterea PIB, pe baza investițiilor de stat. Au o viziune etatistă.

- Cazul FNI a accentuat părerea proastei guvernări?

- I-a afectat în special pe cei din CDR, le-a adus aminte că această guvernare a fost slabă.

- Cazul Băsescu readuce ideea oamenilor noi în partid. De ce partidele n-au acționat în acest sens pînă acum?

- E vorba de un politician de tip nou, nu de oameni. Tipul de comportament. Băsescu spune cîteva lucruri... El spune că baronii partidului trebuie să treacă în Executiv. Și să știți că PD, prin faptul că președintele Senatului și-a părăsit funcția, care este o funcție extraordinar de comodă în sistemul politic românesc, a făcut o mișcare foarte bună. Președintele Camerei este a doua persoană în stat după Constituție și are viața cea mai comodă din cei patru: președintele, primul ministru, președintele Senatului și președintele Camerei. Din cei patru, Petre Roman, în decembrie anul trecut, pleacă din această funcție comodă și se duce într-o funcție subalternă, cea de ministru de Externe. Lumea n-a înțeles ce a vrut să facă. El, pur și simplu, a dat un exemplu de om, care are experiență la nivelul politicii naționale, se încadrează într-o anumită funcție, cu anumite scopuri. Scopul acesta a fost să facă să meargă Ministerul Afcerilor Externe.

Primăria Bucureștiului este al doilea post eligibil din România, după președinte. Îți trebuie trei-patru sute de mii de voturi, ca să cîștigi. Bucureștiul are 2,5 milioane de locuitori. Este mai mare decît Slovenia sau decît Albania. Bucureștiul este, în același timp, producătorul a 20% din PIB. Și, dacă Bucureștiul se mișcă cu 1-2% pe an, în sus sau în jos, în ceea ce privește nivelul PIB, astfel se mișcă toată țara. Or, Bucureștiul, în ultimii trei ani, a avut o activitate economică ce a contribuit la scăderea PIB.

PNȚCD nu este un partid țărănesc, ci unul urban

- Alianța Civică vrea să împingă în față o idee mai veche, constituirea unui front comun împotriva PDSR. Ar fi eficientă sau practică o asemenea alianță?

- O să vedeți rezultatele într-o lună de zile.

- Ce ar mai trebui să facă CDR ca să-și recapete din forță?

- Problema nu e la CDR, e la PNȚCD. PNȚCD are nevoie de ceea ce se numește în limbaj managerial o operație de reconstrucție fundamentală. PNȚCD nu e un partid țărănesc, este un partid urban, este un partid al oamenilor instruiți, are o bază socială diferită de tradiția istorică. Acum, PNȚCD are două posibilități: fie se adaptează bazei sociale și devine un partid modern, contemporan, cu fața spre viitor, fie rămîne prizonier tradiției și atunci își pierde baza socială actuală. **(A consemnat Constantin CIOCHINĂ)**

<u>Un angajat din doi devine șomer</u>

Disponibilizări masive la Garda Financiară

Garda Financiară va intra, începînd cu 1 iulie, într-un proces de restructurare, în urma căruia va fi redus 50% din aparatul administrativ, a declarat ieri comisarul șef, ***Dușan Nicolicin. „Prin restructurarea instituției, aproape 73 de șefi vor trece la nivel de execuție, iar personalul administrativ va fi redus cu 50%“***, a precizat Nicolicin. Șeful Gărzii Financiare a prezentat rezultatele activității instituției pentru primele cinci luni ale acestui an, menționînd că, în continuare, principala problemă o constituie evaziunea din domeniul alcoolului. ■

România a făcut progrese în organizarea pieței muncii

■ apreciază experții europeni, care consideră acest capitol ca fiind la standarde occidentale ■ aceștia spun însă că reforma economică trebuie să continue ■

România s-a descurcat remarcabil în crearea unui cadru administrativ și legislativ cu privire la ocuparea forței de muncă, în concordanță cu cerințele europene, dar rezultatele nu vor fi evidente decît dacă reforma economică va continua, în ciuda efectelor negative pe termen scurt, se precizează într-un raport al Organizației Europene pentru Cooperare și Dezvoltare privind piața forței de muncă și politicile sociale în România, între anii 1990 și 1998.

„Studiul reprezintă o evaluare reală a situației economice și sociale din România anilor 2000, prin comparație cu alte țări est-europene, fiind un instrument de lucru pertinent atît pentru actualul Guvern, cît și pentru cele viitoare“, a declarat ministrul Muncii și Protecției Sociale, ***Smaranda Dobrescu.***

România s-a aflat, pînă acum, într-o tranziție „dureroasă și înceată“, măsurile de reformă promovate generînd un puternic sentiment de nesiguranță socială, după aproape 50 de ani în care statul a exercitat un rol protecționist. Embargoul impus Iugoslaviei și blocarea Dunării au accentuat dificultățile economice ale României, unde tranziția a presupus atît probleme întîlnite și în alte țări foste comuniste, cît și caracteristici atipice, se arată în raport.

Perioada 1990-1998 a fost caracterizată printr-o creștere importantă a numărului de șomeri, proveniți mai ales din marile întreprinderi de stat supuse restructurării. Disponiblizații au fost absorbiți în mică măsură, în principal de întreprinderi private de mici dimensiuni. Sărăcia s-a accentuat, iar multe gospodării se susțin din activități agricole ori din mici afaceri, o creștere economică reală fiind soluția sigură pentru rezolvarea celor mai multe din problemele populației, relevă autorii raportului.

„Una din cele mai sărace națiuni din Europa“, România încearcă acum să aplice programe sociale și să creeze o piață a muncii similară celor din țările dezvoltate, iar situația tinde să se amelioreze. Potrivit raportului, cadrul legislativ privind ocuparea forței de muncă este liberal și conform standardelor europene, excepție făcînd unele întreprinderi de stat unde mai există constrîngeri administrative.

Specialiștii OECD apreciază însă că reforma economică trebuie continuată, cu toate că, pe termen scurt, duce la creșterea ratei șomajului. Pe termen lung, ei recomandă ca grupul celor care beneficiază de prestații de șomaj să fie extins, dar ajutoarele să fie acordate pentru o perioadă mai scurtă de timp. ■

Meleșcanu își bagă partidul la reformă

■ ***liderul ApR vrea să reducă numărul vicepreședinților***

Președintele ApR, ***Teodor Meleșcanu,*** le-a cerut membrilor Biroului Executiv Central al partidului să-și asume răspunderea în bloc, la următorul Consiliu Național, convocat pentru 8-9 iulie, pentru rezultatele sub posibilități obținute la alegerile locale și să-și depună mandatele, solicitînd un vot de încredere din partea Consiliului. Meleșcanu a adresat această solicitare la ședința Biroului Executiv lărgit al partidului, provocînd discuții aprinse. Lideri din teritoriu, cu rezultate ceva mai bune decît media pe țară obținută de partid, cum ar fi vicepreședinții ***Nicolae Popa*** (Alba) și ***Adrian Moroianu*** (Prahova), au cerut ca membrii Biroului Executiv să-și dea pe loc demisiile. Singurul care s-a opus vehement acestei cereri și inclusiv asupra depunerii în bloc a mandatelor la Consiliul Național a fost vicepreședintele ***Mugurel Vintilă***, care a fost de părere că formula „răspunderii colective“ nu este cea mai potrivită și că trebuie analizat fiecare caz în parte. Intenția lui Meleșcanu este ca, prin asumarea răspunderii, să se reducă numărul de vicepreședinți, care a ajuns în prezent la aproximativ 20, ApR fiind formațiunea cu cei mai mulți vicepreședinți din România. Procedura pe care o urmărește liderul partidului este demiterea în bloc a tuturor vicepreședinților și realegerea, la lucrările aceluiași Consiliu, a unui număr restrîns de vicepreședinți, afirmă surse din partid. ■

S.C. PROLLCEF S.A.
ȘENDRENI - Jud. Galați
VINDE ÎN CONDITII AVANTAJOASE
LEGUME
FRUCTE
(piersici, caise)

Relații la tel.: 036.826.355, 036.826.374, 094.590.454

berea
ZIMCA
E pentru tine !
S.C. Tipostim S.R.L.
Piatra Neamț, str. Izvoare nr. 63,
tel.: 033 - 63.12.40

Nu ratați marea șansă

■ *pînă acum, echipa României nu a ajuns niciodată pe podiumul unei competiții europene sau mondiale* ■ *marea oportunitate s-a ivit acum: deseară, de la ora 21.45, vom întîlni Italia, pe stadionul „Roi Baudoin" din Bruxelles, în sferturile de finală ale Euro 2000* ■

Se simte febră cu frisoane

■ *din Bruxelles, transmite trimisul nostru special la Euro 2000, Ion Teodor*

Doar trei zile de pauză au avut „tricolorii" între partida de senzație în care au învins Anglia și cea de astăzi, împotriva Italiei, care s-ar putea dovedi cea mai importantă din întreaga istorie a fotbalului românesc. Evident, băieții noștri sînt cotați aici cu șansa a doua (ba chiar a treia, am puea spune) în fața „squadrei azzurra", dar poate acesta va fi unul din secretele calificării naționalei României pentru prima oară într-o semifinală de Campionat European ori Mondial. După cîteva zile toride, brusc, Belgia a fost cotropită de o răcoare neașteptată. Ieri, la prînz, termometrul nu a indicat la Bruxelles mai mult de 20 de grade, iar ploaia ne-a amenințat în permanentă. Însă pentru jucători este o vreme mult mai acceptabilă decît cea de la începutul săptămînii, cînd au trebuit să joace pe o căldură aproape insuportabilă. În capitala Belgiei, tensiunea meciului dintre Italia și România nu se simte aproape deloc pentru că localnicii nu mai acordă nici o importanță acestei competiții după eliminarea „diavolilor roșii". Cîțiva turiști italieni strigau aseară „Del Piero!" și „Maldini" prin piața Brouckère, dar nimeni nu i-a băgat în seamă. În magazinele cu echipament sportiv, tricourile și fularele cu însemnele echipei României au fost puse mult mai în față, lîngă cele ale Belgiei, Italiei, Franței și Olandei, semn că și din acest punct de vedere ne aflăm în lumea bună a fotbalului. Surprinzător, în Bruxelles se vînd în aceste zile cel mai bine tricourile echipei Turciei, tocmai cea care abia i-a eliminat pe belgieni...

„Tricolorii" exersează loviturile de la 11 m

Revenind la meciul cu Italia, să spunem că deja am auzit două pronosticuri conform cărora partida se va decide la loviturile de departajare. Unul aparține președintelui federației, Mircea Sandu, iar celălalt noului antrenor al lui Galatasaray, Mircea Lucescu, care consideră că meciul va fi un adevărat „thriller" și va avea parte și de un final dramatic. Nici jucătorii noștri nu par a minimaliza posibilitatea ajungerii la loviturile de departajare căci, ieri, la finalul antrenamentului oficial de la Bruxelles, au exersat cîteva minute șuturile din punctul de la 11 metri. Chiar dacă, la fel ca la partidele anterioare, selecționerul Emeric Ienei nu a dorit să anunțe echipa pe care o va alinia, se pare că el și-a făcut deja calculele și a găsit înlocuitorii potriviți pentru cei patru mari absenți, Popescu, Contra, Petrescu și Ilie. Astfel, după toate probabilitățile, el va apela la o linie de fund cu Ciobotariu și Belodedici pe centru, cu Filipescu trecut fundaș dreapta și Florentin Petre mijlocaș pe banda sa, iar în atac, Mutu va face pereche cu Viorel Moldovan. Bineînțeles, Hagi va reveni în linia de mijloc, el fiind unul dintre puținii jucători din lume căruia nu i se poate servi replica cu ***„echipa care cîștigă nu se schimbă"***. Apropo de Hagi, care s-a ras în cap din superstiție inaintea acestui meci, într-un interviu acordat ziariștilor italieni, el a spus că este pregătit să facă un meci de senzație, poate meciul vieții lui și că echipa României este în avantaj față de Italia, acum, pentru că nu are nimic de pierdut. ***„Italia este o echipă deosebit de puternică, am stimat-o mereu, dar nu mi-e frică de ea pentru că și noi avem valoare. Ambele echipe au stiluri de joc asemănătoare, ceea ce mă face să cred că va fi un joc extraordinar"***, a declarat căpitanul naționalei noastre.

Maseur italian, în slujba românilor

La rîndul său, Emeric Ienei consideră că lipsa celor patru titulari din echipa noastră nu este un handicap insurmontabil pentru că are încredere în înlocuitorii lor. ***„Uitați-vă la Chivu ce explozie a avut la acest campionat, ce bine a jucat pînă acum, și veți înțelege de ce am atîta încredere în noii jucători ai naționalei. Și de la Mutu aștept mult, și sper să confirme tocmai în fața Italiei"***, spune selecționerul. Apropo de Chivu, trebuie spus că presa italiană i-a acordat foarte multă atenție, subliniindu-se în principal faptul că a ajuns titular la Ajax într-un timp foarte scurt și că la această ediție a Europenelor a reușit să-i anihileze complet pe Figo și Beckham. Întrebat dacă și-ar dori vreun jucător din lotul lui Zoff, Ienei a spus că îl apreciază în mod deosebit pe Del Piero și într-o oarecare măsură nu înțelege de ce acesta este rezervă. ***„Italia este o echipă aflată în vîrf de formă, care pînă acum a cîștigat tot și asta ne-a pus în stare de veghe. Dar cum în fotbal nu există echipe invincibile, nici Italia nu va fi imposibil de înfrînt"***, a încheiat antrenorul naționalei noastre pe un ton optimist.

Un lucru interesant și mai puțin știut este acela că unul dintre masorii echipei noastre este chiar italian. Gianluca Carretta este de origine parmegian și a fost adus în lotul nostru la insistențele lui Gică Popescu, care l-a cunoscut la Galatasaray, fiind un apropiat al portarului brazilian Taffarel. Numai că pe lîngă Carretta, de starea fizică a băieților noștri se mai ocupă un spaniol, angajat de Gîlcă și Dan Petrescu, precum și trei masori români get-beget.

Maldini votează cu Franța și Italia

În tabăra italienilor domnește optimismul, chiar dacă Zoff declarase la un moment dat că ar fi preferat să joace cu Anglia decît cu România, pe care o consideră o echipă imprevizibilă. Căpitanul „squadrei azzurra", Paolo Maldini, crede că echipa noastră ar fi trebuit, după valoare, să cîștige grupa A deoarece în meciul cu Germania i-a fost refuzat un penalti, iar împotriva Portugaliei a pierdut din ghinion. ***„Pentru noi va fi un adversar foarte greu căci aceste echipe, care nu au un nume mare în fotbal, sînt cel mai greu de bătut. Îmi aduc aminte, la Campionatul Mondial din 1990, am pornit mari favoriți și în fața Irlandei, și a Uruguayului, dar i-am bătut foarte greu, trecînd prin mari emoții. Nu putem risca să-i subestimăm acum pe români, pentru că în această fază a competiției nu mai sînt echipe slabe"***, spune Maldini.

După părerea sa, în momentul de față cea mai îndreptățită aspirantă la cucerirea titlului continental este Franța, care se dovedește în mare formă, urmată de Olanda, Portugalia și bineînțeles... Italia. Cel mai optimist dintre toți jucătorii italieni se dovedește a fi atacantul lui AS Roma, Montella. Acesta spune scurt și simplu: ***„Dacă jucăm ca pînă acum, România nu are șanse să ne bată. Avem un plus de valoare și de experiență care ne dă dreptul să jucăm în semifinale, chiar dacă adversarii noștri vor încerca să ne dejoace planurile"***. Toldo, portarul italienilor, spune că va trebui să aibă mare atenție la loviturile libere bătute de Hagi, ***„dar Stelea va trebui să fie și mai vigilent pentru că noi vom avea și mai multe ocazii"***.

Veteranul Conte este ceva mai reținut, spunînd că echipa sa va trebuie să practice un joc colectiv cît mai eficient în fața noastră căci Germania și Anglia, care au încercat soluții individualiste, au avut parte de eșecuri. ***„Cred că forța românilor vine tocmai dinspre acest joc colectiv al lor, din ambiția cu care se bat pentru fiecare minge și va trebui să-i contrăm cu armele lor"***, crede veteranul juventin.

Din păcate, la ora la care transmit această corespondență, nu cunosc situația suporterilor români care vor veni la meci deoarece biletele s-au vîndut, ca și în cazul Italiei, doar prin agențiile din țară. Conform unei informații de ultimă oră, pentru suporterii romani care nu au gasit bilete în tară, astăzi, după-amiază, cu patru ore inaintea meciului, se vor vinde bilete chiar la una din casele stadionului. Pentru belgieni sînt disponibile, de asemenea, cîteva mii de bilete, care se vînd la stadion numai cu buletinul în mînă, dar localnicii nu s-au înghesuit deloc să-și ia tichete pentru acest meci, pe care preferă probabil să-l vadă la televizor.

Antrenorul Emeric Ienei și jucătorul Cristian Chivu își manifestă optimismul

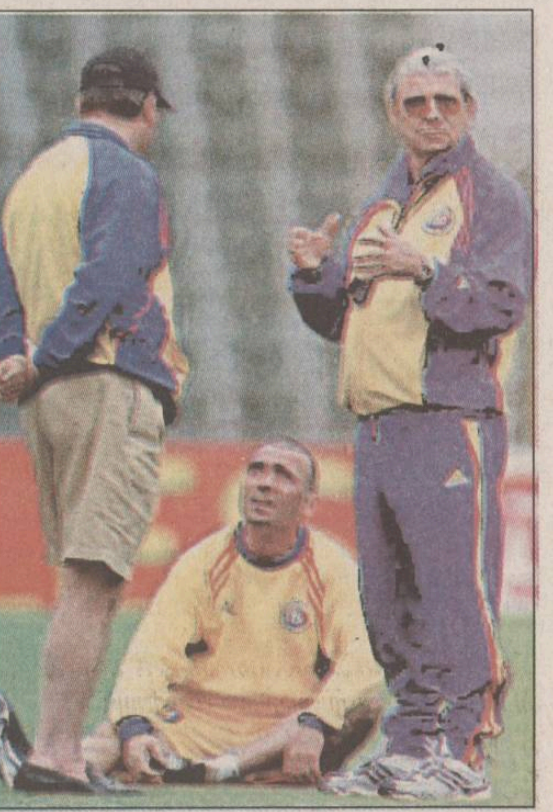

Sfat de taină, între antrenor, președinte federal și căpitan de echipă

Deplasare sponsorizată de Compania COCA-COLA

„Macaronarii" se tem de noi

■ *partida România - Italia va începe la ora 21.45, pe Stadionul „Roi Baudouin" din Bruxelles*

Așa cum englezii ne știu de frică, complexul lor în fața tricolorilor datînd de 30 de ani, și italienii lui Dino Zoff ne privesc cu respect, ultima întîlnire dintre cele două echipe încheindu-se cu victoria românilor, ce au învins „squadra azzurra" în anul 1989, la Sibiu, cu 1-0, prin golul marcat de Sabău. De atunci, drumurile celor două formații nu s-au mai intersectat, în ciuda faptului că ambele au fost prezente la toate competițiile de anvergură, Campionate Mondiale ori Europene. În plus, italienii se tem ca dracul de tămîie de stîngul lui Hagi, neconsiderînd o surpriză prezența României în „sferturi". Grijile lui Ienei se îndreaptă însă spre flancul drept, acolo unde Dan Petrescu și Contra vor absenta din cauza cartonașelor galbene. ***„Cred că antrenorul român a găsit deja înlocuitori pentru cei absenți"***, consideră mijlocașul lui Juventus, Antonio Conte, mizînd pe faptul că morișca tricoloră funcționează indiferent dacă de pe teren lipsesc unul ori mai mulți jucători. Dar cea mai „fierbinte" problemă căreia Ienei trebuie să-i găsească rezolvare este absența lui Gică Popescu, irecuperabil pînă la finalul lui Euro 2000. Absența „baciului" este într-adevăr o mare pierdere, dar potențialul defensiv al tricolorilor este recunoscut, pe acest post evoluînd în meciul cu insularii lui Kevin Keegan, chiar dacă la început ezitant, Miodrag Belodedici. Alături de acesta va juca probabil Ciubotariu, în acest caz Filipescu trecînd fundaș dreapta, în locul Contra - suspendat - pe flancul stîng nefiind nici un fel de problemă, Chivu determinîndu-i pe oficialii lui Ajax să considere achiziționarea românului drept cel mai bun transfer din istoria clubului. Cum Hagi și Dorinel Munteanu nu au cum să lipsească din linia de mijloc, cei doi ar urma să-i flancheze pe Gîlcă, cel de-al patrulea mijlocaș ar putea fi Florentin Petre, piticul dinamovist fiind preferat lui Lupescu în special pentru travaliul și fantezia sa pe banda dreaptă. În avanposturi, Moldovan pare a fi bătut în cuie, în timp ce al doilea vîrf, în absența lui Adrian Ilie - suspendat - ar putea fi Mutu, mult mai tehnic și mai inventiv decît Ganea, cel care are totuși de partea sa atuul că a transformat cu sînge rece penaltiul ce ne-a adus între cele mai bune opt echipe din Europa.

Italia? O forță fotbalistică unică în lume. După un început timid cu Turcia, cînd a fost nevoie de talentul actoricesc al lui Inzaghi pentru ca azzurii să nu se umple de ridicol, Italia a continuat pe aceeași linie, făcînd un meci mediocru cu „dracii roșii", suficient însă pentru a-i scoate pe aceștia din calculele grupei. Cu rezervele pe teren, peninsularii au trecut și de Suedia, Del Piero - cu prezențe sporadice pînă atunci - clătinînd prin cele două goluri înscrise nordicilor locul de titular al lui Totti. Însă Dino Zoff rămîne fidel concepției căreia echipa cîștigătoare nu se schimbă, Totti și Inzaghi fiind cuplul ideal în viziunea sa. Mai mult, Italia a fost ocolită de accidentări iar arbitrii au fost indulgenți cu Paulo Maldini & Co. în ce privește cartonașele galbene, azzurii neavînd suspendați pentru meciul cu „tricolorii". Exceptîndu-l pe Di Livio, indisponibili de mai multă vreme, dar care nu au fost nici înainte în primul „11" trimis în teren de Zoff, toți componenții lotului sînt apți de joc. Așa că, Italia ar putea alinia o formație cu cinci mijlocași, Conte, Zambrotta, Albertini, Fiore și Pessotto. În acest caz, italienii ar fi superiori numeric la mijloc, pe rînd, Chivu și Filipescu urmînd a echilibra balanța în linia mediană. ***„Fără nume sonore, România a fost superioară Angliei și merită calificarea. Românii au un stil de joc total diferit de insulari, dar sînt extrem de periculoși. Au un joc agresiv și bine tacticizat, asemănător celui practicat de noi"***, spune Francesco Toldo, goal-keeper-ul căruia Dino Zoff i-a acordat încrederea sa. Cert este că acest meci este deschis oricărui rezultat, un eventual succes al tricolorilor fiind o performanță unică în istoria fotbalului românesc. **(Leonard CANANĂU)**

Formațiile probabile

România: Stelea - Filipescu, Ciobotariu, Belodedici, Chivu - Florentin Petre (Lupescu), Gîlcă, Hagi, Dorinel Munteanu - Moldovan, Mutu (Ganea).

Italia: Toldo - Cannavaro, Nesta, Maldini - Zambrotta, Conte, Albertini, Fiore, Pessotto - Inzaghi, Totti.

Meciul va fi condus de portughezul Vitor Manuel Melo Pereira.

Sperăm că mijlocașul Stefano Fiore să nu înscrie în poarta lui Stelea, cum a făcut-o în meciul împotriva belgienilor

EFORIE S.A.
EFORIE NORD

COMPLEX UNION ***

str. Tudor Vladimirescu nr. 26 Eforie Nord tel. 041/741177

Complexul Union este situat pe faleza stațiunii Eforie Nord, la 30m de mare.

Complexul dispune de:

- **Hotel Union** ***
  - *61 de camere duble, 9 camere cu pat matrimonial și 3 apartamente;*
  - *TV color cu rețea cablu, telefon internațional;*
  - *minibar frigorific, 24 ore room-service;*
  - ***aer condiționat***
- **Restaurant Union** *ctg. I cu o capacitate de 160 locuri*
  - *bucătărie internațională (românească, ungurească, hawaiană, chinezească, italiană);*
  - ***aer condiționat**, orchestră.*
- **Bar de zi**
- **Terasă 80 de locuri**
- **Piscină în aer liber**
- **Parcare**

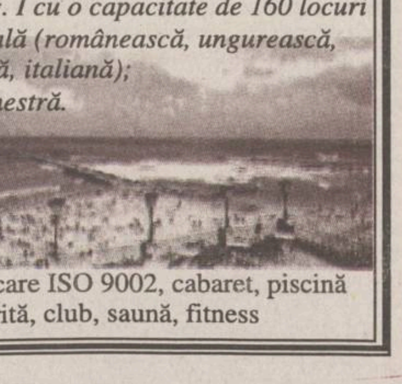

În curînd !!! certificare ISO 9002, cabaret, piscină acoperită, club, saună, fitness

Tactica tricolorilor, în viziunea lui Vasile Simionaș

■ *actualul antrenor al Farului Constanța consideră că o așezare 1-3-4-1-2 ar putea da roade în meciul cu Italia*

În teorie, o așezare în teren se contraatacă prin același sistem de joc. Italia folosește un sistem de joc elastic, cu trei fundași și cinci mijlocași, sistem tactic ce, în viziunea mea, ar trebui contracarat cu aceleași arme. Azzurrii sînt foarte puternici în centrul defensivei, cu ***Cannavaro, Nesta*** și ***Maldini,*** cu mențiunea că în locul ultimului ar putea juca Iuliano, însă sînt vulnerabili pe flancul drept, unde apar doi mijlocași de meserie, ***Conte*** și ***Zambrotta.*** Maldini, ori ***Pessotto***, o soluție de compromis în varianta în care Maldini urcă la mijloc, sînt jucători specializați pe postul de fundași laterali, prin urmare greu de depășit. În ofensivă, italienii sînt extrem de productivi pe contraatac, Inzaghi jucînd vîrf împins, chiar la nivelul libero-ului, în timp ce Totti vine din linia a doua, ceva mai retras. Cred că România ar trebui să joace tot cu trei fundași, dintre care doi la marcaj. Unul ar putea fi ***Chivu***, folosit la Ajax pe acest post, celălalt ***Ciobotariu***, ambii avînd rolul de a anihila cele două vîrfuri ale italienilor. ***Belodedici*** este singura alternativă ca libero, în timp ce ***Filipescu*** ar trece fundaș-mijlocaș dreapta în lipsa lui Contra, post pe care a mai jucat la națională. Nu se pune problema dacă ***Hagi*** ar trebui să fie în teren, ci pe ce post să joace, pentru că Hagi a fost timp de cel puțin zece ani cel mai valoros fotbalist român. În viziunea mea, Gică ar trebui să se afle undeva în spatele celor două vîrfuri, ***Moldovan*** și ***Ganea***, dar pendulînd pe întreaga lățime a atacului și degrevat de sarcini defensive. În nici un caz Hagi nu ar trebui să se retragă undeva pe partea dreaptă, lîngă tușă, unde nu are șanse de reușită în fața lui Maldini, în acest caz blocînd și flancul drept. Este doar o problemă de ordin fizic: dacă Hagi este în dispoziție de joc, cu siguranță că toate acțiunile ofensive vor fi dirijate și vor trece pe la decarul tricolorilor. Incontestabil, pe flancul stîng trebuie să fie Dorinel Munteanu și numai în situații excepționale Ienei l-ar putea trece mijlocaș central, în acest caz în locul lui putînd apare ***Roșu***. Dilema există doar în ceea ce privește cel de-al doilea mijlocaș defensiv, alături de Gîlcă urmînd a se alege dintre Lupescu, Lincar ori Hîldan. Am avea o așezare 1-3-4-1-2, asemănătoare italienilor, cu mențiunea că în spatele celor două vîrfuri ale azzurilor se află Fiore. Avînd în vedere ultimele rezultate ale tricolorilor, precum și victoria împotriva Angliei, România ar putea învinge, dar nu la mai mult de un gol diferență, pentru că, așa cum am mai spus, echipa lui ***Dino Zoff*** este puternică în defensivă. După cum s-a observat, la Euro 2000 nici o echipă nu a jucat cu trei atacanți. Ceea ce denotă faptul că atacanții valoroși sînt fotbaliști foarte rari, dar care dau valoarea echipei. De exemplu, Italia nu-l poate folosi și pe ***Del Piero*** alături de cuplul ***Inzaghi - Totti,*** deoarece starul lui Juventus nu face tot atît de bine faza defensivă. Într-un asemenea sistem, cu trei atacanți, vîrful tridentului ofensiv trebuie să fie un atacant puternic, extrem de mobil și cu simțul golului. Cei doi atacanți de pe margini ar trebui să aibă o mare rezistență fizică în regim de viteză deoarece trebuie să îndeplinească și faza defensivă și să se retragă cel puțin pînă la mijlocul terenului. Astfel de atacanți sînt foarte rari, Del Piero nefiind capabil de un astfel de efort. De la Euro 2000, jucătorul căruia i se potrivește ca o mănușă acest post este portughezul Conceiçao, rezervă care a marcat trei goluri Germaniei. Pentru că este greu să găsești doi astfel de atacanți în sub același drapel, toate echipele au rămas fidele jocului cu două vîrfuri, cum de altfel vor juca atît România, cît și Italia. **(A consemnat Leonard CANANĂU)**

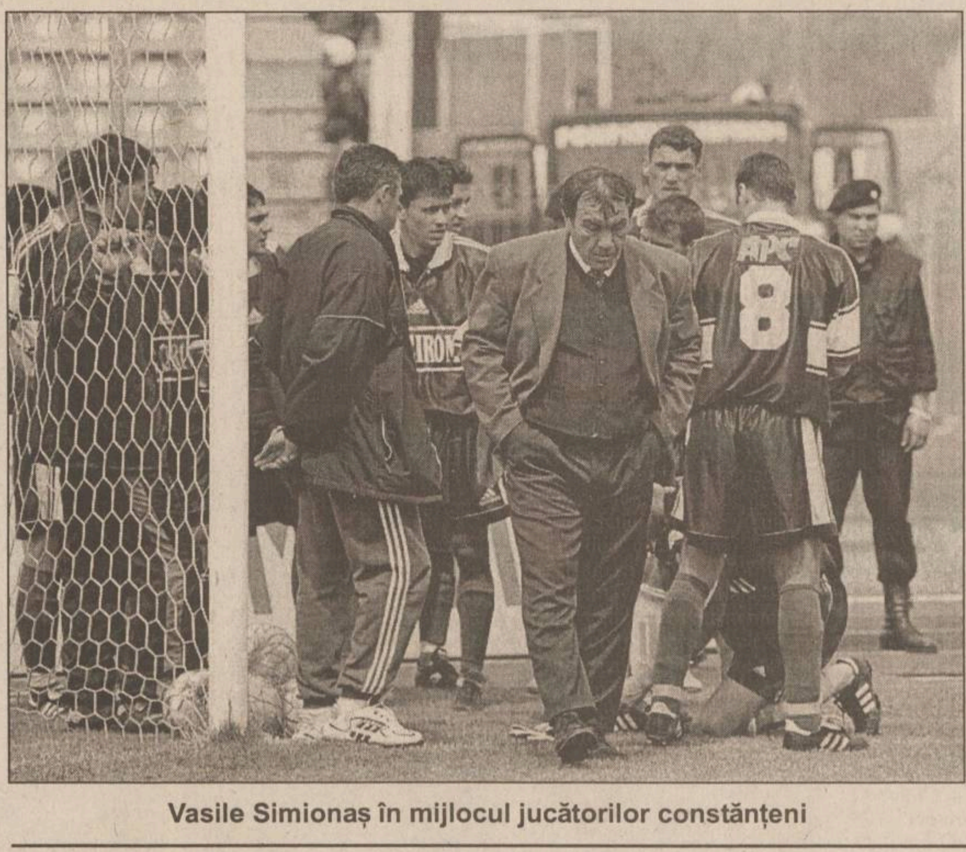

Vasile Simionaș în mijlocul jucătorilor constănțeni

Vis de iunie

După agitația din ultimele meciuri din grupe, joi seară a fost liniște la Euro. O liniște ce a dat un respiro așteptat tuturor celor legați, într-un fel sau altul, de nebunia fotbalistică din Benelux dar și o liniște care prevestește furtuna meciurilor care, pînă la final, se vor disputa sub semnul hamletianului „a fi sau a nu fi". De acum, șansa de a drege busuiocul în altă partidă nu mai există, orice înfrîngere însemnînd, practic, finișul.

Deși a fost un foarte bun prilej de încărcare a bateriilor, serios solicitate în ultimele două săptămîni, noaptea de joi nu a fost, una deloc liniștită; am simțit din nou pe propria piele că dereglarea ritmului biologic nu este o simplă poveste. Pentru că moș Ene era plecat prin alte părți, telecomanda a suferit din greu: am (re)văzut goluri, topuri, talk-show-uri în emisiuni care mi-au adus aminte de disecția broaștei făcută la școala primară, într-atît au fost prezentate de amănunțit „măruntaiele" partidelor din grupele preliminare. După ce am aflat cu ce viteză au fost trase șuturile, de la ce distanță (bineînțeles, cu precizie milimetrică), cîte pase s-au dat și tot felul de alte lucruri mai mult sau mai puțin interesante, direcția a alunecat spre meciul cu Italia; la acest moment au fost enunțate tot felul de supoziții legate de modul în care se va juca, de formațiile pe care Ienei și Zoff le vor arunca în teren, de arbitrul Pereira care, deși nu ne-a arbitrat niciodată, i se caută prin arborele genealogic dacă nu cumva este vreun descendent a lui Mussolini și cîte și mai cîte altele.

Multiplele incertitudini au întîrziat și ele lipirea genelor, din cauza gîndurilor și supozițiilor. Deși nu-mi place să dau pronosticuri, înainte de Euro am spus tuturor prietenilor că portughezii vor defila prin grupă, că nemții vor pleca acasă cu coada între picioare și că noi ne vom califica în dauna Angliei. Tot căutînd zîna care să-mi șoptească ce va fi cu Italia, am început să visez.

Se făcea că la Bruxelles, Del Piero va sta pe bancă și Filipescu nu va avea probleme cu Totti, iar Ciobi cu Inzaghi, în timp ce Stelică va face și el primul meci mare la aceste Europene. Se mai petreceau și alte lucruri interesante: Maldini era silit să stea retras din cauza exploziilor lui Florentin Petre, Gîlcă își regăsea formulele magice ale paselor, Dorinel și Chivu arătau încă o dată că reprezintă cea mai bună bandă stîngă de la Euro, Moldovan îi ținea în spate și pe Cannavaro și pe Nesta iar Mutu le arăta celor de la Inter că ar fi trebuit să fie titular în trupa lui Lippi. Lipsea, totuși, ceva. La un moment dat a apărut un zîmbet cald al „regelui" care a învățat ceva din nervii ce l-au trimis să se rodeze ca antrenor în meciul cu Anglia. Ultima piesă, fără de care acest „puzzle" nu era întreg, însemna un plonjon inutil al uriașului Toldo care privea neputincios la mingea mîngîiată de stîngul magic al lui Hagi ce se zbătea jucăușă în plasă. Cînd s-a terminat visul, m-am trezit și eu. Normal, cu zîmbetul pe buze...

De obicei, nu cred în premoniții nocturne și chiar sînt pesimist în privința meciului din această seară. Dimineață, nu mă puteam opri să nu mă întreb însă: „Ce-ar fi dacă...". M-am oprit, fiindu-mi teamă să spun lucrurilor pe nume și am plecat pe jos spre redacție, văzînd în ochii ieșenilor cu care-mi intersectam pașii o strașnică dorință de a ieși în stradă pentru a sărbători pentru prima oară de la coborîrea Zeului Fotbal pe Planetă prezența României într-o semifinală a unuia din cele două competiții (Europenele și Mondialele) cu ștaif care există pentru echipele bătrînului continent. **(Ovidiu MINEA)**

Românii nu s-au temut niciodată de italieni

■ *ultimele două întîlniri directe au fost cîștigate de tricolori*

1939: București. România - Italia 0-1. Prima întîlnire cu frații de la Roma a fost decisă de un gol al lui Gino Colaussi. Dar, internaționalii de atunci n-au fost cu nimic mai prejos decît dublii campioni mondiali. Diferența a făcut-o defensiva noastră, cu trei debutanți aliniați...

1940: Roma. Italia - România 2-1. Centrare Gică Popescu (bineînțeles, nu cel de acum), și gol Baratky: 1-0 pentru România. Marea victorie a fost foarte aproape, portarul României, Mircea David, supranumit „Il Dio", „Il Muro", absolut senzațional. A fost învins doar de o neînțelegere a fundașilor Lupaș și Lengheriu, plus un cap al lui Silvio Piola, care l-a prins într-o secundă de neatenție.

1966: Napoli. Italia - România 3-1. Vă mai amintiți? Pasă printre a lui Mircea Dridea la Dobrin, și adolescentul din Trivale aduce avantaj României pe „stadio Vomera". A urmat un șut al lui Mazzola, scăpat de portarul Datcu, nici acum nu se știe unde a căzut mingea, dincolo sau dincoace de linia cu var și raportul de forțe s-a schimbat. De Paoli și încă o dată Mazzola, au adus victoria „squadrei".

1967: București. România - Italia 0-1. După dezastrul de la Zürich (1-7 cu Elveția), o armată de antrenori (cinci la număr) a fost pusă să învingă Italia. În zadar, deși debutantul Rică Răducanu a apărat senzațional. El a fost învins, pe final, de mijlocașul Mario Bertini.

1972: București. România - Italia 3-3. Italienii înscriu primii, dar în proprie poartă prin fundașul Spinosi. Două goluri gemene (ambele din ofsaid) acordate lui Prati, întorc rezultatul. Egalează arădeanul Domide, cu capul, în stil englezesc, dar Causio face 3-2 pentru „azzurri". În ultimul minut, debutantul Hajnal repetă identic isprava lui Mazzola de la Napoli. O fi fost gol, n-o fi fost...

1976: Milano.Italia - România 4-2. Un amical de vacanță, cu toate golurile marcate în repriza secundă. Autori: Antognoni 2, Graziani, Bettega / Lucescu, Dudu Georgescu.

1980: Napoli. Italia - România 2-1. Din nou, tricolorii deschid scorul la Napoli, prin Bölöni. Pentru a învinge, „macaronarii" au nevoie de un gol din ofsaid (Collovati) și de bafta lui Causio.

1982: Firenze. Italia - România 0-0. O partitură tactică perfectă, concepută de Mircea Lucescu, plus nitică șansă, ne-a adus o remiză fabuloasă, într-un meci oficial, contra campioanei mondiale en-titre. Unde mai pui că am jucat o jumătate de repriză fără Țicleanu, eliminat.

1983. București. România - Italia 1-0. Prima victorie împotriva „squadrei azzurra", într-un meci disputat, ca și cel precedent, tot în preliminariile Campionatului European. Golul marcat de Bölöni, din pasa lui Balaci, a rămas și acum în memoria lui Dino Zoff, portarul de atunci și antrenorul de astăzi al Italiei.

1989. Sibiu. România - Italia 1-0. Partidă amicală, din care ne amintim doar golul lui Sabău, din minutul 48 și debutul senzațional al fundașului Dan Petrescu. Și italienii au avut un debutant, care n-a făcut mai nimic. Numele lui? Roberto Baggio! **(Nicolae GRECU)**

Dan Petrescu a debutat în mod strălucit într-un meci împotriva Italiei

Oare ce-o fi în capul lui Emeric Ienei?

Puține ore au mai rămas pînă la startul partidei unei mari speranțe. România se află în fața unei șanse unice, respectiv intrarea în semifinalele unei mari competiții, ceea ce pare o șansă care nu vine oricînd. Și poate, de aceea, de ocazia ivită ar trebui profitat. La fel de limpede este faptul că românii pleacă cu șansa a doua în fața multiplei campioane mondiale, Italia. Au în schimb statutul de outsideră, care-i este în avantaj echipei lui Ienei. Chiar și așa, presiunea este mare: pentru jucători, antrenori, oficiali și chiar suporteri de rînd. Și gîndul care macină acum, la cîteva ore distanță de momentul de start, este formula de echipă pe care Emeric Ienei o va arunca în luptă. Cu siguranță, era mai simplu și mai puțină bătaie de cap dacă nu erau accidentările și suspendările. Dar așa, cu Gică Popescu în pioneze, cu Ilie, Petrescu și Contra exilați în tribună, situația s-a complicat. Rămîn doar certitudinile confirmate în partidele anterioare și atît. Așa că putem începe să enumerăm: Stelea, Chivu, Belodedici, Filipescu, D. Munteanu, Gîlcă, Hagi, Moldovan. De aici încolo, pentru următoarele trei locuri, încep supozițiile. Pe fluxurile de știri, agențiile dau variante de echipe. Ziariștii prezenți la fața locului „sondează" și aruncă și ei variante. Ienei scapă firimituri, pentru că oricum nu este interesat să le ofere italienilor pe tavă soluțiile încă din ajun. Cert este că, pînă cu o oră înainte de start (cînd se anunță oficial echipele), se pot întîmpla atîtea. Așa că, încercăm să dăm cu presupusul.

Stelea pare sigur în poartă, Belodedici - libero, Chivu - fundaș stînga, Moldovan - vîrf, Gîlcă - închizător și D. Munteanu - mijlocaș, undeva pe stînga. La unison, se vorbește de prezența lui Ciobotariu ca stoper și asta coroborat cu plasarea lui Filipescu pe postul de fundaș dreapta, pentru că marile bătăi de cap vin pentru acoperirea acestui post. Această mutare a putea transforma ultimul 4-4-2 folosit cu Anglia într-un 5-3-2, și asta nu neapărat din cauza unei tactici defensive ci mai mult pentru a oferi un minimum de siguranță. De ce? Pentru că Ienei a demonstrat că Ciobotariu este un stoper foarte bun dar în fața unor vîrfuri de forță (cum a fost cazul cu Bierhoff), iar acum înfruntarea se dă cu Inzaghi și Totti (Del Piero), jucători cu tehnică și mai ales viteză. De aceea, pare certă varianta cu doi fundași de marcaj la vîrfuri (Filipescu și Ciobotariu), în condițiile în care Belodedici nu mai este „căprioara" de altă dată și Ienei o știe, deși a declarat altceva. Și aici intervine Florentin Petre, care poate acoperi postul de fundaș-mijlocaș dreapta cu dublă sarcină, de atac și apărare (sarcini care vor fi identice și pentru Chivu). Evantaiul deja creat lasă loc pentru trei sau patru mijlocași. Dacă Munteanu va ocupa partea stîngă, unde va continua să colaboreze cu Chivu, lui Gîlcă îi revine un loc ultra-central, ambii urmînd să opună rezistență cuplului Zambrotta - Conte, dar și play-maker-ului Fiore. Lîngă ei va fi Hagi, un jucător căruia nu-i poți impune un post și mai ales nu-i prea mai ceri aport defensiv. Abia de aici încolo se va vedea ce vrea Ienei: din nou un clasic joc de așteptare (situație în care ar putea apărea un al doilea închizător - Lupescu? - care-l să-l elibereze și pe Munteanu de sarcini defensive) sau unul mai curajos (în care Mutu ar putea apare mijlocaș sau vîrf retras). Prezența lui Ionuț Lupescu înseamnă, automat, un singur vîrf (Moldovan) iar absența lui poate conduce la eventuala titularizare în linia mediană a lui Mutu (care pare să-și fi cîștigat un loc în echipă) sau urcarea lui în atac. Nici varianta cu Ganea și Moldovan nu trebuie exclusă total din calcul, însă aceasta pare una din cele mai improbabile soluții adoptate de selecționer. Așadar, e foarte greu de anticipat ce va fi, și numai Ienei va face lumină în acest caz. Rămîne doar ca apărarea să-și facă din nou datoria, Hagi să revină la forma care l-a consacrat în primăvară cu Galatasaray și întreaga echipă să realizeze că nu au nimic de pierdut din această confruntare. „Au căzut de pe cal, dar a fost un cal frumos" este o vorbă care s-ar potrivi de minune în cazul nefericit al unei înfrîngeri. Sperăm însă că nu va fi cazul. **(Lucian MINUȚ)**

În lipsa lui Gică Popescu, Belodedici este omul de sacrificiu din defensiva română

DE LA EURO ADUNATE ■ DE LA EURO ADUNATE ■ DE LA EURO ADUNATE ■

Arogantul Seedorf

■ Unul dintre jucătorii francezi despre care se vorbește mult în aceste zile este ***Sylvain Wiltord***, deși acesta nu este unul din titularii echipei campioane mondiale. El a devenit un subiect interesant de discuție cînd a anunțat că vrea să plece de la Bordeaux, iar destinația sa viitoare va fi una cu totul surprinzătoare. „***Nici nu mă gîndesc ă mă întorc la Girondins, pentru că acolo mă ratez ca jucător. Nu vă spun unde voi pleca, dar va fi o echipă de mare clasă***", a spus Wiltord, refuzînd să confirme dacă este vorba de AC Milan.

■ Jucătorul din naționala Olandei care are cea mai proastă imagine în rîndul compatrioților săi este, de departe, ***Clarence Seedorf*** **(foto)**. Acesta a reușit să-și aducă la disperare nu doar colegii și antrenorul, ci și pe spectatori, prin numeroasele sale ieșiri violente din timpul meciurilor și după terminarea lor. În cadrul unui mic sondaj de opinie întreprins de ziarul spaniol „El Pais" pe trotuarele din Amsterdam, a reieșit că toată lumea îl consideră pe Seedorf un personaj arogant, egoist, cu calități fotbalistice deosebite, dar care prea rar „pune osul" pentru succesul echipei naționale.

■ Laurent Blanc, jucător ce evoluează la Inter Milano, crede că a deslușit secretul evoluției foarte bune de pînă acum a naționalei Italiei. ***„Ca unul care joc alături de actualii componenți ai squdrei azzurra, cred că succesul lor se datorează în cea mai mare măsură profesionismului de care dau dovadă în permanență. Ei și-au regăsit mentalitatea de învingători, iar Zoff i-a făcut să înțeleagă că toate ocaziile de gol pe care le au, fie ele și puține, trebuie fructificate. Italienii au reînvățat, în același timp, să se apere, ceea ce înseamnă că nu mai joacă frumos, dar joacă eficient".*** Ce mult ne-am bucura ca măcar în această seară italienii să te contrazică, Lolo...

■ Euro 2000 reprezintă o afacere și pentru cei din industria sexului. Am aflat că într-un cabaret thailandez din Bangkok, „Klong San", cel mai mare succes îl are numărul de striptease în care 16 fete apar pe scenă „îmbrăcate" doar cu minuscule steaguri ale țărilor participante la Europene. După ce se debarasează de acestea, spectatorii pot observa că fiecare are înscrise numele echipelor și orele de disputare a meciurilor... pe propriile rotunjimi. În acest timp, în Amsterdam, poliția a închis un sex-shop deoarece patronul acestuia se gîndise să lipească pe produsele aflate de vînzare (prezervative, vibratoare, jucării erotice) abțibilduri cu sigla Euro 2000, fără a avea acceptul organizatorilor competiției.

■ Fostul internațional italian ***Giacomo Bulgarelli*** susține în fiecare zi o rubrică în ziarul „Gazzetta dello Sport", în care face analiza actualei ediții a Europenelor. După părerea sa, cele mai mari deziluzii ale turneului final din Benelux le-au constituit selecționerul englez ***Kevin Keegan*** și căpitanul naționalei germane, ***Lothar Matthaus***. Primul pentru că nu a dorit să dea credit jucătorilor tineri, preferîndu-l, de exemplu pe Wise în locul lui Gerrard, iar cel de-al doilea pentru că s-a încăpățînat să joace și al 150-lea meci la națională, ***„deși era clar că nu ar mai face față nici într-o partidă de preșcolari".***

■ ***Johan Cruyff***, la rîndul său, și-a găsit calul de bătaie în echipa engleză, despre care spune că a fost „inexplicabil de meditativă ți ineficientă în meciurile cu Portugalia și România". Fostul antrenor al Barcelonei consideră că englezii nu și-au creat multe ocazii de gol în meciul cu noi deoarece nici nu au dorit asta, sperînd să țină rezultatul egal și alegîndu-se în final doar cu deziluzii. ***„Din acest punct de vedere, chiar victoria lor în fața Germaniei poate fi considerată un accident"***, spune Cruyff.

SPORT LOCAL ■ SPORT LOCAL ■ SPORT LOCAL ■ SPORT LOCAL ■ SPORT LOCAL ■ SPORT LOCAL

Custură, la un pas de Olimpiadă

Săptămîna trecută s-a desfășurat la Antalya (Turcia) Campionatul European de tir cu arcul pentru seniori, competiție la care au fost prezenți sportivi din 36 de țări. Fiind ultima șansă de calificare la Jocurile Olimpice, concursul a fost luat foarte în serios de cei 98 de arcași care s-au aliniat la start, printre ei numărîndu-se și doi români. Și dacă ***Viorel Habian*** (Minerul Aninoasa) nu a reușit să treacă de grupele eliminatorii, tînărul ***Neculai Custură*** (CSM Iași) a reușit o spectaculoasă calificare pe tabloul de 64. Din nefericire pentru el, primul adversar s-a numit ***Michele Franghili*** (Italia), adică campionul european en-titre. Ce s-a întîmplat acolo, ne-a relatat antrenorul Mihai Alexandrescu: ***„Prima repriză s-a încheiat la egalitate, 54-54, iar în cea de-a doua italianul a luat un avantaj de 1 punct. Ultima parte era decisivă, iar aici s-a văzut că Neculai Custură are doar 18 ani. A făcut o greșeală și a pierdut la diferență de 4 puncte. Franghili a transpirat tare în acest meci, Custură i-a dat mari emoții. Păcat că nu a reușit calificarea în 32, pentru a rămîne în lupta pentru un loc la Olimpiadă."*** **(D.S.)**

Au semnat sau nu?

Fibrex Săvinești și-a reluat pregătirile pentru noul sezon, dar mai ales pentru a aborda cum se cuvine Cupa Cupelor, competiție în care este angrenată în toamnă. Dorința conducătorilor este de a-și forma un lot competitiv, intenționînd, în același timp, întinerirea lui. Pentru aceasta, în anturajul clubului nemțean se vorbește de obținerea semnăturilor a trei dintre jucătorii Politehnicii Iași, respectiv Gabriel Onuță, Mihai Timofte și Andrei Vărvăruc. Contactat în acest sens, Dan Cornel, vicepreședintele clubului ieșean, a spus că nu știe nimic despre acest lucru, însă a precizat că cei trei jucători sînt încă sub contract cu clubul pe care-l conduce. În condițiile în care nici unul dintre jucători nu a putut fi contactat, confirmarea acestei știri este pusă încă sub semnul întrebării, nici măcar tatăl lui Mihai Timofte nefiind, spune el, informat despre acestă situație. **(L.M.)**

Copii și veterani la „Crosul Inimii"

În Grădina Copou a avut loc la sfîrșitul săptămînii trecute cupa „Crosul Inimii", un concurs organizat de Fundația Hipocrat (președinte dr.Florin Mitu). Au concurat pe diferite distanțe și categorii de vîrstă peste 50 de concurenți, dintre care mai mult de 20 au fost atleți veterani. S-a alergat în tempo de jogging, dintre veterani remarcîndu-se ***dr.Radu Negoescu, Radu Dumitru, Neagu Mazilu*** sau ***Constantin Adumitresei,*** ultimul îndeplinind și funcția de arbitru principal. S-au mai evidențiat ***Eleonora Lehăduș, Maria Damian, Horia Crișan, Vasile Ioniță,*** ș.a. De remarcat că au alergat și copii de 6 ani, cum ar fi ***Cristian Huțanu, Maria Mitu, Ilinca Ostrovschi, Andreea Ostrovschi, Ana Croitoru*** sau ***Radu Fulgeanu.*** Premiile au constat în special în diplome, cupe, cărți, șepci și au fost înmînate de Florin Mitu și Constantin Adumitresei.

Adrian Ilie s-a păcălit cel mai tare

■ *extrase din computerul cu statistici*

Statisticile alcătuite după disputarea meciurilor din grupe sînt destul de interesante, dacă știi să le citești. Astfel, am rămas cu toții uimiți să aflăm, că dintre cei 352 de fotbaliști care au luat parte la Euro 2000 (chiar dacă nu toți au fost folosiți), de cele mai multe ori (9) a fost surprins în poziție de ofsaid românul ***Adrian Ilie***, urmat de ***Nuno Gomes*** (8), ***Del Piero, Inzaghi*** și ***Wiltord*** (7). În schimb, în topul jucătorilor care au șutat de cele mai multe ori la poartă în primele trei meciuri, doar spaniolul ***Raul*** (9șuturi) l-a întrecut pe ***Viorel Moldovan*** (7), următorii pe listă fiind ***Emile Mpenza*** (6), ***Bergkamp, Del Piero, Goor, Jancker*** și ***Zidane*** (5). Cel mai bun pasator de pînă acum al competiției pare a fi sîrbul ***Drulovic***, care a dat deja patru pase de gol, urmat fiind de ***Beckham*** (3) și ***Rui Costa*** (2). La capitolul „cele mai multe faulturi comise" conduce detașat slovenul ***Pavlin*** (18), următorii pe lista durilor fiind ***Exteberria*** (15), ***Ljungberg*** (14), ***Mijatovic*** (13), ***Udovic*** (12) și ***Shearer*** (10). În schimb, nici un român nu a adunat mai mult de cinci faulturi în meciurile din grupă. În fine, în tabăra cealaltă, a jucătorilor cei mai faultați, lideri sînt norvegianul ***Tore Andre Flo*** și sîrbul ***Jokanovic*** (15), secondați de ***Karic, Vanderhaeghe*** (11), ***Bergkamp, Rudonja*** și ***Viorel Moldovan*** (9 faulturi suferite).

IMOBILIARE

2 CAMERE

■ Hîrlău, apartament 2 camere, decomandat, cu îmbunătățiri. Telefon 032/722310. (7730314)

■ Apartament 2 camere, confort I, 5/6, Piața Unirii. Preț negociabil. Telefon 032/117424. (7730320)

3 CAMERE

■ Urgent, apartament 3 camere, decomandat, două băi, balcon închis, boxă, telefon, cablu, carte funciară, et. 10, Independenței. Preț negociabil. Telefon 032/222942. (7730311)

4 CAMERE

■ Vînd apartament 4 camere, et. 2, zona Narcisa - Bacău sau schimb cu apartament aceeași zonă. Exclus intermediari. Tel. 034 - 154.045 sau 034 - 154.816, după ora 16.00. (BC - P104.1.8)

ÎNCHIRIERI

OFERTE

■ Primesc în gazdă o fată, salariată, foarte serioasă. Telefon 032/152089. (7730739)

SCHIMBURI

■ Apartament 2 camere, Podu Roș, cu apartament 3 camere aceeași zonă, eventual prima stație de la Podu Roș, la stradă. Exclus agenții. Rog seriozitate. Telefon 032/230172. (7730304)

CUMPĂRĂRI

■ Persoană fizică, cumpăr apartament 3-4 camere, central sau semicentral, decomandat, et. I-III, chiar și deteriorat. Telefon 032/271447. (4763084)

SPAȚII COMERCIALE

■ SC vinde spațiu comercial de 270 MP, parțial sau în întregime. Relații la telefon 094-509897. (BT.2374914.1.7)

■ Vînd restaurant+cramă în Iași, str. Vasile Lupu, nr. 20. Tel. 095 - 625.625. (BC - 5513913.2.3)

ÎNCHIRIERI-OFERTE

■ Închiriez spații ultracentrale, finisate. Telefon 032/217611, mobil 092/352801. (7730498)

■ Dau în folosință, în Cluj-Napoca, două spații comerciale, superfinisate, avînd dotarea completă pentru desfacere cu amănuntul a produselor alimentare, suprafața de 400-800 mp, într-un vad comercial deosebit, în zonă ultracentrală. Cluj-Napoca, telefon/fax 064/438623, 064/438615. Între orele 9,00-16,30. (B-13)

■ Societate comercială închiriază magazin alimentar în suprafață de 218 mp, dotat integral, situat în Piața Voievozilor nr. 8-9, bloc X6 (Alimentara Neptun). Relații la telefon 032/258995. (7730317)

TERENURI

■ Vînd 798 mp loc de casă și mică industrie Brașov - Calea București - 21.000 USD. Tel. 094.522.088. (BV-chit. 1596135-17)

■ Vînd 1 hectar, intrarea în Muntenii de Jos, deschidere 36 mp, DN 24. Tel. 034 - 182.604. (BC - 5513820.1.1)

■ Proprietate: teren intravilan (grădină, vie), 1800 mp, 2 clădiri (bar, terasă, alimentară, atelier prooducție, birouri, anexe). Tel. 033/22.53.15; 033/22.00.64. (NT-1613166.3.5)

■ Vînd 15.000 MP teren împreună cu : bar, iaz, casă, situate în Hudum, DN BT-SV, negociabil și în rate. Telefon 031/581104. (BT.2375058.1.3)

■ Vînd teren cu o suprafață de 500 mp pășune, situat în intravilan, sat Lepșa, com. Tulnici, județul Vrancea, punctul „Ciuta", tarla 53, parcela 2558. Tel. 092 - 84.23.83. (BC - P102.2.5)

■ Ideal pentru casă de vacanță sau vilă, 6000 mp, teren în municipiul Iași. Facilități: deschidere 30 m, gaz metan, telefon, terasat, 10 pomi - nuci. Preț 40.000 lei/mp. Telefon 093/366184, 095/640830. (4763878)

■ Teren în zona CUG. Telefon 032/294043, 032/116904, 094/701748. (7730315)

■ 1000 mp, posibilitate construcție și aducțiune apă și curent. Telefon 032/175672 sau 032/270189, după ora 19,00. (4763064)

■ Teren, 5000 mp, la Horpaz (loc pentru casă). Telefon 032/227790. (7730331)

CASE

■ Vilă la roșu, neacoperită - Izvoru Muntelui, poziție deosebită, toate facilitățile. Tel. 094-28.88.89. (NT-fP13.3.4)

■ **Vînd casă deosebită, toate facilitățile, zonă superbă și pentru privatizare, teren 1.000MP. Relații 516476, 094-506036. (BT.2375070.1.2)**

■ Vînd, urgent, casă P+E (200mp), în Almaș, 7 km de Piatra Neamț, în zonă deosebită, 9800 mp și condiții de locuit moderne. 80.000 $, negociabil ușor. Tel. 095-646.994. (NT-1796779.1.2)

■ Uzinei (la stradă), 2 camere (amenajat pentru magazin), dependințe, teracotă gaz, 350 milioane negociabil. 032/110.236, 032/218273. (7730392)

AUTO MOTO

ROMÂNEȘTI

■ Vînd DACIA NOVA fabricație 1998, închidere centralizată, alarmă, antifonare recentă, stare ireproșabilă. Telefon 094-648.781. (NT-1704729.1.1)

■ ARO 244 Forester, motor, cutie, Peugeot nou, deosebit. Tel. 094-28.88.89. (NT-fP13.3.4)

■ Vînd DACIA NOVA fabricație 1998, închidere centralizată, alarmă, antifonare recentă, stare ireproșabilă. Telefon 094-648.781. (NT-1704729.1.1)

■ Dacia Nova, an fabricație 1999, luna a X-a, în garanție. Telefon 032/233356 sau 094/631942. (4763462)

STRĂINE

■ Vînd Cielo 12.000 km. Relații telefon 094.700661. (Vs.5572314.1.7)

■ Vînd NISSAN BLUEBIRD, capacitate 2000 cmc, fără acte, an fabricație 1986, în stare de funcționare. Telefon 094-505228 sau 033- 739295.(RO-1833070.4.5)

■ VW PASSAT 1988, nou, deosebit. Tel. 094-28.88.89. (NT-fP13.3.4)

■ Vînd Opel Omega Diamant 2,6 l, perfectă stare, plus una neînmatriculată, în stare de funcționare. Tel. 094/661510, 039/694443. (BR-R.13213.2.2)

■ Vînd Hyundai Accent, gri metalizat, 2 uși, catalizator, 1999, 0 km. Telefon 092.646605. (GL - 5878758.1.1.)

■ Vînd OPEL VECTRA, ABS, trapă. Stare impecabilă. Tel. 034 - 111.326, 094 - 195.955.(BC - 5513953.2.3)

■ Vînd Peugeot Boxer 2500 Diesel, an fabricație 1994, impecabil. Tel. 034 - 179.249. (BC - 5513964.1.1)

■ Lancea Prisma Diesel, motorină, stare funcționare, verificare pînă în septembrie 2000, preț negociabil (20 milioane lei). Telefon 032/144939. (7730430)

■ Citroen Bx19TRS, an fabricație 1990, preț 40 milioane negociabil. Telefon 032/222725. (7730333)

DIVERSE

■ RABA tip IRAK, 16 tone,, impecabilă. Tel. 094 - 583.695. (BC - 5513877.8.10)

■ Vînd combine CLASS, 4,20 4,70 recent aduse din Germania. Vînd orice piesă(curele) pentru combine.Telefon 094-844135. (BT.2374863.1.7)

■ Vînd camionetă MERCEDES - BENZ 817, 1995, EURO II, înmatriculat iunie 2000. Tel. 095 - 621.127. (BC - 5513950.1.1)

■ Vînd AUTOTRACTOR MAN 19403 cu semiremorcă KRONE, EURO II, 1996, înmatriculat iunie 2000. Tel. 095 - 621.127. (BC - 5513952.1.1)

■ Vînd IVECO, 7,5 tone și gater în perfectă stare de funcționare. Tel. 095 - 828.404. (BC - 5513956.2.2)

■ Vînd tractoare românești U 650, U 550 și U 300 (aduse din Germania). Stare perfectă de funcționare. Telefon 036 / 481413. (GL - 5880803.1.2.)

■ S.C. vinde Autobasculante Raba, 16 to, Tir izoterm 19280 de 17 to, Autoizotermă Raba 19215, 8 to. Telefon 092/375035. (4763877)

■ Cap tractor M.B. Actros 1840 cu C.I., an fabricație 1998, 200 mii km, Euro 2. Telefon 032/213213, 032/213710, 032/272422, 032/272549. (4763011)

■ Acte Volvo 343, motor Dacia 1410, Reno, piese de schimb. Preț negociabil. Telefon 032/730411 sau 032/717071. (4763865)

PIESE

■ Telescoape pe gaz Monroe, pentru VW Passat noi și segmenți Ford Sierra, Diesel, noi, sigilate. Tel. 094-28.88.89. (NT-fP13.3.4)

■ **Vînd a)• pompe injecție: Volkswagen 1600 cmc; Turbo Diesel, Volkswagen LT; Renault Trafic; Renault 11; Fiat Regata, peugeot 405; b)• electromotoare - Peugeot 405 Diesel, benzină; Renault 9, 11 DI Audi 100 D; planetare Renault 11 D. Telefon 095.250402. (GL - 58808141.1.2.)**

CUMPĂRĂRI

■ Cumpărăm autoturisme pentru dezmembrări. Telefon 094.642155, 094.618642. (GL - 5878432.1.11.)

■ Cumpăr urgent Tico, Matiz, Espero, Cielo, plata pe loc. Tel. 095 - 016.000. (BC 5513019.6.14)

■ Cumpăr CIELO, Espero, Matiz, Tico. Cu plata pe loc. Relații la tel. 094.294.128. (VN-MP.1.10)

■ **Cumpăr orice marcă de autovehicol. Relații - str. Silvestru nr. 3 sau la telefon 093/490607. (4763680)**

AGENDA AUTO

IOROM TRADING
Reprezentant al firmelor:
UAMT - GEROM - ROMAN
ROMRADIATOARE
ISECO - ASAM - COMPA
Comercializează piese auto OLCIT, DACIA, ARO, TV
SAVIEM - RABA - AB - IKARUS - TRACTOR
Str. Păcurari 129 tel. 252 900

Piese originale RENAULT
Plăcuțe de frînă de la 390.000 lei*
Filtru de benzină de la 22.000 lei*
Bujii de la 21.000 lei*
Filtru de ulei de la 57.000 lei*
Oferta este valabilă pînă la 15 iulie 2000. * Prețurile sînt fără TVA
BRAS - concesionar Renault
Str. Silvestru 36
Tel./fax: 276.320, 276.321
Vînzări Auto: 094.646.440
Service: 094.519.774
RENAULT

INTERNATIONAL COMPLEX SERVICE S.A.
vinde autoturisme DAEWOO
piese de schimb, accesorii auto, carburanți, lubrifianți, consignații autoturisme.
• reparații, garanție și post garanție, întrețineri periodice pt. DAEWOO și OLTCIT.
• INSPECȚII TEHNICE PERIODICE PT. TOATE TIPURILE DE AUTOTURISME.
Calea Chișinăului nr. 45, tel. 137620, fax: 233296
Internet - http://home.dntis.ro/iscicssa/index.html

TOFAN GRUP
luni - vineri 8-16
Bd. Primăverii nr. 72
(lîngă Stația de Salvare)
☎ 032/251837, 236257

UNIVERSAL MOTO VELO
BICICLETE
ACCESORII
REPARAȚII
PIESE DE SCHIMB MOTO-VELO
Str. Gării nr. 15, tel. 114300

SC "COMEX CETRA" SRL
Piese auto originale
FIAT IVECO
Piese schimb autoutilitare Peugeot; Citroen; VW; Mercedes, Accesorii auto; Alarme; Rulmenți SKF; Amortizoare "Monroe"
Iași -Șos. Păcurari 88 (după PECO)
Tel: 094/596867; Tel/Fax: 032/257888

AUTO ROLLA
SERVICE
cumpără auto Vest peste 1984, accidentate, neînmatriculate și defecte
vinde piese noi și second hand pentru mașini Vest și execută lucrări de mecanică,tinichigerie,vopsitorie profesional garantate.
Sos. Buzău - Rm. Sărat km. 3
Tel/fax 038/710.848, 038/540.379

S.C. COMAT S.A.
COMAT IAȘI SA ROMANIA
cel mai mare angrosist din Moldova,
Uleiurile TOTALFINA
• **Daewoo Motor Oil:** uleiuri special concepute pentru autoturisme **Daewoo**;
• **Total Quartz:** uleiuri pentru autoturisme omologate de producătorii **Porche, Volkswagen PSA Peugeot, Citroen, BMW, Mercedes Benz, Audi**
• **Rubia:** uleiuri pentru camioane și autoutilitare.
Relații suplimentare puteți obține la sediul firmei:
Iași, str. Serg. Grigore Ioan nr. 7, tel. 032/156300 int.120, fax 032/157261

Professional security systems MOLID
• Sisteme de alarma auto, imobile, supraveghere incendii
• Sisteme de control acces
• Sisteme de supraveghere video
• Interfoane si videointerfoane
• Detectoare de gaz metan
• Bariere antifurt
• Dispecerat de supraveghere cu interventie inarmata.
NOU CASE DE MARCAT FISCALE !
Bd. Copou, nr. 3
telefon: 032-21.66.71
fax: 032-21.45.64
e-mail: molid@opsynet.com
Ce-i al tau trebuie sa ramana al tau !

ROMIL SERVICE SRL
DEALER AUTORIZAT
FIAT
Show Room:
B-dul T. Vladimirescu 4, IASI
Tel: 032 232665, 032 216800
Service:
Sos. Iasi-Tomesti km 2
Tel: 032 136160
FIAT
•Autoutilitare si autoturisme din gama FIAT
•Sistem de leasing
•Garantie si postgarantie
•Piese de schimb originale
•Uleiuri FIAT
•Anvelope PIRELLI

AGENȚIA IMOBILIARĂ PRO DINAMIC
TEL. 092-635057 / 092-608598; 032 / 257315
COMISION MINIM
1% VANZATOR 3% CUMPARATOR
VIZIONAREA APARTAMENTELOR SE FACE CU MAȘINA FIRMEI

CUMPĂRĂRI

Cumparam apartamente cu1, 2, 3 si 4 camere in toate zonele orasului.

Cumparam terenuri si case in orice zona a orasului

UNA CAMERĂ

AUTOGARA-D et7/8, parchet, apometre, S=40mp, 120mil.

GARSONIERE

COTNARI-et.7/10 curata, eliberare imediata, 55mil.neg

TATARASI, conf. I, etajul 9, 50 mil neg

2 CAMERE

STEFAN CEL MARE SD-et.6/8 curat, faianta, libera, 11.500$neg.

TAROM-SD ultimul etaj, fara probleme cu izolatia, gresie, faianta, 11.200neg.

FLAMURA ROSIE-D, et1/3, spatios 11.000$

PACURARI SD-p/4, gresie faianta , set Olivia, usa din melcret, 90mil.

NICOLINA-D, prima statie de autobuz din Podul Ros, et/4/4, fara probleme cu izolatia, 90mil.neg.

STEFAN CEL MARE-SD, et. 6/8, S=50mp., parchet, curat, 11500$ neg.

TATARASI-SD, conft.I, S=54mp., parter, la strada, faianta+gresie, la baie si bucatarie, dalii pe hol, set Olivia, parchet, bloc de caramida, 100 mil. usor neg.

ALEXANDRU PIATA -SD, parter, balcon, beci, intrare separata, bun pentru privatizare, apometre, 110mil fix.

OANCEA-et.1/10 inbunatatit 170mil.neg.

STRAPUNGEREA SILVESTRU-D, et.2/4, usa de stejar, gresie, faianta, apometre, 200mil.neg.

OANCEA-D, P+4, , inbunatatiri, bloc nou, bun pentru privatizare, 8.000$

PODUL ROS-SD, et3/4, usi schimbate, parchet nou, bloc fara probleme, eliberare imediata, 102mil.neg.

PODUL ROS- SOS. NATIONALA-ND, et.2/2, cu modificari.Gresie, faianta, tamplarie schimbata, calorifere din aluminiu 13.000 marci usor neg.

COPOU, ND, demisol, 40 mp, 120 mil neg

COPOU, SD, 2/4, zona linistita, 10.000$

3 CAMERE

ARCU-D, et.8/10, 2 bai, fara inbunatatiri, S=68mp., 200mil. neg.

PACURARI-D, et.1/4, S=60mp., parchet, gresie faianta, apometre, boxa, 170mil.neg.

TATARASI-D, et.3/4 la strada(dispecerul vechi-Vasile Lupu) parchet, balcon inchis, 140 mil.neg.

DACIA-D, et3/4, la bulevard, parchet, 2 bai, curat, 120mil.

GRADINARI-D, et.3/4 (str.Parcului)balcon inchis curat, 125 mil.neg.

DACIA-D, conft.I, et4/4, 2 bai, 2 debarale, balcon inchis, faianta, apometre 83 mil. usor neg.

ULTRACENTRAL-D, parter inalt, 3 balcoane inchise, 2 boxe, garaj, suprafata totala 140mp 525mil.neg.

SOCIETATEA ROMANA DE RADIODIFUZIUNE
PE 1053 KHZ
Radio Iași
RADIO IASI
Căutați-ne,
Ascultați-ne,
Rămîneți cu noi!

Farmaciile IASSYFARM

• **FARMACIA DACIA 1**
B-dul Dacia nr. 32
Luni-Vineri: 7.30 - 20.30
Sîmbătă: 8.00 - 14.00
Duminică: 8.00 - 12.00
Sfaturi medicale: miercuri: 8.00 - 12.00
☎ 153.498

• **FARMACIA NICOLINA**
Str. Sălciilor, bl. 828
Luni-Vineri: 8.00 - 21.00
Sîmbătă: 8.00-14.00
Duminică: 8.00-12.00
☎ 122.782

• **FARMACIA STUDENȚEASCĂ**
Pol. Studenți și Elevi
Str. Toma Cozma 3
Luni-Vineri: 7.00 - 20.00
☎ 140.859

• **FARMACIA TĂTĂRAȘI**
Str. V. Lupu 8, bl. D3
Luni-Vineri: 8.00 - 21.00
Sîmbătă: 8.00-14.00
Duminică: 8.00-12.00
☎ 172. 867

• **FARMACIA SF. PARASCHEVA NON STOP**
Piața Unirii 3
Sfaturi medicale: Marți: 14.30 - 16.30
☎ 116.029

• **FARMACIA GRĂDINARI**
Str. V. Lupu 160, bl. G3
Luni-Vineri: 7.30 - 20.30
Sîmbătă: 8.00-14.00
Duminică: 8.00-12.00
Sfaturi medicale: Luni-Vineri: 9.00-11.00
☎ 175.457

• **FARMACIA INDEPENDENȚEI**
Bd. Independenței 23
Luni-Vineri: 8.00 - 21.00
Sîmbătă: 8.00-14.00
Duminică: 8.00 - 12.00
Sfaturi medicale: Miercuri: 14.30-16.30
☎ 116.408

• **FARMACIA PRIMĂVERII**
Pol. Industrială
Str. Primăverii 14
Luni-Vineri: 7.00 - 20.00
Sîmbătă: 8.00 - 13.00
☎ 136.971

• **FARMACIA PODU ROȘ NON STOP**
Str. Socola 9, bl. E1
Sfaturi medicale: Joi: 14.30 - 16.30
☎ 132.293

• **FARMACIA PODUL DE FIER**
Str. Tudor Vladimirescu, bl. 306
Luni-Vineri: 8.00 - 21.00
Sîmbătă: 8.00 - 13.00
Duminică: 8.00 - 13.00
Sfaturi medicale: Luni: 14.30 - 16.30
☎ 218.323

• **FARMACIA SF. SPIRIDON**
Pol. Municipală
Luni-Vineri: 7.00 - 20.00
☎ 115.224

• **UNITATE DE OPTICĂ MEDICALĂ ȘI ARTICOLE TEHNICO-MEDICALE (UTM)**
Pol. Industrială
Str. Primăverii 14
Luni-Vineri: 8.00 - 16.00
☎ 136.971

• **FARMACIA CENTRALĂ**
Pascani, str. Ștefan cel Mare 118, bl. A4
Luni-Vineri: 8.00 - 21.00
Sîmbătă: 8.00 - 14.00
Duminică: 8.00 - 13.00
☎ 764.059

• **FARMACIA PODU ILOAIEI**
Podu Iloaiei Bl.4
Luni-Vineri: 8.00 - 21.00
Sîmbătă: 8.00 - 14.00
☎ 740.175

• **FARMACIA PETRU RAREȘ**
Hîrlău, str. Ștefan cel Mare 12, bl. 11
Luni-Vineri: 8.00 - 21.00
Sîmbătă: 8.00 - 14.00
Duminică: 8.00 - 12.00
☎ 720.378

• **FARMACIA BUCIUM**
Str. Bucium nr. 19, bl. B21
Luni-Vineri: 8.00 - 21.00
Sîmbătă: 8.00 - 14.00
Duminică: 8.00 - 12.00
Sfaturi medicale: Luni-Vineri: 12.00 - 14.00
☎ 130.522

NOU IASSYFARM pune la dispoziția populației o linie telefonică non-stop pentru persoanele care au nevoie de consultanță medico-farmaceutică de urgență prin farmaciile: **Sf. Parascheva - 116029; Podu Roș - 132293.**

Oferta săptămînii: TELECOMUNICAȚII

Tec Telecom
Str. Ghica Vodă nr. 14, Iași, Tel/Fax: 032-232638, 233910, email: tectel@mail.dntis.ro
NOI SPUNEM ZERO DISTANȚELOR !
INSTALARE ȘI SERVICE
centrale telefonice | rețele structurate | alarme antiefracție | sisteme video

Dialog îți deschide porțile comunicării
* a 7-a lună abonament gratuit !
* cadouri la conectare (huse sau încărcătoare auto).
* telefoane la prețuri începînd cu 1.000.000 lei (fără TVA)
Tec Telecom Str. Ghica Voda nr. 14 Tel/Fax: 032-233910 , 032-232638

O lună de abonament gratuit !
GIROS COMPANY
• conectare gratuită
• telefoane la prețuri atractive
• cel mai mic abonament GSM
soluția comunicării perfecte
str. Sf. Lazăr nr.45 tel. 032-210872 , 237820
2000 MILENIUL DIALOGULUI
4$* DIALOG INEDIT

Girexim
• conectare gratuită
• a 7-a lună din abonament oferită gratuit
• telefoane de marcă Siemens, Philips, Bosch, Sony, Panasonic, Alcatel
• prețuri atractive începînd de la 36 USD
Sistem propriu de rate
Gavril Muzicescu 7A, parter, tel: 215981; Independenței D1, tel: 111257; program: 9-19, sîmbăta: 9-13

Ofertă promoțională!!! Alcatel Club db
le modèle dealer autorizat
V. Alecsandri 11-12 tel/fax 032 211664
Sf. Lazăr 53 tel/fax 032 239003
*Fără TVA.
Conectare gratuită. O lună de abonament gratuit.

îți deschide porțile comunicării
abonează-te și beneficiezi de 1 lună de **abonament gratuit** și reportarea minutelor neutilizate
RATE!
• telefoane de la 39 $ (fără TVA) !
Amateos în dialog permanent cu Dvs. !
Str. C. Negri 62, tel. 094-644667, 032-212697
Str. Șt. cel Mare, Galeriile Comerciale, tel. 230800

GON
Proiectare in radiocomunicatii
Comercializare echipamente de radiocomunicatii profesionale Motorola
Service radiocomunicatii Motorola
Servicii de radiocomunicatii
Iasi, str. Moara de Foc 35, et.5, tel. 032-251712, 250179

dialog 4$
MOTOROLA - 998.000 lei
ALCATEL OTE DB - 1.300.000 lei
PHILIPS SAVY - 1.350.000 lei
NOKIA 5110 - 2.300.000 lei
SONY CMB-C5 - 2.850.000 lei
CONECTARE GRATUITĂ
* Prețurile includ TVA
HALLEY Wireless Communication
B-dul Ștefan cel Mare și Sfînt 13 (vis-a-vis de Casa Modei)
tel./fax 032-276004

Telefoane celulare GSM
Posibilitate de plată în RATE - Avans 10%
NOKIA 5110, SIEMENS C10
ALCATEL OT MAX
Oferta CONNEX 2 mai-2 iulie
Prima lună fără abonament
Gama completă accesorii
TEKO INVEST
Iași, Sf. Lazăr nr. 53; ☎ 233553, 092.234030
dealer autorizat CONNEX

STATII RADIO
MOTOROLA YAESU
- posibilitati de leasing -
S.C. LOG-SOFT S.R.L. Str. A.Panu 28, tel. 032/211130

Suntem experți in scoruri!
Avem cele mai bune "scoruri" la telefoane mobile și accesorii GSM pe toată perioada EURO 2000!
19$* ERICSSON A1018s
49$* NOKIA 5110
Împreună cu oferta CONNEX 2mai - 2iulie
PRIMA LUNĂ FĂRĂ ABONAMENT
Pentru pachetele cu minute incluse 50% reducere la abonament pentru primele două luni.
* Preț fără TVA. Oferta este valabilă numai prin conectare la rețeaua CONNEX în limita stocului disponibil. Prețurile sunt valabile pentru abonamente de tip Classic, Personal, Business și Club, precum și pentru CONNEX 400 și CONNEX 800.
19
EuroBIT
ERICSSON A1018s 19$
NOKIA 5110 49$
EuroBIT
Iași, Str. Cloșca, nr.6
Tel-Fax: 032-216.752, 216.753
EXPERT CENTER
Agency ONE

La LOG-SOFT se poarta MINI...PRETURI
BOSCH 608 19$*
MOTOROLA db 24$*
OFERTA CONNEX (01 mai - 02 iulie)
PRIMA LUNA FARA ABONAMENT!
Log-Soft
dealer autorizat CONNEX
Str A Panu nr 28, tel 032/211130, 092/376367
*) Pret fara TVA. In limita stocului si numai cu conectare la reteaua CONNEX. Oferta nu este valabila pentru serviciile CONNEX DATE si FAX

Ofertă Excepțională
Nokia 5110 75$*
Ericsson A 1018S 29$*
Oferta Connex pînă pe 2 iulie:
• **50% REDUCERE** în primele 2 luni, pentru abonamente cu minute incluse!
• Prima lună fără abonament pentru celelalte tipuri de abonamente !
* prețurile nu includ TVA. Ofertă valabilă numai cu conectare la rețeaua Connex, în limita stocului disponibil
COMAT
Șos. Păcurari 589 (fostul Coleus) Tel./fax: 162.279, mobil 093.25.98.52
B-dul Ștefan cel Mare nr. 8, parter, tel./fax 211.790, mobil 092. 26.21.23
dealer autorizat CONNEX

AGENDA DE CONSTRUCȚII ȘI AMENAJĂRI

PEREGRINUS ☎219.673
JALUZELE import Olanda Sunflex
Prețuri NEGOCIABILE!
măsurători GRATUITE montaj GRATUIT posibilități de plată

ROM EST GEALAN
- tîmplărie PVC
- tîmplărie aluminiu
- mobilier birou
- amenajări și decorațiuni interioare

Iași, Șos. Iași - Tomești km. 1, tel. 032-232469, fax 233290

Societatea PAULUS S.R.L.
cu sediul în Iași, Șoseaua Chișinăului nr. 6B (zona industrială - în incinta la SOMACO Prefabricate,) cu profil prelucrare lemn
închiriază spații comerciale la prețuri atractive
a) Hale producție situate la parter:
2 hale x 700 mp și 1 hala x 1200 mp, dotate cu instalații de ridicat;
b) Spații compartimentate situate la etaj I:
5 spații x 36 mp, 1 spațiu x 72 mp, 1 spațiu x 144 mp.
Iași, Șos. Chișinăului 6B; tel./fax: 032/230227; e-mail: paulus@xnet.ro

UNID. COMPANY
- AMENAJĂRI INTERIOARE (RIGIPS)
- RESTAURĂRI APARTAMENTE STIL OCCIDENTAL
- MONTAJ GRESIE ȘI FAIANȚĂ
- INSTALAȚII TERMICE ȘI SANITARE
- TÎMPLĂRIE ALUMINIU
- TAVANE FALSE
- MANSARDE
- COPERTINE ȘI RECLAME LUMINOASE

Telefon 094 555775, 032/212825

Elit Conf Tudor
importator direct din SUA de MATERIALE PENTRU
JALUZELE VERTICALE
Vă oferă o gamă variată de peste 200 de nuanțe și țesături.
Sediul se află în incinta SERVICE AUTO Codrescu, cu intrarea prin str. Sărăriei.
Pentru montări la domiciliu sunați la: Tel./Fax 032/116320; 276333 Mobil: 094 504133

BIGRECA
MARMURĂ
albă, roșie 1-2cm
- Spărtură marmură
- materiale de construcții

Iași, str. Vasile Lupu 138 (vis-a-vis de Piața Doi Băieți) Tel./fax: 032-175840

SPONTAN
Reprezentant Prefab Călărași
BCA
730.000 lei/mc (TVA inclus)
Depozit în incinta SOMACO
Tel 230647, 094-517539, 094-517538, 094-708232, 094-636515

PARASOL marcă Tehnotend srl
Producător de JALUZELE verticale orizontale
Tecnolight Italia
Expozitie: Str. Cucu, nr.19(Podu de Fier); Tel.: 277.501, 094-277.721

SC CHEIA
- GRESIE - FAIANȚĂ
- ADEZIV
- INSTALAȚII SANITARE
- FITINGURI
- VAR LAVABIL - VOPSELE

Program: zilnic 9-18, sîmbăta 9-13, duminica închis
Șos. Nicolina, bl. 928, tel./fax 222070

EURO-DAN
producem
JALUZELE
ORIZONTALE din aluminiu
VERTICALE din material textil din aluminiu
RULOURI EXTERIOARE PVC sau aluminiu
Iași, Sf. Andrei 13, tel./fax 114318

MOBILIER
pentru personalitatea biroului tau!
nou!
QUARTZ MATRIX
BIROTICA Teodor Pallady nr. 8, tel. 218.667, 218.668

OMEGA INVESTI
Gresie, faianță, obiecte sanitare
SANEX
CESAROM
Prețuri de en-gross
Calea Galății nr. 4, bl. F1, parter
tel./fax: 095/64.93.73 094/61.00.75

GRUPUL DE FIRME ROMFIN
ROMFIN Bd. Copou nr.4 Tel.032/214.090
NOU!
Începând cu 22 Martie 2000
ROMFIN S.R.L. Iași
oferă
GRATIS
tâmplărie din aluminiu
Bd. Copou nr.4 Tel. 032/214.090

TOP SHOP
- VOPSITORIE ÎN CÎMP ELECTROSTATIC
- AMENAJĂRI INTERIOARE
- ORICE TIP DE MOBILIER LA COMANDĂ (comercial, birouri, baruri, restaurante, mic mobilier etc.)

IMPORTANT!!! PLATA SE POATE EFECTUA ȘI ÎN RATE!
Str. Ipsilanti nr. 19, tel. 032-113322, fax: 032-117116

ȘCOALA DE ȘOFERI

AUTOGALAXY SRL
Școala de șoferi AUTOGALAXY SRL vă oferă posibilitatea școlarizării, în vederea obținerii permisului de conducere, cu numai **550.000** lei (exclusiv benzina - 75l).
Plata în rate!
Tel.: 23.78.58; Mobil: 094-21.50.44
Str. Mitropolit Varlaam 54 (Grup Școlar "Nicolina")

Școala de șoferi
MONDO-TRAFIC
vă așteaptă cu
- cele mai mici prețuri - plata în rate
- reduceri pentru elevi, studenți, șomeri

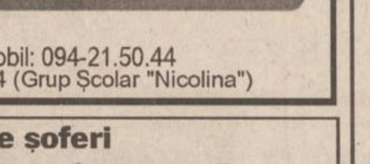

Înscrieri: zilnic, orele 8⁰⁰-17⁰⁰, la sediul din Iași, str. Sărărie 38, tel. 117210.

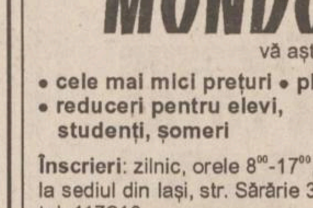

Doriți să învățați adevărata artă a conducerii automobilului?
Apelați la școala de șoferi
AUTOSPORT
SERIOZITATE și PROFESIONALISM. PLATA în RATE.
Relații, zilnic între orele 9-17, la sediul din bd. Primăverii 2 (lîngă Iașitex), sau la Clubul CFR - str. Rîpa Galbenă 12 (orele 8-20), tel. 230360

SERVICII MEDICALE

• ECHOMED
Obstetrică - ginecologie
Medici primari: Șefan BUTUREANU, Maria AKAD, Alexandra OVĂNESCU, Maricica PĂVĂLEANU
■ **ECHOGRAFII:** diagnostic de sarcină, depistarea sexului fetal, afecțiuni ale sînului, ficat, rinichi, pancreas.
■ **Chiuretaje uterine**
■ **Tratamente pentru sterilitate** (feminină și masculină)
■ **Teste** pentru sarcină (3 min.)
■ **Contracepție** orală și montări sterilete
■ **Colposcopii.**
■ **Cauterizări** - biopsii uterine și de col.
■ **Examene citologice**: citodiagnostic, secreții vaginale, secreții uretrale, spermograme, teste postcoitale
Consultații asigurate de profesori universitari și medici specialiști de înaltă competență profesională.
Șos. Păcurari nr. 4, corp anexă la bl.590A (vis-a-vis de Oficiul PTTR)
☎251927 (fax); 018-613.388

• Cabinet de oftalmologie și optică medicală
SC MEDOPTICA SRL
Socola nr. 8 (lîngă 1001 Articole)
CONSULTAȚII CU APARATURĂ COMPUTERIZATĂ
- Prescripții ochelari, lentile de contact (medicale și estetice)
- Consultații și tratamente oftalmologice
- Optică medicală (inclusiv lentile plastic, bifocale, progresive - Zeiss și Essilor)
Medici care asigură consultații:
Dr. Anghel Kreolla
Dr. Pepelea Lucia
Dr. Scînteie Mira
Dr. Tarasi Carmen
Dr. Dimofte Doina
Dr. Constantin Cătălin
Program:
luni - vineri: 9 - 19
sîmbătă: 10 - 14
Pentru programări și informații sunați la ☎ 218347

• PRO FAMILIA
Laborator analize medicale efectuează orice investigație de laborator, executate de profesori universitari
Str. Țuțora 11C, sc. D
Program: zilnic: 7.00-18.00
sîmbăta și duminica: 9.00-11.00
☎230.431

• POLICLINICA PROFESMED
str. VASILE CONTA nr. 18 (vizavi de policlinica Municipală, Piața Sf. Spiridon)
CONSULTAȚII ȘI TRATAMENTE ÎN TOATE SPECIALITĂȚILE
Se efectuează și: ANALIZE DE LABORATOR cu aparatură și reactivi din import; CHIURETAJE - metoda modernă prin aspirație; ECOGRAFII; ACUPUNCTURĂ în afecțiuni neurologice; TRATAMENTE BIONICE în afecțiuni dermatologice, osoase, neurologice; TRATAREA obezității, impotenței sexuale, infertilității, tulburărilor de creștere.
Medicii Policlinicii sunt nume sonore ale medicinii ieșene, în majoritate profesori universitari.
Prețurile percepute pentru consultații și analize sunt cele mai reduse.
☎ 213 226

• BIO PAN
CENTRU MEDICAL
Cabinet cu contract Casa de Asigurări de Sănătate
- Rețete compensate
• UROLOGIE, SEXOLOGIE CHIRURGIE, OBSTETRICĂ -GINECOLOGIE, MEDICINĂ INTERNĂ, FIZIOTERAPIE, MEDICINĂ DE FAMILIE, ECOGRAF COLOR COMPUTERIZAT
Medici primari
Urologie-Sexologie:
- Dr. Constantin Liviu Panainte (doctor în științe medicale). Mici intervenții chirurgicale și urologice, cistoscopii, cauterizări, sterilitate
Pneumologie: Dr. Constantin Panainte - consultații, scopii și grafii pulmonare
Ginecologie: Dr. Ioan Bunea. Contracepție orală, montări sterilete, cauterizări, tratamente sterilitate, chiuretaje.
Medicină de familie: Dr. Nicolae Mihu - consultații medicină generală, înscrieri pentru medic de familie (093/390279).
Str. V. Alecsandri 9B, ap.1
☎ 032/210.728
Zilnic: 10.00-18.00
Sîmbăta: 10.00-12.00

• Dr. Gh. ILIEV
medic specialist obstetrică-ginecologie
■ Consultații obstetrică-ginecologie
■ Ecografii (Aparat Doppler color computerizat)
- Ecografii mamare
- Ecografii pelviene (sondă endovaginală)
- Morfologie fetală
CENTRUL MEDICAL IRIS
Bd. Copou 38, bl. A4, sc. A, (vis-a-vis de Grădina Copou)
☎ 213793,
vineri: 15.00-16.00
sîmbătă: 8.00 - 9.30

• LASERO-TERAPIE
Specialiști în LASER, recunoscuți de Harward Medical School - Boston, efectuează tratamente ultra moderne cu laser pt. copii și adulți, la cabinet și domiciliu
• URGENȚE : gripă, viroze respiratorii, bronșiolite, astm bronșic, fracturi, traumatisme musculo-scheletale, torticolis, lumbago, migrene, arsuri, dureri faciale și trigeminale, laringite, afte bucale, paralizii.
• BOLI RESPIRATORII
• AFECȚIUNI ORL: faringo-amigdalite,rinite alergice, rino-adenoidite, otite, sinuzite, zgomote în urechi, surditate.
• BOLI REUMATISMALE : artrite, artroze, epicondilită, achilodinie, decubitus, dureri la masticație, calcificări calcaneene
• BOLI DE PIELE: dermatite,eczeme, cangrenă, plăgi, flebite, hematoame, herpes, furunculoză, chelie
• ALTE AFECȚIUNI: acnee, cicatrici, dureri de stomac, cistite, dismenoree, stimulare psihică și regenerare.
AVEȚI ÎNCREDERE ÎN MEDICINA MILENIULUI III !
Sunați acum:
☎094-849637, 251.117, 232.807

• CABINET STOMATOLOGIC
Dr. Daniela Lăzescu
medic primar stomatolog
Str. Sf. Lazăr nr. 45 (vis-a-vis de sediul BCR)
☎ 237998
Puteți telefona pentru programări zilnic între orele 8.00-18.00 (sîmbăta între 8.00-14.00)

• SOFIDENT
Laborator dentar
Lucrări dentare din porțelan
SHOFU - JAPAN
VITA OMEGA - GERMANY
☎ 115460, 113750

• CABINET STOMATOLOGIC DentaPro
Dr. Lucian TEOFANESCU
medic specialist stomatologie generală **Dr. Loredana PRISTAVU**
medic specialist ortodonție
■ consultații GRATUITE!
■ refacerea ZIMBETULUI plăcut cu materiale identice cu dinții naturali
■ nopți LINIȘTITE, fără grija durerilor de dinți
Programează-te ACUM la ☎ 115521.
Str. Rafael nr. 4 (pe str. Sărărie, vis a vis de Liceul Economic 1)
Program:
Luni-Miercuri: 8.00-20.00
Marți, Joi, Vineri: 14.00-20.00
Sîmbătă: 8.00-14.00.

• MEDIRO
(servicii medicale)
Asigurăm asistență medicală de specialitate în:
• MEDICINĂ INTERNĂ, CARDIOLOGIE, NEUROLOGIE, PEDIATRIE, DERMATOLOGIE;
• ANALIZE LABORATOR (Biochimie, Hematologie);
• ECHOGRAFIE, ELECTROCARDIOGRAME;
• Tratamente diverse (injecții intramusculare, intravenoase, infiltrații, perfuzii etc);
■ LOGOPEDIE - Tratament în Tulburări de vorbire la copii și adulți (congenitale, pastraumatice, după accidente ischemice)
■ DERMO-OSMETOLOGIE
ASISTENȚĂ PEDIATRICĂ pe bază de ABONAMENT (3 luni, 6 luni, 12 luni)
Asistența medicală este acordată de cadre didactice universitare și medici primari de înaltă competență profesională.
<<REDUCERI PENTRU PENSIONARI>>
Bd. Alexandru cel Bun nr. 4, bl. 1205C-parter (în apropierea Podului dintre cartierele Mircea cel Bătrîn și Al. cel Bun)
Program: zilnic 9.00-19.00
☎ 259.111

• CABINET DE ALERGOLOGIE
Dr. Victoria Maxim
Medic primar pediatru și specialist alergolog, copii și adulți
Ofer consultații, testări cutanate, tratament de specialitate.
Piața Voievozilor 13, bloc 3 parter (Cinema Dacia) în studio FOTO
Marți, Joi:14.00 - 17.00
Sîmbătă: 8.30 - 11.30
Programări:
☎ 136172, 131525, 092881943

• GALATEEA
Cabinet ginecolgie-obstetrică
(Tătărași, str. Pictorului nr. 4A)
■ **Conf. dr. Florin Dumitrache**
luni, miercuri: 15.00-18.00
■ **Dr. Gabriela Acostioaiei**
luni-vineri:12.00-19.00
sîmbătă: 9.00-12.00
☎ 176.184

• Policlinica „SĂNĂTATEA 2000“
Str. Lăpușneanu, nr. 7A
Dr. CONSTANTIN IORDACHE
Medic primar pediatru
Medic specialist cardiolog
oferă:
- consultații pediatrie(cabinet și domiciliu)
- consultații cardiologie pediatrică
- ecocardiografii
- electrocardiograme
- dispensarizarea cazurilor, controlul periodic și tratamentul bolilor cronice pediatrice.
Program cabinet:
zilnic 14.30-20.30
sîmbătă și duminică: 8.30-14.30
☎214001(acasă);
214002(Policlinică)
094-507780.

• Policlinica MEDICAB
Societate româno-germană, ce are încheiat contract cu Casa de Asigurări Sociale de Sănătate. Asigură asistență medicală în următoarele domenii:
■ MEDICINĂ GENERALĂ, MEDICINĂ INTERNĂ, CARDIOLOGIE EKG în sistem coplată, GINECOLOGIE, PSIHIATRIE - PSIHOTERAPIE, NEUROLOGIE, REUMATOLOGIE, IMAGISTICĂ ECOGRAFIE în sistem coplată, STOMATOLOGIE în sistem coplată.
■ **LABORATOR ANALIZE DIN BAREMUL CASS - gratuite.**
■ GIMNASTICĂ DE ÎNTREȚINERE ȘI RECUPERARE MEDICALĂ
■ Consultații în specialitățile ORTOPEDIE - TRAUMATOLOGIE, CHIRURGIE PLASTICĂ ȘI RECONSTRUCTIVĂ, GASTRO-ENTEROLOGIE, BOLI DE NUTRIȚIE ȘI METABOLISM (diabetologie).
Prestații valabile pentru pacienții care fac dovada achitării contribuției pentru CASS.
Program: luni-vineri 8-20, sîmbătă 8-14.
Str. A. Panu 1A (lîngă CEC - Hala Centrală).
☎ 211863, 218112.

• OPTIMIT
Cabinet oftalmologic și optică medicală
■ **Consultații oftalmologice complete** cu aparatură profesională computerizată asigurată de medic primar oftalmolog dr. Carmen Romanescu
■ **Prescripții ochelari și lentile de contact**
■ Execuția ochelarilor promptă și de **calitate incontestabilă** asigurată de optician Dumitru Mihăiță.
Str. Nicolina nr. 6 (lîngă pasarela de la Bazar)
Program consultații:
luni-vineri 14.30-19
sîmbătă 10-13.
Program optică:
luni-vineri 9-19
sîmbătă 10-13
Programări și informații la ☎ 239175.

• ORTOPEDICA Servicii Medicale
B-dul Socola nr. 8, bl. C2, sc. C, parter (vis-a-vis de COMPAN), tel. 231335, 094-514420
Asigură asistență medicală în specialitățile:
■ ORTOPEDIE ȘI TRAUMATOLOGIE - consultații, tratamente (corectare diferitelor deformații ale membrelor superioare, inferioare, coloanei vertebrale sau bazinului, sutura plăgilor superficiale ale aparatului loco-motor, etc. Tratamente moderne recuperatorii după FRACTURI, ENTORSE, LUXAȚII sau afecțiuni dureroase sau inflamatorii ale aparatului loco-motor (artrite, artroze, lombo-sciatică, epicondilite, pinten calcaneean, ulcere de gambă, infecții, cicatrici vicioase după arsuri sau intervenții chirurgicale, etc) prin laser, lasero-punctură, lumină polarizată, electro-punctură, ș.a.
Pentru pacienții netransportabili asigurăm tratamente la domiciliu.
dr. B. Aniței, dr. L. Lăbușcă
■ MEDICINĂ GENERALĂ
dr. P.Onu, dr. L.Jurcă
■ GINECOLOGIE - consultații, tratamente, măsuri contraceptive, tratamente prin laser, lumină polarizată, întreruperi de sarcină prin metode clasice și prin vacuum, planing familial.
dr. S. Tomoșoiu,
dr. F. Dumitrache,
dr. D. Iancu, dr. S. Galearschi
dr. C-tin Mocănașu
dr. C. Tomoșoiu
■ MEDICINĂ NATURISTĂ ȘI ACUPUNCTURĂ
■ CHIRURGIE PLASTICĂ ȘI REPARATORIE - consultații, tratamente și intervenții chirurgicale (sutură tendoane, corectare cicatrici vicioase, corecții plastice nas-urechi, ș.a.).
dr. C. Tamaș
■ ECOGRAFII
■ HOMEOPATIE
dr.E.Galupa-medic primar (Nevroze, psoriazis, obezitate, insomnii, constipații, hemoroizi, fisuri anale, disfuncții sexuale, ulcer)
CONDIȚII OPTIME DE INTERNARE
Rețete compensate și concedii medicale.
Programări și informații suplimentare, NON-STOP, la tel. 231335 sau 094-514420.

• Dr. MIRCEA ONOFRIESCU
■ Consultații obstetrică - ginecologie
PROFESMED ☎ 213.226
luni și vineri 17.00 - 19.00
■ Echografii aparat DOPPLER COLOR computerizat
POLICLINICA 2 Iași ☎ 133.088
marți și vineri 13.00 - 15.00

☎ TELEFOANE UTILE: FARMACII

FARMACIA MELISSA - MONTERO
SALON DE TEHNICĂ MEDICALĂ
Str. Bărboi nr. 5 (vizavi de Biserica Bărboi), tel. 213123
orar: luni-vineri 8.00-18.00, sîmbătă 8.00-13.00
Importator producător și distribuitor de aparatură, instrumentar, materiale și mobilier medical
FARMACII
PODU ROȘ telefon: 234099
Orar NON STOP, str. Nicolina 2, bl. C7
PĂCURARI telefon: 216567, 216733
Orar luni - vineri 8.00-20.00, sîmbătă 8.00-14.00, șos. Păcurari 137, bl. 600

MATER OPTICA - cel mai modern centru de oftalmologie și optică medicală din România
• Unicul atelier de optică din Iași în care confecționarea ochelarilor se face cu aparatură computerizată, de ultimă generație, mînuită de tehnicieni la curent cu ultimele descoperiri și evoluții în domeniul opticii
• Precizie maximă
• Consultații oftalmologice la nivel european:
- Refracții cu autokeratorefractometru
- Fund de ochi
- Presiuni intraoculare cu tonometru Haag - Streit
- Prescripții ochelari și lentile de contact (inclusiv lentile de contact cosmetice cu dioptrie și pt. astigmatisme)

IAȘI
Bd. Independenței nr. 10
tel. 214072

Medici care asigură consultații:
Prof. dr. Sergiu BUIUC
Medic primar dr. G. BEȘCHEA
Medic primar dr. G. DIMITRIU
Medic primar dr. G. MACOVEI
Medic primar dr. C. ANDRON
Medic primar dr. M. BREDEȚEANU
Medic primar dr. G. TODOSI

Nu mai aveți nevoie de ochelari! NOU!
Chirurgia refractivă a corneei cu LASER EXCIMER reduce dioptriile dumneavoastră la zero.
Optică și consultații oftalmologice
Aparatura performantă pe plan mondial
Personalul medical și auxiliar specializat în străinătate
Se oferă servicii de ținută occidentală

Med APOLLONIA MED
Prof. dr. Dorin CHISELIȚĂ
Conf. dr. Dănuț COSTIN
As. univ. Ion CIJEVSCHI
Medic primar dr. Dumitru PETRARU
Medic primar dr. Ovidiu FILIMON
Medic primar dr. Ada CĂLIN
Medic primar dr. Magda DOGARU
Medic specialist dr. Viorica RADUȚA
Str. Păcurari nr. 11, tel./fax 032/112 087

DENTAL PLUS cabinet stomatologic
Dr. Marius Popovici, Dr. Doina Popovici, Dr. Liliana Constantin
- **DETARTRAJ** cu ultrasunete
- **TRATAMENTE ODONTALE** cu materiale de ultimă generație
- **TRATAMENTE PROTETICE CLASICE și MODERNE** (ceramică, compozite fotopolimerizabile)
- **CHIRURGIE ORALA**
- **OPALESCENCE** - cel mai performant sistem de **ALBIRE** a dinților.
- **CONSULTATII GRATUITE**

Str. Vasile Lupu 85, bl. V3 (stația de tramvai "Dr.Savini")
☎ /fax 272.391 Luni-vineri: 7.30-20.00, sîmbătă 8-13

OPTICA MEDICALĂ
servicii asigurate de **tehn. Vasile Popa**
SC TRANSPARENȚA oferă:
• consultații oftalmologice • refracții cu auto-refractometru • fund de ochi • presiuni intraoculare • prescripții ochelari • lentile contact.
Calitate, siguranță și o privire limpede prin TRANSPARENȚA. TRANSPARENȚA sinonim cu COMPETENȚA!
Str. A. Panu 13 (vizavi de noul sediul BRD)
☎ 212162 Luni-vineri: 9-18, sîmbătă 10-14

STEREOPSIS centru de îngrijire oftalmologică
- CONSULTAȚII OFTALMOLOGICE (adulți și copii)
- PRESCRIPȚII OCHELARI și LENTILE DE CONTACT
- TRATAMENTE OFTALMOLOGICE de URGENȚĂ
- DOTĂRI ULTRAMODERNE pentru diagnosticul tuturor afecțiunilor oftalmologice

Consultații asigurate de medici cu specializări în țară și străinătate:
- Prof.dr **P.P. VANCEA** (133.243)
- Șef.lucrări dr. **C. BOGDĂNICI** (210.892, 092-507.913)
- Dr. **D. GHERGHEL** (095-631.416)

Centrul Comercial - Bd. Șt.cel Mare (lîngă Casa Modei)
tel. 11.66.51 luni-vineri: 9.00-17.00, sîmbătă 11.00-13.00

Cabinet stomatologic MEDI LIFE
• servicii stomatologice cu aparatură ultramodernă la **prețuri promoționale**
• **reduceri de tarife** pentru
- medici și personal medical
- elevi, studenți, pensionari, șomeri
Sistem avantajos de reduceri pt. pacienții permanenți.
Profesionalism, tinerețe, amabilitate.
Alegeți MEDI LIFE!
Str. Cucu 9, bl. D11, tronson II, ap.1 (lîngă Sinagogă)
Programări:
luni - sîmbătă: 10 - 19
☎ 032-112716,
092-363.233, urgențe, non stop

Cabinet medical și farmacie HELP-FLUX Str. Păcurari nr. 22, tel. 143179
Mădălina FILIMON farmacist
Prof. dr. Jan HURJUI
Dr. Xenia PĂTRAȘ medic de familie
Farmacie în incinta spitalului CFR Bd. Copou, tel. 143179

Conf.Dr.Ivona Lupașcu
- medic primar obstetrică-ginecologie - diplomă europeană de competență în enduscopie ginecologică
CONSULTAȚII ECOGRAFII
■ bolile aparatului genital și ale sînului
■ sterilitate
■ diagnosticul și supravegherea sarcinii

CENTRUL MEDICAL "IRIS" ☎ 213793
Bd. Copou nr. 38, bl. A4, sc. A (vis-a-vis de Grădina Copou)
■ ecocardiografie - adulți și copii
■ ecografie vasculară și generală
■ urologie - consultații și ecografii
■ dermatologie
■ reumatologie
■ medicină internă
ECOGRAF DOPPLER COLOR COMPUTERIZAT ULTRAPERFORMANT

CORPO SAN
Servicii Medicale Mobile
- Consultații medicale la domiciliu
- Internare în spital în caz de necesitate
- Tratamente injectabile
- **Electrocardiograme** și **măsurarea glicemiei** (rezultat imediat), la domiciliul pacientului

NON STOP
Tel. URGENȚE 092 376.370
Programări: la telefoanele 210.410 212.211
NOU! Cabinet de medicină de familie înscrieri pentru medicul de familie
Informații și programări la tel.: 212.211; 210.410
Program zilnic: 8 - 19
sîmbăta: 8 - 13
CORPO SAN
Str. Gării 19 (colț cu str. Uzinei)
Pentru societăți comerciale oferim asistență medicală NON STOP (pe bază de abonament)

Medic primar O.R.L.
Dr. I. CORNEA
Program: luni, miercuri, vineri - orele 15.00-17.00
acordă consultații și tratamente pentru boli de nas-gît-urechi, la copii și adulți, în Cabinetul Medical "HELICOMED" (Dr. Marin Burlea), str. Străpungerii Silvestru nr. 32 (lîngă Autogară), tel. 217666.

CONSULTAȚII OFTALMOLOGICE GRATUITE
în condițiile acordate de Casa de Asigurări Sociale de Sănătate (cu bilet de trimitere de la medicul de familie)
• consultații cu **AUTOREFRACTOMETRU** asigurate de medic primar **dr. Mariana BREDETEAN**.
Centrul Medical „Sf. Petru și Pavel“(Policlinica Industrială), bd. Primăverii 4, et. 1, cam. 69, tel. 133088, int. 30. Luni, Joi, Vineri: 8.00-14.00; Marți, Miercuri: 13.00-20.00.

TELEFOANE UTILE - CABINETE ȘI FARMACII VETERINARE

CABINET VETERINAR
PROVET IAȘI
Str. Smîrdan nr. 93 C
ZILNIC : 9.00 -23.00
Consultații și tratamente la domiciliu
☎ 233.772, 092.376.433 (NON STOP)

CABINET ȘI FARMACIE VETERINARĂ
SANOVET
Păcurari 116 (vizavi de stația SHELL Păcurari)
zilnic : 9.00 - 20.00
duminică 9.00 - 14.00
☎ 032/259286; 094622730
NON-STOP

CABINET ȘI FARMACIE VETERINARĂ
ANIMAVET
Str. Smîrdan nr. 70
luni-vineri : 8.00 -20.00
sîmbătă-duminică: 9.00-15.00
Consultații și tratamente la domiciliu
☎ 237.874

CABINET DUOVET
Str. Nicolae Gane nr. 25
zilnic : 16-20, sîmbătă: 10.00 - 13.00
duminică - închis
☎ 092555155, 032/214773

SERVICII MEDICALE MOBILE
• consultații • deparazitări • vaccinări • tratamente la domiciliu.
☎ 094396303, 032/138328

FARMACIE ȘI CABINET VETERINAR
SANIVET
• Str. Străpungerii Silvestru nr. 7 (vizavi de „Metropizza Gară“)
☎ 032/218465
• Str. Nicolina 4A
☎ 032/224008
luni-vineri : 8.00 - 19.00
sîmbătă: 8.00-15.00
duminică închis

WHITE FOX
• CABINET ȘI FARMACIE VETERINARĂ
Străpungerii Silvestru 9
• FARMACIE VETERINARĂ
Păcurari 18
zilnic : 9.00 - 20.00
sîmbătă, duminică 9.00 - 14.00
☎/fax 143241, 094502645, 094279923 -NON STOP

☎ TELEFOANE UTILE: FARMACII

• A.T.I.- PULS
Șos. Națională 194, bl. D
zilnic : 7.30 - 21.00
sîmbăta :8.00 - 20.00
duminica : 8.00 - 18.00
☎ 233.242, 233.223

• THYMUS
Str. Argeș nr. 6, bl. D8 (Al.cel Bun, în spatele Caseriei CONEL)
Luni-vineri : 8.00-20.00
sîmbăta, duminică : 8 -16
☎ 154.445

• EUROPHARM
Str. Cerna 1 (Mircea cel Bătrîn)
zilnic : 8.00 - 20.00
sîmbăta : 8.00 - 14.00
duminică: 8.00 -14.00
☎ 224.109

• FARMA LIV
Str. Nicolina nr. 11, bl. A5
zilnic: 8.00 - 20.00
sîmbăta: 8.00 - 20.00
duminica: 8.00 - 14.00
☎ 231.197

• GABRIELA FARM
Str. Păcurari, bl. 582
zilnic: 8.00 - 20.00
sîmbăta: 8.00 - 20.00
duminica: 8.00 - 14.00
☎ 218.473, 216.507, 220.205

• FARMA BEST FLORA NON STOP
Str. Vasile Lupu nr. 108A, bl. G6 (lîngă magazinul FLUX)
☎ 271.962

• FARMACIA IRIS PHYTO PHARMA
Bd. Copou 3 (la parterul Trustului de construcții)
zilnic: 7,15-20,00;
sîmbătă 9,00-14,00;
duminică 9,00-14,00;
☎ 219296

• FARMACIA IRIS PHYTO PHARMA
Șos. Păcurari nr. 43, bl. 545
zilnic: 8,00-21,00;
sîmbătă 8,00-18,00;
duminică 8,00-14,00;
☎ 250337

• FARMACIA PROFARM
str. Carpați nr. 17 (lîngă Poșta din Nicolina)
zilnic: 8.00 - 21.00
duminică: 8.00 - 16.00
☎/fax 224.952

• NOREX PHARM
str. Grigore Ureche nr. 1 (lîngă Tribunal)
zilnic : 8.00 - 20.00
sîmbăta : 8.00 - 16.00
duminică: 8.00 -14.00
☎ 216.382

• BABY FARM
Str. V. Lupu 70-74
luni-sîmbătă : 8.00 - 20.00
duminică: 8.00 - 16.00
☎ 271.357

• FARMACIA PROFARM 2
str. V. Lupu nr. 86 (lîngă magazinul Flux Alimentar)
NON-STOP
☎: 173.122

• REMEDIA
Str. Gării 30
zilnic : 7.30 - 20.00
sîmbăta : 8.00 - 14.00
duminica : 8.00 - 14.00
☎ 146.325

VÎNZĂRI

■ Societate comercială cu multiple activități: set motor BORG, Dacia-Renault; mașină calcul birou Felix; mașină scris portabilă; pompă electrică apă. Telefon 032/113534. (7730435)

■ Orgă Technics SX-KN 2000, Sequencer 16 trak-uri, unitate disc, cărți tehnice, stare ireproșabilă, 2500 DM - negociabil. Telefon 032/132272. (7730334)

■ Vînd agregat pentru irigații (65CP), tuburi fîntînă, diametrul 900. Telefon 032/272870; 032/122835. (6831030)

■ Vînd utilaje pentru fabricat cuie (toate dimensiunile), stare de funcționare excelentă. Preț foarte atractiv. Telefon 094/578846. (7730420)

■ Vînd stîlpi metalici pentru hală industrială: 16 bc x 5 m; 4 bc x 7 m. Relații la telefon 032-272470. (476395)

■ Vînd ladă frigorifică „Indesit". Relații la telefon 032/173405, între orele 7,00-20,00. (4763004)

■ Vînd pui Rottweiler cu acte, pedigree, vaccinați și deparazitați, vîrsta 7 săptămîni, din părinți campioni, talie 68 cm. Preț negociabil. Telefon 032/177704. (4763033)

■ Avantajos, vînd pui Schnauzer uriaș, variantă neagră, acte, vaccin. Relații la telefon 032/144727, după ora 20,00. (7730742)

■ Vînd tobe taivaneze „Thunter". Preț 5.000.000 lei - negociabil. Telefon 033/729123. (4763059)

■ Vînd aparat electric de sudură, capacitate mare, producție ucrainiană, și acordeon „Sonora". Telefon 032/279927. (4763066)

■ Vînd set Zepter nou, preț negociabil. Telefon 147162, între orele 10,00-14,00. (4763069)

TABLĂ ZINCATĂ SIDEX

0,4x1000x2000

HIDROIZOLAȚII

Execuție și materiale import. Tel. 092-524.859; 032/125.705; areal_hidro@yahoo.com (NT-7957075.26.26)

■ Importator direct Italia vînd vitrine orizontale și verticale, compresoare ptr. camere și vitrine frigorifice, lăzi frigorifice și supermarket, rotisoare, aragaze, grătare restaurant. Tel. 034 - 118.566; 094 - 173.723; 094 - 868.305. (BC - 3045749.12.12)

■ Vînd/produc prese ulei la rece noi, tip Stimel, 2 capuri, 25 milioane; telefon 031/514677, 093-461749. (BT.2374846.1.6)

■ Vînd capse metalice tip bere, la preț avantajos. Relațiii la telefon 094-142.573. (NT-1704743.5.5)

■ Vînd pui american Staffordshire Terrier PITT BULL, 2 luni, vaccinați, din părinți campioni pe 2000, pedigree. Tel. 092.887.675. (VN-20bf11.20.1.5)

■ Vînd cuptor PIZZA, plită, rotisor, friteoză, malaxor, kebap, aparat tăiat cartofi, storcător fructe manual, mese, scaune, scaune bar, spoturi. Tel. 037/224924 sau 095.020.836. (VN-20BF6.1.3)

■ Vînd, urgent, gater Ucraina, 14 pînze. Tel. 094-516.778; 033/223.280. (NT-1796756.3.3)

■ Vindem: -mașină preparat înghețată; -modul aluminiu cu copertină, dimensiuni 1,25X2,50; -ladă frigorifică; -generator trifazic 5KW; -birou modernizat în Flămînzi; -tablă Lindab cutată culoare galben. Relații la telefon 031/552125 sau 094-110822. (BT.2374918.1.4)

■ Producător vinde cuie, plasă Rabit 2, plasă Gard. Cumpăr saci polipropilenă, componente electrice, contactori, rulmenți. Telefon 093.342273. (GL - 5869797.1.3.)

■ Vînd vitrină frigorifică italiană, cuptor patiserie, cofetărie și pizza - SUA, robot industrial italian, 2 congelatoare nemțești, dulap frigorific, masă inox și chiuvetă inox. Tel. 094-164.265. (NT-cP13.1.2)

■ Vînd / închiriez: -scaun stomatologic; -mobilier stomatologic; -scaun doctor, alte accesorii. Telefon 093-701064. (BT.2375104.1.3)

■ Vînd linie completă fabricație pufuleți (tip Baia Mare), utilaj industrial omologat, randament 60 kg/oră, motor RENAULT 1400 + CV. Tel. 094 - 813.598. (BC - 5513833.1.3)

■ Vînd Gater orizontal, pînză rotativă + mașină ascuțit pînză, preț atractiv. Telefon 094/531658. (5572418.1.2)

CUMPĂRĂRI

■ Cumpăr cupoane agricole în cantități foarte mari, ofer cel mai bun preț al zilei. Telefon 095789691; 237717. (4763018)

■ SC ULENA Bacău, cumpără semințe floarea soarelui, cantități nelimitate, preț 3.000/kg+TVA. Plata se face la recepționarea mărfii. Tel. 034 - 251.240. (BC - 4808898.6.18)

LOCURI DE MUNCĂ

■ **Oferte de muncă în Austria, Germania, Franța, Anglia, Italia, Olanda, Canada pentru menajere, baby-sitter, grădinari, asistente medicale, bucătari, ospătari, recepționeri, cameriste, muncitori în construcții etc. Salariu și condiții deosebite. Telefon 044/892112/22.500 lei/30 sec. (I-22)**

■ S.C. Azomureș S.A. caută persoane tinere, cu studii de specialitate în marketing și experiență în comercializarea materialelor fotosensibile. Relații la telefon 094/587779, între orele 14,00-16,00. (I-25)

■ **S.C. producătoare confecții-tricotaje export angajează ingineri, CTC-iști, muncitoare triplock, croit, mașini speciale. Telefon 032/277252.** (4763034)

■ Angajăm confecționeri, maistru, CTC-ist pentru lucru în lohn. Relații la telefon 032/117755. (7730395)

Compania ASAM S.A. Iași

producător piese auto angajează

directori vînzări

în următoarele condiții:
- studii superioare de preferință auto;
- experiență în vînzări minim 1 an;
- permis de conducere cat. B;
- capabil de a lucra în stres;
- limba engleză sau germană mediu;
- prezență agreabilă, disponibilitate program prelungit.
Vă rugăm să trimiteți CV+scrisoare de intenție+foto la adresa Aurel Vlaicu nr. 77 sau fax 215514 în atenția domnului Bogdan Cuciureanu pînă la 30.06. Informații suplimentare la 032-172140. (I-18)

■ Primăria Municipiului Iași - Citadin - D.S.P.M., T. Vladimirescu nr. 32, angajează pentru activitatea de construcții montaj și reparații întreținere, muncitori necalificați și muncitori calificați în meseriile: zidar, zugrav, dulgher, instalator, fierar betonist, izolator, electrician, mozaicar, faianțar, parchetar, pavator, asfaltator. Telefon 032/276604, 032/276605. (4763073)

■ S.C. angajează confecționere textile-export în condiții avantajoase. Se oferă: carte de muncă, salariu motivant, condiții de muncă excelente (spațiu dotat cu aer condiționat, utilaje performante Juki, atmosferă de lucru prietenească, program de 8 ore). Telefon 032/217841. (4763105)

■ Locuri de muncă în Israel și Germania pentru: dulgheri, fierari-betoniști, zidari, faianțari, macaragii, șoferi calificați. Tel. 891060 (30.250 ROL-30"). (BR-F6940842.31.07.2000)

■ Angajăm pentru sezon (Eforie Nord) bucătar calificat cu referințe, ospătare. Tel. 891060 (30.250 ROL-30"). (BR-F6940842.31.07.2000)

■ Societate de construcții angajează pentru lucrări în Germania, ingineri și mașiniști constructori cunoscători de limba germană. Tel. 891060 (30.250 ROL-30"). (BR-F6940842.31.07.2000)

■ Recrutăm pentru Israel asistente medicale, menajere, mecanici utilaj greu, sudori CO2 (dioxid de carbon) - autogeni, lăcătuși și constructori. Tel. 891060 (30.250 ROL-30"). (BR-F6940842.31.07.2000)

■ Societate comercială angajează ospătari, barmani, fete pentru piscină. Tel. 891060 (30.250 ROL-30"). (BR-F6940842.31.07.2000)

■ Societate comercială angajează secretară cu studii medii, salariu avantajos. Tel. 891060 (30.250 ROL-30"). (BR-F6940842.31.07.2000)

■ Societate comercială angajează contabil pentru evidența primară. Program flexibil, salariu motivat. Tel. 891060 (30.250 ROL-30"). (BR-F6940842.31.07.2000)

■ **Societate, înscrie / selecționează muncitori calificați / necalificați pentru lucru în străinătate. Comisionul la locul de muncă. Relații la telefon 093.433722, 093.433720. (GL - 3894315.40.52.)**

■ Societate comercială selecționează dulgheri, fierari - betoniști, zidari, pentru muncă în Israel. Plecări imediate. Tel. 034 - 144.923. (BC - P102.1.3)

DIVERSE

■ Ofer gratuit cîine lup tînăr, bun paznic, dar foarte agresiv cu străinii. Telefon 032/116203. (7730330)

■ Agenția de turism Dinamic Travel organizează excursii în Italia și Spania la prețul de 850 USD, facilităm obținerea vizei. Telefon 093/516000; 01/2107681. (7730337)

■ Invitații S.U.A. Rog seriozitate. Telefon 093/447792. (4763658)

■ I.T.T VOYAGE organizează excursii în: Franța - 790 $; Italia - 780 $; Italia-Franța 910 $; Spania-Portugalia 1050 $, Grecia - 395 $; Tunisia - 460 $, Antalya - 385 $, Cipru - 595 $, Israel - 1150 $, SUA, Canada, alte destinații exotice. Calea Victoriei nr. 136, telefon 01/3147011; 01/3147017. Fax 01/3147025; e-mail: itt@ebony.ro. (B-13)

■ Absolvenții promoției 1970 a Liceului „Grigore Ghica", nr. 1, Dorohoi, sînt rugați a contacta de urgență prof. dr. Mihai Nechifor, Iași, Fundac Sf. Vasile 10, telefon 032/220875, 094/508642 în vederea întîlnirii colegiale din 6 octombrie 2000, cu ocazia a 30 de ani de la absolvire. (7730305)

■ Herbalife distribuitor independent. Sunați pentru produse la telefon 094/246747, e-mail:jindradivis@usa.net. (6831342)

■ Asociația Vînătorilor și Pescarilor Sportivi Iași convoacă Adunarea Generală pentru ziua de 1 iulie 2000, ora 9.00, la Sala mare a Direcției Agricole Iași. Ordinea de zi: 1. Măsuri organizatorice în vederea aplicării O.G. 26/2000 privind asociațiile; 2) Informare privind atribuirea gestionării fondurilor de vînătoare conform C.U.G. nr. 69/2000; 3. Diverse. În situația în care, pe data de 1 iulie 2000, adunarea generală nu se va putea întruni din lipsă de cvorum, următoarea adunare generală va avea loc la data de 8 iulie 2000, în același loc și la aceeași oră. La adunare sînt convocați toți membrii pescari și vînători, personal sau pe bază de mandat de reprezentare, dat sub semnătura privată în fața delegatului desemnat să realizeze convocarea. (7730327)

INSTITUTUL DE STUDII EUROPENE „ȘTEFAN LUPAȘCU" IAȘI

organizează,

LA IAȘI ȘI PAȘCANI,

concurs de

ADMITERE

(pe baza rezultatelor pregătirii din liceu, a rezultatelor de la bacalaureat și a susținerii unui interviu, ori a unei probe de aptitudini) pentru secțiile autorizate:
- administrație publică (Iași și Pașcani);
- management-marketing (Iași și Pașcani);
- informatică (Iași);
- traducere - interpretariat (Iași);
- jurnalistică (Iași);
- educație fizică și sport (Iași și Roman).
Înscrierile la concurs se primesc la Iași (str. Sărărie nr. 189; telefon 032/218348) și la Pașcani (Liceul „M. Sadoveanu", str. Sportului nr. 12, telefon 032/762637), în perioada 1-14 iulie 2000, iar selecția candidaților va avea loc, la locul înscrierii, pe 15 iulie 2000. Taxa de concurs este de 350.000 lei, iar taxa anuală de studii, ca în anii trecuți, în funcție de profilul specializării! (4763072)

■ Agenția Koster organizează excursii Italia. Închiriază autocare 35,51 locuri. Obținem vize Schengen la urgență. Bilete litoral și munte. Tel. 034 - 11.63.95, 034 - 111.932, 094 - 591.620. (BC - 5870651.23.30)

■ EXCURSII ITALIA, FRANȚA, SPANIA, GERMANIA, OLANDA. ÎNSCRIERI FĂRĂ AVANS. TEL. 094 - 593.864. (BC - 5870641.18.24)

■ EXCURSII URGENTE ITALIA, PLECARE 24 IUNIE, ANGLIA, ISRAEL, VIZE IND. SCHENGEN. Tel. 034 - 180.147. (BC - 4808899.12.12)

■ Excursie Italia cu viză individuală, plecare pe 27 iunie, urgent vize Schengen 1 an. Tel. 034 - 178.270, 092 - 924.322. (BC - 4808568.6.6)

■ **EXCURSII RAPIDE ÎN ITALIA (SPAȚIUL SCHENGEN) PRIN ALICE TOUR. SERIOZITATE, SIGURANȚĂ, CONFORT. Tel. 034 - 176.924; 094 - 203.954. (BC - 5513316.6.11)**

■ Excursii în Anglia, Franța, Belgia, Olanda, Spania, Italia cu vize individuale. Tel. 034 - 178.270; 092 - 924.322. (BC - 4459948.6.16)

■ Excursii cu vize ind. Schengen, fără avans. Tel. 034 - 181.556; 094 - 534.994. (BC - 3045835.6.12)

■ Călăuzesc Italia . Plecări urgente. Telefon 092-490642. (BT.2374982.1.3)

■ Călăuzesc Italia. Plecări urgente. Telefon 092-493165. (BT.2374981.1.3)

■ Călăuzesc Italia. Siguranța drumului. Telefon 093-712519. (BT.2374980.1.3)

OFERTE SERVICII

■ Facilitez vize Schengen. Tel. 092 - 410.596. (BC - 5513648.13.15)

■ Aplic folie de protecție solară - antiefracție pe parbrize auto, vitrine, balcoane. Tel. 094.532.898. (BV-chit. 1882142-15)

■ **SC execută cele mai ieftine HIDROIZOLAȚII termosudabile, material import. Vindem materiale pentru orice tip de izolații. Seriozitate, calitate, garanție. Deplasare oriunde. Tel. 034 - 183.379, 092 - 347.505. (BC - 4808159.6.15)**

■ Facilităm vize Schengen. Avans O. Tel. 092 - 410.626. (BC - 5513834.1.1)

S.C. CORIOLAN AUR SMARALD S.R.L.

- achiziționează aur - 75.000 lei/gr, echivalent 14 K;
- preschimbă și comercializează aur dentar.

Relații zilnice la telefon 032/232001. (06)

ÎNFIINȚĂRI SOCIETĂȚI COMERCIALE

■ **procedură completă: redactare acte; Notariat; Tribunal; Camera de Comerț, Administrația Financiară; cod fiscal; ștampilă;**
■ **termen - 15 zile**
■ **ACTE ADIȚIONALE DIVERSE:**
■ **puncte de lucru; modificare asociați; sediu; extindere obiect; majorare capital; preluări firme; fuziuni-divizări etc;**
■ **AVIZE ȘI AUTORIZAȚII DE FUNCȚIONARE-REAVIZĂRI:**
■ **aviz principiu și autorizație Primărie;**
■ **autorizație sanitară;**
■ **autorizație pompieri;**
■ **autorizație mediu;**
■ **autorizație protecția muncii;**
■ **autorizație firmă luminoasă**
■ **ÎNFIINȚĂRI FIRME OFF-SHORE**
■ **CONTRACTE COMERCIALE**
■ **BIROU AUTORIZAT hotel "Unirea", et. 1, cam. 108. Telefon 117733 sau mobil 092211121, program: luni-vineri, orele 9,00 - 17,00 (0798407) (I.20)**

HELP LINE - Pentru copiii noștri

■ Puteți primi GRATUIT informații privind alimentația și creșterea sugarului, zilnic, orele 16,00 - 17,00, la tel. 214002. Policlinica „Sănătatea 2000", dr. Iordache Constantin - medic pediatru. (I-20)

M.V.D. Servicii consulting

■ **ÎNFIINȚĂRI SOCIETĂȚI COMERCIALE (SRL, SA):**
■ **procedură completă: Notariat, Camera de Comerț, Cod fiscal, Adm. Financiară, ștampile;**
■ **ACTE ADIȚIONALE-MODIFICĂRI ACTE CONSTITUTIVE:**
■ **majorare capital social, deschideri puncte de lucru, filiale, sucursale, extinderi al domeniului de activitate, modificări de asociații etc.**
■ **AUTORIZAȚII ȘI AVIZE DE FUNCȚIONARE:**
■ **aviz principiu Primărie, Sanepid, Pompieri, Protecția Muncii, Mediu etc.;**
■ **pentru: birouri, spații comerciale, depozite, spații de producție etc.**
■ **autorizație firmă luminoasă;**
■ **REAVIZAREA AUTORIZAȚIILOR DE FUNCȚIONARE.**
■ **Hotel Unirea, et. 1, cam.107. Tel./fax 212299, mobil 092/212299, 092/395500;**
■ **pentru autorizații cam. 105, tel. 215015, mobil 092/374899; 092/379369;**
■ **program 9-19, sîmbătă 9-14. (I-20)**

■ **Reparații frigidere, la domiciliul clientului. Garanție - doi ani. Telefon 145523. (4763655)**

■ Zugrav, execut orice fel de zugrăveli, tencuieli interioare, gresie și faianță. Telefon 032/293153. (7730325)

■ S.C. PRESMAR S.R.L. Iași vă oferă următoarele servicii: baby-sitter; menaj casnic; spălare geamuri și vitrine. Telefon 032/142114. (7730735)

MATRIMONIALE

■ Fete la domiciliul tău! Sună la 891888 (30.250 ROL-30"). (BR-F6940842.31.07.2000)

■ Sexy, selecte, superbe oferim companie domnilor generoși. 891888 (30.250 ROL-30"). (BR-F6940842.31.07.2000)

■ Tinere studente fără prejudecăți oferim companie de calitate. 891888 (30.250 ROL-30"). (BR-F6940842.31.07.2000)

LICITAȚII

■ Judecătoria Iași - executorul judecătoresc - vinde la licitație publică una mașină de transport înghețată, marca „Iveco", cu nr. înmatriculare IS.05.LCT. Licitația va avea loc la data de 27.06.2000, ora 13.00, la sediul debitoarei S.C. Lactis S.A. Iași, bd. Metalurgiei nr. 8, cei interesați avînd obligația de a avea asupra lor actul de identitate, cît și întreaga sumă de la care începe licitația 215.000.000 lei. (7730431)

■ Universitatea „Al.I. Cuza" Iași organizează licitație publică cu strigare pentru închirierea unui spațiu de 15 mp în căminul nr. 13 - demisol (str. Codrescu nr. 17), pentru amplasarea de mașini de spălat automate cu program, la care studenții vor spăla lenjeria de corp. Data și locul desfășurării licitației: 12 iulie 2000, ora 10.00, la sediul instituției. Caietul de sarcini poate fi achiziționat de la Biroul Social (50.000 lei/exemplar). Dosarul de participare se depune pînă la data de 11 iulie 2000 la Biroul Social din cadrul Direcției pentru Probleme Social-Studențești (căminul nr. 11 „Codrescu"). (7730322)

CITAȚII

■ Mathe Gisela, cu ultim domiciliu în Corund, județul Harghita, este chemată în calitate de pîrîtă, în dosar nr. 5357, la Tribunalul Iași, în ziua de 28.06.2000 pentru declararea judecătorească a abandonului minorului Mathe Toma, născut la 13.05.1984, în localitatea Borșa - Maramureș. (4763758)

■ Spătărelu Veronica, cu ultimul domiciliu în Hurezani, județul Gorj, este chemată în calitate de pîrîtă, în dosar nr. 5347, la Tribunalul Iași, în ziua de 28.06.2000 pentru declararea judecătorească a abandonului minorei Spătărelu Ana Marcela, născută la 7.11.1988, în Stehaia, județul Mehedinți. (4763758)

■ Tătărușanu Cornelia, cu ultimul domiciliu în Valea Seacă, județul Iași, este chemată în calitate de pîrîtă, în dosar nr. 5358, la Tribunalul Iași, în ziua de 28.06.2000 pentru declararea judecătorească a abandonului minorei Tătărușanu Loredana-Georgiana, născută la 2.02.1992 în Iași. (4763758)

■ Cozma Lenuța este citată în dosar nr. 3774/2000, în data de 10 iulie 2000, la Tribunalul Iași, în proces cu CEC Iași, pentru daune. (7730436)

PIERDERI

■ Autorizație sanitară de funcționare nr. 148142/13.09.1996 - S.C. Roponică S.R.L. O declar nulă (7730329)

■ Legitimație călătorie student pe numele Valentina Vasiliu. O declar nulă. (7730748)

■ Pierdut un nr. de 68 acțiuni eliberate de Compan Iași pe numele Ifrim Dumitru și Ana avînd următoarele serii și numere: seria A de la 10976-10981; 10883-10888; 11067-11072; 13259-13264; 14527-14536, seria B 452-461, seria C: 1153-1155; 1275. Le declar nule. (4763082)

■ Pierdut legitimație de student pe numele Mihordea Ozana-Ionela. O declar nulă. (4763089)

■ Pisică persană maro cu bej, tărcată, în zona Canta. Ofer recompensă mare. Telefon 032/257008. (7730323)

■ Pierdut carnet de student pe numele Sima Anca Maria. Îl declar nul. (4763071)

MULȚUMIRI

■ Mă numesc Victor și locuiesc în Suceava. Am fost bolnav pînă am văzut-o pe doamna Roxana la televizor. N-am ezitat și m-am dus la două ședințe. Mi-a rezolvat problemele care mă apăsau. Doritorii o pot găsi pe str. Alexandru Cernat nr. 174, Roxana dezleagă cu ușurință cununiile, împacă căsniciile, scoate argintul, rezolvă (ajută) în afaceri, boli de piele netratabile și altele. Mii de mulțumiri. Victor și familia. Tel. 036 / 413121. (4645579.1.3.)

■ Domnul Florian aduce sincere mulțumiri doamnei Carmen, din Galați, care prin harul moștenit de la străbunii ei a reușit să mă scape de patima băuturii, care mă stăpînea de multă vreme. Ea practică magia albă și în tot ce face are frică de Dumnezeu. Persoane disperate au apelat la ea și au plecat foarte mulțumite. Sunați-o și nu veți regreta. Tel. 094.228308. (4912927.1.3.)

■ Mă numesc Ionescu Gelu, am 36 de ani și pînă la această vîrstă, recunosc că nu am crezut în asemenea lucruri. Dar după cinci ani de chinuri date de o boală fără leac, cum spuneau doctorii, m-am vindecat și asta numai datorită puterilor deosebite ale Mihaelei. Am auzit prima dată de ea, într-o emisiune la Prima TV. După numai trei ședințe deja mă simt mult mult mai bine. Doamna Mihaela rezolvă orice! Telefon 036 / 470538 sau 092.834379. (GL - 5880801.1.1.)

■ Mulțumesc Cătălinei din Galați. Aveam necazuri în familie datorită unor farmece. Citind prin ziare am aflat de ghicitoarea Cătălina și am apelat, cu o ultimă speranță la dînsa, sperînd că mă va ajuta să-mi păstrez soțul și familia. Am rămas impresionată de numărul mare de mulțumiri aduse dînsei în ziar și m-am hotărît să încerc și eu la ea. A fost singura care, într-adevăr, m-a ajutat să-mi păstrez familia unită. Cei ce doresc să o contacteze o pot suna la 036 / 471561 sau 094.197760 Galați. (GL - 5878784.1.1.)

■ Mă numesc d-na Ioana, din București, și aduc mulțumiri d-nei Mariana - vrăjitoarea din Tulcea, care dezleagă cununii, face diferite descîntece pentru spor, cîștig și sănătate, împreunează familii destrămate, oamenii care au pierdut calea bună a vieții și credința în Dumnezeu pot apela oricînd cu încredere ptr. revenirea pe un făgaș bun al vieții. Adresa este str. Trandafirilor nr. 26, Tulcea. Tel. 093-702746. (BR-R13235.1.2)

DECESE

Familia îndurerată anunță cu adîncă durere decesul scumpei ei ANA DIMITRIU, fostă salariată a Grupului școlar „Ioan Holban". Înmormîntarea va avea loc duminică, 25 iunie 2000, orele 13,00. Corpul neînsuflețit este depus la capela cimitirului „Eternitate". Dumnezeu să o ierte și să o odihnească în pace. (4763074)

Finii - Angela Harasim, Coca și Papi Ionescu - anunță cu întristare moartea nașei lor dragi MARIANA BÂRZAN și transmit condoleanțe nașului Mișu Bârzan. Înmormîntarea - azi, 24 iunie 2000, orele 13.00, la cimitirul „Eternitate". Dumnezeu să o ierte. (4763070)

Cu adîncă durere în suflet, familia și rudele apropiate anunță încetarea din viață a celei care a fost farmacist MARIA CUZIN. Înhumarea va avea loc duminică, 25 iunie 2000, orele 15.00, la cimitirul „Eternitate". Dumnezeu să o odihnească în pace. (4763759)

Soțul, copiii și nepoții anunță cu durere decesul dragei lor soții, mamă și bunică - PARASCHIVA RUSU. Înmormîntarea va avea loc duminică, orele 13.00, în comuna Bălțați. Dumnezeu să o odihnească în pace. (4763087)

Familia Sănduleanu anunță cu durere în suflet încetarea din viață a fiului, fratelui și tatălui - IOAN SĂNDULEANU. Înmormîntarea va avea loc duminică, 25 iunie 2000, orele 14.00, la cimitirul „Eternitate". Sicriul cu corpul neînsuflețit se află depus la capela cimitirului. Dumnezeu să-l odihnească în pace. (4763083)

CONDOLEANȚE

Colectivul S.C. DOSOFTEI S.A. Iași este alături de domnul Ticu Căliman, în aceste momente de adîncă durere cauzată de trecerea în neființă a tatălui său, preot CONSTANTIN CĂLIMAN, om de excepție și de o rară noblețe sufletească. Sincere condoleanțe familiei îndoliate. Dumnezeu să-l odihnească în pace. (I.12)

Cu adînc regret ne despărțim de cel care a fost părintele CONSTANTIN CĂLIMAN, om de o noblețe rară și transmitem sincere condoleanțe familiei îndoliate, din partea familiilor Georgeta și Sorin Constantinescu (cumătri) și Irina și Florin Filote (fini). (7730332)

Locatarii blocului L2, str. Uranus nr. 36, sînt alături de familia Căliman la marea durere pricinuită de dispariția celui care a fost un bun vecin, preot CONSTANTIN CĂLIMAN. (7730434)

Profund impresionați de trecerea în neființă a celei care a fost zeci de ani bibliotecara liceului, distinsa doamnă MARIA BÂRZAN, toți cei care au cunoscut-o, profesori și elevi ai Liceului „Emil Racoviță", îi aduc un ultim omagiu și exprimă întreaga compasiune familiei. (4763466)

Familia Bulai aduce un ultim și pios omagiu marelui om care a fost preot CONSTANTIN CĂLIMAN, duhovnic și prieten al familiei noastre. Duumnezeu să-l odihnească în pace. Condoleanțe familiei îndoliate. (4763465)

Sîntem alături de dna dr Silvia Chiriac la marea durere încercată prin pierderea surorii ei, MADI, medic primar pediatru. Știm că nu va putea fi niciodată mîngîiată, dar vrem să afle că ne plînge și nouă sufletul în fața unui asemenea destin tragic. Colectivul Clinicii a VI-a Medicală, Spitalul Clinic de Recuperare Iași. (7730746)

Cu adîncă durere, finii Lică și Carmen Coropcariu transmit sincere condoleanțe familiei Sănduleanu pentru dispariția prematură a nașului - IOAN SĂNDULEANU. Dumnezeu să-l odihnească în pace. (4763088)

Colegii de la Grupul școlar „Ioan Holban" sînt alături de familia Dimitriu la greaua pierdere suferită prin decesul colegei lor ANA DIMITRIU. Transmitem din inimă sincere condoleanțe familiei îndoliate. (I-18)

COMEMORĂRI

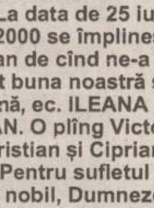

La data de 25 iunie 2000 se împlinește un an de cînd ne-a părăsit buna noastră soție și mamă, ec. ILEANA ROMAN. O plîng Victor - soț, Cristian și Ciprian - copii. Pentru sufletul ei bun și nobil, Dumnezeu să o ierte. (4763009)

Familia Harbuz anunță că au trecut 40 de zile de cînd a plecat dintre noi CĂLIN FLORIN HARBUZ. Comemorarea va avea loc sîmbătă, 24 iunie, orele 13.00, la mormîntul din cimitirul „Eternitate". (4763090)

S-au scurs trei ani de cînd ne-au părăsit pentru totdeauna două suflete nobile și dragi - ELEONORA și VICTOR. Transmitem, cu aceeași durere, un pios omagiu familiei Alexandru Cornel și Crisina Mihai și să-i țină Dumnezeu cu sănătate pentru a-i pomeni. Familia Florica și Mitică Tomac. (7730336)

Pe 28 iunie se împlinește un an de cînd scumpul nostru GHEORGHE EMACU a plecat în lungul drum către împărăția cerurilor. Soția, copiii și nepoții ne rugăm pentru tine și îți păstrăm vie amintirea. (7730328)

CASE DE MARCAT

VEC RATE ! Autorizat M.F.

CASE DE MARCAT FISCALE

ZIT 299(325)USD
SAMSUNG 425(450)USD

SERVICE , FISCALIZARE tel:214112

REL SERVICE
CASE DE MARCAT FISCALE
AVIZATE DE MINISTERUL DE FINANȚE
- 11 MODELE -
*FACILITĂȚI DE PLATĂ
*GRATUIT - instalare, instruire, fiscalizare
*SERVICE, GARANȚIE și POSTGARANȚIE
Iași, Șos. Arcu nr. 12 bl. Z18
Tel/fax: 214190, Tel: 217244

INITA
Tradiție și experiență
Case de marcat fiscale
20 modele
Cîntare electronice
Consumabile
Prețul include instalarea, instruirea și fiscalizarea casei de marcat.
Iași, str. Mitropolit Varlaam nr.5, tel/fax 032/131726

Nou!
Sistem integrat - la cheie:
478 $
DATECS calculator +casa fiscala + program gestiune
PRETURILE CELE MAI MICI!
incepând cu 187$
CASE DE MARCAT FISCALE
AVIZATE DE MINISTERUL DE FINANTE
RATE SI LEASING
Log-Soft
Str A Panu, nr 28
tel 032/211130, 216359

CASE DE MARCAT FISCALE
OPTIMUS - iC
PLATA IN RATE !

Se asigura :
- instalare, pregatire operator
- service gratuit in garantie
- service postgarantie
- consumabile
Avizate de Ministerul de Finante
Operare simpla (54 taste cu functii multiple)
Ergonomica (2 afisaje in limba romana)
Interfata seriala inclusa pt. Conectare la PC
7000 coduri de pret si 42 de raioane
QUARTZ MATRIX
Str. Theodor Pallady nr. 8
tel. 217.248, 217.258
qmatrix@xnet.ro

Q SRL
CASE DE MARCAT FISCALE 12 modele
CONSUMABILE SERVICE
Iași, stradela Sf. Andrei 13, tel. 092-329250, 215690

Mora Electronics
CASE DE MARCAT SAPEL
pentru

✓ SUPERMARKET
✓ RESTAURANTE
✓ FARMACII
✓ REȚELE DE MAGAZINE
Iași, Str. Sărăriei, nr. 34; tel/fax: 032/212735, 278170
E-mail: mora@mail.dntis.ro

Alegerea perfecta pentru controlul vanzarilor !
CASE DE MARCAT FISCALE
OMRON®

✓ Avizate de Ministerul de Finante
✓ Pret scazut - inalta performanta
✓ 8-20 departamente
✓ 3900 - 15.000 PLU-uri
✓ conectare PC
✓ scanner cod de bare
+ sisteme de securitate
MOLID
Bd. Copou, nr. 3
telefon: 032-21.66.71
fax: 032-21.45.64
e-mail: molid@opsynet.com

AGENDA OMULUI DE AFACERI

ETNIS
Distribuitor **Vaillant, Bosch** și **Viessman**, vă oferă:
- **Centrale și cazane pentru încălzit**
- **Radiatoare de oțel, aluminiu și fontă**
- **Rezervoare gaze lichefiate "Shell"**

AER CONDIȚIONAT
Proiectare, montaj și garanție 3 ani
Plata în 6 rate lunare
Pînă la 30 aprilie MARI REDUCERI DE PREȚ
Iași - Str. N. Iorga 7D, bl. F5, tel. 032/230113, fax 032/232690, telemobil 094613246, 094554249

ROTHERM
Reprezentant **FERROLI** - CE
- Cazane și centrale termice
- Calorifere din aluminiu și fontă
- Echipamente condiționare și climatizare

Prețuri speciale pentru distribuitori
BONUS SURPRIZĂ pentru fiecare centrală achiziționată
Vînzări en gros și en detail
PLATA ÎN RATE
Iași, Bd. T. Vladimirescu nr. 40 (Bucșinescu)
Tel/Fax: 032/175105, 272340, 093-243670

TRIDOM
Producție publicitară
Serigrafie
Șos. Păcurari 71, bl. 478
tel. 032-257168, 094-707935

TEHNOEXPERT
SCAUNE MOBILIER
pentru
snack baruri, birouri, restaurante, fast food, hoteluri, terase, cofetării, apartamente, baruri, cabinete medicale
DIRECT LA PRODUCĂTOR
Iași, bd. Independenței 11-13
Tel: 032-216621; 210991

CARGO COMPANY SRL
Efectuam **transport** produse **petroliere** cu **cisterne** de **30** t.
Blv. Copou, nr.3
094/704.461

DAS
Proiectare și execuție
VENTILAȚIE, CLIMATIZARE, ÎNCĂLZIRE, ELECTRICE, SANITARE, APĂ-CANAL
Service, garanție,
PLATA ÎN RATE !
Iași, str. Aurel Vlaicu 87,
Tel./Fax: 032-175.488, mobil 094/630.512

CASA DESIGN
Distribuitor: Bosch, ACV Belgia, Saunier Duval Franța
- *Centrale termice pe gaz, motorină, electrice*
- *Radiatoare oțel, aluminiu*
- *Materiale pentru instalații*
- *Amenajări interioare*
- *Proiectare, execuție, service.*

Iași, Bd. T. Vladimirescu nr. 59,
Tel.: 032-174565, mobil 094-787234

MELCRET FONOTERM
Tîmplărie din PVC și aluminiu
Bd. Poitiers nr. 14, tel. 231023

VECTRA INVEST SRL
- **tîmplărie din aluminiu**
- **geam termopan**
- **amenajări interioare**

Str. Aurel Vlaicu nr. 86
tel. 094-692936

QNET
AER CONDIȚIONAT SAMSUNG
Rate și leasing
- AUDIO-VIDEO
- CALCULATOARE
- IMPRIMANTE

Iași, Costache Negri 60,
tel. 032/276409, 092-349733

INSTALATORUL IAȘI
execută
INSTALAȚII ÎNCĂLZIRE, SANITARE, ELECTRICE ȘI GAZE, VENTILAȚII, HIDROIZOLAȚII, MONTĂRI MICROCENTRALE
Străpungere Silvestru nr. 26,
tel. 211631, tel/fax: 114054

RADIX SERVICE
comercializează și montează
- **CONTOARE APĂ RECE ȘI CALDĂ**
- **BUCLE MĂSURĂ ENERGIE TERMICĂ**
- **CENTRALE TERMICE, CAZANE ȘI BOILERE**
- Asigurăm servicii de calitate cu garanția echipamentelor și lucrărilor
- Plata în rate

Iași, I.C. Brătianu 20 (sens giratoriu Teatrul Național - intrare prin gang)
tel. 230676, 217590, fax: 230682.

HERMES UNIVERS IAȘI
comercializeaza
Articole sticlărie
- pahare cu și fara picior pentru apa, suc, vin, whisky, șampanie, scrumiere

Articole inox
- vase sub presiune, cratițe, tigăi, ceainice

ARTICOLE PAPETĂRIE ȘI JUCĂRII
Iași, bd. Chimiei 35, tel. 271569

TEC TELECOM
AER CONDIȚIONAT
Iași, Str. Ghica Vodă 14
(în spatele Poliției municipale),
tel./fax: 032/232638, 233910

TOP SHOP
MOBILIER
- comercial
- pentru birouri
- mic mobilier, bucătării
- pentru restaurante, baruri etc.

Plata în rate !
Vopsitorie în cîmp electrostatic
Str. Ipsilanti nr. 19, tel. 032/113322, fax: 117116

EUROPA GROUP
DISTRIBUITOR AUTORIZAT BOSCH, KORADO
vînzări en gros, en detail
- CENTRALE TERMICE
- RADIATOARE
- CLIMATIZARE
- FITINGURI MULTISTRAT

PLATA ÎN RATE
Tel. 032-279300, 094-624399

ELECTRA
Lider național interfoane
INTERFOANE DE ACCES CU CARTELĂ
Plata în rate !
Blocuri, vile, sedii firmă
Bd. Chimiei nr. 8 (Poarta 2 CFS)
Tel. 233.126, luni-vineri:orele 8.00-15.00

GRUPUL DE FIRME ROMFIN
Tîmplărie din aluminiu
B-dul Copou nr. 4, Iași
tel.fax: 214 090

METRONOM MOLDOVA
BRAMAC
Acoperișul pentru toată viața!
30 ani garanție
distribuție, montaj, service
Iași, tel. 032-220877, 094-629569, 094-629604

ELPROMA
AER CONDIȚIONAT SHARP
Instalare, service
Iași, str. Străpungere Silvestru nr. 9
tel./fax: 032-225180

MIRFAN MOBILUX
Comercializează
- *mobilă sufragerie* • *holuri*
- *dormitoare* • *bucătării*
- *mic mobilier*

Plata în maxim 36 de rate lunare
Program luni - vineri: 9.00 - 19.00
sîmbătă: 9.00 - 13.00
Alexandru cel Bun
(vis-a-vis de alimentara Minerva)
tel. 032/152647

TOFAN GRUP
comercializează:
anvelope și camere auto
(produse de Danubiana și Victoria Florești)
Iași - Bd. Primăverii nr. 72 (lîngă Stația de Salvare)
tel. 032 - 251837, 236257

TRAX
Distribuitor zonal CLIMALUX CENTER București
AER CONDIȚIONAT
TADIRAN
(SPLIT, CASETĂ, CENTRALE DE CLIMĂ)
TUBULATURĂ **ALP** și ACCESORII
VENTILAȚIE - CLIMATIZARE
Proiectare, montaj, service
Iași, Splai Bahlui stg. 55B (clădirea CERTEX)
tel. 237.945, 092 516.130, 093 516.722

ROMKUVERT
FIRMĂ ROMÂNO-GERMANĂ PRODUCĂTOARE DE
PLICURI
TOATE CODURILE EUROPENE
PREȚURI DE PRODUCĂTOR
PRIN
SC CONEL SRL
DISTRIBUITOR UNIC ÎN ZONA MOLDOVEI
Iași, str. I.C. Brătianu 6,
tel./fax 210114, tel. 117227

CORTEX
FALTICENI
confectioneaza
prelate
camioane si terase
-materiale import-
RELATII telefon
094580056, 094533980

YV
ALARME
- Recondiționări parbrize

Păcurari 92 (incinta Transmixt), tel: 259.690

MARTA COM
Focșani
oferă en-gros
TABLĂ ZINCATĂ
0,3 x 1000 x 2000 mm
0,4 x 1000 x 2000 mm
0,5 x 1000 x 2000 mm
CALORIFERE FONTĂ
import CSI
Prețuri atractive!
Tel: 037/623333; 094.537536

SC SPIDER ALPIN SRL
- tîmplărie din aluminiu
- amenajări interioare
- mobilier birou
- mobilier comercial
- confecții metalice

Iași, Șos. Nicolina nr. 3-3A,
tel. 032-227934, 094-141920

CENTRE PRELUARE ANUNȚURI MICA PUBLICITATE MONITORUL

VAMA VECHE - Gară
SC COMVINI SRL din Magazinul Vama Veche pune la dispoziție clienților
▪ vopsele ▪ sticlărie ▪ papetărie ▪ lustre ▪ abajururi ▪ haine piele ▪ articole sport și pescărie ▪ cosmetice ▪ mobilă ▪ aparatură electro-casnică ▪ articole de uz gospodăresc
La prețuri avantajoase
Program: luni-vineri 8.00-20.00;
sîmbătă 9.30-17.00; duminică 10.00-13.00
Str. Gării nr. 22, tel. /fax. 032/218236

EMI - Bd. Independenței
oferă
produse electrice, electrocasnice, electronice, chimice
Program: luni-vineri 8.00-19.00; sîmbătă 8.00-13.00
B-dul Independenței 19, bl. B1-5,
tel. 032/213352, tel/fax. 117530

ELECTRONIC RGQ - Alexandru
- **JALUZELE**

(producător)
- **orizontale** (aluminiu import)
- **verticale** (mat. textil import)

Căutăm **agenți/distribuitori**
- **ELECTRONICE** - rate

Program: luni-vineri 9.00-19.00; sîmbătă 9.00-13.00
Bd. Al. cel Bun, bl. D3, parter, tel./fax 032/216739

EXPO-CONFORT
comercializează:
- mobilier pentru sufragerii
- camere de zi
- dormitoare
- camere tineret
- bucătării
- mic mobilier etc.

produse de cei mai renumiți producători de mobilă din țară.
Se pot onora comenzi după cataloagele firmei.
Program: luni-vineri 8.00-16.00
Șos. Păcurari 66 (lîngă R.A.R.), tel./fax 032/250928

AMANET - Tătărași
CORIOLAN AUR SMARALD
- comercializează bijuterii din aur
- repară bijuterii din aur

Asigură împrumuturi prietenești prin casele de amanet din:

Bd. N. Iorga 59	tel. 232001
str. I. Creangă 7 (Tătărași)	tel. 272494
Casa Cărții, parter	tel. 217460
Piața Unirii 6	tel. 116110
str. Carpați 14 (Nicolina)	tel. 227181

Premii trimestriale: 5.000.000 lei
"Împrumuturi prietenești"

Oferta săptămînii: tehnică de calcul - birotică

QUARTZ MATRIX
mai mult decât calcul@toare
Str. Theodor Pallady 8 Tel.: 217.248, 217.258 Fax: 217.262 e-mail: qmatrix@xnet.ro

EuroBIT
SOLUȚIA COMPLETĂ
Calculatoare | Service PC | Rețele | Programe contabilitate
Complex Comercial Ștefan cel Mare Magazin EXPERT CENTER Tel/Fax: 21.40.10, 21.67.53 092-358006

GIROS COMPANY
ECHIPAMENTE XEROX DIGITALE SI ANALOGICE ALB/NEGRU, COLOR CONSUMABILE SI SERVICE
WorkCentre Xe84 COPIATOR IMPRIMANTA
DocuPrint C8 JET DE CERNEALA COLOR
WorkCentre 480cx CULOARE INTR-UN SINGUR APARAT
ECHIPAMENTE XEROX MULTIFUNCTIONALE
GIROS COMPANY
IASI, Sf. Lazăr 45, tel/fax 032-210.872, 237.820
e-mail: giros@mail.dntis.ro

elcomSky
europe online network partner
elcomSky® Nou!
Internet via the Sky www.elcomSky.ro www.europeonline.ro
INTERNET direct prin SATELIT!
Trafic nelimitat la numai 15 USD/lună !
Viteza de receptie 400 kbs - 2 Mbs !
Ideal pentru firme, institutii si acasă !
Căutăm distribuitori !
Elcom International SA, Email: info@elcomSky.ro
Info: 063-232244, 094-196819 Vânzări: 063-232244

auto technic computers
Un magazin la înălțime!
B-dul Independenței, bl. B1-5 mezanin, tel. 213101
B-dul Păcurari nr. 150, Bl. 589, tel. 219723; 219291
Numai pentru tine!
- Sisteme (orice configurație)
- Imprimante, scanere
- Componente și consumabile

RATE LEASING
- fără giranți
- fără adeverințe

prețuri COOL!!!
auto technic computers
AMD K6/450 + multimedia
12.416.000 (TVA inclus)
- căști cu microfon CADOU

s.c. LORIMAX 2000 IMPEX s.r.l.
IMPORTATOR DIRECT TEHNICĂ DE CALCUL SECOND-HAND
CAUTĂ DISTRIBUITORI:

CALCULATOARE:	Pentium II:	500-800 DM
	Pentium 75, 90, 100, 120, 133, 166, 200 MMX	150 - 400 DM
	486 SX33-DX4/100	50 - 100 DM
MONITOARE:	VGA, SVGA 14, 15, 17, 21:	50 - 200 DM

CENTRUL DE CALCUL BACĂU
(lîngă Insula de Agrement)
Tel./fax: 034-137544, 094-503637

INFOSERVICE
ISO 9002
Cyrix/300 - 333 MHz
AMD K6 2/450 -550 Mhz
AMD K 7 Athlon/550 -800 Mhz
PENTIUM II/466 -533 Mhz
PENTIUM III/ 500-800 Mhz

PLATA IN RATE
IMPRIMANTE: Canon, HP, Epson, Seikosha
COPIATOARE: Minolta, Canon

Sisteme:
Pentium 133 MHZ
32 MB,/ HDD 1.2 GB/MONITOR 15"D
CD-ROM/ Placă de sunet/keyb/mouse
***PRET: 285 USD** cu TVA inclus*

Pentium 166 MHZ
32 MB,/ HDD 1.2 GB/MONITOR 15"D
CD-ROM/ Placă de sunet/keyb/mouse
***PRET: 330 USD** cu TVA inclus*

Program de contabilitate(DEMO)-inclus
NOI VA OFERIM, DUMNEAVOASTRA ALEGETI !!
Bd. COPOU nr. 4 (Sub Camera de Comert si Industrie Iasi)
TEL./FAX: 211745/ 144718

le modèle
dealer autorizat COMPAQ
Leasing! Rate!
12.650.000 lei TVA inclus.
Pentium II Mendocino 466 Mhz
32MB SDRAM PC100
6,4GB HDD
4MB Video Card AGP
15" Digital Color Monitor
40x CD ROM
Sound Card
Speakers
Sf. Lazăr 53, tel./fax 239003

UNITRADE SYSTEMS
US UNITRADE SYSTEMS
CALCULATOARE **ESCORT**
IMPRIMANTE **EPSON**
COPIATOARE **Konica**
E-mail: unitrsys@mail.dntis.ro
Str. Anastasie Panu 13-15 (*Escort Land*), tel./fax: 032-218482
Str. Gării nr. 1 (sediu), tel./fax: 032-216412/413

Canon
copiatoare
imprimante
faxuri
consumabile
service specializat
tel:214112

ACE COMPUTERS
dealer autorizat *DTK Computer*
Sisteme DTK
cu certificat de calitate internațională ISO 9001
AMD
Pentium II
Pentium III
pregătite pentru mileniul III
Imprimante: HP, Canon, Epson
Iași, str. Gr. Ureche 3, bl. W. Mărăcineanu, parter (intrare comună Geisor)
tel./fax: 032/218360, acecomp@mail.dntis.ro

LIVIUS
IN LUMEA CALCULATOARELOR AVETI NEVOIE DE UN PRIETEN !
> Intel® Celeron™ 466 Mhz
> 32 MB SDRAM
> HDD 4.3 GB UATA66
> CD-ROM 52x, sunet
> monitor BELINEA 15"
> soft: Windows 98
14.499.000 lei !
CADOU UN JOC DE TOP
CANON BJC 1000 color **1.499.000 lei !**
CANON BJC 2000 color **1.999.000 lei !**
Preturile au TVA inclus.
TOATE ECHIPAMENTELE AU 3 ANI GARANTIE !
LIVIUS SRL IAȘI, str. Fătu 1A, tel/fax:032-11.59.22, 11.22.21, http://www.livius.ro, e-mail: livius@livius.ro

SECOND HAND
Calculatoare 486 (SX, DX) ...de la 22 USD !
Pentium 90, 100, 120 MHz ...de la 90 USD !
Cluj Napoca str. Gh. Bilascu 107 etaj 3, cam 312
064-190950; 192636
094-524658

SHARP
- ☑ faxuri
- ☑ copiatoare
- ☑ consumabile

service specializat
☎ 225.180
Iași, str. Străpungere Silvestru nr. 9
elproma@necomm.ro

BIS
Tel./fax: 230.800
mobil: 094.767.208, 094.585.718
Str. Ștefan cel Mare (Galeriile comerciale)
Pentium 100-166 Mhz Dell, IBM, COMPAQ

VECTRA SISTEMS
OFERTĂ SPECIALĂ
- ⇨ HDD 15.0 Gb Quantum, 5400 rpm - 142 USD
- ⇨ Cartuș HP 6xx Black (51629A) OEM - 64 DM
- ⇨ Încărcare cartuș HP 5L/ 6L - 189.000 lei
- ⇨ Încărcare cartuș HP 6xx Black (51629A) - 79.000 lei

Hotel Unirea, et. 11, cam. 1113; Tel/Fax: 032/276458
e-mail: vectra@mail.dntis.ro

ZACH & SON
Magazin: str. Cuza Vodă 54,tel./fax: 21.93.93, 21.98.85

Cartuș HP 600	*315.000 lei*	*Toner MITA DC 2055*	*180.000 lei*
Cartuș HP 500	*315.000 lei*	*Toner MITA DC 1605*	*180.000 lei*
Cartuș CANON BC 02	*245.000 lei*	*Toner CANON NP 1010*	*72.500 lei*
Cartuș Epson Stylus II	*170.000 lei*	*Toner CANON NP 1215*	*115.000 lei*
Cartuș CANON BC 20	*400.000 lei*	*Toner MINOLTA EP 4300*	*96.500 lei*

NOU!!!
Pentru două produse cumpărate primiți un cadou!!!

Media Service
Sistem: Amd K6 II 450, Video 4 Mb AGP, 4,3 Gb Hdd, 14" Monitor SVGA
390 USD fara TVA
Tel: 032 / 226.000

Logi.x
Pentium 75, 100 133, 166 200
imprimante, componente, accesorii
Tel/fax 032/218319 094/982071

CALCULATOARE IMPACT
care lucreaza...
AMD K6 II 500 + multimedia 277$ Fara TVA.
Mendocino 500 326$ Fara TVA.
Tel/Fax :032- 217.600
Show Room : Cuza Voda 45

Log-Soft
UN COMPUTER CARE ȚI SE POTRIVEȘTE !
ACEASTA ESTE DIFERENȚA
Și asta nu e tot - la fiecare PC un telefon celular nou CADOU!
Str A Panu, nr 28
tel 032/211130

Insido
Tot ce inseamnă **CONSUMABILE ...**
la cel mai convenabil preț
HP, Epson, Canon
riboane
diskete, CD-uri
Sf. Lazăr 49, tel/fax: 216.940, 237.830

CARNETUL ZILEI

ROMANIA 1

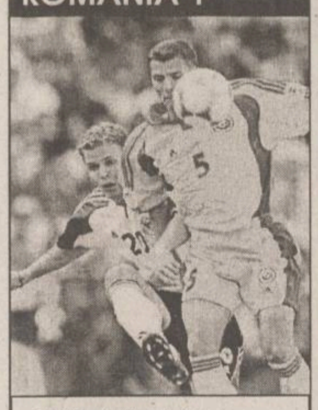

7,00 Ploaia de stele (r)
8,25 Zorro, ep. 15, 16
9,15 Disney prezintă: 101 dalmatieni amuzanti (d.a.), ep. 20

9,40 Woody, Ciocănitoarea buclucașă (d.a.), ep. 3, 4

10,30 Art-mania
11,30 Muzica da capo al fine. Dictionar de muzică; Litera D: Gherase Dendrino, Dalila, Claude Debussy, dolce, doloroso,disonanta, Dalida, dublu-concert, Justino Diaz.
12,30 Garantat 100% (un program de ciudățenii și curiozități)

13,30 Arca Marinei acasă la Miss Soacra 2000, la Bărbătesti, în bătătura unei familii de vîlceni

15,35 Echipa de salvare, ep. 7

16,30 Auto Club

17,05 Mare schimbătoare, ep. 21

18,00 Euro Știri

18,15 Teleenciclopedia: Oman - giuvaerul Arabiei; Istoria omenirii; Secretele plantelor.

18,45 Fotbal Euro 2000: Sferturi de finală

20,50 Jurnal. Meteo.
21,25 Sport

21,35 Fotbal Euro 2000: Sferturi de finală

23,35 Jurnalul de noapte
23,40 Euro Fotbal

TVR 2

7,00 Domnișoara Andreea (r), ep. 19
7,50 Femeia misterioasă (r), ep. 64, 65

9,30 Osia lumii. Fecioara de la Parepa.

10,00 Lumea de mîine... (magazin pentru viitor și prezent)
11,35 Care pe care - o nouă provocare!

13,15 Serial de călătorii: Povestea șerpilor (do)

14,15 Îngeri buclucasi, ep. 11

14,45 Stiri
14,50 Atlas
15,20 Top TVR 2
16,15 D'ale lu' Mitică

16,45 Domnișoara Andreea, ep. 20

17,35 Femeia misterioasă, ep. 68

18,30 Telejurnal TVR 2
18,45 Lumini și umbre, ep. 16

19,45 Un secol de cinema: Batalia pentru cetateanul Kane, partea I

20,45 Marele Bob, ep. 3

21,35 Star Trek - Voyager, serie nouă, ep. 10

22,25 Știri

22,35 Adevărate povesti hollywoodiene: *Macaulay Culkin*, partea a II-a

23,05 Integrale: Wu Tang Clan
0,00 TVM. Mesager

PRO TV

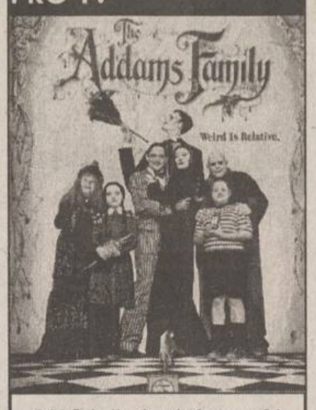

7,00 Soimii călători (d.a.), ep. 26
7,20 Corey marinarul (d.a.), ep. 15
7,40 Aventuri trăznite (d.a.), ep. 12
8,00 Călătoriile lui Gulliver (d.a.), ep. 18

8,25 Conor viteazul, ep. 8

9,20 Lois și Clark, ep. 79
10,15 Gillette - lumea sportului
10,30 ProMotor (emisiune auto)
11,15 www.apropo.ro (magazin de tehnologia informației)
11,45 Profesiunea mea, cultura (talk show)
12,50 Știrile Pro TV
13,00 Zero (emisiune pentru tineri)
14,00 Ce se vede

14,30 Susan, ultimul episod

15,00 Cybill, ep. 40
15,30 Hercule, ep. 7
16,30 Profashion
Millennium. Clasic și modern
17,00 Steaua ta norocoasă (talk show)
19,00 Știrile Pro TV
19,30 Chestiunea zilei pe scurt - retrospectiva săptămînii

20,15 Familia Addams (comedie neagră, SUA, 1991). Regia Barry Sonnenfeld. Cu: Anjelica Huston, Raul Julia, Christopher Lloyd, Christina Ricci.

Millennium. Clasic și modern

22,15 Culorile iubirii (dramă, Anglia, 1990). Cu: Saskia Reeves, David o'Hara, Joss Ackland. Regia Syd Macartney.

0,00 Euro 2000

0,15 N.Y.P.D. Blue - Viață de politist, ep. 10

1,00 Specialitățl erotice, ep. 4
1,30 Zero (r)
2,30 Culorile iubirii (r)
3,30 Profashion (r)
4,15 Steaua ta norocoasă (r)
5,55 ProMotor (r)
6,30 www.apropo.ro (r)

ANTENA 1

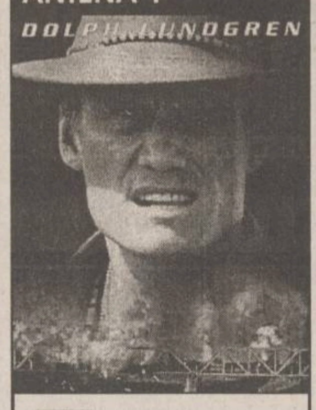

7,00 Vînătorii de vise (dramă, SUA, 1995). Cu: Harold Gould, Justin Dana

8,55 Aerobic Show
9,00 Aventuri în junglă
9,30 Fir întins
10,00 Casă de piatră
10,30 Roata de rezervă
11,00 Orient Expres (talk-show)
13,00 Aventuri în Miami, ep. 11

14,00 Seria Stan și Bran: "Eroi fără voie" (SUA, 1938). Cu: Stan Laurel, Oliver Hardy

15,00 Evadare în paradis (acțiune, SUA). Cu: James Cole, Tammy Herrick, Michael Walsh, Millie Novak.

17,00 Clanul Popeștilor (divertisment)
17,30 Fashion Club
18,00 Labirintul pasiunii, ep. 59
19,00 Observator

20,00 *Geniștii* (acțiune, SUA, 1999). Cu: Dolph Lundgren, Bruce Payne. Regia Keoni Waxman.

21,45 Observator

22,00 Fiica ambasadorului (comedie, SUA, 1956). Cu: Olivia de Havilland, John Forsythe

23,50 Euro 2000 la Antena 1

0,30 Avocatul apărării (dramă, SUA). Cu: Danny Aiello, Elias Koteas Regia Howard Himelstein.

2,00 Invazia extraterestră (SF, SUA 1998). Cu: Cristopher Meloni, Marcia Cross.

3,30 Aventuri în junglă (r)
4,00 Seria Stan și Bran (r)
5,00 Fir întins (r)
5,30 Labirintul pasiunii (r)
6,15 Roata de rezervă (r)
6,45 Casă de piatră (r)
7,15 Aventuri în Miami (r)

ACASA

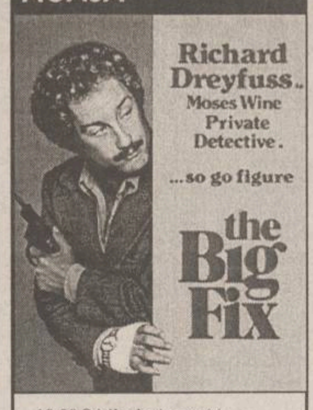

10,00 Stirile de Acasă (r)
10,30 Acasă la bunica (r)
10,45 Căsuța povestilor (r)
11,00 Dragoste și putere (r)
11,30 90-60-90 Fotomodele (r)
12,15 Războiul pasiunilor (r)
13,00 Ia-mă acasă!
13,30 Doctorul casei (emisiune medicală)
14,00 Verdict: crimă!
15,00 Antonella
15,45 Milady
16,35 Dragoste și putere

17,00 Căsuța poveștilor: Lassie

17,30 Trei femei
Vremea de acasă
18,30 Acasă cu Ruxandra Săraru
Vremea de acasă
19,30 Acasă la români
Vremea de acasă

21,00 Cinemateca de acasă: "O combinație dură" (dramă, SUA, 1978). Regia Jeremy Paul Kagan. Cu: Richard Dreyfuss, Susan Anspach, Bonnie Bedelia, John Lithgow.

22,50 Tarzan și femeia leopard (aventuri, SUA, 1946). Regia Kurt Neumann. Cu: Johnny Weissmuller, Brenda Joyce

PRO TV INTERNAȚIONAL

0,00 Știrile Pro TV

0,30 Fotbal Divizia A: Rocar - FCM Brașov

2,00 Acasă la români
3,30 Retrospectivă Chestiunea zilei
4,00 Profashion
4,15 Promotor
4,45 Ia-mă Acasă! (emisiune despre oameni și animale)
5,15 Acasă cu Ruxandra Săraru
6,00 Echipa mobilă (divertisment)
6,30 Retrospectivă P(r)oezia
7,00 Steaua ta norocoasă (emisiune prezentată de Mihaela Rădulescu)
9,00 Profesiunea mea: Cultura

HBO

10,00 Franklin: Franklin dă o mînă de ajutor (d.a.)
10,30 Războinicii stelari: Foc si pară... (d.a.)
11,00 Dragă, am micșorat copiii! : Lumea viselor (s)
11,45 Ca un pește pe uscat (dramă, SUA, 1999). Regia Geoffrey Edwards. Cu: Christopher Heyerdahl, Patrick Thomas
13,15 Zborul spre casă (aventuri, SUA, 1996). Regia Carroll Ballard. Cu: Jeff Daniels, Anna Paquin, Dana Delany.
15,00 Teoria conspirației (thriller, SUA, 1997). Regia Richard Donner. Cu: Mel Gibson, Julia Roberts, Patrick Stewart,
17,15 Știu ce ai făcut astă-vară (horror, SUA, 1997). Regia Jim Gillespie. Cu: Jennifer Love Hewitt, Sarah Michelle Gellar
19,00 Pasiune incendiară (romantic, SUA, 1991). Regia Noah Stern. Cu: Kevin Bacon, Kyra Sedgwick, Bruce Martyn Payne.
20,30 Cinema 788

21,00 *Noaptea dintre bine și rău* (thriller, SUA, 1997). Regia Clint Eastwood. Cu: John Cusack, Kevin Spacey, Jack Thompson, Irma P. Hall,

23,30 Totul despre sex: Clase sociale (s)

0,00 Box: Myke Tyson vs. Lou Savarese, în direct de la Glasgow

1,00 Showgirls (dramă, SUA, 1995). Regia Paul Verhoeven. Cu: Elizabeth Berkley, Kyle MacLachlan, Gina Gershon
3,15 Propunerea (thriller, SUA, 2000). Regia Richard Gale. Cu: Jennifer Esposito, Nick Moran

PRIMA

7,00 Program pentru copii
10,00 Povestea Alpilor, ep. 11

11,00 Sport magazin (magazin sportiv)

14,00 Impact (r)
14,30 Exploziv
15,00 Viper (r), ep. 61
15,55 Clip Art

16,00 Salvați de clopoțel (s)

17,00 Viper, ep. 62
18,00 Focus (știri)
18,30 Impact
19,10 Cavalerul rătăcitor, ep. 27

20,00 Legături interzise (dramă, Italia, 1985). Cu: Gudrum Landgrebe, Kevin McNally, Mio Takaki, Massimo Giroti. Regia Liliana Cavani.

21,55 Meteo

22,00 Raven, ep. 16

23,00 Detectivi de elită, ep. 80
0,00 Confesiuni erotice
1,00 Focus (r)
1,30 Impact (r)

TELEM'

10,00 Dimineți cu ferestre deschide (magazin matinal)
12,00 Concert de prînz
13,00 Documentar
14,00 Desene animate

15,00 Unchiul meu extraterestru (film artistic)

16,30 Documentar
17,00 Obiectivul săptămînii
19,00 Club "M" (divertisment)
20,00 Desene animate

20,30 Palatul regal (actiune). Cu: Kim Cattrall, Mah Croven, Kim Coates.

22,00 Tele Obiectiv

22,30 Puterea din interior (acțiune)

0,00 Film artistic

TV EUROPA NOVA

8,00 Tiriplici și Tiripleosc

8,30 Camera galbenă. Aventură și călătorie sau Despre vraja luminii Nordului. Invitat: prof. univ. dr. Viorel Rusu, explorator

10,00 Tentatii (r)
10,30 Economic ABC (r)
10,50 Gura lumii (r)
11,00 Țara de dincolo de București (r)
13,00 Ora unu a venit
13,05 Studioul Tudor Vornicu
16,00 Club ABC
16,30 Lumea misterelor
17,00 Nova antistres - emisiune-magazin
18,00 Film documentar
18,30 Infonova
19,00 Telejurnal

19,45 Derrick, ep. 24

21,00 Film documentar
21,30 O noapte cu Adrian Păunescu
1,30 Rendez-vous la Tele 7 (r)
2,30 Telejurnal (r)
3,00 Lumea în clipa 2000 (r)
4,00 Studioul Tudor Vornicu (r)
7,00 Clipuri muzicale

RADIO NORD-EST

7.00-12.00 În pat pîn' la doispe
Emisiunea maraton de informatii, muzică, divertisment și concursuri
Realizator: Alina Balaș
(8.00-8.30 BBC; 9,00-10.00 Ora fără buletin - emisiune pentru copii, realizată de Geo Sfaiter)
12.00-14.00 În rînd cu lumea
O emisiune despre curente la modă
Realizator: Octavian Tudorache
14.00-14.30 BBC: Buletinul de știri și Actualitatea
14.30-16.00 Top Nord Est (reluare)
Realizator: Octavian Tudorache
18.00-18.30 BBC: Buletinul de știri și programul Actualitatea
18.40-18.55 Scurtă istorie (Octavian Tudorache)
18.30-19.30 Clasic Top 10 (reluare)
21.00-21.30 BBC: Buletinul de știri și Actualitatea
21.30-24.00 Dedicatii muzicale
0.00-7.00 Noapte de dans

RADIO IASI

6,00-7,00 Diminețile noastre
7,00-7,30 Radiojurnal Radio România Actualități
7,30-8,00 Diminețile noastre (continuare)
8,00-8,05 Buletin de știri
8,05-8,30 De drag și dor
8,30-9,00 Gînduri crestine
9,00-9,05 Buletin de știri; Publicitate
9,05-11,00 Matineu cu... cîntec
11,00-13,00 Caleidoscop muzical-sportiv
13,00-13,15 Radiojurnal Radio România Actualități
13,15-15,00 Dedicatii muzicale
15,00-16,00 Millenium
16,00-16,10 Radiojurnal; Publicitate
16,15-18,30 Sîmbătă cu prietenii
18,30-19,00 La portile dorului
19,00-19,15 Radiojurnal România Actualități
19,15-21,00 Top 10 România
21,00-21,20 Radiojurnal
21,15-22,00 Bună seara, iubito - melodii de dragoste

Programul cinematografelor 23.06 - 29.06.2000

VICTORIA

"Notting Hill"

Producție Anglia, 1999, comedie romantică de Roger Michell. Cu: Hugh Grant, Julia Roberts, Tim McInnerny. Tarife: 7.000 lei (orele 9); 12.000 lei (orele 11,15; 13,30; 15,45; 18,00; 20,15).

REPUBLICA

"Al 13-lea războinic"

Producție SUA, 1999, aventură. Cu: Antonio Banderas și Omar Sharif. Orele: 9; 11; 13; 15; 17

"Viața e frumoasă"

Producție Italia, 1998, tragic-comedie de Robert Benigni. Cu: Robert Benigni, Nicoletta Braschi, Horst Buchholz. Ora 19,00. Tarife: 7.000 lei (ora 9); 12.000 lei (stal); 17.000 lei (lojă, balcon)

COPOU

"Stuart Little, șoricelul familiei"

Producție SUA, 1999, comedie. Cu: Geena Davis, Hugh Laurie, Jeff Jones. Orele: 9; 11; 13; 15; 17

"Ioana D'Arc"

Coproducție SUA-Franța, 1999, dramă istorică de Luc Besson. Cu: Milla Jovovich, Dustin Hoffman, John Malkovoch, Tcheky Karye. Ora 19,00. Tarife: 12.000 lei (vineri, sîmbătă, duminică, marți, miercuri, joi); 7.000 lei (luni).

DACIA

"Jaf în timpul potopului"

Producție SUA, 1999, thriller. Cu: Christian Slater și Morgan Freeman. Orele 15, 17

"Toy Story 2"

Producție SUA, 1999, comedie de animație. Cu vocile actorilor: Tom Hanks, Tim Allen, John Cusack. 24-25 iunie 2000, orele: 10; 13. Tarife: 6.000 lei (pentru 10% din locuri, bilete cu preț redus - 4.000 lei)

HOROSCOP

Berbec 21 mart. - 20 apr.
Supărările nu sînt toate trecătoare, chiar dacă firea dvs. este schimbătoare. Ați contat foarte mult pe o promisiune care nu s-a îndeplinit și i-ați tras și pe alții după dvs.

Taur 21 apr. - 20 mai
După cîteva necazuri mai vine și cîte o bucurie să vă însenineze familia. Va trebui să vă hotărîți mai repede dacă este cazul să preluați inițiativa într-o problemă de interes public.

Gemeni 21 mai - 21 iun
Norocul este că lumea nu se ocupă de ceea ce vă interesează pe dvs. și că vă puteți descurca fără a fi observat. Nu vă foloseste la nimic să țineți evidența altora.

Rac 22 iun - 22 iul
Cineva vă influențează în bine și ar fi cazul să fiți mai recunoscător cînd se ivește ocazia. Vă pricepeți la ambuscade și poate că de aceea puteți fi și o victimă a lor.

Leu 23 iul - 22 aug
V-ați atins obiectivul și vă permiteți cîteva momente de neatenție și delăsare. În activitatea pe care o desfășurați este riscant să vă expuneți în felul acesta.

Fecioara 23 aug - 22 sept
Ați sperat că veți ajunge la timp și că veți continua fără probleme și fără emoții. Apărarea ar putea fi atacul cel mai bun, dar atacul este în mod sigur cea mai bună apărare.

Balanța 23 sept - 22 oct
Suportați consecințele unor intrigi pe care în bună parte le-ați declanșat, sperînd că veți profita de pe urma lor. Evaluările dvs. au fost doar în parte corecte.

Scorpion 23 oct - 21 nov
Cineva încearcă să vă amestece într-o afacere cu dedesubturi necurate. Fiți atent nu numai la răspunsurile dvs., ci și la reacțiile tuturor celor implicați.

Săgetător 22 nov - 21 dec
Trebuie să aveți mai multă eleganță, chiar dacă nu sînt condiții pentru gesturi de finețe. Nu acceptați cu usurință condițiile care vi se impun, aveți dreptul la replică.

Capricorn 22 dec - 19 ian
Aprecierile dvs. au fost aproape de adevăr, cu toate că nu cunoșteați decît vag persoanele în discuție. V-ați îndepărtat de vîltoarea lucrurilor și vedeți mai limpede.

Vărsător 20 ian - 18 feb
Aveți destule motive de nemulțumire, dar nu vreți să vă arătați slăbiciunile oricui. Aveți încredere în cîteva persoane, dar nici lor nu vreți să vă destăinuiți.

Pesti 19 feb - 20 mar
Nu v-au iesit socotelile pentru că ați pus prea multă bază pe niste promisiuni făcute la colțul străzii. Din această cauză, imaginea dvs. va avea mult de suferit.

INTEGRAMA ZILEI

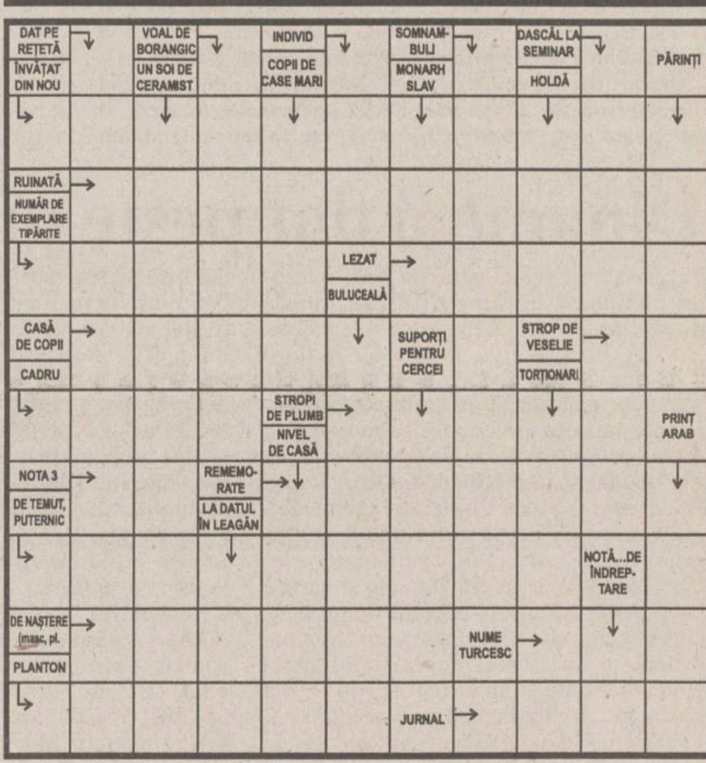

Soluția integramei din numărul precedent: C; S; T; P; O; DISTRIBUTIE; NARAVURI; L; CELAR; BULBI; MANAGERIAT; PATA; U; INCA; TA; ORA; CA; CE; SPARTANI; CLEI; CO; IN; RAVASI; PRES

TURISM

TOTEM TURISM
AGENȚIE DE TURISM

Excursii.....

ITALIA
GRECIA, MALTA/CIPRU, FRANȚA/SPANIA, IRLANDA/ANGLIA, AFRICA DE SUD
CEHIA, SLOVENIA/CROAȚIA

Avion.....

British Airways, Swissair, KLM, Emirates, Air France, Alitalia, Malev, CSA Czech Airlines, Lufthansa
BALKAN, AUSTRIAN AIR LINES, TAROM, ROMAVIA, TURKISH AIRWAYS

Autocar.....

Plecări din Iași
DOUBLE T, TRANS EUROPA, EUROTIME, ATLASSIB, Touring, EUROPABUS
ITALIA, ELVEȚIA, Germania, Spania, Franța, Portugalia
Anglia, Austria, Scandinavia, Benelux, Irlanda

Programe.....

Weekend munte
Sovata, Rarău, Tușnad, Cîmpulung Moldovenesc, Durău Agroturism Bucovina, Sinaia, Predeal, Bușteni, Brașov, Vatra Dornei, Covasna, Slănic Moldova

Str. Păcurari nr. 8 (la 50 m de Biblioteca M. Eminescu), tel./fax: 032/213545, fax: 032/217380, office@totem.ro, www.totem.ro

ICAR TOURS — BILETE* DE AVION — IATA

AMSTERDAM	259 USD	PARIS	269 USD
BARCELONA	269 USD	OSLO	269 USD
BERLIN	249 USD	ROMA	259 USD
COPENHAGA	259 USD	STOCKHOLM	269 USD
DUBLIN	269 USD	VIENA	249 USD
HELSINKI	269 USD	ZURICH	259 USD
LONDRA	259 USD	BEIRUT	289 USD
MADRID	269 USD	CAIRO	289 USD
MILANO	259 USD	BEIJING	559 USD

Numai NOI eliberam biletele pe loc.
* tarifele sunt valabile pentru tineri cu vîrsta între 12 - 24 ani
* tarifele sunt valabile dus - întors și nu includ taxele de aeroport
IAȘI: str. C. Negri nr 43 - parter, tel. 032-216.319, fax 032-217.160
Rezervări NON STOP 094-606.426, 092-468.036, e-mail icar@icar.ro

BILETE DE AVION (toate companiile)
MDV
P-ța Unirii 3, tel./fax: 215.293

ICAR TOURS
GRECIA
TURCIA
CROAȚIA
LITORAL ROMÂNESC de la 50 USD/săptămînă
Tel: 210.467
www.icar.ro; icar@icar.ro

ATLANTIC TURISM COMPANY
☎213.872, 224.590

EUROLINK TOURS
ELT
ANGLIA-OLANDA 15-28 august 555$
ISRAEL 18-25 septembrie 695$
ITALIA 25 august - 7 septembrie 575$
Str. Uranus 22, bl. I1-I4, ap. 3, tel. 220.126, 213.547, 092 203.607

PRO IMTUR
CIRCUIT EUROPA: 9 zile - 575 USD
CIRCUIT GRECIA: 9 zile-275USD+1.900.000 lei
GRECIA: Creta: 14 zile - 380 USD
CIRCUIT TURCIA: 13 zile - 199 USD
TURCIA: Kusadasi: 10 zile - 220 USD
CIRCUIT FRANȚA: 13 zile-399USD+3.980.000 lei
FRANȚA - PARIS: 8 zile - 695 USD
VIENA - VENEȚIA: 8 zile - 390 USD
CEHIA - Praga : 3 zile - 310 USD; 4 zile - 320 USD
Străpungerea Silvestru 11, bl. D2, parter, tel./fax: 210632, 276115

NET COMPANIA DE TURISM
Tu știi când, Noi știm unde!
ROMÂNIA, Iași - 6600
NET 1: Piața Unirii 6 - Mezanin
Tel/Fax: 032 - 233.503 / 213.450
NET 2: Iulius Center
Tel: 032 - 278.060, Int.117
E-mail: net@netours.ro
Internet: www.netours.ro

Vacanța NET 2000

GRECIA	FRANȚA	SPANIA	ITALIA	TURCIA
Circuit clasic	Circuit "Castelele Europei"	Circuit Italia-Franța-Spania	Circuit	Circuit "Asia Minor"
Data plecării: 28.07	Data plecării: 16.08	Data plecării: 14.07, 18.08	Date de plecare: 15.07, 1.08, 20.08	Data plecării: 25.07
Servicii: - transport autocar - 7 nopți cazare cu mic dejun - ghid	Servicii: - transport autocar - 14 nopți cazare cu mic dejun - ghid	Servicii: - transport autocar - 15 nopți cazare cu mic dejun - ghid	Servicii: - transport autocar - 10 nopți cazare cu mic dejun - ghid	Servicii: - transport autocar - 10 nopți cazare cu mic dejun și cină - ghid
Preț: 299 USD	Preț: 699 USD	Preț: 882 USD	Preț: 650 USD	Preț: 349 USD

Sejur GRECIA - de la 156 USD
Date de plecare: 1.07, 15.07, 28.07, 15.08
Servicii: transport și 7 nopți cazare
Sejururi: Turcia, Malta, Cipru, Ungaria, Croația
Litoralul românesc: Mamaia, Neptun-Olimp, Eforie Nord, Eforie Sud, Venus, Mangalia, Jupiter

SIMIAN
LITORAL 2000
Mamaia, Neptun, Costinești, Venus, Jupiter, Olimp
Plata în RATE pînă la plecare
EXTERNE:
ITALIA - prețuri minime - plecări rapide
ITALIA; SPANIA; ANGLIA; CEHIA; EGIPT; AUSTRIA-ELVEȚIA; ISRAEL; SUA; THAILANDA; GRECIA - LITORAL; TURCIA
TRANSPORTURI INTERNAȚIONALE cu autocare de lux (ITALIA, FRANȚA, GERMANIA, SUEDIA, ELVEȚIA, GRECIA)
Notă: Italia și Germania - acum plecări din Iași
Str. Anastasie Panu 1A (lîngă CEC - Hala Centrală), tel: 032/215393, 094/571720

OLIMP - Vacanță 2000
ROMÂNIA litoral: Mamaia, Costinești, Neptun, Olimp, Eforie Nord, Jupiter, Cap Aurora, Venus, Saturn. Serii de 6, 10 și 12 zile. Cazare: hoteluri, vile și căsuțe. PLATA ÎN RATE.
ROMÂNIA munte și tratament: Sinaia, Predeal, Vatra Dornei,Durău, Slănic Moldova, Călimănești, Felix, Sovata, Tușnad, Herculane, Covasna
GRECIA: vile și hoteluri de 1, 2, 3, 4, 5 stele
• servicii individuale pentru toate destinatiile și insule; • sejur 8 zile cu avion: Creta, Corfu, Myconos, Santorini, Katorini; • sejur 9 zile cu autocar: Katerini - 30.06, 14.07, 28.07, 04.08, 18.08; • circuit clasic cu autocar. Plecări în 22.07, 12.08, 09.09, 21.10
Turiștii care călătoresc cu agenția noastră nu mai susțin interviu pentru viză la București
TURCIA: vile și hoteluri de 1, 2, 3, 4, și 5 stele
• servicii individuale: Kusadasi, Antalya, Bodrum, Marmaris, Alanaya-sejur la alegere; • sejur 8 zile cu avion charter: Antalya, Kusadasi, Bodrum; • sejur 10 zile cu autocar: Kusadasi - plecări în 26.06, 10.07, 24.07, 07.08, 21.08
GRECIA - TURCIA: circuit clasic + odihnă Kusadasi. Transport autocar + vapor. Plecări în 25.07; 17.08.
CROAȚIA: vile și hoteluri de 1, 2, 3 și 4 stele
• servicii individuale, sejur 7 zile - Umag, Porec, Vrsar, Pola, Opatija, Dubrovnic.
UNGARIA: servicii individuale; sejur 7 zile - Balaton și Budapesta
Iasi, Str. G.Musicescu 6, fundație Tel: 215524, 215539, 217170

ZTOUR INTERNATIONAL — Descoperiți lumea cu noi
Iași, Bd. Ștefan cel Mare nr. 8, et. 2, cam. 16
Tel. 032 218286, tel/fax 032 211091
e-mail zenaida@mail.dntis.ro
Litoral extern
✓ ITALIA - 850 USD
✓ SPANIA - 790 USD
✓ PORTUGALIA - 800 USD
✓ CIPRU - 600 USD
✓ TURCIA - de la 300 USD
Prețurile sînt pentru un sejur de 7 zile la hoteluri de 3* și includ transportul cu avionul
BILETE DE AVION
Oferta litoral
NEPTUN, OLIMP, VENUS, MAMAIA, EFORIE SUD, JUPITER, EFORIE NORD, SATURN, CAP AURORA, MANGALIA
Oferta munte
BUȘTENI, SINAIA, VATRA DORNEI, DURĂU, POIANA BRAȘOV, PREDEAL, BORSEC, SOVATA, SLĂNIC MOLDOVA, TUȘNAD, PĂLTINIȘ

AGENȚIA DE TURISM "MOLDOVA" IAȘI
Str. Anastasie Panu 29, Iași, România
Tel.: 032-114.364, 216.771
Fax: 032-216.771
LITORAL 2000
Mamaia, Neptun, Olimp, Venus, Jupiter
PLATA ÎN RATE !
(ultima plată cu 3 zile înainte de începerea sejurului)
ASIGURĂ-ȚI VACANȚA!

Strică plavii sărbătoarea gazdelor?

■ Iugoslavia - Olanda, mîine, de la ora 19.00, pe stadionul „De Kuip“ din Rotterdam

Acum doi ani, în meciul cu Olanda, Mijatovic a ratat un penalty

În Olanda a reînviat spiritul existent la Euro '88, atunci cînd tripleta de aur Gullit-Van Basten-Rijkaard aduceau „portocalei mecanice“ singurul său titlu major. Deși au jucat două finale de Campionat Mondial, în 1974 și 1978, olandezii nu au cîștigat niciodată titlul. Ei s-au revanșat odată acum 12 ani la Europene, iar acum întreaga suflare olandeză așteaptă reeditarea performanței. În 1988, la Amsterdam, au sărbătorit victoria în jur de 1 milion de oameni. Acum suporterii „orange“ sînt pregătiți să reediteze fiesta, Olanda fiind favorita tuturor. Aproape nimeni nu se gîndește că „portocaliii“ se vor putea împiedica de plavi, o echipă care nu a impresionat în mod deosebit pînă acum. Orașul Rotterdam, locul în care vor juca mîine elevii lui Rijkaard, este colorat în orange. Vor putea însă iugoslavii să elimine echipa cea mai bine cotată la casele de pariuri? Sîrbii au demonstrat pînă acum că sînt echipa tuturor posibilităților. Ei au remontat de la 0-3, cu un om în minus pe teren, în meciul cu Slovenia, dar au și primit două goluri de la spanioli în prelungirile partidei. Atunci cînd se mobilizează, sîrbii reprezintă cu adevărat o forță de luat în seamă. Îi recomandă și valoarea individuală a unor jucători ca Mihajlovic sau Mijatovic, dar mai ales acest Savo Milosevic, golgeterul de pînă acum al turneului. Ei au de răzbunat și acel 1-2 de acum doi ani, cînd, în „optimile“ Mondialului din Franța, Olanda elimina Iugoslavia, după ce Mijatovic a ratat un penalty. Înainte de startul competiției, antrenorul Boskov spunea că plavii vor juca pentru cei de acasă, atît de încercați în război. Totuși, Olanda este întotdeauna favorită, iar acum mai mult ca niciodată. Joacă pe teren propriu și are o pleiadă de vedete, antrenorul Rijkaard permițîndu-și să țină pe margine jucători ca Seedorf sau Van Vossen. Acum se pune întrebarea dacă Olanda este, într-adevăr, o echipă, și nu numai o adunătură de vedete. Chiar dacă au cîștigat toate meciurile disputate pînă acum, olandezii nu au impresionat. Ei s-au chinuit cu Cehia, au îngenunchiat Danemarca doar în repriza secundă și au depășit cu emoții a doua garnitură a Franței. Pînă acum doar Davids a impresionat în mod deosebit, „buldogul“ părînd a fi elementul cheie al echipei sale. Și dacă linia de mijloc și atacul naționalei Olandei sînt puternice, apărarea e vulnerabilă. Au demonstrat-o atît francezii, care au înscris de două ori, cît și cehii, în primul meci doar norocul salvînd Olanda de la un rezultat rușinos. În calitatea sa de gazde, e de presupus că Olanda va domina mai mult, însă sîrbii se simt bine cînd adversarul vine peste ei, deoarece pot lovi decisiv pe contraatac. Va fi, cu siguranță, o partidă atractivă, între o formație de forță, Olanda, și una latină. Chiar dacă „portocala mecanică“ este mare favorită, s-ar putea ca tocmai de aici să sară surpriza acestui Campionat European. **(Daniel SIMION)**

Echipele probabile

Iugoslavia: Kralj - Komljenovic, Djukic, Mihajlovic, Djorovic - Stojkovic, Jugovic, Govedarica, Drulovic - Milosevic, Mijatovic.

Olanda: Van der Sar - Reizeger, Stam, F.de Boer, Van Bronckhorst - Zenden, Cocu, Davids, Overmars - Kluivert, Bergkamp.

Va arbitra la centru: Jose Maria Garcia Aranda (Spania).

Conceiçao habar n-avea că a dat gol

■ comediile și comédiile Euro 2000

Unul dintre jucătorii portughezi după care toată lumea întoarce capul la aceste Europene nu este nici Figo, nici Conceiçao, autorul unui hat-trick de senzație împotriva Germaniei, ci Abel Xavier, care s-a vopsit blond, aidoma „tricolorilor“ la Cupa Mondială din '98. Nu este zi de cînd a început Euro 2000 în care să nu i se fi solicitat măcar un interviu la diverse televiziuni și să nu fi fost întrebat ce e cu freza sa. Pînă și antrenorul său de la Everton, Walter Smith, i-a trimis un mesaj pe e-mail în care l-a întrebat dacă l-a bătut prea mult soarele în cap de s-a vopsit în felul ăsta.

„Smith, antrenor de modă veche, nu admite chestii din astea în echipa sa și mi-a dat de înțeles că atunci cînd voi reveni de la națională vrea să-mi vadă culoarea normală a părului. Cine știe, însă? În funcție de rezultatele pe care Portugalia le va avea în continuare la aceste europene, aș putea alege să mă vopsesc în roșu ori verde pentru a sărbători noile victorii“, spune Abel Xavier, care a mai jucat la Belenenses, Benfica, Bari, Oviedo și PSV Eindhoven.

Rămînînd în tabăra lusitanilor, să amintim un fapt ce ține mai degrabă de anecdotă: jucătorul lui Lazio, Sergio Conceiçao, a deschis scorul în partida Germania - Portugalia la capătul unei faze în care portarul Kahn l-a lovit destul de serios. Se pare că portughezul a suferit un șoc cînd a căzut în poartă, deoarece la cîteva minute după ce s-a reluat jocul s-a îndreptat spre unul din colegii săi și a întrebat: ***„Cine a dat gol?“*** Probabil cănd a aflat că el însuși este eroul, Conceiçao s-a ambiționat atît de tare, încît a mai reușit două...

Alt jucător, departe de a fi una din vedetele Europei fotbalistice, dar care a intrat în ultimul timp în atenția presei este turcul Tugay. Acesta a fost exclus din lotul țării sale după ultimul meci din grupă, cel cu Belgia, deoarece s-a răstit la antrenor și a aruncat cu ghetele în el cînd l-a scos de pe teren. Chiar dacă colegii săi au încercat să-l înduplece pe Denizli să-l ierte pe Tugay, antrenorul a rămas pe poziție, păstrîndu-și decizia de a renunța la mijlocașul lui Glasgow Rangers. Unul dintre colegii din presa turcă, de la ziarul „Fanatik“ mi-a spus că Tugay nu este un jucător slab, dar nu știe să-și respecte antrenorul și consideră mereu că echipa trebuie să se alcătuiască începînd cu el. Așa am aflat că Tugay nu este la primul incident de acest fel, el încercînd după un meci să-l lovească și pe Fatih Terim, pe vremea cînd juca la Galatasaray. **(Ion TEODOR - Bruxelles)**

Latino-dance în orașul postăvarilor

■ Spania - Franța, mîine, ora 21.45, la Bruges

După euforia calificării cam ciudate pe care au obținut-o în sferturile de finală, fotbaliștii spanioli au intrat din nou la gînduri: urmează Franța, echipă care, prin jocul prestat pînă acum, se poate înscrie în postura de principală favorită la titlu. Dacă mai punem la socoteală faptul că francezii și-au menajat titularii la ultima partidă din grupă cu Olanda, rezultă un argument în plus pentru dificultatea pe care o au de înfruntat elevii lui Camacho în sfertul de finală de la Bruges. Francezii au pierdut, poate planificat, meciul cu olandezii, dar se pare că roata s-a întors bine pentru ei, după jocurile din grupa C. Un meci cu imprevizibila Iugoslavie ar fi fost extrem de problematic, mai ales că palmaresul întîlnirilor directe nu-i avantajează pe cocoșii bleu. Spania, însă, pare mai accesibilă. Francezii au cîștigat unicul lor titlu european acum 16 ani, la Paris, într-o finală cu o Spanie decimată, dar care a jucat mult mai bine atunci decît în partidele anterioare, în care a avut toți titularii în teren.

Paradoxal, însă, evoluția bună a rezervelor franceze, îi dă dureri de cap antrenorului Roger Lemerre, fiindcă, deși a pierdut, Franța a dovedit că este extrem de redutabilă chiar și fără nouă titulari. De pildă, Viéira, este clar superior lui Djorkaeff, iar evoluția tridentului ofensiv Trézeguet - Wiltord - Dugarry poate da de gîndit, cel puțin lui Anelka, jucătorul lui Real Madrid nestrălucind de loc pînă acum. Dar, în general, „cocoșii“ sînt prudenți în declarații: „Cu Spania, nu se știe niciodată“, spune fundașul stînga Bixente Lizarazu, și el menajat în partida cu „portocala mecanică“. În ceea ce-l privește pe Anelka, el este aproape sigur că va fi folosit în această partidă: ***„Eu sînt jucător făcut numai pentru meciuri mari“,*** a declarat Nicolas ziarului spaniol „AS“. ***„Odată ce am ajuns la Bruges, uit că sînt jucător la Real Madrid. După meci, unii vor plînge, alții vor rîde. Fiindcă, așa e fotbalul - fără concesii!“***

Cu toate că sînt conștienți de forța și forma deosebită a francezilor, spaniolii cred în șansa lor. În special, căpitanul Mendieta, susține că ***„Franța este o echipă foarte tare, dar noi avem posibilitțile tactice de a-i încurca. Principala noastră preocupare este anihilarea play-maker-ului Zidane, fără de care jocul francezilor ar suferi foarte mult“***. După victoria cu cîntec în fața iugoslavilor, spaniolii verifică toate soluțiile de întărire a apărării, în față contînd pe abilitățile lui Raul și pe pofta de gol a lui Alfonso Perez, eroul meciului cu „plavi“. La fluierul arbitrului italian Pierluigi Collina, e posibil să se alinieze următoarele distribuții:

Spania: Cañizares - Salgado, Hierro, Abelardo, Sergi - Etxeberria, Guardiola, Valeron, Mendieta - Raul, Alfonso.

Franța: Barthez - Thuram, Blanc, Desailly, Lizarazu - Viéira, Deschamps, Zidane, Petit - Anelka, Henry.

Dinamo a dat peste polonezi

Ieri a avut loc tragerea la sorți a turului preliminar în Cupa UEFA și primele două tururi în Champions League. Dinamo București va intra în C1 în turul 2 preliminar, urmînd să joace cu Polonia Varșovia, campioana Poloniei. Reprezentantele noastre în Cupa UEFA vor juca după cum urmează: Universitatea Craiova - Pobeda Prilep (Macedonia), Rapid București - Mika Ashtarak (Armenia). „U“Craiova și Rapid nu ar trebui să aibă probleme în a se califica pe tabloul principal, în timp ce pentru Dinamo situația e ceva mai dificilă. Conform tragerii la sorți, echipele românești vor disputa primul joc pe teren propriu. Campionii României puteau nimeri și mai bine, dar și mai rău. Vicepreședintele clubului Universitatea Craiova, Gheorghe Nedelescu, a declarat că formația macedoneană nu este o echipă cunoscută, dar vor trata partida cu foarte multă seriozitate. Nedelescu a spus că speră ca formația craioveană să treacă de acest tur. Directorul general al FC Dinamo București, Mircea Stoenescu, a declarat că adversara formației dinamoviste din turul doi preliminar al Ligii Campionilor, formația Polonia Varșovia, este o echipă valoroasă, chiar dacă nu se mai află în prim planul competițiilor internaționale. Stoenescu a spus că Polonia are un fotbal de calitate și nu întîmplător fotbaliștii polonezi activează în campionate de prim rang. Dacă vor trece de polonezi, dinamoviștii vor juca în ultimul tur preliminar împotriva unei echipe probabil mai puternice decît Polonia Varșovia. Dintre meciurile din turul 2 preliminar al „Champions League“, mai atrag atenția: Beșiktaș Istanbul (Turcia) - Levski Sofia (Bulgaria) sau F91 Dudelange (Luxemburg), Sturm Graz (Austria) - Hapoel Tel Aviv (Israel), Slavia Praga (Cehia) - Skonto Riga (Letonia) sau FC Șamkir (Azerbaidjan)/Anderlecht Bruxelles (Belgia) - Anorthosis Famagusta (Cipru), Hajduk Split (Croația) - Dunaferr (Ungaria). Meciurile tur se vor disputa pe 26 iulie, în timp ce returul va avea loc pe 2 august.

Din Cupa UEFA, cu greu am putut scoate două meciuri cît de cît interesante: Beitar Jerusalem (Israel) - WIT Georgia Tbilisi (Georgia) și Slovan Bratislava (Slovakia) - Lokomotiv Tbilisi (Georgia). Cea mai dezechlibrată partidă pare a fi Constellacio (Andorra) - Rayo Vallecano (Spania). Meciurile se vor disputa pe 10 și 24 august.

Turcii visează la o nouă premieră

■ în sferturile de finală, Portugalia - Turcia, astăzi, de la ora 19.00, pe „Amsterdam ArenA“

Seria celor patru sferturi de finală începe în această seară, de la ora 19.00, pe „Amsterdam Arena“, cu o dispută aparent dezechilibrată, între una dintre favoritele la cîștigarea trofeului, Portugalia, și marea revelație a competiției, Turcia. De fapt, nici Portugalia nu avea o cotă extraordinară înainte de debutul turneului, dar jocul excelent, eficient și spectaculos în același timp, și cele trei victorii din Grupa A au transformat pe Figo&Co în niște adversari periculoși pentru oricine. Cei supranumiți „brazilienii Europei“ au strălucit în primul meci, contra Angliei, cînd au întors senzațional scorul, și în ultima partidă, cu Germania, campioana entitre fiind umilită de a doua formație a Portugaliei (condusă imperial de către Sergio Conceiçao, care și-a trecut în cont un hat-trick), în care au evoluat multe dintre rezerve, în timp ce titularii Figo, Rui Costa sau Joao Pinto s-au odihnit pentru „sferturi“. În schimb, „mecanismul“ pus la punct de Humberto Coelho a dat serioase rateuri în disputa cu România, dar lipsa de curaj a „tricolorilor“ și dramul de noroc din final a făcut ca Portugalia să încheie victorioasă. De această dată, portughezii sînt destul de prudenți în declarații, antrenorul secund Rui Cacador precizînd că ***„va fi un meci greu, care nu are o favorită certă. Respectăm echipa Turciei, care are șanse de calificare egale cu noi“,*** iar Rui Jorge este de aceeași părere: ***„Care sînt șansele celor doaă formații? 50%-50%!“***. Pentru Conceiçao, cele trei goluri marcate în poarta lui Oliver Kahn nu i-a adus decît o bucurie pasageră, deoarece Humberto Coelho îl va trimite din nou pe banca suspinelor, pentru că pe același post va fi folosit în această seară cel coinsiderat de neînlocuit, Luis Figo. De fapt, aceasta este și principala problemă a selecționerului portughez: alegerea celor 11 titulari într-un lot cu jucători de valori sensibil egale. Singurul semn de întrebare ar plana asupra postului de fundaș dreapta, Secretario fiind ușor accidentat la umăr.

Cu toate precauțiile și laudele (de conjunctură?) ale portughezilor, cei din tabăra turcă nu se îmbată cu apă rece și consideră că adversarii lor din această seară au cu siguranță prima șansă de calificare în semifinale. Selecționerul Denizli a avut mult de lucru pentru a-i readuce pe elevii său cu picioarele pe pămînt după seria de premiere înregistrate la turneul final, în fiecare meci din grupe: primul gol marcat (contra Italiei), primul punct (0-0, cu Suedia), prima victorie și prima calificare în sferturi (2-0, cu una dintre gazdele competiției, Belgia). Această ascensiune s-ar vrea continuată, iar Șükür promite să facă viața grea defensivei adverse, punctul slab al naționalei portugheze. Oricum, turcii nu au nimic de pierdut, și este de așteptat să joace fără prejudecăți, orice rezultat fiind astfel posibil. **(A.D.)**

Vor avea turcii motive de bucurie și în această seară?

Formații probabile

Portugalia: Baia, Secretario, Jorge Costa, Couto, Dimas - Figo, Vidigal, Rui Costa, Paulo Bento - Joao Pinto, Nuno Gomes.

Turcia: Rüstü - Alpay, Ogun, Fatih, Abdullah - Suat, Okan, Tayfur, Tayfun - Arif, Hakan Șükür.

http://www.radiocontact.ro
dedicatii@contactiasi.ro

B.C.U. „M. EM.
PECU

PAGINA 2A

Rezultatele și cîștigătorii la LOTO și BINGO

PAGINA 2A

Canicula a adus vîrstnicii și cardiacii la spital cu zecile

LUNI
26 iunie 2000
Nr. 149 (2740)
20 PAGINI
3000 LEI

Monitorul

Ziarul care stă de vorbă cu oamenii

Înainte de a anunța Poliția, Salvarea sau Pompierii, sunați la
MONITORUL
271.271

www.monitorul.ro

azi

Meteo: Temperatura aerului va înregistra valori maxime cuprinse între 18° și 26° C, iar minimele vor oscila între 7° și 13° C.

Începe Bac-ul: Bacalaureatul 2000 se anunță mai riguros decît în anii precedenți. 6000 de adolescenți ieșeni vor arăta astăzi și mîine ce știu la română. **3A**

Ultima încercare: În Adunarea Generală a Acționarilor s-a aprobat un plan dur pentru rentabilizarea „Tepro", care se află în pragul falimentului. Va urma concedierea a 524 angajați în societatea ieșeană va fi împărțită în patru centre de profit, urmărindu-se reducerea costurilor. **5A**

Mai repede cu România în UE! Uniunea Europeană ar trebui să încurajeze integrarea vecinilor merituoși ai Iugoslaviei pentru a slăbi poziția lui Miloșevici, scrie cotidianul „The New York Times". **9A**

Înec: Un tînăr de 17 ani s-a înecat în ochiul de apă de la Grădina Botanică. **3A**

Hagi, penibil!

Aventura tricolorilor la Euro 2000 s-a sfîrșit. Deși jucătorii noștri fruntași au promis un loc pe podium, echipa României a fost învinsă, la Bruxelles, cu 0-2 de către Italia, în sferturile de finală, naționala pregătită de Emeric Ienei realizînd prezența printre primele opt echipe ale lumii, o premieră pentru fotbalul românesc, de cînd turneul final al Campionatului European se joacă în formula cu 16 echipe. Dincolo de rezultatul nefavorabil, o dezamăgire cruntă au suferit suporterii echipei noastre, datorită eliminării lui Hagi, integratorul tuturor speranțelor microbiștilor români, care a primit două cartonașe galbene, primul pentru un fault bestial asupra lui Conte, al doilea, pentru simulare și proteste, la o fază în careul italian. **În pagina 6A puteți găsi un editorial interesant despre echipa Națională și despre Gică Hagi.**

Citiți în paginile 1, 2 și 3 B meciul România - Italia, disecat pe toate fețele de trimisul nostru special Ion Teodor, ceilalți redactori sportivi ai „Monitorului", foști jucători ai Politehnicii Iași, precum și de către agențiile de presă. În pagina 4B, citiți cronicile ultimelor două sferturi de finală, care s-au încheiat cu următoarele rezultate: Olanda - Iugoslavia 6 - 1 și Franța - Spania 2-1. În semifinale se vor întîlni Portugalia și Franța (miercuri) iar joi Italia cu Olanda

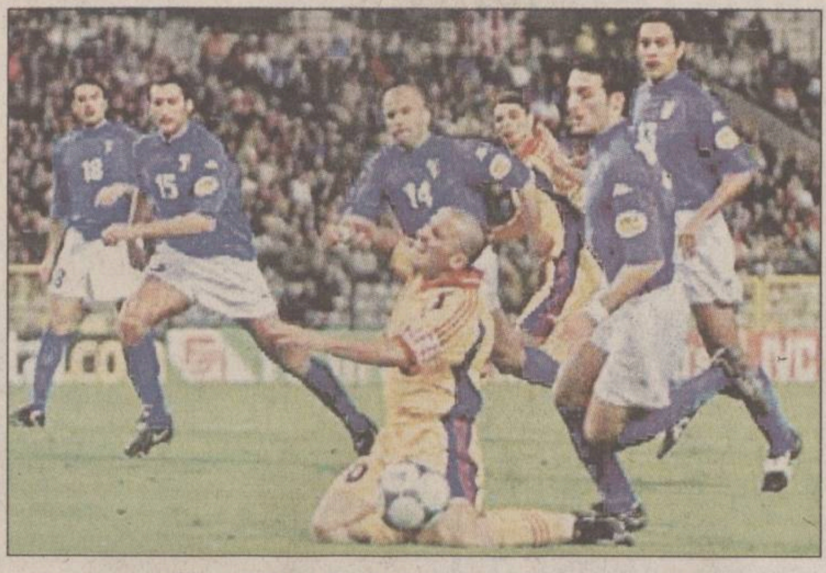

Simulînd un fault în careul adversarilor

„Galben"

„Roșu"

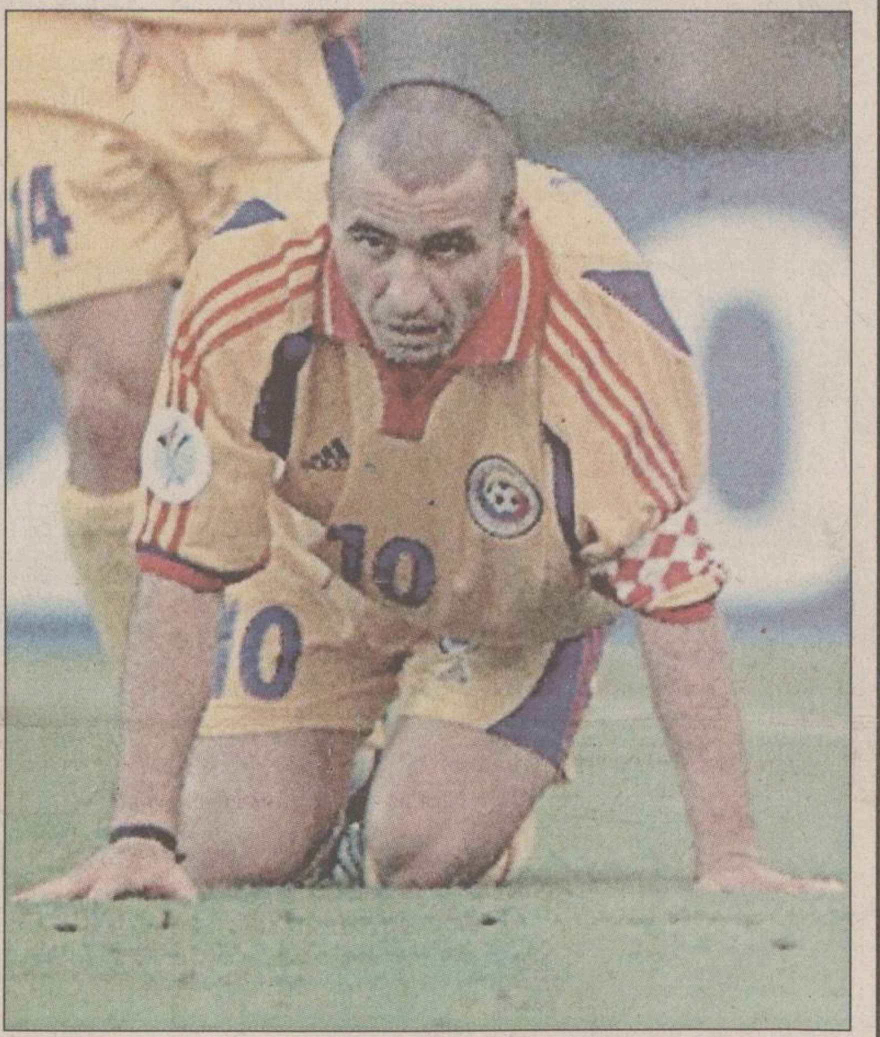

În genunchi, pe gazon - un sfîrșit penibil

ADMITERE 2000
opinia studențească Nr. 76
- gazeta studenților din România -
Ia „Opinia" și ești 3/4 admis!
• Ediția specială care îți arată drumul spre facultate: Iași, Suceava, Bacău, Galați, Cluj, și București • Sfaturi trăznite despre admitere • 1001 povești despre cum s-ajungi student •
Ai votat, bronzează-te!
Lista cîștigătorilor concursului „VOTEZI ȘI TE BRONZEZI!"

Țărăniștii reînvie ochiul

■ PNȚCD va participa singur și cu semnul electoral propriu - ochiul - la alegerile generale ■ se preconizează o alianță PNL-ApR, cu Meleșcanu și Stolojan propuși pentru președinte, respectiv premier ■

Forul de Conducere Tranzitoriu al PNȚCD a adoptat alaltăieri o rezoluție prin care își reafirmă susținerea pentru candidatura președintelui ***Emil Constantinescu*** la al doilea mandat și acordă PNL termenul limită de 15 iulie pentru a decide reîntoarcerea în CDR, în caz contrar urmînd să participe singur la alegerile generale, cu semnul electoral propriu - ochiul. Însă, pe zi ce trece, devine tot mai clar că liberalii nu vor participa pe listele CDR la alegeri, ei fiind în acest moment mult mai aproape de ApR. Surse din conducerea celor două formațiuni spun că este foarte posibil ca aceste partide să formeze o alianță preelectorală - probabil Alianța Liberală pentru România - cu ***Teodor Meleșcanu*** drept candidat la Președinție și ***Theodor Stolojan*** ca viitor premier.

Cît privește PNȚCD, marile schimbări pe care unii le-au așteptat nu au mai fost posibile. Conducerea PNȚCD a primit, sîmbătă, votul de încredere al delegaților la Forul de conducere tranzitoriu al partidului, înregistrîndu-se 46 de voturi „pentru", 16 „împotrivă" și șase voturi anulate. În ce privește alegerile generale, PNȚCD a stabilit că va susține tandemul Constantinescu-Isărescu.

Consilierii județeni joacă baba-oarba la Casa Pătrată

■ sîmbătă, la ora 9, ședința de constituire a CJ a fost boicotată pentru a doua oară, PDSR rămînînd cu ochii-n soare ■ trei ore mai tîrziu, coaliția condusă de acest partid și-a luat revanșa, lipsind de la ședința de constituire a Consiliului Local ■ mîine are loc ultima strigare la Consiliul Județean ■

Consilierii județeni și consilierii locali se joacă de-a v-ați ascunselea. Deși sîmbătă trebuiau să se constituie Consiliile Local și Județean, aleșii ieșenilor au refuzat să ia taurul de coarne. Ședințele de constituire ale Consiliului Județean și Consiliului Local au fost amînate întrucît consilierii nu au binevoit să iasă la rampă. După ce, la Consiliului Județean, coaliția PM-PD-CDR-PNL-UFD a boicotat ședința, PDSR a plătit cu aceeași monedă, absentînd în masă la ședința de constituire a Consiliului Municipal. Posturile de conducere ale județului și ale municipiului așteaptă încă să fie curtate. În majoritatea județelor, consiliile au fost deja constituite. Consilierii noștri au amînat cu încă trei zile asaltul final. Mîine, la Consiliul Județean se va juca ultima carte. În doar 15 minute, consilierii județeni au finalizat și cea de-a doua rundă a bătăliei pentru județ. Ei au amînat ultimul episod pentru ziua de marți, 27 iunie, ora 9. Din cei 45 de consilieri au fost prezenți doar 24. Coaliția PM-PD-CDR-PNL-UFD a lipsit pentru a doua oară întrucît nu a reușit să încline talgerul balanței de partea sa. **(Mihaela OLARIU)**

Continuare în pagina 3A

Crimă înfiorătoare la Cozmești

■ unui tînăr i-a fost retezat gîtul cu o halbă spartă

Un tînăr de 27 de ani a avut parte de o moarte groaznică, în urma unei banale altercații. Tragicul eveniment a avut loc sîmbătă, la cîrciuma sătească din Cozmești, Iași. Înaintea meciului de fotbal al României, un grup de microbiști s-au adunat pe terasă pentru a „pune la cale" ultimele amănunte legate de eveniment. După ce s-au îmbătat criță, sătenii de la terasă nu s-au mai înțeles, luîndu-se la ceartă. În scurt timp cearta s-a transformat într-o bătaie generală, consumatorii devenind brusc inamici. În învălmășeală, unul dintre „combatanți", ***Vasile Bogos*** (65 ani), s-a înarmat cu o halbă, pe care a spart-o pe jumătate. Acest ciob s-a dovedit o armă redutabilă în mîinile bărbatului, care l-a lovit pe ***Vasile Pricop*** (27 ani). Lovitura avea să-i fie tînărului fatală. Căzut într-o baltă de sînge, în cîteva minute Pricop avea să moară pe drum spre spital. În urma necropsiei s-a ajuns la concluzia că halba spartă i-a retezat băiatului carotida, tăietură care i-a pricinuit tînărului moartea. Acuzat de omor, Vasile Bogos a fost arestat preventiv, el riscînd 20 de ani de pușcărie. **(D. STÎNGU)**

Ce puteți citi în „Curentul" de azi și în celelalte ziare nu:

Cum puteți primi 300.000 de euro?

Pentru toți micii investitori care n-au visat niciodată că pot obține o asemenea sumă, un mini-ghid care vă oferă cateva secrete ce vă vor spori șansele eliberării unui credit PHARE .

Curentul
Politică și finanțe. La înălțime.

Războiul cărnii

Pentru că pe ruta București - Budapesta există mari interese politico-economice, războiul cărnii are toate șansele să ne frigă la buzunare. Deși producătorii spun că nu vor mări prețurile dacă Guvernul va păstra actualele bariere vamale la importurile din Ungaria, procesatorii și comercianții amenință că, în lipsa cărnii ungurești - mai ieftine - vor majora din nou tarifele.

Vitan, cu un ochi la făină și unul la slănină

■ în continuare, el vrea să fie și prefect și consilier județean

Sîmbătă, la întîlnirea consilierilor județeni din coaliția PM-PD-CDR-PNL-UFD, ce a precedat ședința Consiliului Județean, prefectul Florin Vitan a prezentat din nou colegilor săi planul său de a rămîne pînă în noiembrie și consilier județean și prefect. **(N.M.)**

Continuare în pagina 2A

Temeșan a intrat cu mașina într-un camion Tatra

■ fostul președinte al Bancorex a fost operat de două ori în doar cîteva ore

Răzvan Temeșan (în medalion) este internat în spital

Fostul președinte al Bancorex, ***Răzvan Temeșan,*** a fost implicat alaltăieri, în stațiunea montană Sinaia, într-un accident rutier în urma căruia a fost internat în spital, cu mai multe traumatisme. Accidentul s-a produs în jurul orei 19.00, cînd Temeșan conducea cu viteză excesivă un autoturism Opel Kadet, aparținînd unui prieten de-al său, venind dinspre Brașov spre Ploiești. La intrarea într-o curbă, din cauza carosabilului umed, el a pierdut controlul volanului, a intrat pe contrasens și a lovit un autotractor Tatra, care venea din sens opus și care era condus regulamentar. Martorii susțin că Temeșan nu a mai frînat, pentru a evita impactul. Temeșan a suferit traumatisme la cap, torace, bazin, mîini și la picioare, și a fost dus întîi la spitalul din Sinaia, unde a fost supus unei prime operații. El a fost transportat apoi la Spitalul Floreasca din București, la patru ore de la accident, unde a fost operat încă o dată și se află internat la secția Reanimare.

Bethany
Fundația Serviciilor Sociale

ADOPTĂ !

Copiii sînt sufletul familiei.

Dacă doriți să adoptați un copil

Fundația Serviciilor Sociale Bethany

vă oferă gratuit informațiile și sprijinul de care aveți nevoie.

Str. Smîrdan nr. 76C — Telefon: 279856, 136917

LOTO 6/49

4 3 13 31 34 49

Fond de cîștiguri: 4.854.880.272 lei

categoria a I-a: report - 1.588.226.640 lei
categoria a II-a: 37 x 44.143.968 lei
categoria a III-a: 2.635 x 619.858 lei

NOROC

2244366

Fond de cîștiguri: 963.980.531 lei

categoria I:	report - 371.860.779 lei
categoria a II-a:	report - 144.331.509 lei
categoria a III-a:	6 x 8.328.377 lei
categoria a IV-a:	66 x 757.125 lei
categoria a V-a:	696 x 143.592 lei
categoria N+3:	report - 123.953.591 lei
categoria N-3:	report - 123.953.591 lei

TELEEUROBINGO

Premiu de linie (100.000 lei): bilet nr. 139
Premiu de bingo (500.000 lei): bilet nr. 275
Superlinie (Dacia + 40 milioane lei) și bingote (1 Mercedes + 500.000.000): seria 157.017

3 milioane lei: Marian Vasilica, Vieru Maria, Băilescu Speranța

NAȚIONAL TV BINGO LIBERTY

2.000.000 lei: Mihail Raluca, Ursan Olga, Degeratu Georgiana
3.000.000 lei: Gherasim Sina (Scînteia)
20.000.000 lei cîștigă posesorii biletelor cu terminația în cifrele 64 din subseria 120: 3264; 3364; 3464; 3564; 3664; 3764; 3864; 3964; 4064; 4164; 4264.

Premiu de linie: 200.000 lei, bilet nr. 2260
Premiu de bingo: 1.000.000 lei, bilet nr. 456
Premiu de linie național: 100.000.000 lei, seria 4015
Premiu de bingo național: 500.000.000 lei, seria 3466

SUPERBINGO PRO-TV

Partida biletelor verzi:
Premiu de linie (500.000 lei): bilet nr. 856
Premiu de bingo (2 x 1.000.000 lei): bilet nr. 68 și 1341
Premiu de superlinie (40.000.000 lei): top 443
Premiu de superbingo (2 x 50.500.000 lei): top 416

Partida biletelor galbene:
Premiu de linie (100.000 lei): bilet nr. 1411
Premiu de bingo (500.000 lei): bilet nr. 297
Premiu de superlinie (50.000.000 lei): top 1605
Premiu de superbingo (10.000 USD și 1 autoturism Renault Clio): top 1033

2.000.000 lei: Ciobanu Cristian, Bejan Anuța, Opănescu Alexandru
3.000.000 lei: Blahache Alice, Pricop Dumitru
5.000.000 lei: Puiu Florin (Pașcani)

Concurs telefonic: Iancu Alexandra - 3000 $

ORA UNU A VENIT - TELE 7ABC

3 .000.000 lei:
Buraga Anton, Crețu Ceorgiana, Dumitraș Milu, Movil Eugen, Bernic Ioan, Irimiță Gabriela, Bălteanu Elena, Tănase Sergiu, Mandiuc Petre, Antighin Petru, Benea Ioan, Diaconu Tibi, Dobreanu Anca Diana, Tașcă Petru.

100 lozuri pentru etapa viitoare:
Cameliuc Camelia, Tenea Ion, Alexandru Emil, Constantin Sergiu, Șoric Gabriel, Chelaru Adrian, Ioanichie Vasile, Baciu Ioachim, Gerger Alexandra, Miron Elena, Vicol Maria, Chelaru Andrei.

Concurs telefonic: Niculcea Elena - Dacia 1310

Girexim Universal

AER CONDIȚIONAT

LG, ARISTON, Bosch

TOATĂ GAMA DE ELECTRONICE, ELECTROCASNICE

Sony, Whirlpool, Indesit, Bosch, Siemens, ARISTON, LG, Phillips, Gorenje, Electrolux, Zanussi, Braun, Moulinex

Cel mai avantajos SISTEM PROPRIU de rate

Transport GRATUIT la domiciliu

- Bd. Independenței bl. D1, parter, tel. 111257
- Gavriil Muzicescu nr. 6, parter, tel. 215981
- NOU Centrul Iulius, etaj 1, tel. 278060, int. 210

INTERAMERICAN
ROMANIA INSURANCE COMPANY

Societate de asigurări cu activitate la nivel european

angajează

Unit Manager

la Agenția Iași și Pașcani

Cerințe:
- studii superioare
- vîrsta minimă 30 ani
- experiență în vînzări
- sociabil, ambițios

Se oferă:
- carte de muncă
- salariu fix plus comisioane
- mediu de lucru plăcut
- posibilitatea unei cariere în domeniu

Persoanele interesate pot să trimită C.V.-ul la nr. de fax: 032/215217, pînă la data de 22.06.2000.

O nouă întîlnire Stoica - Simirad

■ „moldoveanul" Simirad ar putea deveni liberal

Negocierile președintelui Partidului Moldovenilor, *Constantin Simirad,* cu Partidul Național Liberal se relansează după trecerea alegerilor locale. Săptămîna aceasta Simirad va face un drum la București pentru a se întîlni cu prim-vicepreședintele liberal, *Valeriu Stoica,* în vederea definitivării unei înțelegeri. Optimist, referindu-se la premizele acestei întîlniri, Simirad a declarat că ***„va fi a cincea întîlnire cu Stoica și foarte posibil și ultima, în sensul că vor urma lucruri surprinzătoare"***. Cel mai probabil, Simirad negociază un mai vechi proiect al său, adică o fuziune la nivel local între PM și PNL, care să-l propulseze în postura de lider al filialei liberale ieșene și chiar liderul liberalilor din Moldova. Deocamdată precaut, președintele PM nu dorește să dezvăluie întrega dimensiune a schimbării care o dorește, dar deja consideră că știe ce are de făcut: ***„Sînt patru-cinci persoane acolo (în interiorul filialei ieșene - n.r.) care nu au nici o legătură cu liberalismul. Trebuie făcută cît mai repede curățenie acolo"***, spune Simirad, neoferind ca exemplu nici un nume. Liderul PM pare să fi luat în calcul și nemultumirile care s-ar putea isca în rîndul liberalilor ieșeni, dacă aceștia s-ar trezi deodată cu o nouă conducere, rezultat al întelegerilor de la centru, dar spune că ***„este o reacție firească"***. Simirad a mai precizat că, în nici un caz, scopul acestei negocieri nu este obținerea unui post de parlamentar la alegerile generale, el dorindu-și să rămînă „primar, așa cum au vrut cetățenii". **(M.C.)**

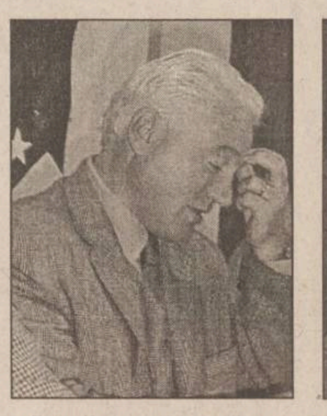

După cea de-a cincea întîlnire dintre Valeriu Stoica și Constantin Simirad „vor urma lucruri suprinzătoare

Canicula a adus vîrstnicii și cardiacii la spital cu zecile

■ medicii avertizează aceste persoane să nu iasă din casă dacă temperaturile trec de 30 de grade

Canicula acestui sfîrșit de săptămînă ***„i-a bătut în cap"*** pe multi ieșeni, în special vîrstnici, provocîndu-le mari probleme de sănătate. Sîmbătă și duminică, la serviciul „Ambulanță" au fost înregistrate peste 30 de cazuri de hipertensiune și accidente vasculare. Apariția căldurilor reprezintă pentru multi ieșeni diagnosticați cu afecțiuni cardiace un adevărat calvar. În timp ce unii se plîng de dureri în piept și de palpitații, altii se trezesc că fac crize fără să știe că suferă de inimă.

Medicii avertizează cardiacii să stea în casă dacă temperaturile depășesc 30 de grade pentru că atltfel sînt pîndiți de pericolul de a face atac cerebral sau infarct, două boli care sînt fatale dacă medicii nu intervin imediat. Acesta se face anunțat printr-o durere în piept care durează mai mult de 20 de minute. Durerea este însotită de transpirații, anxietate și palpitații și nu cedează nici dacă persoana bolnavă ia nitroglicerină. ***„Dacă în momentul unei crize bolnavul este singur, acesta va trebui să atragă atenția vecinilor sau trecătorilor. Imediat trebuie anunțat Serviciul de Ambulanță și, între timp, este bine ca persoana care a facut infarctul să ia o pastilă de nitroglicerină. Pînă la sosirea ambulanței, cel care se află lîngă bolnav îi va fi de mare ajutor dacă îi va face acestuia masaj cardiac extern"***, ne-a explicat *conf. dr. Mihai Datcu,* șeful Secției de Cardiologie din cadrul Spitalului „Sf. Spiridon". În mod obligatoriu, persoanele care fac infarct trebuie aduse de urgență la spital. **(A.T.)**

Ambulanțele au fost chemate de peste 30 de ori în cazuri de accidente vasculare sau hipertensiune

Spitalele o duc tot mai greu fără rezidenți

■ greva prelungită a acestora face ca bolnavii să fie îngrijiți mai prost ■ medicii specialiști sînt iritați de absența rezidenților, fiind nevoiți să preia și sarcinile lor ■

Lipsa rezidentilor din spitale începe să dea dureri de cap medicilor specialiști din spitalele ieșene, ajungîndu-se în situația ca îngrijirile acordate bolnavilor să fie destul de precare. De mai bine de o lună de zile, rezidentii au refuzat să mai aibă grijă de bolnavi pentru că au fost lăsați fără salarii de către Ministerul Sănătății. ***„Este îngrozitor. Sînt foarte multe lucruri care trebuie făcute imediat și care ne iau o groază de timp. În loc să avem grijă de bolnavi, noi ne ocupăm acum de hîrtii, de tot felul de fișe"***, ne-a spus furioasă ***dr. Ecaterina Turtureanu Hanganu,*** șefa Clinicii de Hematologie din cadrul Spitalului „Sf. Spiridon". Aceasta sustine că rulajul în clinică este foarte mare, adică media de spitalizare pentru un bolnav este de 3-4 zile. Cum în clinică sînt 36 de pacienti, asta înseamnă că într-o săptămînă cei trei medici din clinică sînt nevoiti să facă cel putin 36 de fișe de internare și 36 de externări pe lîngă consultul bolnavilor. Practic, rezidentii erau cei care preluau bolnavul, se ocupau cu întocmirea fișelor individuale, cu redactarea recomandărilor medicale la externare și îi făceau pacientului un consult primar. ***„Fără rezidenți este ca și cum ai cere unui arhitect să-și caute singur terenul, să facă rost de cărămizi și să-și înalțe și construcția"***, a spus dr. Turtureanu. Ea sustine că, din cauza programului încărcat din spital, pacienții care asteaptă să fie consultați în ambulatoriu sînt nevoiti să aștepte ore în șir. ***„Am două ore de cînd aștept să mă consulte, dar mi-a spus doamna doctor că nu a terminat de consultat bolnavii din spital"***, ne-a zis Paul Costea, unul dintre bolnavii care aștepta să fie consultat. La fel de tensionați sînt și medicii de la Spitalul de Pneumoftiziologie. ***„Ne este foarte greu. Rezidenții participă efectiv la îngrijirea bolnavului"***, spune ***dr. Antigona Trofor,*** medic la Spitalul de Pneumoftiziologie. ***„Rezidenții urmăresc îndeaproape starea bolnavului și îi comunică medicului primar modificările de stare care apar. Iar acestea sînt foarte importante pentru un act medical de calitate"***, a adăugat ***dr. Traian Mihăescu,*** directorul Spitalului de Pneumoftiziologie. **(Laura HUSARU)**

La capacitate a plouat, în general, cu note bune

■ eleva Anca Voicu de la „Negruzzi" este, se pare, singura care a luat 10 pe linie ■ unii elevi, nemulțumiți de rezultate, au depus contestații ■

Rezultatele capacitătii din acest an au adus multă bucurie, dar și supărare în rîndul absolventilor claselor a VIII-a. Sîmbătă după-amiază, în fata listelor cu rezultate, unii copii au sărit în sus de bucurie, în timp ce alții au pus mîna de stilou și hîrtie pentru a scrie contestatia. Cea mai fericită elevă din Iași a fost, fireste Anca Voicu, absolventă de gimnaziu la Liceul „Costache Negruzzi": ea este singura „negruzzistă" care a obtinut media 10 la capacitate. La Colegiul National, prima pe listă este ***Cosmina Georgiana Vieru,*** cu media 9,93, iar cea mai mică medie a fost 6,07. Subiectele ușoare au făcut ca multi copii să aibă note frumoase, la toate disciplinele. Astfel, la Colegiul National, 55 de copii au luat note între 9 și 10 la română, 32 de copii la matematică, 37 de copii au luat între 9 și 10 la istorie și 72 la geografie. La română, 71 de copii au luat note de la 8 la 8,99 și 67 de copii la matematică. Doar opt candidati au luat între 8 și 8,99 la istorie și 24 de copii la geografie. Nici un copil nu a luat sub 6 la română, matematică și geografie. Numai patru note de 5 au fost anul acesta la Colegiul National, la proba de istorie. La Liceul „Emil Racovită" nu a fost nici o medie de 10 anul acesta. Si aici a plouat cu note între 9 și 10: 72 note la română, 96 la matematică, 24 la istorie și 88 de note peste 9 la geografie. Nici notele între 8 și 9 nu au fost putine: 80 la română, 52 la matematică, 12 la istorie și 23 la geografie. Numai cinci elevi de la „Racovită" au luat note între 5 și 6: două note la română și trei la matematică.

Cu toată pleiada de note bune, nu au lipsit contestatiile. Pînă ieri după-amiază, doi elevi de la „National" solicitaseră recorectarea tezei de matematică la Inspectoratul Scolar Judetean (ISJ). La „Racovită", 16 copii au cerut să vadă tezele, însă numai unul dintre ei a solicitat și recorectarea acesteia la ISJ, fiind nemultumit de nota la istorie. Au cerut recorectarea și 2 elevi de la Liceul „Octav Băncilă", unul de la Scoala nr. 37, 20 de copii de la Scoala „George Coșbuc" și unul de la Scoala „Nicolae Iorga". Astăzi după-amiază, nemulțumiții vor afla dacă li s-au rezolvat sau nu contestatiile. La toate centrele de capacitate se vor afișa listele finale cu rezultate. **(Emilia CHISCOP)**

Vîrstnicii ieșeni nu sînt de acord cu modul de recorelare a pensiilor

Consiliul Național al Persoanelor Vîrstnice, organism înfiintat săptămîna trecută pe baza unei legi noi care protejează persoanele în vîrstă, este hotărît să treacă deja serios la treabă. Primele obiective ale Consiliului Național al Persoanelor Vîrstnice sînt legate de nivelul actualelor pensii. Organismul va propune zilele acestea înlocuirea hotărîrii de guvern privind recorelarea pensiilor, cu o nouă reglementare care să asigure „majorarea reală și substantială a tuturor categoriilor de pensii". Recorelarea care se aplică de luna trecută este considerată o măsură prost gîndită. Doar 10% din pensionari primesc majorări de aproximativ 50%, în timp ce majoritatea trebuie să se multumească cu o crestere de 100.000 sau maxim 200.000 de lei. În plus, pensiile celor care au ieșit de la locurile de muncă acum 20 de ani nu sînt nici pe departe echivalente cu cele ale pensionarilor „proaspeti" de un an sau doi. Pensionarii din consiliu mai cer indexarea lunară și automată a pensiilor la nivelul ratei inflatiei. O altă initiativă va fi interventia la organele abilitate pentru scutiri de impozite și taxe pe clădiri și terenuri, proprietate personală. Un ultim punct pe agenda de lucru a consiliului este elaborarea de studii privind starea de sănătate și bugetul de familie al vîrstnicilor. **(Dana PAVEL)**

Simirad și-a sărbătorit victoria în alegeri la Casa Universitarilor

■ Traian Dobre ar fi trebuit să plătească consumația pentru 100 de persoane, conform unei convenții din timpul campaniei ■ el a găsit un „viciu" și s-a fofilat de la plata pariului ■

După aproape două luni de campanie electorală, aproape 160 de persoane au sărbătorit ieri victoria primarului *Constantin Simirad* în cel de-al doilea tur al alegerilor locale. Casa Universitarilor din Iași i-a strîns la un loc ieri pe unii dintre cei care au pus umărul la realegerea lui Constantin Simirad pentru încă patru ani în fruntea municipalitătii ieșene. Printre cei care au onorat invitația primarului reales al Iașului s-au numărat membri ai Partidului Moldovenilor, atît „seniorii", cît și membrii organizației de tineret. ***„Au venit cei care au dorit să ciocnească o cupă de șampanie în cinstea victoriei în alegeri"***, a declarat primarul Constantin Simirad. Mesenii au avut de ales, pentru a ciocni în cinstea lui Simirad, între șampanie, vin și coniac. Nici mîncarea nu a lipsit de la acest festin, fără a fi foarte diversificată: antreuri, semipreparate și cotlet cu cartofi prăjiti. Înaintea turului doi al alegerilor, Traian Dobre și Constantin Simirad au încheiat o convenție - în timpul unei emisiuni pe un post de radio local - conform căreia cel care pierdea alegerile trebuia să plătească consumatia pentru 100 de persoane. Consumația pentru cele 100 de persoane s-a cifrat în jurul sumei de 15 milioane de lei. ***„Pînă la urmă, Traian Dobre nu și-a mai respectat partea sa din convenție, astfel încît întreaga consumație a fost plătită de noi"***, a mai spus Simirad. Fostul său contracandidat la Primărie, deputatul Traian Dobre, a oferit însă o altă variantă a aceluiași pariu: ***„Este adevărat că am spus că cine pierde plătește. Dar n-am stabilit despre care tur de scrutin e vorba. El a pierdut în primul tur și a cîștigat în cel de-al doilea. Mă voi întîlni cu Simirad în zilele următoare și vom rezolva și această problemă"***, a declarat Dobre. **(A.M.)**

Vitan, cu un ochi la făină și unul la slănină

Continuare din pagina 1A

După ce, la începutul săptămînii trecute, intenția prefectului de Iași a fost deconspirată de „Monitorul", acesta părea resemnat cu pierderea oricărei posibilități de a rămîne cu ambele functii. Sîmbătă însă el a afirmat că nu a renuntat la ambițiile sale, încercînd să demonstreze asistentei cadrul legal în care s-ar putea găsi soluția sa.

Legea prevede că functia de consilier județean este incompatibilă cu cea de prefect, ceea ce îl pune pe prefect în situația de a împăca în același timp și capra și varza. Vitan crede că a găsit soluția miraculoasă. El a cerut Guvernului eliberarea din functie. Cum însă decizia va veni de la centru abia peste 10 zile, odată cu publicarea unei Hotărîri de Guvern, el are timp să vadă care este mersul apelor în ograda județeană. Coalitia mai are nevoie de un singur vot pentru a lua trofeele din mîna „alianței roșii", PDSR-ApR-PRM. Dacă marți, la ultima convocare, coaliția nu se va impune, prefectul va scăpa postul de vicepreședinte al CJ printre degete. El speră că mîine va reuși să fie validat consilier judetean în virtutea actului său benevol de a se dispensa de funcția de prefect. În cazul în care coalitia va reuși totuși să încline balanța, Vitan mai are doar doi pași pentru a-și realiza visul. Cîștigă postul de vicepreședinte al CJ, lasă pe altcineva la Prefectură, avînd garantată, pentru încă patru ani, participarea în primul flanc la cîrmele județului. Dacă pierde însă, anunță la București că își retrage demisia, rămîne cu mandatul de consilier judetean, se suspendă pînă la toamnă din CJ, rămînînd astfel cu Prefectura. Dacă va reuși sau nu să joace la ambele capete, prefectul va afla mîine, cînd are loc ședința de constituire a Consiliului Judetean.

S.C. ASIGURAREA CECCAR-ROMAS S.A.

angajează următorul personal pentru **AGENȚIA IAȘI**:

• AGENȚI ASIGURARE
- absolvenți liceu;
- seriozitate și aspect fizic plăcut;
- salariu - comision din încasări sau carte de muncă;
- posibilități de promovare.

• INSPECTOR DE ASIGURĂRI (2 POSTURI)
- absolvenți liceu;
- dorință de afirmare, seriozitate;
- posibilități de promovare;
- sistem de salarizare motivant.

• DIRECTOR AGENȚIE
- studii superioare;
- experiență în domeniu peste 5 ani;
- cunoștințe operare PC Word, Excel;
- sistem de salarizare motivant

Așteptăm CV pînă la data de 30.06.2000 la fax nr. 048/222. 515.

CAMERA DE COMERȚ ȘI INDUSTRIE SUCEAVA
împreună cu
CENTRALA INDUSTRIALĂ A STICLĂRIEI ȘI CERAMICII FINE S.A.
organizează în perioada **28-30 iunie 2000**, la sediul său din Suceava str. Universității nr. 15-17,

EXPOZIȚIA-TÎRG

EXPO - VITRO BUCOVINA 2000

Ediția a 2-a
- inaugurarea 28 iunie ora 11 -

Organizatorii și invitații lor speciali vă oferă accesul într-o lume guvernată de tradiție, artă, frumos.
Vă invităm să vizitați Tîrgul care va fi deschis la pavilionul expozițional al CCI Suceava, zilnic între 10 și 17.
Pentru relații suplimentare vă rugăm să ne contactați la următoarele numere de telefon: **030/521506, 523587**; fax **520099**.

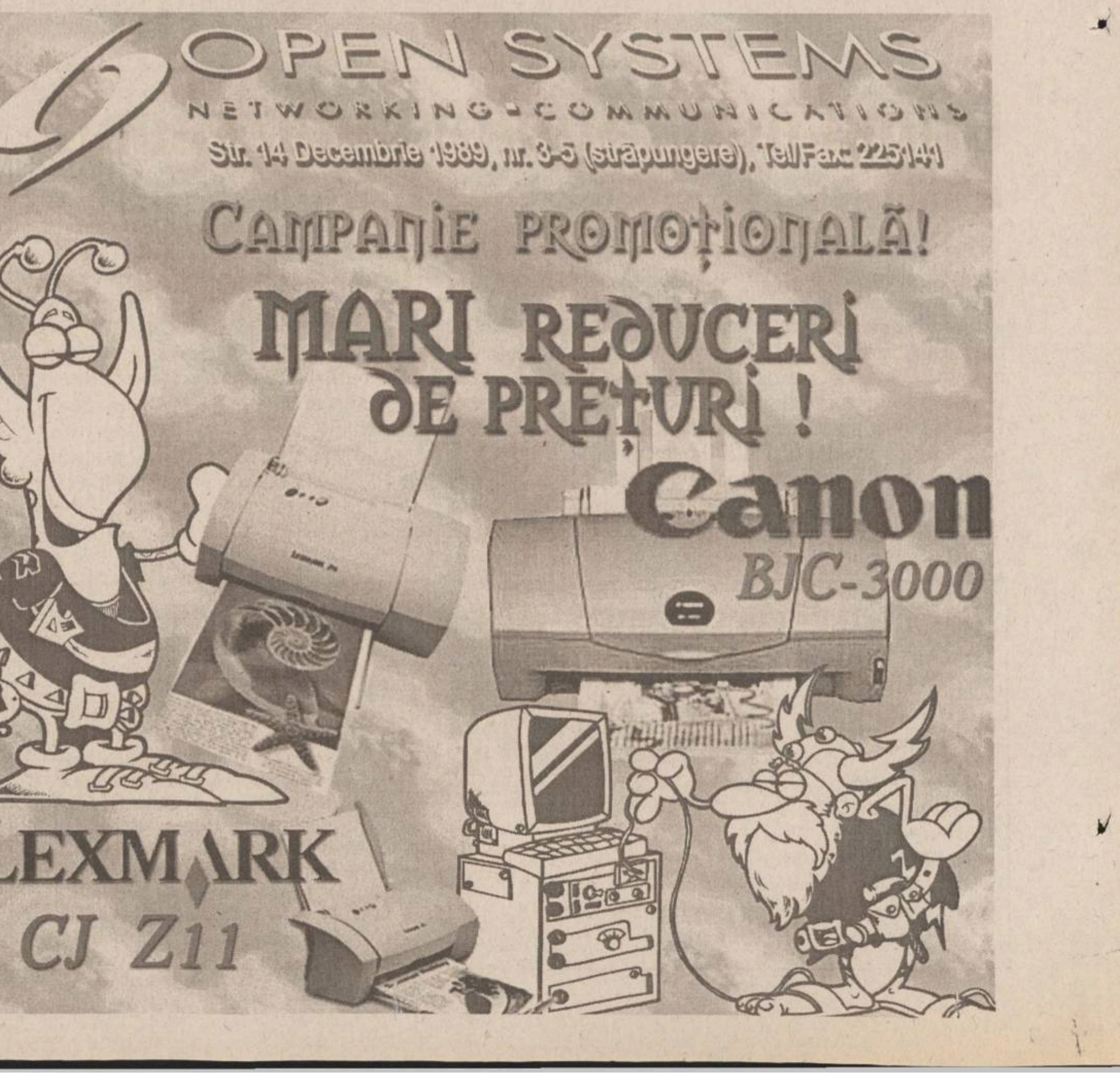

Bacalaureatul 2000 se anunță mai riguros decît în anii precedenți

■ *6000 de adolescenți ieșeni vor arăta astăzi și mîine ce știu la română*

Bacalaureatul 2000 își ia astăzi startul cu proba orală de limba și literatura română, prevăzută în graficul examenului în zilele de 26 și 27 iunie. Pentru cei șase mii de candidați, examenul de maturitate pe care îl vor sustine în aceste zile este decisiv pentru cariera lor. De ceea, de ce vor face absolventii de liceu la bac depinde reușita lor la facultate. Multe facultăti își vor selecta anul acesta viitorii studenti numai pe baza mediei de bacalaureat și a notelor din liceu la disciplinele de profil. Acesta este motivul pentru care conducerea Inspectoratului Scolar Judetean (ISJ) a anuntat un bacalaureat mai riguros decît în anii precedenti.

Examenul la limba română va debuta în majoritatea școlilor la ora 8,00. ***„Teoretic, programul de desfășurare a examenelor orale este între orele 7,00 - 21,00. Majoritatea centrelor încep la ora 8,00"***, a spus secretarul comisiei judetene de bacalaureat, inspectorul ***Dumitru Dorobanțu.***

Examenul oral se va desfășura după modelul clasic: absolvenții își vor testa norocul alegînd de pe catedră unul dintre biletele cu subiecte. Ei vor avea de tratat două subiecte, din cele două tipuri elaborate de Ministerul Educatiei Nationale.

Subiectele la oralul de română nu reprezintă - cel putin teoretic - o noutate: acestea au fost difuzate în școli cu o lună în urmă. Biletele de bacalaureat au fost elaborate sîmbătă la ISJ, de membrii comisiilor, prin combinarea celor două tipuri de subiecte. Printre cei 6100 de candidati la bacalaureat se numără și 7 surzi, absolvenți ai Școlii speciale. Prima promotie de absolventi cu deficiente de auz va da toate probele bac-ului la Colegiul National. Pentru probele orale, un profesor de la Școala specială va fi prezent la liceu pe post de „interpret": acesta va facilita comunicarea între elevi și examinatori, prin limbajul semnelor. Surdo-mutii vor da probele scrise tot într-o sală de clasă specială, ei avînd posibilitatea de a sta în sală o oră în plus fată de ceilalti candidați. Anul acesta va sustine bac-ul și prima promoție a Școlii Waldorf. Cei 25 de absolvenți Waldorf au fost arondati să sustină examenul la Liceul „Al.I.Cuza". **(Emilia CHISCOP)**

Un autobuz cu copii s-a izbit de un copac

Un grup de copii plecați în excursie a trecut prin cîteva clipe de teroare vineri seară, cînd autobuzul cu care circulau s-a izbit de un copac. 51 de copii din Tecuci au plecat în excursie spre nordul Moldovei, avînd ca punct terminus mănăstirile de la Suceava și Putna, cu ocazia sărbătorilor de Sînziene. Organizatorul călătoriei, SC „Capel Tour" SRL le-a pus copiilor și învățătorilor un autobuz înmatriculat în Galați, iar copii au plecat la drum pe traseul Tecuci - Iași - Botoșani - Suceava - Putna - Vadul-Moldovei - Tecuci. După cîteva ore de la plecare, pe raza comunei Miroslăvești, șoferul ***Petru Teodor*** (36 ani) și-a dat seama ca ceva nu este în ordine cu autovehiculul. Înainte de a reuși să oprească autobuzul, șoferul s-a trezit practic cu volanul blocat, defecțiune care s-a soldat cu ieșirea de pe carosabil. În cele din urmă, mașina s-a izbit de un copac. Din fericire, autovehiculul circula cu viteză redusă, iar în urma impactului, nimeni nu a fost grav rănit. Cinci dintre copii au fost răniți ușor de cioburile geamurilor sparte în momentul accidentului, ei fiind pansați la Spitalul Municipal din Pașcani.

O echipă de polițiști ieșeni a declanșat cercetările la fața locului, în vreme ce copiii au fost preluați de un alt autobuz. În aceeași zi, o bătrînă de 75 de ani a fost acroșată de un autoturism cu remorcă pe raza comunei Comarna. ***Maria Zamfir*** încerca să traverseze ulița, cînd a fost surprinsă de ***Neculai Radu*** (50 ani) care conducea autovehiculul. Șoferul a încercat să evite accidentul, trăgînd puternic de volan, însă aripa remorcii a atins-o pe femeie în ultima clipă.

Bătrîna a fost transportată la spital și internată cu un politraumatism, în vreme ce șoferului i s-au prelevat probe biologice în vederea stabilirii alcoolemiei. **(D. STÎNGU)**

Consilierii județeni joacă baba-oarba la Casa Pătrată

Continuare din pagina 1A

În acest moment, coaliția deține 22 de voturi, avînd nevoie de un singur vot pentru a pune mîna pe fructul unei eventuale victorii: președenția Consiliului Județean și cele două posturi de vicepresedinți. Batalionul „roșu", format din PDSR-ApR-PRM, care detine majoritatea în CJ, mai are doar 24 de ore pentru a înhăța posturile de conducere ale județului. ***„E un gest de a obstrucționa constituirea Consiliului și predarea gestiunii noii conduceri. Eu cred că ei se tem mai ales de predarea gestiunii"***, a spus senatorul PDSR ***Ion Solcanu. Gabriel Popescu,*** liderul filialei locale a ApR și-a exprimat și el nemulțumirea fată de absența consilierilor din tabăra adversă. ***„Dacă în două săptămîni nu au reușit să ajungă la o înțelegere, ar trebui să cedeze. Atitudinea lor e puerilă, infantilă. Ne jucăm de o săptămînă să alegem Consiliul în loc să ne apucăm de treabă"***, a spus Popescu.

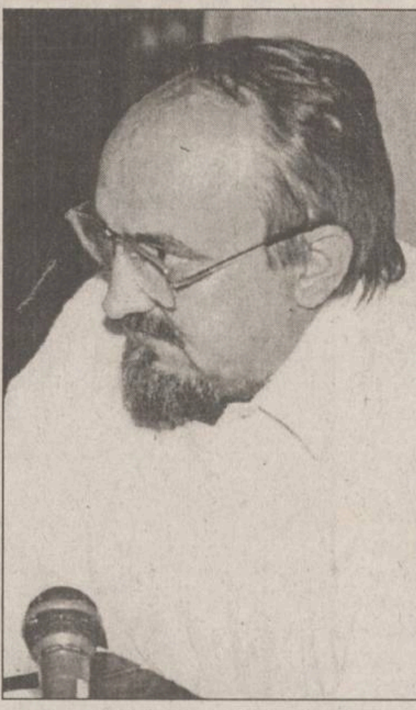

Solcanu: „Eu cred că ei se tem mai ales de predarea gestiunii"

Deși se aflau în Casa Pătrată, consilierii din coaliție s-au sfiit să intre în Sala Mare, unde avea loc ședința. Unii dintre ei au explicat că ***„au încurcat sălile"***. Ei sînt însă convinși că mîine vor reuși să-și ia inima în dinți și să vină să-și împartă premiile. ***„Mai avem cîteva posibilități să facem niște negocieri ca să înclinăm balanța. Mîine se va rezolva sigur la Consiliul Județean fiindcă astfel consilierii riscă să fie invalidați"***, a declarat primarul ***Constantin Simirad.***

La ce-a dea treia convocare, ședința va fi legal constituită, dacă se asigură prezenta majorității consilierilor, adică a 23 din 45. În situația în care consiliul nu se va constitui nici mîine din cauza absenței consilierilor, prefectul va declara vacante locurile celor care au lipsit nemotivat de la cele 3 convocări. Dacă aceștia nu pot fi înlocuiți cu supleanții de pe listele partidului respectiv, se vor organiza alegeri de completare, în termen de 30 de zile. Consilierii nu pot absenta decît dacă sînt grav bolnavi sau dacă se află în străinătate în interes de serviciu.

Sîmbătă, la trei ore de la boicotarea ședinței CJ, pedeseriștii și-au luat revanșa, lipsind de la fiesta „moldovenilor". Dacă, la județ, „alianța roșie" va face jocul în următorii patru ani, pe plan local, „moldovenii" vor da tonul, coaliția avînd deja 19 voturi din 31. Întrucît nu au fost prezenți decît 20 de consilieri, ședința va avea loc mîine, la concurență cu ședința de la Casa Pătrată.

La ora 9, în Sala Mare a Primăriei, consilierii locali vor alege cei doi viceprimari. Poziția primarului a rămas neclintită în privința posturilor de secund la Primărie: ***Vasile Dumitriu*** (ApR) și ***Vasile Munteanu*** (PM). El a negat posibilitatea ca numirea lui Dumitriu să fie compromisă de poziția ApR la Consiliul Județean. ***„Nu îi vom cere lui Dumitriu să plece din ApR, ar însemna să-i știrbim personalitatea"***, a spus Simirad. El este convins că pedeseriștii vor amîna și mîine actul final la Primărie. ***„Nu-i nimic, putem să constituim Consiliul la a treia întîlnire. Oricum, la municipiu, jocurile sînt făcute"***, a spus primarul. **(Mihaela OLARIU)**

Înec în ochiul de apă din Grădina Botanică

Lacul din incinta Grădinei Botanice a mai făcut sîmbătă o victimă. Din cauza căldurii din ultimele zile, cîțiva copii din Copou s-au hotărît să meargă la scăldat la un loc pe care îl frecventau an de an. Ajunși la ochiul de apă din Grădina Botanică, copii au început să se scalde fără nici o grijă. Cînd s-au hotărît să meargă acasă, și-au dat seama că ***Silviu Ioan Surugiu*** (17 ani) nu este cu ei. Deși inițial băieții au crezut că prietenul lor a plecat înainte, în scurt timp au ajuns la concluzia că Ionel rămăsese în Grădina Botanică. După primele căutări, corpul neînsuflețit al băiatului a fost găsit în lac. După necropsie, urmează să se descopere împrejurările în care Silviu Ioan Surugiu s-a înecat în lacul de la Grădina Botanică. **(D.S.)**

La Balcaniada de matematică

Medalie de argint pentru elevul Răzvan Romanescu

Răzvan Romanescu, absolvent al clasei a VIII-a la Liceul „Costache Negruzzi", cel mai tînăr olimpic internațional al României, a obținut medalia de argint la Balcaniada de Matematică din Macedonia. ***„Am aflat telefonic că fiul meu a luat argintul. Sînt foarte bucuros"***, ne-a spus ieri tatăl lui Răzvan, care ne-a informat că fiul său va sosi acasă astăzi. Succesul tînărului matematician Romanescu este o palmă pe obrazul Ministerului Educației Naționale. Întrucît data desfășurării olimpiadei a coincis cu examenul de capacitate, functionarii MEN îl sfătuiau pe Răzvan să renunțe la concursul internațional în favoarea examenului din țară. ***„Eu i-am spus să aleagă: un concurs cu 280.000 de elevi*** (capacitatea - n.r.) ***sau unul cu 50*** (balcaniada - n.r.)?", a declarat telefonic un inspector din MEN. ***„Nu putem organiza o sesiune pentru un singur elev. Nu există un asemenea precedent"***, a afirmat tot atunci directorul general în minister ***Liliana Preoteasa.*** Băiatul s-a decis însă să meargă la Balcaniadă, chiar cu prețul sacrificării unui an de liceu. După ce au sustinut sus și tare că organizarea unei sesiuni speciale de capacitate ar fi o ilegalitate, inspectorii MEN și-au revizuit atitudinea și au propus ministrului Marga un proiect de ordin. ***„Probabil și-au dat seama că ar fi ridicol ca, în cazul în care va lua o medalie, copilul să urmeze școala de ucenici"***, a opinat șefa ISJ, ***Camelia Gavrilă***. Așa că, Răzvan a sustinut capacitatea la București, la începutul lunii iunie, la Liceul „Mihai Viteazu", iar la Balcaniadă a obtinut medalia de argint. **(Emilia CHISCOP)**

Bătaie ca în „Șapte păcate" la Bîrnova

■ **clanurile Mitică și Cioclu s-au măcelărit cu topoare și cuțite**

Un conflict mai vechi, generat de un petic de pămînt de pe teritoriul comunei Bîrnova, avea să să se transforme sîmbătă într-un adevărat război între două familii. Dorind să soluționeze cu orice preț neînțelegerile, clanurile ***Mitică*** și ***Cioclu*** din Bîrnova s-au răfuit fără milă, cîtiva combatanți ajungînd la spital. După ce au băut din abundentă alcool, membrii celor două familii și-au declarat război. Încercînd să tranșeze disputa într-un mod original, sătenii au pus mîna pe topoare și cutite, cîteva minute lupîndu-se ca în filmul „Șapte păcate". Apariția sîngelui avea să calmeze spiritele. Căzuți în „luptă", cei mai ghinioniști s-au dovedit a fi ***Valentin Mitică*** (45 ani), ***Gheorghe Cioclu*** (38 ani), ***Paulina Cioclu*** (52 ani). Cei trei au fost internați la Spitalul de Urgențe cu diagnosticele: ***„plagă tăiată zona pectorală", „plagă tăiată"*** și ***„traumatism cranian".*** Din motive asemănătoare, ***Ion Plop*** (44 ani), din Grozești, Iași a făcut și el „cunoștință" cu patul de spital. În timp ce se afla la prășit, între sătean și doi vecini, ***Lică Alexandrache*** și ***Costel Sălăvăstru***, a început o ceartă generată de hotarul dintre parcele. După un schimb de lovituri, cei doi vecini s-au dovedit mai „tari", Plop fiind internat în spital cu un „traumatism cranian". **(D. STÎNGU)**

Pavel Lucescu a fost directorul de campanie al lui Constantin Simirad. A creat sloganuri, a făcut afișe, a comandat publicitatea electorală, fiind atent să echilibreze costurile financiare cu banii primiți din sponsorizări. A fost o campanie memorabilă. Monitorul i-a cerut să o comenteze.

Cronica unei campanii controversate

campania electorală a primarului Simirad și a Partidului Moldovenilor văzută din interior

- Ați fost la vot?
- Nu.
- De ce?
- Nu știu de ce. N-am nici un motiv.

„Nu mă privește. Nu e treaba mea."

Pentru majoritatea românilor alegerile locale încheiate acum o săptămînă n-au însemnat nimic. „Nu mă privește. Nu e treaba mea." Cu atît ne-am ales după zece ani și ceva de tranziție. Cu o enormă indiferență față de politică, de politicieni, de tot ce înseamnă investirea cu putere a celor care, vrem nu vrem, ne conduc sau urmează să ne conducă.

În România alegerile au devenit un „joc de societate" rezervat unei caste. Casta politicienilor care au apucat să guste din frunctul puterii. Restul? Dumnezeu cu mila.

Nimic mai fals decît să crezi că cineva a cîștigat alegerile locale din acest an.

O singură concluzie mai e de tras: sistemul politic românesc și-a consacrat înfrîngerea. La Iași a ieșit Partidul Moldovenilor. La Sibiu, partidul „nemților".

La Cluj, partidul antimaghiarilor. La Constanța, patronul unui trust de presă locală. La București, un Băsescu chel, chior, spurcat la gură, cu un partid muribund în spate. Și cînd te gîndești că mai sînt analiști, ca să nu mai vorbim de politicieni, care fac deja calcule „inteligente" pentru a cîștiga alegerile din toamnă.

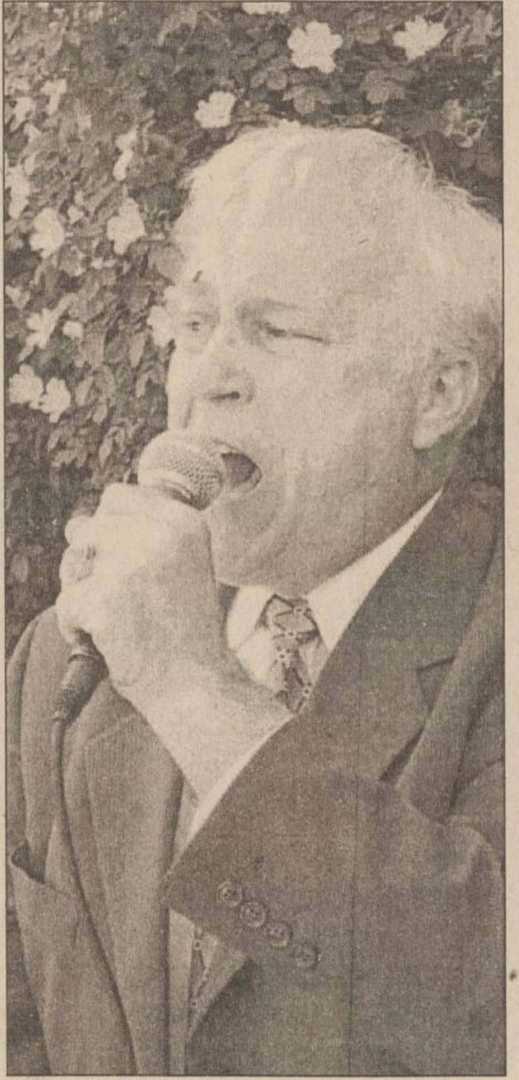
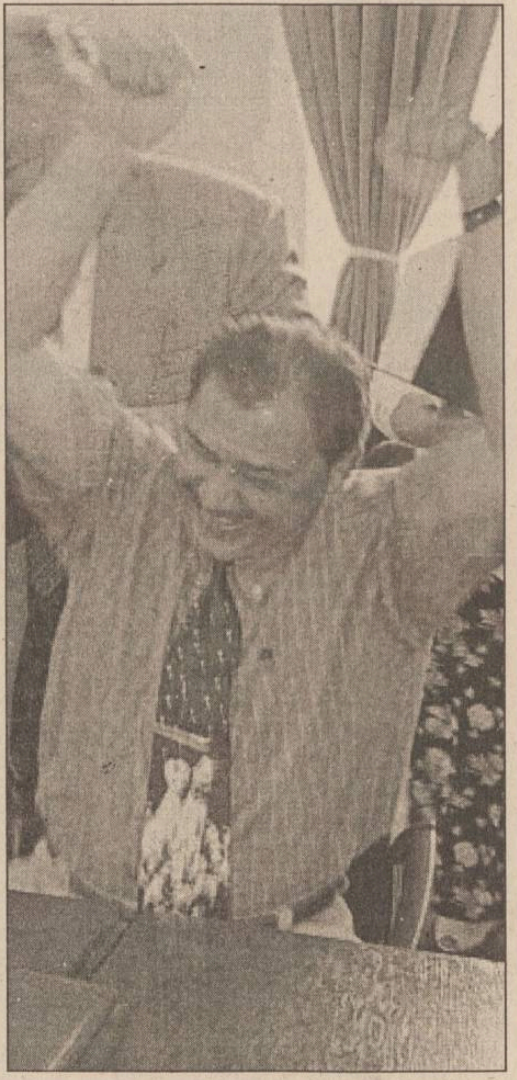

Într-o țară în care se promite totul și nu se face mai nimic, Constantin Simirad nu putea să piardă.

Psihoza anti-Simirad

S-a-ntîmplat să fiu, timp de două luni, directorul de campanie al primarului Constantin Simirad și al Partidului Moldovenilor din România, filiala Iași. A ieșit bine. După cum se știe deja, Constantin Simirad a fost reales primar iar Partidul Moldovenilor a obținut cel mai mare număr de mandate în Consiliul Local. Ce se ascunde în spatele acestui succes e deja o altă poveste.

În primul rînd că n-a fost un succes. A fost un turnir, împotmolit uneori, dar suficient de încăpățînat, împotriva unui adversar politic cu cel puțin o mie de fețe. Nici nu începuse campania electorală cînd am început să simt că urma să lupt împotriva unei adevărate psihoze. Psihoza „anti-Simirad". A-l critica sau înjura pe Simirad era deja o modă. Aveam deja primele semnale. Într-o emisiune radiofonică difuzată cu o zi înaintea campaniei, directorul de campanie al lui Dan Cârlan lansa deja primul fitil.

„Îl cunosc pe Pavel Lucescu și nu văd cum ar putea lucra cu primarul Simirad și cu cei care-l înconjoară". A urmat Traian Dobre. Îl cunoșteam de cîtva timp, dar numai ca potențială contrapondere la Ion Solcanu, liderul „istoric" al PDSR-ului ieșean. La primul contact, Traian Dobre îmi susura deja la ureche: „Domnul Lucescu, dumneavoastră sînteți o personalitate, un mare analist politic. De ce vreți să vă compromiteți alături de Simirad?". Un singur lucru am înțeles în acel moment. Pentru multă lume a fi de partea lui Simirad părea cel puțin o ciudățenie. Nu era șic.

De-o parte Dobre cu PDSR-ul în spate aflat pe valul simpatiei populare, de cealaltă parte „spiritul" lui Dan Cârlan, cel care părea să întruchipeze cel mai bine aventura schimbării cu orice preț.

Simirad - primarul unei majorități tăcute

Simirad a fost primarul oamenilor de rînd, al unei majorități tăcute.

Aceștia nu au capacitatea de a impune o opinie, de a o promova. Acesta e apanajul elitelor așa cum sînt ele în Iași și în România. Parte din ele frustrate de pierderea unor privilegii mai vechi sau mai noi, parte dornice să parvină, să sară etape, un segment important care nu mai are răbdare să aștepte pînă ce în România se va simți o schimbare în bine.

Toți aceștia nu pot fi de partea celor care dețin o funcție publică, mai mult sau mai puțin politică. Primarul Simirad făcea și face parte din această categorie.

A fost foarte greu să-i faci să înțeleagă că există și excepții. Că nu din cauza unui primar inflația e mare, că prețurile sînt mari, că șomajul e mare, că nu se prea găsesc locuri de muncă sau că lumea nu are bani nici cît să-și plătească întreținerea.

Cu această psihoză am intrat în campania electorală. Și cel mai greu într-o campanie e să contracarezi o asemenea stare de spirit.

O stare de spirit sesizată bine de către o bună parte dintre contracandidați și exploatată la maximum.

Unul s-a declarat mai ieftin cu 30%, cu alte cuvinte Simirad e vinovat pentru că lumea nu are bani, altul promitea nu știu ce putere care le-ar fi dat-o ieșenilor înapoi, și aici s-a mizat pe sentimentul de neputință al multor români în fața realităților, a autorităților, a statului și puterii politice în general. Aceasta în timp ce li se promiteau de toate, pînă la a li se oferi tot felul de cadouri electorale, mici, bere, bani de buzunar.

S-a mizat pe disperarea românului care e în stare acum să facă orice pînă la a vota pentru cel care-i dă măcar iluzia că o va duce mai bine.

Ideea de front comun împotriva lui Simirad a funcționat ireproșabil.

Brăilean de la UFD, partid de dreapta, n-avea nimic de spus împotriva lui Traian Dobre de la PDSR, partid de stînga. Ambii criticau un primar aflat mai degrabă la centru. S-a ajuns pînă la o înfrățire pe față între candidatul PNL, Dan Cârlan, și cel al PDSR, Traian Dobre, ambii punînd la cale toate trucurile posibile pentru a-l demola pe Simirad.

Practic, toți contracandidații vorbeau aceeași limbă, indiferent de culoarea politică. Toți erau călare pe Simirad. A fost ca și cum singura soluție pentru a ieși în evidență cumva în fața electoratului era să înjuri, să critici, să ataci primarul.

S-a văzut clar în această campanie că nu contează deloc ideologiile în viața politică românească. S-a văzut că toți sîntem o apă și-un pămînt, că pentru politicieni puterea e una singură și se fac frate cu dracu în orice moment dacă e să obțină ceva.

A fi de dreapta sau de stînga, a crede în ceva nu valorează încă nimic în România.

Aceasta e o lecție majoră a acestor alegeri.

Mizeriile campaniei

Mulți spun că a fost o campanie murdară. A fost dar numai din punctul de vedere al promisiunilor fanteziste și deșănțate care au fost făcute. E o formă de mizerie politică a promite orice de dragul unui vot. Evident au mai fost și acele manifeste și ziare pirat apărute în ultimele două zile înainte de turul II, scoase pe șest de Traian Dobre prin intermediul ziarului „Ziua de Iași".

Dar mă îndoiesc că acestea au avut vreun efect. Poate doar lehamitea unei mari părți dintre ieșeni pentru alegerile în sine. Dar acest sentiment a funcționat la nivelul întregii țări, așa că e greu de crezut că mizeriile lui Traian Dobre au avut un efect serios în această direcție.

Sume enorme cheltuite

După o estimare proprie, în campania de la Iași s-au rulat cel puțin 5 miliarde de lei. Din păcate, am avut multe momente în care nu mai țineam pasul cu un asemenea volum de cheltuieli.

Cel puțin trei candidați aveau timpi de antenă, spații publicitare în mas-media în fiecare zi, în valoare de cîteva sute, poate mii de dolari

Noi căutam de la o zi la alta să mai acoperim niște cheltuieli aproape banale.

Sumele enorme vehiculate în această campanie ar trebui să ne pună pe gînduri. Ce s-ar întîmpla dacă s-ar introduce acum votul uninominal?

Nu există riscul ca banii și numai banii să dicteze totul în politica românească? Să nu mai conteze persoana, calitățile personale ale candidaților, ci doar potențialul financiar al acestora sau al partidelor din care provin.

Și încă n-ar fi o problemă dacă banii ar fi cîștigați cinstit, dacă a fi bogat în România ar echivala cu a fi un veritabil capitalist, un om de afaceri care a știut să se ridice prin forțe proprii. Dar în România banii se fac, în marea lor majoritate, din tunuri, din afaceri dubioase cu statul, prin mită, trafic de influență, spate politic, dacă nu prin furt pe față.

Aici e buba.

Ce a contat cel mai mult?

Cred că mesajul personalizat, de la om la om, prin adresare directă sau indirectă. Nu afișe, nu videoclipuri sau audioclipuri publicitare. Mai puțin dezbaterile televizate. Mai mult au contat mesajele electorale din presa scrisă. Ține de specificul presei scrise faptul că mesajul rămîne disponbil cel puțin 24 de ore. Mesajul scris rămîne cel mai convingător. La fel și cu pliantele electorale sau, chiar dacă mai puțin, cu fluturașii. De ce? Pentru că lumea e sătulă de gălăgie. Cuvîntul scris e silențios. Nu te agresează cum o face o emisiune vorbită la radio, o dezbatere la TV.

Simplificînd lucrurile, în campania electorală s-au confruntat trei tipuri de candidați. Candidatul în funcție, respectiv primarul Simirad, care trebuia să convingă că merită în continuare încrederea ieșenilor, candidatul „alternativă", de tipul lui Dobre și Cârlan, adică cel care trebuia să mizeze pe „diferență", pe ideea că o schimbare e vitală pentru destinul Iașului și al ieșenilor, și candidatul al cărui singură miză era doar notorietatea pe care el sau partidul pe care-l reprezenta putea s-o obțină.

Într-o țară în care se promite totul și nu se face mai nimic, Constantin Simirad nu putea să piardă.

Pagină realizată de Pavel LUCESCU

Între Constantin Simirad și Partidul Moldovenilor

șansa unui profit personal și frica de a nu pica în dizgrația „șefului" - cele două motoare ale unui succes electoral

Într-o campanie electorală, una dintre marile probleme se referă la relația dintre cele două părți implicate: profesioniștii angajați și activiștii de partid. Din acest punct de vedere am fost aproape singur. Aceasta e prima deficiență cu consecințe palpabile în desfășurarea campaniei electorale, care merită consemnată.

Dacă nu aș fi avut alături cîțiva membri de partid (prea puțini, din păcate) care s-au dovedit capabili de implicare cît de cît dezinteresată, aș fi clacat cu brio.

A doua deficiență: relația dintre candidatul pentru Primărie și partid. Între cele două „entități", așa cum aveam să constat în scurt timp, exista și există încă un hiatus enorm. E o relație profund viciată. Partidul și-a sprijinit candidatul (invers nu era cazul pentru că sprijinul era de la sine înțeles), doar în funcție de cum își calcula fiecare membru în parte șansa de a obține ceva după alegeri. Restul se făcea doar datorită fricii de a nu pica în dizgrația „șefului".

Aproape nimic nu se făcea pur și simplu pentru că așa o cerea logica unei campanii electorale. Adică a unui „război" în care doar luptînd împreună fiecare poate cîștiga ceva. Dacă e să-mi arog un merit din acest punct de vedere acesta ține de reușita mea în a-i face, direct sau indirect, pe unii să simtă că bătălia ca și rezultatul e al tuturor. Am făcut-o însă cu o risipă de energie disproporționat de mare raportată la economia întregii campanii.

INTERFOANE
DE ACCES CU CARTELĂ
blocuri
vile
sedii de firmă
PLATA ÎN RATE
ELECTRA
Bd. Chimiei nr. 8 - IAȘI
Tel: 233126 LUNI-VINERI: orele 8-15

CONSTRUCȚII DURABILE CU MATERIALE DE CALITATE
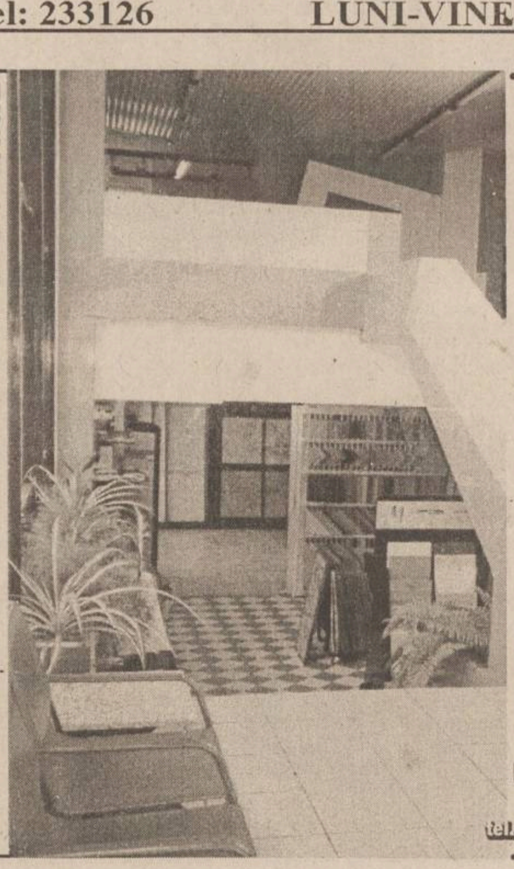
faianță, gresie
gresie porțelanată
granit, marmură,
adezivi și chituri
tăietoare profesionale
vopsele
(spray sau cutie)
var lavabil și
coloranți pentru var
tavane suspendate
tapet lavabil
mochetă
chiuvete inox
mobilier bucătărie
(complet accesorizat)
robinete
mobilier birou
uși interior
sisteme de iluminat
LATIN
IMPORTATOR DIRECT
Iași, Cuza Vodă 56
tel/fax 032/115151, 217194

PROCTOLINE
CENTRUL MEDICAL PROCTOLOGIC
oferă tratamente moderne pentru:
HEMOROIZI
FISURI ANALE
și alte probleme specifice
Acum, există posibilitatea
tratării acestor afecțiuni
fără operații!
Tratament ușor, de scurtă durată
APARATURĂ MEDICALĂ MODERNĂ EXCLUSIVĂ
GARANȚIE DEPLINĂ A REZULTATELOR
IAȘI: 032-14 56 33
BUCUREȘTI: 01-3 111 969
TIMIȘOARA: 056 - 22 12 19
BAIA MARE: 062 - 22 01 03

Monitorul
Financiar

ȘTIRI ECONOMICE

Șapte britanici din zece nu doresc intrarea în zona euro

Mai mult de șapte britanici din zece sînt împotriva intrării Marii Britanii în zona euro, conform unui sondaj publicat, duminică, de revista „News of the World", relatează AFP.

Conform acestui sondaj de opinie, realizat pe un eșantion de 1.002 adulți, 72% dintre persoanele intervievate doresc păstrarea lirei sterline, 20% sînt gata să renunțe la moneda britanică și doar 3% susțin politica de tergiversare dusă de guvernul Blair în privința aderării la moneda unică europeană. Restul de 5% se declară indeciși.

Dacă ar fi să se pronunțe prin referendum, 64% din persoanele intervievate s-ar pronunța împotriva abandonării lirei în favoarea unei monede unice europene, 24% ar vota pentru, iar 12% se declară indeciși. Guvernul lui Tony Blair, în cadrul căruia se manifestă disensiuni pe această temă, este prudent favorabil monedei euro. Decizia oficială urmează să fie luată în funcție de cinci criterii economice și, în cazul în care va fi hotărîtă adoptarea monedei euro, hotărîrea ar urma să fie supusă unui referendum. Pe măsura apropierii alegerilor, programate pentru primăvara anului viitor, unii miniștri laburiști apreciază că trebuie să cîștige teren în acest domeniu, în fața conservatorilor care duc o campanie anti-euro.

Conform sondajului publicat de „News of the World", laburiștii, care au ajuns la putere în 1997, se bucură, încă, de încrederea electoratului: dacă alegerile ar avea loc în prezent, ei ar obține 47% din voturi, față de 34% cît ar obține conservatorii.

Ultima încercare

■ în Adunarea Generală a Acționarilor s-a aprobat un plan dur pentru rentabilizarea „Tepro", care se află în pragul falimentului ■ va urma concedierea a 524 angajați ■ societatea ieșeană va fi împărțită în patru centre de profit, urmărindu-se reducerea costurilor ■ în august expiră termenul limită pînă la care cehii trebuiau să investească aproape 5 milioane de dolari ■ cu toate acestea, au fost anunțate numai investiții de cîteva sute de mii de dolari ■

Începînd din luna august, încă 524 de salariați de la „Tepro" vor fi nevoiți să-și caute alte locuri de muncă. La Adunarea Generală a Acționarilor, care s-a desfășurat săptămîna trecută la București, după dezbateri destul de aprinse a fost aprobată forma finală a planului de restructurare ce se va aplica în următoarele luni la societatea ieșeană. Pe lîngă numărul celor care vor fi disponibilizați, acționarul majoritar, firma cehă „Zelezarny Veseli", și SIF Moldova, celălalt acționar semnificativ, au căzut de acord asupra unui plan de investiții (care va fi suportat exclusiv de partea cehă) și de organizare a societății pe patru centre de profit. În ceea ce privește numărul de salariați ce vor pleca în șomaj, în AGA au fost prezentate trei variante. Studiul unei firme de consultanță spaniole propunea pentru rentabilizarea „Tepro" un număr de 1100 de șomeri din totalul de 1476 de salariați, cît mai avea firma în luna mai. Acționarul ceh a venit cu propunerea de a disponibiliza 900 de oameni, iar conducerea fabricii de țevi a propus renunțarea la aproximativ 500 de salariați. În final, la argumentul directorului general, ***Victor Balan***, cum că nu se poate face producție cu un număr mai mic de angajați, acționarii au acceptat varianta propusă de acesta. ***„Vom parcurge toate etapele legale înainte de a trece efectiv la disponibilizări. Peste maxim o săptămînă, sindicatul va fi informat oficial asupra acestei situații. Reducerile vor viza cu predilecție sectoarele auxiliare și se vor face pe criterii profesionale, deoarece am nevoie aici de o echipă de buni profesioniști cu care să pot lucra"***, a precizat Victor Balan. El este conștient că va fi destul de greu să treacă de această etapă a restructurării, este dispus să discute cu oricine pe baza unor argumente logice, dar nu va accepta în nici un caz ca situația să degenereze, așa cum s-a întîmplat anul trecut cînd disponibilizarea a 1188 de salariați a provocat greve care au ținut mai bine de o lună de zile. În urma restructurării de personal productivitatea muncii va crește de la 54,85 tone de țeavă pe an pentru fiecare salariat, la 97 de tone.

Împărțirea pe centre de profit nu înseamnă divizare

Pentru reducerea cheltuielilor destul de mari care fac ca țeava produsă aici, deși de calitate foarte bună, să fie scumpă, ceea ce o face necompetitivă pe piețele externe, „Tepro" va fi transformată în patru centre de profit. Este vorba de crearea unor mini societăți, care vor avea autonomie în ceea ce privește stabilirea costurilor precum și a comenzilor pe care le pot atrage. „Tepro Producție" va fi profilată numai pe producerea de țevi și parapeți pentru autostrăzi. Transporturile vor fi constituite în societatea CSAD „Tepro", care va trebui să efectueze tot ceea ce înseamnă transport pentru societatea mamă și să-și găsească alți beneficiari pentru a putea fi rentabilă. Secțiile de reparații și întreținere vor forma „Service Tepro", iar de comerț se va ocupa firma „Feromet Tepro". Directorul Balan a ținut să explice că nu va fi o divizare a societății deoarece capitalul social nu se va divide și va aparține tot de „Tepro", iar fiecare șef al acestor mini societăți îi va fi subordonat. ***„Nu doresc prin această măsură decît să aplic un procedeu care se folosește la toate societățile performante din lume. Un mastodont precum sîntem noi în forma actuală cheltuie enorm, multe dintre cheltuieli fiind nejustificate, lucru care duce la creșterea prețului la țeavă. Dacă din punct de vedere calitativ sîntem extrem de performanți, nu același lucru se întîmplă din punctul de vedere al prețurilor. De multe ori pierdem contracte externe tocmai din acest motiv"***, a mai spus Balan.

„Tepro" va rămîne cu mai puțin de o mie de angajați

Măsuri drastice sub amenințarea falimentului

Directorul Balan este de părere că împărțirea societății în centre de profit va fi foarte greu de realizat din cauza faptului că este o noutate pentru România și va fi foarte greu de înțeles de către salariați. Aceste măsuri trebuie luate cît mai rapid, deoarece așa cum recunoaște și conducerea societății pînă la faliment nu mai este decît un singur pas. Numai pe 1999 s-au înregistrat pierderi de aproape 67 de miliarde de lei, iar plățile restante se cifrează la peste 95,5 miliarde de lei. Cum termenul limită de realizare a investițiilor stipulat în contractul de vînzare-cumpărare încheiat între acționarul ceh și FPS se apropie (sfîrșitul lunii august sau cu o penalizare de 30% prelungirea pînă la sfîrșitul lui decembrie), s-a aprobat și un plan minimal de investiții. Acesta prevede majorarea capitalului circulant prin finanțarea și introducerea a 5000 de tone de bandă laminată la cald, instalații pentru modernizarea tragerii țevilor de mici dimensiuni și realizarea unei linii de producție de pardoseli din PVC și folie. Vor fi aduse aici și utilaje pentru fabricarea de țevi pentru industria chimică și pentru distribuția gazului metan, care nu se fabricau pînă acum. Deocamdată aceste investiții plănuite pentru lunile imediat următoare însumează numai cîteva sute de mii de dolari, sumă destul de mică față de angajamentul făcut de cehi la cumpărarea în 1998 a fabricii, care prevede o investiție totală de 4,9 milioane de dolari, din care 500.000 de dolari pentru protecția mediului. **(Ana PRODAN)**

CAPA
UN ALT FEL DE INSTITUȚIE CARE OFERĂ
credite
pentru afaceri
- cu valori între 500 şi 10 000 USD;
- dobândă fixă între 1.8 şi 2.1 % /lună;
- termen de rambursare max. 12 luni;
- timp de obținere credit max. 20 zile;
- garanția nu este determinantă în decizia de acordare a creditului.

Spiritul afacerii de succes

Iaşi, str. Vasile Alecsandri nr. 6
tel/fax: 032 / 214 084, 276 159

A fost desemnat cîștigătorul apartamentului de la tombola „Iulius Center"

Un copil de cinci ani a fost ieri „mîna norocoasă" pentru o tînără familie din Iași care a cîștigat, la tombola organizată de „Iulius Center", un apartament cu două camere în Iași. ***„Sînt foarte fericită că am cîștigat acest apartament. Eram plecată în oraș și, cînd am ajuns acasă, mi-a spus soțul meu că am cîștigat apartamentul. Acum stăm într-o garsonieră și chiar ne gîndeam să ne mutăm într-un apartament mai mare"***, a declarat Lăcrămioara Onciu, cea pe numele căreia a fost depus biletul de participare la tombolă. În urmă cu două săptămîni, ea achiziționase de la magazinul „Cosmo" din cadrul Complexului Comercial „Iulius" o combină muzicală. Pe lîngă marele premiu - un apartament - „Iulius Center" a oferit ieri alte 100 de premii. Storcătoare de fructe, rîșnițe de cafea, aparate foto, telefoane mobile, cafetiere, video, un televizor color, un cuptor cu microunde și alte premii au plecat ieri spre 100 de ieșeni de toate vîrstele. În perioada 22 mai-22 iunie, la „Iulius Center" s-a desfășurat o tombolă la care au participat toți cei care au cumpărat din magazinele mall produse în valoare de cel puțin 250.000 de lei. Pentru a participa la tombolă, cumpărătorii trebuiau să cumpere produse în valoare de 250.000 de lei de la un singur magazin, după care primeau un talon de participare la tombolă. **(Alina CORDUNEANU)**

Banca Columna nu mai are autorizație de funcționare

Consiliul de Administrație al BNR a decis, în ultima ședință, să retragă autorizația de funcționare a Băncii Columna, a declarat, la Palatul Victoria, consilierul guvernamental ***Adrian Vasilescu.*** Vasilescu afirmă că motivul care a stat la baza acestei decizii este reprezentat de faptul că procesul pe care Banca Columna îl are cu principalii creditori - CEC și FPS - durează de prea mult timp și că nu se întrevede nici o soluție rapidă de rezolvare a problemei. ***„Banca Columna funcționează sub parametrii normali, iar preocuparea BNR este aceea de a face curățenie în sistemul bancar și de a finaliza foarte repede asanarea sistemului bancar. Orice bancă care are probleme de sănătate poate contamina sistemul"***, a spus Vasilescu.

El a afirmat că, în mod normal, următoarea măsură care se va lua va fi inițierea procesului de lichidare a băncii. Vasilescu a precizat că dacă există persoane care au depozite la această bancă, acestea vor primi înapoi plafonul care este garantat prin lege, respectiv 54 milioane de lei. ***„Din cîte știu eu nu mai există deponenți la această bancă. BNR a decis mai demult să interzică băncii lucrul cu clienții"***, a spus Vasilescu.

ASIRAG
SUCURSALA IASI
Bd. T. Vladimirescu 91
Sc. A, Ap. 1
Telefon: 174564
TOATE FORMELE DE ASIGURARE
BUNURI
ECHILIBRUL UNEI LUMI IN MISCARE

AGENDA BANCARĂ

Banca Transilvania ■ Sucursala IAȘI - str. Ghica Vodă 3A ■ Tel. 216770, 215011, fax: 216770

DOBÎNZI AVANTAJOASE LA DEPOZITE
Clienții Băncii Transilvania beneficiază acum de dobînzi mult mai atractive pentru constituirea de depozite

	Persoane fizice	Persoane juridice
1 lună	35%	31%
3 luni	38%	35%
6 luni	38%	35%
9 luni	36%	33%
12 luni	36%	32%
Suma minimă:	300.000 lei	25.000.000 lei

Dobînzile sînt ferme pe toată perioada contractului de depozit.
Banca Transilvania nu percepe comision la depunerile de numerar.
Certificate de depozit cu discount:
dobînda nominală 34,40%/an
randament 37,64%/an
valoarea absolută a dobînzii de plătit pentru certificatele din:
seria B 1.000.000 lei 86.000 lei
seria A 500.000 lei 43.000 lei
Vă așteptăm la sediul băncii:
Luni - Vineri: 8.00 - 18.00; Sîmbătă: 9.30 - 12.30

BANCA ROMÂNĂ PENTRU DEZVOLTARE
GROUPE SOCIETE GENERALE
BRD
B.R.D. - G.S.G. PRACTICĂ DOBÎNZI ATRACTIVE LA DEPOZITELE PE TERMEN, constituite de persoanele fizice

Depozite cu plata dobînzilor	DURATA DEPOZITULUI										
	7 zile	14 zile	21 zile	30 zile	60 zile	90 zile	180 zile	270 zile	365 zile	730 zile	1095zile
- lunar (% pe an)	-	-	-	33	34	35	36	37	38	-	-
- la expirarea termenului (% pe an)	15	17	19	33	34,5	36	38,5	39,5	44	51	60

Dobînzile cuvenite pot fi capitalizate de către deponent - în cazul depozitelor cu plata dobînzilor lunar, sau automat - în cazul depozitelor cu plata dobînzilor la expirarea termenului. Prin capitalizarea dobînzilor, veniturile anuale corespund următoarelor randamante (dobînzi):

Termen	Nivel dobîndă obținut prin capitalizare, în cazul depozitelor cu plata dobînzilor:	
	lunar (% pe an)	la expirarea termenului (% pe an)
1 lună	60.14	60.14
2 luni	60.14	59.50
3 luni	60.14	58.88
6 luni	60.14	58.35
9 luni	61.69	59.01
12 luni	63.25	60.00

Cod valută	Depozite cu plata dobînzilor	DURATA DEPOZITULUI					
		1 lună	2 luni	3 luni	6 luni	9 luni	12 luni
USD	- lunar	4,15	-	4,25	4,4	4,5	4,65
DEM	- lunar	2,4	-	2,5	2,6	2,65	2,7

Economiile populației pot fi fructificate, cu dobînzi atractive și în depozite pe termene mai mici sau mai mari, astfel:
- 7 zile - 15% pe an
- 14 zile - 17% pe an
- 21 zile - 19% pe an
- 24 luni - 51% pe an
- 36 luni - 60% pe an

BRD NU PERCEPE COMISIOANE la constituirea și desființarea depozitelor. Depozitele constituite de persoanele fizice sînt garantate potrivit Legii nr. 88/1997.

Banca Comercială RoBank S.A.

anunță deschiderea Sucursalei Iași

În data de 12 iunie 2000 a avut loc la Iași inaugurarea unei noi sucursale a **Băncii Comerciale RoBank S.A.** Situată în World Trade Center din str. Anastasie Panu 26, Sucursala Iași este cea de-a treia unitate teritorială a băncii, alături de Sucursala Unirii - București și Sucursala Constanța.

Banca Comercială RoBank S.A. a primit autorizarea de funcționare din partea Băncii Naționale a României în decembrie 1995 și contribuie la Fondul de Garantare a Depozitelor în Sistemul bancar încă de la înființarea acestuia, în 1997. Banca este o asociere între parteneri din Marea Britanie, Turcia și România, și își propune să contribuie la valorificarea potențialului de afaceri al firmelor românești.

Sucursala Iași oferă clienților săi, persoane fizice și juridice, române și străine, servicii bancare complete, în lei și în valută: conturi curente, conturi de depozit, instrumente de plată, schimburi valutare, facilități de creditare pentru persoane juridice, pre-finanțări pentru operațiuni de comerț exterior, operațiuni cu titluri de stat, servicii bancare electronice.

RoBank
BANCA UNDE CONTEZI

Banca Comercială RoBank S.A.,
București: B-dul Unirii nr.59, Sector 3, Tel: 01/ 322 57 00; Fax: 01/ 322 68 75; www.robank.ro
Iași: Str. Anastasie Panu nr. 26, Tel: 278.237 Fax: 278.600;

BCR creditează avantajos cumpărarea de produse electronice și electrocasnice, mobilă, autoturisme, tehnică de calcul

Banca Comercială Română a încheiat recent un protocol cu S.C. Daewoo Electronics Romania S.R.L. privind creditarea persoanelor fizice pentru cumpărarea de produse electronice și electrocasnice, marca Daewoo.

Cumpărătorul poate alege între două forme de creditare:

■ cu avans zero, caz în care banca va percepe o dobîndă mai mare cu un punct procentual decît dobînda curentă;

■ cu avans minim de 15% din valoarea bunurilor cumpărate, caz în care banca percepe dobînda curentă de 46% pe termen scurt sau 50% pe termen mediu (începînd din 1 iulie a.c.)

Creditele se acordă pe termen de pînă la 3 ani persoanelor fizice care au încheiat contracte de vînzare-cumpărare sau facturi proforma cu dealer-ii autorizați din toată țara cu cont deschis la unitățile BCR.

Cumpărătorii se pot adresa direct dealer-ilor care întocmesc dosarul de creditare pe baza documentelor prezentate de client (adeverințe de salariu, actele de identitate în original și copie ale solicitanților - soț/soție - și ale giranților). Contractul de credit se încheie la una din unitățile BCR. În județul Iași, acestea sînt: Sucursala Județeană Iași, str. Palat nr. 11, telefon 032/230500, Sucursala „Al.I. Cuza" Iași, bdul Ștefan cel Mare și Sfînt nr. 8A, telefon 032/211738, Sucursala Pașcani, str. Ștefan cel Mare nr. 47, telefon 032/762950, Agenția Podu Iloaiei, telefon 032/740415.

Cumpărătorul își asigură produsul cumpărat chiar prin unitatea BCR cu care a încheiat contractul de creditare, asiguratorul fiind societatea Asiban S.A.

Orientată permanent către satisfacerea cerințelor clienților, BCR mai are încheiate protocoale pentru creditarea achiziționării de autoturisme noi, aparatură electronică și electrocasnică, mobilă etc., produse sau vîndute de Daewoo Auto Trading, Daewoo Automobile Romania, Ana Electronic, Nippon Group Product, Elvila, NEI Industries, S.C. Metalo Chimice Iași, S.C. Moldrom Iași ș.a.

Semnarea acestor protocoale și noua variantă propusă avans zero, se înscrie în politica BCR de protejare a intereselor clienților și de satisfacere urgentă a cerințelor acestora.

Noua abordare strategică a băncii are în vedere dezvoltarea puternică a activității de retail banking, fapt confirmat și de recenta înființare a unei direcții specializate pe produse și servicii bancare pentru populație.

BCR negociază și cu alți furnizori de bunuri de folosință îndelungată.

De asemenea, BCR acordă credite pentru cumpărare de locuințe, terenuri intravilane, precum și pentru plata unor tratamente medicale și a unor forme de școlarizare curentă.

Monitorul Editoriale

SPORT

Sfîrșit de poveste

Pentru tricolori, calificarea în sferturile de finală ale Campionatului European reprezintă o performanță lăudabilă. Pentru Gică Hagi, cel mai bun fotbalist român al secolului, Euro 2000 este un final de carieră lamentabil

Este pentru a patra oară cînd echipa României ajunge între primele opt echipe participante la un campionat european de fotbal. La primele două situații de acest gen, turneul final se disputa în patru echipe, semifinale și finală. Prima ediție, cea din 1960, denumită de fapt „Cupa Natiunilor“, a fost boicotată de majoritatea natiunilor glorioase ale fotbalului de pe continent. România a reusit să elimine (greu) Turcia și a pierdut în sferturi cu Cehoslovacia, la un umilitor scor de 0-5. Apoi, în 1972, echipa lui Dobrin și Dumitrache a ajuns din nou în sferturi, după o remarcabilă evolutie într-o grupă cu aceiași jucători cehoslovaci, dar a pierdut o triplă manșă de foc împotriva reprezentativei Ungariei, încă o fortă în fotbalul european, ratînd o prezentă în turneul final al primelor patru, din Belgia. A urmat „Franța 1984“, cu mînjii lui Mircea Lucescu, editie la care România a ajuns într-un turneu final de opt, după ce a luat trei puncte din patru Italiei, campioana mondială a vremii. Atunci, pe terenurile franceze, jucătorii noștri au realizat doar o remiză cu Spania, pierzînd în fata Germaniei și Portugaliei. Deși aflat la un an de la debut, folosit cînd titular, cînd pe final, adolescentul Gică Hagi crea, încă de pe atunci, o impresie deosebită, lăsînd să se întrevadă fabuloasa sa carieră ulterioară.

Am făcut această incursiune în istorie pentru a ajunge la momentul Hagi 2000. În ciuda datelor istorice, performanta obtinută de tricolori la turnirul din Belgia și Olanda este cea mai bună din istoria participărilor noastre la această competiție. Am mai fost noi în octetul european, dar acum, pentru acest lucru, a trebuit să cîștigăm o grupă infernală de calificare, cu Portugalia (vedeta turneului final din aceste zile) și cu Ungaria, eterna noastră obsesie. A mai fost necesar să ne clasăm pe locul II într-o grupă de foc, cu aceiași portughezi, dar și cu forte fotbalistice uriașe, ca Anglia și Germania. Ne-a învins Italia, mai exact ne-am învins noi singuri, prin nesăbuința de a aborda, cu calm și luciditate, un asemenea moment. Au fost, de fapt, mai multe nesăbuințe: chiar dacă România s-a arătat extrem de generoasă într-un asemenea moment crucial, ea a trebuit să suporte un cumul de nesăbuințe ale jucătorilor care nu s-au gîndit să evite niște cartonașe galbene luate în partida anterioară. S-a gîndit meciul cu Anglia la modul „învingem sau murim“, fără ca nimeri din teren să se gîndească și la meciul următor. A venit, ca un blestem, accidentarea lui Gică Popescu, eveniment care, alături de indisponibilitățile lui Contra și Dan Petrescu, a transformat defensiva lui Ienei într-un imperiu al improvizatiilor. Nu întîmplător, italienii au stat la cutie, aproape tot timpul, în meciul de sîmbătă: ei și-au dat seama perfect că apărarea română este în pioneze, menajîndu-se și așteptînd, pur și simplu, greșelile care nu puteau să nu vină. Acest lucru ne face, însă, să ne întrebăm cum de nu s-a gîndit Ienei să mai ia cîțiva apărători în lot, pentru a se evita asemenea necazuri. Încă o nesăbuință, specific românească, și-a arătat roadele nefaste exact în pragul unei performante record pentru fotbalul românesc. Să ne amintim de un moment străvechi în istoria soccer-ului carpato-danubian. La Trieste, în 1934, s-a accidentat una dintre principalele vedete ale României de atunci, Silviu Bindea. Care jucător a fost introdus în teren în meciul cu cehii pentru că nu exista înlocuitor pe post! Și am pierdut meciul pentru că, la 1-0 pentru noi, șeptarul timișorean n-a mai putut împinge, de durere, piciorul cîtiva centimetri în plus, pentru a înscrie cel de-al doilea gol.

Un capitol aparte în odiseea fericită și nefericită a tricolorilor în Belgia și Olanda este cel numit „decepția Hagi“. Cu doi ani în urmă, după „Coupe du Monde“, Hagi a hotărît să se retragă de la echipa națională. A fost o decizie dureroasă pentru nationala României, dar tînărul antrenor Victor Pițurcă a înteles un adevăr simplu ca lacrima curată: echipa trebuie să învețe să joace fără Hagi. Și, după cîteva reușite fericite și chiar norocoase, a venit momentul acela al meciului cu Slovacia, din Capitală. Hagi a fost readus la natională, cu poezii și cîntări patriotice, contribuind decisiv la calificarea tricolorilor. Dar, după demolarea lui Pițurcă, pe principiul monstruos „ori eu, ori el!“, a mai trecut un an peste vedeta nationalei române. Hagi a cîștigat, după un sezon strălucitor, dar extenuant, Cupa UEFA, cu Galatasaray. Părea că nimic nu putea sta în calea ambitiei machidonului de a-si încheia cariera en-fanfare. Vocile care atrăgeau atentia asupra nervozității excesive a lui Gică, soldată cu eliminarea sa în finala de la Copenhaga, au fost etichetate ca defetiste, dușmănoase sau chiar antinaționale. Cînd a fost pus în fața întrebării clasice „Cu Hagi sau fără?“, înaintea meciului cu Italia, Gică Popescu, ilustrul cumnat, n-a găsit alt răspuns decît o dizertație fără noimă asupra respectului fată de Hagi. Întîmplător, respectul fată de Hagi a fost unul dintre marile secrete ale performanțelor obținute de tricolori în ultimul deceniu. Pentru a învinge, însă, Anglia, tricolorii au trebuit să se debaraseze de acest complex, și au reușit. Odată cu reintrarea, fie și forțată, a lui Gică în echipă, lucrurile au revenit pe făgașul normal.

Simtit ca integratorul sperantelor nationale la Euro 2000, Gică Hagi a avut o evolutie lamentabilă. Statisticile competiției îl arată deja ca fiind cel mai slab pasator din competitie, capitol la care el excela. Apoi, din nefericire pentru o legendă fabuloasă, din prestația lui Hagi la Euro 2000 rămîn doar patru cartonașe galbene și unul roșu.

Hagi va mai juca un an la Galatasaray. În acest an, el poate reveni la o formă excepțională. Echipa României a dovedit în meciul cu Anglia că știe să joace foarte bine și fără el. Sau, mai ales, fără el. De aceea, considerăm că e bine să-l recunoaștem pe Gheorghe Hagi ca fiind cel mai bun fotbalist român al secolului, să-i ridicăm, eventual, statuia pe care și-o dorea acum doi ani, dar, în același timp, să-l rugăm să ne lase în pace. Pentru că viitorul naționalei României este din ce în ce mai puțin legat de Gică Hagi!

Nicolae GRECU

UNGHIUL DE TRAGERE

Polul social-democrat

Val CONDURACHE

Ales primar al Capitalei, Traian Băsescu a declarat război functionarilor din Primărie, viceprimarilor care vor fi aleși (dacă se vor opune din motive politice măsurilor pe care el, Băsescu, vrea să le ia pentru restructurarea institutiei), consilierilor PDSR majoritari (dacă vor pune frînă politică initiativelor primarului) și, nu în ultimul rînd, PDSR, principalul partid pe care liderul PD îl va avea de înfruntat la Primărie în următorii patru ani. Asta pentru că declaratiile celor învinși lăsau să se înteleagă că Traian Băsescu nu va putea face ce vrea la Primăria Capitalei, opozitia PDSR avînd pîrghiile necesare pentru a-i stopa entuziasmul, dacă adăugăm la reprezentantii din Consiliu, la viitorii viceprimari și pe ceilalti primari PDSR de sector. Stafful PDSR nu s-a referit nici o clipă la posibilele zbenguieli ale primarului ales, ci chiar la programul pe care acesta are de gînd să-l dezvolte în București. Replica lui Traian Băsescu nu a întîrziat: în opinia sa, PDSR e un partid perestroikist, care practică un „comunism coafat“.

Afirmatia lui Băsescu ar fi trebuit să scandalizeze pe liderii PDSR care tocmai initiaseră un program de creare a unui pol social-democrat pentru alegerile din toamnă. Declaratia lui Traian Băsescu, al doilea om al Partidului Democrat, zădărnicea de la bun început proiectul unei aliante socialiste și ridica între cele două partide mai mult decît un baraj de conjunctură. Prin vocea lui Băsescu, PD scotea PDSR în afara sferei partidelor democratice din România, eliminînd fără echivoc nu numai posibilitatea unei aliante de moment (în consiile locale, de pildă), dar și perspectiva unei colaborări în alegerile parlamentare. Analiștii politici și liderii PDSR au preferat să vadă în afirmatiile lui Traian Băsescu o încercare pur politică de a forta mîna viitorilor aliati, de a strînge capital electoral de la nehotărîți, dar și de la votanții întîmplători ai stîngii. Adrian Năstase a privit fără îngrijorare semnalul lui Băsescu, iar Sorin Oprescu s-a arătat dispus să colaboreze cu primarul general, de pe pozitia de viceprimar, apreciind că Traian Băsescu a avut și alte ieșiri umorale. Cu alte cuvinte, fie pentru a negocia în numele partidului de pe pozitii de fortă, fie dintr-un capriciu caracteristic, Băsescu a provocat o ceartă trecătoare, cum sînt toate certurile în familie, în familia social-democrată, crearea unui pol social-democrat nefiind amenintată de declaratiile belicoase ale fugosului Traian.

După părerea mea, lucrurile nu stau așa. Semnalul lui Băsescu nu privește nici presa, nici stafful PDSR, nici electoratul de stînga din România, pe care PD nu-l ignoră, dar nu vrea să-l zăpăcească și mai mult cu aliante îndoielnice și amăgiri de doi bani. Băsescu se adresează unei instante care la noi nu există, dar este pe cale de-a se constitui: principiile în politică. El nu aruncă bombe fumigene, nu se tîrguie ca la piată, nu se fandosește ca o domnișoară bătrînă ca să intre în gratiile cuiva, ci atrage atenția că acolo unde există o incompatibilitate politică nu încape alianta politică. Anunțul lui Băsescu mi se pare a fi de cea mai acută sinceritate și ridică în fata tuturor oamenilor politici un obstacol pînă acum ignorat. În politică te poți alia cu un fost adversar, poti bate palma, pînă treci puntea, cu un dușman necrutător, poti ierta o trădare, poti închide ochii la un compromis, dar nu te poți îmbarca pe o corabie care pleacă spre alt țărm decît acela către care vrei să te îndrepti. PD, apasă Traian Băsescu, nu poate fi aliatul unui partid perestroikist, nu poate crea un pol social-democrat cu niște „comuniști coafati“. Așa ceva a fost posibil pînă acum, dar nu mai este de imaginat de aici înainte. PD are în vedere altă Românie decît PDSR.

„Băsescu se adresează unei instanțe care la noi nu există, dar este pe cale de-a se constitui: principiile în politică.“

Băsescu a fost un om politic pitoresc în arena politică post-decembristă, însă nu a fost capricios, nici diplomat. El a declarat război lui Victor Ciorbea și a schimbat guvernul. S-a dezis de Victor Babiuc și a obligat PNL, PNȚCD, președinția să renunțe la ministrul Apărării. A anunțat că vine la Primărie și iată-l instalat. Dacă, în opinia lui, PDSR este un partid perestroikist și liderii lui visează la un comunism coafat, atunci PD nu se va face frate cu el, cîtă vreme Băsescu mai face parte din stafful PD. Ori, este extrem de greu de crezut că, mai ales acum, după alegerile de la București, PD și-ar putea permite luxul să se dispenseze de Traian Băsescu. PDSR rămîne fie să caute alti aliati, fie să renunte la liderii pe care îi are, altfel polul social-democrat va sta într-un picior. ■

ORAȘUL DINTRE BLOCURI

Liniște și pace la Palatul Culturii?

Ștefan CUMPĂNESCU

Vorbind despre Iasi, nu se poate să nu amintești de Palatul Culturii, considerat una dintre cele mai monumentale clădiri din tară, construit între anii 1906-1925 după planurile arhitectului I.D. Berindei. În orice descriere apare ca fiind emblema orașului. Conceput în stil neogotic, volumul impresionează, detaliile de arhitectură și elementele decorative te atrag deopotrivă. Înăltat pe locul unde se afla initial vechea curte domnească, înfățișarea actuală nu are nimic comun cu vechile palate domnești de odinioară. Vechimea curtii domnești este atestată de urmele ce se mai văd din împrejmuirea incintei, de ruinile constructiilor anexe care adăposteau detașamentele de gardă.

Istoria curtii domnești este interesantă. Din ultima perioadă, vom retine că domnul Grigore Al. Ghica s-a instalat aici la începutul domniei (1849), în palatul ocîrmuirii - cum i se spunea atunci - unde s-a petrecut poate cel mai important eveniment din istoria noastră modernă, și anume alegerea ca domnitor al Moldovei, la 5 ianuarie 1859, a lui Alexandru Ioan Cuza. În anul 1879, datorită proastei întretineri, a fost necesară restaurarea sa, dar la 13/14 ianuarie 1880 un alt incendiu, ca atîtea altele, l-a transformat din nou în ruină. Vechiul palat al ocîrmuirii a fost reparat în grabă, deoarece la 3 iunie 1883 s-a dezvelit statuia lui Ștefan cel Mare și Sfînt, amplasată în fata intrării principale. Refacerea s-a terminat în 1889, edificiul primind numele de Palatul administrativ. Aici au functionat Tribunalele, Curtea de Apel, Procuraturile, Prefectura judetului, Casieria, Posta și telegraful ș.a. Clădirea a fost însă grav avariată de un alt incendiu, astfel încît s-a luat hotărîrea de a fi demolată și de a construi un nou Palat administrativ, adică cel pe care îl putem admira și în prezent, bineînteles cu altă destinatie.

Dacă în cazul Teatrului National necazurile care au condus și conduc la interventii asupra clădirii au fost generate, printre altele, de locul nefericit ales pentru ridicarea lui, în cazul Palatului Culturii amplasamentul nu putea fi decît unul singur. Finalizat după 1920, el a fost construit partial pe temeliile fostului palat al ocîrmuirii, astfel că fatada posterioară, partea centrală și partial zonele laterale s-au executat peste fundațiile cetății, fără însă a se suprapune, ci traversîndu-le în diagonală. Dar cauza principală a suferințelor celor două clădiri, de altfel a majorității monumentelor istorice din perimetrul Piata Unirii - Teatrul National - Catedrala Mitropolitană - Palatul Culturii, avea să fie poate tot apa din subteran, cantonată în zona centrală a orașului, initial mult mai jos, pînă la adîncimi de 10-12 metri, cu drenare naturală. Introducerea alimentării cu apă din sursa Timișești și apoi din Prut prin extinderea retelelor a făcut ca apa subterană să preia pierderile acestora și să determine ridicarea ei, treptat dar periculos, spre suprafată. Ca urmare, degradările care au avut loc se datorează, pe de o parte, fenomenului amintit, cît și acțiunii cutremurelor din acest secol, mentionînd cele din 1940, 1977, 1986 și 1990. În plus, clădirea a suferit degradări și avarii la sistemul structural în urma bombardării colțului de sud-est în timpul celui de-al II-lea război mondial și tasării terenului de fundare (1935, 1960, 1990) pe latura sudică. Toate acestea impun măsuri de consolidare a structurii și fundatiilor, la fel de urgente ca și coborîrea nivelului freatic la cota din 1960, precum și reducerea umidității pămîntului în contact cu fundațiile și pereții subsolului. Se mai adaugă și faptul că, în pofida monumentalității și valorii arhitecturale ale constructiei, un complex de împrejurări a făcut ca finisajele interioare să nu exceleze prin calitate și durabilitate. Pardoselile din holul de onoare, pe scările monumentale și în Sala Voievozilor sînt din marmură, în rest - din mozaic obișnuit. Arcadele din același hol sînt decorate cu elemente din ipsos, la fel ca și capitelurile coloanelor, ghirlandele sau „nervurile“ ce marchează false bolți încrucișate, realizate prin rabit. Dată fiind lipsa de durabilitate a materialelor folosite, și aceste lucrări, care impresionează vizitatorul, au fost afectate de seisme, tasări, infiltratii, variatii de temperatură și umiditate. Expertiza tehnică elaborată de Habitat Proiect S.A. le subliniază în detaliu. Mă conving privind din hol cum unele din elementele descrise sînt legate cu sîrmă ca să nu cadă. Fenomenele din subteran au făcut obiectul unor studii întocmite de același institut, în colaborare cu Facultatea de Constructii din Iași.

Se naște firesc întrebarea ce este de făcut, întrucît ceea ce s-a realizat pînă în prezent nu rezolvă nici pe departe starea precară în care se află monumentul. De fapt, primele interventii asupra acestuia au fost realizate încă din 1935, adică numai la un deceniu de la receptionarea lucrărilor (11 decembrie 1925); atunci s-au făcut subzidiri la fundatii, în partea de sud-vest și sud-est, concomitent cu adîncirea lor. Prin anii '60 au fost întocmite studii și proiecte de consolidare a fundațiilor, planșeelor și șarpantei. Începînd din 1974 s-au făcut reparatii la șarpanta din lemn, la învelitoare, iar ultimul planșeu, peste etajul II, s-a realizat din beton armat. De asemenea, s-au consolidat turnurile laterale prin arce din beton armat, s-au făcut din nou subzidiri la fundatii. În plus, sistematizarea verticală, chiar partială, în jurul clădirii a fost benefică.

Consolidarea, restaurarea și amenajarea recentă a Palatului Culturii au avut o primă etapă în perioada 1990-1996, cînd nu s-a intervenit asupra structurii, executîndu-se doar aerisiri și scurgeri pentru îndepărtarea apelor de clădire. Mai trebuie semnalată și situatia turnului central, aflat într-o stare nu prea fericită, dînd ca exemplu planșeul care sustine orologiul atît de cunoscut, acum șubrezit. În 1997 s-a întocmit actualul proiect după care trebuie să demareze lucrările. Acesta prevede soluții viabile pentru consolidarea structurii de rezistență (elemente din beton înglobate în grosimea peretilor, înlocuirea unor pereti de cărămidă cu pereti din beton armat, consolidarea și revizuirea structurii metalice a turnului central și asigurarea ancorării acestuia la bază ș.a.). Aceasta va fi însotită de refacerea finisajelor cu materiale de calitate și durabile. Nu sînt omise nici instalatiile în ansamblul lor, nici alte lucrări, cum ar fi restaurarea picturilor etc. Ar mai fi multe soluții de semnalat, dar cititorul care parcurge aceste rînduri ar putea să se încurce în atîtea date tehnice. Ce trebuie să retină este că intenția pare bună și doar atît. Un strigăt de ajutor avertizează vizitatorul chiar în holul de la parter: „Salvati Palatul Culturii“, pe un panou fiind prezentate o parte din cele menționate mai sus, lucrările fiind prevăzute a se executa într-o perioadă de cinci ani, în conditii normale de lucru.

În pîcla fină a diminetii de vară, silueta palatului se dedublează într-un alt Elsinor, respirînd totuși o monumentalitate mai apropiată locurilor noastre. Și parcă același print al Danemarcii avea să-mi amintească de faptul că e ceva putred în viziunea sa, întelegînd prin asta că ceva nu merge. Căci, dintre toate monumentele de valoare ale Iașului înscrise pe lista de urgente, Palatul Culturii pare a avea parte de o situatie mai încîlcită, avînd în vedere vectorii de valoare implicati în rezolvarea problemei.

„La Elsinor e pace și nu se aude/ decît un joc de ape cum liniștea o taie“ spunea Shakespeare. La Palatul Culturii, din punct de vedere al lucrărilor de reparatii și consolidare, este aceeași liniște și pace. ■

CUTIA DE REZONANȚĂ

Există un cimitir al elefanților?

Ștefan Augustin DOINAȘ

Unii gazetari cultivă ideea - dacă nu iluzia - că gerontocratia de partid ar fi pe cale de disolutie: liderii care au atins „vîrsta întelepciunii“ ar avea intentia de a încredința conducerea formatiunilor lor politice unor oameni mai tineri care să le insufle o altă politică, mai dinamică, mai pragmatică. Nu are rost să ne întrebăm dacă o asemenea decizie este rodul amar al unor deliberări libere, dictate de conștiinta „datoriei împlinite“ sau dacă ea le este impusă, oarecum din afară, datorită ineficientei de care au dat dovadă. Oricum, o atare retragere - fie că este „cu torțe“ sau „cu capul plecat“ - trebuie salutată ca un fel de marș sagace și melancolic al unor pachiderme uzate spre un „cimitir al elefanților“. Mă refer, deocamdată, numai la șefii de partid; deși o asemenea „pensionare politică“ ar viza chiar Parlamentul, în ansamblu, unde prea multi „înțelepți“ dormitează în timpul dezbaterilor sau, pur și simplu, absentează...

Gerontocratia existentă în PNȚCD a fost denuntată încă de mai demult. Scăderea catastrofală de popularitate a țărăniștilor este, de altfel, pusă pe seama unei conduceri cu mult prea „întelepte“ pentru timpurile „nebune“ pe care le trăim. Vîntul unei „revolutii de palat“ a început să adie mai nou, după ce acest partid istoric l-a pierdut pe seniorul Corneliu Coposu. Experienta politică „la zi“ a arătat tuturor că trecutul de suferintă eroică nu poate fi transferat în capital politic al prezentului și, cu atît mai putin, al viitorului. Vremurile noi cer oameni noi.

Această axiomă pare a fi fost înteleasă și acceptată de către cîteva alte partide. Moștenitor al unui trecut glorios, PNL întretine de cîtva timp ideea unei „modificări la vîrf“ care să revigoreze partidul Brătienilor. Dificultatea, atît pentru PNȚCD, cît și PNL, constă în alegerea succesorului celui mai potrivit al lui Ion Diaconescu și Mircea Ionescu-Quintus. Ce-i drept e drept, „bătrînii“ din ambele partide s-au interesat mai mult de păstrarea functiilor lor personale, decît de crearea unei „gărzi“ noi, formată din oameni tineri.

Se pare că la fel se prezintă situația în PDSR. Cu deosebirea că, aici, liderul necontestat nu se gîndește nicidecum la retragere. După zburdălnicia juvenilă pe care o afișează peste tot și în ciuda scandalurilor care se abat ca grindina asupra sa, Ion Iliescu pare a se simți bine protejat de mantaua de ploaie a mitului său de (fost?) „om providential“, refuzînd să ia în considerare orice plecare a sa în vacantă. Gurile rele pretind, însă, că creșterea exuberantă a popularității sale ar avea, încă invizibilă, o explicatie... saprofită. (DEX: saprofit - adj. „care trăiește pe substante organice în descompunere“). Deși, în această formatie politică, succesiunea la functia supremă este mai evidentă ca oriunde, PDSR nu se simte încă vizat de o asemenea schimbare de lider.

S-ar putea ca desfășurarea alegerilor locale să fi tras un semnal de alarmă în ce privește această chestiune, pe cît de necesară, pe atît de gingașă. Pe vremuri, principiul „rotirii cadrelor“ era aproape sacrosanct: n-a existat secretar general de partid comunist care să nu fi avut grijă ca nici unul dintre colaboratorii săi să nu întîrzie prea mult timp în fotoliul ce-l detinea, probabil pentru a nu se... fezanda. În lipsa unui dictator care să-și lichideze el însuși partenerii de joc, agentul unui astfel de ecarisaj politic rămîne în sarcina partidelor înseși. Dar cine să-l provoace și să-l ducă pînă la capăt? Partidele noastre preferă să se scindeze, pentru a-și păstra, fiecare în parte, identitatea; înmultirea prin diviziune directă face ca o rîmă sectionată să dea naștere la două rîme, una mai identică cu sine decît cealaltă.

Mai nou, se spune că termenul de „cimitir al elefantilor“ n-are acoperire reală. Nu există nici un loc anume unde pachidermele - care-și simt sfîrșitul apropiat - să se retragă pentru a muri. Există doar un perimetru dezgustător în care se pot găsi resturile lor, duse acolo de cei ce le-au ucis pentru a le fura fildeșul... ■

METRONOM

Calitate, fără dubii

Alex VASILIU

Și la a X-a „Sărbătoare a muzicii“ am ascultat jazz din Franța. Era firesc - principalul organizator al festivalului a fost, ca întotdeauna, Centrul Cultural Francez.

În privința invitaților din Hexagon, nu am avut nici acum dubii. M-am obișnuit să ascult, la fiecare solstițiu de vară, muzicieni de calitate indiscutabilă. Îi amintesc acum doar pe cîntăreața Elisabeth Caumont, pe chitaristul Christian Escoudé și pe violonistul Didier Lockwood.

„Briegel Bros Band“ - prezentă cu cîteva seri în urmă în studioul TVR Iași, oferă o „imagine“ destul de cuprinzătoare a jazz-ului ce se cultivă acum în multe țări ale lumii. Muzica sa pornește de la elemente folclorice din sudul Frantei, se îmbibă de culoarea, ritmurile și savoarea melodiilor spaniole, împrumută putin din stilul jazz-ului californian. În consecință, trăsăturile (și calitățile) principale sesizabile la audiție sînt pregnanța melodică și ritmică.

În toate piesele prezentate la Iași am admirat frumusețea improvizațiilor lui Philippe Leclerc la saxofon sopran (mai ales). Nu există prea multe sinonime care să înlocuiască îmbătrînitele adjective „frumos“, „sensibil“. Calitățile acestea s-au evidențiat și în „Mas Cabanis“ și în „Play Ballads“ și în „Blue Shades“ și în „Karabane“. Remarcabil mi se pare că tînărul maestru al saxofoanelor și-a însușit lecțiile marilor instrumentiști John Coltrane și Steve Lacy, descoperindu-și personalitatea, „vocea“ proprie, imprimînd cîntului spontan claritatea, poezia, discreția, finețea, dramatismul pe care le presupun temele melodice ori contextul improvizatoric. Îmi mai place la Philippe Leclerc că se bazează exclusiv pe procedeele clasice de cînt la instrumentele sale, evitînd aproape complet efectele sonore. Cînd mai apar totuși, acestea servesc excelent muzica însăși.

Aceleași remarci se cuvin adăugate despre Nathanaël Briegel, care își găsește stilul adecvat la chitară acustică și chitară amplificată în funcție de maniera jazz-rock, spaniolă ori de ritmul de sambă. Chiar dacă, pe alocuri, ceea ce asculți îți amintește de formațiile Carlei Bley sau de chitaristul Pat Metheny - nu rămîi niciodată cu impresia că e vorba de o simplă copie. Temele (cele mai multe ale lui Nathanaël), imaginația, fluiditatea melodiilor spontane, firescul trecerilor de la pasajele lirice la culminațiile de ritm și expresie, coeziunea grupului, lirismul de esență europeană, latină a muzicii în întregul său, caracterul dansabil impresionează.

Nathanaël Briegel (chitare), Philippe Leclerc (saxofoane), Cyrille Briegel (chitară bas), Yvon Susini (percuție) și Jean-Marc Robin (baterie) pot fi ascultați cu aceeași plăcere pe disc („Voyage en eaux troubles“, „Détours“) și în concert.

Firescul, naturalețea nu sînt doar calități detectabile în muzica oaspeților francezi, ci și în modul de a stabili relații cu publicul, cu producătorii concertului. Așteptîndu-și intrarea în scenă, ei au urmărit la fel de atenți ca și microbiștii români meciul din campionatul european de fotbal, ne-au dorit, mai mult decît din politețe, să învingem.

Prezența cvintetului „Briegel Bros Band“ la Iași rămîne, din toate punctele de vedere, memorabilă. ■

❖ PULS ❖ PULS ❖ PULS ❖ PULS ❖ PULS ❖ PULS ❖ PULS ❖ PULS ❖ PULS ❖ PULS ❖ PULS

Ședințele de la cejeu și celeu s-au amînat pe poimarți

Cică, sîmbătă, era vorba să se împartă puterea în Iași, adicătelea urmau să aibă loc ședințele de constituire a cejeului și a celeului, prilej cu care trebuia pentru ca să se stabilească structura de conducere a celor două organisme. Sedintele însă n-au mai avut loc pe motiv de lipsă de cvorum, mai exact așa-zisa coaliție anti-pedesere nu s-a prezentat fiindcă, pare-se, nu era absolut convinsă c-o să-i iasă pasientele. Sîmbătă, însă, o bună parte dintre cederei și compania mișunau printr-o sală a prefecturii, la cîtiva zeci de metri de locul unde trebuia să aibă loc ședinta cejeului. Întrebați cum de nu sînt la ședința cejistă, ei au răspuns la sanchi că au greșit sala. Oricum, ședințele s-au amînat pînă marti, iar în momentul în care dumneavoastră citiți aceste rînduri zeci de sfori invizibile, trase de gingașe mînute de politicieni, brăzdează cerul pe deasupra cejeului și-a celeului. Nici perfect nou încă n-avem, deși cel vechi, într-un unic moment de luciditate, și-a dat demisia. Faza e că nu vom avea un nou perfect pînă cînd exul nu-i sigur că-i iese trampa cu postul de vice la ceje. Pentru că, după cum spun gurile rele, în caz că nu-i iese jmichiria, Vittanno are de gînd să vorbească cu nea Vlad să nu-i aprobe demisia. Om trăi și om vedea ce s-o mai întîmpla marti, cînd, după cum zice întelepciunea, sînt trei ceasuri rele.

PULSUL PIEȚEI

Parfumurile verii

■ *deodorante și antiperspirante*

Banii puțini, micimea coșului zilnic de alimente îi determină pe ieșeni să caute, în fiecare zi, chilipiruri sau mărfuri ieftine. Prin această rubrică, „Monitorul“ încearcă să dea gospodinelor ieșene cîteva idei de cumpărături ieftine sau să prezinte noutățile de pe piață.

Vara, mai ales una caniculară ca cea de anul acesta, cere măsuri speciale „de protecție“. Un miros proaspăt pentru toată ziua se obține acum destul de ușor cu ajutorul cosmeticelor. Deodorantele și antiperspirantele se găsesc pe toate drumurile. Cele mai ieftine sînt de vînzare la tarabe, dar aici cumpărătorul trebuie să fie mai atent. Întotdeauna trebuie verificat termenul de valabilitate, iar un tub prea încălzit de soare nu trebuie cumpărat. În general, un deodorant „normal“ costă pînă la 20.000 de lei. Totuși, la același preț se găsesc acum și „chilipirurile“, cu 33% gratis, cum sînt cele din gama „Fa“. Noutățile de pe piață nu costă nici ele foarte mult. „Rexona“ cu oxigen, cea mai nouă găselniță, este în jur de 24.000 de lei flaconul. Un „baton“ antiperspirant, care se aplică solid, costă tot în jur 25.000 de lei. Cele mai noi produse de acest gen sînt cele din gama „Secret“. Produsele mai parfumate și de firmă costă în jur de 50.000 de lei. Un „BU“ deodorant costă 55.000 de lei, în timp ce un „Chanson D'Air“ costă 63.000 de lei. Prețurile deodorantelor cu bilă variază între 18.000 de lei și 54.000 de lei, în funcție de marcă. **(Dana PAVEL)**

CE ORAȘ FRUMOS

Luptă pe garduri

Campania pentru alegerile locale a fost o adevărată luptă, acest lucru fiind vizibil, mai cu seamă după ce „s-a făcut pace“, peste tot unde au fost lipite afișe electorale. Adică în locuri speciale și nu numai. Ne-am gîndit să studiem, la sfîrșit de săptămînă, o parte din afișe.

■ Pe afișierele de la Sala Polivalentă și-au dat întîlnire: Traian Dobre, 3rei Sud-Est, Andre, Ștefan Ungureanu, Valahia și... ce a mai rămas dintr-un afiș din care ne surîde, înclinat cu 30 grade (de fapt 30%) spre stînga (domniei sale), Dan Cârlan.

■ Și aici, ca aproape peste tot în municipiu, unele chipuri au fost „retușate“: cu pixul sau cu vopsea, li s-au pus bărbi, mustăți, ochelari etc.

■ Cele mai multe afișe/mp sînt pe gardul șantierului Centrului de Afaceri din str. Elena Doamna. Băieții care le-au lipit au făcut (a cîta oară?) dovada că au umor din belșug: afișele sînt puse peste altele mai vechi, din care mai sînt vizibile anumite părți și, am zice, nu chiar din întîmplare.

■ Deasupra chipurilor principalilor rivali, Simirad și Dobre, într-un loc se poate citi: „Cirque“, în altul „Cascadorii rîsului“ sau „Vacanța Mare“. Pe undeva am citit (desigur, un titlu de spectacol): „Bordel extremă urgentă“.

■ Dacă Dobre și Simirad au mustăți și/sau bărbi și Cârlan este dat cu vopsea (în proporție nu chiar de 30%), Nichita a „beneficiat“ de un tratament mai... aparte: pe lentilele binecunoscuților săi ochelari, „oameni de bine“ sau „băieți de băieți“ au lipit buline cu chipuri ale altor (contra)candidați.

■ O poză, tot a lui Nichita, a fost lipită peste una a altui candidat, astfel încît se poate citi: „El știe, el poate, el vrea. Cârlan“.

■ Lupta este cel mai bine ilustrată pe... peretele unei clădiri din Tîrgu-Cucului, lîngă o unitate de difuzare a presei: peste portretul lui Dobre, simpatizanți de-ai lui Simirad au lipit o bulină rotundă, cam de mărimea unei cutii de brînză topită, avînd pe ea chipul actualului primar și mențiunea „Primarul nostru“; simpatizanții lui Dobre nu s-au lăsat nici ei mai prejos și au jupuit bulina, rămînînd pe obrazul candidatului lor numai „Primarul nostru“.

■ Bătălia afișelor s-a dat numai pentru patru candidați: Simirad, Dobre, Nichita și Cârlan; ceilalți nu au fost luați în seamă nici măcar de vopsitori (de ocazie) și jupuitori (de afișe).

■ Din nou 3rei (treirei) Sud-Est, alături de foștii potențiali primari (bineînțeles, cu o singură excepție), de data aceasta pe zidul de la stradă al unui pavilion al Spitalului nr. 1.

■ Un afiș cu brăduț și inimioară stă mărturie, pe zidul de la intrarea în biserica „Sf. Spiridon“, că ecologiștii s-au pus bine cu Dumnezeu.

■ În Copou, pe gardul parcului, citim pe fruntea lui Dobre (pe afiș, se-nțelege): „Nu mă votați“ și, alături, în replică, un afiș cu Simirad: „Votăm zimbrul Moldovei“.

■ Panoul din fața Casei Universitarilor deține recordul la grosimea afișelor: fără să exagerăm, compoziția hîrtie-aracet depășește (în grosime) „Divina Comedie“ a lui Dante.

■ Cele mai curate, intacte și nevinovate afișe sînt cele care spun că „Votezi și te bronzezi“. Să fie oare acesta singurul avantaj de pe urma faptului că am votat?

Aurel OANCEA

DIN TELEFOANELE ȘI AUDIENȚELE ZILEI

Indemnizația pentru nașterea celui de-al doilea copil

■ ***Ion Coman, str. Crișan nr. 28, Tg. Frumos:*** „Care e valoarea indemnizației pentru nașterea celui de-al doilea copil?“

De la doamna Mariana Hriscu, inspector de specialitate în cadrul Serviciului de Autoritate Tutelară și Asistență Socială a Primăriei Iași, am aflat: „Indemnizația pentru nașterea celui de-al doilea copil a fost stabilită prin Legea ajutorului social și, cînd s-a indexat ajutorul social, a fost aliniată și indemnizația care, în acest moment, este de 387.000 lei“.

Locuri de muncă în străinătate

■ ***Cătălin Bănică, str. Stejar 33, Iași:*** „Vă rog să publicați, spre binele cetățenilor doritori să găsească un loc de muncă în străinătate (pentru a se evita evenimentele neplăcute cu care s-au confruntat deja o mulțime de oameni păcăliți de firme «fantomă») o listă cu societățile de acest profil din țară care au licență de la Ministerul Muncii“.

„Folosesc acest prilej pentru a-i avertiza pe cetățeni să fie foarte atenți cînd iau o astfel de decizie. Convențiile cu firmele ce oferă locuri de muncă în Spania, Germania, Israel, sînt semnate de Ministerul Muncii și de aceea persoanele care doresc să muncească în străinătate trebuie să se adreseze direct la București, Ministerului Muncii, departamentul «Forțe de muncă»“, ne-a declarat domnul Liviu Filipescu, director adjunct la Agenția Județeană de Ocupare și Formare Profesională Iași.

Din sărăcie în sărăcie

■ ***Catinca Preda, str. Ciric nr. 9, Iași:*** „Ce se întîmplă de cresc prețurile atît de mult? Zahărul a ajuns 12-14.000 lei, făină nu există și cînd găsești e foarte scumpă. Cine are dreptul să scumpească, de azi pe mîine, fără să anunțe în presă? Pînă cînd? Am întrebat pe unul dintre comercianții de la tonete care au fost criteriile pentru care au săltat prețurile la produsele alimentare; răspunsul primit a fost cel puțin bizar: «sărăcia». Eu zic altfel: lipsa bunului simț. Se speculează situația dificilă în care ne-a adus seceta, motiv pentru care unii comercianți au trecut la măsuri de sărăcire a populației. De ce sînt atît de iresponsabili? Cine ia măsuri de stopare a acestui fenomen? Pentru mine, ca pensionară, este practic imposibil să-mi fac provizii, pensia pe care o am nu-mi permite, și ca mine sînt mulți alții. Așteptăm de la dl. primar să ia cunoștință de ceea ce se întîmplă în piețele Iașului și să se implice, împreună cu organele de control, în rezolvarea acestei probleme. Să instituie o hotărîre locală prin care agenții economici, vînzătorii din piețe care speculează situațiile dificile să fie amendați cu sume considerabile, pentru a-i determina să renunțe la această practică. O vizită de o oră într-o piață nu e suficientă; dacă celelalte probleme ale primăriei mai pot aștepta, problema hranei cere o rezolvare imediată. Cînd se vrea cu adevărat, se poate.“

Rodica BÂRZU
Aurel OANCEA

ASTA E PĂREREA MEA

Cu bunăvoință și bani puțini

Am citit în ziarul „Monitorul“ despre abuzurile și încălcările legilor privitoare la disciplina financiară, atît de la Direcția pentru Protecția Copilului, cît și de la Direcția pentru Administrarea Drumurilor Publice Iași. Toate acestea s-au petrecut și pentru că cei care trebuiau să controleze aceste instituții nu și-au făcut datoria. Este inadmisibil să se aprobe salarii de zeci de milioane pentru directori, iar copiii care sînt în grija statului să nu beneficieze de hrana necesară subzistenței. De aceea, aș dori să prezint un exemplu privitor la cum ar trebui să acționeze un ales al poporului sau un funcționar public.

La 21 mai a.c. am fost în satul unde am copilărit, (pe care l-am părăsit încă din 1955), pentru a face o rugăciune la mormîntul părinților mei, la cimitirul din satul și comuna Ipatele, județul Iași. Această comună este mai îndepărtată de centrul județului, la circa 46 km, și este una cu posibilități și venituri reduse. Cu toate acestea, am aflat că există un om gospodar, primarul satului, care se îngrijește cu adevărat de treburile comunei și de locuitorii acestei așezări de origine răzeșească.

Deși există și la Ipatele o lipsă de bani, totuși s-au găsit resurse pentru a se astupa gropile și a se pietrui drumul local care face legătura cu drumul județean Iași-Scînteia-Vaslui. De asemenea, s-au reparat și s-au construit poduri. Astfel că, în prezent, autobuzele care circulă pe traseul Iași-Ipatele o pot face în condiții mai mult decît onorabile.

În satul de reședință al comunei Ipatele s-au realizat unele așezăminte de mare importanță pentru desfășurarea în condiții normale a activității. S-a terminat sediul postului de poliție, clădire începută înainte de 1989. S-a construit un nou dispensar de medicină umană, o clădire cu etaj care este și funcțională, și frumoasă din punct de vedere arhitectonic. Pînă acum, datorită inexistenței unei clădiri a dispensarului, nici medicii repartizați aici nu rămîneau prea mult timp, pentru că le lipseau condițiile elementare de lucru. De asemenea, s-a ridicat o biserică nouă, cu o arhitectură deosebită, la care în prezent se realizează ultimele picturi interioare. Această biserică era o necesitate pentru comunitatea locală fiindcă în sat exista doar o biserică din lemn, construită acum aproape 200 de ani și care nu mai corespunde cerințelor actuale, cu toate reparațiile care i s-au făcut.

Interesant de remarcat este faptul că toate acestea erau obiective pe care primarul comunei și le-a propus pentru mandatul care tocmai a expirat. Deci mai sînt și candidați care-și respectă promisiunile din campania electorală. Aș mai adăuga faptul că primarul, fiind inginer agronom, născut și crescut în Ipatele, nu a lăsat nimic să se distrugă de la fosta C.A.P. A organizat, cu acceptul proprietarilor, o asociație agricolă care are rezultate destul de bune, iar membrii asociației sînt mulțumiți de veniturile obținute, așa cum mi-au declarat unii consăteni.

Acestea sînt reușitele unui primar care a muncit permanent și cu răspundere față de cei care l-au ales.

Eduard Leuștean,
economist pensionar

TOMBOLA „*DE ASTĂZI AI CASA TA*“

IULIUS CENTER mulțumește tuturor clienților care au făcut cumpărături în mall în perioada 22 mai - 22 iunie și felicită pe toți cîștigătorii premiilor tombolei ***DE ASTĂZI AI CASA TA***.

Cîștigătoarea marelui premiu, **UN APARTAMENT**, este: **Onciu Lăcrămioara** - Iași

Cîștigătorii celorlalte premii:

- **1 X TELEVIZOR**: Dulman Carmen Mona - Iași
- **1 X VIDEO**: Albert Paul Sorin - Iași
- **1 X CUPTOR CU MICROUNDE**: Cenușă Tinca - Iași
- **1 X DUBLU CASETOFON**: Costea Oana - Iasi
- **1 X CD PORTABIL**: Postolache Irina - Iași
- **10 X TELEFON MOBIL**: Mantali Andreea - Iasi, McCuistion Robert, Sacară Diana - Iași, Ghergheșanu Valentin - Iași, Bîrsanu Paul - Piatra Neamț, Bularda Cleopatra - Vaslui, Tagarcea Benone Winetou - Iași, Palade Sebastian Ionuț - Iași, Mihăilă Mihaela - Belcești, Fenechiu Lucian - Iași
- **10 X WALKMAN**: Păruș Karina - Iasi, Cozma Iuliana - Iasi, Bălaucă Maria - com. Copălău, Țabără Rodica - Iasi, Bancuta Claudia - Botoșani, Bogatu Maria - Bacău, Vestale Violeta - Iasi, Fenechiu Lucian - Iasi, Dragomir Cristinel Constantin - Iasi, Serban Liliana - Iasi
- **10 X MIXER**: Canciuc Roxana Daniela - Botoșani, Sandu Adrian Ioan - Bârlad, Minuț Emilian - Roman, Murariu Ionuț Stefan - Dorohoi, Stanciu Irene - Iasi, Sîn Lăcrămioara - Iasi, Seghedin Doru - Rediu, Cîmpean Dragoș Ioan - Iași, Ivolschi Cristian - Iasi, Alexe Luiza Daiana - Iași
- **10 X CAFETIERĂ**: Omu Elena Loredana - Iași, Pavel Ioana - Iasi, Bocan Paula - Ruginoasa, Ursachi Iulian - Iași, Mustiață Marta - Iași, Horodniceanu Andrei - Iași, Anastasiu Bogdan - Bacău, Moisian Gheorghe Cristi - Iași, Merticariu Mihail Sebastian - Iasi, Carp Ioan - Vaslui
- **15 X FIER DE CĂLCAT**: Botea Roxana - Iasi, Constantiniu Iuliana Monica - Iași, Rotariu Sorina - Fălticeni, Mercaș Daniela - Iasi, Sfica Irina - Iasi, Vântu Vasile - Tazlău Neamț, Paraschiv Ștefan - Iași, Dumitriu Diana - Iași, Pârțu Laura - Iasi, Ioachimciuc Bogdan - Suceava, Ciangu Nicoleta - com. Rediu Neamț, Fînaru Iulian - Vaslui, Ștefaniu Petronela - Iași, Boldea Tohiho - Botoșani, Mincu Dan Eduard - Botoșani
- **15 X APARAT FOTO**: Șerban Nicoleta - Vaslui, Hofman Adina - Iasi, Roumonkeli Georgia - Iasi, Iamandei Genuță - Buzău, Avgena Kis Georgios - Iași, Asandei Irina - Iași, Isac Roxana - Bârlad, Roman Oana - Iași, Alexandru Diana Luminița - Iași, Ciubotariu Ilinca Aurelia - Iași, Burdujan Alina - Iași, Potârnichie Oana Mirela - Iași, Tudosa Ana Maria - Iasi, Odochian Lucia - Iași, Nastasă Alexandru - Fălticeni
- **15 X RÎȘNIȚĂ DE CAFEA**: Onofrei Iuliana - Iași, Rotariu Constantin - Iasi, Botezatu Gabriela - Iași, Marincaș Octaviana - Iași, Garleanu Gheorghe - Brăila, Păduraru Ofelia - Iasi, Florescu Dorian - Iasi, Hrenciuc Eusebiu Cătălin - Suceava, Năstase Marian - Iași, Stan Ana Ionela - Iași, Echimov Saveta - Tg. Frumos, Manolache Oana - Iasi, Kolovau Kiriaki - Iași, Sburlea Vasile - Tg. Frumos, Jâdac Iulia Lavinia - Iași
- **15 X STORCĂTOR DE FRUCTE**: Huțu Georgeana Geanina - Botosani, Lupescu Octavian - Iasi, Băcăoanu Elena Daciana - Bacău, Serediuc Cătălin Costel - Suceava, Lungu Dănuț Marian - Iasi, Popa Vasile - Iasi, Enachi Sandrino Sandrinel - com. Fălciu Vaslui, Țuiu Daniel - Iasi, Drăgan Carmen Mihaela - Iași, El Moussaoui Daniela - Iasi, Dogaru Alin - Iasi, Drăgoi Iuliana Mihaela - Iasi, Arvinte Gabriel - Iasi, Suruceanu Eugen - Chișinău, Bunduc Gabriela - Botoșani

*Nu rata șansa de a cîștiga premiile oferite de **IULIUS CENTER** pe viitor!*

IULIUS CENTER - TOTUL PENTRU TINE

TELEFOANE UTILE

SALVARE: 961
POMPIERI: 981
Pașcani: 981, 761774
POLIȚIE:
Centrala: 140720; **Dispecerat** 146666; **Municipiu Centrala**: 140020
Dispecerat: 146840/955
Ofițer de serviciu: 146850;
Serviciul Circulație: 140070
SERVICII MEDICALE MOBILE CORPO-SAN (asistență medicală non-stop de urgență la domiciliu): 092/376370
PROFAMILIA - Laborator de analize medicale 230431
ASOCIAȚIA ROMÂNĂ ANTI-SIDA, HOTLINE SIDA: 210024
TAXICOM, dispecerat: 953, 146593
GO-TAXI, dispecerat: 279444, 233333
TAXI ROMARIS, dispecerat: 215555, 222222
AGENȚIA TAROM: 115239
INFORMAȚII AEROPORT: 174058; 271590
STAȚII PECO: Baș Ceauș: 176865; Aurel Vlaicu: 175872; Bucium: 132891; Crișan: 112182; Păcurari: 164142; Sărărie: 147480
ACR - informații utile: 112345; 130177
DISPECERATE:
R.A. Gaz-Metan: 928; 141737; **R.A. Apă-Canal**: 214271 (centrala: 215410; robot: 219227); **Renel**: 147070, **deranjamente**: 929; **Termoficare**: 141956; **DAFIS**: 112434;
Telefoane - Deranjamente: 921
GARDA FINANCIARĂ: 114065
ADMINISTRAȚIA FINANCIARĂ: 143030
TRIBUNAL: 146300
PROCURATURĂ: 212566
CAMERA DE COMERȚ: 117757
CENTRUL MILITAR JUDEȚEAN: 146370
INSPECTORATUL DE PROTECȚIE CIVILĂ IAȘI: 982, 214490, 214470
HOTELURI: Moldova: 142225; Traian: 143330; Unirea: 142110; Continental: 114320; Sport: 232800; Orizont: 112700
AGENȚIA CFR: 147673
INFORMAȚII GARĂ: 146333
AUTOGARĂ: 146587

RENO IMPERIAL OIL
și
PREMIAL 2000
ȘANSA DE A CISTIGA LUNAR: UN SET DE ANVELOPE AUTO
CEASURI ELVETIENE
SI PREMII DE FIDELITATE IN PRODUSE !
BACAU - ROMANIA, Str. Milcov 1, Tel. 034 - 111778, Fax. 034 - 119254
Societatea *M-invest* si-a schimbat numele in RENO IMPERIAL OIL S.A.

EFORIE S.A.
EFORIE NORD
COMPLEX UNION ***
str. Tudor Vladimirescu nr. 26 Eforie Nord tel. 041/741177

Complexul Union este situat pe faleza stațiunii Eforie Nord, la 30m de mare.

Complexul dispune de:

- **Hotel Union *****
  - *61 de camere duble, 9 camere cu pat matrimonial și 3 apartamente;*
  - *TV color cu rețea cablu, telefon internațional;*
  - *minibar frigorific, 24 ore room-service;*
  - ***aer condiționat***
- **Restaurant Union** *ctg. I cu o capacitate de 160 locuri*
  - *bucătărie internațională (românească, ungurească, hawaiană, chinezească, italiană);*
  - ***aer condiționat**, orchestră.*
- **Bar de zi**
- **Terasă 80 de locuri**
- **Piscină în aer liber**
- **Parcare**

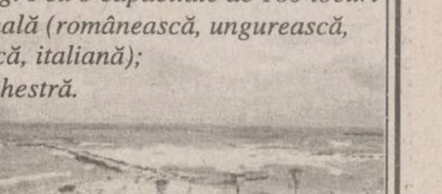

În curînd !!! certificare ISO 9002, cabaret, piscină acoperită, club, saună, fitness

Astăzi va fi dezvăluit cel de-al treilea mesaj de la Fatima

■ *evenimentul va fi transmis în direct de televiziunea publică italiană*

Ultimul dintre cele trei mesaje pe care Fecioara Maria le-a revelat unor copii păstori la Fatima (Portugalia), la începutul acestui secol, va fi dezvăluit, astăzi, la Vatican, de către cardinalul Joseph Ratzinger, prefectul congregației pentru doctrina credinței. Textul, parțial dezvăluit în luna mai, cu ocazia beatificării de către papă a doi dintre cei trei copii păstori, vorbește despre martirii pentru credință ai secolului XX și despre atentatul la viața lui Ioan Paul al II-lea, din 1981. Conferința în cursul căreia cardinalul Ratzinger va revela textul integral al celui de-al treilea mesaj va fi transmisă în direct de televiziunea publică italiană. Vaticanul a decis să distribuie și fotocopii ale manuscrisului original, pentru a împiedica apariția speculațiilor de orice gen. Cardinalul a declarat recent că documentul nu conține „informații surprinzătoare", adăugînd că creștinii și, în special, catolicii nu sînt obligați să creadă în acest mesaj sau în aparițiile mariane.

Pe 13 mai, anul acesta, papa Ioan Paul al II-lea a oficiat o slujbă de beatificare a doi dintre copiii care au avut viziunea Sfintei Fecioare Maria, și care le-ar fi încredințat acestora trei secrete ale omenirii. Miracolul s-a petrecut la 13 mai 1917, secretele fiind aduse la cunoștința Vaticanului la începutul anilor '40, de către unicul martor supraviețuitor al acestui miracol - Lucia Dos Santos, astăzi călugăriță în ordinul Carmelitelor, în vîrstă de 92 de ani. La finalul slujbei oficiate de papă în data de 13 mai, la Fatima, cardinalul Angelo Sodano, secretar de Stat la Vatican, a ținut un discurs pentru a revela esența „celui de-al treilea secret". „Viziunea de la Fatima se concentrează pe lupta sistemelor atee contra Bisericii și a creștinilor. Ea descrie imensa suferință a martorilor credinței din ultimul secol al celui de-al doilea mileniu", a spus el atunci. Sodano a evocat partea din mesaj care se referea la „ierarhul îmbrăcat în alb, care a căzut la pămînt ca și mort, lovit de gloanțe", punînd-o în legătură cu atentatul din Piața Sfîntul Petru, din 13 mai 1981. Celebrul vaticanist italian Vittorio Messori, autor al unui volum de interviuri cu papa, a declarat pentru Corriere della Sera că textul original nu vorbea de „ierarhul îmbrăcat în alb, care a căzut la pămînt ca și mort, lovit de gloanțe" ci de „ierarhul îmbrăcat în alb care a căzut mort la pămînt". „Dacă era vorba de o profeție a unui atentat la viața papei, cum se explică faptul că el a scăpat cu viață?", se întreabă vaticanistul, care spune că nu a găsit un răspuns mai bun decît cel al cardinalului Ratzinger: „Cursul evenimentelor poate fi modificat grație rugăciunii". Cel de-al treilea secret de la Fatima alimentează de decenii numeroase speculații. Primele două secrete revelate vorbesc despre războaiele din acest secol, persecuțiile contra Bisericii, denunță ateismul Rusiei și recomandă întoarcerea la credință.

Cei trei copii care au fost martorii miracolului de la Fatima. În medalion, maica Lucia Dos Santos (92 de ani), singurul martor în viață.

TIMP LIBER

Închiderea de stagiune la Opera Română

Miercuri, 28 iunie, luni, 3 iulie, miercuri, 5 iulie, orele 18.30, la Opera Română va avea loc spectacolul cu „Samson și Dalila", operă în trei acte de Saint-Saëns. Dirijor Corneliu Calistru. Din distribuție: Maria Macsim-Grierosu, Tudor Florența.

Premieră la Centrul Cultural Francez

Centrul Cultural Francez vă invită la premiera spectacolului extraordinar „Lunaria", joi, 29 iunie, ora 19.00, la Teatrul Național „V. Alecsandri". Organizat în colaborare cu alte instituții de cultură din Iași, acest proiect european se înscrie în politica evenimentului de la 1 iulie 2000, dată cînd Franța va prelua, pentru șase luni, președinția Uniunii Europene. Spectacolul reunește actori, regizori și scenografi din mai multe țări (România, Franța, Canada, Italia, Republica Moldova, Austria) și va fi jucat în 13 limbi. O a doua reprezentație este prevăzută vineri, 30 iunie, orele 19.00, la Teatrul Național. Intrarea publicului este liberă la ambele reprezentații.

Simpozion la Academie

Marți, 27 iunie, ora 17.30, în sala mare a Academiei Române - filiala Iași (Bd. Carol I, nr. 8), va avea loc simpozionul „Iancu Flondor (1865-1924) în Bucovina și România Mare".

Tîrgul locurilor de muncă

Miercuri, 28 iunie, între orele 10.00 - 14.00, în holul Facultății de Chimie Industrială, se va desfășura ediția anului 2000 a Tîrgului de Locuri de Muncă, la care sînt așteptați să participe absolvenții Universității Tehnice „Gh. Asachi" Iași.

Cursuri de limba germană

Centrul Cultural German organizează cursuri intensive de limba germană pentru preșcolari și elevi de la ciclul primar și gimnazial în perioada 19-30 iunie. Informații și înscrieri se fac zilnic între orele 14.00-18.00, la sediul CCG (Bd. Carol nr. 21), telefon 214051.

Americanii publică schița genomului uman

Elaborarea schiței complete a genomului uman, care va fi prezentată luni, constituie un progres istoric în cercetarea medicală, însă este doar primul kilometru dintr-un lung maraton științific, afirmă cercetătorii americani de la Celera Genomics. Decriptarea genomului uman ar reprezenta o descoperire monumentală pentru omenire, iar cercetătorii implicați în acest proiect vor primi, mai mult ca sigur, premiile Nobel. Accesul la astfel de informații fundamentale permite întrezărirea unor timpuri noi pentru medicină și speranță pe termen lung pentru cei ce suferă de diversele boli ale zilelor noastre. Testele genetice vor aduce mai multă lumină asupra factorilor de risc ai bolilor, permițînd cele mai exacte acțiuni de prevenție. Medicamentele vor fi concepute cu scop individual, reducîndu-se drastic efectele secundare.

Cu toate acestea, cercetătorii au arătat că omenirea va trebui să aștepte ani de zile pînă cînd se vor putea vedea primele aplicații practice ale noii științe care este genomica. Ei au oferit chiar un scenariu detaliat al pașilor care vor fi urmați în domeniu, în următorul sfert de veac:

- 2002-2003 - secvențierea completă a genomului uman și întocmirea unei hărți detaliate a acestuia, dublată de inițierea unor legi care să-i protejeze pe americani de orice formă de discriminare genetică.

- 2002-2010 - inițierea primelor teste de depistare genetică a cancerului, diabetului și atacului cerebral și a primelor încercări clinice de tratare prin terapie genică a hemofiliei, bolilor cardiace, a anumitor tipuri de cancer. Fiecare individ își va putea determina compoziția genetică cu ajutorul unor microprocesoare.

- 2015 - medicii vor pune la punct tratamente adaptate compoziției genetice a fiecărui individ, tratînd, în felul acesta, un număr mare de boli, printre care și cancerul.

- 2025 - medicii vor putea remedia eventualele defecte genetice, evitînd astfel apariția unor maladii congenitale.

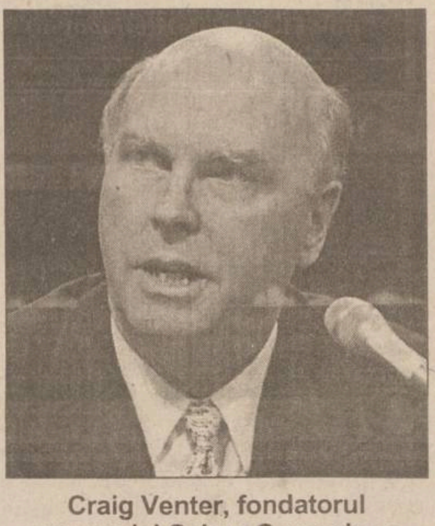

Craig Venter, fondatorul companiei Celera Genomics a avertizat asupra posibilității ca decriptarea genomul uman să conducă la discriminări și abuzuri

Indiana Jones ar putea reveni pe ecrane

Indiana Jones ar putea reveni pe ecrane după mai mult de zece ani de la ultima sa aventură, afirmă publicația americană Variety, citată de AFP. Producătorul ***George Lucas,*** regizorul ***Steven Spielberg*** și actorul ***Harrison Ford*** se află în discuții cu scenaristul ***M.Night Shyamalan*** pentru cel de-al patrulea film al seriei. M. Night Shyamalan este un tînăr scenarist de origine indiană, care a fost deja nominalizat la premiul Oscar, pentru „Al șaselea simț". Seria „Indiana Jones" a început în 1981, ca o colaborare între Steven Spielberg și George Lucas, cu filmul „Aventurile arcei pierdute". Continuarea a apărut în 1984, „Indiana Jones și templul blestemat", urmat în 1989 de „Indiana Jones și ultima cruciadă". În 1993 s-a încheiat un acord pentru turnarea celui de-al patrulea film, cu condiția ca la acest proiect să participe toți cei trei protagoniști inițiali (Spielberg, Lucas și Ford). Potrivit unor surse apropiate celor trei, discuțiile cu Shyamalan nu s-au încheiat și în cazul în care s-ar ajunge la o înțelegere, acesta ar putea începe să scrie scenariul în ianuarie 2002. Indiana Jones nu este singurul erou al anilor '80 care ar putea învia în secolul 21. Arnold Schwarzenegger se gîndește să-l readucă la viață pe „Terminator", film care ar putea fi regizat de ***James Cameron.***

„Noaptea Devoratorilor de Publicitate" ar putea fi organizată în mai multe orașe

Aproape 500 de clipuri publicitare au fost prezentate la actuala ediție a Nopții Devoratorilor de Publicitate, care a avut loc în noaptea de vineri spre sîmbătă la Sala Palatului din București. Interactivitatea spectacolului s-a putut observa încă de la început, cînd trupa Sensor din Cluj a oferit un scurt moment de muzică la instrumente neconvenționale: butoiașe de plastic, cutii de bere, jenți de automobil. Proiecția a fost deschisă de o reclamă la berea Budweiser, produsă de o agenție de publicitate din Africa de Sud, spot gustat de spectatorii care au umplut Sala Palatului. Reclamele au fost grupate pe mai multe categorii: Muzica clasică și publicitatea, Campanii ale unor mărci - foarte gustată fiind cea de la deodorantul Axe, Clipuri dintr-o anumită țară (ex. Irak). Organizatorii doresc ca în această toamnă, Noaptea Devoratorilor de Publicitate să fie prezentată și în alte orașe din țară.

Începuturile acestui festival datează din 1973, cînd un puști de zece ani, ***Jean Marie Boursicot,*** fascinat de reclamele pe care le vedea la televizor și în sălile de cinema, a început să colecționeze casete cu spoturi și filme publicitare. Consecvent și devotat pasiunii sale, a ajuns să fie astăzi menționat în „Cartea Recordurilor", drept cel mai mare colecționar de spoturi și reclame din lume, avînd peste 400.000 de exemplare. Reușind să adune filme publicitare din lumea întreagă și din toate epocile, francezul s-a decis să le prezinte în cadrul unui spectacol intitulat „La Nuit des Publivores" (Noaptea Devoratorilor de Publicitate). Debutul a avut loc în anul 1981 la Paris, iar succesul acestei inedite inițiative a venit imediat. Boursicot a reușit, timp de 17 ani, să prezinte anual selecții de spot publicitar spectatorilor din peste 40 de țări din toate ariile geografice. La acest carnaval de publicitate nu există cenzură. Multe dintre reclamele prezentate au fost interzise în anumite țări. Alcoolul, tutunul, sexul sînt prezente pe ecran. Totodată sînt ilustrate și marile cauze ale omenirii: protecția naturii, ajutoarele umanitare, lupta împotriva unor boli precum SIDA, cancerul, tuberculoza. În program au fost incluse filme publicitare unicat, alături de spoturi în care apar vedete de prim rang, personalități artistice, politice și sportive: ***Paul Newman, Anthony Quinn, John Travolta, Brigitte Bardot, Elvis Presley, Jacqueline Bisset, Kim Basinger, Cristophe Lambert, Gerard Depardieu, Sylvester Stallone, Andre Agassi, Stefi Graff, Serghei Bubka, top-modelele Cindy Crawford, Naomi Campbell, Claudia Schiffer, Linda Evanghelista.***

Programul cinematografelor 23.06 - 29.06.2000

VICTORIA

„Notting Hill"

Producție Anglia, 1999, comedie romantică de Roger Michell. Cu: Hugh Grant, Julia Roberts, Tim McInnerny. Tarife: 7.000 lei (orele 9); 12.000 lei (orele 11,15; 12,30; 15,45; 18,00; 20,15).

REPUBLICA

„Al 13-lea războinic"

Producție SUA, 1999, aventură. Cu: Antonio Banderas și Omar Sharif. Orele: 9; 11; 13; 15; 17

„Viața e frumoasă"

Producție Italia, 1998, tragic-comedie de Robert Benigni. Cu: Robert Benigni, Nicoletta Braschi, Horst Buchholz. Ora 19,00. Tarife: 7.000 lei (ora 9); 12.000 lei (stal); 17.000 lei (lojă, balcon)

COPOU

„Stuart Little, șoricelul familiei"

Producție SUA, 1999, comedie. Cu: Geena Davis, Hugh Laurie, Jeff Jones. Orele: 9; 11; 13; 15; 17

„Ioana D'Arc"

Coproducție SUA-Franța, 1999, dramă istorică de Luc Besson. Cu: Milla Jovovich, Dustin Hoffman, John Malkovoch, Tcheky Karye. Ora 19,00. Tarife: 12.000 lei (vineri, sîmbătă, duminică, marți, miercuri, joi); 7.000 lei (luni).

DACIA

„Jaf în timpul potopului"

Producție SUA, 1999, thriller. Cu: Christian Slater și Morgan Freeman. Orele 15, 17

„Toy Story 2"

Producție SUA, 1999, comedie de animație. Cu vocile actorilor: Tom Hanks, Tim Allen, John Cusack. 24-25 iunie 2000, orele: 10; 13. Tarife: 6.000 lei (pentru 10% din locuri, bilete cu preț redus - 4.000 lei)

HOROSCOP

Berbec (21 mart. - 20 apr.) Alegerea dvs. nu a fost dintre cele mai fericite, ați pariat pe un număr necîștigător. V-ați fi putut da seama din start că alții vor veni să ridice marele pot.

Leu (23 iul - 22 aug) S-a încercat în mai multe rînduri compromiterea dvs. de unele persoane care vă invidiază și vor să vă ia locul. Sînteți greu de clătinat din poziția pe care o apărați cu străsnicie.

Săgetător (22 nov - 21 dec) Intrați foarte greu în panică, dar și atunci cînd se întîmplă scoateți din sărite pe toți. Lucrurile nu sînt niciodată atît de complicate ca să nu poată fi dezlegate.

Taur (21 apr. - 20 mai) Cîștigurile realizate în ultima vreme vă satisfac dar nu vă opresc din dorința de acumulare. Faceți eforturi mari pentru că nu întotdeauna vă întîlniți cu ocazii de felul acesta.

Fecioara (23 aug - 22 sept) Munciți mult ca să ajungeți acolo unde v-ați propus, dar nu vă plîngeți din această cauză. Schimbările de decor vă ajută să vă cunoașteți mai bine interesele.

Capricorn (22 dec - 19 ian) Vă așezați cît mai comod, chiar dacă scopul urmărit nu se mai întrevede cu aceeași claritate. Sînteți dispus să ocoliți și să așteptați oricît de mult, merită să o faceți.

Gemeni (21 mai - 21 iun) Într-o bună zi există riscul să fiți descoperit și atunci nimeni și nimic nu vă poate salva. Dvs. forțați ulciorul să meargă la apă după cheful și interesele proprii.

Balanța (23 sept - 22 oct) Alegerea pe care ați făcut-o sub presiunea unor prieteni nu vă avantajează nicicum. V-ați apucat de o treabă fără să cunoașteți bine implicațiile pe care le are.

Vărsător (20 ian - 18 feb) Atmosfera vi se pare apăsătoare pentru că nu reușiți să vă găsiți locul. Cînd alții își impun punctul de vedere, reacționați de parcă vi s-ar fura un bun.

Rac (22 iun - 22 iul) Sînteți admis în ceasul al doisprezecelea, cînd nici măcar dvs. nu vă mai așteptați. Lupta începe de abia de aici înainte, căci vă veți ridica foarte multă lume în cap.

Scorpion (23 oct - 21 nov) Satisfacția rămîne de partea dvs., chiar dacă partenerul rămîne cu paguba. Jucați la două capete și nu vă jenați să folosiți buna credință a celuilalt în scopuri proprii.

Pești (19 feb - 20 mar) Aveți răbdare și atuul acesta vă poate aduce mai mult decît o luptă purtată deschis. Exagerați încercînd să plătiți niște polițe unei persoane de care veți mai avea nevoie.

INTEGRAMA ZILEI

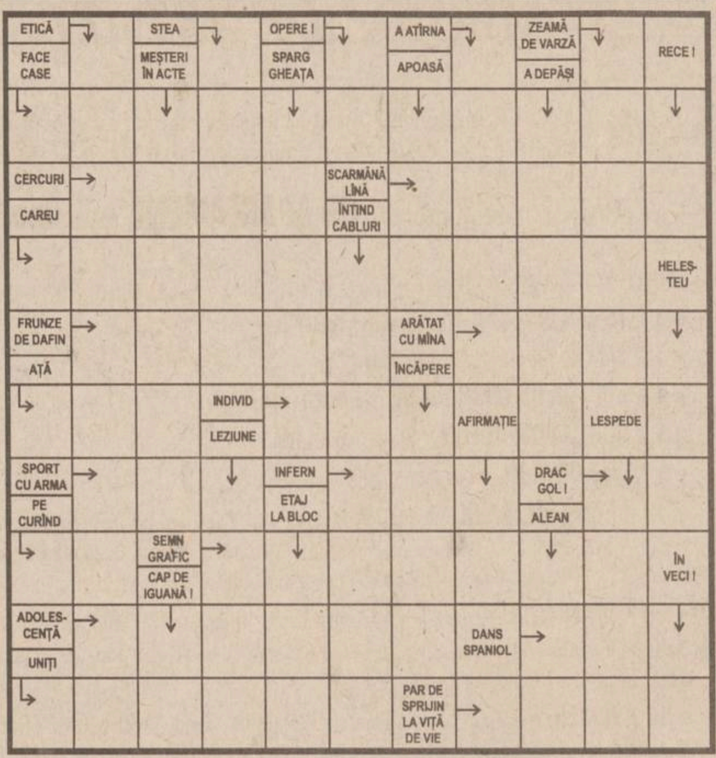

Soluția integramei din numărul precedent: M; M; T; L; C; RECAPITULAT; DARAPANATA; TIRAJ; RANIT; CAMIN; T; HI; RAMA; ALICE; MI; EVOCATE; REDUTABIL; M; NATALI; ALI; STRAJA; ZIAR

SOCIETATEA COMERCIALĂ PAL S.A.
Brăila, Str. Fabricilor Nr. 10

NOU!

Chibrituri ecologice
nu conțin sulf, bicromat de potasiu, oxid de zinc și metale grele.
În cutii de 50 bețe
la un PREȚ PROMOȚIONAL
în lunile IUNIE - IULIE de:
255 lei inclusiv TVA
Tel:039/618544
Fax:039/681243

ANUNȚ IMPORTANT
pentru cititorii ziarului Monitorul

Societatea Nord Est SA editorul cotidianului **Monitorul** vă oferă posibilitatea de a citi ziarul preferat la prețul de numai **1923 lei**, în condițiile primirii acestuia la prima oră acasă sau la serviciu.

Deoarece numărul de ziare distribuite în condițiile mai sus menționate este limitat, recomandăm cititorilor interesați, să sune în timp util la telefonul:

216.112

pentru a-și rezerva un abonament pentru luna iulie.

CUGIR
1799 - 1999
TRADIȚIE ȘI CALITATE
SC CUGIR SA
2566 CUGIR, jud. ALBA
Str. 21 Decembrie 1989 nr. 1
Tel. 058-751991, 058-751420 Fax: 058-754940
E-mail: umcugir@abx.logicnet.ro
DIAMANT 551 T
❖ 16 PROGRAME DE SPĂLAT (DIN CARE 2 PROGRAME BIO)
❖ MAȘINA ARE PIESE DE PROVENIENȚĂ GERMANIA ȘI ITALIA
❖ REȚEA NAȚIONALĂ DE SERVICE - 59 DE REPREZENTANȚE
DIAMANT
E mai mult decît te aștepți!

S.C. AVICOLA S.A. Focșani
cu sediul în Focșani, B-dul. București nr. 79
Telefon 037-216.690 int. 15 - fax 037-236.104
Vă oferă zilnic un bogat sortiment din:
carne de pasăre și ouă consum
• en gros - la sediul societății și
- abatorul de păsări (relații suplimentare tel. 037/216.101 - numai carne pasăre)
Se acordă facilități la plată și transport pentru cantități mai mari de 3 tone.
• cu amănuntul - prin magazinele proprii Piața Moldovei (în incinta Halei), Piața Sud și B-dul. Brăilei.
Cumpărați la cele mai mici prețuri, produse foarte proaspete și de bună calitate

Încă un criminal de război capturat de trupele britanice

■ soldații englezi din cadrul SFOR au arestat un general bosniac ■ Dușko Sikirița este acuzat de genocid, crime împotriva umanității, grave încălcări ale Convențiilor de la Geneva și de violări ale legilor de război ■

Soldații britanici au fost felicitați pentru capturarea încă a unui criminal de război

Militarii britanici din cadrul SFOR au capturat în zorii zilei de ieri un general acuzat că a condus un lagăr de concentrare în timpul războiului din Bosnia. Generalul sîrb bosniac Dușko Sikirița, comandantul lagărului de concentrare Keraterm, a fost arestat la locuința sa din Prijedor, în sud-vestul Bosniei. Sikirița este suspectat că a supervizat un regim în care prizonierii de altă origine decît sîrbă - în special musulmanii - au fost agresați sexual, torturați sau uciși.

Generalul *Sikirița* este acuzat de genocid, crime împotriva umanității, grave încălcări a Convențiilor de la Geneva și violări a legilor de război. Acuzatiile fac referire la conducerea lagărului din Bosnia în urmă cu opt ani. Generalul a fost acuzat de Tribunalul de război de la Haga în 1995.

Ministrul britanic al Apărării, ***Geoffrey Hoon***, și ministrul britanic de Externe au felicitat soldații britanici din Forta de stabilizare NATO (SFOR) pentru capturarea încă unui suspect de crime de război.

În cadrul unei declaratii comune, cei doi oficiali britanici au spus: ***„Abordarea cu seriozitate a problemei demonstrează că am reușit să capturaăm mai bine de jumătate din numărul celor cunoscuți ca fiind acuzați de crime de război. Această hotărîre arată că comunitatea internațională nu a uitat unul din cele mai groaznice episoade ale războiului, și că este hotărîtă să-i aducă pe cei responsabili de atrocitățile comise în fața Tribunalului de la Haga, unde vor fi judecați corespunzător".***

Ultima arestare urmează după capturarea în urmă cu trei ani de către trupele britanice din cadrul SFOR a lui ***Milan Kovacevici***, un înalt oficial din administrația sîrbă bosniacă de la Prijedor care a fost acuzat de înfiintarea unor lagăre de detenție în nord-vestul Bosniei. Potrivit acuzării lagărele aveau drept scop lichidarea musulmanilor și croaților din regiune. Kovacevici, în vîrstă de 57 de ani, a murit în urma unui infarct în iulie 1998 în timp ce se afla în arest la Haga. **(Adrian DÎRȚU)**

The New York Times
ON THE WEB

Mai repede cu România în UE!

■ **Uniunea Europeană ar trebui să încurajeze integrarea vecinilor merituoși ai Iugoslaviei pentru a slăbi poziția lui Miloșevici, scrie cotidianul „The New York Times"**

UE ar trebui să încurajeze integrarea Croației, României și a Bulgariei, în ideea că sprijinul acordat statelor vecine Iugoslaviei, care demonstrează că sînt angajate pe calea reformelor, va slăbi poziția lui Miloșevici, se arată într-un articol publicat în cotidianul „The New York Times".

„UE trebuie să demonstreze mai multă hotărîre în integrarea unor state precum Croația, România și Bulgaria. Cînd oficialii din aceste state întreabă cînd vor fi admiși în UE, ei primesc răspunsuri evazive. Acești oficiali sînt îngrijorați că extinderea spre est a UE își încetinește ritmul, ceea ce face ca oamenii obișnuiți să-și piardă interesul pentru Occident", se arată în articolul din New York Times.

Semnat de ***Misha Glenny***, unul din cei mai în vogă autori de lucrări pe tema conflictelor din Balcani (ultima sa carte ***„Balcanii. Naționalism, război și marile puteri, 1804-1999"***, a apărut în SUA în primăvara acestui an), articolul este intitulat ***„ Unde se duce Miloșevici dacă pleacă din Serbia?"***.

Ideea centrală a articolului este că retragerea lui Miloșevici de la conducerea Iugoslaviei, fapt care ***„ar face viața multor diplomați mult mai ușoară"***, după cum apreciază autorul. Dar Glenny consideră că strategia ieșirii lui Miloșevici din scenă este complicată, din mai multe motive. Dintre acestea fac parte faptul că puține state, chiar și cele care s-au opus campaniei din Kosovo (ca Rusia și China), ar fi gata să îi acorde azil, faptul că opoziția sîrbă este foarte dezbinată, dar și fermitatea unor voci sonore de pe scena internațională, ca procurorul TPI Carla del Ponte, care cred că Miloșevici trebuie adus în fața tribunalului. ***„Nu va fi stabilitate în Balcani dacă Miloșevici nu este adus în fața Tribunalului, la Haga"***, a declarat ***Carla del Ponte.***

Strategia ieșirii din scenă a lui Miloșevici nu va functiona și va sublinia lipsa oricărei politici coerente pentru Balcani a Statelor Unite și a Europei, apreciază Misha Glenny. ***„În Kosovo, ONU ar trebui să se concentreze pe crearea unui sistem de funcționari publici, albanezi pentru zonele majoritar albaneze și sîrbi pentru zonele majoritar sîrbe. Aceștia vor trebui să fie bine plătiți, și pregătiți să servească scopurile ONU și nu pe cele ale mafiei locale. Dacă influența acesteia din urmă scapă de sub control, strategia de a organiza alegeri în toamnă poate fi una fără mare influență pentru viitor".***

„Regimul președintelui Milo Djukanovici trebuie să fie susținut cu mulți bani. Dacă nu, sprijinul pentru cel mai important aliat occidental din Iugoslavia va dispărea, și va exista amenințarea unui război sau a recîștigării controlului asupra republicii de către Miloșevici. Și Uniunea Europeană va trebui să demonstreze mai multă hotărîre în integrarea unor state precum Croația, România și Bulgaria. Cînd oficialii din aceste state întreabă cînd vor fi admiși în UE, ei primesc răspunsuri evazive. Oficialii acestor state sînt îngrijorați că extinderea spre est a UE își încetinește ritmul, ceea ce face ca oamenii obișnuiți să-și piardă interesul pentru Occident. Puterea lui Miloșevici va dispărea cînd o parte din vecinii Serbiei vor face un progres economic vizibil. Dincolo de strategia de a sprijini acest progres, nu mai există decît două opțiuni: fie Occidentul va începe să discute cu Miloșevici, ceea ce e o afacere riscantă, sau se va începe o operațiune sub acoperire, și, după cum se știe, CIA nu se mai ocupă cu astfel de lucruri."

Ultima carte a lui Misha Glenny face parte dintr-o serie de trei cărți pe tema conflictului din Kosovo, deosebit de apreciate în SUA. Celelalte două cărți sînt ***„Kosovo, Război și Răzbunare"*** de ***Tim Judah***, corespondentul „The Economist" în timpul conflictului și ***„Războiul Virtual. Kosovo și dincolo de Kosovo"***, de ***Michael Ignatieff.*** ■

Ultimii sîrbi din Buianovaț au fost asasinați

■ bănuiește Poliția sîrbă ■ cei doi bătrîni erau ultimii doi sîrbi care mai locuiau în satul cu populație albaneză ■ poliția a găsit la domiciliul lor „urme de sînge și cartușe" ■

Un polițist a confirmat, sîmbătă, că ultimii doi locuitori sîrbi ai unui sat din împrejurimile localității Buianovaț, situat în sud-estul Serbiei, în apropiere de provincia Kosovo, au fost, probabil asasinati, relatează AFP.

Vlada Miletici, în vîrstă de 65 de ani, și ***Persa Miletici,*** în vîrstă de 64 de ani, au dispărut din satul Mali Trnovaț, iar poliția a găsit la domiciliul lor ***„urme de sînge și cartușe"***, a declarat inspectorul de poliție sîrb ***Vuița Velicikovici. „Presupunem că au fost uciși, dar încă nu am găsit corpurile,"*** a declarat polițistul.

Poliția s-a deplasat în satul Mali Trnovaț, localitate care avea o populatie de circa 230 de locuitori, la cererea fiicei sotilor Miletici care locuiește la Niș și nu mai primise vești de la părinții săi. Satul este situat la șapte kilometri vest de Buianovaț și la doar trei kilometri de frontiera administrativă cu provincia Kosovo. La sosirea poliției, în sat nu se mai afla nici un locuitor. Înaltul Comisariat al ONU la Priștina a anunțat, sîmbătă, că circa 100 de albanezi din Mali Trnovaț s-au refugiat în Kosovo, de teama represaliilor poliției sîrbe, în urma asasinării a doi sîrbi în satul lor. Cei doi bătrîni erau ultimii doi sîrbi care mai locuiau în satul cu populație albaneză, situat în regiunea Preșevo-Buianovaț, în care trăiesc circa 70.000 de albanezi. Această regiune a fost, miercuri, teatrul unei serii de explozii, în care cel puțin un polițist și un gardian au fost răniți. Autoritățile sîrbe i-au acuzat pe teroriștii albanezi pentru producerea acestor incidente. ■

ETA lovește din nou în nordul Spaniei

■ **mai multe persoane au fost rănite în urma unui atentat cu mașină-capcană**

Un atentat cu mașină-capcană, revendicat, duminică, de organizația separatistă ETA, s-a soldat cu mai mulți răniți, în localitatea Getxo din provincia Vizcaya, situată în nordul Spaniei, relatează AFP.

Explozia, foarte puternică, a avut loc la scurt timp după miezul nopții, însă poliția fusese avertizată în prealabil, fapt ce a dus la izolarea zonei.

În cursul dimineții de duminică, primarul localității a anuntat că atentatul a fost revendicat de către organizația separatistă bască, printr-un telefon anonim în care se afirma că atentatul a fost îndreptat împotriva „oligarhiei".

Primarul a mai declarat că automobilul folosit a fost un Mercedes cu număr de înmatriculare francez. În urma exploziei, alte cîteva autovehicule și cîteva clădiri au fost avariate. Cei mai mulți dintre răniți au suferit doar răni ușoare, cauzate de cioburile împrăștiate de suflul exploziei.

Atentatul a avut loc pe fundalul mai multor incidente care au opus forțele de ordine și activiști separatiști în ultimele zile în Spania. Sîmbătă, patru polițiști au fost răniți și cinci persoane au fost arestate, la Salvatierra, în cursul confruntărilor dintre polițiști și tinerii manifestanți separatiști.

În noaptea precedentă, trei bănci din Salvatierra fuseseră atacate, simultan, cu

cocktail-uri Molotov, de persoane rămase neidentificate. Un incident asemănător s-a petrecut și la Bilbao, unde a fost atacată o bancă.

Atacul de la Getxo, din noaptea de sîmbătă spre duminică, a avut loc în cartierul Las Arenas, care face parte din zona rezidențială Negouri, cunoscută drept unul din simbolurile burgheziei basce. ■

Clinton pune pe Internet informațiile publice federale

Președintele american, ***Bill Clinton,*** a anunțat, sîmbătă, înființarea, în curînd, a unei pagini de Internet care va oferi acces la toate informațiile publice federale, de la retragerile din funcțiile publice pînă la ajutoarele pentru locuințe, informează AFP.

„Cînd va fi inaugurată, «firstgov» va deveni un punct unic de acces către una dintre cele mai mari și, probabil, cea mai utilă dintre toate paginile Web din lume", a afirmat Clinton. Pagina Firstgov.gov, care va fi inaugurată în aproximativ trei luni, va oferi acces la toate serviciile federale disponibile pe Internet, a mai precizat președintele american. Persoanele particulare și micile întreprinderi vor avea, în egală măsură, acces la împrumuturi guvernamentale și contracte în valoare de circa 500 de milioane de dolari, precum și la sfaturi privind investițiile sau achizitionarea de automobile. ■

COOPERATIVA DE CREDIT BANCA POPULARĂ

"MINERVA"

mulțumește clienților săi pentru încrederea acordată în cei trei ani de funcționare timp în care nu v-am înșelat așteptările, onorîndu-ne permanent obligațiile asumate față de dumneavoastră și contribuind astfel la sporirea economiilor deponenților noștri.

În această perioadă dificilă prin care trece întreg sistemul financiar-bancar românesc vă asigurăm de loialitatea noastră dovedită în timp și contăm pe încrederea de care ați dat dovadă de cînd sînteți clienții noștri.

Doar cu încredere și calm putem depăși împreună aparentele probleme ivite în ultimele zile.

Banca Populară Minerva rămîne alături de dumneavoastră.

Putin răzbunătorul

■ **cazul unor elevi ruși pedepsiți pentru niște banale greșeli gramaticale a iscat temeri că regimul prezidat de Vladimir Putin s-ar putea dovedi nu numai unul represiv, ci și unul răzbunător**

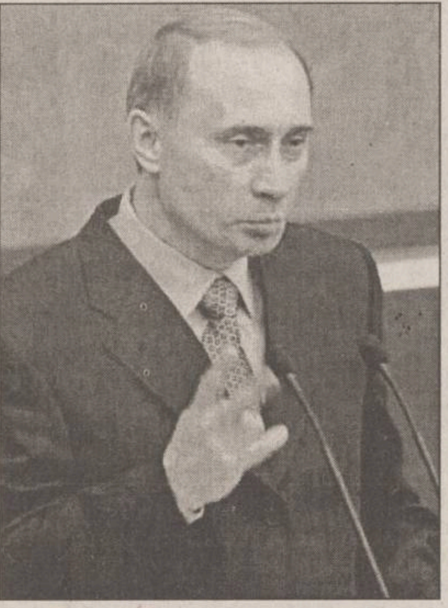

În urmă cu cîteva zile, vestea că președintele Putin i-a făcut cadou o cameră video nou-nouță, ar fi umplut-o de bucurie pe Ana Provorova, o tînără în vîrstă de 17 ani. Un cadou atît de scump era dincolo de cele mai îndrăznețe vise ale unei adolescente care în afară de viața grea pe care a dus-o după ce tatăl său și-a părăsit familia, lăsîndu-și soția și cei doi copii să ducă o viață în sărăcie. Cu toate acestea, săptămîna trecută, Ana plîngea neconsolată în cătunul Korino, care numără doar șase case, situat la 300 de mile nord de Moscova.

Camera video pe care Ana și-o dorea pare să fie o răsplată neînsemnată pentru o serie bizară de evenimente care au culminat cu privarea Anei de șansa de a studia la o școală medicală din orașul Arhanghelsk. Cazul ***Anei Provorova*** a iscat temeri că regimul prezidat de ***Vladimir Putin*** s-ar putea dovedi nu numai unul represiv, ci și răzbunător.

Ana i-a scris președintelui rus pe care l-a rugat pentru camera video astfel încît să poată să înregistreze serbarea de absolvire. Cu toate acestea, inspectorii de specialitate au descoperit două mici greșeli gramaticale în scrisoarea pe care Ana i-a trimis-o noului șef de la Kremlin. Ca urmare, i-a fost retrasă medalia de excelență, iar notele sale finale au fost modificate. În consecință, dorinta sa de a deveni medic chirurg are toate șansele să rămînă neîmplinită.

„Nu știu ce să mă fac", spunea Ana printre lacrimi. ***„Nu am crezut niciodată că scrisoarea mea va ajunge la Kremlin. Toată viața mea mi-am dorit să devin chirurg. Am muncit din greu. Acum, tot ce-mi rămîne să fac este să încerc să intru în orice institut, probabil la fabrica de produse lactate din regiune".***

Scrisoarea pe care Ana Provorova împreună cu alți cinci colegi i-a trimis-o lui Putin nu continea formula de adresare cu semnul de exclamare după numele șefului de la Kremlin așa cum se obișnuiește în scrisorile formale rusești. În plus, copiii au uitat să scrie cu majusculă cuvîntul „dumneavoastră".

Deși scrisoarea a ajuns la Moscova, a fost trimisă înapoi către administratia localității Vologda cu cererea de a se specifica numele complete ale autorilor astfel încît Kremlinul să le poată răspunde. În loc de aceasta, doi inspectori școlari au sesizat greșelile gramaticale și au cerut o explicatie scrisă din partea elevilor și a directorului școlii pe care au absolvit-o copiii. Mai mult, i-au sanctionat pe elevi fapt ce a compromis viitorul profesional al copiilor.

După ce cazul a fost publicat în ziarul „Izvestia", Kremlinul a promis că va trimite oricum camera video. Faptul în sine nu a refăcut însă notele Anei și odată cu asta sansa de a urma școala medicală.

Tratamentul care i-a fost aplicat Anei Povorova a sporit temerile că birocratii din regiunile îndepărtate ale Rusiei au devenit tot mai puternici după numirea lui Putin în functia de președinte al Rusiei, un fost ofiter cu state vechi de plată în KGB care a subliniat în repetate rînduri necesitatea unei „dictaturi a legii". La Sankt Petersburg, doi studenți care lucrau cu jumătate de normă pentru partidul liberal Yabloko, au afirmat că au fost amenintați de agenti FSB - urmașul KGB-ului - că vor fi trimiși pe frontul din Cecenia dacă nu vor face note informative despre colegii lor. „Asistăm la primele semne ale unei întoarceri la mentalitatea sovietică" a spus Oleg Sîsuiev, un fost consilier al fostului președinte rus Boris Eltîn. **(Grina OPRESCU, după *The Sunday Times*)**

Sistemul de Cărămizi POROTHERM® :
Manoperă ușoară și rapidă, Protecție termică și acustică deosebite,
Economii substanțiale de mortar la executarea zidăriilor și a tencuielilor,
Prețuri atractive pe metrul cub de zidărie.

DISTRIBUITORI:
S.C. ALWOSISTEM 032/112792 - 094588026
S.C. INTERCONT 032/251022 - 032/251310
S.C. IASICON 032/215495 - 032/215496

WIENERBERGER
Sisteme de cărămizi SRL
Str. Călușei nr. 38, sector 2
București
Tel./Fax: (01) - 252 44 77
(01) - 252 44 76
(01) - 252 44 95
E-mail: office@wienerberger.ro

CONSTRUITI VIITORUL CU VALORI CERTE !
CONSTRUITI CU POROTHERM® !

CALMA FORTE

înlătură rapid și de durată
DURERILE
de diferite etiologii:
FEBRĂ,
MIGRENE,
CEFALEE,
DURERI DENTARE,
DURERI MENSTRUALE,
NEVRALGII,
NEVRITE,
DURERI POST-OPERATORII
ȘI REUMATICE

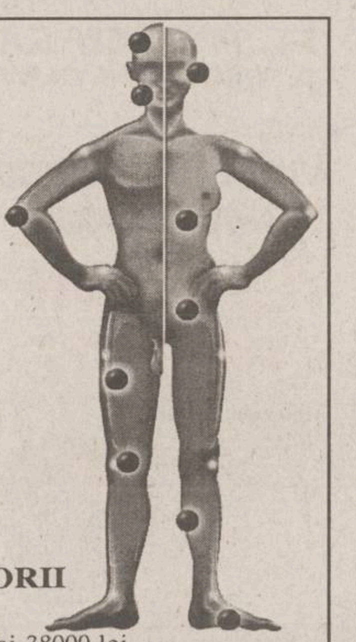

Se găsește în toate farmaciile, la prețul de numai 38000 lei.
PHARMEX Produse de calitate superioară la prețuri avantajoase

BANCA POPULARĂ COVURLUI
FILIALA IAȘI

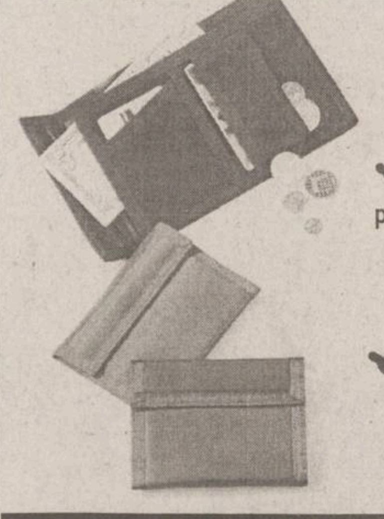

Acordă credite pentru persoane fizice și juridice în condiții avantajoase
Oferă dobînzi atractive la depozite constituite

Str. Milcov 10, bl. 1201, parter
(în spatele P-ței Al. cel Bun, lîngă Pasarela CFR)
Informații suplimentare la tel. 032-276.962

NOUTĂȚILE ZILEI

MEN vrea să distribuie manualele școlare înainte de 1 septembrie

Ministrul Educației, ***Andrei Marga***, a dispus începerea pregătirilor pentru deschiderea anului școlar și universitar 2000-2001, care vor fi derulate de secretarii de stat din cadrul ministerului, inspectorii școlari generali și de rectorii universităților. Sub supravegherea secretarului de stat pentru învățămîntul preuniversitar, directorii și inspectorii vor asigura producția de manuale astfel încît acestea să ajungă la elevi înaintea datei de 1 septembrie 2000, cînd va începe anul școlar. Vor fi asigurate, în aceeași măsură, și materialele didactice care vor fi distribuite școlilor, plata lor fiind făcută și printr-o parte a unui program finanțat de Banca Mondială.

Întîlnire PNȚCD-PDSR pe tema pragului electoral

Secretarul general al PNȚCD, ***Remus Opriș***, a declarat ieri că, la întîlnirea PNȚCD-PDSR desfășurată joi, au fost analizate amendamentele la Legea alegerilor generale, care urmează să fie promovate prin ordonanță de urgență. La discuțiile dintre Ion Diaconescu, Remus Opriș, pe de o parte, și Adrian Năstase, Miron Mitrea, pe de altă parte, s-a stabilit, pe lîngă pragul electoral de cinci la sută, pragul la aliante și durata campaniei electorale, precum și necesitatea ca ordonanța să cuprindă, în anexă, distribuirea locurilor de senatori și deputați pe circumscripție, pentru a se cunoaște numărul mandatelor.

Încă un scandal financiar între Marcel Avram și Michael Jackson

Impresarul israelian de origine română ***Marcel Avram*** a depus, la sfîrșitul săptămînii trecute, plîngere împotriva starului american ***Micheal Jackson,*** reclamînd că acesta a anulat două concerte, la 31 decembrie 1999, transmite AFP. Avram, care a depus plîngere la un tribunal din Santa Barbara (California) cere despăgubiri în valoare de 21,2 milioane dolari pentru a compensa anularea concertelor. Impresarul a afirmat că starul pop s-a angajat în scris, în ianuarie 1999 să dea patru concerte: două la Seul și Munchen, și două în noaptea Sfîntului Silvestru, la Sydney și Honolulu, bazîndu-se pe diferența de fus orar dintre cele două orașe. Dacă la primele două concerte Michael a ajuns, pe ultimele două le-a anulat în octombrie, fără a respecta însă termenii contractului cu Marcel Avram. **(M.M.)**

Gestiuni financiare discutabile la institutele de cercetare

Departamentul de Control al Guvernului (DCG) va verifica modul în care au fost folosiți banii publici în cazul institutelor de cercetare pentru a se putea lua măsuri de sancționare a celor vinovați de eventualele deficiențe în administrarea acestor sume. Reprezentanții institutelor naționale de cercetare-dezvoltare s-au întîlnit săptămîna trecută cu primul ministru, ***Mugur Isărescu,*** și au explicat faptul că sumele de bani aflate în bugetul acestor institute au fost mici și prost administrate. Ei au solicitat premierului să dispună DCG să efectueze un control asupra modului în care sumele alocate pentru cercetare au fost cheltuite.

O fabrică sîrbească produce ciorapi antițînțari

O fabrică din Serbia a anunțat că a pus la punct și va comercializa ciorapi dintr-un nailon special care ***„protejează eficient împotriva înțepăturilor de țînțari“,*** transmite AFP. Fabrica „Udarnik“, unul din cei mai mari producători de ciorapi din Serbia, a lansat o linie de ciorapi pentru femei numiți „Millenium“. Reprezentanții uzinei au explicat că, datorită nailonului special, acești ciorapi protejează perfect împotriva înțepăturilor de țînțari, una din principalele probleme ale verilor din Serbia. Din cauza umidității mari a aerului, Serbia este adesea invadată de țînțari în lunile de vară. De acum înainte, cel puțin femeile nu mai au de ce să-și facă griji.

Prima rafinărie a Kuwaitului a fost închisă

Principala rafinărie din Kuwait a fost închisă, ieri, după ce trei angajați și-au pierdut viața în urma unei explozii provocate de o scurgere de gaze. Alți 43 de angajați ai Rafinăriei al-Ahmadi, situată la 40 de kilometri sud de Kuwait, au fost răniți ca urmare a exploziei provocate de o scurgere provenită de la una din unitățile de tratare a gazelor naturale, a anunțat un reprezentant al „Kuwait National Petroleum Company“ (KNPC). Explozia a provocat și importante pagube materiale, iar Ministerul Petrolului a început o anchetă pentru a determina cauzele accidentului. Sindicatul angajaților din domeniul petrolier a afirmat că una din cauze ar putea fi nerespectarea în totalitate a normelor de securitate în rafinăriile kuwaitiene.

Țărăniștii reînvie ochiul

Marile schimbări așteptate de mulți să se producă sîmbătă la vîrful PNȚCD n-au mai avut loc. Conducerea PNȚCD a primit votul de încredere al delegaților la Forul de conducere tranzitoriu al partidului, cu un scor clar de 46 la 16. Într-o rezoluție adoptată aici, PNȚCD a decis că va participa singur și cu semnul electoral propriu la alegerile generale dacă PNL nu va lua o decizie privind reîntoarcerea în CDR. PNL însă pare decis să nu se mai întoarcă în Convenție.

Subordonații lui Ion Diaconescu consideră că acesta nu are nici o vină pentru eșecul electoral

Conducerea PNȚCD a primit, sîmbătă, votul de încredere al delegaților la Forul de conducere tranzitoriu al partidului, înregistrîndu-se 46 de voturi „pentru“, 16 împotrivă și șase voturi anulate. Vicepreședintele PNȚCD ***Constantin Ionescu-Galbeni*** i-a sugerat liderului țărănist, Ion Diaconescu, în discursul său din timpul lucrărilor, să-și ia un concediu de două luni, timp în care partidul să fie condus de un directorat format din cinci lideri ai partidului. Diaconescu a tratat ca pe o glumă sugestia lui Ionescu-Galbeni, spunînd că, dacă se va simți obosit, se va retrage de la conducerea partidului. Delegații au mai adoptat și o rezoluție în care se arată că, dacă PNL nu va accepta, pînă la 15 iulie, să participe la alegerile generale pe listele CDR, PNȚCD va merge pe liste proprii în alegeri și cu sigla proprie.

Prim-vicepreședintele PNȚCD, ***Ioan Mureșan,*** consideră că în jurul tandemului ***Emil Constantinescu-Mugur Isărescu*** se poate coagula o alianță preelectorală care să pună în practică programul de integrare în structurile europene întrucît președintele Constantinescu a lansat România în procesul de integrare europeană, iar premierul Isărescu a patronat asamblarea programului de integrare, motiv pentru care ***„este îndrituit“*** să conducă un cabinet de largă coaliție. Secretarul general ***Remus Opriș*** a arătat că susținerea lui Emil Constantinescu pentru un nou mandat ar putea prefigura alte alianțe preelectorale, în care PNȚCD ar putea participa fie ca membru CDR, fie singur. ***„Un guvern de coaliție, condus de un tehnocrat este formula viabilă pentru România“***, a spus Mureșan. Secretarul general Remus Opriș a precizat că listele parlamentare ale PNȚCD vor fi ***„reconfigurate“*** din timp, astfel încît pînă la sfîrșitul lunii august să fie cunoscut primul candidat țărănist la Senat și Camera Deputaților în fiecare circumscripție. **(D. POPA)**

Imunitate numai pentru declarațiile din Parlament

■ **conducerea lărgită a PNȚCD a adoptat alaltăieri o rezoluție, pe care o prezentăm integral:**

„Forul de Conducere Tranzitoriu al PNȚCD, constituit din reprezentanții conducerii centrale și teritoriale, întrunit în ședința plenară din 24 iunie a.c., a făcut o analiză temeinică a situației actuale a partidului în urma rezultatelor înregistrate la alegerile locale. Forul a considerat aceste rezultate sub posibilitățile reale ale partidului, a analizat cauzele care au condus la obținerea lor și a propus măsuri energice de reformă a demersului politic al PNȚCD, ca partid care și-a asumat conștient responsabilitatea costurilor reconstrucției țării.

1. Forul de Conducere Tranzitoriu a acordat votul de încredere pentru Biroul Național de Conducere, care va organiza în cel mai scurt timp Departamentul de campanie electorală, va stabili atribuții precise pentru fiecare membru din conducerea centrală și va propune o nouă abordare pentru alegerile generale din toamnă.

2. Forul de Conducere Tranzitoriu a stabilit o serie de măsuri organizatorice pentru îmbunătățirea activității interne a PNȚCD prin relansarea departamentelor funcționale ale partidului, pentru promovarea unui stil dinamic și ofensiv al acțiunii politice și pentru construirea unui mesaj electoral coerent.

3. Considerăm posibilă reconstrucția CDR în jurul valorilor creștin democrate și liberale. De aceea solicităm PNL o decizie clară, lipsită de ambiguități pînă la data de 15 iulie. În lipsa acestei decizii, PNȚCD a hotărît să participe la alegerile generale pe liste și sub semn electoral proprii, susținînd pragul electoral de cinci la sută pentru accesul în Parlament. În același timp, PNȚCD consideră necesară o coalizare a forțelor democrate pentru a opri pericolul revenirii la guvernarea țării a PDSR. În privința alegerilor prezidențiale, PNȚCD reafirmă susținerea președintelui Emil Constantinescu pentru candidatura la cel de-al doilea mandat. În acest context, PNȚCD susține că în vederea depunerii candidaturilor pentru Președinția României, numărul de susținători să crească de la 100.000 la 300.000.

4. Pe plan legislativ, PNȚCD va susține în continuare adoptarea proiectelor de legi, a actelor normative și a măsurilor luate în favoarea programului de reformă și a accesului României la structurile euro-atlantice. PNȚCD va iniția modificarea Constituției în sensul de a limita imunitatea parlamentară numai pentru protejarea deputaților și senatorilor față de opiniile politice exprimate în timpul exercitării mandatului. Totodată, PNȚCD solicită partenerilor de coaliție finalizarea Legii restituirii imobilelor abuziv confiscate și aplicarea Legii nr. 1/2000.

5. Ca inițiator al programului de aderare a țării la structurile europene și de securitate NATO, PNȚCD va garanta atingerea acestor obiective de interes național prin continuarea și dezvoltarea unei acțiuni politice susținute.

Liberalii consideră PNȚCD groparul Convenției

„PNȚCD este responsabil pentru epuizarea capitalului electoral al CDR și pentru compromiterea gravă a șanselor de relansare a Convenției la alegerile din toamnă“, a afirmat, sîmbătă seară, prim-vicepreședintele PNL ***Valeriu Stoica***, la reuniunea ***„Liberalii-forța viitorului“***, care s-a desfășurat la Brașov. Referindu-se la reluarea ***„alianței tradiționale“*** cu CDR, Stoica a spus că aceasta are „un risc mare“ și că relansarea Convenției s-ar putea face numai cu o conducere și programe liberale. O idee însă respinsă categoric de PNȚCD. Stoica a afirmat că decizia PNL de a participa pe liste separate la alegerile locale a fost ***„înțeleaptă și pragmatică“***, această soluție însemnînd, în opinia sa, salvarea liberalilor de la o nouă criză internă și de credibilitate.

PD pregătește o femeie pentru Transporturi

■ **locul lui Băsescu ar putea fi luat de Anca Boagiu, director în cadrul ministerului**

Propunerea surpriză a PD pentru postul de ministru al Transporturilor ar putea fi ***Anca Boagiu***, director în cadrul ministerului, care se ocupă în prezent de coordonare programului RICOP cu Banca Mondială, au declarat ieri surse din PD. Pentru acest post au mai fost vehiculate în ultimele zile numele lui ***Viorel Simuț***, director general al CFR SA și al lui ***Grigore Dobre***, secretar general în Ministerul Transporturilor, după ce inițial în PD s-a avansat posibilitatea ca ***Vasile Blaga*** să devină succesorul lui ***Traian Băsescu. Petre Roman*** a declarat că partidul său va anunța astăzi numele succesorului lui Băsescu. ***„Este o surpriză totală, vă promit“***, a afirmat el. ■

Victimele exploziei de la București mor pe capete la spital

■ ***alte trei victime ale exploziei din cartierul bucureștean Ferentari au decedat, în urma arsurilor suferite***

Alte trei victime ale exploziei produse la o stație de îmbuteliere a produselor alcoolice din cartierul Ferentari au decedat, sîmbătă și duminică, la Spitalul de chirurgie plastică, reparatorie și arsuri din București, a declarat medicul de gardă al unității medicale. Cei trei tineri s-au aflat în comă timp de mai multe zile, iar starea lor deosebit de gravă nu a permis o intervenție din partea medicilor. În urma exploziei urmate de incendiu, produse, miercuri noapte, la ora 22:30, la o fabrică de băuturi alcoolice din Calea Ferentari, au fost accidentate 16 persoane cu vîrste între 15 și 57 de ani, dintre care patru au decedat pînă sîmbătă, la spital. Specialiștii au explicat că exploziile și incendiile care au loc în locuri unde există cantități mari de alcool au ca particularitate producerea de arsuri în partea superioară a corpului și pe torace. ■

Gică Hagi, investitor în Valea Jiului

■ ***el vrea să deschidă o fabrică de textile în Petroșani, unde să lucreze nevestele minerilor***

Gheorghe Hagi, căpitanul echipei naționale de fotbal a României, vrea să investească în Valea Jiului. El și-a depus deja actele pentru obținerea certificatului de investitor la Agenția de Dezvoltare și Implementare a Programelor de Reabilitare a Zonelor Miniere (ADIPRZM) din Valea Jiului, prin societatea la care este acționar unic, „Hagi Com“ SRL.

Căpitanul echipei naționale dorește să deschidă o fabrică de confecții, făcînd diligențele necesare pentru obținerea unui spațiu în zona complexului studențesc din Petroșani. ***Iulian Mitrache***, directorul filialei Petroșani a ANDIPRZM, susține că, pentru demararea afacerii, lui Gheorghe Hagi i-a fost pus la dispoziție și un apartament din zonă, în care urma să fie amenajat sediul societății „Hagi Com“ SRL, însă căpitanul Naționalei a părut dezamăgit de birocrația ce-și face simțite efectele la întocmirea actelor. **(Lucian PALIA)**

În deplină conspirativitate, Guvernul folosește CEC în locul „Bancorex“

■ **o ordonanță de urgență ținută la adăpost de presă prevede credite subvenționate pentru angajații SRI, SIE, SPP, MI și MApN**

Cabinetul Isărescu a apelat la jumătatea săptămînii trecute la practici mai puțin ortodoxe pentru adoptarea unei ordonanțe de urgență care modifică legile 85/92 și 114/96. „Pe șest“ este un termen indulgent pentru modul de aprobare a acestui act normativ întrucît, deși au mai fost adoptate proiecte care, din diferite motive, n-au fost făcute publice, de această dată vorbim despre un proiect tratat nejustificat ca avînd caracter ultrasecret. Surse apropiate Palatului Victoria ne-au declarat că ordonanța nici măcar nu a ajuns la Departamentul de Comunicare sau la Secretariatul General al Guvernului. Acest obicei este pus în practică, de regulă, numai în cazul acelor proiecte secrete care vizează siguranța națională, importuri sau exporturi de armament, chestiuni cu caracter economic secret, în fine, ***„lucruri pe care nu trebuie să le afle dușmanul“***. Și chiar și în această situație, calea cea mai des folosită este tipărirea în trei exemplare a documentului - unul pentru premier, unul pentru inițiator și unul pentru „Monitorul Oficial“ - și transmiterea lor prin intermediul unei poște secrete. Poșta secretă e folosită și pentru trimiterea unor documente similare miniștrilor. Doar dacă sînt situații urgente, inițiatorul proiectului vine și solicită adoptarea documentului secret direct la ședința de Guvern. În cazul de față, „omul cu ideea“ a fost șeful SRI, ***Costin Georgescu,*** care a venit personal la Palatul Victoria cu proiectul în geantă și l-a prezentat membrilor Cabinetului. Nu e mai puțin adevărat că, fără mari eforturi, Georgescu a obținut anterior, pentru nota de fundamentare a actului normativ, semnăturile reprezentanților SIE, SPP, MI, MApN, MJ, MF și MLPAT. Pe scurt, ordonanța obligă CEC să acorde credite cu dobîndă subvenționată angajaților SRI, SIE, SPP, MI, MApN și magistraților care își cumpără, repară sau reabilitează locuințele de serviciu, privilegii urmînd a fi suportate de la bugetul de stat. Singura deosebire este că rolul „Bancorex“ îl joacă acum CEC. **(Cătălin DUMITRU)**

Viceprimarul Botoșaniului are doar 24 de ani

Sîmbătă, ***Florin Egner*** a fost investit primar al municipiului Botoșani. Pentru cele două funcții de viceprimari au fost făcute trei propuneri: ***Ion Ilie,*** de la PDSR, ***Florin Gheorghiță,*** de la ApR, și ***Simion Drelciuc,*** de la PD. La vot a ieșit Ion Ilie și Florin Gheorghiță. Acesta din urmă este probabil cel mai tînăr viceprimar de municipiu reședință de județ din România, el fiind născut pe 11 ianuarie 1976. Alegerea tînărului în vîrstă de doar 24 de ani a lăsat cu gura căscată toată lumea. În mod normal, cum ApR urma să primească un post de viceprimar, acesta urma să-i revină lui Vasile Ivănescu, un experimentat om de afaceri.

Pînă la urmă, se pare cu intervenții serioase din partea unui cunoscut om de afaceri din Botoșani, Florin Gheorghiță a fost preferat. Noul viceprimar este absolvent al Facultății de Mecatronică și este angajat al Societății „Electroalfa“, de puțină vreme. Alegerea în importanta funcție de viceprimar i-a produs un șoc tînărului, care nu a putut să spună mare lucru pe tot parcursul ședinței, emoția și încordarea sa fiind vizibile de la mare distanță. **(Cătălin ALISTARI)**

Florin Gheorghiță - ApR, este probabil cel mai tînăr viceprimar de reședință de județ din țară

PSDR aplică un chestionar pentru a-și stabili aliații

Membrii Consiliului Național al PDSR au decis, sîmbătă, să trimită un chestionar filialelor din țară, în care acestea, în urma consultării propriilor membri, să decidă dacă doresc ca partidul să participe la alegerile generale pe liste proprii sau în cadrul unor alianțe, a declarat președintele PSDR, ***Alexandru Athanasiu,*** după încheierea lucrărilor Consiliului Național. Athanasiu a spus că președinților de filiale le va fi trimisă și o listă a partidelor social-democrate - PDSR, PD și ApR, în care aceștia vor menționa partidul preferat, în cazul în care optează pentru alianțe. Liderul PSDR a precizat că s-a luat și decizia convocării unui nou Consiliu Național, în luna iulie, cînd se vor analiza rezultatele consultării filialelor și se va lua o decizie definitivă în privința participării la alegerile generale. ■

Președintele PSDR, Alexandru Athanasiu

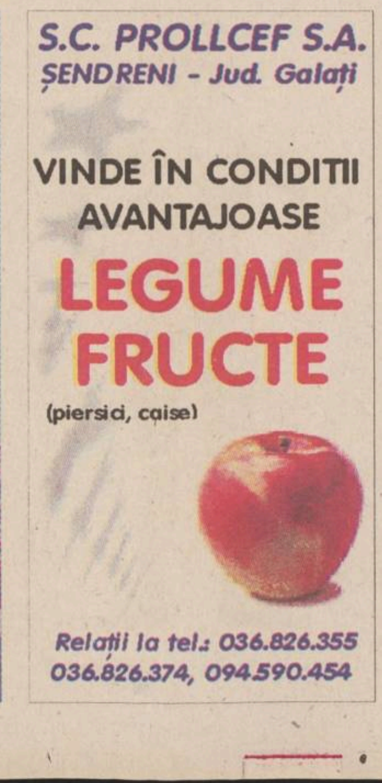

Luni,
26 iunie 2000

Monitorul Sport

Antonio Conte a terminat-o cu Euro 2000

Mijlocașul italian ***Antonio Conte***, faultat grosolan de căpitanul naționalei ***României***, a suferit o ruptură de ligamente la glezna dreaptă și va fi indisponibil pentru întreaga durată a turneului final al Euro 2000. Pentru cartonașul roșu primit în meciul cu italienii, ***Hagi*** a fost suspendat de UEFA pentru un meci, în timp ce turcul ***Alpay Ozalan***, eliminat în jocul cu Portugalia, a primit trei etape de suspendare

UEFA EURO 2000 Belgium · The Netherlands

Au pus cizma pe noi

■ *învinsă cu 0-2 de Italia, echipa României a părăsit Campionatul European 2000 în faza sferturilor de finală* ■ *ultimul meci oficial al lui Gică Hagi s-a încheiat trist: două cartonașe galbene și eliminarea* ■ *Portugalia și Italia - primele semifinaliste* ■

Ziua cea neagră a Estului

■ *trist ca orice român, din Bruxelles relatează trimisul nostru special la „Euro 2000", Ion Teodor*

La 21 de ani, Adrian Mutu a început cariera de internațional cu un moment trist. Poate că și-o va încheia altfel decît Hagi

Ziua de sîmbătă a fost una cu adevărat tristă pentru fotbalul din Europa de Est și Balcani. La numai cîteva ore după ce s-a anunțat că, Peter Dubovsky, cel mai talentat fotbalist slovac, și-a pierdut viața într-un accident stupid, echipele României și Turciei au fost eliminate în sferturile de finală ale Campionatului European. Dacă de amicii noștri de peste Mediterană prea puțin ne-a mai păsat, în schimb înfrîngerea „tricolorilor" în fața Italiei ne-a dat, cel puțin nouă, ziariștilor români prezenți la Bruxelles, un sentiment de frustrare. Odată, pentru că am ratat din nou posibilitatea de a juca semifinala unei competiții puternice și în al doilea rînd pentru că ne-a apărut tuturor clar faptul că Italia nu a fost de data aceasta o echipă invincibilă.

Din păcate, se pare că primul duel româno-italian fusese pierdut de ai noștri încă dinaintea meciului, cînd selecționerul Ienei declarase, prea puțin inspirat, că nu se teme atît de „squadra azzurra", cît mai ales de arbitraj. Iar asta în condițiile în care el nu cunoștea încă la acea oră numele arbitrului care va conduce meciul și în care o astfel de afirmație rămîne pur gratuită. Nu știm dacă ea a influențat în vreun fel decizia arbitrului Melo Perreira cînd l-a eliminat pe Hagi, dar cert este că nu a ajutat cu nimic echipa noastră. În ceea ce privește faza cu pricina, în care Hagi a primit al doilea cartonaș galben, ea rămîne foarte controversată, iar ziariștii prezenți la Bruxelles, indiferent de naționalitatea lor, nu au ajuns la o concluzie fermă dacă a fost vorba de fault ori de o simulare a căpitanului echipei noastre.

Bölöni nu se pronunță în privința reintrării lui Hagi

Dincolo de acest moment, care a contat foarte mult în economia jocului, concluzia generală a fost că echipa noastră a pierdut deoarece a avut în față un adversar mai pragmatic, care a concretizat aproape toate ocaziile mari de gol, pe cînd noi am ratat exasperant. Într-un interviu acordat în preziua meciului cotidianului „L'Equipe", antrenorul Ladislau Bölöni se întreba dacă retitularizarea lui Hagi după meciul cu Anglia va ajuta echipa noastră sau îi va fi defavorabilă. Întrebare rămasă fără răspuns, dar care, trebuie să recunoașteți, ne pune pe toți pe gînduri. Mulți dintre jurnaliștii italieni prezenți la Euro 2000 ne-au spus că Zoff, dacă s-ar fi afla în aceeași situație, nu ar fi schimbat echipa cîștigătoare, pentru că orice vedetă, fie ea Hagi sau Del Piero, trebuie să se supună cerințelor echipei. Nu vom comenta acum strategia abordată de selecționerul Ienei în meciul cu Italia, în care a evitat să joace cu trei atacanți chiar și în momentul în care era eram consuși cu 2-0, dar toți trebuie să știe că am fost priviți cu curiozitate și cu un sentiment de neînțelegere pentru faptul că am terminat meciul ca niște învingători, plimbînd mingea în terenul nostru, pe cînd cei care se calificau erau italienii.

Din păcate, pare a se adeveri vorba conform căreia, în bunul spirit mioritic, conform căruia după orice deal trebuie să urmeze și o vale, naționala noastră nu poate face două meciuri foarte bune consecutiv și acest lucru i-a afectat cel mai tare pe suporterii români veniți special la Bruxelles pentru acest meci. Nu au fost mulți, dar au știut să-și încurajeze cu multă căldură și bun-simț favoriții, așa cum o făcuseră și la precedentele partide ale acestui Campionat European. Ei au realizat „avanpremiera" meciului braț la braț cu suporterii italieni, pe străzile capitalei Belgiei, incidentele lipsind cu desăvîrșire atît înaintea, cît și după finalul întîlnirii. Am observat chiar un român mai descurcăreț care încerca să le vîndă suporterilor italieni postere cu „squadra azzurra" și fulare în culorile Portugaliei pe post de fulare românești. Românii au avut de înfruntat nu doar vremea cîinoasă din Bruxelles, unde sîmbătă a fost neașteptat de frig și a plouat în reprize intermitente, dar și necazurile provocate de vameși în încercarea lor temerară de a traversa Europa pentru a ajunge la meci. Mulți dintre ei au fost întorși de la granița Ungariei cu Austria pentru că nu aveau biletele de meci (deși acestea se puteau cumpăra chiar de la stadion), iar alții nu au primit nici măcar viza de intrare în Belgia, deși galeria noastră s-a dovedit una dintre cele mai fair-play la Euro 2000. Nimic nu i-a putut încălzi pe suporterii români prezenți în tribunele Stadionului „Roi Baudouin", nici călușarii care au dansat în pauză pe gazon, nici faptul că însuși președintele Emil Constantinescu a venit să vadă meciul (el pronosticînd o victorie la limită a băieților noștri), atîta timp cît rezultatul ne-a fost defavorabil, iar calificarea pierdută. Asta nu i-a împiedicat însă să aplaude autocarul echipei noastre în momentul în care acesta părăsea stadionul și să scandeze și numele Italiei, în semn de succes pentru viitoarele meciuri.

Deplasare sponsorizată de Compania COCA-COLA

„Italia poate cîștiga titlul european!"

■ *cinci întrebări pentru antrenorul Dino Zoff*

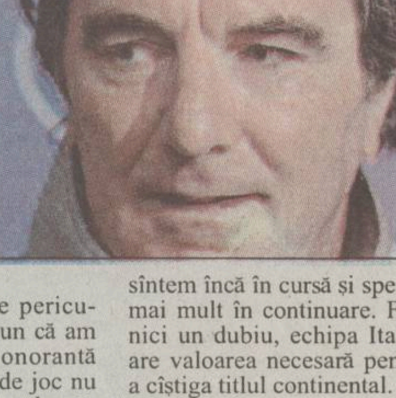

- Cum puteți caracteriza meciul cu România?

- Am avut o partidă dificilă, așa cum mă așteptam, pentru că am avut în față o echipă puternică, deosebit de periculoasă în atac. Eu spun că am obținut o victorie onorantă chiar dacă maniera de joc nu a fost foarte spectaculoasă. Pe finalul meciului, ne-am străduit să avem cît mai mult posesia mingii pentru a nu le da românilor posibilitatea să atace.

- Nu credeți că ați exagerat cu această manieră de joc ultradefensivă?

- Era cea mai bună variantă pentru a-i bloca pe adversari și chiar și în aceste condiții echipa României nea pus multe probleme, creîndu-și ocazii de a marca. Oricum, nu se poate spune că nu am atacat, din moment ce am marcat două goluri.

- Italia a ajuns în semifinale. Are forța de a urca mai sus?

- Oricare va fi adversarul nostru în continuare, va fi unul foarte puternic, ca și cel pe care l-am întîlnit acum, așa că drumul spre finală nu va fi prea accesibil. Deocamdată, nu pot să mă bucur decît că am infirmat pronosticurile pesimiste dinaintea Campionatului European, că sîntem încă în cursă și sper la mai mult în continuare. Fără nici un dubiu, echipa Italiei are valoarea necesară pentru a cîștiga titlul continental.

- Cît de grav accidentați sînt Conte și Maldini?

- Conte a suferit o contuzie în prima repriză, în timp ce Maldini a făcut o contractură și am fost nevoit să-l înlocuiesc la pauză. Sper ca amîndoi să fie refăcuți pentru meciul din semifinale, dar atunci numai verdictul medicului va conta.

- Sînteți mulțumit de felul cum au colaborat în atac Inzaghi și Totti?

- Bineînțeles, dar cred că problema aceasta a componenței liniei de atac și a întrebărilor permanente de ce nu este titular Del Piero nu au atîta importanță din moment ce echipa a cîștigat. Eu sînt mulțumit de atacanții mei și consider că actuala formulă de joc este cea mai viabilă. Așa cum am făcut-o și astăzi, la fiecare joc ne vom adapta tactica în funcție de adversar și așa vom avea mai multe șanse de a cîștiga. **(a consemnat Ion TEODOR - Bruxelles)**

RUNDA DE ȘOC

Recviemul lebedei

Am așteptat - ca atîția alții - revanșa lui Gică Hagi față de ceilalți tricolori mai tineri. În partida cu Anglia, Mutu, Chivu, Dorinel Munteanu și Ganea, au jucat pentru căpitanul lor. Dacă jocul cu Portugalia părea a fi cîntecul lebedei pentru Gică Hagi, ceilalți tricolori au dat totul, în încleștarea de la Charleroi, pentru a-i mai oferi „machidonului" o șansă. Aceea de a-și termina cariera la echipa națională cu o evoluție de excepție. Să iasă din arena gladiatorilor cu fruntea sus, ca orice legendă a fotbalului. Timp de o repriză, se părea că Hagi a înțeles sacrificiul lor. A jucat bine, a dat cîteva pase măiastre și era cît pe ce să-l păcălească pe Francesco Toldo, cu lobul acela diabolic care a nimerit bara. Lob care n-ar fi fost posibil fără pasa excepțională a tînărului Adrian Mutu, ceea ce demonstrează încă o dată că jucătorii viitorului au făcut totul pentru retragerea în triumf a legendarului Gică Hagi.

Apoi, ceva s-a rupt în sufletul machidonului. Șuturile sale nu mai aveau precizie, pasele nu-și găseau ținta, iar nervii păreau să domine un jucător care, timp de aproape un deceniu, nu a acceptat să fie dominat de nimeni. Și, pînă la urmă, soarta, ajutată de nesăbuința jucătorului, a vrut ca legenda lui Gică Hagi să aibă un final urît. Oribil. Dizgrațios. Gică Hagi a ieșit din istoria fotbalului românesc cu un fault de măcelar, care l-a rupt pe italianul Conte și un gest de simulare care amintește de cerșetorii de sub pod. Era minutul 59, scorul era 2-0 pentru o „squadra" care nu a arătat decît că știe să aștepte și să speculeze greșelile adversarului (greșeli previzibile, atunci cînd ai o apărare improvizată), dar tot românul avea speranțe. Fiindcă mai erau 30 de minute de joc. 30 de minute în care era extrem de greu să înscrii de două ori unei echipe închise ermetic ca Italia. Dar - gîndeau suporterii - cu Hagi în teren totul era posibil. Faultînd în maniera lui Lăcătuș și simulînd-protestînd tot precum fostul său coleg de la Steaua, Gică cel mult iubit și adulat a risipit ultimele speranțe ale unui popor întreg. Ceilalți tricolori s-au năpustit haotic spre poarta italiană, pentru a-și mai salva, încă o dată, căpitanul. Dar, nu a fost să fie, poate și pentru faptul că, în ultimele sale 15 minute din carieră, Gică Hagi nu a mai meritat un asemenea sacrificiu. Și pentru că în viitor, Mutu, Ganea și Gîlcă vor trebui să joace pentru ei și pentru echipa națională, și nu pentru un simbol.

În toamnă, desigur, se va organiza acel meci de retragere al lui Hagi din echipa națională. Un atractiv România - Iugoslavia, cu focuri de artificii în teren și în afara lui, în care, bineînțeles Gică va fi vioara întîi. E firesc ca, pentru tot ce a făcut timp de 17 ani pentru fotbalul românesc, Hagi să merite un cîntec de lebădă glorios.

Numai că, pentru semnatarul acestor rînduri, cîntecul lebedei s-a intonat, în tonalități de recviem, sîmbătă 24 iunie, pe „Roi Baudouin" din Bruxelles ... **(Nicolae GRECU)**

Hagi crede că n-am avut noroc

■ *în același timp, el critică decizia arbitrului de a-l elimina de pe teren*

Cuvintele lui Dino Zoff, de la conferința de presă, cînd a spus că echipa noastră a jucat foarte bine, că i-a pus mai probleme și că l-a făcut să se teamă în unele momente, nu ne-au încălzit cu nimic. Am fi preferat pur și simplu să marcăm mai multe goluri decît ei și să ne calificăm. Emeric Ienei nu a părut afectat în mod deosebit de înfrîngere, probabil că se obișnuise cu ideea ei din ultimele minute ale întîlnii, însă a ținut să specifice că am pierdut în fața unui adversar extrem de valoros și că nu are ce să le reproșeze jucătorilor săi. Selecționerul nostru a adăugat că, din punct de vedere tactic, am jucat bine, dar ne-a lipsit în cîteva rîduri norocul absolut necesar unor victorii importante, dar că meciul a fost decis de inexactitățile apărării noastre. În ziua dinaintea meciului Ienei declarase că pe vremea cînd fusese ministrul Tineretului și Sportului avusese o slujbă mai ușoară și mai puțin stresantă decît acum, cînd conduce destinele echipei naționale...

În ceea ce-i privește pe „tricolori", mulți dintre ei au fost atît de afectați de această înfrîngere încît nu au mai avut puterea să stea de vorbă cu presa, nu în semn de dispreț față de ziariști, ci pur și simplu dintr-o stare de dezamăgire perfect explicabilă. Surprinzător, cel mai zîmbitor dintre toți a ieșit de la vestiare Gică Hagi, care a spus că nu are de ce să fie trist, atîta timp cît ultimul său meci la națională a coincis cu un sfert de finală la Campionatele Europene. „Eu zic că am jucat bine în această seară și am fi putut învinge Italia, dar ne-a lipsit un dram de noroc. Oricum, am încredere în generația nouă de jucători care vine la națională și sînt convins că la rîndul ei va obține rezultate bune". Întrebat ce s-a întîmplat în momentul în care a primit cartonașul roșu, Gică a răbufnit: „Este o rușine incredibilă cum a apreciat acea fază arbitrul. El a văzut că fundașul italian mi-a luat picioarele, însă mi-a dat mie cartonaș galben, chipurile, pentru simulare! Așa ceva nu este acceptabil, am mai spus-o că noi, echipele mici, sîntem vînate în permanență și nu sîntem lăsate să jucăm!" Întrebat dacă își menține decizia de a se retrage de la națională odată cu Euro 2000, Hagi a fost scurt: „Am anunțat demult această hotărîre a mea și am de gînd să o respect!" Deși a văzut meciul de pe banca de rezerve, Cosmin Contra și-a dat seama ce au avut italienii în plus pentru a cîștiga: „Am studiat foarte bine jocul adversarilor noștri înaintea acestui meci și știam că sînt maeștri în jocul la ofsaid, dar se pare că nu am reușit să-l contracarăm în totalitate. Echipa noastră a ieșit la joc, a vrut să deschidă scorul, dar a făcut pasul la ofsaid cînd nu trebuia și asta ne-a costat. Probabil că ne-am și temut de ei mai mult decît trebuia, însă acum nu mai putem schimba nimic". La rîndul său, așa cum îl știm, Gică Popescu nu s-a ascuns după deget și a spus exact ce crede: „După părerea mea, italienii nu au arătat chiar atît de multe pe cît ne așteptam de la ei și cu siguranță puteam să-i batem, mai ales dacă marcam primii. Pentru mine a fost un adevărat coșmar, pentru că tensiunea este infinit mai mare cînd privești meciul de pe bancă decît de peteren". Ganea, destul de nervos, nu a ținut să apere propria prestație și nici pe cea a echipei în ansamblu: „Ca de obicei, ne-am mulțumit cu puțin, căci dacă am fi atacat mai mult am fi avut țanse mai mari de a cîștiga. Italia nu a fost nici pe departe o echipă de temut, căci dacă ar fi fost ne-ar mai fi dat vreo douătrei goluri..." La rîndul său, Dorinel Munteanu a spus că italienii au cîștigat pentru că au jucat mai inteligent decît noi. „Am fost optimiști, pentru că veneam după cîteva meciuri dificile și căpătasem încredere în noi, dar în această seară, efectiv, cred că am fost prea naivi. Cu Italia nu e normal să-i oferi spații de joc așa cum am făcut-o noi și să joci la ofsaid, căci te sancționează imediat"

Vă lăsăm pe dumneavoastră să puneți cap la cap aceste declarații și să trageți concluziile de rigoare. Dacă jucătorii nu sînt mulțumiți de modul în care au stat în teren, în timp ce antrenorul nu are ce să le reproșeze, doar ghinionul să fie de vină pentru înfrîngerea noastră? Cam labilă explicație... **(Ion TEODOR - Bruxelles)**

Dorinel Munteanu consideră că italienii au fost mai inteligenți ca noi

ATLASSIB REISEN
LINIE DE AUTOCAR INTERNATIONALA
ZILNIC DIN ROMÂNIA SPRE:
GERMANIA, FRANTA, ITALIA, AUSTRIA, SUEDIA, UNGARIA, IUGOSLAVIA
IASI tel./fax:032/213491
e-mail: atlassib.iasi@mail.dntis.ro

Zâmbește,

vara merită trăită!
Acum nu vei mai suferi de căldura toridă a verii.
Rotherm îți oferă noul sistem split și multisplit de conditionare a aerului Smile, de la Ferroli, care împrospătează aerul și reduce umiditatea camerei. Cele cinci modele ale gamei Smile satisfac toate cerințele estetice și pot fi folosite în orice încăpere, datorită nivelelor scăzute de zgomot.
Cu Smile vei petrece vara zâmbind de plăcere!
Rotherm
Te simti atât de bine!
Iasi, B-dul T. Vladimirescu 40
Tel/Fax: 032-272 340, 175 105

Defensiva sinucigașă a lui Ienei

■ *Italia -România 2-0 (2-0), la Bruxelles, în sferturile de finală ale Euro 2000*

Golurile lui Totti și Inzaghi au distrus moralul tricolorilor

Au înscris: Totti ('33) și Inzaghi ('43).

Italia: Toldo - Cannavaro, Nesta, Iuliano - Zambrotta, Albertini, Conte (min.56 Di Biagio), Fiore, Maldini (min.46 Pessotto) - Inzaghi, Totti (min.75 Del Piero).

România: Stelea - Filipescu, Belodedici, Ciobotariu, Chivu - Petre, Gîlcă (min.68 Lupescu), Hagi, Munteanu - Mutu, Moldovan (min.55 Ganea).

Cartonașe galbene: Albertini, Hagi (2).

Cartonaș roșu: Hagi ('59).

Arbitru: Melo Perreira (Portugalia).

Dacă am considerat că putem învinge Italia, o triplă campioană mondială, folosindu-l ca libero pe Belodedici, am fost extrem de naivi deoarece de vreo 6-7 ani „stelistul“ nu mai joacă nimic. Mare jucător în trecut, „căprioara din Carpați“ nu a reușit să se comodeze cu fotbalul actual, încercarea sa de a dansa hip-hop în ritm de tango fiind o sinucidere programată. De fapt nu numai Belo, dar și întreaga națională au plătit tribut sentimentalismului păgubos al lui Ienei, care l-a cărat pe stelist la turneul final precum un bagaj de lux pe care vameșii belgieni au pus eticheta „fragil“. Accidentarea lui Gică Popescu l-a aruncat în focul luptei, ezitările din meciul cu Anglia fiind totuși estompate de bucuria calificării în „sferturi“. Deși avea varianta folosirii lui Filipescu ori Ionuț Lupescu ca libero, Ienei a mers tot pe mîna lui Belodedici. Însă, la 36 de ani să ții pasul cu Inzaghi, ori să anihilezi desele sprinturi ale lui Totti ar fi fost o performanță cu mult peste potențialul românului. Era evident pentru cine vroia să vadă că Belo nu avea suflu să penduleze pe toată lățimea terenului la dublaj, pasul înainte, la ofsaid, fiind singura soluție care-l scutea să-și scuipe plămînii în teren. Conform statisticii, „azzurii“ au fost surprinși în ofsaid de 9 ori, dar tot cam de atîtea ori au scăpat singuri cu Stelea. „Le-am spus la pauză să nu se mai apere în linie“, afirma la conferința de presă de după meci Emeric Ienei, însă faptele erau deja consumate. În teorie, cînd jocul o cere, libero-ul trebuie să scoată apărarea la ofsaid, însă are datoria de a urmări ca nici un alt coechipier să nu rămînă în urma sa. Epuizat de efort, Belodedici nu mai gîndea logic, făcînd pasul la ofsaid fără a se asigura că și ceilalți fundași îl urmau. În acest mod am primit primul gol, atunci cînd Totti, venit din linia a doua, a profitat de visătoarea noastră defensivă, a preluat pe piept și a deschis scorul cu un șut plasat, la colțul lung: 1-0 (min.33).

„În viziunea mea, Ciobotariu și Chivu ar fi trebuit să fie umbrele lui Inzaghi și Totti“, spunea în preziua confruntării cu italienii tehnicianul Vasile Simionaș. În teren însă, Ienei a preferat o formulă cu patru fundași, cu Ciobotariu la marcaj, celălalt atacant advers urmînd să fie anihilat pe rînd de Filipescu ori Chivu, în funcție de fază. Practic pe Inzaghi, plasat la nivelul libero-ului român, dar undeva între fundașul central și cel lateral, nu l-a marcat nimeni, ieșirile neinspirate la ofsaid găsindu-l mai mereu singur. Jocul la ofsaid ne-a mai costat un gol în antipenultimul minut al primei reprize, atunci cînd Inzaghi, liber ca pasărea cerului, a șutat pe jos, pe lîngă Stelea. De această dată Filipescu a fost cel „întîrziat“, nesincronizarea pasului la ofsaid, tactică pe care tricolorii nu au mai folosit-o așa de pregnant nici măcar în jocurile din preliminarii, fiind de fapt „adversarul“ care ne-a trimis acasă. Cu siguranță că altfel ar fi evoluat situația în teren dacă Hagi ar fi egalat în min.35, atunci cînd mingea lobată magistral peste Toldo a întîlnit bara. Românii au mai trecut pe lîngă egalare și în min.40, cînd Gîlcă a terminat cu un vole superb o minge respinsă de „azzuri“ la șutul lui Dorinel Munteanu. Ar fi fost însă prea mult pentru că, pînă la deschiderea scorului, doar italienii au fost periculoși în atac, Inzaghi (reluare din cădere pe lîngă poartă), Totti (șut de la circa 30 de metri, de undeva din apropierea liniei de tușă, sub transversală) și propriile noastre slăbiciuni din defensivă (pasă neglijentă în mijlocul terenului a lui Chivu; acțiune rezolvată de arbitru, care a acordat fault atunci cînd Belo s-a complicat inutil și a pierdut mingea), creînd momentele fierbinți din apropierea porții lui Stelea. Din tabăra lui Ienei, doar Mutu s-a zbătut în atac, în timp ce Hagi, dornic să-și încheie cariera apoteotic, a dat ordin ca toate mingile să treacă pe la el, „decarul“ român confiscînd și loviturile libere de care tricolorii au beneficiat, chiar dacă nu toate erau pentru stîngul său. Extrem de nervos că nu-i ieșea jocul, Hagi a terminat prin a fi eliminat din teren pentru al doilea cartonaș galben. Nemulțumirea sa a fost legată de faptul că a fost ținut în careu de un adversar, infracțiune pentru care a cerut penalty, greu însă de acordat în situația dată. Surprinzător, în zece oameni jocul nostru a fost mai combinativ, Ciubotariu fiind cel mai aproape de gol în min.63, dar Cannavaro a scos de pe linia porții șutul violent ce ar fi putut însemna golul de onoare al românilor. Ultima șansă de gol a irosit-o Ganea, care a fost blocat în ultimă instanță după ce slalomase magistral, ca pe pîrtie, printre jaloanele din apărarea italiană, pînă atunci exactă și aproape imposibil de prins pe picior greșit. Fără a scoate din Belodedici țap ispășitor, este clar că înfrîngerea i se datorează în mare măsură, însă nici nu puteam spera la mai mult în condițiile în care patru titulari au lipsit, iar Ienei, cum a declarat și înainte de meci, a căutat să anihileze punctele forte ale adversarului în loc să înscrie gol și să facă cît mai puțin simțite slăbiciunile din propria ogradă.

Mircea Lucescu crede că tot răul vine din apărare

„Ce părere aveți despre meci?“, l-am chestionat telefonic la Istanbul pe Mircea Lucescu, care a vizionat meciul împreună cu „baskanii“ Galatei. „Apărarea a fost nesigură, de vină fiind și absența lui Gică Popescu. De aici și jocul mai puțin exact de la mijlocul terenului“, ne-a declarat în exclusivitate Mircea Lucescu, ce a fost favoritul postului de antrenor al naționalei înaintea turneul final, dar care a pierdut bătălia cu Emeric Ienei, preferatul lui Hagi, dar și al oficialilor din bulevardul Poligrafiei . „Am terminat o campanie, dar sînt mulțumit de felul cum au jucat Chivu, Mutu și Contra, jucători pe care mă bazez și în viitoarele preliminarii“, ne consola Ienei. Să vedem însă dacă calificarea în premieră în optimile unui turneu final, cele trei goluri înscrise insularilor și remiza cu panzerul german sînt suficiente pentru a-și păstra scaunul. **(Leonard CANANĂU)**

Cu lupa pe tricolori

La revedere, umbre ale trecutului

Stelea (5,5) - cu excepția a două ieșiri hazardate care puteau da naștere la destule probleme nu prea i se poate reproșa nimic, inclusiv la cele două goluri primite.

Filipescu (4) - a fost cel mai slab dintre tricolori, contribuind decisiv la golurile italienilor, la primul printr-o greșeală de plasament iar la al doilea a repetat gafa de la golul doi al englezilor, făcînd tîrziu pasul la ofsaid; și în afara acestor faze a jucat slab confirmînd că nu-i mai convine alunecarea spre flancul drept.

Belodedici (4,5) - cîteva lumînări, degajări în tribună și pase greșite au mai șters din impresia lăsată în două faze decisive cînd și-a arătat experiența și i-a blocat pe adversari; nu a reușit să-l facă uitat pe Gică Popescu, nici în privința coordonării apărării în privința pasului la ofsaid (pe care, de obicei, liberoul o face), nici în privința plasamentului (la primul gol a apărut, inexplicabil, pe linia de 16 metri în condițiile în care „focul“ era în careu) sau a dublajului.

Ciobotariu (4,5) - cu riscul de a ieși mult din dispozitiv, ajungînd uneori și pe la 30 de metri de poartă, în startul meciului l-a anihilat pe Inzaghi, însă apoi a avut mari dificultăți în a-l marca pe torinez după golul înscris de acesta (fază la care nu i se poate reproșa prea multe lui Ciobi).

Chivu (6,5) - după o primă repriză în care nu a ieșit prea mult în evidență, fiind preocupat mai mult de defensivă, a excelat după pauză cînd a urcat deseori cu folos în atac, fără a neglija apărarea; este deja o certitudine.

F. Petre (6) - nu a arătat deloc tracasat că joacă în fața lui Maldini și l-a făcut repede uitat pe Dan Petrescu printr-o viteză și o dăruire remarcabilă; nu a colaborat deloc bine cu Filipescu.

Gîlcă (5,5) - a jucat mult retras în startul meciului, încercînd să nu permită infiltrările azurilor din linia a doua și să blocheze eventualele șuturi din afara careului; și-a încercat puternicul șut (de ce nu și în alte meciuri?) de trei ori, de fiecare dată nimerind afară; a fost schimbat într-un moment în care jocul său era în ascensiune; per total, a rămas dator la aceste Europene.

Hagi (4) - pînă cînd l-au lăsat nervii (cînd a încasat primul galben) a făcut, poate, cel mai bun meci din Benelux, cîțiva centimetri despărțindu-l în minutul 34 de relansarea meciului; dorind cu ardoare să fie cel care să-și conducă echipa spre victorie a devenit foarte nervos, ajungînd să încheie foarte trist legenda sa la națională, patru cartonașe galbene și unul roșu primite în trei meciuri la aceste Europene fiind un adevărat record negativ; inexplicabil și faultul la rupere făcut la Conte care putea să-l scoată din circuit multă vreme pe italian.

Munteanu (7) - a demonstrat din nou că, dacă l-ar mai ține bateriile, ar putea fi viitorul lider al naționalei (normal, unul de o cu totul factură decît Hagi) pînă la apariția viitorului „rege“ sau (de ce nu?) pînă la consacrarea lui Mutu.

Moldovan (4,5) - singur în cleștele Nesta - Iuliano nu a mișcat; în plus, a șters mingea de cîteva ori greșind și o preluare în faza din minutul 21 care putea deveni foarte periculoasă pentru Toldo.

Mutu (6,5) - i-a dat mari bătăi de cap lui Cannavaro, fiind foarte prezent în joc deși, nesusținut, a mai și greșit; a pasat ideal la faza barei lui Hagi, a încercat și cîteva acțiuni individuale, dînd o oarecare culoare jocului românilor.

Ganea (6) - introducerea lui a împrospătat vizibil ofensiva lui Ienei; dacă nu întîrzia prea mult la șutul blocat de Nesta putea fluiera un nou start al partidei.

Lupescu (5) - a schimbat repertoriul jocului nostru transformîndu-l în unul mai elaborat în locul celui preferat de Gîlcă cu pase lungi spre vîrfuri; nu a excelat însă, fiind și sub presiunea timpului. **(OM)**

Peninsularii ne-au rupt pe contraatac

■ ***meciul Italia - România în cîteva ochiri rapide***

■ Exagerat de optimiste declarațiile culese în țară înaintea meciului România - Italia. Probabil, aceste poziții au venit ca un fel de forțare a norocului, pentru că, în subconștient, aceeași subiecți aveau semne de îndoială. Ele veneau măcar din forța Italiei sau din noianul de absenți din tabăra română. ■ Cruntă deziluzie Hagi. Deși se spera că va fi obligat să răspundă cu aceeași monedă la succesul colegilor din partida cu Anglia, deși se aștepta o prestație mult crescută față de primele lui două jocuri, cel mai în vogă fotbalist român al secolului a dezamăgit. Un șut în bară și un altul parat de Toldo au trebuit să contrabalanseze o intrare criminală la Conte și cerșirea unui penalty, cînd poate se impunea continuarea fazei. S-a lăsat însă cu eliminare, o eliminare care a tăiat și bruma de speranță pentru echilibrarea jocului. Un lucru este cert: nervozitatea lui Hagi din ultimul timp se explică prin categorica lipsă de forță și vivacitate de altădată, lucru care-l macină și-l îndeamnă la reacții nepotrivite. ■ Mare ghinion pe capul românilor a fost accidentarea lui Gică Popescu. Aruncarea în luptă a lui Belodedici a fost însă singura soluție pe post și înfrîngerea cu Italia nu-i este chiar străină. Absent de patru ani din națională, fără relații de joc cu coechipierii de linie, cu ieșiri hazardate la ofsaid (deși ar trebui să fie ultimul care face acest lucru), singurul jucător din lume care a cîștigat Cupa Campionilor cu două echipe diferite, a dovedit că n-a fost cea mai bună soluție, și asta nu din vina lui. Cînd Steaua lua gol după gol în campionat, nu cu mult timp în urmă, gîndeam că Baciu, Miu, Duro, etc., nu se ridică la valoarea „căprioarei“. ■ Lentoarea previzibilă a fundașilor centrali români a fost speculată de rapizii Totti și Inzaghi, ambii reușind să înscrie și să-și creeze alte ocazii de gol. Ne-a fost frică de asta și n-am scăpat. ■ Contrar a ceea ce s-a întîmplat pînă acum, Ienei a acceptat atacul în detrimentul apărării. O spun statisticile, care arată că linia ofensivă română a fost mai activă decît cea italiană (chiar dacă raportul ocaziilor este altul). Și a fost chiar plăcut pentru noi jocul în prima lui parte. Exceptînd gafele defensivei improvizate. ■ Raportat la ocazii, italienii meritau să cîștige. Presiunea tricolorilor din final este însă neelocventă, în condițiile în care azzurii aveau de apărat un rezultat (cum știu ei să facă acest lucru!), dar și de dozat efortul, pentru întîlnirile viitoare. ■ Admirabil efortul depus de Florentin Petre și lipsa de trac sesizată în joc. Păcat că nu prea a avut cu cine colabora pe partea dreaptă, acolo unde Filipescu și-a văzut de defensivă (așa cum s-a văzut). ■ Intrarea lui Ganea a adus ceva în plus. O mare șansă de gol din careul mic dar și incursiuni individuale, care au scos mai mult în evidență dorința de a demonstra că singur poate face multe deși nu i s-a acordat credit. A demonstrat-o, mai înainte, și curajul nebun al penalty-ului victorios cu Anglia. ■ Dacă e să lăudăm jucători, putem enumera un Chivu, Munteanu, Mutu și Gîlcă (care i-a tăiat macaroana lui Fiore). ■ Și cu asta basta. Ne-om lua revanșa în preliminarii pentru Cupa Mondială din 2002. **(L.M.)**

Belodedici, depășit în viteză de vîrful Filippo Inzaghi

Meci cu sens unic în repriza secundă

■ *Portugalia - Turcia 2-0 (1-0)*

A marcat Nuno Gomes ('44, '55)

Portugalia: Baia - P. Bento, Jorge Costa, Couto, Dimas - Conceiçao, Costinha ('46 - Paulo Sousa), Rui Costa ('86 - Capucho), Joao Pinto, Figo - Nuno Gomes ('73 - Sa Pinto).

Turcia: Rüstü - Tayfur, Fatih, Ogün ('84 - Sergen), Alpay - Okan ('63 - Oktay), Tayfun, Ergün, Hakan Ünsal - Arif ('63 - Suat), H. Șükür.

Cartonașe galbene: Joao Pinto ('28), Couto ('37), Rui Costa ('38), Costinha ('40) / Okan ('33), Hakan Ünsal ('55), Ugün ('82).

Cartonaș roșu: Alpay ('29)

A arbitrat la centru: Dick Jol (Olanda)

Portarul portughez Baia a fost pe fază la lovitura de la 11 m ratată de Arif Erdem

Portugalia a confirmat sîmbătă, în primul sfert de finală, statutul de mare favorită a întîlnirii contra naționalei Turciei, lusitanii cîștigînd de o manieră categorică, mult mai clar decît o arată scorul final. Succesul lor a fost facilitat însă și de două momente în care au primit o neașteptată mînă de ajutor, mai întîi din partea arbitrului olandez Jol, care i-a lăsat pe adversari în 10 cînd încă nu trecuseră 30 de minute, și apoi de la turcul Arif, acesta ratînd un penalty în finalul primei reprize. Pînă la faza discutabilă din minutul 29, cînd Alpay a fost eliminat la o dispută cu Fernando Couto (în care fundașul portughez fusese lovit puternic de... coechipierul său, Jorge Costa), turcii au ținut piept cu succes iureșului declanșat de Figo&Co, și puține faze au pus în real pericol poarta lui Rüstu. Goal-keeper-ul de la Fenerbahce a avut și ghinionul de a se accidenta destul de repede, la un contact dur cu Costinha, atunci cînd „călăul“ tricolorilor din meciul de la Arnhem a ratat de la 6 m. În inferioritate numerică, turcii au mai rezistat pînă în minutul 44, Nuno Gomes deschizînd scorul cu o lovitură de cap la colțul lung, după centrarea ca la carte de pe dreapta a lui Figo. După cîteva zeci de secunde, putea fi 2-0, dar Joao Pinto nu a găsit spațiul porții de la marginea careului mic. Probabil ros de remușcări pentru eliminarea lui Alpay, Dick Jol s-a pus pe capul portughezilor, mai întîi cu cartonașele galbene, apoi și cu un penalty (în al cincilea minut de prelungiri din prima repriză), la contactul în careu între Couto și Arif. A executat același Arif, destul de slab, pe centru, și Baia a respins! Acest moment, se pare, a fost decisiv pentru desfășurarea reprizei secunde, echipa Turciei intrînd ca victimă sigură pe teren, după pauză. A urmat, logic, o sarabandă de ocazii în preajma porții lui Rüstu, din care portughezii au mai fructificat doar una singură, pe aceeași „filieră“ Figo - Nuno Gomes, ultimul ajungînd la al treilea gol în acest turneu final. În rest, tăvălugul „roș-verde“ a irosit ocazie după ocazie (toate mari cît roata carului), Allah salvîndu-și supușii de la un eșec la un scor astronomic. Au ratat, pe rînd, din poziții ideale, Nuno Gomes, Joao Pinto, Rui Costa, Conceiçao, iar fundașul Jorge Costa a reușit performanța de a trimite paralel cu linia porții goale de la... doi metri! În consecință, victorie meritată a portughezilor, „generația de aur“ a fotbalului lusitan (cum a fost numită de Eusebio) asigurîndu-și deja medaliile de bronz. Dacă pot obține mai mult, portughezii vor afla joi. **(A.D.)**

„Un sfîrșit trist pentru genialul dribleur“

■ ***consideră agenția „France Presse“ în legătură cu eliminarea lui Hagi***

Agenția de presă France Presse consideră, sub titlul „Trista ieșire a lui Hagi“, că retragerea căpitanului tricolorilor din echipa națională a fost compromisă de eliminarea sa în minutul 59 al partidei România - Italia (scor 0-2), din cadrul sferturilor de finală ale Euro 2000. ***„Cu siguranță, artistul Hagi, supranumit «Maradona din Carpați» și-ar fi dorit un alt final al carierei sale sub culorile echipei naționale. Frustrat de eliminarea echipei României care se profila, conducătorul de joc a încercat un număr demn de «Commedia del arte»: a plonjat în careu pentru a primi un penalti. A primit, în schimb, un cartonaș galben, al doilea în acest meci, sinonim cu eliminarea. Hagi s-a prăbușit disperat, lovind pămîntul cu mînie. Un sfîrșit trist pentru genialul dribleur. Deja avertizat în primele două meciuri de la Euro 2000, Hagi a acumulat mai multe cartonașe decît laude. Pentru cei mai mulți jucători care au depășit vîrsta de 30 de ani, care participau la ultima competiție internațională de anvergură, acest turneu a reprezentat un cîntec de lebădă. Hagi nu a făcut excepție“***, a scris AFP, precizînd că în aceeași categorie a „bătrînilor“ care au dezilizionat se mai înscriu germanul Lothar Matthäus și portarul belgian Filip de Wilde. „Categoric, pe durata lui Euro 2000, bătrînii nu au avut cotă“, precizează AFP. Referindu-se la meciul de sîmbătă, agenția franceză notează că echipa italiană a cîștigat ușor, menționînd că, din momentul eliminării lui Hagi, „squadra azzurra“ nu a mai avut grija calificării. ***„Maeștrii în păstrarea balonului, italienii au construit un zid defensiv foarte compact în fața unei echipe a României aflată în criză de inspirație. Foarte confuzi, foarte stereotipi - toate mingile treceau prin picioarele lui Hagi - jucătorii lui Emeric Ienei au fost ineficienți“***, a precizat AFP, care a adăugat că ***„România și Turcia, calificate surprinzător în această fază a competiției, și-au arătat limitele“***.

AGENDA AUTO

IOROM TRADING
Reprezentant al firmelor:
UAMT - GEROM - ROMAN
ROMRADIATOARE
ISECO - ASAM - COMPA
Comercializează piese auto OLCIT, DACIA, ARO, TV
SAVIEM - RABA - AB - IKARUS - TRACTOR
Str. Păcurari 129 tel. 252 900

Piese originale RENAULT
Plăcuțe de frînă de la 390.000 lei*
Filtru de benzină de la 22.000 lei*
Bujii de la 21.000 lei*
Filtru de ulei de la 57.000 lei*
Oferta este valabilă pînă la 15 iulie 2000. * Prețurile sînt fără TVA
BRAS - concesionar Renault
Str. Silvestru 36
Tel./fax: 276.320, 276.321
Vînzări Auto: 094.646.440
Service: 094.519.774
RENAULT

INTERNATIONAL COMPLEX SERVICE S.A.
vinde autoturisme DAEWOO
piese de schimb, accesorii auto, carburanți, lubrifianti, consignatii autoturisme.
• reparatii, garantie și post garantie, întretineri periodice pt. DAEWOO și OLTCIT.
• INSPECTII TEHNICE PERIODICE PT. TOATE TIPURILE DE AUTOTURISME.
Calea Chișinăului nr. 45, tel. 137620, fax: 233296
Internet - http://home.dntis.ro/iscicssa/index.html

TOFAN GRUP
luni - vineri 8-16
Bd. Primăverii nr. 72
(lîngă Stația de Salvare)
☎ 032/251837, 236257

UNIVERSAL MOTO VELO
BICICLETE
ACCESORII
REPARAȚII
PIESE DE SCHIMB MOTO-VELO

Str. Gării nr. 15, tel. 114300

SC "COMEX CETRA" SRL
Piese auto originale
FIAT IVECO
Piese schimb autoutilitare Peugeot; Citroen; VW; Mercedes, Accesorii auto; Alarme; Rulmenți SKF; Amortizoare "Monroe"
Iași -Șos. Păcurari 88 (după PECO)
Tel: 094/596867; Tel/Fax: 032/257888

AUTO ROLLA
SERVICE
cumpără auto Vest peste 1984, accidentate, neînmatriculate și defecte
vinde piese noi și second hand pentru mașini Vest și execută lucrări de mecanică, tinichigerie, vopsitorie profesional garantate.
Șos. Buzău - Rm. Sărat km. 3
Tel/fax 038/710.848, 038/540.379

S.C. COMAT S.A.
COMAT IAȘI SA ROMANIA
cel mai mare angrosist din Moldova,
Uleiurile TOTALFINA
- **Daewoo Motor Oil:** uleiuri special concepute pentru autoturisme **Daewoo**;
- **Total Quartz:** uleiuri pentru autoturisme omologate de producătorii **Porche, Volkswagen PSA Peugeot, Citroen, BMW, Mercedes Benz, Audi**
- **Rubia:** uleiuri pentru camioane și autoutilitare.

Relații suplimentare puteți obține la sediul firmei:
Iași, str. Serg. Grigore Ioan nr. 7, tel. 032/156300 int.120, fax 032/157261

Professional security systems MOLID
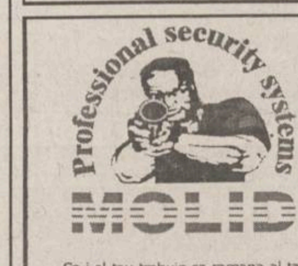
- Sisteme de alarma auto, imobile, supraveghere incendii
- Sisteme de control acces
- Sisteme de supraveghere video
- Interfoane si videointerfoane
- Detectoare de gaz metan
- Bariere antifurt
- Dispecerat de supraveghere cu interventie inarmata.

NOU CASE DE MARCAT FISCALE !
Bd. Copou, nr. 3
telefon: 032-21.66.71
fax: 032-21.45.64
e-mail: molid@opsynet.com
Ce-i al tau trebuie sa ramana al tau !

ROMIL SERVICE SRL
DEALER AUTORIZAT IVECO
Show Room: B-dul T. Vladimirescu 4, IASI
Tel: 032 232665, 032 216800
Service: Sos. Iasi-Tomesti km 2
Tel: 032 136160

IVECO
- Autoutilitare, camioane din gama *IVECO*
- Sistem de leasing
- Piese de schimb originale
- Uleiuri *AGIP, FIAT*
- Aditivi
- Anvelope *PIRELLI*

IMOBILIARE

VÎNZĂRI

2 CAMERE

■ Hîrlău, apartament 2 camere, decomandat, cu îmbunătățiri. Telefon 032/722310. (7730314)

■ Apartament 2 camere, confort I, 5/6, Piața Unirii. Preț negociabil. Telefon 032/117424. (7730320)

3 CAMERE

■ Vînd urgent apartament 3 camere, ultracentral, multiple îmbunătățiri. Telefon 092/676279. (5572450.1.5)

4 CAMERE

■ Vînd apartament 4 camere, et. 2, zona Narcisa - Bacău sau schimb cu apartament aceeași zonă. Exclus intermediari. Tel. 034 - 154.045 sau 034 - 154.816, după ora 16.00. (BC*-P104.2.8)

ÎNCHIRIERI

OFERTE

■ Primesc în gazdă o fată, salariată, foarte serioasă. Telefon 032/152089. (7730739)

SCHIMBURI

■ Apartament 2 camere, Podu Roș, cu apartament 3 camere aceeași zonă, eventual prima stație de la Podu Roș, la stradă. Exclus agenții. Rog seriozitate. Telefon 032/230172. (7730304)

CUMPĂRĂRI

■ Persoană fizică, cumpăr apartament 3-4 camere, central sau semicentral, decomandat, et. I-III, chiar și deteriorat. Telefon 032/271447. (4763084)

SPAȚII COMERCIALE

VÎNZĂRI

■ SC vinde spațiu comercial de 270 MP, parțial sau în întregime. Relații la telefon 094-509897. (BT.2374914.1.7)

■ Vînd restaurant+cramă în Iași, str. Vasile Lupu, nr. 20. Tel. 095 - 625.625. (BC - 5513913.3.3)

■ Vînd hală producție 1000 mp, teren și platforme depozitare, pretabilă prelucrare lemn, mat. construcții, preț 80.000 DM, negociabil, 095-526.855. (NT-1796775.1.3)

ÎNCHIRIERI-OFERTE

■ Închiriez spații ultracentrale, finisate. Telefon 032/217611, mobil 092/352801. (7730498)

■ Dau în folosință, în Cluj-Napoca, două spații comerciale, superfinisate, avînd dotarea completă pentru desfacere cu amănuntul a produselor alimentare, suprafața de 400-800 mp, într-un vad comercial deosebit, în zonă ultracentrală. Cluj-Napoca, telefon/fax 064/438623, 064/438615. Între orele 9,00-16,30. (B-13)

■ Societate comercială închiriază magazin alimentar în suprafață de 218 mp, dotat integral, situat în Piața Voievozilor nr. 8-9, bloc X6 (Alimentara Neptun). Relații la telefon 032/258995. (7730317)

TERENURI

■ Vînd 798 mp loc de casă și mică industrie Brașov - Calea București - 21.000 USD. Tel. 094.522.088. (BV-chit. 1596135-17)

■ Vînd 15.000 MP teren împreună cu : bar, iaz, casă, situate în Hudum, DN BT-SV, negociabil și în rate. Telefon 031/581104. (BT.2375058.1.3)

■ Proprietate: teren intravilan (grădină, vie), 1800 mp, 2 clădiri (bar, terasă, alimentară, atelier proodcție, birouri, anexe). Tel. 033/22.53.15; 033/22.00.64. (NT-1613166.4.5)

■ Vînd teren cu o suprafață de 500 mp pășune, situat în intravilan, sat Lepșa, com. Tulnici, județul Vrancea, punctul „Ciuta", tarla 53, parcela 2558. Tel. 092 - 84.23.83. (BC - P102.3.5)

■ Ideal pentru casă de vacanță sau vilă, 6000 mp, teren în municipiul Iași. Facilități: deschidere 30 m, gaz metan, telefon, terasat, 10 pomi - nuci. Preț 40.000 lei/mp. Telefon 093/366184, 095/640830. (4763878)

■ Teren în zona CUG. Telefon 032/294043, 032/116904, 094/701748. (7730315)

■ 1000 mp, posibilitate construcție și aducțiune apă și curent. Telefon 032/175672 sau 032/270189, după ora 19,00. (4763064)

■ Teren, 5000 mp, la Horpaz (loc pentru casă). Telefon 032/227790. (7730331)

CASE

■ Vilă la roșu, neacoperită - Izvoru Muntelui, poziție deosebită, toate facilitățile. Tel. 094-28.88.89. (NT-fP13.4.4)

■ Vînd, urgent, casă P+E (200mp), în Almaș, 7 km de Piatra Neamț, în zonă deosebită, 9800 mp și condiții de locuit moderne. 80.000 $, negociabil ușor. Tel. 095-646.994. (NT-1796779.2.2)

■ Vînd, urgent, căsuță de vacanță, în apropierea lacului Bicaz, zonă deosebită, posibilitate transport, preț 3000 DM, negociabil, 095-526.855. (NT-1796775.1.3)

■ Uzinei (la stradă), 2 camere (amenajat pentru magazin), dependințe, teracotă gaz, 350 milioane negociabil. 032/110.236, 032/218273. (7730392)

AUTO MOTO

VÎNZĂRI

ROMÂNEȘTI

■ ARO 244 Forester, motor, cutie, Peugeot nou, deosebit. Tel. 094-28.88.89. (NT-fP13.4.4)

■ Dacia Nova, an fabricație 1999, luna a X-a, în garanție. Telefon 032/233356 sau 094/631942. (4763462)

STRĂINE

■ Vînd Cielo 12.000 km. Relații telefon 094.700661. (Vs.5572314.1.7)

■ Vînd NISSAN BLUEBIRD, capacitate 2000 cmc, fără acte, an fabricație 1986, în stare de funcționare. Telefon 094-505228 sau 033-739295.(RO-1833070.5.5)

■ VW PASSAT 1988, nou, deosebit. Tel. 094-28.88.89. (NT-fP13.4.4)

Audi A4
an 1998, înmatriculată, iunie 2000, motor 1800 cmc, benzină, culoare indigo metalizat, climatizare, 6 airbag, 11.900 USD negociabil. Telefon 094.616152. (5880967.1.4.)

■ Vînd OPEL VECTRA, ABS, trapă. Stare impecabilă. Tel. 034 - 111.326, 094 - 195.955.(BC - 5513953.3.3)

■ Vînd Ford Escort decapotabil. Telefon 094-100168. (BT.2375132.1.3)

■ Citroen Bx19TRS, an fabricație 1990, preț 40 milioane negociabil. Telefon 032/222725. (7730333)

■ PONTIAC TRANS AM FIREBIRD, roșu, impecabil, Euro II, pers. fizică, airbag, super sport. Tel. 094 - 556.750. (BC - 5647430.1.11)

■ Skoda Forman, 1993, alarmă, casetofon. Telefon 034/365271, după orele 20,00. (7730747)

■ Saviem turbo, 7 tone, 1995, cutie sincronă, bară stabilizatoare, 27.800 km parcurși, carosat. Telefon 092/642999. (1882345)

DIVERSE

■ RABA tip IRAK, 16 tone, impecabilă. Tel. 094 - 583.695. (BC - 5513877.9.10)

■ Vînd combine CLASS, 4,20 4,70 recent aduse din Germania. Vînd orice piesă(curele) pentru combine. Telefon 094-844135. (BT.2374863.1.7)

■ Vînd tractoare românești U 650, U 550 și U 300 (aduse din Germania). Stare perfectă de funcționare. Telefon 036 / 481413. (GL - 5880803.1.2.)

■ Vînd Ifron și buldozer. Telefon 095-801142 sau 094-955496. (BT.2375120.1.5)

■ Bus Mercedes Sprinter 412 TD, dec. 1999, înalt +extralung, Bus Mercedes Sprinter 312TD, înalt+extralung, aug. 1998; Bus Peugeot Boxer, 1998, înlat +lung. La comandă orice autoturism din Germania. Tel. 034 - 218.218; 094 - 584.024; 094 - 294.186. (BC - 4808012.1.1)

■ Autospecială izoterm cu frig Mercedes Sprinter 212 TD, 1996; autospecială izoterm cu frig Ford Transit; Bus Ford Transit nov.1995, 8+1p; Bus Ford Transit 1992; Opel Corsa, oct.1996, 1,2 benzină. Tel. 034 - 218.218; 094 - 584.024; 094 - 294.186. (BC - 4808014.1.1)

■ Bus Mercedes Vito, febr.1999, persoane, full-option; Bus Mercedes Sprinter 208 TD, persoane, 1996; Bus Mercedes Sprinter 312TD, 12+1p, 1998. Tel. 034 - 218.218; 094 - 584.024; 094 - 294.186. (BC - 4808012.1.1)

■ Cap tractor M.B. Actros 1840 cu C.I., an fabricație 1998, 200 mii km, Euro 2. Telefon 032/213213, 032/213710, 032/272422, 032/272549. (4763011)

■ Acte Volvo 343, motor Dacia 1410, Reno, piese de schimb. Preț negociabil. Telefon 032/730411 sau 032/717071. (4763865)

PIESE

■ Telescoape pe gaz Monroe, pentru VW Passat noi și segmenți Ford Sierra, Diesel, noi, sigilate. Tel. 094-28.88.89. (NT-fP13.4.4)

■ Vînd a)• pompe injecție: Volkswagen 1600 cmc; Turbo Diesel, Volkswagen LT; Renault Trafic; Renault 11; Fiat Regata, peugeot 405; b)• electromotoare - Peugeot 405 Diesel, benzină; Renault 9, 11 DI Audi 100 D; planetare Renault 11 D. Telefon 095.250402. (GL - 58808141.1.2.)

CUMPĂRĂRI

■ Cumpăr urgent Tico, Matiz, Espero, Cielo, plata pe loc. Tel. 095 - 016.000. (BC 5513019.7.14)

■ Cumpăr CIELO, Espero, Matiz, Tico. Cu plata pe loc. Relații la tel. 094.294.128. (VN-MP.1.10)

SOCIETATEA ROMANA DE RADIODIFUZIUNE
RADIO IASI
Radio Iași
un radio de care te poți îndrăgosti la prima audiție

Farmaciile IASSYFARM

• FARMACIA DACIA 1
B-dul Dacia nr. 32
Luni-Vineri: 7.30 - 20.30
Sîmbătă: 8.00 - 14.00
Duminică: 8.00 - 12.00
Sfaturi medicale: miercuri: 8.00 - 12.00
☎ 153.498

• FARMACIA NICOLINA
Str. Sălciilor, bl. 828
Luni-Vineri: 8.00 - 21.00
Sîmbătă: 8.00-14.00
Duminică: 8.00-12.00
☎ 122.782

• FARMACIA STUDENȚEASCĂ
Pol. Studenți și Elevi
Str. Toma Cozma 3
Luni-Vineri: 7.00 - 20.00
☎ 140.859

• FARMACIA TĂTĂRAȘI
Str. V. Lupu 8, bl. D3
Luni-Vineri: 8.00 - 21.00
Sîmbătă: 8.00-14.00
Duminică: 8.00-12.00
☎ 172. 867

• FARMACIA SF. PARASCHEVA NON STOP
Piata Unirii 3
Sfaturi medicale: Marti: 14.30 - 16.30
☎ 116.029

• FARMACIA GRĂDINARI
Str. V. Lupu 160, bl. G3
Luni-Vineri: 7.30 - 20.30
Sîmbătă: 8.00-14.00
Duminică: 8.00-12.00
Sfaturi medicale: Luni-Vineri: 9.00-11.00
☎ 175.457

• FARMACIA INDEPENDENȚEI
Bd. Independentei 23
Luni-Vineri: 8.00 - 21.00
Sîmbătă: 8.00-14.00
Duminică: 8.00 - 12.00
Sfaturi medicale: Miercuri: 14.30-16.30
☎ 116.408

• FARMACIA PRIMĂVERII
Pol. Industrială
Str. Primăverii 14
Luni-Vineri: 7.00 - 20.00
Sîmbătă: 8.00 - 13.00
☎ 136.971

• FARMACIA PODU ROȘ NON STOP
Str. Socola 9, bl. E1
Sfaturi medicale: Joi: 14.30 - 16.30
☎ 132.293

• FARMACIA PODUL DE FIER
Str. Tudor Vladimirescu, bl. 306
Luni-Vineri: 8.00 - 21.00
Sîmbătă: 8.00 - 13.00
Duminică: 8.00 - 13.00
Sfaturi medicale: Luni: 14.30 - 16.30
☎ 218.323

• FARMACIA SF. SPIRIDON
Pol. Municipală
Luni-Vineri: 7.00 - 20.00
☎ 115.224

• UNITATE DE OPTICĂ MEDICALĂ ȘI ARTICOLE TEHNICO-MEDICALE (UTM)
Pol. Industrială
Str. Primăverii 14
Luni-Vineri: 8.00 - 16.00
☎ 136.971

• FARMACIA CENTRALĂ
Pașcani, str. Stefan cel Mare 118, bl. A4
Luni-Vineri: 8.00 - 21.00
Sîmbătă: 8.00 - 14.00
Duminică: 8.00 - 13.00
☎ 764.059

• FARMACIA PODU ILOAIEI
Podu Iloaiei Bl.4
Luni-Vineri: 8.00 - 21.00
Sîmbătă: 8.00 - 14.00
☎ 740.175

• FARMACIA PETRU RAREȘ
Hîrlău, str. Stefan cel Mare 12, bl. 11
Luni-Vineri: 8.00 - 21.00
Sîmbătă: 8.00 - 14.00
Duminică: 8.00 - 12.00
☎ 720.378

• FARMACIA BUCIUM
Str. Bucium nr. 19, bl. B21
Luni-Vineri: 8:00 - 21.00
Sîmbătă: 8.00 - 14.00
Duminică: 8.00 - 12.00
Sfaturi medicale: Luni-Vineri: 12.00 - 14.00
☎ 130.522

NOU IASSYFARM pune la dispoziția populației o linie telefonică non-stop pentru persoanele care au nevoie de consultanță medico-farmaceutică de urgență prin farmaciile: **Sf. Parascheva - 116029; Podu Roș - 132293.**

TURISM

TOTEM TURISM
AGENȚIE DE TURISM

Excursii.....
ITALIA
GRECIA, MALTA/CIPRU, FRANȚA/SPANIA, IRLANDA/ANGLIA, AFRICA DE SUD
CEHIA, SLOVENIA/CROAȚIA

Avion.....
BRITISH AIRWAYS, swissair, KLM, Emirates, AIR FRANCE, Alitalia, MALEV, CSA Czech Airlines, Lufthansa
BALKAN, AUSTRIAN AIR LINES, TAROM, ROMAVIA, TURKISH AIRWAYS

Autocar.....
Plecări din Iași
DOUBLE T, TRANS EUROPA, EUROTIME, ATLASSIB, Touring, EUROPABUS
ITALIA, ELVEȚIA, Germania, Spania, Franța, Portugalia
Anglia, Austria, Scandinavia, Benelux, Irlanda

Programe.....
Weekend munte
Sovata, Rarău, Tușnad, Cîmpulung Moldovenesc, Durău
Agroturism Bucovina, Sinaia, Predeal, Bușteni, Brașov, Vatra Dornei, Covasna, Slănic Moldova

Str. Păcurari nr. 8 (la 50 m de Biblioteca M. Eminescu), tel./fax: 032/213545, fax: 032/217380, office@totem.ro, www.totem.ro

ICAR TOURS — BILETE* DE AVION — IATA

AMSTERDAM	259 USD	PARIS	269 USD
BARCELONA	269 USD	OSLO	269 USD
BERLIN	249 USD	ROMA	259 USD
COPENHAGA	259 USD	STOCKHOLM	269 USD
DUBLIN	269 USD	VIENA	249 USD
HELSINKI	269 USD	ZURICH	259 USD
LONDRA	259 USD	BEIRUT	289 USD
MADRID	269 USD	CAIRO	289 USD
MILANO	259 USD	BEIJING	559 USD

Numai NOI eliberam biletele pe loc.
* tarifele sunt valabile pentru tineri cu vîrsta între 12 - 24 ani
* tarifele sunt valabile dus - întors și nu includ taxele de aeroport

IAȘI: str. C. Negri nr 43 - parter, tel. 032-216.319, fax 032-217.160
Rezervări NON STOP 094-606.426, 092-468.036, e-mail icar@icar.ro

BILETE DE AVION (toate companiile)
MDV
P-ța Unirii 3, tel./fax: 215.293

ICAR TOURS
GRECIA
TURCIA
CROAȚIA
LITORAL ROMÂNESC
de la 50 USD/săptămînă
Tel: 210.467
www.icar.ro; icar@icar.ro

EUROLINK TOURS
ELT

ANGLIA-OLANDA 15-28 august	555$
ISRAEL 18-25 septembrie	695$
ITALIA 25 august - 7 septembrie	575$

Str. Uranus 22, bl. I1-I4, ap. 3, tel. 220.126, 213.547, 092 203.607

PRO IMTUR
CIRCUIT EUROPA: 9 zile - 575 USD
CIRCUIT GRECIA:9 zile-275USD+1.900.000 lei
GRECIA: Creta: 14 zile - 380 USD
CIRCUIT TURCIA: 13 zile - 199 USD
TURCIA: Kusadasi: 10 zile - 220 USD
CIRCUIT FRANTA:13 zile-399USD+3.980.000 lei
FRANȚA - PARIS: 8 zile - 695 USD
VIENA - VENEȚIA: 8 zile - 390 USD
CEHIA - Praga : 3 zile - 310 USD; 4 zile - 320 USD
Străpungerea Silvestru 11, bl. D2, parter, tel./fax:210632, 276115

NET COMPANIA DE TURISM
Tu știi când, Noi știm unde!
ROMÂNIA, Iași - 6600
NET 1: Piața Unirii 6 - Mezanin
Tel/Fax: 032 - 233.503 / 213.450
NET 2: Iulius Center
Tel: 032 - 278.060, Int.117
E-mail: net@netours.ro
Internet: www.netours.ro

Vacanța NET 2000

GRECIA	FRANȚA	SPANIA	ITALIA	TURCIA
Circuit clasic	Circuit "Castelele Europei"	Circuit Italia-Franța-Spania	Circuit	Circuit "Asia Minor"
Data plecării: 28.07	Data plecării: 16.08	Data plecării: 14.07, 18.08	Date de plecare: 15.07, 1.08, 20.08	Data plecării: 25.07
Servicii: - transport autocar - 7 nopți cazare cu mic dejun - ghid	Servicii: - transport autocar - 14 nopți cazare cu mic dejun - ghid	Servicii: - transport autocar - 15 nopți cazare cu mic dejun - ghid	Servicii: - transport autocar - 10 nopți cazare cu mic dejun - ghid	Servicii: - transport autocar - 10 nopți cazare cu mic dejun și cină - ghid
Preț: 299 USD	Preț: 699 USD	Preț: 882 USD	Preț: 650 USD	Preț: 349 USD

Sejur GRECIA - de la 156 USD
Date de plecare: 1.07, 15.07, 28.07, 15.08
Servicii: transport și 7 nopți cazare
Sejururi: Turcia, Malta, Cipru, Ungaria, Croația
Litoralul românesc: Mamaia, Neptun-Olimp, Eforie Nord, Eforie Sud, Venus, Mangalia, Jupiter

SIMIAN
LITORAL 2000
Mamaia, Neptun, Costinești, Venus, Jupiter, Olimp
Plata în RATE pînă la plecare
EXTERNE:
ITALIA - prețuri minime - plecări rapide
ITALIA; SPANIA; ANGLIA; CEHIA; EGIPT; AUSTRIA-ELVEȚIA; ISRAEL; SUA; THAILANDA; GRECIA - LITORAL; TURCIA
TRANSPORTURI INTERNAȚIONALE cu autocare de lux (ITALIA, FRANȚA, GERMANIA, SUEDIA, ELVEȚIA, GRECIA)
Notă: Italia și Germania - acum plecări din Iași
Str. Anastasie Panu 1A (lîngă CEC - Hala Centrală), tel: 032/215393, 094/571720

OLIMP - Vacanță 2000
ROMÂNIA litoral: Mamaia, Costinești, Neptun, Olimp, Eforie Nord, Jupiter, Cap Aurora, Venus, Saturn. Serii de 6, 10 și 12 zile. Cazare: hoteluri, vile și căsuțe. PLATA ÎN RATE.
ROMÂNIA munte și tratament: Sinaia, Predeal, Vatra Dornei, Durău, Slănic Moldova, Călimănești, Felix, Sovata, Tușnad, Herculane, Covasna
GRECIA: vile și hoteluri de 1, 2, 3, 4, 5 stele
● servicii individuale pentru toate destinațiile și insule; ● sejur 8 zile cu avion: Creta, Corfu, Myconos, Santorini, Katorini; ● sejur 9 zile cu autocar: Katerini - 30.06, 14.07, 28.07, 04.08, 18.08; ● circuit clasic cu autocar. Plecări în 22.07, 12.08, 09.09, 21.10
Turiștii care călătoresc cu agenția noastră nu mai susțin interviu pentru viză la București
TURCIA: vile și hoteluri de 1, 2, 3, 4, și 5 stele
● servicii individuale: Kusadasi, Antalya, Bodrum, Marmaris, Alanaya-sejur la alegere; ● sejur 8 zile cu avion charter: Antalya, Kusadasi, Bodrum; ● sejur 10 zile cu autocar: Kusadasi - plecări în 26.06, 10.07, 24.07, 07.08, 21.08
GRECIA - TURCIA: circuit clasic + odihnă Kusadasi. Transport autocar + vapor. Plecări în 25.07; 17.08.
CROAȚIA: vile și hoteluri de 1, 2, 3 și 4 stele
● servicii individuale, sejur 7 zile - Umag, Porec, Vrsar, Pola, Opatija, Dubrovnic.
UNGARIA: servicii individuale; sejur 7 zile - Balaton și Budapesta
Iasi, Str. G.Musicescu 6, fundație Tel: 215524, 215539, 217170

ZTOUR INTERNATIONAL
Descoperiți lumea cu noi
Iași, Bd. Ștefan cel Mare nr. 8, et. 2, cam. 16
Tel. 032 218286, tel/fax 032 211091
e-mail zenaida@mail.dntis.ro

Litoral extern
- ✓ ITALIA - 850 USD
- ✓ SPANIA - 790 USD
- ✓ PORTUGALIA - 800 USD
- ✓ CIPRU - 600 USD
- ✓ TURCIA - de la 300 USD

Prețurile sînt pentru un sejur de 7 zile la hotelurile de 3* și includ transportul cu avionul

BILETE DE AVION

Oferta litoral
NEPTUN, OLIMP, VENUS, MAMAIA, EFORIE SUD, JUPITER, EFORIE NORD, SATURN, CAP AURORA, MANGALIA

Oferta munte
BUȘTENI, SINAIA, VATRA DORNEI, DURĂU, POIANA BRAȘOV, PREDEAL, BORSEC, SOVATA, SLĂNIC MOLDOVA, TUȘNAD, PĂLTINIȘ

AGENȚIA DE TURISM "MOLDOVA" IAȘI
Str. Anastasie Panu 29, Iași, România
Tel.: 032-114.364, 216.771
Fax: 032-216.771
LITORAL 2000
Mamaia, Neptun, Olimp, Venus, Jupiter
PLATA ÎN RATE !
(ultima plată cu 3 zile înainte de începerea sejurului)
ASIGURĂ-ȚI VACANȚA!

AGENDA DE CONSTRUCȚII ȘI AMENAJĂRI

PEREGRINUS ☎219.673

JALUZELE import Olanda

Sunflex

Prețuri NEGOCIABILE!

măsurători GRATUITE montaj GRATUIT posibilități de plată ÎN RATE

ROM EST GEALAN

- tîmplărie PVC
- tîmplărie aluminiu
- mobilier birou
- amenajări și decorațiuni interioare

Iași, Șos. Iași - Tomești km. 1, tel. 032-232469, fax 233290

Societatea PAULUS S.R.L.

societate cu profil prelucrare lemn

1. VINDE CHERESTEA DIN FOIOASE: stejar, fag, fag aburit, frasin, tei, paltin etc.;
2. VINDE: deșeuri foc esență tare (fag, frasin, carpen) cu reducere 30% în lunile iunie, iulie;
3. PROCESEAZĂ (taie) pentru populație bușteni cu diametrul max. 90 cm la prețuri avantajoase;
4. EXECUTĂ LA COMANDĂ mobilier de grădină: scaune, băncuțe, chioșcuri;
5. EXECUTĂ LA COMANDĂ: tîmplărie de lux din lemn cu geam termopan;
6. ÎNCHIRIAZĂ SPAȚII situate la etajul 1 în suprafață de 400 mp.

Iași, Șos. Chișinăului 6B; tel./fax: 032/230227; e-mail: paulus@xnet.ro

UNID. COMPANY

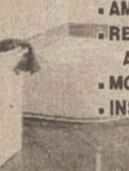

- AMENAJĂRI INTERIOARE (RIGIPS)
- RESTAURĂRI APARTAMENTE STIL OCCIDENTAL
- MONTAJ GRESIE ȘI FAIANȚĂ
- INSTALAȚII TERMICE ȘI SANITARE
- TÎMPLĂRIE ALUMINIU
- TAVANE FALSE
- MANSARDE
- COPERTINE ȘI RECLAME LUMINOASE

Telefon 094 555775, 032/212825

Elit conf Tudor

importator direct din SUA de MATERIALE PENTRU

JALUZELE VERTICALE

Vă oferă o gamă variată de peste 200 de nuanțe și țesături.
Sediul se află în incinta SERVICE AUTO Codrescu, cu intrarea prin str. Sărăriei.
Pentru montări la domiciliu sunați la: Tel./Fax 032/116320; 276333 Mobil: 094 504133

BIGRECA

MARMURĂ albă, roșie 1-2cm

- Spărtură marmură
- materiale de construcții

Iași, str. Vasile Lupu 138 (vis-a-vis de Piața Doi Băieți) Tel./fax: 032-175840

SPONTAN

Reprezentant Prefab Călărași

BCA

730.000 lei/mc (TVA inclus)

Depozit în incinta SOMACO
Tel 230647, 094-517539, 094-517538, 094-708232, 094-636515

PARASOL marcă Tehnotend srl

Producător de **JALUZELE** verticale orizontale

Tecnolight Italia

Expoziție: Str. Cucu, nr.19(Podu de Fier); Tel.: 277.501, 094-277.721

sc CHEIA

- GRESIE
- FAIANȚĂ
- ADEZIV
- INSTALAȚII SANITARE
- FITINGURI
- VAR LAVABIL
- VOPSELE

Program: zilnic 9-18, sîmbătă 9-13, duminica închis

Șos. Nicolina, bl. 928, tel./fax 222070

EURO-DAN

producem **JALUZELE**

ORIZONTALE din aluminiu
VERTICALE din material textil din aluminiu
RULOURI EXTERIOARE PVC sau aluminiu

Iași, Sf. Andrei 13, tel./fax 114318

MOBILIER

pentru personalitatea biroului tau!

nou!

QUARTZ MATRIX

BIROTICA Teodor Pallady nr. 8, tel. 218.667, 218.668

OMEGA INVESTI

Gresie, faianță, obiecte sanitare

SANEX CESAROM

Prețuri de en-gross

Calea Galății nr. 4, bl. F1, parter tel./fax: 095/64.93.73 094/61.00.75

GRUPUL DE FIRME ROMFIN

ROMFIN Bd. Copou nr.4 Tel.032/214.090

NOU!

Începând cu 22 Martie 2000 ROMFIN S.R.L. Iași oferă **GRATIS** tâmplărie din aluminiu

Bd. Copou nr.4 Tel. 032/214.090

TOP SHOP

- VOPSITORIE ÎN CÎMP ELECTROSTATIC
- AMENAJĂRI INTERIOARE
- ORICE TIP DE MOBILIER LA COMANDĂ (comercial, birouri, baruri, restaurante, mic mobilier etc.)

IMPORTANT!!! PLATA SE POATE EFECTUA ȘI ÎN RATE!

Str. Ipsilanti nr. 19, tel. 032-113322, fax: 032-117116

La Petrică

Schimbă imaginea casei tale

✓ gresie porțelanată Italia - 185.000 lei/m^2
✓ gresie și faianță Italia - 140.000 lei/m^2
✓ tavane false casetate din gips Spania - 140.000 lei/m^2

tel.: 217.868, Șos. Păcurari 70

ȘCOALA DE ȘOFERI

AUTOGALAXY SRL

Școala de șoferi AUTOGALAXY SRL vă oferă posibilitatea școlarizării, în vederea obținerii permisului de conducere, cu numai **550.000** lei (exclusiv benzina - 75l).

Plata în rate!

Tel.: 23.78.58; Mobil: 094-21.50.44
Str. Mitropolit Varlaam 54 (Grup Școlar "Nicolina")

Doriți să învățați adevărata artă a conducerii automobilului?

Apelați la școala de șoferi **AUTOSPORT**

SERIOZITATE și PROFESIONALISM. PLATA în RATE.

Relații, zilnic între orele 9-17, la sediul din bd. Primăverii 2 (lîngă Iașitex), sau la Clubul CFR - str. Rîpa Galbenă 12 (orele 8-20), tel. 230360

SERVICII MEDICALE

• ECHOMED
Obstetrică - ginecologie

Medici primari: Șefan BUȚUREANU, Maria AKAD, Alexandra OVĂNESCU, Maricica PĂVĂLEANU
■ **ECHOGRAFII:** diagnostic de sarcină, depistarea sexului fetal, afecțiuni ale sînului, ficat, rinichi, pancreas.
■ **Chiuretaje uterine**
■ **Tratamente pentru sterilitate** (feminină și masculină)
■ **Teste** pentru sarcină (3 min.)
■ **Contracepție** orală și montări sterilete
■ **Colposcopii.**
■ **Cauterizări** - biopsii uterine și de col.
■ **Examene citologice**: citodiagnostic, secreții vaginale, secreții uretrale, spermograme, teste postcoitale
Consultații asigurate de profesori universitari și medici specialiști de înaltă competență profesională.
Șos. Păcurari nr. 4, corp anexă la bl.590A (vis-a-vis de Oficiul PTTR)
☎**251927 (fax) ; 018-613.388**

• Cabinet de oftalmologie și optică medicală

SC MEDOPTICA SRL
Socola nr. 8 (lîngă 1001 Articole)
CONSULTAȚII CU APARATURĂ COMPUTERIZATĂ
- Prescripții ochelari, lentile de contact (medicale și estetice)
- Consultații și tratamente oftalmologice
- Optică medicală (inclusiv lentile plastic, bifocale, progresive - Zeiss și Essilor)
Medici care asigură consultații:
Dr. Anghel Kreolla
Dr. Pepelea Lucia
Dr. Scînteie Mira
Dr. Tarasi Carmen
Dr. Dimofte Doina
Dr. Constantin Cătălin
Program:
luni - vineri: 9 - 19
sîmbătă: 10 - 14
Pentru programări și informații sunați la
☎ 218347

• PRO FAMILIA

Laborator analize medicale efectuează orice investigație de laborator, executate de profesori universitari
Str. Țuțora 11C. sc. D
Program: zilnic: 7.00-18.00
sîmbăta și duminica: 9.00-11.00
☎230.431

• POLICLINICA PROFESMED

str. VASILE CONTA nr. 18 (vizavi de policlinica Municipală, Piața Sf. Spiridon)

CONSULTAȚII ȘI TRATAMENTE ÎN TOATE SPECIALITĂȚILE
Se efectuează și: ANALIZE DE LABORATOR cu aparatură și reactivi din import; CHIURETAJE - metoda modernă prin aspirație; ECOGRAFII; ACUPUNCTURĂ în afecțiuni neurologice; TRATAMENTE BIONICE în afecțiuni dermatologice, osoase, neurologice; TRATAREA obezității, impotenței sexuale, infertilității, tulburărilor de creștere.
Medicii Policlinicii sunt nume sonore ale medicinii ieșene, în majoritate profesori universitari.
Prețurile percepute pentru consultații și analize sunt cele mai reduse.
☎ 213 226

• BIO PAN
CENTRU MEDICAL

Cabinet cu contract Casa de Asigurări de Sănătate
- Rețete compensate
• UROLOGIE, SEXOLOGIE CHIRURGIE, OBSTETRICĂ -GINECOLOGIE, MEDICINĂ INTERNĂ, FIZIOTERAPIE, MEDICINĂ DE FAMILIE, ECOGRAF COLOR COMPUTERIZAT
Medici primari
Urologie-Sexologie:
- Dr. Constantin Liviu Panainte (doctor în științe medicale). Mici intervenții chirurgicale și urologice, cistoscopii, cauterizări, sterilitate
Pneumologie: Dr. Constantin Panainte - consultații, scopii și grafii pulmonare
Ginecologie: Dr. Ioan Bunea. Contracepție orală, montări sterilete, cauterizări, tratamente sterilitate, chiuretaje.
Medicină de familie: Dr. Nicolae Mihu - consultații medicină generală, înscrieri pentru medic de familie (093/390279).
Str. V. Alecsandri 9B, ap.1
☎ 032/210.728
Zilnic: 10.00-18.00
Sîmbăta: 10.00-12.00

• Dr. Gh. ILIEV

medic specialist obstetrică-ginecologie
■ Consultații obstetrică-ginecologie
■ Ecografii (Aparat Doppler color computerizat)
- Ecografii mamare
- Ecografii pelviene (sondă endovaginală)
- Morfologie fetală
CENTRUL MEDICAL IRIS
Bd. Copou 38, bl. A4, sc. A, (vis-a-vis de Grădina Copou)
☎ 213793,
vineri: 15.00-16.00
sîmbătă: 8.00 - 9.30

• LASERO-TERAPIE

Specialiști în LASER, recunoscuți de Harward Medical School - Boston, efectuează tratamente ultra moderne cu laser pt. copii și adulți, la cabinet și domiciliu
• URGENȚE : gripă, viroze respiratorii, bronșiolite, astm bronșic, fracturi, traumatisme musculo-scheletale, torticolis, lumbago, migrene, arsuri, dureri faciale și trigeminale, laringite, afte bucale, paralizii.
• BOLI RESPIRATORII
• AFECȚIUNI ORL: faringo-amigdalite,rinite alergice, rino-adenoidite, otite, sinuzite, zgomote în urechi, surditate.
• BOLI REUMATISMALE : artrite, artroze, epicondilită, achilodinie, decubitus, dureri la masticație, calcificări calcaneene
• BOLI DE PIELE: dermatite,eczeme, cangrenă, plăgi, flebite, hematoame, herpes, furunculoză, chelie
• ALTE AFECȚIUNI: acnee, cicatrici, dureri de stomac, cistite, dismenoree, stimulare psihică și regenerare.
AVEȚI ÎNCREDERE ÎN MEDICINA MILENIULUI III !
Sunați acum:
☎094-849637, 251.117, 232.807

• CABINET STOMATOLOGIC

Dr. Daniela Lăzescu medic primar stomatolog

Str. Sf. Lazăr nr. 45 (vis-a-vis de sediul BCR)
☎ 237998
Puteți telefona pentru programări zilnic între orele 8.00-18.00 (sîmbăta între 8.00-14.00)

• SOFIDENT Laborator dentar

Lucrări dentare din porțelan
SHOFU - JAPAN
VITA OMEGA - GERMANY
☎ 115460, 113750

• CABINET STOMATOLOGIC DentaPro

Dr. Lucian TEOFANESCU medic specialist stomatologie generală **Dr. Loredana PRISTAVU** medic specialist ortodonție

▪ consultații GRATUITE!
▪ refacerea ZIMBETULUI plăcut cu materiale identice cu dinții naturali
▪ nopți LINIȘTITE, fără grija durerilor de dinți
Programează-te ACUM la ☎ 115521.
Str. Rafael nr. 4 (pe str. Sărărie, vis a vis de Liceul Economic 1)
Program:
Luni-Miercuri: 8.00-20.00
Marți, Joi, Vineri: 14.00-20.00
Sîmbătă: 8.00-14.00.

• MEDIRO
(servicii medicale)

Asigurăm asistență medicală de specialitate în:
• MEDICINĂ INTERNĂ, CARDIOLOGIE, NEUROLOGIE, PEDIATRIE, DERMATOLOGIE;
• ANALIZE LABORATOR (Biochimie, Hematologie);
• ECHOGRAFIE, ELECTROCARDIOGRAME;
• Tratamente diverse (injecții intramusculare, intravenoase, infiltrații, perfuzii etc);
■ LOGOPEDIE - Tratament în Tulburări de vorbire la copii și adulți (congenitale, pastraumatice, după accidente ischemice)
■ DERMO-OSMETOLOGIE ASISTENȚĂ PEDIATRICĂ pe bază de ABONAMENT (3 luni, 6 luni, 12 luni)
Asistența medicală este acordată de cadre didactice universitare și medici primari de înaltă competență profesională.
<<REDUCERI PENTRU PENSIONARI>>
Bd. Alexandru cel Bun nr. 4, bl. 1205C-parter (în apropierea Podului dintre cartierele Mircea cel Bătrîn și Al. cel Bun)
Program: zilnic 9.00-19.00
☎ 259.111

• CABINET DE ALERGOLOGIE

Dr. Victoria Maxim
Medic primar pediatru și specialist alergolog, copii și adulți
Ofer consultații, testări cutanate, tratament de specialitate.
Piața Voievozilor 13, bloc 3 parter (Cinema Dacia) în studio FOTO
Marți, Joi:14.00 - 17.00
Sîmbătă: 8.30 - 11.30
Programări:
☎ 136172, 131525, 092881943

• GALATEEA

Cabinet ginecolgie-obstetrică
(Tătărasi, str. Pictorului nr. 4A)
■ **Conf. dr. Florin Dumitrache**
luni, miercuri: 15.00-18.00
■ **Dr. Gabriela Acostioaiei**
luni-vineri:12.00-19.00
sîmbătă: 9.00-12.00
☎ 176.184

• Policlinica „SĂNĂTATEA 2000"

Str. Lăpușneanu, nr. 7A
Dr. CONSTANTIN IORDACHE
Medic primar pediatru
Medic specialist cardiolog oferă:
- consultații pediatrie(cabinet și domiciliu)
- consultații cardiologie pediatrică
- ecocardiografii
- electrocardiograme
- dispensarizarea cazurilor, controlul periodic și tratamentul bolilor cronice pediatrice.
Program cabinet:
zilnic 14.30-20.30
sîmbătă și duminică: 8.30-14.30
☎214001(acasă);
214002(Policlinică)
094-507780.

• Policlinica MEDICAB

Societate româno-germană, ce are încheiat contract cu Casa de Asigurări Sociale de Sănătate.
Asigură asistență medicală în următoarele domenii:
■ MEDICINĂ GENERALĂ, MEDICINĂ INTERNĂ, CARDIOLOGIE EKG în sistem coplată, GINECOLOGIE, PSIHIATRIE - PSIHOTERAPIE, NEUROLOGIE, REUMATOLOGIE, IMAGISTICĂ ECOGRAFIE în sistem coplată, STOMATOLOGIE în sistem coplată.
■ **LABORATOR ANALIZE DIN BAREMUL CASS - gratuite.**
■ GIMNASTICĂ DE ÎNTREȚINERE ȘI RECUPERARE MEDICALĂ
■ Consultații în specialitățile ORTOPEDIE - TRAUMATOLOGIE, CHIRURGIE PLASTICĂ ȘI RECONSTRUCTIVĂ, GASTRO-ENTEROLOGIE, BOLI DE NUTRIȚIE ȘI METABOLISM (diabetologie).
Prestații valabile pentru pacienții care fac dovada achitării contribuției pentru CASS.
Program: luni-vineri 8-20, sîmbătă 8-14.
Str. A. Panu 1A (lîngă CEC - Hala Centrală).
☎ 211863, 218112.

• OPTIMIT
Cabinet oftalmologic și optică medicală

■ **Consultații oftalmologice complete** cu aparatură profesională computerizată asigurată de medic primar oftalmolog dr. Carmen Romanescu
■ **Prescripții ochelari și lentile de contact**
■ Execuția ochelarilor promptă și de **calitate incontestabilă** asigurată de optician Dumitru Mihăiță.
Str. Nicolina nr. 6 (lîngă pasarela de la Bazar)
Program consultații:
luni-vineri 14.30-19
sîmbătă 10-13.
Program optică:
luni-vineri 9-19
sîmbătă 10-13
Programări și informații la
☎ 239175.

• ORTOPEDICA Servicii Medicale

B-dul Socola nr. 8, bl. C2, sc. C, parter (vis-a-vis de COMPAN), tel. 231335, 094-514420
Asigură asistență medicală în specialitățile:
■ ORTOPEDIE ȘI TRAUMATOLOGIE - consultații, tratamente (corectare diferitelor deformații ale membrelor superioare, inferioare, coloanei vertebrale sau bazinului, sutura plăgilor superficiale ale aparatului loco-motor, etc. Tratamente moderne recuperatorii după FRACTURI, ENTORSE, LUXAȚII sau afecțiuni dureroase sau inflamatorii ale aparatului loco-motor (artrite, artroze, lombo-sciatică, epicondilite, pinten calcaneean, ulcere de gambă, infecții, cicatrici vicioase după arsuri sau intervenții chirurgicale, etc) prin laser, lasero-punctură, lumină polarizată, electro-punctură, ș.a.
Pentru pacienții netransportabili asigurăm tratamente la domiciliu.
dr. B. Aniței, dr. L. Căbușcă
■ MEDICINĂ GENERALĂ
dr. P.Onu, dr. L.Jurcă
■ GINECOLOGIE - consultații, tratamente, măsuri contraceptive, tratamente prin laser, lumină polarizată, întreruperi de sarcină prin metode clasice și prin vacuum, planing familial.
dr. S. Tomoșoiu,
dr. F. Dumitrache,
dr. D. Iancu, dr. S. Galearschi
dr. C-tin Mocănașu
dr. C. Tomoșoiu
■ MEDICINĂ NATURISTĂ ȘI ACUPUNCTURĂ
■ CHIRURGIE PLASTICĂ ȘI REPARATORIE - consultații, tratamente și intervenții chirurgicale (sutură tendoane, corectare cicatrici vicioase, corecții plastice nas-urechi, ș.a.).
dr. C. Tamaș
■ ECOGRAFII
■ HOMEOPATIE
dr.E.Galupa-medic primar (Nevroze, psoriazis, obezitate, insomnii, constipații, hemoroizi, fisuri anale, disfuncții sexuale, ulcer)
CONDIȚII OPTIME DE INTERNARE
Rețete compensate și concedii medicale.
Programări și informații suplimentare, NON-STOP, la tel. 231335 sau 094-514420.

• Dr. MIRCEA ONOFRIESCU

■ Consultații obstetrică - ginecologie
PROFESMED ☎ 213.226
luni și vineri 17.00 - 19.00
■ Echografii aparat DOPPLER COLOR computerizat
POLICLINICA 2 Iași ☎ 133.088
marți și vineri 13.00 - 15.00

☎ TELEFOANE UTILE: FARMACII

FARMACIA MELISSA - MONTERO

SALON DE TEHNICĂ MEDICALĂ

Str. Bărboi nr. 5 (vizavi de Biserica Bărboi), tel. 213123
orar: luni-vineri 8.00-18.00, sîmbătă 8.00-13.00
Importator producător și distribuitor de aparatură, instrumentar, materiale și mobilier medical

FARMACII

PODU ROȘ telefon: 234099
Orar NON STOP, str. Nicolina 2, bl. C7

PĂCURARI telefon: 216567, 216733
Orar luni - vineri 8.00-20.00, sîmbătă 8.00-14.00, șos. Păcurari 137, bl. 600

MATER OPTICA - cel mai modern centru de oftalmologie și optică medicală din România

- Unicul atelier de optică din Iași în care confecționarea ochelarilor se face cu aparatură computerizată, de ultimă generație, mînuită de tehnicieni la curent cu ultimele descoperiri și evoluții în domeniul opticii
- Precizie maximă
- Consultații oftalmologice la nivel european:
  - Refracții cu autokeratorefractometru
  - Fund de ochi
  - Presiuni intraoculare cu tonometru Haag - Streit
  - Prescripții ochelari și lentile de contact (inclusiv lentile de contact cosmetice cu dioptrie și pt. astigmatisme)

IAȘI
Bd. Independenței nr. 10
tel. 214072

Medici care asigură consultații:
Prof. dr. Sergiu BUIUC
Medic primar dr. G. BEȘCHEA
Medic primar dr. G. DIMITRIU
Medic primar dr. G. MACOVEI
Medic primar dr. C. ANDRON
Medic primar dr. M. BREDEȚEANU
Medic primar dr. G. TODOSI

Nu mai aveți nevoie de ochelari!

NOU!

APOLLONIA MED

Chirurgia refractivă a corneei cu LASER EXCIMER reduce dioptriile dumneavoastră la zero.

Optică și consultații oftalmologice

Aparatura performantă pe plan mondial
Personalul medical și auxiliar specializat în străinătate
Se oferă servicii de ținută occidentală

Prof. dr. Dorin CHISELIȚĂ
Conf. dr. Dănuț COSTIN
As. univ. Ion CIJEVSCHI
Medic primar dr. Dumitru PETRARU
Medic primar dr. Ovidiu FILIMON
Medic primar dr. Ada CĂLIN
Medic primar dr. Magda DOGARU
Medic specialist dr. Viorica RADUȚA

Str. Păcurari nr. 11, tel./fax 032/112 087

DENTAL PLUS cabinet stomatologic

Dr. Marius Popovici, Dr. Doina Popovici, Dr. Liliana Constantin
- **DETARTRAJ** cu ultrasunete
- **TRATAMENTE ODONTALE** cu materiale de ultimă generație
- **TRATAMENTE PROTETICE CLASICE și MODERNE** (ceramică, compozite fotopolimerizabile)
- **CHIRURGIE ORALA**
- **OPALESCENCE** - cel mai performant sistem de **ALBIRE** a dinților.
- **CONSULTATII GRATUITE**

Str. Vasile Lupu 85, bl. V3 (stația de tramvai "Dr.Savini")
☎ /fax 272.391 Luni-vineri: 7.30-20.00, sîmbătă 8-13

OPTICA MEDICALĂ

servicii asigurate de tehn. Vasile Popa

SC TRANSPARENȚA oferă:
• consultații oftalmologice • refracții cu auto-refractometru • fund de ochi • presiuni intraoculare • prescripții ochelari • lentile contact.

Calitate, siguranță și o privire limpede prin TRANSPARENȚA. TRANSPARENȚA sinonim cu COMPETENȚA!

Str. A. Panu 13 (vizavi de noul sediul BRD)
☎ 212162 Luni-vineri: 9-18, sîmbătă 10-14

STEREOPSIS centru de îngrijire oftalmologică

- CONSULTAȚII OFTALMOLOGICE (adulți și copii)
- PRESCRIPȚII OCHELARI și LENTILE DE CONTACT
- TRATAMENTE OFTALMOLOGICE de URGENȚĂ
- DOTĂRI ULTRAMODERNE pentru diagnosticul tuturor afecțiunilor oftalmologice

Consultații asigurate de medici cu specializări în țară și străinătate:
- Prof.dr **P.P. VANCEA** (133.243)
- Șef.lucrări dr. **C. BOGDĂNICI** (210.892, 092-507.913)
- Dr. **D. GHERGHEL** (095-631.416)

Centrul Comercial - Bd. Șt.cel Mare (lîngă Casa Modei)
tel. 11.66.51 luni-vineri: 9.00-17.00, sîmbătă 11.00-13.00

Cabinet stomatologic MEDI LIFE

- servicii stomatologice cu aparatură ultramodernă la **prețuri promoționale**
- **reduceri de tarife** pentru
  - medici și personal medical
  - elevi, studenți, pensionari, șomeri

Sistem avantajos de reduceri pt. pacienții permanenți.
Profesionalism, tinerețe, amabilitate.
Alegeți MEDI LIFE!
Str. Cucu 9, bl. D11, tronson II, ap.1 (lîngă Sinagogă)
Programări:
luni - sîmbătă: 10 - 19
☎ 032-112716,
092-363.233, urgente, non stop

Cabinet medical și farmacie HELP-FLUX Str. Păcurari nr. 22, tel. 143179

Mădălina FILIMON farmacist — Prof. dr. Jan HURJUI — Dr. Xenia PĂTRAȘ medic de familie

Farmacie în incinta spitalului CFR Bd. Copou, tel. 143179

Conf.Dr.Ivona Lupașcu

- medic primar obstetrică-ginecologie - diplomă europeană de competență în endoscopie ginecologică

CONSULTAȚII ECOGRAFII
- bolile aparatului genital și ale sînului
- sterilitate
- diagnosticul și supravegherea sarcinii

CENTRUL MEDICAL "IRIS" ☎ 213793

Bd. Copou nr. 38, bl. A4, sc. A (vis-a-vis de Grădina Copou)
- ecocardiografie - adulți și copii
- ecografie vasculară și generală
- urologie - consultații și ecografii
- dermatologie
- reumatologie
- medicină internă

ECOGRAF DOPPLER COLOR COMPUTERIZAT ULTRAPERFORMANT

CORPO SAN

Servicii Medicale Mobile

- Consultații medicale la domiciliu
- Internare în spital în caz de necesitate
- Tratamente injectabile
- **Electrocardiograme** și **măsurarea glicemiei** (rezultat imediat), la domiciliul pacientului

NON STOP Tel. URGENȚE **092 376.370**

Programări la telefoanele 210.410 212.211

NOU! Cabinet de medicină de familie înscrieri pentru medicul de familie
Informații și programări la tel.: 212.211; 210.410
Program zilnic: 8 - 19
sîmbăta: 8 - 13
CORPO SAN Str. Gării 19 (colț cu str. Uzinei)

Pentru societăți comerciale oferim asistență medicală NON STOP (pe bază de abonament)

Medic primar O.R.L. Dr. I. CORNEA

Program: luni, miercuri, vineri - orele 15.00-17.00

acordă consultații și tratamente pentru boli de nas-gît-urechi, la copii și adulți, în Cabinetul Medical "HELICOMED" (Dr. Marin Burlea), str. Străpungerii Silvestru nr. 32 (lîngă Autogară), tel. 217666

CONSULTAȚII OFTALMOLOGICE GRATUITE

în condițiile acordate de Casa de Asigurări Sociale de Sănătate (cu bilet de trimitere de la medicul de familie)

• consultatii cu **AUTOREFRACTOMETRU** asigurate de medic primar **dr. Mariana BREDETEAN**.
Centrul Medical „Sf. Petru și Pavel"(Policlinica Industrială), bd. Primăverii 4, et. 1, cam. 69, tel. 133088, int. 30. Luni, Joi, Vineri: 8.00-14.00; Marți, Miercuri: 13.00-20.00.

TELEFOANE UTILE - CABINETE ȘI FARMACII VETERINARE

CABINET VETERINAR
PROVET IAȘI
Str. Smîrdan nr. 93 C
ZILNIC : 9.00 -23.00
Consultații și tratamente la domiciliu
☎ 233.772, 092.376.433 (NON STOP)

CABINET ȘI FARMACIE VETERINARĂ
SANOVET
Păcurari 116 (vizavi de stația SHELL Păcurari)
zilnic : 9.00 - 20.00
duminică 9.00 - 14.00
☎ 032/259286; 094622730
NON-STOP

CABINET ȘI FARMACIE VETERINARĂ
ANIMAVET
Str. Smîrdan nr. 70
luni-vineri : 8.00 -20.00
sîmbătă-duminică: 9.00-15.00
Consultații și tratamente la domiciliu
☎ 237.874

CABINET DUOVET
Str. Nicolae Gane nr. 25
zilnic : 16-20, sîmbătă: 10.00 - 13.00
duminică - închis
☎ 092555155, 032/214773

SERVICII MEDICALE MOBILE
• consultatii • deparazitări • vaccinări • tratamente la domiciliu.
☎ 094396303, 032/138328

FARMACIE ȘI CABINET VETERINAR
SANIVET
• Str. Străpungerii Silvestru nr. 7 (vizavi de „Metropizza Gară")
☎ 032/218465
• Str. Nicolina 4A
☎ 032/224008
luni-vineri : 8.00 - 19.00
sîmbătă: 8.00-15.00
duminică închis

WHITE FOX
• CABINET ȘI FARMACIE VETERINARĂ
Străpungerii Silvestru 9
• FARMACIE VETERINARĂ
Păcurari 18
zilnic : 9.00 - 20.00
sîmbătă, duminică 9.00 - 14.00
☎/fax 143241, 094502645, 094279923 -NON STOP

☎ TELEFOANE UTILE: FARMACII

• A.T.I.- PULS
Șos. Națională 194, bl. D
zilnic : 7.30 - 21.00
sîmbăta :8.00 - 20.00
duminica : 8.00 - 18.00
☎ 233.242, 233.223

• THYMUS
Str. Argeș nr. 6, bl. D8 (Al.cel Bun, în spatele Caseriei CONEL)
Luni-vineri : 8.00-20.00
sîmbăta, duminică : 8 -16
☎ 154.445

• EUROPHARM
Str. Cerna 1 (Mircea cel Bătrîn)
zilnic : 8.00 - 20.00
sîmbăta : 8.00 - 14.00
duminică: 8.00 -14.00
☎ 224.109

• FARMA LIV
Str. Nicolina nr. 11, bl. A5
zilnic: 8.00 - 20.00
sîmbăta: 8.00 - 20.00
duminica: 8.00 - 14.00
☎ 231.197

• GABRIELA FARM
Str. Păcurari, bl. 582
zilnic: 8.00 - 20.00
sîmbăta: 8.00 - 20.00
duminica: 8.00 - 14.00
☎ 218.473, 216.507, 220.205

• FARMA BEST FLORA NON STOP
Str. Vasile Lupu nr. 108A, bl. G6 (lîngă magazinul FLUX)
☎ 271.962.

• FARMACIA IRIS PHYTO PHARMA
Bd. Copou 3 (la parterul Trustului de constructii)
zilnic: 7,15-20,00;
sîmbătă 9,00-14,00;
duminică 9,00-14,00;
☎ 219296

• FARMACIA IRIS PHYTO PHARMA
Șos. Păcurari nr. 43, bl. 545
zilnic: 8,00-21,00;
sîmbătă 8,00-18,00;
duminică 8,00-14,00;
☎ 250337

• FARMACIA PROFARM
str. Carpati nr. 17 (lîngă Posta din Nicolina)
zilnic: 8.00 - 21.00
duminică: 8.00 - 16.00
☎/fax 224.952

• NOREX PHARM
str. Grigore Ureche nr. 1 (lîngă Tribunal)
zilnic : 8.00 - 20.00
sîmbăta : 8.00 - 16.00
duminică: 8.00 -14.00
☎ 216.382

• BABY FARM
Str. V. Lupu 70-74
luni-sîmbătă : 8.00 - 20.00
duminică: 8.00 - 16.00
☎ 271.357

• FARMACIA PROFARM 2
str. V. Lupu nr. 86 (lîngă magazinul Flux Alimentar)
NON-STOP
☎: 173.122

• REMEDIA
Str. Gării 30
zilnic : 7.30 - 20.00
sîmbăta : 8.00 - 14.00
duminica : 8.00 - 14.00
☎ 146.325

VÎNZĂRI

TABLĂ ZINCATĂ SIDEX

0,4x1000x2000

HIDROIZOLAȚII

Execuție și materiale import. Tel. 092-524.859; 032/125.705; areal_hidro@yahoo.com (NT-7957075.26.26)

■ Vînd țeavă din recuperări, Fi 50 mm și profil cornier și teu de 40 mm, profil tip I 80 x 40 mm. Prețuri avantajoase. Tel. 094/566497, 092/375358. (BR-CH.10156.1.10)

■ **Vînd mobilier fast-food import Italia. Tel. 039/617900. (BR-F2871443.1.8)**

■ Vînd pui american Staffordshire Terrier PITT BULL, 2 luni, vaccinați, din părinți campioni pe 2000, pedigree. Tel. 092.887.675. (VN-20bf11,20.1.5)

■ Producător vinde cuie, plasă Rabit 2, plasă Gard. Cumpăr saci polipropilenă, componente electrice, contactori, rulmenți. Telefon 093.342273. (GL - 5869797.1.3.)

■ Vînd vitrină frigorifică italiană, cuptor patiserie, cofetărie și pizza - SUA, robot industrial italian, 2 congelatoare nemțești, dulap frigorific, masă inox și chiuvetă inox. Tel. 094-164.265. (NT-cP13.2.2)

■ Vînd / închiriez: -scaun stomatologic; -mobilier stomatologic; -scaun doctor, alte accesorii. Telefon 093-701064. (BT.2375104.1.3)

■ Vînd linie completă fabricație pufuleți (tip Baia Mare), utilaj industrial omologat, randament 60 kg/oră, motor RENAULT 1400 + CV. Tel. 094 - 813.598. (BC - 5513833.2.3)

■ Vînd Gater orizontal, pînză rotativă + mașină ascuțit pînză, preț atractiv. Telefon 094/531658. (5572418.2.2)

■ **Importator direct vinde din stoc mochetă la cel mai bun preț. Tel. 034 - 372.400; 094 - 568.760. (BC - OP.1.5)**

■ Vînd utilaj Italia pentru spălătorie și curățătorie chimică (aspiră, spală, curăță chimic, usucă). Tel. 095 - 807.201. (BC - 5513836.1.3)

■ Vînd utilaje pentru fabricat cuie (toate dimensiunile), stare de funcționare excelentă. Preț foarte atractiv. Telefon 094/578846. (7730420)

■ Vînd stîlpi metalici pentru hală industrială: 16 bc x 5 m; 4 bc x 7 m. Relații la telefon 032-272470. (476395)

■ Vînd ladă frigorifică „Indesit". Relații la telefon 032/173405, între orele 7,00-20,00. (4763004)

■ Vînd tobe taivaneze „Thunter". Preț 5.000.000 lei - negociabil. Telefon 033/729123. (4763059)

■ Vînd set Zepter nou, preț negociabil. Telefon 147162, între orele 10,00-14,00. (4763069)

S.C. ROMHANDICAP S.A.,

societate națională de recuperare și tehnologie ortopedică, este un important producător și distribuitor de:
- proteze și orteze pentru membrele inferioare și superioare (inclusiv proteze modulare);
- încălțăminte ortopedică;
- mică ortopedie: corsete, centuri, bandaje herniere, colare, suspensoare etc.;
- dispozitive de mers: cărucioare, cadre, bastoane, cîrje etc.;
- dispozitive de adaptare auto;
- produse și instrumentar de osteosinteză.
Filiala Iași, str. Pantelimon Halipa 14, telefon 032/124525. (4763054)

ELECTRONICE

■ Calculatoare PENTIUM și imprimante la prețuri excepționale - minim 2.690.000. Sunați acum la REM Piatra Neamț. Tel./fax: 033/23.22.12. (NT-FP17.1.1)

■ **Importator direct vinde din stoc TV color second-hand în stare de funcționare și trase în bandă sau neverificate. Tel. 034 - 372.400; 094 - 568.760. (BC - OP.1.5)**

■ POMPE ELECTRONICE pentru stații Peco, românești; PRESE ULEI ALIMENTAR la rece, tip Stimel, selector semințe, moară furaje, prețuri neg. Tel. 094 - 556750. (BC - 5647430.1.11)

■ Orice telecomandă pentru televizor (165.000 lei), video, satelit; transformatoare linii, componente electronice. Telefon 092/368868; 095/794894. E-mail: bbrom@pcnet.ro. (B.13)

APOMETRE ABB
Import Germania
- Apometre apartament
400.000 lei, inclusiv TVA și conectori
- Apometre toate dimensiunile
- Contori energie termică

Distribuitor autorizat zona Moldova
MAELVI SRL Piatra Neámț
Relații la tel.: 032 - 22.46.77
Mobil: 095 - 64.22.33

CUMPĂRĂRI

■ SC ULENA Bacău, cumpără semințe floarea soarelui, cantități nelimitate, preț 3.000/kg+TVA. Plata se face la recepționarea mărfii. Tel. 034 - 251.240. (BC - 4808898.7.18)

■ Cumpăr cupoane agricole în cantități foarte mari, ofer cel mai bun preț al zilei. Telefon 095789691; 237717. (4763018)

LOCURI DE MUNCĂ

■ Locuri de muncă în Israel și Germania pentru: dulgheri, fierari-betoniști, zidari, faianțari, macaragii, șoferi calificați. Tel. 891060 (30.250 ROL-30"). (BR-F6940842.31.07.2000)

■ Angajăm pentru sezon (Eforie Nord) bucătar calificat cu referințe, ospătare. Tel. 891060 (30.250 ROL-30"). (BR-F6940842.31.07.2000)

■ Societate de construcții angajează pentru lucrări în Germania, ingineri și mașiniști constructori cunoscători de limba germană. Tel. 891060 (30.250 ROL-30"). (BR-F6940842.31.07.2000)

■ Recrutăm pentru Israel asistente medicale, menajere, mecanici utilaj greu, sudori CO2 (dioxid de carbon) - autogeni, lăcătuși și constructori. Tel. 891060 (30.250 ROL-30"). (BR-F6940842.31.07.2000)

■ Societate comercială angajează ospătari, barmani, fete pentru piscină. Tel. 891060 (30.250 ROL-30"). (BR-F6940842.31.07.2000)

■ Societate comercială angajează secretară cu studii medii, salariu avantajos. Tel. 891060 (30.250 ROL-30"). (BR-F6940842.31.07.2000)

■ Societate comercială angajează contabil pentru evidența primară. Program flexibil, salariu motivat. Tel. 891060 (30.250 ROL-30"). (BR-F6940842.31.07.2000)

■ **Societate, înscrie / selecționează muncitori calificați / necalificați pentru lucru în străinătate. Comisionul la locul de muncă. Relații la telefon 093.433722, 093.433720. (GL - 3894315.41.52.)**

■ Firmă străină, selecționează urgent prin partenerul său român, muncitori calificați și necalificați pentru lucrări navale, construcții civile și turism. Telefon 092.884067, 092.931076, 092.827544. (GL - 5877412.1.21.)

■ Societate comercială selecționează dulgheri, fierari - betoniști, zidari, pentru muncă în Israel. Plecări imediate. Tel. 034 - 144.923. (BC - P102.2.3)

■ **Oferte de muncă în Austria, Germania, Franța, Anglia, Italia, Olanda, Canada pentru menajere, baby-sitter, grădinari, asistente medicale, bucătari, ospătari, recepționeri, cameriste, muncitori în construcții etc. Salariu și condiții deosebite. Telefon 044/892112/22.500 lei/30 sec. (I-22)**

■ **S.C. producătoare confecții-tricotaje export angajează ingineri, CTC-iști, muncitoare triplock, croit, mașini speciale. Telefon 032/277252. (4763034)**

■ Angajăm confecționeri, maistru, CTC-ist pentru lucru în lohn. Relații la telefon 032/117755. (7730395)

Compania ASAM S.A. Iași

producător piese auto angajează

directori vînzări

în următoarele condiții:
- studii superioare de preferință auto;
- experiență în vînzări minim 1 an;
- permis de conducere cat. B;
- capabil de a lucra în stres;
- limba engleză sau germană mediu;
- prezență agreabilă, disponibilitate program prelungit.
Vă rugăm să trimiteți CV+scrisoare de intenție+foto la adresa Aurel Vlaicu nr. 77 sau fax 215514 în atenția domnului Bogdan Cuciureanu pînă la 30.06. Informații suplimentare la 032-172140. (I-18)

■ Primăria Municipiului Iași - Citadin - D.S.P.M., T. Vladimirescu nr. 32, angajează pentru activitatea de construcții montaj și reparații întreținere, muncitori necalificați și muncitori calificați în meseriile: zidar, zugrav, dulgher, instalator, fierar betonist, izolator, electrician, mozaicar, faianțar, parchetar, pavator, asfaltator. Telefon 032/276604, 032/276605. (4763073)

■ S.C. angajează confecționere textile-export în condiții avantajoase. Se oferă: carte de muncă, salariu motivant, condiții de muncă excelente (spațiu dotat cu aer condiționat, utilaje performante Juki, atmosferă de lucru prietenească, program de 8 ore). Telefon 032/217841. (4763105)

■ Tot mai multe firme își angajează oamenii din baza de date „Info Consulting". Înscrie-te și tu pentru mărirea șanselor de găsire (schimbare) a unui loc de muncă. Telefon 032/277229. (I-22)

■ Farmacie particulară angajează farmacist primar, specialist sau stagiar, condiții de muncă și salarizare foarte bune. Condiții de angajare:
1. aviz liberă practică;
2. recomandare de la ultimul loc de muncă (sau de la facultate);
3. diplomă de grad (farmacist primar, farmacist specialist).
Se asigură locuință. Relații suplimentare la telefon 033/661128, între orele 8,00-22,00. (4763697)

OFERTE SERVICII

■ Facilitez vize Schengen. Tel. 092 - 410.596. (BC - 5513648.14.15)

■ Aplic folie de protecție solară - antiefracție pe parbrize auto, vitrine, balcoane. Tel. 094.532.898. (BV-chit. 1882142-15)

■ Facilitez obținerea de VIZE în termen foarte scurt. Tel. 093.406.197. (VN-14BF65.1.14)

■ **SC execută cele mai ieftine HIDROIZOLAȚII termosudabile, material import. Vindem materiale pentru orice tip de izolații. Seriozitate, calitate, garanție. Deplasare oriunde. Tel. 034 - 183.379, 092 - 347.505. (BC - 4808159.7.15)**

■ Facilităm vize Schengen. Avans O. Tel. 092 - 410.626. (BC - 5513834.1.1)

S.C. CORIOLAN AUR SMARALD S.R.L.

- achiziționează aur - 75.000 lei/gr, echivalent 14 K;
- preschimbă și comercializează aur dentar.

Relații zilnice la telefon 032/232001. (06)

ÎNFIINȚĂRI SOCIETĂȚI COMERCIALE

■ procedură completă: redactare acte; Notariat; Tribunal; Camera de Comerț, Administrația Financiară; cod fiscal; ștampilă;
■ termen - 15 zile
■ ACTE ADIȚIONALE DIVERSE:
■ puncte de lucru; modificare asociați; sediu; extindere obiect; majorare capital; preluări firme; fuziuni-divizări etc;
■ AVIZE ȘI AUTORIZAȚII DE FUNCȚIONARE-REAVIZĂRI:
■ aviz principiu și autorizație Primărie;
■ autorizație sanitară;
■ autorizație pompieri;
■ autorizație mediu;
■ autorizație protecția muncii,
■ autorizație firmă luminoasă
■ ÎNFIINȚĂRI FIRME OFF-SHORE
■ CONTRACTE COMERCIALE
■ BIROU AUTORIZAT hotel "Unirea", et. 1, cam. 108. Telefon 117733 sau mobil 092211121, program: luni-vineri, orele 9,00 - 17,00 (0798407) (I.20)

HELP LINE - Pentru copiii noștri

■ Puteți primi GRATUIT informații privind alimentația și creșterea sugarului, zilnic, orele 16,00 - 17,00, la tel. 214002. Policlinica „Sănătatea 2000", dr. Iordache Constantin - medic pediatru. (I-20)

M.V.D. Servicii consulting

■ ÎNFIINȚĂRI SOCIETĂȚI COMERCIALE (SRL, SA):
■ procedură completă: Notariat, Camera de Comerț, Cod fiscal, Adm. Financiară, ștampile;
■ ACTE ADIȚIONALE-MODIFICĂRI ACTE CONSTITUTIVE:
■ majorare capital social, deschideri puncte de lucru, filiale, sucursale, extinderi al domeniului de activitate, modificări de asociații etc.
■ AUTORIZAȚII ȘI AVIZE DE FUNCȚIONARE:
■ aviz principiu Primărie, Sanepid, Pompieri, Protecția Muncii, Mediu etc.;
■ pentru: birouri, spații comerciale, depozite, spații de producție etc.
■ autorizație firmă luminoasă;
■ REAVIZAREA AUTORIZAȚIILOR DE FUNCȚIONARE.
■ Hotel Unirea, et. 1, cam.107. Tel./fax 212299, mobil 092/212299, 092/395500;
■ pentru autorizații cam. 105, tel. 215015, mobil 092/374899; 092/379369;
■ program 9-19, sîmbătă 9-14. (I-20)

■ **Reparații frigidere, la domiciliul clientului. Garanție - doi ani. Telefon 145523. (4763655)**

■ Zugrav, execut orice fel de zugrăveli, tencuieli interioare, gresie și faianță. Telefon 032/293153. (7730325)

■ S.C. PRESMAR S.R.L. Iași vă oferă următoarele servicii: baby-sitter; menaj casnic; spălare geamuri și vitrine. Telefon 032/142114. (7730735)

■ Service autorizat t.v., video, video-cam, adaptări sunet, selectoare, pastile video. Garanție. Telefon 032/110572; 092/477224. (4763092)

■ **Trust de presă și publicitate, dorește reprezentanți locali în orașul dumneavoastră. Curriculum vitae la fax: 01.413.19.08; C.P. 146, O.P. 74 - București. (B-13)**

MATRIMONIALE

■ Fete la domiciliul tău! Sună la 891888 (30.250 ROL-30"). (BR-F6940842.31.07.2000)

■ Sexy, selecte, superbe oferim companie domnilor generoși. 891888 (30.250 ROL-30"). (BR-F6940842.31.07.2000)

■ Tinere studente fără prejudecăți oferim companie de calitate. 891888 (30.250 ROL-30"). (BR-F6940842.31.07.2000)

Distribuitor autorizat dialog

*Dialog va ofera o luna de abonament gratuit**

4$ Dialog Inedit
Oricum te uiți, este cel mai ieftin abonament GSM!

Alcatel OTE db
999.000 lei

Bosch 509
799.000 lei

detalii în magazinele Dasimpex

- bd. Ștefan cel Mare și Sfânt nr.1(vis-a-vis de Apolonia) tel. 276.041
- complexul comercial "IULIUS CENTER" etaj 2, tel. 278.171
- incinta Tipografiei DOSOFTEI, tel. 233.066

DASIMPEX
www.dasimpex.ro

LICITAȚII

■ Judecătoria Iași - executorul judecătoresc - vinde la licitație publică una mașină de transport înghețată, marca „Iveco", cu nr. înmatriculare IS.05.LCT. Licitația va avea loc la data de 27.06.2000, ora 13.00, la sediul debitoarei S.C. Lactis S.A. Iași, bd. Metalurgiei nr. 8, cei interesați avînd obligația de a avea asupra lor actul de identitate, cît și întreaga sumă de la care începe licitația 215.000.000 lei. (7730431)

PIERDERI

■ Pisică persană, maro cu bej, tărcată, în zona Canta. Ofer recompensă mare. Telefon 032/257008. (7730323)

MULȚUMIRI

■ Mă numesc d-na Ioana, din București, și aduc mulțumiri d-nei Mariana - vrăjitoarea din Tulcea, care dezleagă cununii, face diferite descîntece pentru spor, cîștig și sănătate, împreunează familii destrămate, oamenii care au pierdut calea bună a vieții și credința în Dumnezeu pot apela oricînd cu încredere ptr. revenirea pe un făgaș bun al vieții. Adresa este str. Trandafirilor nr. 26, Tulcea. Tel. 093-702746. (BR-R13235.2.2)

DIVERSE

■ Agenția Koster organizează excursii Italia. Închiriează autocare 35,51 locuri. Obținem vize Schengen la urgență. Bilete litoral și munte. Tel. 034 - 11.63.95, 034 - 111.932, 094 - 591.620. (BC - 5870651.24.30)

■ EXCURSII ITALIA, FRANȚA, SPANIA, GERMANIA, OLANDA. ÎNSCRIERI FĂRĂ AVANS. TEL. 094 - 593.864. (BC - 5870641.19.24)

■ **EXCURSII RAPIDE ÎN ITALIA (SPAȚIUL SCHENGEN) PRIN ALICE TOUR. SERIOZITATE, SIGURANȚĂ, CONFORT. Tel. 034 - 176.924; 094 - 203.954. (BC - 5513316.7.11)**

■ Excursii în Anglia, Franța, Belgia, Olanda, Spania, Italia cu vize individuale. Tel. 034 - 178.270; 092 - 924.322. (BC - 4459948.7.16)

■ Excursii cu vize ind. Schengen, fără avans. Tel. 034 - 181.556; 094 - 534.994. (BC - 3045835.7.12)

■ Emigrare Canada. Relații contract de muncă specialiști hardware și software, fără comision. Telefon 039 / 614581, 092.413290. (GL - 5878050.1.5.)

■ Excursie Italia cu viză individuală, plecare pe 4 iulie, urgent vize Schengen 1 an. Tel. 034 - 178.270, 092 - 924.322. (BC - 4808568.1.6)

■ Săptămînal excursii Italia, Spania, Grecia, vize individuale Schengen, prețuri foarte avantajoase. Tel. 034 - 185.284, 094 - 584.185. (BC - 4808426.1.13)

■ **ANUL 2000 - ANUL PĂCII, EXCURSII ISRAEL PRIN ALICE TOUR. TEL. 034 - 176.924; 094 - 203.954. (BC - 5513622.1.8)**

■ Excursii urgente Italia, plecare12 iulie, Anglia, Israel, vize Schengen. Tel. 034 - 180.147. (BC - 5513059.1.12)

EURO-TIME

Transport București-Paris
Autocar-85$, Avion-325$
01/650.76.53; 01/312.92.75; 01/311.13.21; 01/311.31.72.
Non-stop 092/515.911.

(I.22)

■ Invitații S.U.A. Rog seriozitate. Telefon 093/447792. (4763658)

■ Ofer gratuit cîine lup tînăr, bun paznic, dar foarte agresiv cu străinii. Telefon 032/116203. (7730330)

■ Agenția de turism Dinamic Travel organizează excursii în Italia și Spania la prețul de 850 USD, facilităm obținerea vizei. Telefon 093/516000; 01/2107681. (7730337)

CONVOCATOR.

Administratorul S.C. ROMOLD TRADING S.R.L., cu sediul în municipiul Iași, str. Sf. Lazăr nr. 27, convoacă Adunarea Generală Extraordinară a Acționarilor la data de 1.07.2000, ora 10,00, la sediul societății, cu următoarea ordine de zi: 1. Supunerea spre dezbatere și aprobare a fuziunii Societății Comerciale ROMOLD TRADING S.R.L. cu S.C. DOSOFTEI S.A. Iași. 2. Fuziunea se va efectua prin metoda absorbției - înglobării de către S.C. DOSOFTEI S.A., care rămîne pe mai departe în funcțiune, cu S.C. ROMOLD TRADING S.R.L. care în urma acestei fuziuni dispare ca subiect de drept. Temeiul legal al acestei fuziuni îl constituie prevederile art. 233-245 din Legea nr. 31/1990 republicată.
3. Diverse - probleme organizatorice. (I-12)

CONVOCATOR.

Consiliul de Administrație S.C. DOSOFTEI S.A. Iași convoacă Adunarea Generală Extraordinară a Acționarilor din data de 3.07.2000, ora 10,00, la sediul societății din str. Sf. Lazăr nr. 27, Iași, pe toți acționarii înregistrați în Registrul Independent Moldova la sfîrșitul zilei de 7.06.2000, cu următoarea ordine de zi:
1. Supunerea spre dezbatere și aprobare a fuziunii Societății Comerciale DOSOFTEI S.A. cu S.C. ROMOLD TRADING S.R.L. Iași.
2. Fuziunea se va efectua prin metoda absorbției - înglobării de către S.C. DOSOFTEI S.A., care rămîne pe mai departe înființată, a S.C. ROMOLD TRADING S.R.L., care în urma acestei operații dispare ca subiect de drept.
3. Diverse - probleme organizatorice. Temeiul legal al acestei fuziuni îl constituie prevederile art. 233-245 din Legea nr. 31/1990 republicată. (I-12)

CONVOCARE

Consiliul de administrație al S.C. TOMIRIS S.A. Iași

convoacă adunarea generală extraordinară a acționarilor la data de 11 iulie 2000, orele 11.00, la sediul societății din Iași, calea Chișinăului nr. 22 pentru toți acționarii înregistrați în Registrul acționarilor la sfîrșitul zilei de 5 iulie 2000, cu următoarea ordine de zi:
I Majorarea capitalului social al societății prin emisiune de noi acțiuni.
II Modificări la statutul societății.
Se propun următoarele modificări la statutul societății:
Art. 8 - alin. 2 - se modifică și va avea următorul cuprins:
- Societatea va ține evidența acțiunilor într-un registru special, care se păstrează la sediul societății, după procedura prevăzută de dispozițiile legale aplicabile în materie.
- alin. 3 - se modifică și va avea următorul cuprins:
- S.C. TOMIRIS S.A. este societate deschisă, cotată la B.V.B., iar evidența deținătorilor de acțiuni este ținută de Registrul B.V.B. pentru piața bursieră.
- alin. 4 se elimină.
Art. 13 - la alin. 4, după litera „f" se introduce un nou alineat, litera „g", cu următorul cuprins:
- g - să hotărască încheierea de acte juridice prin care se angajează credite, se dobîndesc, se înstrăinează, se închiriază, se schimbă, se constituie în garanții, bunuri aflate în patrimoniul societății, a căror valoare nu depășește jumătate din valoarea contabilă a activelor societății la data încheierii actului juridic, precum și casarea și declasarea mijloacelor fixe.
- ultimul alineat - se modifică după cum urmează:
- Atribuțiile Adunării generale ordinare și extraordinare a acționarilor se diferențiază potrivit legii și prevederilor prezentului statut.
Art. 14 se modifică după cum urmează:
- A.G.A. se convoacă de adminitratorul unic, administratori și/sau consiliul de administrație, după caz, cu respectarea prevederilor legale.
Art. 15 - alineatele 1,2,3,4 și 5 se elimină și se înlocuiesc cu următoarele dispoziții:
- Pentru validarea deliberărilor Adunării ordinare este necesară prezența acționarilor care să reprezinte cel puțin jumătate din capitalul social, iar hotărîrile să fie luate de acționarii ce dețin majoritatea absolută din capitalul social reprezentat în adunare.
- Dacă Adunarea nu poate lucra din cauza neîndeplinirii condițiilor de mai sus, adunarea ce se va întruni după o a doua convocare poate să delibereze asupra problemelor puse la ordinea de zi a celei dintîi adunări, oricare ar fi partea de capital social reprezentată de acționarii prezenți, cu majoritate.
- Adunarea generală extraordinară se întrunește ori de cîte ori este necesar a se lua o hotărîre pentru:
- schimbarea formei juridice a societății;
- mutarea sediul societății;
- schimbarea obiectului de activitate al societății;
- majorarea capitalului social;
- reducerea capitalului social sau reîntregirea lui prin emisiune de noi acțiuni;
- fuziunea cu alte societăți sau divizarea societății;
- dizolvarea anticipată a societății;
- conversia acțiunilor dintr-o categorie în cealaltă;
- conversia unei categorii de obligațiuni în altă categorie sau în acțiuni;
- emisiunea de obligațiuni;
- oricare altă modificare a actului constitutiv;
- să hotărască încheierea de acte juridice prin care se angajează credite, se dobîndește, se înstrăinează, se închiriază, se schimbă, se constituie în garanții, bunuri aflate în patrimoniul societății, a căror valoare depășește jumătate din valoarea contabilă a activelor societății la data încheierii actului juridic.
- Pentru validarea deliberărilor Adunării generale extraordinare sînt necesare:
- la prima convocare, prezența acționarilor reprezentînd 3/4 din capitalul social, iar hotărîrile să fie luate cu votul unui număr de acționari care să reprezinte cel puțin jumătate din capitalul social;
- la convocările următoare, prezența acționarilor reprezentînd jumătate din capitalul social, iar hotărîrile să fie luate cu votul unui număr de acționari care să reprezinte cel puțin o treime din capitalul social;
Art. 16 - alin. 3 se elimină.
- alineatul 4 se modifică astfel:
- Administratorul unic, administratorii și/sau consiliul de administrație al societății, precum și cenzorii, vor fi aleși prin vot secret;
- alineatul 5 se elimină.
Art. 17 - alineatul 2 se modifică astfel:
- Administratorul unic, administratorii și/sau consiliul de administrație se aleg pentru o perioadă de un an.
- alin. 6 și alin. 7 se elimină și se înlocuiesc cu următoarele texte:
- Atribuțiile administratorului unic, administratorilor și/sau consiliului de administrație, precum și răspunderile acestora sînt cele prevăzute de legislația în materia și în prezentul statut.
- Administratorul unic, administratorii și/sau consiliul de administrație pot face toate operațiunile cerute pentru aducerea la îndeplinire a obiectului de activitate al societății, afară de limitările prevăzute în prezentul statut.
Art. 19 - alin. 8 se modifică și va avea următorul conținut:
- S.C. TOMIRIS S.A. fiind o societate deschisă, cotată la B.V.B., este audiată de un cenzor extern, independent, autorizat de C.M.V.M. numit în condițiile legale aplicabile în materie.
Art. 21 - alin. 1 se modifică astfel:
- Administratorul unic, administratorii și/sau consiliul de administrație sînt aleși de A.G.A. conform prevederilor legale și dispozițiilor prezentului statut.
- alineatul 2 se modifică astfel:
- Personalul societății este angajat de administratorul unic și/sau președintele consiliului de administrație, conform structurii organizatorice aprobate de A.G.A ordinară.
- alineatul 3 se modifică astfel:
- nivelul salariilor pentru personalul societății pe categorii de funcții se aprobă și se modifică de A.G.A. ordinară, cu respectarea limitei minime de salarizare prevăzute de lege.
- alineatul 4 se modifică astfel:
- Salariile individuale ale personalului se negociază de administratorul unic și/sau președintele consiliului de administrație.
- Administratorul unic și/sau președintele consiliului de administrație reprezintă societatea în relațiile cu persoanele fizice și juridice.
- alineatul 6 se elimină.
Art. 18, 19, 22 - cuvîntul „manager" din cuprinsul articolelor arătate se elimină și se înlocuiește cu cuvintele: „administrator unic", „administratorii".
III Împuternicirea unei persoane fizice pentru redactarea actului adițional modificator și actualizarea statutului societății, precum și autentificarea și menționarea acestora la Registrul Comerțului.
În situația în care nu vor fi îndeplinite condițiile pentru ținerea primei adunări, cea de-a doua adunare va avea loc la data de 12 iulie 2000, orele 11.00, în același loc și cu aceeași ordine de zi. Formulare de procuri speciale se pot obține de la sediul societății, iar depunerea acestora se va face în același loc pînă la data de 10 iulie 2000.
Materialele informative precum și orice alte informații se pot obține la sediul societății sau la telefon 032/132261, int. 101. (I-20)

DECESE

Soția, copiii și nepoții anunță cu durere în suflete decesul dragului lor soț, tată și bunic - PETRU ȘORĂNESCU. Înmormîntarea a avut loc duminică, 25 iunie 2000. Dumnezeu să-l ierte și să-l odihnească în pace. (4763091)

CONDOLEANȚE

Profund impresionați de trecerea în neființă a celei care a fost zeci de ani bibliotecara liceului, distinsa doamnă MARIA BÂRZAN, toți cei care au cunoscut-o, profesori și elevi ai Liceului „Emil Racoviță", îi aduc un ultim omagiu și exprimă întreaga compasiune familiei. (4763466)

Sincere condoleanțe familiei Șorănescu pentru pierderea suferită, din partea S.C. ARTCONSTRUCT SRL Iași. (4763093)

Sincere condoleanțe familiei Șorănescu pentru pierderea suferită din partea S.C. COMPANIA ROMSIT S.A. (4763093)

Sincere condoleanțe familiei Șorănescu pentru pierderea suferită, din partea familiei Gheorghiu. (4763093)

Familiile Simion, David și Șerban, profund impresionate de trecerea în neființă a colegei lor ANA DIMITRIU, care a instruit peste 30 de ani promoții de elevi la Liceul M.I.U. VICTORIA și Grupul Școlar „I. Holban", îi aduc un ultim omagiu și își exprimă întreaga compasiune familiei. (7730339)

Colectivul Biroului administrativ al D.Tc. Iași este cu sufletul alături de domnul Constantin Șorănescu, șef birou, în aceste momente dureroase pricinuite de decesul tatălui, PETRU ȘORĂNESCU. Sincere condoleanțe familiei îndoliate. (4762909)

CASE DE MARCAT

VEC — RATE! — Autorizat M.F.
CASE DE MARCAT FISCALE
ZIT 299(325)USD
SAMSUNG 425(450)USD
SERVICE, FISCALIZARE tel:214112

REL SERVICE
CASE DE MARCAT FISCALE
AVIZATE DE MINISTERUL DE FINANȚE
- 11 MODELE -
*FACILITĂȚI DE PLATĂ
*GRATUIT - instalare, instruire, fiscalizare
*SERVICE, GARANȚIE și POSTGARANȚIE
Iași, Șos. Arcu nr. 12 bl. Z18
Tel/fax: 214190, Tel: 217244

INITA
Tradiție și experiență
Case de marcat fiscale
20 modele
Cîntare electronice
Consumabile
Prețul include instalarea, instruirea și fiscalizarea casei de marcat.
Iași, str. Mitropolit Varlaam nr.5, tel/fax 032/131726

Nou!
Sistem integrat - la cheie: 478 $
DATECS calculator +casa fiscala + program gestiune
PRETURILE CELE MAI MICI!
începand cu 187$
CASE DE MARCAT FISCALE
AVIZATE DE MINISTERUL DE FINANTE
Log-Soft
Str A Panu, nr 28
tel 032/211130, 216359

CASE DE MARCAT FISCALE
OPTIMUS - iC
PLATA IN RATE!

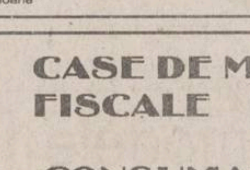

Se asigura :
- instalare, pregatire operator
- service gratuit in garantie
- service postgarantie
- consumabile

Avizate de Ministerul de Finante
Operare simpla (54 taste cu functii multiple)
Ergonomica (2 afisaje in limba romana)
Interfata seriala inclusa pt. Conectare la PC
7000 coduri de pret si 42 de raioane

QUARTZ MATRIX
Str. Theodor Pallady nr. 8
tel. 217.248, 217.258
qmatrix@xnet.ro

Q SRL
CASE DE MARCAT FISCALE 12 modele
CONSUMABILE SERVICE
Iași, stradela Sf. Andrei 13, tel. 092-329250, 215690

Mora Electronics
CASE DE MARCAT SAPEL
pentru
✓ SUPERMARKET
✓ RESTAURANTE
✓ FARMACII
✓ REȚELE DE MAGAZINE

Iași, Str. Sărăriei, nr. 34; tel/fax: 032/212735, 278170
E-mail: mora@mail.dntis.ro

Alegerea perfecta pentru controlul vanzarilor !

CASE DE MARCAT FISCALE
OMRON®
✓ Avizate de Ministerul de Finante
✓ Pret scazut - inalta performanta
✓ 8-20 departamente
✓ 3900 - 15.000 PLU-uri
✓ conectare PC
✓ scanner cod de bare
+ sisteme de securitate

MOLID
Bd. Copou, nr. 3
telefon: 032-21.66.71
fax: 032-21.45.64
e-mail: molid@opsynet.com

AGENDA OMULUI DE AFACERI

ETNIS
Distribuitor **Vaillant, Bosch și Viessman**, vă oferă:
- **Centrale și cazane pentru încălzit**
- **Radiatoare de oțel, aluminiu și fontă**
- **Rezervoare gaze lichefiate "Shell"**

AER CONDIȚIONAT
Proiectare, montaj și garanție 3 ani
Plata în 6 rate lunare
Pînă la 30 aprilie MARI REDUCERI DE PREȚ
Iași - Str. N. Iorga 7D, bl. F5, tel. 032/230113, fax 032/232690, telemobil 094613246, 094554249

ROTHERM
Importator - CE
- Calorifere oțel
- Țeavă multistrat și fitinguri
- Vase de expansiune
- Rezervoare GPL

Prețuri speciale pentru distribuitori
Vînzări en gros și en detail
Iași, Bd. T. Vladimirescu nr. 40 (Bucșinescu)
Tel/Fax: 032/175105, 272340, 093-243670

TOFAN GRUP
comercializează:
anvelope și camere auto
(produse de Danubiana și Victoria Florești)
Iași - Bd. Primăverii nr. 72 (lîngă Stația de Salvare)
tel. 032 - 251837, 236257

RAINBOW
SPĂLĂTORIE - CURĂȚĂTORIE
· CHIMICĂ RAPIDĂ
ONORĂM COMENZI LA DOMICILIU
program zilnic 8.00 - 20.00
sîmbăta 8.00 - 14.00
Iași, str. Gh. Doja nr. 10, tel: 032/124636

VIZUAL
SCAUNE ERGONOMICE
GARANTIE 1 AN
Tel./fax 032 211517
032 224490

CARGO COMPANY SRL
Efectuam **transport** produse **petroliere** cu **cisterne** de **30** t.
Blv. Copou, nr.3
094/704.461

DAS
Depozit en-gros
MATERIALE ȘI ECHIPAMENTE
pentru instalații
(Romstal, Vaillant, ACV, Guillot, Remeha, De Longhi, McQuay, York)
REDUCERI PÎNĂ LA 15%
Iași, str. Aurel Vlaicu 87,
Tel./Fax: 032-175.488, mobil 094/630.512

CASA DESIGN
Distribuitor: Bosch, ACV Belgia, Saunier Duval Franța
- *Centrale termice pe gaz, motorină, electrice*
- *Radiatoare oțel, aluminiu*
- *Materiale pentru instalații*
- *Amenajări interioare*
- *Proiectare, execuție, service.*

Iași, Bd. T. Vladimirescu nr. 59,
Tel.: 032-174565, mobil 094-787234

YV
ALARME
- Recondiționări parbrize

Păcurari 92 (incinta Transmixt), tel: 259.690

SC SPIDER ALPIN SRL
- tîmplărie din aluminiu
- amenajări interioare
- mobilier birou
- mobilier comercial
- confecții metalice

Iași, Șos. Nicolina nr. 3-3A,
tel. 032-227934, 094-141920

GEMINI COM
Importator
LINOLEUM
MOCHETĂ, TAPET
Iași, Euro Market, stand 58
tel.: 032-222074, int. 145, 094-634733

QNET
AER CONDIȚIONAT SAMSUNG
Rate și leasing
- AUDIO-VIDEO
- CALCULATOARE
- IMPRIMANTE

Iași, Costache Negri 60,
tel. 032/276409, 092-349733

INSTALATORUL IAȘI
execută
INSTALAȚII
ÎNCĂLZIRE, SANITARE, ELECTRICE ȘI GAZE, VENTILAȚII, HIDROIZOLAȚII, MONTĂRI MICROCENTRALE
Străpungere Silvestru nr. 26,
tel. 211631, tel/fax: 114054

RADIX SERVICE
comercializează și montează
- CONTOARE APĂ RECE ȘI CALDĂ
- BUCLE MĂSURĂ ENERGIE TERMICĂ
- CENTRALE TERMICE, CAZANE ȘI BOILERE

- Asigurăm servicii de calitate cu garanția echipamentelor și lucrărilor
- Plata în rate

Iași, I.C. Brătianu 20 (sens giratoriu Teatrul Național - intrare prin gang)
tel. 230676, 217590, fax: 230682.

MARTA COM
Focșani
oferă en-gros
TABLĂ ZINCATĂ
0,3 x 1000 x 2000 mm
0,4 x 1000 x 2000 mm
0,5 x 1000 x 2000 mm
CALORIFERE FONTĂ
import CSI
Prețuri atractive!
Tel: 037/623333; 094.537538

CORTEX
FALTICENI
confectioneaza
prelate
camioane si terase
-materiale import-
RELATII telefon
094580056, 094533980

ELPROMA
AER CONDIȚIONAT SHARP
Instalare, service
Iași, str. Străpungere Silvestru nr. 9
tel./fax: 032-225180

TOP SHOP
MOBILIER
- comercial
- pentru birouri
- mic mobilier, bucătării
- pentru restaurante, baruri etc.

Plata în rate !
Vopsitorie în cîmp electrostatic
Str. Ipsilanti nr. 19, tel. 032/113322, fax: 117116

EUROPA GROUP
DISTRIBUITOR AUTORIZAT BOSCH, KORADO
vînzări en gros, en detail
- CENTRALE TERMICE
- RADIATOARE
- CLIMATIZARE
- FITINGURI MULTISTRAT

PLATA ÎN RATE
Tel. 032-279300, 094-624399

UNITRADE
Un partener pentru:
- MOBILIER BIROU
- AMENAJĂRI INTERIOARE

Iași, bd. Copou nr. 4, tel. 032/213455, 213456

TRIDOM
Producție publicitară
Serigrafie
Șos. Păcurari 71, bl. 478
tel. 032-257168, 094-707935

TEC TELECOM
AER CONDIȚIONAT
Iași, Str. Ghica Vodă 14
(în spatele Poliției municipale),
tel./fax: 032/232638, 233910

VECTRA INVEST SRL
- tîmplărie din aluminiu
- geam termopan
- amenajări interioare

Str. Aurel Vlaicu nr. 86
tel. 094-692936

TEHNOEXPERT
SCAUNE MOBILIER
pentru
snack baruri, birouri, restaurante
fast food, hoteluri, terase
cofetării, apartamente, baruri
cabinete medicale
DIRECT LA PRODUCĂTOR
Iași, bd. Independenței 11-13
Tel: 032-216621; 210991

ELECTRA
Lider național interfoane
INTERFOANE
DE ACCES CU CARTELĂ
Plata în rate !
Blocuri, vile, sedii firmă
Bd. Chimiei nr. 8 (Poarta 2 CFS)
Tel. 233.126, luni-vineri:orele 8.00-15.00

MIRFAN MOBILUX
Comercializează
- *mobilă sufragerie* • *holuri*
- *dormitoare* • *bucătării*
- *mic mobilier*

Plata în maxim 36 de rate lunare
Program luni - vineri: 9.00 - 19.00
sîmbătă: 9.00 - 13.00
Alexandru cel Bun
(vis-a-vis de alimentara Minerva)
tel. 032/152647

MELCRET FONOTERM
Tîmplărie din PVC și aluminiu
Bd. Poitiers nr. 14, tel. 231023

HERMES UNIVERS IAȘI
comercializeaza
Articole sticlărie
- pahare cu și fără picior pentru apă, suc, vin, whisky, sampanie, scrumiere

Articole inox
- vase sub presiune, cratite, tigăi, ceainice

ARTICOLE PAPETĂRIE ȘI JUCĂRII
Iași, bd. Chimiei 35, tel. 271569

GRUPUL DE FIRME ROMFIN
Tîmplărie din aluminiu
B-dul Copou nr. 4, Iași
tel.fax: 214 090

TRAX
Distribuitor zonal CLIMALUX CENTER București
AER CONDIȚIONAT
TADIRAN
(SPLIT, CASETĂ, CENTRALE DE CLIMĂ)
TUBULATURĂ **ALP** și ACCESORII
VENTILAȚIE - CLIMATIZARE
Proiectare, montaj, service
Iași, Splai Bahlui stg. 55B (clădirea CERTEX)
tel. 237.945, 092 516.130, 093 516.722

CENTRE PRELUARE ANUNȚURI MICA PUBLICITATE - MONITORUL

VAMA VECHE - Gară
SC COMVINI SRL din Magazinul Vama Veche pune la dispoziție clienților
■ vopsele ■ sticlărie ■ papetărie ■ lustre ■ abajururi ■ haine piele ■ articole sport și pescărie ■ cosmetice ■ mobilă ■ aparatură electro-casnică ■ articole de uz gospodăresc
La prețuri avantajoase
Program: luni-vineri 8.00-20.00; sîmbătă 9.30-17.00; duminică 10.00-13.00
Str. Gării nr. 22, tel. /fax. 032/218236

EMI - Bd. Independenței
oferă
produse electrice, electrocasnice, electronice, chimice
Program: luni-vineri 8.00-19.00; sîmbătă 8.00-13.00
B-dul Independenței 19, bl. B1-5,
tel. 032/213352, tel/fax. 117530

ELECTRONIC RGQ - Alexandru
- **JALUZELE**

(producător)
- **orizontale** (aluminiu import)
- **verticale** (mat. textil import)

Căutăm **agenți/distribuitori**
- **ELECTRONICE** - rate

Program: luni-vineri 9.00-19.00; sîmbătă 9.00-13.00
Bd. Al. cel Bun, bl. D3, parter, tel./fax 032/216739

EXPO-CONFORT
comercializează:
- mobilier pentru sufragerii
- camere de zi
- dormitoare
- camere tineret
- bucătării
- mic mobilier etc.

produse de cel mai renumiți producători de mobilă din țară.
Se pot onora comenzi după cataloagele firmei.
Program: luni-vineri 8.00-16.00
Șos. Păcurari 66 (lîngă R.A.R.), tel./fax 032/250928

AMANET - Tătărași
CORIOLAN AUR SMARALD
- comercializează bijuterii din aur
- repară bijuterii din aur

Asigură împrumuturi prietenești prin casele de amanet din:

Bd. N. Iorga 59	tel. 232001
str. I. Creangă 7 (Tătărași)	tel. 272494
Casa Cărții, parter	tel. 217460
Piața Unirii 6	tel. 116110
str. Carpați 14 (Nicolina)	tel. 227181

Premii trimestriale: 5.000.000 lei "Împrumuturi prietenești"

Oferta săptămînii: tehnică de calcul - birotică

mai mult decât calcul@toare
QUARTZ MATRIX
Str. Theodor Pallady 8 Tel.: 217.248, 217.258 Fax: 217.262 e-mail: qmatrix@xnet.ro

EuroBIT — SOLUȚIA COMPLETĂ
Calculatoare Service PC
Rețele Programe contabilitate
Complex Comercial Ștefan cel Mare Magazin EXPERT CENTER Tel/Fax: 21.40.10, 21.67.53 092-358006

GIROS COMPANY
ECHIPAMENTE XEROX DIGITALE SI ANALOGICE
ALB/NEGRU, COLOR
CONSUMABILE SI SERVICE

ECHIPAMENTE XEROX MULTIFUNCTIONALE
GIROS COMPANY
IASI, Sf. Lazăr 45, tel/fax 032-210.872, 237.820
e-mail: giros@mail.dntis.ro

elcomSky
europe online network partner
elcomSky® Nou!
Internet via the Sky
www.elcomSky.ro
www.europeonline.ro
INTERNET direct prin SATELIT!
Trafic nelimitat la numai 15 USD/lună !
Viteza de receptie 400 kbs - 2 Mbs !
Ideal pentru firme, institutii si acasă !
Căutăm distribuitori !
Elcom International SA, Email: info@elcomSky.ro
Info: 063-232244, 094-196819 Vânzări: 063-232244

auto technic computers
Un magazin la înălțime!
B-dul Independenței, bl. B1-5 mezanin, tel. 213101
B-dul Păcurari nr. 150, Bl. 589, tel. 219723; 219291
Numai pentru tine!
- Sisteme (orice configurație)
- Imprimante, scanere
- Componente și consumabile

prețuri COOL!!!

RATE LEASING
- fără giranți
- fără adeverințe

AMD K6/450 + multimedia
12.416.000 (TVA inclus)
- căști cu microfon CADOU

s.c. LORIMAX 2000 IMPEX s.r.l.
IMPORTATOR DIRECT TEHNICĂ DE CALCUL SECOND-HAND
CAUTĂ DISTRIBUITORI:

CALCULATOARE:	Pentium II:	500-800 DM
	Pentium 75, 90, 100	
	120, 133, 166, 200 MMX	150 - 400 DM
	486 SX33-DX4/100	50 - 100 DM
MONITOARE:	VGA, SVGA 14, 15, 17, 21:	50 - 200 DM

CENTRUL DE CALCUL BACĂU
(lîngă Insula de Agrement)
Tel./fax: 034-137544, 094-503637

INFOSERVICE
ISO 9002
Cyrix/300 - 333 MHz
AMD K6 2/450 -550 Mhz
AMD K 7 Athlon/550 -800 Mhz
PENTIUM II/466 -533 Mhz
PENTIUM III/ 500-800 Mhz

Sisteme:
Pentium 133 MHZ
32 MB,/ HDD 1.2 GB/MONITOR 15"D
CD-ROM/ Placă de sunet/keyb/mouse
***PRET: 285 USD** cu TVA inclus*

PLATA IN RATE
IMPRIMANTE: Canon, HP, Epson, Seikosha
COPIATOARE: Minolta, Canon

Pentium 166 MHZ
32 MB,/ HDD 1.2 GB/MONITOR 15"D
CD-ROM/ Placă de sunet/keyb/mouse
***PRET: 330 USD** cu TVA inclus*

Program de contabilitate(DEMO)-inclus
NOI VA OFERIM, DUMNEAVOASTRA ALEGETI !!
Bd. COPOU nr. 4 (Sub Camera de Comert si Industrie Iasi)
TEL./FAX: 211745/ 144718

le modèle
dealer autorizat COMPAQ
Leasing! Rate!
12.650.000 lei
TVA inclus.
Pentium II Mendocino 466 Mhz
32MB SDRAM PC100
6,4GB HDD
4MB Video Card AGP
15" Digital Color Monitor
40x CD ROM
Sound Card
Speakers
Sf. Lazăr 53, tel./fax 239003

UNITRADE SYSTEMS
US UNITRADE SYSTEMS
CALCULATOARE **ESCORT**
IMPRIMANTE **EPSON**
COPIATOARE **Konica**
E-mail: unitrsys@mail.dntis.ro
Str. Anastasie Panu 13-15 (*Escort Land*), tel./fax: 032-218482
Str. Gării nr. 1 (sediu), tel./fax: 032-216412/413

Canon
copiatoare
imprimante
faxuri
consumabile
service specializat
tel:214112

ACE COMPUTERS
dealer autorizat *DTK Computer*
Sisteme DTK
cu certificat de calitate internațională ISO 9001
AMD
Pentium II
Pentium III
pregătite pentru mileniul III
Imprimante: HP, Canon, Epson
Iași, str. Gr. Ureche 3, bl. W. Mărăcineanu, parter (intrare comună Gelsor)
tel./fax: 032/218360, acecomp@mail.dntis.ro

LIVIUS
IN LUMEA CALCULATOARELOR AVETI NEVOIE DE UN PRIETEN !
- > Intel® Celeron™ 466 Mhz
- > 32 MB SDRAM
- > HDD 4.3 GB UATA66
- > CD-ROM 52x, sunet
- > monitor BELINEA 15"
- > soft: Windows 98

14.499.000 lei !
CADOU UN JOC DE TOP
CANON BJC 1000 color **1.499.000 lei !**
CANON BJC 2000 color **1.999.000 lei !**
Preturile au TVA inclus.
TOATE ECHIPAMENTELE AU 3 ANI GARANTIE !
LIVIUS SRL IAȘI, str. Fătu 1A, tel/fax:032-11.59.22, 11.22.21, http://www.livius.ro, e-mail: livius@livius.ro

SECOND HAND
Calculatoare 486 (SX, DX) ...de la 22 USD !
Pentium 90, 100, 120 MHz ...de la 90 USD !
Cluj Napoca str. Gh. Bilascu 107 etaj 3, cam 312
064-190950; 192636 094-524658

SHARP
☑ faxuri
☑ copiatoare
☑ consumabile
service specializat
☎ 225.180
Iași, str. Străpungere Silvestru nr. 9
elproma@necomm.ro

ZACH & SON
Magazin: str. Cuza Vodă 54, tel./fax: 21.93.93, 21.98.85

Cartuș HP 600	*315.000 lei*	*Toner MITA DC 2055*	*180.000 lei*
Cartuș HP 500	*315.000 lei*	*Toner MITA DC 1605*	*180.000 lei*
Cartuș CANON BC 02	*245.000 lei*	*Toner CANON NP 1010*	*72.500 lei*
Cartuș Epson Stylus II	*170.000 lei*	*Toner CANON NP 1215*	*115.000 lei*
Cartus CANON BC 20	*400.000 lei*	*Toner MINOLTA EP 4300*	*96.500 lei*

NOU!!!
Pentru două produse cumpărate primiți un cadou!!!

BIS
Tel./fax: 230.800
mobil: 094.767.208, 094.585.718
Str. Ștefan cel Mare (Galeriile comerciale)
Pentium 100-166 Mhz
Dell, IBM, COMPAQ

VECTRA SISTEMS
OFERTĂ SPECIALĂ
- ⇨ HDD 15.0 Gb Quantum, 5400 rpm - 142 USD
- ⇨ Cartuș HP 6xx Black (51629A) OEM - 64 DM
- ⇨ Încărcare cartuș HP 5L/ 6L - 189.000 lei
- ⇨ Încărcare cartuș HP 6xx Black (51629A) - 79.000 lei

Hotel Unirea, et. 11, cam. 1113; Tel/Fax: 032/276458
e-mail: vectra@mail.dntis.ro

Media Service
Sistem	Amd K6 II 450, Video 4 Mb AGP
390 USD fara TVA	4,3 Gb Hdd, 14" Monitor SVGA

Tel: 032 / 226.000

Logi.X
Tel/fax 032/218319 094/982071
imprimante, componente, accesorii
Pentium 75, 100 133, 166 200

CALCULATOARE IMPACT
care lucreaza...
AMD K6 II 500 + multimedia 277$ Fara TVA.
Mendocino 500 326$ Fara TVA.
Tel/Fax :032- 217.600
Show Room : Cuza Voda 45

Log-Soft
UN COMPUTER CARE TI SE POTRIVESTE !
ACEASTA ESTE DIFERENȚA
Și asta nu e tot - la fiecare PC un telefon celular nou
CADOU:
Str A Panu, nr 28
tel 032/211130

Inside
Tot ce inseamnă **CONSUMABILE ...**
la cel mai convenabil preț
HP, Epson, Canon
riboane
diskete, CD-uri
Sf. Lazăr 49, tel/fax: 216.940, 237.830

AGENTII IMOBILIARE

■ GESAT, Tg. Cucu, 1, agenție imobiliară, 213608/112310, 8.00-20.00

FITNESS, AEROBIC, DANS

■ COLINI, Sf. Lazăr, 6, Dans de societate, balet, aerobic, fitness, manechine-fotomodele, culturism, schoto-k-an, kick boxing, capoiera, coregrafie și regie spectacol. Reducere la abonamente pentru elevi, studenți, șomeri și salariați, 276191, 11.00-21.00

■ NIKONS, , , Școală de dans sportiv de nivel internațional cu rezultate deosebite în țară și în străinătate. Organizeayă cursuri intensive de dansuri latino-americane și standard, adresându-se categoriilor de vârstă 5-18 ani. Se asigură transport, 032-211.301,

■ STEFI CLUB, Arcu, 5, sală fitness, aerobic, masaj, saună - personal profesionist, 117685, 14.00-20.00

■ VOGUE DANS, Sala de sport a Colegiului „C. Negruzzi", , Școală de dans sportiv - dansuri latino americane și europene, care se adresează tuturor celor care doresc să-și petrecă timpul liber într-un mod mai plăcut., 032-143.386, VSD 17.00-18.00

AMENAJĂRI INTERIOARE

■ BERTO IMPEX, Pasaj Piața Unirii, , comercializează și instalează porți de garaj batante și secționale HORMANND Germania, garanție 10 ani și acționări electrice pentru porți de garaj și de acces, 032-211.114, 092-311.115, 9.00-18.00; SD 10.00-15.00

■ INFOCOOP, Străpungere Silvestru, 8, , bl. CL 20-21 (fost magazin ABC), KEDER pentru balcoane și apometre NARVAL. Prețuri promoționale!, 032-217.873, 8.00-20.00

■ MATIAS, Vasile Lupu, 19, Tîmplărie din aluminiu cu barieră termică și geam termopan . Prețuri promoționale! Preț 82$ - zonă fixă, preț 138$ - zonă mobilă. Tonete aluminiu standard - 6.000.000 lei. Amenajări inteioare (tavane false, pereți rigips, lambriuri, placări aluminiu), 094-854.675, 032-278.876,

■ ORION LIGHTS, Costache Negri, 6, corpuri de iluminat ORION - Austria, 219001, 9.00-18.00; SD 10.00-13.00

■ ROMFIN, Copou, 4 (Carol), amenajări la cheie, 214090, 252305,

■ ROTPUNKT CONSTRUCȚII, Șos. Nicolina, 57, hidroizolații, alpinism utilitar, renovări fațade, 271742, 9.00-14.00

■ SANITAS, Independenței, bl. R3, articole sanitare, 147101,

■ SOLEDO, Palade, 8, Producție jaluzele din aluminiu și verticale din material textil. Distribuție materii prime și componente din import. NOI LUCRAM LA LUMINA!, 032-212.423,

AUTO

■ 1001 ARTICOLE, Șos. Nicolina, bl. F2, 132328

■ AGER SERVICE AUTO GLASS, Primăverii, 8, Comercializăm și montăm geamuri auto import pentru toate tipurile de autovehicule, sudăm parbrize, recondiționăm - dezaburire lunete, confecționăm geamuri laterale Stiplex, aplicăm folie transparentă, 032-213.134, 092-347.657, http://home.dntis.ro/~agerauto/, agerauto@mail.dntis.ro, 8.00-16.00

■ IOROM TRADING, Păcurari, 129, bl. 601, piese auto DACIA, OLTCIT, ARO, RABA, ICARUS, SAVIEM, 032-252.900, 8.00-19.00, S 8.00-14.00

CASE AMANET

■ CASĂ DE AMANET, Hotel Traian, cam 330, Împrumuturi rapide cu garanție aur, produse electronice de firmă, electrocasnice. Comisioane negociabile. Termen 3-30 zile., 032-279.949, 032-143.330int1330, LV 8.30-16.00, S 9.00-12.30

■ CORIOLAN AUR SMARALD, Ion Creangă, 7, asigură împrumuturi și comercializează bijuterii din aur, 032-272.494, 9.00-18.00, S 9.00-13.00

■ CORIOLAN AUR SMARALD, Carpații, 14, asigură împrumuturi și comercializează bijuterii din aur, 032-227.181, 9.00-18.00, S 9.00-13.00

■ CORIOLAN AUR SMARALD, Piața Unirii, 6, asigură împrumuturi și comercializează bijuterii din aur, 032-116.110, 9.00-18.00, S 9.00-13.00

■ CORIOLAN AUR SMARALD, Casa Cărții, parter, asigură împrumuturi și comercializează bijuterii din aur, 032-217.460, 9.00-18.00, S 9.00-13.00

■ CORIOLAN AUR SMARALD, Nicolae Iorga, 59, asigură împrumuturi, comercializează bijuterii din aur și achiziționează aur pentru prelucrat, 032-232.001, 8.00-19.00, S 8.00-13.00

■ DRIP COMPANY, Hotel Traian, cam. 137, Vă oferă împrumuturi rapide și avantajoase cu garanție - aur, electronice, obiecte de artă: picturi, piese din argint (cu certificat de autenticitate). Comisionul este negociabil și restituirea împrumutului se poate face în rate. Comercializăm bijuterii, 032-143.330 interior 137,

■ DRIP COMPANY, Hotel Unirea, cam. 511, Vă oferă împrumuturi rapide și avantajoase cu garanție - aur, electronice, obiecte de artă: picturi, piese din argint (cu certificat de autenticitate). Comisionul este negociabil și restituirea împrumutului se poate face în rate. Comercializăm bijuterii, 032-212.595, L-V 10.00-14.00, 16.00-21.00; S 9.00-13.00

■ LIDO, Bucium 19, Vasile Lupu, 93, împrumuturi rapide, avantajoase, garanții aur, electronice, și auto, 230145, 172312, 9.00-20.00

■ TRANSIMOB, Piața Unirii, 11 (lîngă Cinema Victoria), Vă oferă împrumuturi rapide în condiții avantajoase cu garanție aur și electronice. Vindem bijuterii din aur la cel mai mic preț), 032-215.073, 092-382.107, LV 9.00-18.00, S 9.00-14.00

CONSTRUCTII. MATERIALE DE CONSTRUCTII. INSTALAȚII

■ ȘANTIERUL 9 INSTALAȚII, Nicolae Iorga, 24, execută montări centrale termice, instalații sanitare și instalații electrice. Reprezentant Armătura SA - Cluj, 133073, 215540, 7.00-16.00

■ ALFA, Str. Cloșca, 8 (Complexul Comercial Ștefan cel Mare), vinde contoare de apă tip Zenner și Narval, fitinguri pentru instalare la cele mai mici prețuri., 143680, L-V 9.00-17.00; S 9.00-14.00

■ Contor ZENNER România SA, Străpungerii Silvestru, 13, desfacere contoare de apă rece, apă caldă, energie termică, gaz, electrice, pompe de apă. Consultanță în domeniul energiilor, decontării cheltuielilor de întzețînere a asociațiilor de locatari, verificări metrologice pentru contoare de apă, 117850, 218490, 221502,

■ DAMIL INDUSTRIAL, Șos. Păcurari, 2, bl. 590C, parter, centrale termice abur, apă caldă, încălzire pentru industrie și locuințe. Instalații aer condiționat. Instalații electrice și automatizări. Baterii condensatori 0, 4 și 6KV. Reprezentant Kessel Loos - cazane Germania, Bongioanni - cazane Italia, 032-216.387, 032-144.502, 8.00-18.00

■ KAMELEON CONSTRUCT, Moara de Foc, 35 (Centrul de afaceri et. 3), Construcții civile și industriale. Construim case din lemn la cheie. Amenajări interioare de excepție. Garanție!, 032 -145.453, 092-846.110, 032-276.107, 8.00-20.00

■ KRIPTON COM, Aurol Vlaicu, 78, vă oferă: cherestea, rășinoase, ciment gri, ciment alb, ipsos construcții și modelat, var hidratat, placaje fag și plop, PAL hidrofugat, PFL dur, bitum și carton bitumat, azbociment, distribuitor ELPRECO Craiova: BCA, țiglă, pavele beton, 032-278.991, 094-899.809,

■ MICCA ROM, Bd. Poitiers, (km 10), 10, producție varuri lavabile șI vopsele ultraperformante, 227054, 227055, 8.00-15.00

■ MATIAS, Vasile Lupu, 19, Tîmplărie din aluminiu. Prețuri promoționale! Fără barieră termică, cu geam 4mm. Preț 43USD/mp zonă, 79USD/mp zonă mobilă. Fără barieră termică, cu geam termopan - preț 61USD/mp zonă fixă, 97USD/mp zonă mobilă. Prețurile includ TVA, 094-854.675, 032-278.876,

■ POLIAD, , , execută toată gama de instalații termice, sanitare, automatizări centrale termice, reparații cazane industriale, spălari chimice, piese schimb pentru cazane industriale. Service centrale termice automatizate, postgaranție. Plata la recepție, 032-277.198, 094-150.899,

■ PRISMA SERV SA, Petru Poni, 13, Proiectare și execuție instalații gaze, sanitare, termice, centrale termice, electrice. Promptitudine, eficiență, calitate și profesionalism!, 032-217.905, 032-258.977,

■ TAGUS CONTOR ROMÂNIA, Str. Canta, 12, vânzare și montare contoare apă caldă, apă rece în apartamente și case de scări. Sistem rate (6 - 10 rate lunare). Garanție 2 ani și postgaranție. Verificare metrologică., 154141, 113940, 092/272540,

■ TEHNOCONS, Nicolae Iorga, 8, expertizare, proiectare și execuție construcții - lucrări noi, consolidări, amenajări interioare, 230758, 092/480194

COSMETICĂ

■ MAVIOV HAIR STUDIO, B-dul Ștefan cel Mare, 4, oferă prin profesioniștii săi servicii de COAFURĂ, MANICHIURĂ, PEDICHIURĂ, magazin de produse profesionale pentru îngrijirea părului. TRATAMENTE ANTICELULITICE cu parafină pentru față mâini și picioare, 216923, 9.00-20.00; S 8.00-16.00

CURĂTĂTORII. SPĂLĂTORII

■ ALBATROS, Anastasie Panu, Bl. Moldova 1(curte interioară), spălătorie textilă, 215208, 9.00-18.00

■ BLAN, Cuza Vodă, 48 (vis-a-vis de PNȚ-CD), IMPORTANT! Curățăm și călcăm pălării! Curățăm și vopsim haine din piele și cojoace!, 211064, 018/613685, 8.00-20.00

ELECTRICE. ELECTRONICE. ELECTROCASNICE

■ EMI, B-dul Independenței, 19, comercializare produse electrice, electrocasnice (noi) și chimice din import și indigene. Sistem rate prin CEC, BRD și RALFI, 213352/117530, 8.00-19.30 S 8.00-13.00

■ ORION LIGHTS, Costache Negri, 6, comercializare materiale pentru instalații electrice ale firmelor ABB, GANZ, SEZ, PRODAX, 219001, 9.00-18.00; SD 10.00-13.00

FARMACII

■ AVICENA, Ștefan cel Mare, 10, bl. B2, , 146185, 9.00-21.00; S 9.00-14.00

■ CUB, Anastasie Panu, 13-15, Bl. Ghica Vodă, Distribuție produse parafarmaceutice, alimente pentru copii: cereale și piureuri - HERO; ceaiuri: granulate ARTIFEX, plicuri BELIN, TOMS, 032-212339,

FINANTE. CAPITAL. ASIGURĂRI

■ ASIGURAREA ROMÂNEASCĂ - ASIROM, Șteafan cel Mare, bl. B2-C3, asigurări auto, clădiri, bunuri, persoane, răspundere civilă. Cea mai puternică și stabilă societate de asigurări din România, 114758, 215431, 7.30 - 20.00; S8.00-18.00; D 9.00-14.00

IMBRĂCĂMINTE. INCALTĂMINTE. ARTICOLE PIELE

■ CASA TEO, Independenței, 19, confecționare și comercializare articole din piele. Pentru orice produs cumpărat oferim o pereche de mănuși GRATUIT, 032-216.712, 9.00-20.00; S9.00-19.00

■ GALANTRIX, Păcurari, 142, bl. 587, CONFECȚII BLANĂ ȘI PIELE - Orăștie, Tg. Mureș, ÎNCĂLȚĂMINTE PIELE, covoare Cisnădie, perdele Pașcani, 219825, 8.00-20.00; S 8.00-19.00; D 10.00-16.00

■ MAREX, Independenței, 19, mătăsuri pentru ocazii deosebite și stofe import en-gros și en-detail (tip Chanel, Cashmir, triplu voal lână, brocard, dantele, etc). Prețuri avantajoase!, 115824, 9.00-19.00; S 9.00-14.00

■ NIKY, B-dul Dacia, 34, bl. SC 10, parter, producător și distribuitor confecții damă își comercializează produsele prin magazinul Steff din Cuza Vodă. Prețuri promoționale!, 032-162.175, 8.00-18.00

INVATĂMÎNT. EDUCAȚIE

■ ȘCOALA WALDORF IAȘI, Str. Ciric, 23A, Ceea ce au de făcut cadrele didactice în școala Waldorf este de a trezi aptitudinile latente ale copilului și de a permite individualității sale profunde de a ieși la iveală și de a evolua, 032-172.000, 032-175.669,

■ FUNDATIA PRO ȘANSA - COLEGIUL PRO HUMANITAS, Str. Arcu, 4 (Liceul Național), școala celei de a doua șanse; Asistență socială; Finanțe- Contabilitate, Birotică-Administrație Publică; Învățători-Educatori. Învățământ de zi și la distanță, cursuri comasate (sâmbăta și duminica), durata studiilor 2-3 ani, 032-116.898, 094-222.151, prohuman@mail.dntis.ro, 9.00-17.00

■ FUNDAȚIA FEG, Cuza Vodă, 1A, calificări în meserii, școală postliceală, grădiniță în limbi străine, 217364/116309, 8.00-20.00

■ FUNNY ENGLISH, Mușatini, 3, Grădiniță cu program special de limbi străine și calculator. Școală primară cu efectuarea asistată a lecțiilor după amiaza. Înscrieri pentru excursie culturală în Marea Britanie pentru elevi și studenți. Preț excepțional: 500USD-13zile, 032-153.353, 093-396.169, 8.00-17.00

MOBILĂ

■ CASNICA, Independenței, bl. C1-5, 116728,

■ COMINDEX, Aurel Vlaicu, 88, pal nelaminat, tip Interspan, pentru mobilier, import Ungaria; blaturi pentru bucătării, import Austria - prețuri de importator, 094/224752, 8.00-20.00

■ EXPOCONFORT, Păcurari, 66 (lîngă RAR), comercializare mobilă: sufragerii, dormitoare, biblioteci, grupe de colț, bucătării, tapițerii, cuiere, mic mobilier (noi). Sistem rate prin CEC sau bancă, 250928, 9.00-19.00

AUDIO-VIDEO

■ CUB, Anastasie Panu, 13-15, Bl. Ghica Vodă, Casete audio-video RAKS, SKC, SONY. CD-uri recordabile RAKS, TRAX DATA. Filme foto color IMATION. Disckete 4.100leil, 032-212339,

PAPETĂRIE, BIROTICĂ

■ EURO SOUVENIR, Calea Galății, Bl. E2, B, Parter, Papetărie, marochinărie, jucării, 032-224.231, 8.00-16.00

PRODUCTIE PUBLICITARA

■ RBN, Tudor Vladimirescu, 87, AMPLASAMENTE BANNERE, PUBLICITATE PE MIJLOACE DE TRANSPORT ÎN COMUN, 211843, 9.00-17.00

REPARAȚII ELECTRONICE, ELECTROCASNICE

■ ADEC, depanare radio-TV alb-negru și color, faxuri, copiatoare, monitoare PC, instalații electrice, comercializare și montare sisteme de recepție prin SATELIT. Deplasare la domiciliu, 094/215663, 094/828942

■ BEST ELECTRONICS, Independenței, 9, bl. Y6, vânzări TV color, audio-video, reparații și service - electronică de larg consum și industrială, tehnică de calcul, 113660, 212093, 092-387057, 9.00-18.00

■ ELECTRON SERVICE, Carpați, 12, Service telefoane mobile, televizoare, video, stații radio și orice altă aparatură electronică, electrică și de uz casnic, 032-125.924, 9.00-18.00; S 9.00-13.00

■ TITI FRIG, B-dul C.A.Rosetti, 34, reparații frigidere casnice și comerciale, distribuitor agregate frigorifice capsulate și freoni Dupont la prețurile cele mai mici, execută lucrări P. R. A. M. - garanție și post garanție, 032-211.463, 092-560.220, 8.00-18.00

■ EUROPA IMPORT-EXPORT, str. Cloșca 8A, (lîngă biroul Vlasov) comercializează televizoare, frigidere mașini de spălat, audio-video și mobilier (second-hand). T/F: 032-216320. Program: L-S: 8-20.

RESTAURANTE, LOCALURI, COFETĂRII

■ COMPLEX DUNĂREA, Anastasie Panu, 52, restaurant, bar de zi, terasă. Program muzical, 032-140.251, 7.30-23.00

■ FRANCE PÂTES, B-dul Ștefan cel Mare 8 (lîngă Casa Modei), Str. Păcurari 15-17 (lîngă Poștă), patiserie franceză - cofetărie, pizza, clătite. Comenzi la, 032-217944, 6.00-22.00

SĂNĂTATE

■ AVICENA Cabinet Medical, Ștefan cel Mare, 10, bl. B2, consultație obstetrică-ginecologie, sfat contraceptiv, întreruperi de sarcini prin aspirație, 212877, 9.00-20.00; S 9.00-14.00

■ Cabinet Psihologic CONFIDENT, A. Panu, 13-15 (vis-a-vis de BRD), Aveți probleme cărora nu reușiți să le mai faceți față? Copiii vă fac zile negre și nopți albe? Ai 16 ani și nu reușești să te înțelegi cu cei din jurul tău? Vreți să știți care sunt aptitudinile și nivelul de inteligență al copilului dumneavoastră?, 032-210.640, 093-252.569, LV 13.00-17.00, S 11.00-13.00

■ PROFESMED, Vasile Conta, 18, consultații și tratamente în toate specialitățile; se efectuează și analize de laborator; chirurgie; ecografii; acupunctură; tratamente bionice, 213226, 7.30-19.30

SALVADOM, Șos. Păcurari, 67, bl. 478, Dr. Colța Mihai -consultații pediatrie și adulți, acupunctură, vibromasaj, aerosoli, tratamente, 251085, 16.00-20.00

SCHIMB VALUTAR

■ CĂLIN EXCHANGE, Piața Unirii, 6, casă de schimb valutar - curs negociabil, verificare gratuită a bonității valutei, 111700, NON STOP

■ CĂLIN EXCHANGE, Costache Negri, 7, punct de schimb valutar - curs negociabil, verificare gratuită a bonității valutei, 092-460651, 9.00-17.00

■ CĂLIN EXCHANGE, Cuza Vodă, 4, punct de schimb valutar - curs negociabil, verificare gratuită a bonității valutei, 094-697463, 9.00-19.00; S 9.00-14.00

■ CĂLIN EXCHANGE, Arcu, 25, punct de schimb valutar - curs negociabil, verificare gratuită a bonității valutei, 115372, 9.00-18.00

■ CĂLIN EXCHANGE, Cuza Vodă, 2, punct de schimb valutar - curs negociabil, verificare gratuită a bonității valutei, 094-697461, 9.00-17.00

■ CĂLIN EXCHANGE, 14 Decembrie 1989, 3-5 (Magazin Lux), punct de schimb valutar - curs negociabil, verificare gratuită a bonității valutei, 098-613402, 8.00-20.00

■ CĂLIN EXCHANGE, Ștefan cel Mare, 8 (Consignația Puls), punct de schimb valutar - curs negociabil, verificare gratuită a bonității valutei, 092-460652, 8.00-19.00; D 8.00-13.00

■ CĂLIN EXCHANGE, Palat, 1 (Magazin Moldova), punct de schimb valutar - curs negociabil, verificare gratuită a bonității valutei, 116060, NON STOP

■ CĂLIN EXCHANGE, Cuza Vodă, 4, (Hotel Continental), punct de schimb valutar - curs negociabil, verificare gratuită a bonității valutei, 094/697462, NON STOP

■ CĂLIN EXCHANGE, Sf. Lazăr, 2 (Restaurant Scala), punct de schimb valutar - curs negociabil, verificare gratuită a bonității valutei, 116074, NON STOP

■ CĂLIN EXCHANGE, Piața Unirii, 6, parter, casă de schimb valutar - curs negociabil, verificare gratuită a bonității valutei, 217802, 9.00-18.00; S 9.00-13.00

CONSULTANȚĂ

■ CĂLINEX, Hotel Traian, cam 330, înființări societăți comerciale (SRL, SA), asociații familiale (AF - DL 54/91). Autorizații ca persoană fizică (PF). Avize și autorizații de funcționare (Urbanism, Sanepid, Sanitar-Veterinar, Mediu, Protecția Muncii, Primărie, Pompieri. Reautorizări). 032-279.949, 032-143.330int1330, L-V 8.30-16.00, S 9.00-12.30

■ INFOLAN, Aleea Copou, 3, Proiecte de finanțare și investiții pentru firme și ONG-uri, sisteme de gestiune, evaluări organizaționale, consulting managerial și reorientarea întreprinderilor, 032-216.471, 094-633.891, 094-631.750, L-S:9.00-17.00

■ ROENTER CONSULTING Ltd, Anastasie Panu, 13-15, mezanin, consulting managerial și de afaceri, elaborări și negocieri contracte comerciale, înmatriculări societăți comerciale, înregistrări acte adiționale, obținerea autorizații de funcționare prestări servicii, 212335, 094/394919, 8.30-18.00; S 10.00-12.00

■ TGH srl, Copou, 4, evaluări societăți, active, studii de fezabilitate, restructurare, majorări de capital social, 213810, fax 212744, 9.00-18.00

SERVICII SECURITATE

■ BERTO IMPEX, Pasaj Piața Unirii, , sisteme de alarmă pentru auto și imobile, detectoare de gaz, sisteme de supraveghere video, video interfoane, dispecerat de supraveghere și intervenție, 211114, 092/311115, 9.00-18.00; SD 10.00-15.00

■ CANEL, I. C. Brătianu, 22, Dispecerat de supraveghere radio și telefonic cu intervenție FGM. Sisteme de alarmă, 213479, 211986, 942,

■ IMECO, Șos. Păcurari, 2, bl. 590C, parter, sisteme complexe de securitate, sisteme detecție și semnalizare incendii, instalații stingere incendii, sisteme control acces, sisteme televiziune cu circuit închis, sisteme interfonie-telefonie, dispecerat monitorizare și intervenție efracție, 032-216.387, 032-144.502, 8.00-18.00

■ INDEPENDENT GUARD SECURITY, Moara de Foc, 35, UNITATE SPECIALIZATĂ ÎN PAZA DE OBIECTIVE, BUNURI ȘI VALORI. PAZĂ ÎNARMATĂ POSTURI FIXE, MONITORIZARE SISTEME DE ALARMĂ ȘI INTERVENȚIE ÎNARMATĂ. TRANSPORT VALORI MONETARE CU MAȘINI BLINDATE, 032 - 216025, 032-276.276,

■ MOLID, Copou, 3, et. 4, Sisteme de alarmă efracție, auto, sisteme de control acces cu cartelă, sisteme de supraveghere video, interfoane și videointerfoane, , dispecerat de supraveghere cu intervenție înarmată, 032-214.564, 032-215.671, 8.00-16.00

■ PARDAX, Hotel Traian, et. 2, cam 235, Sisteme de alarmă, TV circuit închis, control acces, monitorizare pe dispecerat cu intervenție XS Guard, 032-219.904, 094-522.151, 095-637.261,

■ TEMPO, Socola, 34, ATENȚIE LA NEATENȚIE! Sisteme de alarmă auto și imobile, 234218, 092/364014, 9.00-18.00

CONCURS

Enumerând 3 dintre serviciile oferite de

S.C. „MOLID" S.R.L.

puteți primi toată luna mai ziarul Monitorul la prima oră, acasă!

Acest talon va fi completat și trimis la OP. 10 CP 2090

Nume și prenume ____________________

Adresa ____________________

Număr de telefon __________ Răspuns __________

Cîștigătorul concursului din perioada 19 - 23 iunie este doamna Felicia CRIȘU

MSU on line vă așteaptă pe Internet la adresa:

http://monitorul.publicitate.ro/msu

■ XS GUARD, Piața Unirii, 1 (Hotel Traian et. 2), Pază și protecție de bunuri, obiective și valori. Dispecerat propriu de supraveghere cu intervenție înarmată. Transport de valori., 032-219.904, 092-598.528, 032-218.600,

■ YV, Păcurari, nr. 92, SISTEME DE ALARMĂ MAAT, FBI, UNGO; SUDĂRI PARBRIZE, 259690, 9.00-17.00

STOMATOLOGICE

■ DENTAL LHR, Nicolau, 11, bl. 571A, ap. 3, cabinet stomatologic - Dr. Lucia Brânzan, 111578, LMV 15.00-19.00, MJ 9.00-12.00, S 8.00-12.00

■ DIADENT, Costache Negri, 43, bl. T1 (lângă Karate Master), cabinet stomatologic - Dr. Lucia Brânzan, Dr. Aldescu Aurelia, 117069, LV 8.00-20.00, S 9.00-12.00

■ TIMITEC, reparații aparatură medicală, producție aparate cu ultrasunete pentru curățirea instrumentarului stomatologic, 092/272272, 8.00-20.00

TEHNICĂ DE CALCUL

■ AVICENA COMPUTERS, Ștefan cel Mare, 10, bl. B2, dealer autorizat Connex GSM, telefoane mobile și second-hand la prețuri incredibile, calculatoare, imprimante, software, inscripționări CD-uri., consumabile, execuție rețele echipamente de brand name Dealer autorizat Targa și Lexmark., 217961, fax 213047, 217611, 10.00-18.00; S 10.00-14.00

■ BAS COMPUTERS, Păcurari, 137, bl. 600 (în spatele Autocenter), Calculatoare noi și second hand, imprimante și consumabile LEXMARK. Sistem avantajos de plată în rate, 032-253.001, 092-579.090, 094-580.750, bascomp@mail.dntis.ro,

■ BETA LINE COMPUTERS, C. Negri, 16, bl G5, parter, Calculatoare, componente calculatoare, imprimante, scannere, modem-uri, camere digitale. Instalări rețele locale, conectări la Internet, instalări și sisteme, software, reparații calculatoare, 032-271.281, betaline@mail.dntis.ro,

■ REL SERVICE, Arcu, 12, bl. Z18 (lîngă sala Voința), calculatoare, componente calculatoare, dealer autorizat imprimante EPSON, imprimante HP, consumabile. Execuție rețele, cablare structurată BICC, service calculatoare, monitoare, imprimante, 032-214.190, 032-217.244, relis@mail.dntis.ro,

■ V SYSTEMS, Rojnița, 10, PROGRAME GESTIUNE, CONTABILITATE, MANAGEMENT; LICENȚĂ, DOCUMENTAȚIE, GARANȚIE, APROBARE DGF; DEZVOLTARE SOFTWARE; DEMONSTRATIVE GRATUITE, 272310, 094822573, http://rotaxpro.hypermart.net, vsystems@rotaxpro.hypermart.net,

■ LOGIX, Ștefan cel Mare, 8, et. 2, Sisteme de calcul noi, second hand, componente, imprimante, accesorii. Sisteme de plată în rate sau leasing, 032-218.319, 094-982.071, 095-647.315, 095-632.077, advdc@mail.dntis.ro,

TURISM

■ COMPANIA DE TURISM NET, Piața Unirii, 6, mezanin, TURISM INTERN ȘI INTERNAȚIONAL, TICKETING AERIAN ȘI RUTIER, 117596, 213450, 8.00-20.00; S 8.00-14.00; D 10.00-14.00

MAȘINI, UNELTE

■ TEHNOINVEST, Păcurari, 22, Producție, reparații și modernizări de mașini unelte, 032 - 142.542, 094 - 607.280

■ TEHNO-PRODCONSULT Eterprise, Aurel Vlaicu, 78, oferă mașini, mașini speciale, echipamente și automatizări. Modernizări de mașini și instalații. Proiectare și consultanță în domeniu, 174726

DACTILOGRAFIERI, TRADUCERI

■ STIM IMPEX, Primăverii, 13, D1, sc. B, traduceri din limba engleză în limba română (inclusiv tehnică), proiectare în construcția mașinilor ; tehnoredactare și listări, 233147, 18.00-21.00.

VALORI MOBILIARE

■ TGH INVESTMENT, Copou, 4, vânzări - cumpărări de acțiuni, inclusiv certificate de acționari, oferte publice, 216562, 232483, fax 212744, 9.00-18.00

BIJUTERII

■ APIM, B-dul Ștefan cel Mare, 3 (lîngă Romarta), confecții și reparații bijuterii aur. Prețuri atractive!, 142805, LV 8.00-16.00; S 8.00-13.00

ANTICHITĂȚI ANTICARIAT

■ GALERIILE ANTICARIAT „D.I. GRUMĂZESCU", Lăpușneanu, 24, cumpără, vinde și asigură expertize - cărți, discuri, instrumente muzicale, antichități, obiecte de artă, mobilier, tablouri, icoane, 117584, 9.00-20.00

SCOLI DE ȘOFERI

■ ACR, Str. Gării, 13 (Iași), Str. Moldovei 19 (Pașcani), cursuri de conducere pentru categoria B cu plata in 4-5 rate, 112345, 8.00-16.00

■ AUTO JORDACHE, Face înscrieri la prețul de 1.300.000lei inclusiv benzină, TVA și ora de examen. Ora de perfecționare 50.000lei. Plata în rate., 032 - 278.701, 092 - 569.788

■ SETAR, Arcu, 5(bloc Tarom), Tico și Dacia. Plata în 6 rate cu avans 200.000. Reducere 10% pentru elevi, studenți și șomeri. Comparați-ne cu alții și veți vedea diferența!, 032-226.465, LV 9.00-17.00; S 9.00-14.00

SERVICII MENAJERE

■ IFROM GROUP, vă oferă o gamă diversificată de servicii menajere (curățenie în apartamente, birouri, firme, garaje, curți, grădini, etc.) precum și servicii de spălat, călcat - toate cu materialele și utilajele noastre. Promoțional oferim abonamente lunar, 133002, 094-564489

FORAJE, ALIMENTĂRI CU APĂ

■ DOCONEX, Costache Negri, 11, bl. C5, foraje pentru alimentări cu apă, surse de apă terane, alimentări cu apă, canalizări, construcții hidrotehnice, studii geo și proiectare. Executăm cu și fără materialul clientului. Garanții conform legii, 213714

PET SHOP

■ SYSCAD, Cloșca, 8, hrană și accesorii pentru cîini, pisici, hamsteri, păsări exotice, pești exotici, 217166, 10.00-18.00

FRUCTE ȘI LEGUME

■ VITALEF, B-dul Chimiei, 12, Produce și comercializează conserve de legume și fructe, băuturi răcorioare (Clasic Brifcor, Cicovit și Mirela), cireșe confiate. Vînzările cu amănuntul se fac prin intermediul magazinelor Vitalef; comenzile en gros se fac la depozite, 032/133201, fax 032/137882, 032/233635

TELEFONIE MOBILĂ

■ BETA LINE agent autorizat DIALOG, C. Negri, 16, bl G5, parter, Telefoane GSM (cu garanție 12 luni și service în Iași). Accesorii pentru telefoane GSM. Pachete ALO, cartele ALO (stoc permanent) ABONAMENTE DIALOG, ACTIVĂRI PACHETE ALO!, 032-271.281, betaline@mail.dntis.ro,

■ ELECTRON SERVICE, Carpați, 12, service autorizat telefoane mobile (GSM și NMT), garanție și postgaranție. Agent autorizat Dialog. Abonamente, activări, pachete ALO, cartele ALO, accesorii GSM și telefoane mobile, 032-125.924, 032-127.154, else@mail.dntis.ro, 9.00-18.00; S 9.00-13.00

CASE DE MARCAT

■ FERAX COMPANY, Cuza Vodă, 30-32 (Casa Bucovineană et. 1), Dealer Konica - copiatoare, Glory - mașini de numărat bancnote, Omron - case de marcat fiscale. Asigurăm și service, 032-116.501, 9.00-17.00

■ REL SERVICE, Arcu, 12, bl. Z18 (lîngă sala Voința), comercializare și service case de marcat fiscale ELKA, DATECS, CARAT, SFERA, 032-214.190, 032-217.244, relis@mail.dntis.ro,

■ ROMEURO SERVICE, Atanasie, 14B (lîngă Bolta Rece), Comercializare și service case de marcat fiscale marca OMRON; expresoare și automate de cafea marca SAECO - Italia. Echipamente tehnică de calcul, 032-216.893, 094-514.443, 094-787.379, romeuroserv@mail.dntis.ro

CARNETUL ZILEI

ROMANIA 1

12,00 Fotbal Euro 2000: Slovenia - Norvegia, grupa C (r)

14,00 Jurnal

14,15 TVR Craiova. Stirile Sudului; Crai de Curte Veche: Remember (II); Repere culturale oltene.

15,00 Pro Patria

16,00 Emisiune în limba maghiară. Cronica săptămînii; Cum este corect în limba maghiară?

17,30 Agenția de plasare. Noi locuri de muncă în țară; Profiluri de meserii; Răspunsuri la scrisori.

18,00 Euro Stiri

18,15 Orice e posibil, ep. 23

18,40 Hiller si Diller, ultimul episod

19,05 Corect!

19,10 Sunset Beach, ep. 711

20,00 Iartă-mă

20,50 Jurnal. Meteo.

21,25 Sport

21,45 Anotimpul bărbaților (talk-show)

23,35 Jurnalul Academiei Cațavencu

23,50 Euro Fotbal

23,55 Jurnalul de noapte

TVR 2

12,00 Tip-Top, Mini-Top (r)

12,45 Un popas pe săptămînă (r)

13,00 Globul dragonului (d.a.)

13,30 Medalion de interpret (r)

14,00 Toti împreună (emisiune realizată cu concursul studiourilor teritoriale și dedicată tinerilor apartinînd minoritătilor nationale)

14,45 Știri

14,50 Euro Fotbal (r)

16,10 Afaceri la cheie (r)

16,45 Domnișoara Andreea, ep. 22

17,35 Femeia misterioasă, ep. 70

18,30 Telejurnal TVR2

19,00 Știri bancare și bursiere. Meteo

19,05 Documentar

19,40 Punct si de la capăt (revistă de atitudine culturală propusă tuturor celor care mai cred în cultură)

21,15 E dreptul tău!

21,45 Povești de week-end: Cîntecul sufletului (Polonia, 1997). Cu: Jacek Laszczkowski, Kazimierz Kord, Maria Koscialkowska, Dominika Ostalowska. Regia Krzysztof Zanussi.

22,40 Lumea vitezei

23,20 Stiri

23,25 Bucuriile muzicii. Bach 2000

0,15 TVM. Mesager

PRO TV

7,00 Bună dimineata, Pro TV e al tău!

10,00 Tînăr și nelinistit (r)

10,50 Lege si ordine (r)

11,40 Domnul Dragoste (dramă, Anglia, 1986). Regia Roy Battersby. Cu: Barry Jackson, Marcia Warren, Linda Marlowe.

13,25 Sophie a ales (r)

16,00 Tînăr și nelinistit, ep. 1033

16,50 Sens unic

17,00 Stirile Pro TV

Millennium. Clasic și modern

17,30 Viata bate filmul (talk show)

18,20 Seinfeld, ep. 3

18,50 Chestiunea zilei pe scurt

19,00 Stirile Pro TV

19,50 Chestiunea zilei pe scurt

Momente de aur ale Jocurilor Olimpice

20,00 *Mereu Minnesota* (comedie neagră, SUA, 1996). Regia Steven Baigelman. Cu: Keanu Reeves, Cameron Diaz, Dan Aykroyd.

21,55 Stirile Pro TV

22,00 Chestiunea zilei cu Florin Călinescu

23,30 Stirile Pro TV. Euro 2000. Profit

00,00 Buletin olimpic

Millennium. Clasic și modern

0,15 Lege si ordine, ep. 16

1,00 Seinfeld (r)

1,30 Trauma (dramă, SUA, 1993). Regia Bill Corcoran. Cu: Melissa Gilbert, Kate Nelligan, Shirley Douglas.

3,00 Stirile Pro TV

3,15 Domnul Dragoste (r)

5,00 Babylon 5, ep. 79

5,45 Miracolul tineretii, ep. 82

6,15 Viata bate filmul (r)

ANTENA 1

7,00 Observator

7,55 Aerobic Show

8,00 Dimineata devreme

10,00 Știri

10,10 Dictatura audienței (comedie, SUA, 1997)

12,00 Burlacul

13,00 Știrile amiezii

13,15 Pericol iminent

14,00 Camila

15,00 Scandalul, ep. 63

16,00 Suflet rebel, ep. 66

17,00 Stiri

17,25 Labirintul pasiunii, ep. 61, 62

19,00 Observator

20,00 *Vizitatorii* (comedie, Franța, 1993). Cu: Christian Clavier, Jean Reno, Valerie Lemercier. Regia Jean-Marie Poire.

22,00 Observator

22,50 Moloney, ep. 14

0,00 Navarro

1,30 Scandalul (r)

2,15 Suflet rebel (r)

3,00 Labirintul pasiunii (r)

4,30 Pericol iminent (r)

5,30 Trei destine

ACASA

10,00 Căsuta povestilor (r)

10,30 Doctorul casei (r)

11,00 Dragoste și putere (r)

11,30 Ia-mă acasă! (r)

12,00 Columbo: Crimă pe stil vechi (r)

13,15 Guadalupe

14,45 Antonella

15,45 Milady

16,35 Dragoste și putere

17,00 Căsuta povestilor

Acasă la români

17,15 Acasă la bunica (reteta culinară a zilei)

17,30 Trei femei

18,30 Stirile de Acasă

Vremea de acasă

19,05 Războiul pasiunilor

Vremea de acasă

20,00 90-60-90 Fotomodele

Vremea de acasă

21,00 Femeia vieții mele

22,00 Cinemateca de acasă: "Șoferul" (acțiune, SUA, 1978). Regia Walter Hill. Cu: Ryan O'Neal, Bruce Dern, *Isabelle Adjani*, Ronee Blakely, Matt Clark, Felice Orlandi, Joey Walsh

23,35 Acasă la români (r)

PRO TV INTERNAȚIONAL

0,00 Știrile Pro TV

1,00 Chestiunea zilei pe scurt

1,10 Chestiunea zilei cu Florin Călinescu

2,50 Revista presei cu Neculai Constantin Munteanu

3,00 Știrile Pro TV. Profit

3,15 P(r)oezia

3,20 Profetii despre trecut (talk show politic)

4,15 Acasă la bunica (reteta culinară a zilei)

4,30 Viata bate filmul (talk show)

5,15 Acasă la români (emisiune de muzică populară)

5,30 Promotor

6,00 Știrile Pro TV

6,30 Știrile de Acasă

7,00 Bună dimineața, Pro TV e al tău!

HBO

10,00 Macbeth (dramă, SUA, 1971). Regia Roman Polanski. Cu: John Finch, Francesca Annis, Martin Shaw, Terence Bayler.

12,15 Un alt Karate Kid (dramă, SUA, 1994). Regia Christopher Cain. Cu: Noriyuki "Pat" Morita, Hilary Swank, Michael Ironside.

14,00 Aventuri pe mare (comedie, SUA, 1994). Regia Adam Resnick. Cu: Chris Elliott, Ritch Brinkley, James Gammon, Brian Doyle-Murray.

15,15 Așteaptă primăvara, Bandini! (dramă, SUA, 1989). Regia Dominique Deruddere. Cu: Joe Mantegna, Ornella Muti, Faye Dunaway, Michael Bacall, Daniel Wilson.

17,00 Dosarele X - filmul (SF, SUA, 1998). Regia Rob Bowman. Cu: David Duchovny, Gillian Anderson, John Neville

19,00 Îngerul păzitor (romantic, SUA, 1998). Regia Brad Silberling. Cu: Nicolas Cage, Meg Ryan, Andre Braugher, Dennis Franz, Colm Feore.

***21,00 Prețul libertății* (dramă, SUA, 1998). Regia Boaz Yakin. Cu: Renee Zellweger, Christopher Eccleston, Julianna Margulies, Allen Payne, Edie Falco.**

23,00 Totul despre sex: Dulce durere... (s)

23,30 Trei neveste pentru un bărbat (comedie, SUA, 1998). Regia Gregory Nava. Cu: Halle Berry, Vivica A. Fox, Lela Rochon, Larenz Tate

1,30 Echipa specială (thriller, "Scarred City", SUA, 1998). Regia Ken Sanzel. Cu: Stephen Baldwin, Tia Carrere, Chazz Palminteri.

PRIMA

Revizie tehnică

13,00 Milagros, ep. 52

14,00 Obiectiv (r)

15,00 Viper (r), ep. 62

15,55 Clip Art

16,00 *Salvați de clopoțel* (s)

17,00 Viper, ep. 63

17,50 Cronica cîrcotașului (haz de necaz)

18,00 Focus (știri)

Caricatura zilei

18,30 Impact

19,00 Cavalerul rătăcitor, ep. 28

Caricatura zilei

20,00 Croazieră cu bucluc (aventuri, SUA, 1986). Cu: David Landsberg, Lorin Dreyfuss, Ria Brieffies. Regia Boaz Davidson.

21,45 Stiri pe scurt. Meteo

21,50 Cronica cîrcotașului (haz de necaz)

22,45 Caricatura zilei - retrospectiva

23,00 Detectivi de elită, ep. 81

23,55 Clip Art

0,00 Focus (r)

Caricatura zilei

0,30 Impact (r)

1,00 Cronica cîrcotașului (r)

TELEM'

14,00 Desene animate

15,00 Vipera (r)

16,30 Documentar

17,00 Dialog cu edilii orașului

19,00 Club "M" (divertisment)

20,00 Desene animate

20,30 Justiție în afara legii (acțiune). Cu: Thomas Howell, Jeff Pamey, Ed Lauter. Regia Joseph Merhi.

22,00 Tele Obiectiv

22,30 Vis împlinit (acțiune). Cu: Gwen Owens, Cathy Carson, Suamita Curiel. Regia Dan Seeger.

0,00 Film artistic

TV EUROPA NOVA

7,00 Stiri

7,10 Bună dimineata, România

9,00 Fereastra deschisă - matinal

10,00 Teleshopping

10,30 Cutia muzicală (r)

11,00 Senzational cu Dan Diaconescu (r)

12,00 Film documentar (r)

12,15 Ora unu a venit (r)

15,00 Teleshopping

15,30 Tinerețe fără bătrînețe

16,00 Post Meridian

17,00 Pînza de păianjen. Invitat: Nicolae Tomescu, jurnalist

18,00 Videoclip

18,10 Puzzle - concurs de cultură generală

18,30 Infonova

19,00 Telejurnal

19,45 Economic ABC

20,00 Gura lumii

20,15 Film documentar

21,00 Senzational cu Dan Diaconescu

22,00 Mai mult decît fotbal

1,45 Telejurnal

2,30 Economic ABC (r)

2,50 Gura lumii (r)

3,00 Primul pas (r)

4,00 Dați vina pe Corina (r)

5,00 Concert

6,00 Tinerete fără bătrînete (r)

6,35 Teleshopping

RADIO TRINITAS

6,00 Rugăciunea de dimineață ■6,15 Psalmi ■6,30 Stiri ■6,35 Viata Cetătii (Informatii utile, Rubrică economică, Curier legislativ, Sfatul medicului, calendar) ■7,30 Stiri ■7,35 Viata Cetătii (Actualitatea, Concursul dimineții, Rubrica rutieră, Reteta zilei, Revista presei, Agendă culturală, Avanpremieră) ■8,30 Stiri ■8,35 Cuvîntul care zidește (Lectură biblică, Sinaxar, Exegeză) ■9,00 Sfînta Liturghie - transmisiune directă de la Catedrala Mitropolitană ■11,00 Colocvii muzicale (reluare) ■12.00 Maestrii artei interpretative ■12,30 Stiri ■12,35 Muzică bizantină ■13,00 Concert de prînz (muzică clasică) ■14,00 Actualitatea - emisiune informativă ■14,30 Muzică bisericească corală ■15,00 Etnografie si folclor (reluare) ■15,30 Itinerarii corale (reluare) ■16,00 Vecernia - transmisiune directă de la Catedrala Mitropolitană ■17,00 Muzică religioasă românească ■17,30 Stiri ■17,35 Muzică cultă ■18,00 Muzică populară ■18,30 Părinti si copii ■19,30 Stiri ■19,35 Povesti ■20,00 Lectia de muzică ■20,45 Actualitatea ieseană - Sinteza zilei ■21,05 Cuvîntul care zidește (reluare) ■21,30 Cuvintele credinței ■22,30 Concert de seară (muzică clasică) ■23,30 Rugăciunea de seară ■0,30 Miezonoptica ■1,00 Armonii nocturne - muzica unei natiuni

RADIO IAȘI

6,00-7,00 Diminetile noastre
7,00-7,30 Radiojurnal Radio România Actualități
7,30-9,00 Diminetile noastre (continuare)
9,00-9,05 Buletin de știri; Meteo; Sport; Publicitate
9,05-10,00 Ora de muzică
10,00-11,00 Radiocircuit
11,00-11,05 Buletin de știri; Publicitate
11,05-12,00 Meridian (Radiomagazin)
12,00-12,05 Buletin de stiri
12,05-13,00 Meridian (continuare)
13,00-13,15 Radiojurnal Radio România Actualități
13,15-14,30 Actualități de prînz (14,00 - Știri; 14,05 - La zi în viata partidelor)
14,30-15,00 Succese ale muzicii internationale
15,00-15,10 Buletin de știri; Publicitate
15,10-15,45 Dialog interetnic
15,45-16,00 Rezonante etnice
16,00-16,15 Radiojurnal Radio România Actualități
16,15-17,00 Cotidian sonor
17,00-18,00 Memoria cuvintelor
18,00-18,05 Buletin de știri; Publicitate
18,05-19,00 Dedicații muzicale
19,00-19,15 Radiojurnal Radio România Actualități
19,15-20,00 Panoramic pop
20,00-20,30 Gînduri crestine
20,30-21,00 Armonii corale
21,00-21,30 Evenimentele zilei; Sport
21,30-22,00 Pagini muzicale celebre

Radio CONTACT

05:00 -08:00 BUNA DIMINEATA (LUPTA CU SOMNUL) - cu LAURA IVANCIOIU si RAZVAN POPESCU
Emisiune matinala
08:00 -10:00 ZONA 810 - cu TUDOR FLOREA Zona 810 - o Zona ciudata in care orice se poate intampla, o Zona pe care o astepti si maine , o Zona in care intri si esti in fiecare zi ... de la 08:00 dimineata la 10:00 .
10:00 -12:00 TOVARASII MEI - cu POHRIB , SARPE si FURDUI
12:00 -17:00 CONTACT FM - cu DIANA BESMECIUC, ADRIAN TUDOR,LIANA STANCIU,SORIN MOCANU,TONI TESIU, DOMINIQUE IANCU Program de divertisment:muzica non- stop, concursuri,informatii diverse (in special din show-biz)
17:00 - 19:00 MUZICA PE SUFLETUL TAU - cu ANDREEA IONESCU
Un program muzical interactiv, in care fiecare piesa are povestea ei
19:00-22:00 SEARA DE SEARA
Emisiune definita ca remediu contra plictiselii:Muzica si dedicatii sosite la 11.33.42 , 01.411.77.97 sau 01.411.86.96
20:00-20:15 FANTA FIESTA - cu RALUCA MOIANU si ADRIAN POPESCU
Pastila zilnica de "latino" si distractie - de care n-ai cum sa scapi ! Pentru ca Fanta la distractie se cunoaste !
22:00-23:00 O FATA DESTEAPTA INCEPE LA TIMP - cu ANDREEA IONESCU SI IULIANA MARCIUC POSEA, alaturi de doctorul BEN ANCER
O emisiune despre sex!
24:00-01:00 ROMANIA - BOSNIA - VIA SATELIT -cu ANDU CAMPU
Emisiune dedicata pastrarii legaturilor batalionului romanesc 96 geniu aflat la Zenica cu cei de acasa. Actualitate,muzica,dedicatii.
CONTACT STIRI:(buletine de stiri de aprox 4 min) Din ora in ora , de la 05:30 la 22:30

RADIO NORD - EST

6,30 - 10,00 Micul dejun
Emisiune matinală de informatii și muzică, știri din actualitatea locală, informatii utilitare, horoscop, informatii economice, relatări, interviuri în direct, concursuri (6,00-6,30, 8,00-8,15 buletinul de știri și programul Actualitatea preluate de la BBC; 8,45 - Scafandru de Bahlui - rubrică de Cătălin Mihuleac, 9,15 Alo, Generatia Sto?! - telefonul care te surPRINDE - rubrică de Daniel Buzdugan și Octavian Tudorache)
Realizatori: Cătălin Elisei și Gabriel Avasiloaei
10,00-14,00 ore'n Schimbul Doi
Timp de patru ore în contact direct cu viata orașului: informatii din actualitatea locală, editorialul zilei, concursuri și muzică (11,00-11,15 - BBC)
Realizator: Alina Balaș
12,35 Scurtă istorie
13,15 Alo, Generatia Sto?! - telefonul care te surPRINDE - rubrică de Daniel Buzdugan și Octavian Tudorache
14,00-14,30 BBC: Buletinul de știri și Actualitatea
14,30-18,00 După amiaza cu Leo
Informatii sportive (14.45), știri, interviuri, concursuri, muzică
Realizator: Cristi LEOnte
17,00 Puls Nord Est - cel mai important grupaj informativ al zilei
17.45 Scafandrul de Bahlui - tabletă de Cătălin Mihuleac
18.00-18.30 BBC: Buletinul de știri și Actualitatea
18.30-21.00 Buzduganul de seară
Emisiunea de divertisment: muzică și concursuri; 18.35 Scurtă istorie
21.00-21.30 BBC: Buletinul de știri și Actualitatea
21.30-22.00 Puls Nord Est - editia de seară (știri, reportaje, interviuri, relatări din actualitatea local și natională)
22,00-24,00 Pe limba lui Eros
Talk show realizat de Vasile Mihăescu
0,00-5,30 Noapte rock

Oferta săptămînii: TELECOMUNICAȚII

Tec Telecom
Str. Ghica Vodă nr. 14, Iași, Tel/Fax: 032-232638, 233910, email: tectel@mail.dntis.ro
NOI SPUNEM ZERO DISTANȚELOR !
INSTALARE ȘI SERVICE
centrale telefonice | sisteme video | rețele structurate | alarme antiefracție

Dialog îți deschide porțile comunicării
* a 7-a lună abonament gratuit !
* cadouri la conectare (huse sau încărcătoare auto).
* telefoane la prețuri începînd cu 1.000.000 lei (fără TVA)
Tec Telecom Str. Ghica Voda nr. 14 Tel/Fax: 032-233910 , 032-232638

O lună de abonament gratuit !
GIROS COMPANY
• conectare gratuită
• telefoane la preturi atractive
• cel mai mic abonament GSM
soluția comunicării perfecte
str. Sf. Lazăr nr.45 tel. 032-210872 , 237820
2000 Mileniul Dialogului
4$* DIALOG INEDIT

Girexim
• conectare gratuită
• a 7-a lună din abonament oferită gratuit
• telefoane de marcă Siemens, Philips, Bosch, Sony, Panasonic, Alcatel
• prețuri atractive începînd de la 36 USD
4$* DIALOG INEDIT Sistem propriu de rate
Gavril Muzicescu 7A, parter, tel: 215981; Independenței D1, tel: 111257; program: 9-19, sîmbăta: 9-13

4$* DIALOG INEDIT *Fără TVA.

Ofertă promoțională!!! Alcatel Club db
le modèle dealer autorizat
V. Alecsandri 11-12 tel/fax 032 211664
Sf. Lazăr 53 tel/fax 032 239003
Conectare gratuită. O lună de abonament gratuit.

dialog **îți deschide porțile comunicării**
abonează-teși beneficiezi de 1 lună de **abonament gratuit** și reportarea minutelor neutilizate
RATE!
• telefoane de la **39 $** (fără TVA) !
Amateos în **dialog** permanent cu Dvs. !
Str. C. Negri 62, tel. 094-644667, 032-212697
Str. Șt. cel Mare, Galeriile Comerciale, tel. 230800

GON Servicii de radiocomunicatii
Proiectare in radiocomunicatii
Comercializare echipamente de radiocomunicatii profesionale Motorola
Service radiocomunicatii Motorola
Iasi, str. Moara de Foc 35, et.5, tel. 032-251712, 250179

4$* dialog
MOTOROLA - 998.000 lei
ALCATEL OTE DB - 1.300.000 lei
PHILIPS SAVY - 1.350.000 lei
NOKIA 5110 - 2.300.000 lei
SONY CMB-C5 - 2.850.000 lei
CONECTARE GRATUITĂ * Prețurile includ TVA
HALLEY Wireless Communication
B-dul Ștefan cel Mare și Sfînt 13 (vis-a-vis de Casa Modei) tel./fax 032-276004

Telefoane celulare GSM
Posibilitate de plată în RATE - Avans 10%
NOKIA 5110, SIEMENS C10 ALCATEL OT MAX
Oferta CONNEX 2 mai-2 iulie
Prima lună fără abonament
Gama completă accesorii
TEKO INVEST dealer autorizat CONNEX
Iași, Sf. Lazăr nr. 53; ☎ 233553, 092 234030

STATII RADIO
MOTOROLA YAESU
- posibilitati de leasing -
S.C. LOG-SOFT S.R.L. Str. A.Panu 28, tel. 032/211130

Suntem experți în scoruri!

Avem cele mai bune "s c o r u r i" la telefoane mobile și accesorii GSM pe toată perioada EURO 2000!
19$*** ERICSSON A1018s **49$* NOKIA 5110
Împreună cu oferta CONNEX 2mai - 2iulie PRIMA LUNĂ FĂRĂ ABONAMENT
Pentru pachetele cu minute incluse 50% reducere la abonament pentru primele două luni.
* Preț fara TVA. Oferta este valabilă numai prin conectare la rețeaua CONNEX în limita stocului disponibil. Prețurile sunt valabile pentru abonamente de tip Classic, Personal, Business și Club, precum și pentru CONNEX 400 și CONNEX 800.
EuroBIT Iași, Str. Cloșca, nr.6 Tel-Fax: 032-216.752, 216.753
EXPERT CENTER

La LOG-SOFT se poarta MINI...**PRETURI**
BOSCH 608 **19$*** MOTOROLA db **24$***
OFERTA CONNEX (01 mai - 02 iulie) PRIMA LUNA FARA ABONAMENT!
Log-Soft dealer autorizat CONNEX
Str A Panu. nr 28, tel 032/211130, 092/376367
*) Pret fara TVA. In limita stocului si numai cu conectare la reteaua CONNEX. Oferta nu este valabila pentru serviciile CONNEX DATE si FAX

Ofertă Excepțională
Nokia 5110 **75$***
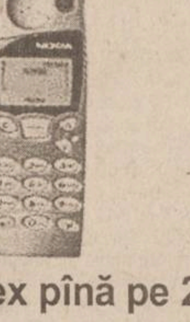
Ericsson A 1018S **29$***
Oferta Connex pînă pe 2 iulie:
• **50% REDUCERE** în primele 2 luni, pentru abonamente cu minute incluse!
• Prima lună fără abonament pentru celelalte tipuri de abonamente !
* prețurile nu includ TVA. Ofertă valabilă numai cu conectare la rețeaua Connex, în limita stocului disponibil
COMAT
Șos. Păcurari 589 (fostul Coleus) Tel./fax: 162.279, mobil 093.25.98.52
B-dul Ștefan cel Mare nr. 8, parter, tel./fax 211.790, mobil 092. 26.21.23
dealer autorizat CONNEX

Un rege muribund

■ Hagi a părăsit echipa națională pe ușa din spate

Dincolo de înfrîngerea în fața Italiei, un alt lucru a mîhnit milioanele de români care s-au uitat sîmbătă la meci. Reintrarea lui ***Hagi***, așteptată cu speranță de toată lumea, s-a dovedit a fi un fiasco total. „Regele“ nu a reușit să se ridice nici pe departe la nivelul așteptărilor, fiind umbra jucătorului care în acest deceniu s-a confundat cu însăși selecționata României. În primele două meciuri de la acest Campionat European a evoluat slab, fiind mai mult preocupat de arbitraj decît de joc. Fără el în teren, România a interpretat o cu totul altă partitură împotriva Angliei și a obținut o spectaculoasă calificare în sferturile de finală. Tinerii jucători au putut să se manifeste în teren, nemaifiind nevoie să stea în umbra lui Hagi. Machidonul a reintrat însă cu Italia și, exceptînd acea bară din prima repriză, s-a remarcat prin multe pase greșite, șuturi expediate aiurea și reproșuri adresate coechipierilor. Încă din primele minute a reușit să-l enerveze pe arbitrul Perreira, reproșîndu-i ceva. Apoi a avut o intrare la ***Antonio Conte*** caracterizată de ziariștii italieni drept „asasină“. A primit cartonașul galben cu zîmbetul pe buze, neputîndu-se observa nici o umbră de regret pentru brutalul fault comis, în urma căruia italianul nu va mai putea evolua la acest turneu final. Apoi a cerșit un penalty. Arbitrul a făcut semne ca jocul să continue, căci nu a fost nimic. Hagi s-a repezit către Perreira, cerîndu-i socoteală pe un ton irascibil. A primit, logic, al doilea cartonaș gaben și, implicit, pe cel roșu. Cum încă nu am mai văzut ca un arbitru să-și schimbe decizia în urma protestelor unui jucător, nu înțelegem ce o fi fost atunci în capul lui Hagi. E drept că era un moment foarte important al jocului, dar tocmai căpitanul echipei să-și piardă capul? Ienei spunea că Mutu trebuie să învețe de la Hagi. Din ce am văzut la acest Euro, ne întrebăm ce anume? Să „arvunească“ toate baloanele, să execute toate loviturile libere, să-și muștruluiască în permanență colegii, să se răfuiască cu arbitrii? Apropo de cei doi jucători, în finalul primei reprize Hagi i-a permis mai tînărului său coleg să execute o lovitură liberă. Acesta a trimis peste poartă, iar următoarea imagine a fost cu Hagi, privindu-l cu superioritate pe Mutu. Faptul că machidonul a ajuns să-și permită orice, ni se datorează într-o oarecare măsură. După rateul de acum doi ani de la Mondiale, cînd de asemenea nu a jucat mai nimic, Gică a fost implorat să revină la echipa națională. A acceptat și ne-a purtat spre victorie în acea întîlnire cu Ungaria, de la București. Cine avea însă acum curajul să-i spună că e depășit, că nu mai aleargă aproape deloc? Putea Ienei să-l înlocuiască pe jucătorul care l-a propulsat în scaunul de antrenor? Categoric nu, Hagi trebuia să fie în teren indiferent de consecințe. Ilie Dumitrescu a avut decența să se retragă la doar 31 de ani, cînd a văzut că nu mai poate juca la nivelul la care ne obișnuise. A organizat o conferință de presă, a spus că nu vrea să ocupe locul unor jucători tineri, iar microbiștii să-și amintească de Dumitrescu care a îngenuncheat Argentina la World Cup ‘94. La 29 de ani, englezul Shearer a spus că nu va mai juca pentru Anglia, e timpul să facă loc altor jucători. Un alt mare jucător, ***Lothar Matthäus***, i-a spus antrenorului său că vrea să plece din echipă cînd a văzut că e contestat. A rămas numai la insistențele lui Ribbeck și și-a văzut de joc, fără a avea aere de vedetă. Germanul știa că el este doar jucător, chiar dacă are o carte de vizită cu mult mai impresionantă decît cea a lui Hagi. Zoff și-a permis să-l țină pe bancă pe ***Del Piero***, punîndu-și în cap toată presa italiană. Dar aceasta este diferența dintre români și vest europeni. La ei lucrurile se fac în mod profesionist, încă nu s-a întîmplat ca un jucător să schimbe antrenorul. Amintiți-vă de Mondialul francez, de acum doi ani. Deși a jucat foarte bine, semnînd și victoria împotriva Columbiei, care a calificat Anglia în optimi, David Beckham a fost pus la zid de întreaga presă engleză pentru cartonașul roșu primit în partida cu Argentina. La noi nu se va întîmpla probabil niciodată așa ceva. Hagi a fost așezat pe un soclu și nimeni nu va îndrăzni să-l coboare de acolo. Oricît ne-ar fi de greu, trebuie să acceptăm că Hagi nu mai poate, că a fost o mare decepție la acest Euro. Păcat că nu a înțeles singur acest lucru și nici nu a îndrăznit nimeni să-i spună. El a părăsit acum echipa națională pe ușa din spate și, după cum joacă, nu ar fi exclus să pățească acest lucru și la Galatasaray. **(Daniel SIMION)**

„În minutul 59, s-a rupt speranța“

■ meciul România - Italia, disecat de fostele glorii ale Politehnicii Iași

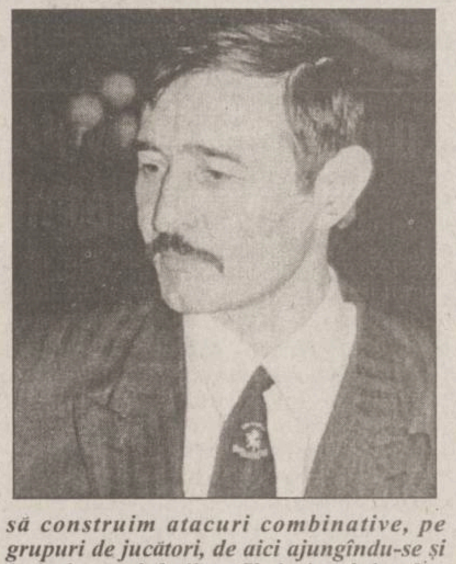

Printre cei care au trăit la intensitate maximă partida cu Italia se numără și foștii jucători din perioada frumoasă a Politehnicii. Cum prima dragoste nu se uită, Bucu **(foto)**, fost portar, i-a privit mai atent pe goal-keeperi, Ursu pe fundași, Burdujan și Dănilă pe mijlocași, respectiv pe vîrfuri, noi reușind astfel o trecere în revistă a fiecărui compartiment al unei echipe de fotbal.

Ion Bucu (director DJTS, consilier municipal): *„Cu 5 de-alde Chivu și 5 de Dorinel Munteanu în echipă, cîștigam sigur! Așa, am avut coșmaruri toată noaptea pentru că speram să ajungem cel puțin în prelungiri. Scorul primei reprize mi s-a părut foarte sever pentru noi, ținînd cont de evoluția jocului, iar dacă bara lui Hagi era gol, altfel se juca. La eliminarea lui Hagi s-a rupt totul, inclusiv speranța. În ceea ce-l privește pe Stelea cred că nu i se pot reproșa prea multe, inclusiv la goluri. În prima repriză a fost, cu mici excepții, destul de sigur, inclusiv la ieșirile la centrări. Despre Toldo nu pot să spun prea multe pentru că nu a prea fost pus la încercare de ai noștri!“*

Mircea Ursu (patron): *„Nu are sens acum să spunem cum am fi jucat noi în locul lor. Cred că nu a fost o diferență de clasă între noi și italieni iar golurile au fost, după părerea mea, întîmplătoare, căzute pe fondul unui meci plăcut, echilibrat. Sigur, toți o să-i reproșeze lui Filipescu multe, mai ales greșelile de plasament, însă să nu uităm că altceva mai bun nu aveam. Așa că eu zic să ne bucurăm că am ajuns în sferturi, cea mai bună performanță de pînă acum la Europene“.*

Ovidiu Burdujan (absolvent al Școlii Naționale de Antrenori): *„Cred că am pierdut datorită lipsei curajului. Chiar dacă am avut o posesie mai mare a mingii, aceasta a fost în terenul nostru sau în zonele nepericuloase pentru italieni. Nu am reușit să construim atacuri combinative, pe grupuri de jucători, de aici ajungîndu-se și la izolarea vîrfurilor. Cheia jocului a fost legată de randamentul vîrfurilor, Inzaghi și Totti, care au avut rar mingea, fiind foarte periculoși de fiecare dată în timp ce atacanții noștri au fost prinși aproape mereu cu spatele la poartă. La linia noastră mediană s-a mizat excesiv de mult pe pasa decisivă a lui Hagi, care nu a venit, singurul nostru mijlocaș în formă fiind Dorinel Munteanu, care a avut însă puține variante la construcție cînd ajungea în zonele laterale. Nici mijlocașii italieni nu m-au impresionat, ei punînd mai mult accent pe latura fizică“.*

Mihai Dănilă (antrenor CFR Citadin, Centrul de Copii și Juniori FCM Poli): *„Echipa noastră mi s-a părut neconectată la maximum, nereușind să reediteze prestația din meciul cu Anglia. Cred că din vară trebuie să apară schimbări majore în rîndul tricolorilor și trebuie dat credit tinerilor pentru viitoarele Mondiale. În ceea ce-i privește pe atacanții noștri cred că toți au jucat sub cota echipelor la care sînt legitimați, mai ales Modovan, în timp ce vîrfurile italiene au arătat că au o clasă peste noi. De altfel, eu zic că această diferență s-a văzut și pe întreg ansamblul echipei“.* **(Declarații culese de Ovidiu MINEA)**

Despre cei cu bagajele făcute

■ nemții sînt cei mai înjurați dintre eliminații din grupele Euro 2000

Opt echipe au plecat acasă după prima fază a Euro 2000, așa cum cerea regulamentul, dar numai slovenii și danezii au făcut-o cu zîmbetul pe buze, împăcați cu soarta și promițînd că „data viitoare o să ne descurcăm mai bine“. Danezii, de altfel, au recunoscut că nici nu veniseră cu așteptări prea mari la Europene, conștienți că într-o grupă cu Franța, Cehia, Olanda și Cehia nu sînt prea multe șanse de calificare, mai ales atunci cînd frații Laudrup au ales să se retragă. Antrenorul Bo Johansson spune: „E clar că echipa a fost mai puțin competitivă decît în 1992 și 1998. Am încercat să construiesc formula de start în jurul experimentaților Schmeichel, Hogh, Heintze și Helveg dar cel care m-a trădat a fost atacul, unde Jorgensen și Tomasson ți-au făcut prea puțin datoria“. Ziariștii danezi i-au reproșat selecționerului că a aplicat o tactică naivă împotriva Franței și Olandei, cînd a lăsat prea mult spațiu de manevre pentru Zidane și Kluivert, iar înaintea meciului cu Cehia, care nu mai conta decît statistic, le-a permis jucătorilor să se distreze în compania nevestelor și prietenilor. Johansson a răspuns fără ocolișuri ***„Îmi asum responsabilitatea tuturor celor trei înfrîngeri suferite, dar măcar am încercat să jucăm ofensiv, nu am îngrămădit cinci jucători în apărare, făcînd antijoc și din acest punct de vedere cred că echipa Danemrcaei și-a păstrat bunul renume pe care îl avea“.*** În ciuda criticilor presei la adresa lui Bo Johansson, Prințul Joachim al Danemarcei a ținut să-i întîmpine personal pe jucători la întoarcerea acasă, îmbărbătîndu-i, iar despre Johansson a spus că este cel mai iubit suedez din Danemarca. Asta în ciuda faptului, cunoscut de toată lumea, că bunica sa, Regina Ingrid, s-a născut și a trăit în Suedia pînă la 25 de ani, după care și-a părăsit țara natală pentru a deveni Regina Danemarcei...

Nici slovenii nu au făcut o tragedie din eliminarea suferită după meciurile din grupă, ba dimpotrivă. Selecționerul Srecko Katanec spune: ***„Sînt mulțumit de modul cum ne-am prezentat la acest turneu final, primul din istoria naționalei noastre, chiar dacă am avut șapte minute dezastruoase în meciul cu Iugoslavia. Această experiență ne va fi de mare folos în viitor și - sincer să fiu - dacă mi-ar fi spus cineva înaintea CE că mă voi întoarce cu două puncte dintr-o grupă cu Spania, Iugoslavia și Norvegia l-aș fi considerat super-optimist!“*** Președintele Sloveniei, Milan Kocan, a fost primul care a s-a întîlnit cu jucătorii la întoarcerea acasă, spunînd că rezultatele obținute de acestia valorează mai mult decît oricare alte victorii.

Așa cum spuneam, însă, nu toți au avut parte la întoarcerea acasă de felicitări și bătăi pe umăr. Nemții, de exemplu, trăiesc un adevărat coșmar, căci de la meciul cu Portugalia presa națională nu-i mai scoate din „tîmpiți“, „leneși“ și „destrăbălați“. Poate că nu s-ar fi ajuns pînă aici dacă ziariștii germani nu ar fi aflat că, după înfrîngerea usturătoare din fața Portugaliei (0-3), fotbaliștii lui Ribbeck, au chefuit pînă la ziuă, de parcă ar fi cîștigat titlul mondial. După meci, fotbaliștii germani ți-au dat întîlnire în holul hotelului Vaalsbroek“, unde fuseseră cazați, pentru „o bere de adio“ dar aceasta s-a prelungit pînă la cinci dimineața. Doi reporteri ai ziarului „Bild“ au pus mîna pe nota de plată a petrecerii și au observat că s-au băut peste o sută de beri și vreo 20 de litri de vin, iar martorii oculari susțin că spre dimineață al de Matthäus și Kirsten se chercheliseră atît de tare încît cîntau pe holurile hotelului noul hit al verii, „Ich bin der Anton aus Tirol!“. Cel mai bine par a se fi distrat Jeremies, Ziege, Scholl și Jancker, cunoscuți drept cei mai aprigi adversari ai selecționerului Ribbeck, care au luat eliminarea de la Europene aproape ca pe o victorie personală. Și poate că nimeni n-ar fi aflat de petrecerea monstruoasă care a urmat meciului cu Portugalia dacă antrenorul portarilor, fostul celebru internațional Sepp Maier nu le-ar fi spus de ea jurnaliștilor. ***„M-a dezgustat atît de mult comportamentul jucătorilor noștri, lipsit de orice urmă de profesionism și conștiință, încît m-am decis să fac public acest lucru, pentru a ști toată lumea de ce am plecat printre primii de la Europene“***, a spus Maier, care a adăugat că dacă pe vremea lui s-ar fi petrecut astfel de lucruri, Germania n-ar mai fi cîștigat trei Campionate Mondiale.

În fine, pentru a încheia capitolul echipelor eliminate încă din faza grupelor toată lumea este de acord că cea mai ghinionistă dintre toate a fost Cehia. Echipa lui Chovanec a avut un ghinion monstruos în meciul cu Olanda, cînd a ratat exasperant, a fost apoi îngenuncheată de arbitrul italian Collina, a jucat foarte bine și în meciul cu Franța, dar a cedat pe două greșeli copilărești în apărare și totul s-a terminat. Cu toate acestea, Nedved este considerat de ziariștii prezenți la Euro 2000 unul dintre cei mai compleți jucători care au evoluat, iar uriașul Jan Koller (2.02 m) una din frumoasele surprize ale turneului final. **(Ion TEODOR - Bruxelles)**

În fotografie, suporterii suedezi, înainte de a fi dezamăgiți de evoluțiile favoriților lor

Se răzgîndește Hagi?

■ un comentariu al agenției Reuters privitor la viitorul echipei României

România nu a reușit să facă fată Italiei, dar a lăsat o bună impresie, chiar și fără Hagi în teren în ultima jumătate de oră. A fost cea mai bună performanță a tricolorilor după Cupa Mondială din 1994, cînd, cu Hagi și Dumitrescu, au practicat un joc strălucitor. Așa își începe agenția Reuters comentariul pe marginea evoluției României la acest Campionat European, amintind că acum 4 ani participarea la Europene a fost un dezastru total. Acum Ienei poate privi cu încredere în viitor, deoarece a văzut că se poate baza pe tineri cum ar fi Chivu sau Mutu. „Nu ar trebui să fim așa dezamăgiți. Ne-am comportat bine, calificîndu-ne în sferturile de finală, iar jucătorii tineri, la primul lor mare turneu, s-au descurcat foarte bine și reprezintă o promisiune“, spune Dorinel Munteanu. Emeric Ienei amintește de faptul că ne-au lipsit patru titulari, spunînd că „poate am fi obținut alt rezultat cu ei în teren. Apărarea noastră a fost improvizată din cauza absenței lui Gică Popescu și am avut doi fundași centrali care nu au mai jucat niciodată împreună.“ Selecționerul echipei naționale a mai amintit și de absența lui Adi Ilie din atac. Din păcate, Hagi nu și-a luat rămas bun de la echipa națională așa cum ar fi dorit, rămânînd cu impresia că arbitrii au avut ceva cu el. Prin ceea ce a arătat, România își merită locul în primele 8 echipe ale Europei. Tricolorii au avut neșansă cu Germania și Portugalia, dar au învins Anglia cu 3-2. Probabil nu a fost o coincidență că singura victorie a românilor a coincis cu absența lui Hagi, se precizează în comentariul agenției Reuters. La doar 19 ani, Cristian Chivu este marele cîștig al echipei României, fiind unul dintre cei mai buni fundași de la acest Euro. El l-a anihilat pe Beckham în meciul cu Anglia și a urcat cu mult curaj în atac. Un alt tînăr jucător, Adrian Mutu, va fi probabil înlocuitorul lui Hagi. „E plăcut să aud că se spun lucruri frumoase despre noi. Oamenii nu știau multe despre jucătorii tineri, iar acum au aflat cine sîntem și ce putem face. Sper că acesta a fost doar primul nostru turneu important, iar data viitoare vom arăta mai multe decît acum“, a spus Cristian Chivu. După eliminarea de sîmbătă, odată în plus Hagi a lăsat deschisă posibilitatea de a-și amîna retragerea, pentru a treia oară. Dar dacă el nu vrea să-și încheie cariera ca germanul Matthäeus, atunci trebuie să se concentreze asupra ultimului sezon la Galatasaray și să-l lase pe Ienei să facă schimbul de generații. În 2002 Hagi va avea 37 de ani, iar meciul amical cu Iugoslavia din luna august a acestui an reprezintă ocazia ideală de a se retrage din echipa națională. Totodată, întîlnirea cu Iugoslavia ar putea fi ultimul joc sub tricoul echipei naționale și pentru alți doi „bătrîni“: Belodedici (36 ani) și Lupescu (32 ani), locul lor urmînd a fi luat de jucători tineri.

Dacă Hagi nu ar fi nimerit bara în minutul 35, poate că altfel ar fi fost privit viitorul machidonului

De la Euro adunate

■ francezii se ceartă cu ziariștii ■ pe lîngă toate ghinioanele, Hrubesch și-a fracturat degetul

■ Înaintea finalei Campionatului European, de duminica viitoare, la Rotterdam se va disputa un meci maical între două echipe formate din voluntarii belgieni și olandezi care au ajutat UEFA la organizarea Euro 2000. Pînă aici toate bune și frumoase, dar numeroasele femei din stafful organizatoric al CE au ridicat problema că trebuie să aibă și ele reprezentante în teren la acest meci. S-a zîmbit la auzul acestei cereri, dar bărbații au trebuit să se dea bătuți cînd li s-a adus aminte că și la Euro ‘96, la un meci similar, a participat ***Tatjana Haenni***, fostă jucătoare internațională elvețiană, care făcuse parte din Comitetul de Organizare.

■ După selecționerul Lemerre, se pare că tot mai mulți fotbaliști francezi au început să aibă probleme cu presa din țara lor, declarîndu-se iritați de insistența unora dintre ei. Petit n-a știut să-l refuze pe unul din jurnaliști francezi care îi solicita un interviu decît cu fraza de mahala: ***„Măi, tu ești cap pătrat? Nu înțelegi că n-am chef să stau de vorbă cu tine? Ar fi o încercare prea dificilă pentru inteligența ta!“*** La rîndul său, portarul Lama s-a enervat brusc cînd un reporter de la „L’Equipe“ l-a întrebat dacă speră să mai joace vreodată titular la națională. ***„Ți-aș răspunde numai dacă tu ai fi antrenorul, dar nu ai nici o șansă să ajungi!“***

■ Deși Spania s-a calificat cu chiu, cu vai, din grupe, în ultimul minut de prelungiri al meciului cu Iugoslavia și cu largul concurs al arbitrului, suporterii iberici nu și-au pierdut încrederea în echipa lor. Un sondaj de opinie realizat de ziarul „Marca“ pe Internet, în rîndul a 6000 de cititori, înaintea meciului cu Franța, a reliefat că 64% dintre spanioli considerau că echipa lor poate cîștiga CE, iar 82% că poate juca finala. La ora aceasta, dumneavoastră deja știți dacă au fost ori nu prea optimiști...

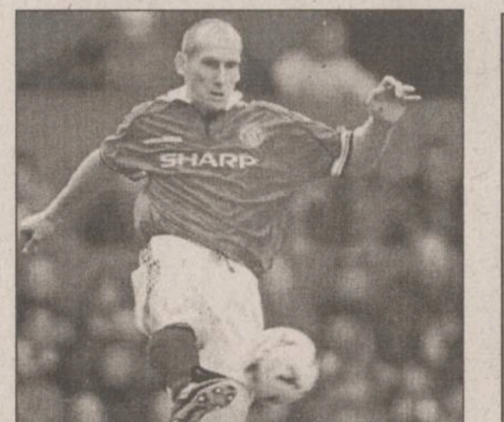

■ Jaap Stam a fost cel mai fericit jucător din lotul Olandei după meciul cu Franța, deoarece victoria echipei sale împotriva campioanei mondiale a asigurat rămînerea la Amsterdam pentru meciul din sferturi, cu Iugoslavia. ***„Sincer să fiu, în aceste zile sînt foarte ocupat cu amenajarea casei mele de vacanță de la Hoenderloo și îmi place să petrec cît mai mult timp acolo. Dacă nu băteam Franța trebuia să mergem să jucăm la Bruges și - deși îmi place foarte mult acest oraș - prefer să-l vizitez altă dată, în calitate de turist“***, a declarat Stam **(foto)**.

■ Apropo de olandezi, fundașul Konterman a cîștigat un pariu cu unul din ziariștii postului național de televiziune din Amsterdam, care îi prezisese că nu va juca mai mult de 5 minute la aceste Europene. Cum, însă, Stam s-a accidentat din primul meci, Konterman a devenit titular peste noapte și a jucat un meci și jumătate. ***„Acum aștept ca ziaristul să-mi achite pariul, respectiv două sticle de vin, fiecare de cel puțin 30 de dolari. Mi-a spus că nu are bani, deoarece salariul său e mic, dar nu-l cred. Numai dacă ar face cîteva reportaje despre mine ar cîștiga atîția bani de s-ar îmbogăți!“***, spune Konterman cu umor.

■ Patronul unui hotel din Amsterdam oferă cîte un suc de portocale gratuit celor care urmăresc meciurile la barul său de fiecare dată cînd Olanda înscrie cîte un gol. Metoda s-a dovedit bună în atragerea de clienți, dar omul și-a luat măsuri de asigurare, afișînd un anunț mare în care spune că ***„înțelegerea nu mai este valabilă în cazul în care se ajunge la loviturile de departajare de la 11 metri“.***

■ Pe lîngă necazul provocat de eliminarea echipei sale încă din faza grupelor, antrenorul secund al germanilor, fostul internațional Horst Hrubesch, a mai avut parte de un ghinion. El și-a fracturat un deget pe cînd se chinuia să mute poarta la unul din antrenamente, dar n-a aflat acest lucru decît o săptămînă mai tîrziu, cînd durerile deveniseră chinuitoare și s-a decis să-l consulte pe medic.

Chivu și Munteanu, în topul UEFA

UEFA a întocmit o listă cu cei mai buni 50 de jucători prezenți la acest turneu final, care va fi redusă la 33 după meciurile din sferturile de finală. Șapte foști mari antrenori au colaborat cu UEFA în întocmirea acestei liste, printre ei numărîndu-se olandezul Rinus Michels, germanul Berti Vogts sau francezul Gerard Houllier. Iată însă numele celor mai buni 50 de jucători: Fabien Barthez (Franța), Francesco Toldo (Italia), Edwin van der Sar (Olanda) - portari; Laurent Blanc (Franța), Fabio Cannavaro (Italia), Cristian Chivu (România), Fernando Couto (Portugalia), Frank de Boer (Olanda), Marcel Desailly (Franța), Miroslav Djukic (Iugoslavia), Jorge Costa (Portugalia), Paolo Maldini (Italia), Alessandro Nesta (Italia), Michael Reiziger (Olanda), Jaap Stam (Olanda), Lilian Thuram (Franța) - fundași; Demetrio Albertini (Italia), David Beckham (Anglia), Sergio Conceicao (Portugalia), Phillip Cocu (Olanda), Edgar Davids (Olanda), Luis Figo (Portugalia), Pep Guardiola (Spania), Dietmar Hamann (Germania), Fredrik Ljungberg (Suedia), Gaizka Mendieta (Spania), Dorinel Munteanu (România), Erik Mykland (Norvegia), Pavel Nedved (Cehia), Okan Buruk (Turcia), Paulo Bento (Portugalia), Emmanuel Petit (Franța), Rui Costa (Portugalia), Dragan Stojkovic (Iugoslavia), Marc Wilmots (Belgia), Zinedine Zidane (Franța) - mijlocași; Nicolas Anelka (Franța), Dennis Bergkamp (Olanda), Alessandro del Piero (Italia), Hakan Sukur (Turcia), Francesco Totti (Italia), Thierry Henry (Franța), Filippo Inzaghi (Italia), Patrick Kluivert (Olanda), Savo Milosevic (Iugoslavia), Nuno Gomes (Portugalia), Marc Overmars (Olanda), Raul (Spania), Vladimir Smicer (Cehia), Zlatko Zahovic (Slovenia) - atacanți.

După NATO, vine Kluivert

■ *„portocala mecanică" a demolat Iugoslavia cu 6-1 (2-0)* ■ *Patrick Kluivert a înscris trei goluri și este principalul favorit la titlul de golgeter* ■

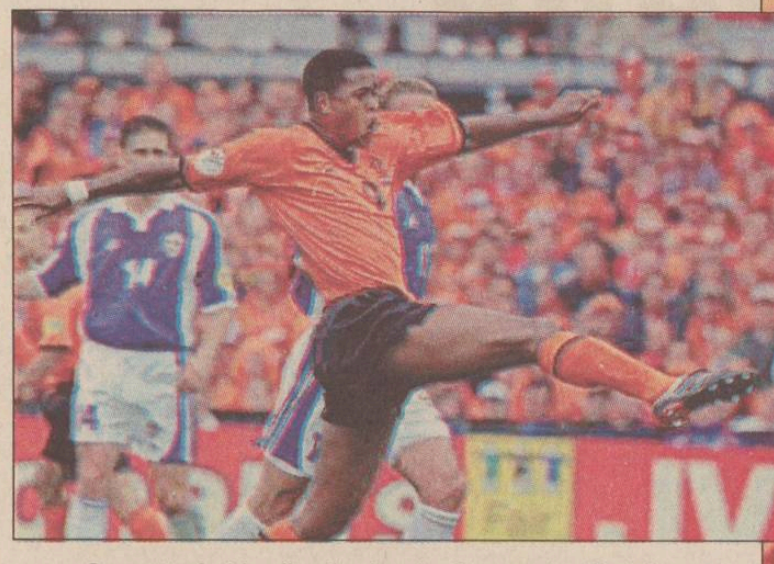

Suporteri și jucători, olandezii s-au dezlănțuit la reușitele lui Kluivert

Au înscris: Kluivert ('24, '38, '51), Govedarica('54 - autogol), Overmars ('78, '89) / Milosevic ('90).

Olanda: Van der Sar ('65 Westerveld) - Bosvelt, Stam, Frank de Boer, Numan - Zenden ('79 R.De Boer), Davids, Cocu, Overmars - Bergkamp, Kluivert ('59 Makaay).

Iugoslavia: Kralj - Mihajlovic, Komljenovic, Saveljic ('56 J.Stankovic), Djukic - Jugovic, Stojkovic ('53 D.Stankovic), Govedarica, Drulovic ('71 Kovacevic) - Mijatovic, Milosevic.

Cartonaș galben: Bosvelt.

A arbitrat: Jose Maria Garcia-Aranda (Spania).

1-0, min 24: Bergkamp îl deschide pe Kluivert, Kralj ezită să iasă din poartă și atacantul olandez deschide scorul.

2-0, min.38: Fază similară ca la primul gol, cu același executant, numai că acum servantul s-a numit Davids.

3-0, min.51: Bosvelt l-a păcălit ușor pe Stojkovic, a centrat și, din 6 metri, fundașul Govedarica, presat de Kluivert, reia în proprie poartă. După meci, Kluivert a recunoscut că nu a atins balonul, în ciuda faptului că golul i-a fost inițial atribuit.

4-0, min.54: Zenden a pătruns pe partea stîngă, i-a pasat lui Kluivert și acesta a înscris.

5-0, min.78: Overmars expediază o „torpilă" din marginea careului și înscrie, cu toată opoziția lui Kralj.

6-0, min.89: Overmars mai înscrie odată, după ce mingea a ricoșat norocos la el, din bară.

6-1, min.90: Mijatovic a șutat în bară, mingea a revenit la Milosevic și acesta a înscris golul de onoare.

Nici nu visau suporterii olandezi la un asemenea festival de goluri, „portocala mecanică" distrugînd Iugoslavia. În afara scorului, și așa foarte sever, gazdele au mai ratat o sumedenie de ocazii, iar un rezultat de 10-2 nu ar fi mirat pe nimeni după cum s-a jucat. Misiunea olandezilor a fost însă mult ușurată de faptul că plavii au fost de nerecunoscut, confirmînd că alcătuiesc o echipă capricioasă, capabilă de orice. De această dată, statutul Iugoslaviei a fost de sparring-partener, pe spinarea căruia olandezii au pregătit meciul cu Italia, din semifinale. Și totuși, începutul jocului nu anticipa cu nimic deznodămîntul. Sîrbii și-au arătat colții în minutul 11, cînd Mihajlovic a executat ca la carte o lovitură liberă, iar Van der Sar a respins din fața lui Komljenovic. În minutul 15 Mihajlovic l-a pălit pe Frank de Boer, i-a pasat lui Mijatovic, dar acesta l-a țintit pe portarul olandez. În faza următoare, Kralj a salvat din fața lui Bergkamp. Faza s-a repetat și în minutul 20, vîrful olandez păcălind foarte ușor apărarea plavilor. După un „un-doi" cu Bergkamp, Davids a scăpat singur cu Kralj, însă a șutat peste poartă. În centrul apărării iugoslave este vraiște, gazdele olandeze forțînd îndeosebi pe această parte. Combinațiile rapide, imprevizibilele schimbări de direcție i-au prins deseori pe picior greșit pe Komljenovic și Saveljic. În aceste condiții, primul gol a căzut logic, pentru că era de așteptat ca Olanda să speculeze pînă la urmă gafele fundașilor iugoslavi. Tot gazdele se află la conducerea jocului, Kluivert, Overmars, Bergkamp și Davids combinînd între ei fără probleme la marginea careului advers. Ocaziile au continuat să apară la poarta lui Kralj și numai imprecizia lui Zenden ori Bergkamp a făcut ca scorul să nu ia proporții. Va fi totuși 2-0, firesc, în minutul 38, cînd Kluivert s-a strecurat printre Mihajlovic și Djukic și l-a executat pe nefericitul Kralj. Plavii primiseră 7 goluri înaintea acestei partide, se știa că au o apărare vulnerabilă, dar ei nu au reușit să construiască mai nimic nici în atac, cu 1-2 excepții. Coșmarul a continuat pentru iugoslavi și în repriza secundă, olandezii mai înscriind două goluri. De această dată fazele au fost lucrate pe flancuri, de Bosvelt și Zenden, iar Kluivert a demonstrat că este un atacant pur sînge. În afara celor două goluri au mai fost și alte mari ocazii ale lui Zenden, Makaay Overmars, sîrbii putîndu-se declara mulțumiți că au scăpat așa ieftin. Ei reușesc să amenințe poarta olandeză deabia în minutul 69, cînd șutul lui Mihajlovic, din lovitură liberă, a trecut puțin pe lîngă poartă. Boșkov îl aruncă în arenă și pe Kovacevic, acesta ratînd o bună ocazie la prima atingere a balonului. Golul lui Overmars i-a liniștit însă definitiv pe iugoslavi, care au așteptat finalul izbăvitor. Nu a reușit să scape nici măcar cu 0-5, pentru că Overmars a mai lovit odată, în minutul 90. Golul lui Milosevic nu mai avea ce să mai salveze, fiind ca o frecție la un picior de lemn. Iugoslavii s-au făcut de rîs, avînd însă circumstanța de a fi avut în față o echipă ce a evoluat la turație maximă. Olanda nu a redus motoarele nici atunci cînd conducea cu 5-0, servind Europei o lecție de fotbal, cu Kluivert și Overmars la timonă. **(Daniel SIMION)**

Scor record

Rezultatul de 6-1, înregistrat în partida Olanda - Iugoslavia, reprezintă cel mai sever scor înregistrat în turneele finale ale Campionatelor Europene. Precedentele recorduri au fost înregistrate la Euro 1984 (Franța), atunci cînd țara gazdă a învins Belgia, iar Danemarca aceeași Iugoslavie, cu scorul de 5-0. În clasamentul golgeterilor, Kluivert și Milosevic conduc cu cîte 5 goluri, dar sîrbul a ieșit din competiție.

Raul a ratat marea șansă

■ **Franța - Spania 2-1 (2-1), pe stadionul „Jan Breydel" din Bruges**

Franța: Barthez - Thuram, Blanc, Desailly, Lizarazu - Djorkaeff, Deschamps, Zidane, Viéira - Dugarry, Henry ('81 - Anelka).

Spania: Cañizares - Michel Salgado, Paco, Abelardo, Aranzabal - Mendieta ('57 - Urzaiz), Guardiola, Ivan Helguera ('77 - Gerard), Munitis ('73 - Etxeberria) - Raul, Alfonso.

A arbitrat: Pierluigi Collina (Italia).

Cartonașe galbene: Alfonso, Deschamps, Guardiola, Salgado, Paco

1-0, min. 32: Zidane execută cu efect, o lovitură liberă de la 18 m, mingea poposind în vinclul porții lui Cañizares.

1-1, min. 38: Thuram îl agață cu piciorul pe Munitis în careu, Collina acordă penalty, transformat fără probleme de Mendieta.

2-1, min. 44: Djorkaeff îl execută pe Cañizares, cu un șut violent, de la 10 m, lateral-dreapta.

Indiferent de forma de moment arătată de combatante, partidele franco-spaniole au fost, întotdeauna spectaculoase. Forța extraordinară a „Primerei Division" este un argument puternic, dar, nu putem neglija puzderia de francezi care populează ligile din Italia, Spania și Anglia. Deși Spania pornea în „pole position", ca lider de grupă, favoriți se arătau francezii, prin prisma posturii de campioni mondiali, dar și calitatea jocului practicat de „les bleus" s-a arătat, pînă acum, peste cea a nervoșilor iberici. Apoi, locul II obținut în grupa D de către echipa lui Lemerre, este cauzat de înfrîngerea în fața Olandei, suferită însă cu o echipă de rezerve, care n-au jucat rău, de altfel. Să mai amintim, în acest preambul, de finala europeană jucată în 1984 de cele două echipe, pe „Parc des Princes", în care francezii, cu un Platini diabolic, au învins o Spanie ciopîrțită de accidente și cartonașe cu 2-0.

Raul nu are sîngele rece al lui Ganea

Prima ocazie a partidei a aparținut francezilor, în urma unei lovituri libere executate de Zidane, Viéira reluînd cu capul, peste poarta lui Barthez, în minutul 4. Spaniolii joacă ofensiv și generos, gîndindu-se, probabil, să le ia maul valoroșilor adversari, dar în același timp se observă din nou soliditatea apărării franceze, care înnăbușă toate combinațiile concepute în laboratorul lui Camacho. Astfel încît, al doilea șut spre poartă aparține tot „cocoșilor", prin Henry, în min. 10. O altă lovitură de cap este trimisă peste poartă, șase minute mai tîrziu, de către Dugarry, la centrarea ceas a lui Deschamps, dar imediat hispanicii își arată colții prin Guardiola, care execută cu mult efect un corner, obligîndu-l pe Barthez să se întindă ca un elastic. După replica lui Dugarry, un șut fără preluare al lui Raul, de la 16 m, îl cheamă din nou pe chelbosul Fabien, ieșit din poartă la 8 m, la lecția de gimnastică. În minutul 23, Guardiola centrează puternic în mîna lui Zidane, cere penalty, numai că arbitrul întîlnirii se numește Collina. Spaniolii presează, dar cea mai mare ratare a reprizei aparține lui Zidane, în minutul 28, care, excelent servit pe culoar de către Dugarry, a luftat ca un începător, dar nu va trece mult timp pînă la răzbunarea algerianului din Marseille. După egalarea obținută din penalty, spaniolii prind aripi, în unele momente înghesuindu-i rău în careu pe campionii mondiali. Dar francezii trec cu bine de aceste momente și termină repriza în avantaj, după reușita excepțională a lui Djorkaeff.

Ibericii încep în forță și repriza secundă, Alfonso ratînd o uriașă ocazie chiar în primul minut. Cleștele defensivei franceze este, însă, necrutător, Thuram, Blanc, Desailly, strîngîndu-se perfect atunci cînd este nevoie. Și cum careul francez este mereu supraaglomerat, verticalizarea jocului spaniolilor devine imposibilă. Păgubește, însă, spectacolul, sclipitor în prima parte, iar în contabilitatea meciului apar cartonașele. La mijlocul reprizei se înmulțesc cornerele la poarta lui Barthez, care se remarcă la o lovitură de cap a lui Abelardo (min. 70). Un șut puternic al lui Djorkaeff, în min. 82, ar fi putut încheia conturile, dacă ar fi nimerit spațiul porții, dar șansa celor ce au atacat mai mult s-a ivit în penultimul minut de joc: atunci, la o centrare înaltă în careu, portarul Barthez l-a agățat pe Abelardo, arbitrul Collina acordînd penalty. Dar cel mai scump jucător din lume, Raul Gonzalez Blanco, n-are sîngele lui Ganea al nostru și trage mult peste poartă. Peste jumătate de minut, îl imită Urzaiz, de la 6 m, cu capul și speranțele spaniolilor s-au încheiat. Echipa franceză, mai matură și mai echilibrată, a cîștigat în fața furiei spaniole și „les Bleus" vor întîlni, miercuri, la Bruxelles, formația Portugaliei. Peste o zi, pe „Amsterdam ArenA" Olanda va da replica Italiei. Finalul Euro 2000 se anunță incendiar! **(Nic. G)**

Spania a cîștigat meciul doar la capitolul galerii

„Hitzfeld nu este disponibil pentru națională"

■ *clubul Bayern München nu cedează la presiunile presei și politicienilor*

Ottmar Hitzfeld

Întorși de la „europene" cu coada între picioare (a se citi un punct din trei partide), motiv pentru care au fost numiți de presă ***„idioții fotbalului european"***, germanii sînt acum în căutarea unui nou selecționer, care să-l înlocuiască pe demisionarul ***Erich Ribbeck.*** Conform ziarelor, pentru această funcție și-ar fi depus dosarele de candidatură doisprezece tehnicieni, ale căror nume nu au fost însă date publicității. Totuși, printre pretendenți se pare că ar fi foștii antrenori al lui Bayern München, italianul ***Giovanni Trapattoni*** și ***Jupp Heynckes*** (ultimul, la Benfica Lisabona). Agenția de știri SID a mers mai departe, înaintînd vineri chiar ideea unui „tandem", compus din ***Ottmar Hitzfeld*** (de la Bayern München) și ***Christoph Daum,*** antrenorul echipei Bayer Leverkusen, adică tehnicienii celor două echipe care s-au bătut în sezonul trecut pentru titlu în Bundesliga. Această idee se baza pe propunerea făcută, în acest sens, de Manfred Schneider, patronul Trustului Bayer, proprietarul clubului din Leverkusen. Christoph Daum a declarat sîmbătă însă că nu poate lua în considerare această eventuală propunere, fiindcă între el și actuala sa grupare există un contract pînă în anul 2001, menționînd că ar fi ***„incorect dacă și-ar părăsi elevii".***

Așadar, cu cele mai mari șanse de a prelua echipa a rămas Ottmar Hitzfeld, cel care a cîștigat Liga Campionilor cu Borussia Dortmund și a ajuns pînă în finala aceleiași competiții cu actuala sa echipă, Bayern München. Acesta a declarat, într-un interviu acordat cotidianului „Die Welt", că nu ar refuza oferta și că este tentat de ideea de a prelua postul deținut pînă nu de mult de Erich Ribbeck. Tehnicianul echipei bavareze a afirmat că niciodată nu a spus că nu îl interesează postul de selecționer, fiindcă pentru orice antrenor această ofertă reprezintă o mare onoare, dar a adăugat că are un contract semnat cu oficialii clubului din München, pentru încă trei ani (pînă în 2003), pe care intenționează să îl onoreze. Ottmar Hitzfeld a dat asigurări că „în principiu" va fi de acord să preia responsabilitatea de selecționer, dacă Federația de Fotbal din Germania (DFB) și conducerea clubului Bayern München vor ajunge la un compromis în acest sens. El s-a pronunțat, de asemenea, împotriva sugestiei de a cumula funcția de selecționer cu cea actuală, precizînd că prima este deosebit de importantă și nu îi va da posibitatea să se ocupe de cealaltă.

Chestiunea fiind deosebit de importantă, în arenă au pășit ieri și politicienii, care au susținut în unanimitate, de la stînga la dreapta, că singura soluție viabilă o reprezintă Ottmar Hitzfeld. ***Peter Struck,*** parlamentar al Partidului Social-Democrat, a cerut clubului Bayern ***„să nu pună propriile interese în prim-plan. Îl știu pe Ottmar de pe timpul în care antrena pe Borussia Dortmund, și ar reprezenta cea mai bună alegere".*** Spre deosebire de alte dăți, acum opoziția, reprezentată de creștin-democratul ***Friedrich Merz,*** este exact de aceeași părere, acesta declarînd că ***„ar fi un lucru bun pentru Germania dacă Bayern i-ar permite lui Hitzfeld să preia naționala".*** Poziția clubului bavarez pare însă a nu dat mari speranțe, un comunicat de presă arătînd ieri că ***„Hitzfeld nu este disponibil pentru a prelua selecționata Germaniei. El nu are și nu a avut intenția de a încheia contractul cu Bayern înainte de expirarea termenului".***

În aceste condiții, nu va fi ușor de găsit un nou selecționer. Oricum, o decizie trebuie luată în cel mai scurt timp, deoarece pe 16 august Germania va disputa primul meci amical după CE 2000, cel cu Spania, iar pe 2 septembrie se dă startul în preliminariile Campionatului Mondial din 2002, cu o partidă contra Greciei.

Shell GAS DAT ÎN URMĂRIRE GENERALĂ

SEMNALMENTE:
- se găsește în butelii galbene / albastre
- greutate 12,5 kg GPL
- sigiliu
- robinet și piuliță de siguranță

ANTECEDENTE:
- cantitate corectă de gaz
- îmbuteliat cu gaz de calitate
- siguranță deplină în folosire
- ușurință în procurare

ÎN PREZENT:
- butelia se află în libertate și poate fi găsită la orice punct de distribuție SHELL GAS

Gaz de la Shell GAS Ține mai mult, face toți banii!

Ieșenii s-au trezit după pauză

■ *CSM Kirschbaum Sibiu - Poli Nena Iași 23-12 (15-0)*

Penultima etapă a Diviziei Naționale la rugby a programat sîmbătă, la Sibiu, întîlnirea dintre formația locală CSM Kirschbaum și Poli Nena Iași. A fost un meci cu scîntei, cu faze spectaculoase la ambele buturi, între două formații puternice, care au lăsat o bună impresie în acest campionat. Meciul a fost dominat în marea majoritate a timpului de constructorii sibieni, care au reușit să-și impună partitura. Prima repriză a fost în întregime la discreția jucătorilor conduși de pe bancă de ***Petre Suciu,*** care au înscris 15 puncte, în timp ce ieșenii nu au marcat nici unul. Începutul actului secund a aparținut oaspeților, care s-au apropiat la doar trei puncte, 15-12, însă sibienii și-au revenit și au încheiat partida în forță, tabela indicînd la final 23-12 pentru CSM Kirschbaum. Gazdele încep în forță și marchează primele puncte în minutul 14, prin ***Adi Banciu,*** în urma unei lovituri de pedeapsă: 3-0. Iureșul sibienilor continuă și, în minutul 30, Cucu își trece în cont 5 puncte în urma unui eseu: 8-0. Banciu transformă lovitura suplimentară, ducînd scorul la 10-0. Ultimele puncte ale reprizei sînt înscrise de Oprișor, care a reușit un eseu în urma unei acțiuni colective de atac: 15-0. Actul secund îi aduce în prim plan pe moldoveni, care au marcat două eseuri prin ***Todirașc*** și ***Rotaru, Cazacu*** transformînd una din cele două încercări: 15-12. Impulsionați de pe margine de Petre Suciu și stimulați de prima substanțială care îi aștepta în caz de victorie, rugbiștii de pe Cibin revin printr-un eseu purtînd semnătura căpitanului Zeicu: 20-12. Scorul final este stabilit în minutul 75 de Apostol, care a marcat 3 puncte în urma unei lovituri de picior căzută.

Au jucat echipele:

CSM Kirschbaum: Florea, Tacu, Ciulei, Oprișor, Cucu, Troancă, Seceleanu, Zeicu, Dobre, Apostol, Nedelcu, L. Micu, Gustoi (Costache), Dumitru, Banciu.

Poli Nena: Todirașc, Colibă, Afrăsinei, Ionescu, Baș, Cojocaru, Cibotariu, Matievschi, Costache, Cazacu, Ursu, Manole, Cuzic, Rotaru, Mocanu.

B.C.U. "M. EMINESCU" IAŞI
PECU

PAGINA 3A

Cum alegeţi liceul la care va învăţa copilul dumneavoastră

PAGINA 4A

Interviu cu Emil Constantinescu

MARŢI

27 iunie 2000

16 PAGINI

3000 LEI

Ziarul care stă de vorbă cu oamenii

Monitorul

Înainte de a anunţa Poliţia, Salvarea sau Pompierii, sunaţi la MONITORUL 271.271

www.monitorul.ro

Solcanu, păpuşarul

■ astăzi au loc manevrele decisive pentru Consiliul Judeţean ■

Liderul local al PDSR a încercat să schimbe păpuşile dar nu i-a ieşit jocul

■ pe ultima sută de metri, Solcanu a încercat să se dispenseze de ApR şi PRM, oferind un post de vicepreşedinte la CJ pentru suprefectul Spiridon Creţu ■ consilierii judeţeni ai PDSR s-au opus, spunînd că doresc ca alianţa PDSR cu PRM şi ApR să fie menţinută ■ alianţa anti-PDSR şi-a pierdut orice speranţă de victorie: „mîine fiecare e liber să voteze cu cine vrea", declară Florin Vitan ■ PDSR ar putea da bir cu fugiţii din Consiliul Local ■

Citiţi articolul din pagina 2A

Cehul vrea să vîndă TEPRO S.A. cu 10 milioane de dolari

■ *o firmă românească şi un consorţiu străin sînt interesate să cumpere* ■ *patronul ceh a cumpărat firma cu 3 milioane de dolari* ■

Societatea ieşeană „Tepro" îşi poate schimba în viitorul apropiat proprietarul. Firma românească „Metanef" şi o altă firmă olandeză au depus la FPS scrisori de intenţie pentru cesionarea acţiunilor pe care le deţine la ora actuală investitorul ceh, firma „Zelezarny Veseli". ***„Doi investitori negociează în prezent cu firma cehă «Zelezarny Veseli», cesiunea acţiunilor cumpărate de acesta de la FPS"***, a declarat ieri *Alin Giurgiu*, director general executiv al FPS.

Cesiunea ar însemna din partea noilor investitori o sumă care se va face în contul cehului (pentru banii care i-a dat acesta pînă acum) şi o eventuală plată în contul FPS-ului, noii investitori preluînd de la „Zelezarny Veseli" drepturile şi obligaţiile înscrise în contractul de privatizare. Reprezentanţii „Metanef" Bucureşti nu şi-au ascuns intenţia de a investi la „Tepro". ***„Într-adevăr, am depus scrisoare de intenţie la FPS, dorind cesionarea acţiunilor la societatea ieşeană"***, a declarat ieri *Ştefan Mărginean*, directorul „Metanef". **(Ana PRODAN, Alina CORDUNEANU)**

Continuare în pagina 5A

Isărescu, deocamdată neinteresat de politică

Invitaţia voalată lansată de liderii ţărănişti premierului ***Mugur Isărescu*** de a participa la alegerile generale într-un tandem alături de ***Emil Constantinescu*** nu s-a bucurat de prea mult succes. Isărescu a preferat să rămînă rezervat şi s-a mulţumit să-i anunţe pe ţărănişti că a receptat acest mesaj, fără a face alte comentarii. Luînd totuşi în calcul alcătuirea unui astfel de tandem, el ar putea lupta în toamnă cu o altă pereche ipotetică: ***Teodor Meleşcanu - Theodor Stolojan***, rezultatul unei eventuale alianţe ApR-PNL.

Citiţi articolul din pagina 8A

azi

Meteo: Vremea va fi în general răcoroasă. Temperatura aerului va înregistra valori maxime cuprinse între 19° şi 26° C, iar minimele vor oscila între 7° şi 13° C.

Floare la ureche: Prima probă la bac a fost considerată uşoară de majoritatea absolvenţilor. S-au luat note de la 8 în sus, iar nota 7 a fost accidentală. **3A**

Pruncucidere: O sentinţă nemaipomenit de dură: 18 ani de închisoare pentru pruncucidere. Nefericita mamă are numai 21 de ani. **2A**

A fost spart codul genetic uman

■ savanţi din 18 ţări au alcătuit „harta" genetică a corpului uman ■ se estimează că peste 15 ani vor putea fi tratate boli considerate în unele cazuri incurabile ■

Cercetători din 18 ţări au anunţat, ieri, una dintre cele mai importante realizări ştiinţifice din istorie: alcătuirea „hărţii" genetice a omului, care relevă poziţia fiecărei gene din moştenirea genetică umană. Mulţi savanţi compară proiectul alcătuirii „hărţii" genomului uman cu primul pas pe Lună, în 1969, această decriptare reprezentînd o descoperire monumentală pentru omenire, iar cercetătorii implicaţi în acest proiect au şanse mari să primească premiul Nobel. Se estimează că peste 15 ani medicii vor pune la punct tratamente adaptate compoziţiei genetice a fiecărui individ, fiind vizate un număr mare de boli, printre care şi cancerul.

Testele genetice vor aduce mai multă lumină asupra factorilor de risc ai bolilor, permiţînd cele mai exacte acţiuni de prevenţie. Medicamentele vor fi concepute cu scop individual, reducîndu-se drastic efectele secundare. Preşedintele SUA, ***Bill Clinton***, şi premierul Marii Britanii, ***Tony Blair***, au felicitat echipele de cercetători care au realizat descoperirea.

„Este cea mai uimitoare hartă care a fost făcută vreodată de umanitate", a spus Clinton într-o conferinţă de presă, desfăşurată la Casa Albă la care a participat, prin satelit, şi Toni Blair. Premierul britanic a apreciat că această „hartă" genetică deschide drumul pentru tratarea unor boli care au făcut pînă acum ravagii.

Consorţiul public „Human Genom Project" (HGP) doreşte să pună gratuit la dispoziţia publicului descoperirile făcute, în schimb compania privată „Celera Genomics", care a anunţat şi ea, în acelaşi timp cu HGP, realizarea „hărţii", vrea să comercializeze accesul cercetătorilor la baza sa de date şi să vîndă interpretările genomului companiilor interesate.

Vom reveni cu amănunte în numerele viitoare

Clinton şi Blair au salutat ieri descoperirile savanţilor

Va fi o vară secetoasă, cu călduri năucitoare

■ *potrivit meteorologilor, vara va fi secetoasă şi extrem de caldă, cu maxime de 37-38 de grade*

Vara anului 2000 va fi secetoasă şi mai caldă decît în mod obişnuit, iar în a doua parte se vor înregistra temperaturi caniculare de peste 35 de grade, prognozează specialiştii Institutului Naţional de Meteorologie. În cursul întregii veri va predomina un regim pluviometric deficitar, mai ales în vestul ţării.

Iulie - Vremea va fi mai caldă decît în mod obişnuit în cea mai mare parte a ţării, exceptînd regiunile estice, unde temperaturile vor fi normale pentru această perioadă a anului. Temperatura maximă va urca spre 36 de grade în sudul şi vestul ţării, iar regimul pluviometric va avea o tendinţă spre deficit, mai ales în centrul ţării. Ploile vor avea predominant caracter de aversă şi vor fi însoţite de grindină, descărcări electrice şi intensificări ale vîntului, care pot lua aspect de vijelie.

August - Vremea se va menţine călduroasă, cu intervale caniculare. În cele mai călduroase zile, temperaturile maxime vor putea atinge 37-38 de grade în sud şi vest, iar cele mai scăzute vor putea coborî spre 5 grade, în depresiuni, în ultima decadă a lunii. Regimul pluviometric va fi deficitar în sudul şi vestul ţării, numărul zilelor cu ploaie fiind redus.

„Putem afirma cu certitudine că anul 2000 este deja înscris în seria celor mai secetoşi ani, şi anume: 1904, 1945, 1946, 1950, 1952, 1987, 1988, 1992, 1993 şi 1998", a afirmat Ion Sandu, directorul Institutului Naţional de Meteorologie. ■

ADMITERE 2000

opinia studenţească Nr. 76

- gazeta studenţilor din România -

la „Opinia" şi eşti 3/4 admis!

● Ediţia specială care îţi arată drumul spre facultate: Iaşi, Suceava, Bacău, Galaţi, Cluj, şi Bucureşti ● Sfaturi trăznite despre admitere ● 1001 poveşti despre cum s-ajungi student ●

Ai votat, bronzează-te!

Lista cîştigătorilor concursului „VOTEZI ŞI TE BRONZEZI!"

stoas

MACHINEHANDEL LEKKERKERKER B.V.

STOAS şi MACHINEHANDEL LEKKERKERKER
FELICITĂ
PROMILCH
Cu ocazia inaugurării noii
FABRICI DE PRELUCRARE A LAPTELUI
DIN PODU ILOAIEI, JUD. IAŞI
Fie ca asistenţa oferită prin expertiză şi tehnologie din Olanda să rezulte în produse de prima clasă.
Vă recomandăm cu căldură să încercaţi
Produse lactate de la Promilch!
DELIS
Tolmin Cheese

Ultima profeţie de la Fatima a fost prezentată ieri de Vatican

■ Vaticanul a dezvăluit ultima profeţie revelată de Fecioara Maria unor copii din Portugalia în urmă cu peste 80 de ani ■ textul celui de-al treilea mister a fost publicat în întregime de către Vatican, care a anexat şi un text explicativ ■ profeţia a fost primită de către trei copii de la Fecioara Maria, în urma unei serii de apariţii ce au avut loc în anul 1917 ■ Vaticanul spune că secretul se referă la evenimente ce au avut deja loc ■ ***„O lectură atentă a textului va conduce, probabil, la dezamăgire sau surpriză, după toate speculaţiile care s-au făcut pe marginea acestui subiect"***, a spus cardinalul Ratzinger ■

Citiţi articolul din pagina 8A

Papa Ioan Paul al II-lea, de vorbă cu ultima martoră în viaţă a miracolului de la Fatima

ORAŞUL PE O COLOANĂ

Ţăranii implicaţi în bătaia de la Cotnari sînt anchetaţi de poliţie

O echipă formată din trei ofiţeri de Poliţie continuă să-i ţină sub focul întrebărilor pe ţăranii din Cotnari şi Cîrjoaia în speranţa că vor reuşi să afle cine a băgat zîzania între oameni, acum cîteva cîteva zile. Pînă acum, poliţiştii au aflat că în miezul scandalului s-ar afla o decizie a Comisiei Comunale de Fond Funciar, prin care cîţiva săteni erau împroprietăriţi cu pămîntul aflat în grija Casei de Vinuri „Cotnari". După cum ne-a explicat ***colonelul Neculai Ştefăroi,*** hotărîrea luată de mai-marii comunei Cotnari nu a ţinut cont de părerile Comisiei Judeţene de Fond Funciar, singurul comitet care decide cui i se dă pămîntul şi pe ce suprafaţă. Mai mult, terenul care a făcut obiectul scandalurilor repetate se întinde pe cea mai rodnică parte a podgoriei de la Cotnari. ***„Am înţeles că cei de la Comisia Judeţeană de Fond Funciar se vor duce personal la Cotnari pentru a rezolva problema pămîntului"***, a explicat col. Ştefăroi. Cu toate acestea, ancheta poliţiştilor le face zile negre ţăranilor implicaţi în scandalul de zilele trecute, cînd un gardian public a fost rănit în timpul unei încăierări pe podgorie. După ce ***Constantin Minciună***, din satul Cîrjoaia, a fost arestat sîmbătă de procurori sub acuzaţia că a încercat să-l omoare pe gardianul ***Vasile Rugină***, poliţiştii spun că-i vor amenda sau îi vor ancheta pe toţi cei care şi-au dat în petic. **(I. MILICĂ)**

Spaima găinilor din Galata, la puşcărie

Miluţă Simionică (37 ani), cunoscut drept „găinarul şef" al cartierului Galata din Iaşi, urmează să fie judecat sub acuzaţia de furt calificat. Conform rechizitoriului, Miluţă a reuşit prima găinărie pe data de 15/16 martie 1998. După ce a sărit gardul în curtea locuinţei lui ***Vasile Pleşescu***, individul a intrat în poiată de unde a îndesat în doi saci nu mai puţin de 20 de găini. Zilele următoare, Miluţă a devenit „bunul samaritean" printre vînzătorii de găini din pieţele Alexandru cel Bun şi Nicolina, vînzînd întregul lot de păsări pe sume derizorii. Doi ani mai tîrziu, după ce s-a îmbătat criţă, Miluţă şi-a adus aminte de vechile îndeletniciri. Ajuns din nou în cartierul Galata, acesta a aşteptat să se insereze şi a „cules" 18 păsări, pe care le-a îndesat în două genţi de voiaj. Ajuns în stradă, Simionică s-a văzut în dificultate, dîndu-şi seama că nu poate să care genţile. Spre ghinionul său, „găinarul" a cerut ajutorul unui cetăţean care, dîndu-şi seama despre ce este vorba, a chemat poliţiştii. Acuzat de furt calificat, amatorul de găini poate primi o pedeapsă de pînă la 15 ani închisoare. **(D. S.)**

Tînăr înjunghiat la discotecă

Doi tineri tăiaţi de cuţit au poposit alaltăieri pe la spitalele ieşene în urma unor scandaluri ale căror cauze urmează să fie aflate în zilele următoare de poliţiştii ieşeni. Primul scandal a fost înregistrat la discoteca din comuna Todireşti, unde un grup de tineri a încins o bătaie ca-n Vestul Sălbatic, iar a doua înjunghiere s-a petrecut în urma unui conflict între vecini. Conform cercetărilor Poliţiei, tînărul ***Bogdan Cojan*** (20 ani) a încasat o lamă de cuţit în piept după ce s-a bătut bine cu ***Gheorghiţă Panciuc*** (19 ani), din Ruginoasa. Cei doi băieţi s-au întîlnit în discoteca pusă pe roate la Căminul Cultural din satul Hărmăneşti. Cel care a început ostilităţile pare să fi fost Gheorghiţă Panciuc. După ce l-a înjunghiat pe Cojan, tînărul a fost şi el înconjurat de o ceată de tineri dornici de harţă, fiind potopit cu lovituri de pumni şi de picioare. Pînă acum, poliţiştii au stabilit că la scandal au participat fraţii ***Marian*** (22 ani) şi ***Ioan*** (19 ani) ***Aileni***, alături de ***Lucian Dandu*** (26 ani), ***Bogdan Iftimie*** (18 ani) şi ***Vasile Niţă*** (17 ani). Toţi cei şapte băieţi sînt cercetaţi de poliţişti pentru încăierare urmată de tulburarea liniştii publice. Dacă Bogdan Cojan va sta în spital mai mult de 20 de zile, adversarul său Gheorghiţă Panciuc riscă să ajungă în faţa procurorilor ieşeni sub acuzaţia de vătămare corporală. Între timp, poliţiştii vor stabili vinovăţia fiecăruia dintre tineri, urmînd să decidă dacă se impune amendarea sau arestarea bătăuşilor. În aceeaşi zi, un tînăr de 22 ani din Iaşi a fost adus tăiat de cuţit la Spitalul de Urgenţe. Tudor Scîntei le-a povestit poliţiştilor că agresorul care a folosit drept argument lama cuţitului este un vecin de-al său pe nume Mircea Matei. Poliţiştii au înţeles că acesta din urmă s-a întîlnit cu victima în parcarea din faţa blocului de pe strada Basarabi. Cu toate acestea, rănile făcute de cuţit nu i-au pus în pericol viaţa lui Tudor Scîntei, iar poliţiştii aşteaptă să vadă verdictul medicilor legişti pentru a putea termina ancheta. **(I. M.)**

Astăzi, încă o încercare de a împărţi puterea în Iaşi

■ ***„Toate cărţile se află în mîna PDSR", spun democraţii, care pot obţine un post de conducere la Consiliul Judeţean numai printr-o minune***

Consilierii PDSR, strîns uniţi în jurul lui Solcanu

Pentru a treia oară, consilierii judeţeni se vor întruni astăzi, la ora 8, pentru a alege noua conducere a Consiliului Judeţean. În săptămînile trecute de la alegeri, alianţele pentru Consiliul Judeţean au rămas aceleaşi: PD, CDR, PNL, UFD şi PM, care au împreună numai 22 de consilieri şi PDSR - ApR - PRM ce au majoritatea cu 23 de consilieri. Însă, cu numai 24 de ore înaintea acestui moment, liderul filialei PDSR, ***Ion Solcanu***, s-a întîlnit cu liderii alianţei anti-PDSR. La invitaţia senatorului Ion Solcanu au răspuns senatorul PD, ***Dan Vasiliu,*** şi primarul ***Constantin Simirad.*** Prin iniţierea acestor negocieri, PDSR a încercat pe ultima sută de metri să se dispenseze de PRM şi ApR, şi să obţină, pe lîngă preşedinţia CJ, un post de vicepreşedinte. Golul lăsat de PRM şi ApR urma să fie suplinit de alianţa anti-PDSR, care ar fi obţinut un post de vicepreşedinte pentru subprefectul PD, ***Spiridon Creţu***. În plus, motivul solicitării lui Ion Solcanu avea un scop bine definit: a încercat să evite apropierea de PRM, un partid etichetat ca extremist, faţă de care PDSR a ţinut în ultimul timp să ia distanţă.

În urma întîlnirii, Solcanu a declarat că Vasiliu şi Simirad i-ar fi propus ca ***„PDSR să renunţe la alianţa cu ApR şi PRM, să obţină pe lîngă preşedinţia CJ pentru Lucian Flaişer şi un post de vicepreşedinte, iar celălalt post de vicepreşedinte să-i revină suprefectului Spiridon Creţu".*** Această variantă, care ar fi putut pe ultima sută de metri să scoată din joc ApR şi PRM nu a fost însă susţinută de consilierii judeţeni ai PDSR, întruniţi aseară într-o şedinţă extraordinară. ***„PDSR rămîne în continuare în alianţa pe care a făcut-o la început. Nu ne schimbăm poziţia"***, a declarat Solcanu. Comentînd întîlnirea, Dan Vasiliu a spus că ***„toate cărţile se află în mîna PDSR",*** ceea ce ar putea să însemne implicit că PD ar putea fi de acord să obţină un post de vicepreşedinte în CJ. După ce a văzut timp de două săptămîni că alianţa anti-PDSR nu are nici o şansă să obţină conducerea CJ, caz în care subprefectul democrat Spiridon Creţu ar fi fost desemnat preşedintele CJ, PD s-ar putea mulţumi acum, în virtutea celor 5 consilieri judeţeni pe care îi are, şi cu o poziţie de vicepreşedinte la CJ, dar ajutat de PDSR.

De cealaltă parte, membrii alianţei anti-PDSR par să rupă rîndurile şi să accepte că nu mai au nici o şansă la CJ. Ieri, după o întîlnire de două ore între prefectul Florin Vitan şi Constantin Simirad, în care s-a analizat pentru ultima oară situaţia, Vitan a declarat că, ***„în momentul de faţă, coliţia anti-PDSR nu mai are nici o şansă să cîştige. Mîine, fiecare va avea dreptul să voteze pe cine vrea".***

Ce s-ar putea întîmpla mîine?

1. Prima variantă, cea mai probabilă, ar fi ca situaţia alianţelor actuale să rămînă valabilă pînă în clipa votării conducerii CJ. Aceasta înseamnă că PDSR cu cei 15 consilieri ai săi, ApR - 4 şi PRM - 4 pot alcătui o majoritate cu 23 din cei 45 de consilieri, cu care s-ar impune următoarea echipă: Lucian Flaişer la preşedinţia CJ, iar ca vicepreşedinţi - Gabriel Popescu (ApR) şi Nicolae Ivanciu (PRM).

2. A doua variantă, luată ieri în calcul de PDSR, este aceea în care PDSR ar putea atrage de partea sa PD şi implicit voturile coaliţiei anti-PDSR în schimbul unui post de vicepreşedinte dat acesteia. În această variantă, PD ar fi cît se poate de avantajat. După săptămîni în care nu s-a reuşit spargerea alianţei din jurul PDSR, PD nu mai trage nici un fel de speranţă că va obţine preşedinţia CJ, aşa cum se stabilise în alianţa anti-PDSR. Deci, PD poate opta cu uşurinţă pentru un onorabil post de vicepreşedinte pentru Spiridon Creţu, cu singura condiţie să o dorească şi PDSR. În schimb, ApR şi PRM s-ar vedea cu totul înlăturate din cărţile puterii.(M.C.)

PDSR ar putea da bir cu fugiţii din Consiliul Local

Consilierii locali vor intra azi în cea de-a doua rundă a negocierilor. Şedinţa de constituire a Consiliului Municipal va avea loc la ora 9, în Sala Mare a Primăriei. Deşi la început părea că victoria „moldovenilor" va fi apă de ploaie, este foarte probabil ca PDSR să dea şi azi bir cu fugiţii. Coaliţia PM-PD-CDR-PNL-UFD deţine 19 voturi din 31. În cazul în care şedinţa va fi şi azi amînată, „moldovenii" vor mai avea de aşteptat trei zile pentru a gusta din cupa victoriei. ***„Este foarte posibil să se amîne şi mîine. Consilierii mei vor veni, nu ştiu ce va face PDSR"***, a spus împăcat primarul Constantin Simirad. Coaliţia a amînat deja de două ori constituirea Consiliului Judeţean, unde bastionul „roşu" va face regulile în următorii patru ani. Pentru a nu se lăsa mai prejos, PDSR a aplicat sîmbătă aceeaşi tactică, trăgînd chiulul de la şedinţa care trebuia să aducă „moldovenilor" laurii victoriei.

În ce priveşte posturile de viceprimari la Primărie, primarul a afişat o poziţie intransigentă: „posturile sînt bătute în cuie". Viceprimarii propulsaţi de Simirad vor fi Vasile Dumitriu (ApR) şi Vasile Munteanu (PM). **(Mihaela OLARIU)**

Cîteva zeci de fete încep să-şi cîştige o pîine de la 16 ani

■ **absolventele claselor de meserii de la UCECOM au arătat unei comisii cît de bine se pricep la cofetărie şi croitorie ■ printre ele sînt şi copii abandonaţi sau mai înceţi la minte ■**

La 16 ani împliniţi, cîteva zeci de absolvente de la Grupul Şcolar de Arte şi Meserii al Cooperaţiei Meşteşugăreşti „Spiru Haret" îşi încep deja cariera profesioală. După doi ani de şcoală în care au învăţat cu lux de amănunte cum se prepară un tort, cum se reuşeşte o coafură sau cum se coase o rochie, fetele de la „Spiru Haret" (UCECOM) şi-au susţinut zilele trecute examenul de absolvire. Printre adolescentele promoţiei 2000 se numără şi cele mai bune absolvente ale Şcolii Ajutătoare şi ale Casei de Copii din Budăi cărora li s-a oferit şansa să se integreze în viaţa normală.

Atît cofetăresele, cît şi coafezele şi croitoresele şi-au luat în serios examenul de diplomă, pentru care s-au pregătit cum au ştiut mai bine. Cofetăresele, îmbrăcate în halate albe, şi-au prezentat cu emoţie produsele în faţa comisiilor. Ruladele, torturile şi prăjiturile fetelor puteau concura cu delicatesele expuse în cofetăriile din oraş. Cu produsul în mînă, fetele au descris modul de preparare şi calităţile pe care le are. ***„Rulada tip fursec cu grătar de ciocolată are o valoare nutritivă ridicată şi se consumă în special la mesele festive"***, le-a spus profesorilor examinatori ***Ana Maria Maistru.*** De săptămîna viitoare, ea se va angaja la o patiserie din Podu Roş. ***„Îmi place meseria asta pentru că este curată"***, şi-a motivat ea opţiunea. Lucrarea de diplomă a ***Cristinei Popovici*** a fost un tort cu frişcă ornat cu kiwi. ***„Se prepară pentru nunţi şi are o valoare energetică foarte mare"***, a spus fata în timpul pledoariei. Şi ea se va angaja curînd la un restaurant în oraş, unde lucrează, de altfel, şi mama ei. Preparatele fetelor de la Şcoala Ajutătoare nu au fost mai prejos de cele ale colegelor lor. ***„Sînt fete bune şi cuminţi"***, le-a prezentat ***Maria Bîrlădeanu,*** directorul adjunct al şcolii. Îmbrăcate tot în halate albe, cele 16 fete mai încete la minte au făcut faţă cu bine examenului de sfîrşit de şcoală. Mai emoţionate decît celelalte, absolventele au vorbit despre pişcoturile de şampanie - care servesc la prepararea profiterolurilor - despre torturile cu frişcă şi ciocolată, pe care le meşteşugiseră ajutate de maistrele cofetare. ***„Îşi vor găsi şi ele o slujbă pentru că ştiu să se descurce. O absolventă de la şcoala ajutătoare, din promoţia anului trecut, lucrează acum la patiseria de pe Cuza Vodă"***, a spus directoarea Maria Bîrlădeanu. Cele de la secţia de croitorie au şanse la fel de mari. ***„Ele se vor angaja confecţionere. Trebuie să ştie să facă o singură operaţiune, nu să facă un produs de la A la Z"***, a explicat directoarea. Absolventele claselor de croitorie au venit la examen îmbrăcate cu lucrările de diplomă: rochii şi costume de zi sau de seară, croite din materiale colorate, mătăsuri sau dantelă. Mai întîi au defilat astfel costumate în faţa comisiei, care a examinat cum „cade" rochia pe corp; apoi s-au dezbrăcat de lucrările de diplomă, pentru ca profesoarele să vadă cît de bine le-au cusut. ***Smărăndiţa Stănescu*** a fost singura absolventă care nu a venit îmbrăcată cu „lucrarea de diplomă" la examen. Şi aceasta din simplu motiv că nu era croită pe talia ei. ***„Eu nu am avut bani să cumpăr material şi i-am făcut un compleu unei prietene, care mi-a adus materialul ei"***, ne-a explicat Smărăndiţa. Înainte de a veni la şcoala profesională, a învăţat la Casa de Copii din Budăi. ***„Sînt acolo de cînd eram mică-mică"***, a explicat fata. Părinţii ei au abandonat-o acolo şi n-au mai vrut să ştie de ea. ***„Ai mei sînt la Ciurea, dar nu pot să mă duc la ei, că mă dau afară şi mă bat".*** Smărăndiţa nu-şi mai aminteşte cum arată părinţii, iar pe fraţi nu i-a văzut niciodată. ***„Am şase fraţi. Aşa scrie la dosar"***, a adăugat ea. Croitoresele de la Şcoala Ajutătoare au cusut lenjerii şi halate. ***„Colaborăm de patru ani cu şcoala ajutătoare şi sîntem mulţumiţi. Fetele s-au integrat foarte bine la noi"***, a afirmat directoarea Maria Bîrlădeanu. **(Emilia CHISCOP)**

Viitoarele croitorese au venit îmbrăcate în lucrările de diplomă

Moarte suspectă într-un apartament din Paşcani

■ ***proprietarul locuinţei a fost găsit cu gîtul tăiat***

Un bărbat de 44 de ani a fost găsit cu gîtul tăiat în locuinţa sa din Paşcani. Înfiorătoarea descoperire a fost făcută de fiul celui care şi-a pierdut viaţa în condiţii suspecte. Ieri, la prima oră a dimineţii, o echipă de ofiţeri de la Serviciul Poliţiei Judiciare, însoţită de un procuror criminalist, a pornit spre Paşcani încercînd să afle ce s-a întîmplat.

Potrivit cercetărilor făcute pînă acum de poliţişti, ***Toader Rusu*** (44 ani) locuia pe strada Veronica Micle, blocul C9 din Paşcani. Ieri, în jurul orei 3 dimineaţa, ***Daniel Marian Rusu*** (15 ani) a anunţat că l-a găsit mort pe tatăl său în clipa cînd a intrat în casă.

Adolescentul a explicat că - atunci cînd s-a întors acasă - a observat că uşa de la intrare era încuiată pe dinăuntru şi nimeni nu a venit să o deschidă atunci cînd el a încercat să intre. Cu toate acestea, băiatul a ieşit în faţa blocului şi a intrat în casă pe geamul de la balconul situat la primul etaj. Într-o cameră a apartamentului şi-a găsit tatăl zăcînd într-o baltă de sînge. ***„Bărbatul prezenta în zona gîtului o plagă tăiată cu detaşare de ţesuturi. La această oră cercetările sînt în curs de desfăşurare şi nu putem oferi mai multe amănunte"***, ne-a explicat ***colonelul Neculai Ştefăroi,*** adjunctul comandantului Poliţiei Judeţene. Acesta a adăugat că rana de la gîtul bărbatului a fost făcută, probabil, cu un obiect tăios care a lăsat o urmă foarte adîncă.

Nu se cunoaste deocamdată cu precizie ce s-a petrecut în casa lui Toader Rusu în noaptea de duminică spre luni. Pe lîngă ipoteza unui omor, poliţiştii nu exclud nici varianta ca bărbatul să-şi fi luat singur zilele, tăindu-şi gîtul. ***„Avea nişte probleme marcate de situaţia conflictuală cu soţia care, în urmă cu două săptămîni, a părăsit locuinţa"***, a completat col. Ştefăroi.

Trupul neînsufleţit al bărbatului urmează să fie supus unei autopsii efectuate de medicii legişti, cu scopul de a stabili cît mai precis felul în care a murit Toader Rusu şi ora aproximativă la care acesta şi-a dat ultima suflare. Vom reveni. **(Ioan MILICĂ)**

Irigaţiile din judeţ se măsoară cu picătura

■ ***doar 1,21% din suprafaţa agricolă este irigată la această oră ■ producătorii particulari n-au bani pentru aşa ceva, iar societăţile mari şi-au distrus propriile sisteme de irigare ■***

Unul dintre puţinele canale de irigaţii din judeţ

Precipitaţiile din ultimele zile nu au reuşit să scoată din inerţie productia agricolă. Cantitatea acestora a fost insuficientă în comparaţie cu nevoia de apă a pămîntului. În judeţul Iaşi, sistemul de irigaţii este practic inexistent. De la începutul sezonului, doar 1,21% din suprafata agricolă a judetului a fost irigată. ***„Este o suprafaţă infimă, iar seceta continuă să fie o problemă gravă, chiar dacă a mai plouat ceva"***, a spus prefectul ***Florin Vitan.*** Din cele peste 250.000 hectare de teren arabil, 50.435 hectare sînt amenajate pentru a putea fi irigate. În prezent, doar 44.258 de hectare mai prezintă condiţii tehnice pentru lucrări de irigare. Din acestea, doar 537 de hectare sînt efectiv irigate. În situaţia cea mai disperată se găsesc particularii, care nu pot face faţă costurilor uriaşe cu irigatul. Tariful pentru pomparea apei de irigaţii, practicat de Regia Autonomă de Îmbunătăţiri Funciare (RAIF), este de 257.000 de lei pentru 1.000 de metri cubi de apă, fără a include şi cheltuielile cu energia electrică, suportate din bugetul de stat. În ultimele zile, RAIF a închiriat 91 de instalaţii de udare, din care 46 cu titlu gratuit. În prezent, în judeţ irigatii se fac doar la SC „Tehnostar", la SC „Agro Impex" SRL, la Penitenciar şi la cîtiva particulari din comunele Prisăcani, Bosia, Costuleni, Trifeşti. **(M.O.)**

O sentinţă nemaipomenit de dură

■ **18 ani de închisoare pentru pruncucidere ■ nefericita mamă are numai 21 de ani ■**

Vasilica Ursan, de 21 ani, va sta la închisoare 18 ani, timp în care va cugeta la clipa în care a devenit criminală, luînd viaţa fetiţei sale chiar la naştere. Potrivit actului de acuzare întocmit de procurori, tînăra şi-a omorît pruncul pe 25 august anul trecut. Fetiţa a venit pe lume în urma unei relaţii de concubinaj dintre mama ei şi ***Ioan Batincu.*** După ce a rămas însărcinată, concubinul i-a zis Vasilicăi că nu-l interesează că va avea un copil şi să facă ce-o duce capul. După ce a dus sarcina la capăt, Vasilica a născut fetiţa la ea acasă, la Ceplenita, şi apoi, cu sînge rece, a omorît-o sugrumînd-o cu un cordon. Pentru a ascunde fapta, Vasilica a aruncat cadavrul în WC-ul din spatele casei. Considerînd că ascunzătoarea nu este prea bună, tînăra a luat trupul fetiţei şi l-a aruncat într-o groapă de gunoi.

La trei zile după ce a născut, Vasilica Ursan i-a destăinuit concubinului fapta, iar acesta, speriat, i-a spus că ***„mai bine lăsai copilul, că ai să fii arestată".*** La puţin timp de la omor, poliţiştii din comună au descoperit cadavrul fetiţei învelit într-un material textil şi au început cercetările. În final, concubinii au ajuns în faţa instanţei, ea fiind acuzată de omor calificat, iar el de tăinuire. În urma expertizei psihiatrice, femeia a fost găsită cu discernămînt, deci răspunzătoare pentru fapta sa chiar dacă după nastere a avut o ***„tulburare de stress posttraumatic"***. După terminarea procesului, Vasilica Ursan a a fost condamnată la 18 ani de închisoare, iar concubinul la şase luni de închisoare cu suspendare pentru tăinuire. **(A. PLECAN)**

CAMERA DE COMERŢ ŞI INDUSTRIE SUCEAVA
împreună cu
CENTRALA INDUSTRIALĂ A STICLĂRIEI ŞI CERAMICII FINE S.A.
organizează în perioada **28-30 iunie 2000**, la sediul său din Suceava
str. Universităţii nr. 15-17,

EXPOZIŢIA-TÎRG

EXPO - VITRO BUCOVINA 2000

Ediţia a 2-a
- inaugurarea 28 iunie ora 11 -

Organizatorii şi invitaţii lor speciali vă oferă accesul într-o lume guvernată de tradiţie, artă, frumos.

Vă invităm să vizitaţi Tîrgul care va fi deschis la pavilionul expoziţional al CCI Suceava, zilnic între 10 şi 17.

Pentru relaţii suplimentare vă rugăm să ne contactaţi la următoarele numere de telefon: **030/521506, 523587**; fax **520099**.

REGIA AUTONOMĂ DE TRANSPORT ÎN COMUN IAŞI
EXTRAS DIN EVIDENŢELE COMPARTIMENTULUI CONTROLORI BILETE

Călători depistaţi în zilele de **23, 24 şi 25.06.2000** călătorind în mijloacele de transport în comun fără legitimaţie de călătorie

Nr. crt. Numele şi prenumele Domiciliul

1. Grigore Elena, str. Radu Vodă nr. 14, bl. 769, sc. A, et. 1, ap. 8
2. Motran Lucian, str. Tabacului nr. 15, bl. D1-3, sc. A, et. 1, ap. 8
3. Avădanii Neculai, Dancu, bl. F3, sc. A, et. 2, ap. 10
4. Bosînceanu Marius Costinel, str. Canta nr. 5, bl. 459, sc. A, et. 2, ap. 3
5. Teodor Gabriela, bdul Dacia nr. 11, bl. DA8, ap. 3
6. Vizitiu Costel, str. Prof. I. Simionescu nr. 7, bl. F8, ap. 3
7. Golodniuc Virginica, bdul Dacia nr. 34, bl. SC9, sc. 6, et. 6, ap. 2
8. Gabinat Andreea, bdul Dacia nr. 4, bl. D1-1, sc. B, et. 6, ap. 27
9. Ravariu Constantin Dan, str. Alistar nr. 3A
10. Ionaşcu Gabriel, şos. Păcurari nr. 36, bl. 555, sc. D, et. 2, ap. 3
11. Grigorovici Iulian Dragoş, str. Hlincea nr. 19, bl. 1050, sc. C, et. 2, ap. 9
12. Lăcătuşu Petru, str. Hlincea nr. 25, bl. 1054, sc. B, parter, ap. 1
13. Ţibănescu Gina Gabriela, şos. Nicolina nr. 76, bl. 993, sc. C, parter, ap. 1
14. Rusu Petru, str. Dreptăţii nr. 24, bl. K2, et. 4, ap. 17
15. Costea Cristian, str. Fl. Roşie nr. 6A
16. Ionescu Manuela, str. Culturii nr. 73, bl. 573, sc. C, et. 4, ap. 2
17. Melinte Constantin, str. Amurgului nr. 10, bl. 258B, sc. B, parter, ap. 3
18. Mititelu Andrei, str. Argeş nr. 5, bl. 1215, sc. B, parter, ap. 1
19. Timofte Ciprian Constantin, şos. Nicolina nr. 59, bl. 978B, sc. A, et. 8, ap. 44
20. Gherghelah Cristinel Ionel, şos. Păcurari nr. 35, bl. 543, sc. B, et. 7, ap. 2
21. Spătaru Ciprian, str. ing. E. Alexandrescu nr. 9, bl. 775, sc. B, et. 1, ap. 4
22. Tărcan Ilie Iulian, str. Dîmboviţa nr. 7, bl. E5, sc. D, et. 3, ap. 16
23. Ioan Marian, str. Canta nr. 34, bl. 532, sc. B, et. 4, ap. 17
24. Caminski Ana-Maria, str. Clopotari nr. 47, bl. 604, sc. A, et. 4, ap. 19
25. Pintilii Ovidiu Constantin, str. Păcurari nr. 137, bl. 600, sc. C, et. 2, ap. 7

Şefii RATC au preferat marca Rocar

■ **cele 50 de autobuze noi vor ajunge la Iaşi peste două luni**

În maxim 60 de zile, ieşenii vor putea circula cu 50 de autobuze nou-nouţe, marca Rocar. Firma Cristal, care comercializează acest tip de autobuze scurte, a fost desemnată, ieri, cîştigătoare licitaţiei organizată săptămîna trecută la sediul regiei. Cele patru firme care s-au prezentat la licitaţie - Cristal, Roman, Paltino Autocom şi Betaco SRL - au prezentat mai multe tipuri de autobuze, al căror preţ varia între 20.000 $ şi 30.000 $. ***„În două luni de la semnarea contractului, firma va trebui să livreze autobuzele scurte, cu o capacitate de 50 de locuri"***, a declarat Neculai Abălaşei, directorul adjunct al regiei. Maşinile vor fi cumpărate de RATC în leasing, plata urmînd a se face în rate lunare pe parcursul a cinci ani.

Primăria este dispusă să aloce lunar 500 milioane de lei pentru achiziţionarea autobuzelor, fără însă a plăti nici un leu în avans. Practic, în final, pentru achiziţionarea celor 50 de autobuze se vor cheltui aproximativ 30 miliarde de lei. **(R.MOLDOVEANU)**

Pentru două luni, Centrul Civic devine şantier

După o lună de întîrzieri şi amînări, ieri au demarat lucrările de refacere a liniilor de tramvai pe traseul Palatul Culturii - Podu Roş. Estimate la 10 miliarde de lei, lucrările vor consta în refacerea terasamentului şi în redesenarea curbelor şinelor de tramvai. ***„În cele 60 de zile cît vor dura lucrările, transportul de călători pe traseul Agronomie - Baza 3 va fi asigurat de 4 autobuze"***, a declarat ***Petru Gîrlea***, directorul RATC. Din cauza amplorii lucrărilor, pe această porţiune, circulaţia tuturor autovehiculelor va fi posibilă numai pe sensul dinspre Palat spre Podu Roş. Pentru a putea ajunge din Podu Roş în Centrul Civic, automobiliştii ieşenii vor fi obligaţi să circule pe strada Sf. Lazăr. Concomitent cu desfăşurarea acestor lucrări, conducerea RATC va încerca crearea a patru noi trasee destinate transportului de călători. ***„Vom propune Consiliului Local, la sfîrşitul acestei săptămîni, să experimentăm, timp de 30 de zile, traseele: Sărărie - Ciurchi, Centrul Civic - Galata, Agronomie - Gară şi Tudor Vladimirescu - Gară"***, a declarat directorul RATC. În funcţie de fluxul de călători înregistrat, conducerea regiei va decide dacă vor fi păstrate sau nu aceste rute. **(Răzvan MOLDOVEANU)**

ORAȘUL PE O COLOANĂ

Scările de la blocul A1 au omorît un om

Scările de beton din fața blocului de garsoniere A1 din cartierul Tătărași i-au fost fatale lui ***Dumitru Pralea,*** un bătrîn de 92 de ani. Acesta, încă în putere, se întorcea acasă după ce își făcuse cumpărăturile. Ghinionul a făcut să se dezechilibreze și să se rostogolească pe scări. Apoi a rămas lat. Cîțiva dintre vecini, care văzuseră întîmplător accidentul, l-au ridicat și l-au așezat pe una dintre băncile din fața blocului. Abia după sfert de oră au chemat Ambulanța. A fost însă prea tîrziu; echipajul Salvării l-a găsit mort. ***„Cred că a făcut infarct sau un accident cerebral. Căderea i-a fost fatală“,*** ne-a spus ***dr. Smaranda Umbrărescu.*** Locatarii din bloc au povestit echipajului de la Ambulanță că treptele cu pricina au făcut mai multe victime. Mulți pensionari din bloc și-au fracturat mîinile sau picioarele și, în consecință, au avut foarte mult de suferit de pe urma lor. **(A.Ț.)**

Un tînăr supărat pe părinți s-a electrocutat

Pompiliu Grănișteanu, un tînăr de 17 ani, s-a urcat pe un stîlp de înaltă tensiune în semn de protest pentru că a fost certat de părinți. Tînărul a fost electrocutat și, în cădere, și-a fracturat ambele picioare. Tentativa a avut loc în zona Canta, în spatele restaurantului „Club 21“. Tînărul s-a cocoțat pe stîlp, amenințînd că se va omorî dacă părinții nu-i promit că vor înceta cu scandalurile. Din nefericire, chiar înainte de a sosi părinții la locul incidentului, Pompiliu a fost electrocutat și trupul său a fost străbătut de 22.000 de volți, provocîndu-i arsuri pe 70% din suprafața corpului. În plus, tînărul a căzut de la înălțime, fracturîndu-și ambele picioare. În momentul în care medicii de la serviciul „Ambulanță“ au ajuns la locul incidentului, Pompiliu urla de durere. Era conștient și printre gemetele de durere, spunea că nu mai suportă tensiunile din familie. ***„Credeam că este mort, dar cînd am ajuns era conștient. L-am transportat la Spitalul de Urgență pentru a primi îngrijiri medicale“,*** ne-a spus ***dr. Smaranda Umbrărescu***. Medicii de la Urgențe spun că tînărul are arsuri foarte grave, dar are șanse să scape cu viață. **(A.Ț.)**

15 locuri în plus la Litere într-o secție nou-înființată

Începînd cu anul universitar următor, la Facultatea de Litere a Universității „Al.I. Cuza“ va funcționa o nouă specializare - ***„Antropologie culturală și literatură comparată - o limbă străină“.*** Admiterea la această specializare va avea loc odată cu celelalte specializări ale facultății, fiind scoase la concurs 15 locuri. ***„Doream de mult să înființăm această specializare, cu atît mai mult cu cît la Cluj funcționează deja, iar la București este pe cale să se înființeze“,*** a declarat ***Iulian Popescu,*** decanul Facultății de Litere. Cei care vor absolvi cursurile acestei specializări vor putea găsi un loc de muncă în învățămînt, avînd dreptul de a preda „Literatura universală“ și „Literatura comparată“ la clasele de liceu cu profil umanist. Fiind o secție cu dublă specializare, absolvenții vor avea posibilitatea de a preda în învățămînt limba și literatura pe care au avut-o ca o a doua specializare în facultate. **(A.M.)**

Cum alegeți liceul la care va învăța copilul dumneavoastră, funcție de media la capacitate

■ *trebuie să urmăriți cu atenție situația înscrierilor, pentru ca să nu-i deziluzionați pe copii*

Odată cu afișarea listelor finale cu rezultatele la examenul de capacitate, părinții absolvenților de clasa a VIII-a vor ști, cu aproximație, la ce licee au șanse să le intre copiii. În linii mari, listele cu rezultate finale nu conțin modificări esențiale față de cele afișate sîmbătă. În conformitate cu rezultatele dinainte de contestații, din cei 10.211 candidați prezenți la toate probele de examen, 7.211 au promovat.

Aceasta înseamnă că procentul de promovabilitate, raportat la numărul candidaților prezenți, este de 70,62%. Recorectarea tezelor contestatarilor nu va aduce modificări esențiale ale acestei situații. ***„Foarte puține note au fost modificate în urma recorectării“,*** a afirmat șefa Inspectoratului Școlar Județean (ISJ), ***Camelia Gavrilă.***

„Cele mai multe contestații au fost depuse de candidații care au picat capacitatea. Unele note au fost mărite de la 3,50 la 4,00, însă asta nu a schimbat cu nimic situația“, a adăugat șefa ISJ. Miza capacității fiind foarte mare în acest an - admiterea la liceu - numărul celor care au sperat ca în urma contestațiilor să obțină o notă mai bună a fost foarte mare: 551 la toate probele. La nivelul întregului județ, 229 de contestații au fost depuse la ISJ la română - din care 130 din mediul rural - 144 la matematică (jumătate fiind depuse de copiii de la țară), 57 la istorie și 51 la geografie. La acestea se adaugă alte 150 de contestații înaintate de candidații din județ, arondați centrului de corectare Pașcani.

Emoțiile capacității au trecut, însă încep de-acum emoțiile admiterii. Primele i-au încercat în special pe copii, celelalte îi vizează pe părinții lor.

Prin desființarea concursului de probe scrise, se poate spune că admiterea la liceu este, de anul acesta, în primul rînd un examen al nervilor pentru părinți. Selecția la liceu se va face pe baza mediei de la capacitate și a mediei generale din anii de gimnaziu, însă capacitatea are o pondere de 75% în calculul mediei cu care copiii își vor ocupa locul rîvnit la un liceu cît mai bun. Rezultatul pe baza căruia se face selecția candidaților la clasa a IX-a se calculează astfel: media de la capacitate se adună de trei ori, se adaugă media generală a celor patru ani de studii și se împarte totul la patru. În funcție de acest rezultat, părinții vor trebui să estimeze dacă fiii lor au șanse să intre la un liceu de elită sau vor trebui să se orienteze spre un liceu mediu. Singurii care vor susține un concurs de selecție vor fi candidații la clasele cu program bilingv. Ei vor susține probele de aptitudini în zilele de 13 și 14 iulie.

Pentru marea majoritate a candidaților momentul care va asigura accesul la un liceu cît mai bun îl va constitui opțiunea din perioada 15-18 iulie. Părinții vor trebui să urmărească în fiecare zi a înscrierilor ce medii au contracandidații copilului său care vor să se înscrie la același liceu. „Monitorul“ va publica zilnic liceele din Iași și ultima medie a candidaților înscriși în ziua precedentă.

Un elev nu se va putea înscrie la mai multe licee în același timp, ci numai dacă se va retrage de la liceul unde și-a depus inițial dosarul. Înscrierea la liceu va avea loc în trei etape.

Copiii au terminat examenele. De acum părinții vor avea un rol esențial în alegerea liceului

Într-o primă etapă - ***între 15 și 18 iulie*** - toți elevii își vor depune dosarele la licee, după preferințele lor și ale părinților. În fiecare zi a înscrierilor, pe baza listelor cu candidați și medii afișate de fiecare liceu în parte, elevii vor afla dacă își pot depune dosarul la liceul dorit sau vor trebui să își încerce norocul la un alt liceu, unde se intră cu medii mai mici.

A doua etapă - ***20 - 22 iulie*** - și a treia - ***24 - 26 iulie*** - vor fi practic perioade de redistribuire a dosarelor. În aceste zile, elevii declarați respinși vor avea posibilitatea să își retragă dosarul și să se înscrie la un alt liceu, în funcție de locurile rămase libere.

„De exemplu, dacă un elev cu media 9,00 se înscrie între 15-18 iulie la Liceul „Negruzzi“ și media ultimului intrat este 9,25 el nu mai are practic posibilitatea, în a doua perioadă, să ia locul unui elev care a intrat cu 8,50, de exemplu la Liceul „Mihai Eminescu“. Elevul care nu este admis la „Negruzzi“ va ocupa unul dintre locurile rămase libere la alt liceu din Iași, dacă se înscrie la acesta. Dacă nu, va avea posibilitatea să opteze pentru ceea ce a mai rămas, între 24-26 iulie. De aceea este foarte important ca părinții să evalueze foarte bine șansele copilului atunci cînd îl înscriu, astfel încît media pe care o are să-i permită să fie admis la liceul respectiv. Noi vom veni în sprijinul părinților cu informațiile necesare“, ne-a declarat șefa ISJ Iași, prof. Camelia Gavrilă.

Mai multe amănunte pe această temă puteți afla din pagina de „Monitorul Învățămînt“ de joi, 29 iunie. **(Emilia CHISCOP)**

Prima probă la bac a fost floare la ureche pentru absolvenți

■ *s-au luat note de la 8 în sus, iar nota 7 a fost accidentală*

Prima probă a bacalaureatului, oralul la limba și literatura română, se încheie astăzi pentru cei 6000 de absolvenți ai claselor a XII-a. După o pauză de două zile, candidații vor susține, începînd cu 30 iunie, proba orală la limba modernă. Bacul 2000 va continua cu teza scrisă la română (3 iulie), după care vor urma, la intervale de două zile, proba obligatorie a profilului, proba la alegere din aria curriculară corespunzătoare profilului și proba la alegere din celelalte arii curriculare. Pe 9 iulie, cei 6000 de candidați vor ști rezultatele, o zi mai tîrziu se vor depune contestațiile, iar pe 13 iulie vor fi afișate rezultatele finale. Ziua de ieri a fost destul de relaxantă pentru absolvenți. Mai ales pentru absolvenții liceelor bune care, dincolo de emoțiile inevitabile unui examen de sfîrșit de liceu, au așteptat să le vină rîndul la intrarea în sală cu „bateriile“ încărcate de optimism. La „Negruzzi“, atmosfera de pe holul de la parter, unde se aflau cele două comisii, era destul de veselă. Unii adolescenți ieșiseră deja din examen și erau bucuroși că „împușcaseră“ note mari. Negruzziștii au reușit, se pare, să îi impresioneze pe profesorii examinatori, repartizați prin tragere la sorți: doi profesori de la „Ibrăileanu“, un profesor de la Liceul Agricol din Iași și unul de la Liceul din Miroslava. Ieri, pînă la ora 12,00, cei mai mulți negruzziști au primit note între 8,00 și 10,00: doar doi elevi au luat note de șase și alți doi note de șapte. ***„Din asistența pe care am făcut-o în săli, mi-am dat seama că elevii sînt foarte bine pregătiți“,*** a spus președintele comisiei, ***lector dr. Ovidiu Călțun,*** de la Facultatea de Fizică a Universității „Al.I.Cuza“. De acest lucru păreau convinși și candidații. ***„Umana a ridicat ștacheta, doamnă directoare!“***, i-a spus absolventul ***Vlad Arhire*** directoarei Liceului „Negruzzi“, ***Carmen Petruș***, referindu-se la rezultatele bune obținute de absolvenții clasei cu profil umanist.

„S-au luat și note slabe, de 6,50; cei de la reală, bineînțeles“, a adăugat Vlad Arhire, care a început bac-ul cu nota 10,00 la română.

„Am avut de tratat «Arta narativă la Creangă»“, a explicat el cu nonșalanță, vrînd să spună că subiectele nu au ridicat nici un fel de probleme. Vlad Arhire va susține concurs de admitere la Jurnalistică. Colega sa, ***Roxana Antoche*** - și ea notată ieri cu 10,00 -, va da la Litere, secția Engleză. ***„Există o prejudecată, că la umană e mult mai simplu, dar nu-i deloc așa“***, a intrat ea în vorbă, completîndu-l pe Vlad.

Bac-ul a fost la fel de lejer și în celelalte licee. La Național au predominat notele de la opt în sus, însă „s-a luat toată gama“, după expresia directorului Pricop. La „Racoviță“, în jur de 20 de adolescenți au primit ieri nota maximă, iar majoritatea a luat de la opt în sus. ***„Chiar și la liceele industriale predomină notele de 7 și 8“,*** a spus șefa Inspectoratului Școlar Județean (ISJ), Camelia Gavrilă. **(Emilia CHISCOP)**

„Guvernanți, nu uitați, tot de noi veți fi tratați“

■ *au strigat, ieri, peste 200 de rezidenți în timp ce se îndreptau către Prefectură* ■ *protestul lor, apărut ca urmare a faptului că au fost lăsați fără salarii, merge pe a patra săptămînă* ■

Peste 200 de medici rezidenți au ieșit din nou ieri în stradă ca să protesteze deoarece nu și-au primit salariile. ***„Isărescu, te iubim, că ne ajuți ca să slăbim“, „Guvernanți, nu uitați, tot de noi veți fi tratați“, „Cît ne mai mințiți, fără să roșiți“, „Hajdu Gabor nu-i ministru, ci un personaj sinistru“*** au scandat protestatarii în timp ce se îndreptau spre Prefectură. De mai bine de o lună de zile, rezidenții și stagiarii nu au primit nici un ban, deoarece au fost excluși de Ministerul Sănătății de pe lista bugetarilor. Ieri, locul de întîlnire al medicilor a fost Universitatea de Medicină și Farmacie, iar ținta, Prefectura. La scurt timp după ce protestatarii au ajuns în fața Casei Pătrate, prefectul ***Florin Vitan*** și subprefectul ***Spiridon Crețu*** au primit la discuții pe reprezentanții manifestanților. Numai că, în momentul în care rezidenții și-au spus păsul, prefectul i-a luat la rost deoarece zilele trecute au blocat circulația: ***„S-a blocat un drum, și în calitate de prefect răspund de ordinea orașului“.*** După care s-a trecut la lucruri concrete. Rezidenții i-au cerut prefectului să le spună ce s-a întîmplat cu memoriile lor, ce răspunsuri are și cum ***„de este posibil, ca într-un stat democratic să se întîmple ceea ce s-a întîmplat“. „Noi reprezentăm Guvernul în teritoriu și nu teritoriul în Guvern, încît nu vă putem da socoteală“,*** i-a repezit rapid prefectul Vitan. Apoi acesta i-a asigurat pe „medicii de rezistență“, așa cum i-a botezat el la un moment dat pe rezidenți, că, în momentul în care va avea un răspuns clar de la Minister, cu siguranță îi va căuta să le comunice soluția. La rîndul său, subprefectul Spiridon Crețu le-a sugerat protestatarilor să le mai dea un memoriu pe care să-l transmită la cabinetul premierului, la Ministerul Sănătății și la Casa Națională a Asigurărilor Sociale de Sănătate:

„Trebuie să-i sensibilizăm pe cei din București ca să se rezolve problema cît mai repede“.

La o lună de cînd tot așteaptă salariile, medicii rezidenți sînt hotărîți să continuie protestele. În cursul zilei de astăzi, aceștia vor încerca să împiedice repartiția stagiarilor pe unități medicale, care va avea loc la Direcția de Sănătate Publică. În plus, în cursul amiezii, rezidenții sînt hotărîți să picheteze din nou Prefectura, chiar dacă prefectului nu o să-i placă. **(Laura HUSARU)**

Medicii rezidenți sînt hotărîți să continue protestele

Dați un leu pentru elicopterul Salvării

■ *solicită populației conducerea Serviciului de Ambulanță*
■ *pentru că este foarte costisitoare întreținerea sa, unii angajați cer ca acesta să fie desființat în favoarea majorării salariilor* ■

„Dați un leu pentru elicopterul Salvării“ este mesajul adresat locuitorilor din județul Iași de către conducerea Serviciului de Ambulanță și Aviație Utilitară. În următoarele zile, se va deschide un cont în care ieșenii pot depune bani pentru ca elicopterul să asigure în continuare transportul bolnavilor. Pe de altă parte, conducerea Salvării va încerca să obțină o finanțare și de la Consiliul Județean. În acest demers, medicii vor fi susținuți și de către Mitropolie.

„Mitropolia, prin preoții de la sate, va face o campanie pentru strîngerea de donații pentru că sătenii din zonele îndepărtate sînt interesați în mod direct de menținerea elicopterului. Vom avea niște discuții la CJ și sperăm ca ei să plătească un procent din chiria pentru elicopter. Pe de altă parte, și Casa Județeană de Asigurări Sociale de Sănătate caută soluții“, ne-a declarat ***dr. Florin Agapi,*** directorul Serviciului de Ambulanță.

Elicopterul a devenit mărul discordiei în rîndul angajaților: unii dintre ei cer să se renunțe la el în favoarea creșterii salariilor, în timp ce alții afirmă că elicopterul chiar dacă înghite bani, este foarte util.

„Cu ajutorul elicopterului au fost salvate zeci de vieți. Se întîmplă ca uneori fiecare minut să conteze și pacienții să fie salvați pentru că sînt aduși la spital în timp util. Nu trebuie să se renunțe la elicopter“, ne-a spus ***dr. Smaranda Umbrărescu***, medic la Serviciul de Ambulanță. Existența elicopterului a fost, pentru mulți ieșeni, mană cerească.

Pentru ***Gheorghe Istrate***, zborul cu elicopterul Serviciului Ambulanță și Aviație Utilitară a fost terifiant, dar i-a salvat viața.

Diagnosticat cu anevrism de aortă abdominală, bărbatul a străbătut pe calea aerului 400 de kilometri, de la Iași la București, în doar două ore și zece minute. În momentul în care a ajuns pe Aeroportul Băneasa era încă în viață, deși în timpul zborului echipa de cadre medicale a fost la un pas de a-l pierde. Povestea dramatică a lui Gheorghe Istrate a început vineri dimineață, cu un apel la Salvare. Pacientul a fost transportat la Spitalul "Sf. Spiridon", unde medicii au reușit să-l mențină în viață, dar au realizat că situația îi depășește și nu-l pot opera la Iași. Chirurgii bucureșteni au reușit, în final, să salveze viața ieșeanului. Datorită deplasării cu elicopterul, ***Narcis Leonte***, un copilaș de 2 ani, a fost salvat de la moarte după ce a înghițit, din greșeală, otravă. Micuțul, aflat în agonie, a fost preluat de medicii de la Ambulanță la ora 9 dimineața. În timpul zborului cu elicopterul, care a durat doar opt minute, echipa de gardă a trecut prin foarte mari emoții pentru că băiețelul a fost la un pas de a face stop cardiac.

După aterizare, băiețelul a fost transportat imediat la Spitalul de Pediatrie „Sf. Maria“. În timpul viscolelor din această iarnă, elicopterul Salvării a transportat zeci de pacienți din toate colțurile județului, în condițiile în care drumurile erau impracticabile pentru automobile.

Zeci de femei gravide, aflate în stare gravă, au fost aduse în maternitățile ieșene pentru a beneficia de îngrijiri medicale de specialitate. Promisiunea conducerii CASS de a achiziționa în viitor trei elicoptere pentru Serviciul de Ambulanță nu îi liniștește pe medicii de la Salvare.

Ei spun că nu este bine să se renunțe la un elicopter care există în favoarea altor trei, care sînt, deocamdată, doar pe hîrtie. **(A.Ț.)**

Ieșenii care se droghează vor locui în case speciale

■ **Ministerul Sănătății a alocat 4 miliarde de lei pentru reabilitarea celor dependenți de droguri**

Ieșenii care se droghează vor putea avea locuințe speciale și vor putea beneficia de consiliere pentru a scăpa de tentația drogurilor.

„După ce vor urma curele de dezintoxicare, ei vor putea sta în niște camere unde își vor continua viața normal - vor face mîncare, vor spăla - pentru a sta cît mai departe de drog“, ne-a declarat ***dr. Petru Scripcariu***, directorul Direcției de Sănătate Publică. Iașul va deveni unul dintre cele trei centre-pilot din țară, alături de Constanța și Sibiu, care va beneficia de un program de reabilitare a consumatorilor de droguri.

„Ministerul Sănătății a aprobat un fond de 4 miliarde de lei pentru a pregăti o rețea specială în acest sens“, a declarat dr. ***Daniel Mardare,*** șeful serviciului Programe de Promovare a Sănătății de la DSP. Acesta susține că banii vor fi investiți în constituirea unui centru de consiliere a bolnavilor, dar și a unui centru de reabilitare „post cură“. Șeful Serviciului de Drogodependenți de la Spitalul „Socola“, ***dr. Radu Andrei,*** susține că perioada de reabilitare a unui consumator de droguri este extrem de importantă, dar ea reprezintă un calvar pentru pacienți.

„De aceea bolnavul trebuie ajutat astfel încît să reziste tentației“, apreciază medicul. Specialiștii ieșeni au constatat că, la Iași, mulți dintre cei care apelează la droguri se feresc să consulte un medic, majoritatea ajungînd la spital doar la intervenția familiei. Astfel încît, în acest an, doar cîteva zeci de persoane au fost spitalizate pentru dependență de droguri, deși numărul lor este cu mult mai mare. Medicii spun că studenții sînt cei mai atrași de droguri, în special marijuana și hașiș, rareori apelînd la drogurile injectabile. **(Laura HUSARU)**

Premierul Olandei are o agendă încărcată la Iași

Wim Kok, premierul Olandei

Primul ministru al Olandei, ***Wim Kok***, va sosi astăzi pe meleagurile moldave. Kok este primul șef de guvern al unui stat occidental care vine la Iași.

Vizita premierului olandez încarcă agenda prefectului ***Florin Vitan,*** care va fi azi cap de afiș al ședințelor de constituire a Consiliului Județean și a Consiliului Municipal.

Premierul va sosi la Aeroport la ora 12.00, după care va vizita o fermă de lapte din Erbiceni, realizată cu sprijin olandez prin programul ISPA, și o fabrică de prelucrare a produselor lactate din Podu Iloaiei. La ora 15.00, premierul va avea o întîlnire cu ***ÎPS Daniel,*** mitropolitul Moldovei și Bucovinei. La ora 16.00, Kok va vizita sediul Regiei Apele Române, împreună cu ministrul Mediului, ***Romică Tomescu.***

La ora 16.40, premierul olandez se va întîlni cu oamenii de afaceri ieșeni la Palatul Culturii. Pentru a-și face o idee despre oportunitățile de afaceri ale județului, reprezentanții Camerei de Comerț vor organiza o expoziție. ***„Îi vom propune premierului colaborări concrete cu parteneri din Olanda“,*** a explicat prefectul motivul vizitei lui Wim Kok. Soția premierului, ***Rita Kok,*** va vizita Școala specială pentru copii cu handicap din strada C.A.Rosetti și Școala 43.

Din delegația primului ministru mai fac parte: ***Dick Benschop,*** ministrul Afacerilor Externe, ***Peter Van Wolthers,*** ambasdor al Regatului Olandei, ***Wim Geerts,*** consilier al primului ministru. ***„Este o șansă pentru noi de a atrage investitorii olandezi în județ“,*** a spus prefectul Florin Vitan. **(M.O.)**

ANUNȚ IMPORTANT

pentru cititorii ziarului Monitorul

Societatea Nord Est SA editorul cotidianului **Monitorul** vă oferă posibilitatea de a citi ziarul preferat la prețul de numai **1923 lei**, în condițiile primirii acestuia la prima oră acasă sau la serviciu.

Deoarece numărul de ziare distribuite în condițiile mai sus menționate este limitat, recomandăm cititorilor interesați, să sune în timp util la telefonul:

216.112

pentru a-și rezerva un abonament pentru luna iulie.

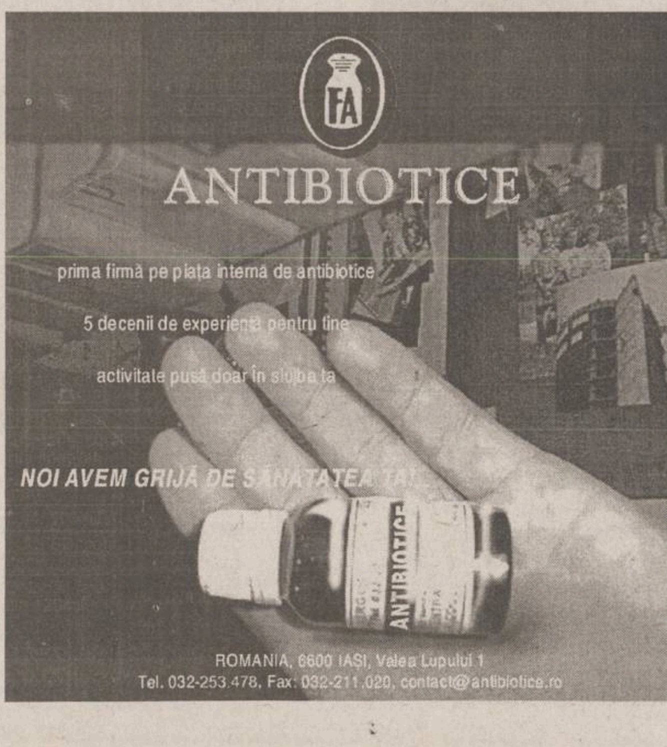

A fost votată Legea consumatorului

■ **aceasta reglementează relațiile dintre regii și locatari**
■ **chiar dacă au fost incluse clauze favorabile consumatorilor, legea nu obligă regiile să încheie contracte individuale cu aceștia** ■

Ca urmare a scandalului FNI, Legea privind clauzele abuzive, cerută de Oficiul pentru Protecția Consumatorului (OPC), a fost votată cu viteza fulgerului de ambele Camere ale Parlamentului. Reglementarea prevede că orice contract încheiat între consumator și comercianții furnizori de servicii (distribuție de gaz, apă caldă, apă rece etc.) care sînt monopol, trebuie întîi avizat de către OPC și de Oficiul Concurenței. Potrivit textului adoptat, orice contract încheiat între comercianți și consumatori pentru vînzarea de bunuri sau prestarea de servicii va cuprinde clauze contractuale clare, pentru înțelegerea cărora nu sînt necesare cunoștințe de specialitate. Dacă unele clauze ridică dubii de interpretare, acestea vor fi interpretate în favoarea consumatorului. În cazul în care unele clauze abuzive „scapă“ organismelor abilitate să le găsească, acestea nu vor produce efecte asupra consumatorului, iar contractul se va putea derula cu acordul acestuia, doar în cazul în care acestea sînt eliminate. Printre clauzele abuzive enumerate de lege sînt cele care prevăd obligații numai de partea consumatorului.

De exemplu, furnizorii de apă caldă trebuie să găsească o modalitate de decuplare din rețea numai a rău-platnicilor. Decuplarea celui care a plătit este considerată un abuz. În contract, trebuie clar specificat faptul că furnizorul se obligă să furnizeze agent termic, dacă consumatorul își respectă obligația de plată a serviciilor consumate. Aceste prevederi nu vor rezolva însă nemulțumirile locatarilor bun-platnici din cadrul asociațiilor cu datorii. Regiile de termoficare, de exemplu, vor putea invoca în continuare faptul că au contracte încheiate cu asociațiile și nu direct cu locatarii. Asigurarea respectării legii revine OPC, dar instanța este cea care decide aplicarea unei sancțiuni, modifică clauzele contractuale sau desființează contractul.

Stipularea de clauze abuzive în contractele încheiate cu consumatorii se sancționează cu amendă de la 2 la 10 milioane de lei.

„Din momentul în care va fi publicată, această lege rezolvă multe din dificultățile noastre. Așteptăm să vedem care ne sînt atribuțiile“, ne-a declarat ***Adrian Stîrcea,*** director adjunct al OPC. **(Dana PAVEL)**

Integrarea europeană a României elimină posibilitatea apariției discursurilor populiste

■ interviu în exclusivitate cu președintele României, Emil Constantinescu

- Domnule președinte, precedentul meu interviu cu dvs. a fost realizat în urmă cu șase luni, în seara cînd, la Helsinki, României i se deschidea drumul istoric al integrării sale europene. Față de entuziasmul acelui moment, față de uriașele speranțe pe care le-am investit toți în acest drum, cum caracterizați în acest moment „starea de fapt“ a României în raport cu acest vis european al nostru?

- Integrarea europeană este mai mult decît un vis: este o construcție elaborată, un proiect riguros. În raport cu temele și graficul acestui proiect, ne-am realizat în termen toate obiectivele propuse pentru prima etapă de șase luni și sîntem acum gata să abordăm etapa corespunzătoare a președinției franceze a Uniunii Europene. De altfel, unul dintre avantajele procesului de integrare europeană constă în eliminarea posibilității falselor discursuri, atît a celor de tip triumfalist, cît și - în egală măsură - a celor de tip minimalist. Și - aș spune mai înainte de toate - elimină posibilitatea apariției discursurilor populiste, pe plan intern, și demagogice, pe plan extern.

- Care sînt argumentele dvs. în acest sens?

- În acest moment, spre deosebire de alte epoci istorice tragice, mai vechi sau mai recente, României nu i se impune nimic: i se prezintă o ofertă detaliată și precisă, pe care poate s-o accepte sau nu. Cu fiecare pas avansat pe drumul acestui proces de negociere, românii înțeleg mai bine și avantajele care li se oferă, dar și eforturile pe care trebuie să le facă.

Uniunea Europeană nu ne oferă gesturi de bunăvoință, ci bani

Nou în această ecuație este că din momentul începerii procesului integrării europene s-a creat o relație directă și concretă între ceea ce dai și ceea ce primești. Iar Uniunea Europeană începe prin a da, fapt care contează enorm pentru clădirea capitalului de încredere la nivelul poporului român. Ceea ce oferă acum Uniunea Europeană nu sînt gesturi de bunăvoință, îndemnuri sau sfaturi, ci bani.

Problema este însă că acești bani nu se oferă oricum, nu sînt niște premii pentru bună purtare, ci sînt acordați pentru realizarea unor programme care, mai apoi, sînt monitorizate cu strictețe. Este în interesul nostru ca aceste programe să fie astfel monitorizate, cu seriozitate și strictețe, pentru că îndeplinirea acestora aduce beneficii precise, ușor cuantificabile, în favoarea cetățenilor României.

- Aveți un exemplu concret în acest sens?

- Cu cîteva zile în urmă, delegația de la București a Comisiei Europene a dat publicității, în presa română, un comunicat în care se referea la situația gravă, identificată de presă, la un cămin de copii unde au fost descoperite cazuri de malnutriție. Era vorba despre un cămin de copii care primise fonduri de la UE, absolut suficiente pentru ca toți acei copii să aibă tot ce le trebuie. A fost descoperit un caz de furt, făcut de niște persoane iresponsabile din banii UE. Iată cum o asemenea monitorizare severă, atît din partea autorităților, cît și a societății civile, poate să dea roade. Ea trebuie continuată în toate domeniile, deoarece banii dați pentru agricultură trebuie să ajungă la țărani, banii dați pentru restructurare industrială trebuie să creeze niște posibilități noi și o ofertă de formare și reintegrare profesională pentru muncitori, banii dați pentru domeniul educației trebuie să ajungă atît la cei care fac educație, cît și la cei care beneficiază de educație. La fel trebuie să se petreacă lucrurile în cazul tuturor celorlalte programe.

Cînd intri într-un sistem, prima regulă este să-i accepți condițiile

- Ce înseamnă aceste negocieri cu Uniunea Europeană pentru România? Cum ne urmărim și ne clădim un avantaj propriu?

- Nu uitați că România a deschis și a finalizat cu succes primele cinci capitole de negocieri, capitole deja închise. Urmează, în perioada președinției franceze a UE, încă opt capitole de negocieri. Marele avantaj al României este că un asemenea capitol nu se închide de către UE decît în momentul în care viitorii noștri parteneri sînt absolut convinși că în țara cu care ei negociază, pe domeniul respectiv, s-au pus bazele certe ale dezvoltării ulterioare a domeniului respectiv într-o formulă și în coordonate europene.

Dacă vrem să fim înlăuntrul unui sistem, prima condiție, cea esențială, este să adoptăm regulile de viață și de comportament ale acestui sistem, iar închiderea unui capitol înseamnă că, per domeniu, acquis-ul comunitar fie a fost adoptat integral, fie este pe cale să fie adoptat într-o măsură suficientă. Ați întrebat de avantajul pe care România și-l creează în aceste negocieri. Este unul uriaș, deoarece nu puteam să demarăm negocierile și, în orice caz, nu puteam să finalizăm nici unul dintre capitole, dacă nu exista un program, dacă nu eram obligați de această nouă realitate istorică să avem o viziune națională asupra propriului nostru destin național.

Negocierile reprezintă un domeniu în care Uniunea Europeană are o experiență foarte lungă și deosebit de fructuoasă și complexă. Aceasta pentru că Uniunea Europeană de astăzi, unul dintre marile centre de putere economică, politică și militară ale lumii - calități pe care le va păstra și amplifica în viitorul previzibil -, este o entitate care s-a format prin negocieri: negocieri dure, însoțite de necesare sacrificii asumate de fiecare dintre națiunile componente, de-a lungul unei perioade care se întinde aproape pe durata a jumătate de secol. Acest mecanism al negocierilor pe care-l are acum UE este poate cel mai bine pus la punct sistem din întreaga istorie a omenirii și el prevede existența unor etape succesive foarte limpede definite. El presupune, mai întîi de toate, existența unui acord asupra unei strategii pe o perioadă lungă, apoi asupra uneia pe o perioadă medie și, în fine, asupra unei strategii pe durată scurtă. România a început prin a răspunde cererii care i s-a făcut de a-și defini o strategie proprie pe termen mediu, pînă la nivelul anului 2004, cea care, în mod fericit, a fost acceptată de către toate partidele politice parlamentare din țara noastră, asigurîndu-se în consecință un consens de principiu care era absolut necesar.

O a doua etapă a constituit-o elaborarea Planului de acțiune elaborat de Guvernul României pentru îndeplinirea strategiei pe termen mediu defalcată pe ani și pe obiective foarte precise. Deoarece au existat niște tentative de a amesteca în mod tendențios lucrurile, trebuie să intervin pentru a explica diferența care există între cele două tipuri de documente și, mai ales, de ce anume pentru strategia pe termen mediu a fost nevoie de un consens și de ce anume, pentru strategia de acțiune, care este o problemă la nivelul Executivului, este suficientă acțiunea Guvernului, așa cum s-a convenit de fapt și cu Uniunea Europeană.

Pentru prima oară în istoria României, s-a constituit un buget realist, în stil european

- Care sînt beneficiile acestui tip de abordare?

- În ședința de Guvern pe care am prezidat-o și în care au fost adoptate marile principii și structurarea viitoare a Planului de acțiune, s-a relevat un element extrem de interesant: este pentru prima oară în istoria României cînd se construiește un buget realist!

- De ce acum? De ce doar acum? Cu ce pîrghii?

- Bugetul pentru anul 2000 a fost construit în modul următor: după ce strategia pe termen mediu, adoptată de toate partidele parlamentare, a fixat ca termen-limită pentru aderarea României la UE data de 1 ianuarie 2007, s-au luat în considerare indicatorii pe care România trebuie să-i îndeplinească la nivelul anului 2007, pentru care există deja strategii europene. Este o situație fundamental deosebită de modul în care România, așa cum s-a petrecut în perioada dictaturii comuniste, imagina niște planuri de dezvoltare, în ritm voios de cincinale, planuri care se făceau în mod absolut autarhic, fără a ține nicidecum seama de progresele făcute de ceilalți, ca și cum toate celelalte țări ar fi rămas pe loc. Datele de raportare de la finele perioadei imaginate se făceau la o realitate care presupunea că celelalte țări nu ar fi avansat deloc, ci s-ar fi oprit cu dezvoltarea în momentul în care se radiografia statistic o realitate. De data aceasta, noi intrăm într-un sistem care știe foarte precis unde va fi în 2007, care-i vor fi caracteristicile de dezvoltare per domenii componente și care sînt condițiile care trebuie îndeplinite la nivelul anului 2007. Iată de ce, de această dată, gîndirea noastră a plecat de la nivelul cerințelor pentru anul 2007 și am mers înapoi spre momentul actual, luînd în calcul, pentru fiecare etapă care urmează, indicatorii macroeconomici de bază: produsul intern brut, deficitul bugetar, deficitul comercial, inflația, șomajul. S-au definit apoi pașii intermediari care trebuie făcuți pentru atingerea, la modul realist, a obiectivelor fixate pentru 2004. Apoi, potrivit Planului de acțiune, iarăși mergînd înapoi spre momentul actual, s-a stabilit cu precizie care va trebui să fie creșterea economică anuală pentru a se ajunge la Produsul Intern Brut necesar pentru 2004. Care va trebui să fie, spre exemplu, indicele anual de reducere a inflației pentru a se ajunge la parametrii anunțați în strategie? La fel, cu cît va trebui să scadă, anual, indicele deficitului bugetar? Am definit aceste răspunsuri, unul după altul, iar ansamblul acestei operațiuni s-a finalizat în formula bugetului național pentru anul 2000, astfel încît acesta este deja o parte componentă a procesului integrării europene. Pentru prima dată în istoria României, bugetul nostru național a fost gîndit ca element fundamental component al drumului nostru de integrare europeană. Din acest moment, îndeplinirea parametrilor înscriși în acest buget sau, dimpotrivă, depășirea indicatorilor bugetari este elementul concret pe baza căruia noi putem discuta cu Uniunea Europeană.

Din cîți pași se poate ajunge la piața externă de capital

- La Helsinki, mi-ați spus că pentru România s-au deschis niște uși extraordinar de importante către lume. Dar cine intră pe aceste uși? De ce credeți că, cel puțin pînă în acest moment, marii investitori nu au venit încă să se instaleze în România, cel puțin nu la nivelul pe care l-am fi dorit cu toții și l-am sperat în mod logic după decizia de la Helsinki?

- Deja românii au învățat două mari adevăruri care sînt conexe: investitorii străini de nivel mediu vin pentru profit pe termen mediu, iar marii investitori vin pentru profit pe termen lung. În afara acestora, mai există o categorie bine cunoscută, pe care, din păcate, România a avut ocazia s-o cunoască destul de îndeaproape, cea a oamenilor de afaceri mărunți, care vin doar pentru a realiza eventual un „tun“ și apoi să plece cît mai rapid. Acum vorbim despre marii investitori, cei care gîndesc strategic în termenii unui profit pe termen lung, a cărui condiție fundamentală este stabilitatea, garanția stabilității macroeconomice. Ceea ce însă, poate, se știe mai puțin este faptul că Uniunea Europeană folosește pentru controlul indicatorilor de macrostabilitate în țările candidate expertiza Fondului Monetar Internațional. Iată de ce toate programele prin care România primea bani de la Uniunea Europeană au fost condiționate de demararea celei de-a doua etape a programelor cu Banca Mondială. La rîndul lor, acestea au fost condiționate de eliberarea tranșei a doua de către FMI. Deci, lanțul corect prin care se ajunge la piața privată de capital este următorul: 1) acordul cu FMI - în acest caz nefiind importantă suma de bani eliberată, ci tocmai semnalul dat piețelor de capital că România a fost capabilă să îndeplinească toate condițiile care privesc stabilitatea economico-financiară a țării; 2) Banca Mondială, ale cărei programe privesc restructurarea economică. Inițierea celei de-a doua etape a programelor cu Banca Mondială dă semnalul că restructurarea la nivelul economiei românești s-a desfășurat în parametrii fixați și că România își construiește o economie sănătoasă, eliminînd părțile bolnave ale sistemului economic; 3) Uniunea Europeană începe să elibereze diverse sume de bani, ceea ce arată că este angajată în susținerea procesului de dezvoltare a României; 4) Apariția unei noi definiții a pieței din România, situație nouă, care va începe să fie prezentată marilor actori de pe piața privată de capital, precum și marilor investitori străini.

Interviu realizat de Cristian UNTEANU

„Deplasarea spre stînga“ de la locale nu este un fenomen concludent

- Ați vorbit despre noua situație din România. La Bruxelles se vorbește fără încetare, în toate mediile politice influente, de nevoia de a vedea că piața românească se stabilizează. Oricum, peisajul politic este stabilizat într-o formulă restructurată de rezultatele recentelor alegeri locale. Apare o întrebare: aceste rezultate vor influența cumva drumul european al României? Reprezintă oare vreun motiv de îngrijorare? Unii analiști politici din România sînt foarte pesimiști în acest sens...

- În termenii acestui interviu, interesează mai puțin cum sînt percepute rezultatele alegerilor locale în viața politică românească și cum sînt ele analizate sau folosite de către diferite partide politice. Pe noi ne interesează cum sînt văzute aceste lucruri din afară. Unele dintre semnalele pe care le-am primit în acest sens sînt publice, așa cum este ultimul raport făcut de OXFORD ANALYTICS. În analiza realizată de acest grup, apare că așa-numita „deplasare spre stînga“ din România în urma alegerilor locale nu este deloc un fenomen concludent, nu a reprezentat deloc „dezastrul“ pe care-l clamează alți analiști. Există două elemente foarte interesante care merită să fie comentate: diferența foarte mare existentă între procentajul, de peste 47%, din sondajele de opinie și cel de aproximativ 27% obținut în realitate de PDSR în alegerile locale. Aceeași situație există și în cazul ApR, celălalt partid considerat component al stîngii clasice, partid care a obținut și el rezultate situate la jumătate din nivelul de expectativă. Aceste elemente justifică afirmația că, pentru alegerile parlamentare și prezidențiale din toamnă, situația rămîne deschisă și, în același timp, că se deschide calea pentru o serie de regrupări pe scena politică.

Votul de la locale așează Coaliția pe primul loc

La toate acestea, aș adăuga și observația pe care primul ministru al României a fost îndreptățit s-o facă, în calitatea sa de șef tehnocrat al unui guvern de coaliție: toate cifrele care au fost date publicității asupra numărului de voturi și mandate obținut la consiliile municipale și județene, unde votul este politic, arată faptul că actuala coaliție guvernamentală, compusă din PNTCD, PD, PNL, UDMR, PSDR și FER, se află pe primul loc! Deci, chiar în condițiile sociale dificile actuale, guvernul de coaliție nu a primit un vot de neîncredere din partea alegătorilor. Al doilea element important este că, exact în perioada alegerilor, s-a efectuat un sondaj extrem de serios și nuanțat privind poziția opiniei publice din România față de NATO, iar rezultatele demonstrează fără nici un fel de tăgadă că există o adeziune extrem de clară, de peste 70%, pentru aderarea țării noastre la Alianța Atlanticului de Nord.

Condițiile pe care ni le pune Europa sînt baza unei viziuni realiste pentru România europeană

În același mod, opțiunile în favoarea integrării europene la nivelul anului 2000, spre deosebire de cele existente în 1996 sau anterior acestei perioade, cînd exprimau o adeziune la principii, sînt acum mai pregnante și motivate.

Marele procentaj pozitiv existent în favoarea integrării europene exprimă convingerea cetățenilor țării noastre, care deja au plătit pînă acum prețul greu al reformelor necesare, reforme fără de care începerea negocierilor și desfășurarea lor în aceste șase luni ar fi fost un lucru imposibil. Și, pentru a ne întoarce la întrebarea dvs. referitoare la stabilitatea pe viitor a României și poziția în raport cu Uniunea Europeană, vreau să adaug că dacă acum, după patru ani de plată din greu a prețului reformelor, există totuși o majoritate consistentă a opiniei publice din România care se pronunță pentru aderarea la UE, cu atît mai mult ea va fi marcată în anii ce vin, atunci cînd ne vom situa pe o curbă de creștere economică, cu rezultate reflectate în creșterea nivelului de viață și îmbunătățirea generală a condițiilor sociale din România.

Acesta este, din punctul meu de vedere, momentul european în care se află România, inițiind procesul de redresare și echilibrare a economiei naționale. Dacă aceasta este condiția pusă de Europa, atunci aceasta este, cu siguranță, condiția pe care ne-o punem și noi, ca bază a unei viziuni realiste pentru România europeană. ■

Societatea de servicii informatice SINTA S.A. Iași

Bd. Țuțora nr. 17, tel.: 032/230072, 032/230080; fax: 032/232834
SINTA@SINTA.RO

■ Calculatoare import Germania (second hand) produse de celebrele firme IBM, COMPAQ, etc.

Caracteristici:
Pentium cu frecvență 100-200 Mhz
HDD≥ 1 Gb, RAM 32 Mb, etc.
Monitoare digitale și analogice (14"-17")
Prețuri între 135 DM și 550 DM funcție de configurație.
Merită să le vedeți!
Informații la tel. 127116. Program 8°°-16°°.

■ Servicii INTERNET prin rețeaua națională STARNETS
(canal radio - 2 Mb/s)
E-mail gratuit.
Full Internet, tarife între 10-30$/lună. Duminica gratuit.
Informații la tel.: 137158.

ȘTIRI ECONOMICE

SmithKline Beecham - Europharm construiește o fabrică de medicamente la Brașov

Compania SmithKline Beecham - Europharm a început, ieri, la Brașov, lucrările la o nouă fabrică de medicamente, valoarea investiției ridicîndu-se la 12,5 milioane de dolari. Directorul și vicepreședintele pentru Europa al SmithKline Beecham Marea Britanie, ***Andrew Curl,*** a declarat, ieri, la inaugurare, că cea mai mare parte din producția care se va realiza la noua fabrică de medicamente de la Brașov va fi destinată exportului în țările Europei Centrale și de Est și în țările fostei Uniuni Sovietice. ***„O parte din producție va fi destinată și pieței din România“,*** a mai spus Curl. El a adăugat că această inaugurare face parte din parteneriatul strategic încheiat între SmithKline Beecham și Europharm. Directorul general al SmithKline Beecham România și președintele Europharm Group, ***Mihai Miron,*** a declarat, ieri, că noua fabrică de medicamente reprezintă a doua mare investiție a partenerilor englezi la Brașov, prima fiind inaugurarea, în octombrie 1999, a unui depozit farmaceutic modern. ***„Această fabrică ne va da posibilitatea să producem medicamente de cea mai bună calitate respectînd toate standardele europene și americane și, ce este mai important, medicamente care vor fi la un preț acceptabil pentru piața românească“***, a mai spus Miron. Noua fabrică de medicamente este proiectată pe două niveluri și va avea o suprafață de 7.000 de metri pătrați. Lucrările vor fi încheiate pînă la jumătatea anului viitor. La Brașov se vor produce medicamente sub formă de capsule și comprimate. SmithKline Beecham este lider mondial în descoperirea, dezvoltarea și producția de vaccinuri, distribuind, în anul 1999, peste 770 milioane doze, adică, în medie, 25 pe secundă. În septembrie 1998, Europharm și SmithKline Beecham au încheiat un parteneriat strategic pentru România în valoare de peste 30 de milioane de dolari, reprezentînd, la momentul respectiv, cea mai importantă investiție făcută de o companie farmaceutică occidentală în Europa de Est.

BRD a vîndut cecuri de călătorie American Express de 1,168 milioane de dolari

Banca Română pentru Dezvoltare - Groupe Societe Generale a vîndut, în 1999, cecuri de călătorie American Express în valoare de 1,168 milioane de dolari și a răscumpărat cecuri de 478.174 dolari, se arată într-un comunicat al băncii. Cecurile de călătorie American Express înlocuiesc numerarul necesar cheltuielilor efectuate în călătorii, oferta cuprinzînd următoarele valute: dolari americani, mărci germane, dolari canadieni, franci francezi și euro. Banca răscumpără cecuri de călătorie American Express, Citicorp, Thomas Cook și Visa. BRD realizează operațiunile vînzare și răscumpărare a cecurilor de călătorie prin 22 de sucursale din Arad, Bihor, Brăila, Brașov, Cluj, Constanța, Iasi, Mangalia, Maramureș, Militari, Mureș, Prahova, Sălaj, Satu Mare, Sibiu, SMB, Suceava, Timiș, Triumf, Unirea, Conta, Victoria, urmînd ca, în funcție de solicitările clienților, să extindă această ofertă și în alte sucursale. Comisionul perceput la vînzarea cecurilor de călătorie American Express este de 1%, minim 3 dolari, iar pentru răscumpărarea cecurilor de călătorie comisionul este de 1,5%, minim 3 dolari.

FONDURI DE INVESTIȚII

Valoarea la zi a unităților de investiție		Variație	
		lei	%
Fortuna Clasic (26.06.2000)	717.400	0	0
Fortuna Gold (26.06.2000)	1.231.000	3.740	0,30
Fondul de Comerț Exterior (27.06.2000)	174.380	210	0,12
ARDAF (19.06.2000-25.06.2000)	70.350	1.200	1,73
Fondul Transilvania (26.06.2000-30.06.2000)	81.650	715	0,88
Credit Fond/Capital Plus (26.06.2000-02.07.2000)	18.266	129	0,71
Fondul de Investiții Gelsor (27.06.2000)	13.335	50	0,37
Fondul ALPHA (21.06.2000-27.06.2000)	290.000	10.000	3,57

Cehul vrea să vîndă „Tepro“ pe 10 milioane de dolari

■ o firmă din București și un consorțiu olandez sînt interesate să preia „Tepro“ ■ în urmă cu doi ani, „Zelezarny Veseli“ cumpărase „Tepro“ de la FPS cu 3 milioane de dolari ■

Continuare din pagina 1A

De altfel, bucureștenii își exprimaseră de acum 6-7 luni de zile intenția de a cesiona acțiunile la „Tepro“ Iași, încă de pe vremea cînd la societatea ieșeană mai era director ***Andreiu Cătoiu.*** Această acțiune urma să fie făcută într-un consorțiu, care implica și alte două firme de comerț exterior: „Metagrimex“ și „Metal Import Export“. Cu sediul în București, „Matanef“ are ca obiect de activitate comerțul exterior și se ocupă în principal cu comercializarea de țevi și produse laminate din tablă. „Metanef“ este una dintre cele mai puternice firme de comerț exterior din România, care a realizat și o mare parte din importurile de minereu de fier pentru „Sidex“ Galați.

„Există două scrisori de intenție pentru cesionarea acțiunilor. Dintre acestea, una este a unui investitor străin, un consorțiu din Olanda. Vom vedea care din oferte este cea mai bună“, a declarat ***Ioana Dornescu,*** directorul Direcției Teritoriale Iași a FPS. Surse neoficiale ne-au precizat că este în fapt vorba de un consorțiu de patru firme, două olandeze și două americane. În cadrul acestui grup, o firmă este specializată pe producerea de garduri zincate, una pe fabricarea elementelor pietonale și de siguranță pentru autostrăzi (parapeți, triunghiuri reflectorizante etc), iar celelalte două pe producția de țevi. Aceleași surse spun că suma pe care ar dori-o cehul pentru cesionarea acțiunilor „bate“ la 10 milioane de dolari, deși achiziția acțiunilor de la FPS s-a făcut în 1998 pentru aproximativ 3 milioane de dolari. Identificarea altor investitori care să preia de la investitorul ceh contractul de privatizare pentru „Tepro“ ar putea să salveze societatea, care înregistrează pierderi însemnate. La sfîrșitul anului trecut, pierderile de la „Tepro“ se ridicau la 66 miliarde lei, iar datoriile la 187 miliarde lei. Directorul general executiv al FPS, Alin Giurgiu, afirmă că FPS a acționat în justiție firma „Zelezarny Veseli“ în vederea rezoluționării contractului de privatizare, deoarece biletele la ordin cu care investitorul străin a garantat investițiile la „Tepro“ nu sînt avalizate de „Citibank“.

Datoriile pe care le are „Tepro“ se ridicau la 187 de miliarde de lei la sfîrșitul anului trecut

Hotărîrea de cesionare a acțiunilor este o adevărată lovitură de teatru, deoarece chiar săptămîna trecută a avut loc la „Tepro“ ședința AGA, la care au fost luate cîteva decizii importante. Pe lîngă introducerea pămîntului în capitalul social, lucru care a permis FPS să redevină acționar la societatea ieșeană, au mai fost hotărîte: disponibilizarea a 524 de salariați, formarea a patru centre de profit în fabrică precum și un plan de investiții. ***„În această săptămînă, trebuie să aducem un utilaj din Cehia“,*** a spus ***Victor Balan,*** directorul general al „Tepro“, care nu știa ieri despre intenția de cesionare a acțiunilor la societatea iașeană.

Societatea „Tepro“ SA Iași a fost privatizată în 1998, cînd firma cehă „Zelezarny Veseli“ a cumpărat, contra sumei de 3 milioane de dolari, pachetul majoritar de acțiuni deținut de FPS. După privatizare, Consiliul de Administrație al societății a stabilit reducerea treptată a numărului de angajați, ceea ce a nemulțumit sindicatele, care au cerut rezilierea contractului de privatizare. **(Ana PRODAN, Alina CORDUNEANU)**

Privatizarea Băncii Agricole se amînă pentru luna august

■ termenul de depunere a ofertelor a fost prelungit, pentru rezolvarea disensiunilor între SIF și FPS

Depunerea ofertelor finale pentru privatizarea Băncii Agricole a fost amînată pentru începutul lunii august, pentru a putea fi rezolvate problemele legate de capitalul social al băncii apărute între Fondul Proprietății de Stat și cele cinci societăți de investiții financiare, a declarat ieri Alin Giurgiu, director general executiv al FPS. ***Alin Giurgiu*** afirmă că este posibil ca una din oferte să fie depusă de un consorțiu format din Banca Agricolă a Greciei, Fondul Româno-American de Investiții și o bancă olandeză.

Reprezentanții Fondului Proprietății de Stat și ai celor cinci societăți de investiții financiare vor stabili marți ce societăți din portofoliul FPS vor fi cesionate acestora, în schimbul acțiunilor deținute de SIF-uri la Banca Agricolă și la ce capital social al băncii se vor raporta, la cel inițial, de 1.081 de miliarde de lei sau la cel redus, de 108 miliarde de lei.

Aceată variantă reprezintă „ieșirea din impas“, este agreată de cele cinci SIF-uri și nu întîrzie privatizarea Băncii Agricole pînă la sfîrșitul anului, a apreciat Alin Giurgiu.

Președintele FPS, Radu Sîrbu a afirmat că SIF-urile nu au agreat, pînă în prezent, nici una din cele trei variante propuse de premierul ***Mugur Isărescu*** pentru rezolvarea disensiunilor apărute între acestea și FPS, care au impiedicat continuarea procedurilor pentru privatizarea Băncii Agricole și retragerea experților investitorilor interesați de privatizarea acesteia.

Potrivit președintelui FPS, SIF-urile aveau de ales între a își retrage acțiunea în justiție pentru ca banca să poată fi privatizată, a nu renunța la proces și banca să fie lichidată sau a prelua Banca Agricolă. SIF Oltenia a acționat în justiție FPS după ce AGA Băncii Agricole a aprobat în iarnă, la solicitarea fondului, acoperirea pierderilor băncii prin reducerea capitalului social de la 1.081 de miliarde de lei la 108 miliarde de lei. Radu Sîrbu afirmă că SIF Oltenia a folosit un „pretext formal“ și anume că FPS nu a făcut publică în totalitate deciza AGA.

„Decizia AGA a fost publicată în Monitorul Oficial, deci nu au dreptate, însă pînă acum două instanțe au dat cîștig de cauză SIF-ului, ceea ce ne-a obligat să facem recurs extraordinar la Curtea Supremă de Justiție“, a explicat ***Radu Sîrbu.*** Potrivit oficialilor FPS, privatizarea Băncii Agricole reprezintă ultimul punct din programul PSAL negociat de Guvernul român cu Banca Mondială.

FPS a cerut lichidarea Băncii Columna

Fondul Proprietății de Stat cerut în justiție lichidarea judiciară a Băncii Columna, pentru a putea recupera depozitele constituite la această bancă în anul 1996, a declarat ieri, ***Radu Sîrbu,*** președintele FPS. Radu Sîrbu afirmă că sperantele ca FPS să își recupereze banii depuși la banca Columna sînt reduse. Potrivit lui Radu Sîrbu, fonduri ale FPS în valoare de opt milioane de dolari și cîteva zeci de miliarde de lei au fost depuse la Banca Columna ***„din dispoziția personală și singulară a președintelui Emil Dima, de pe vremea Guvernului Văcăroiu, în ultimele zile ale mandatului acestuia“.*** Consiliul de Administrație al BNR a decis, în ultima ședință, să retragă autorizația de funcționare a Băncii Columna pe motivul că procesul pe care Banca Columna îl are cu principali creditori - CEC și FPS - durează de prea mult timp și că nu se întrevede nici o soluție rapidă de rezolvare a problemei.

Radu Sîrbu știe că FPS are șanse mici ca să recupereze banii depuși la Columna

Deponenții „Credit Bank“ dau năvală la CEC

În doar trei zile, circa o treime din foștii deponenți ieșeni de la „Credit Bank“ și-au recuperat banii prin agențiile CEC. ***„Ca sumă, s-a restituit în aceste zile cam 45%“,*** declara ***Enuță Bulbuc,*** director adjunct al sucursalei ieșene a Casei de Economii și Consemnațiuni. Astfel, de pe 21 iunie, cînd a demarat restituirea banilor către păgubiții „Credit Bank“, circa 800 de ieșeni și-au recuperat aproape 10 miliarde de lei. Deși nu există o dată limită pînă la care acești bani vor putea fi restituiți, încă de miercuri, din prima zi în care s-au făcut plăți, foștii deponenți ai băncii falimentare au stat la coadă în fața sucursalei CEC de lîngă Hala Centrală. ***„Vrem să ne luăm cît mai repede banii. Și așa stau fără dobîndă aici“,*** a fost, în general, motivația înghesuielii de la ghișeu. Plăți pentru „Credit Bank“ se mai fac în Iași la agențiile CEC din Piața Unirii, Tătărași și Gară. Cei 2.354 de ieșeni foști depunători la“Credit Bank“ au de recuperat 20,7 miliarde de lei. Ei pot opta între retragerea banilor „cash“ și depunerea lor la CEC. Foștilor deponenți de la „Credit Bank“ li se vor restitui depozitele plus dobînda pînă la plafonul limită de 54,76 milioane de lei. **(Alina CORDUNEANU)**

Leul cade încet, dar sigur

■ deprecierea monedei naționale în raport cu dolarul a ajuns, de la începutul anului, la 16,3%

Cursul de schimb al monedei naționale în raport cu dolarul a deschis săptămîna în creștere, pe o piață extrem de liniștită, cotațiile stabilindu-se încă de la deschidere la 21.220 lei pentru un dolar. ***„Scenariul pe care îl cunoaștem deja funcționează din plin. În fiecare zi piața se deschide cu cîteva zeci de lei peste închiderea din ziua precedentă și se menține la acest nivel. Practic, ne îmbătăm cu apă: piața este liniștită, nu se poate comenta nimic de rău în acest sens, dar leul pierde din ce în ce mai mult teren“,*** a comentat un dealer. Banca Națională a României a stabilit un curs pentru marți de 21.230 lei pentru un dolar, cu 25 de lei mai mult decît în ultima zi a săptămînii trecute. Deprecierea leului în raport cu dolarul a ajuns, de la începutul anului, la 16,3%.

Pe piața valutară interbancară, ședința a început direct în creștere, la 21.225/21.135 lei pentru un dolar, însă imediat, pe fondul unor ordine la cumpărare, piața a urcat pînă la un maxim al zilei de 21.230/21.240 lei pentru un dolar. După anunțarea cursului oficial, nu s-a mai întîmplat aproape nimic, la închidere cotațiile scăzînd ușor pînă la 21.224/21.229 lei pentru un dolar. ***„Toată lumea așteaptă mișcările băncii centrale, pentru că deprecierea nu are suport în sectorul primar. Dacă dorește această evoluție pentru leu, BNR trebuie să o susțină“***, a adăugat alt dealer.

La casele de schimb, operatorii au afișat un curs de 21.230-21.300 lei pentru un dolar la cumpărare, în timp ce la vînzare cotațiile au variat între 21.350-21.400 lei/dolar. Marca se cumpăra la un preț situat în jurul a 10.100 lei, iar la vînzare oscila în intervalul 10.350-10.400 lei.

„A fost o tendință ciudată. Nu am avut de unde să facem rost de dolari. Nici chiar la bancă nu erau dolari. Cred că lumea ține dolari și va vinde în zilele următoare“, a declarat un operator de la o casă de schimb.

BĂNCI	Dolar SUA		Marcă germană	
	C	V	C	V
BCR (tel.230500)	21150	21275	9956	10322
BRD (tel. 213050)	21000	21950	9750	10500
BCIȚ (tel. 211740)	20900	21300	9996	10259
Banca Agricolă (tel.215965)	21125	21500	10150	10325
Banca Transilvania (tel.215011)	21200	21520	10120	10420
Banca Dacia Felix (tel.145630)	21100	21400	9900	10300
Banca București Alpha Bank (tel. 214780)	21175	21460	10050	10400
Casele de schimb valutar	Dolar SUA		Marcă germană	
	C	V	C	V
Olimp (tel. 215524)	21300	21550	10100	10400
ACR (tel. 112345)	21400	21550	10200	10400
Nasty Exchange (115863)	21360	21530	10050	10330
Tarom (tel.115309)	21380	21540	10200	10350
Romania Exchange (tel.147294,098/625512)	21400	21549	10250	10399

Ministerul Agriculturii face recurs la anularea licitației de privatizare a SN Tutunul Românesc

Ministerul Agriculturii și Alimentației (MAA) a înaintat, luni, recurs la Curtea de Apel București, contestînd hotărîrea Curții de a anula licitația de privatizare a Societății Naționale Tutunul Românesc (SNTR), recursul urmînd să fie trimis la Curtea Supremă de Justiție, arată surse din MAA. Curtea de Apel București a anulat, vineri, licitația de privatizare a SN Tutunul Românesc, instanța constatînd ***„nulitatea absolută“*** a deciziei 1189/10 mai a.c., prin care firma InterAgro a cîștigat respectiva licitație. Totodată, judecătorii au hotărît că este nul atît procesul verbal din 8 mai privind evaluarea ofertelor, cît și contractul nr. 1/11 mai 2000, încheiat între MAA și firma InterAgro. Compania Leaf Tobacco A Michailidis din Grecia a contestat la Curtea de Apel rezultatul licitației de privatizare a Societății Naționale Tutunul Românesc, cîștigată de firma InterAgro România, reclamînd faptul că în timpul negocierilor nu a primit certificatul fiscal, grila de punctaj care a stat la baza deciziei finale a comisiei de privatizare și nici procesele verbale ale întîlnirilor pentru negocieri. Transmiterea respectivelor documente este o obligație cuprinsă în legislația privind privatizarea în România. Ministerul Agriculturii și Alimentației susține că procesul de privatizare s-a desfășurat în deplină legalitate și a anunțat recent că respectă sentințele Curții de Apel București, dar că este hotărît să continue toate procedurile judiciare pentru schimbarea recentei hotărîri a Curții de Apel de suspendare a deciziei Comisiei de Privatizare.

AGENDA BANCARĂ

Banca Transilvania ■ Sucursala IAȘI - str. Ghica Vodă 3A ■ Tel. 216770, 215011, fax: 216770

DOBÎNZI AVANTAJOASE LA DEPOZITE
Clienții Băncii Transilvania beneficiază acum de dobînzi mult mai atractive pentru constituirea de depozite

	Persoane fizice	Persoane juridice
1 lună	35%	31%
3 luni	38%	35%
6 luni	38%	35%
9 luni	36%	33%
12 luni	36%	32%
Suma minimă:	300.000 lei	25.000.000 lei

Dobînzile sînt ferme pe toată perioada contractului de depozit.
Banca Transilvania nu percepe comision la depunerile de numerar.
Certificate de depozit cu discount:
dobînda nominală 34,40%/an
randament 37,64%/an
valoarea absolută a dobînzii de plătit pentru certificatele din:
seria B 1.000.000 lei 86.000 lei
seria A 500.000 lei 43.000 lei
Vă așteptăm la sediul băncii:
Luni - Vineri: 8.00 - 18.00; Sîmbătă: 9.30 - 12.30

BANCA ROMÂNĂ PENTRU DEZVOLTARE
GROUPE SOCIETE GENERALE

B.R.D. - G.S.G. PRACTICĂ DOBÎNZI ATRACTIVE LA DEPOZITELE PE TERMEN, constituite de persoanele fizice

Depozite cu plata dobînzilor	DURATA DEPOZITULUI										
	7 zile	14 zile	21 zile	30 zile	60 zile	90 zile	180 zile	270 zile	365 zile	730 zile	1095zile
- lunar (% pe an)	-	-	-	33	34	35	36	37	38	-	-
- la expirarea termenului (% pe an)	15	17	19	33	34,5	36	38,5	39,5	44	51	60

Dobînzile cuvenite pot fi capitalizate de către deponent - în cazul depozitelor cu plata dobînzilor lunar, sau automat - în cazul depozitelor cu plata dobînzilor la expirarea termenului. Prin capitalizarea dobînzilor, veniturile anuale corespund următoarelor randamante (dobînzi):

Termen	Nivel dobîndă obținut prin capitalizare, în cazul depozitelor cu plata dobînzilor:	
	lunar (% pe an)	la expirarea termenului (% pe an)
1 lună	60.14	60.14
2 luni	60.14	59.50
3 luni	60.14	58.88
6 luni	60.14	58.35
9 luni	61.69	59.01
12 luni	63.25	60.00

Cod valută	Depozite cu plata dobînzilor	DURATA DEPOZITULUI					
		1 lună	2 luni	3 luni	6 luni	9 luni	12 luni
USD	- lunar	4,15	-	4,25	4,4	4,5	4,65
DEM	- lunar	2,4	-	2,5	2,6	2,65	2,7

Economiile populației pot fi fructificate, cu dobînzi atractive și în depozite pe termene mai mici sau mai mari, astfel:
- 7 zile - 15% pe an
- 14 zile - 17% pe an
- 21 zile - 19% pe an
- 24 luni - 51% pe an
- 36 luni - 60% pe an

BRD NU PERCEPE COMISIOANE la constituirea și desființarea depozitelor. Depozitele constituite de persoanele fizice sînt garantate potrivit Legii nr. 88/1997.

COOPERATIVA DE CREDIT BANCA POPULARĂ
"MINERVA"

mulțumește clienților săi pentru încrederea acordată în cei trei ani de funcționare timp în care nu v-am înșelat așteptările, onorîndu-ne permanent obligațiile asumate față de dumneavoastră și contribuind astfel la sporirea economiilor deponenților noștri.

În această perioadă dificilă prin care trece întreg sistemul financiar-bancar românesc vă asigurăm de loialitatea noastră dovedită în timp și contăm pe încrederea de care ați dat dovadă de cînd sînteți clienții noștri.

Doar cu încredere și calm putem depăși împreună aparentele probleme ivite în ultimele zile.

Banca Populară Minerva rămîne alături de dumneavoastră.

Curs calculat de BNR, 26.06.2000

21.230 lei/dolar

10.124 lei/marcă

19.800 lei/EURO

Monitorul Editoriale

NAȚIONAL

Adio, politicieni

Schimbarea e în mîinile noastre. Mai rezistăm pînă în toamnă, cînd mai are loc un rînd de alegeri, și ne apucăm să reinventăm România

Alegerile locale recent încheiate ne-au dat o șansă nesperată. Șansa de a nu vota. Credeam că doar cei care votează contează. Că doar cei care aleg au dreptul de a nu tăcea. Am învățat acum că indiferența poate fi o virtute politică. Am învățat că pentru a fi ascultat nu-i neapărată nevoie să spui ceva. Taci și cîștigi.

Marii învingători ai alegerilor locale din acest an sînt marii absenți. Pînă mai ieri ne plîngeam că în România se votează negativ. Că alegerile nu se cîștigă, ci se pierd. Acum nici nu se mai pierd. Nu mai există învingători, pentru că nu mai există învinși. Deabia acum România poate spera într-o schimbare.

E un paradox al modernității faptul că schimbarea o fac cei pentru care ea nici nu mai contează. Pentru cei mai mulți dintre noi, alegerea primarului, a consilierilor locali sau județeni nu a însemnat nimic. Pentru cei mai mulți dintre noi nu mai există alegere. Cei mai mulți dintre noi am ales să nu alegem. Și, pentru că sîntem cei mai mulți, am cîștigat. Am cîștigat prin indiferență. Schimbarea e în mîinile noastre. Mai rezistăm pînă în toamnă, cînd mai are loc un rînd de alegeri, și ne apucăm să reinventăm România. O facem lată. Îl lăsăm pe Meleșcanu la Cotroceni, că tot urma la rînd. La guvern, mai vedem. Stolojan? N-ar fi rău. Isărescu? De ce nu? Adrian Năstase? Merge, că doar nu-i Iliescu. Poate Băsescu? Sigur că da. Termină, pînă-n toamnă, treaba la Primărie și ne rezolvă el și cu Palatul Victoria. Mai rămîne echipa. Patru cinci pedeseriști, cu Hrebenciuc pe post de responsabil cu algoritmul, doi-trei pediști, doi liberali, doi aperiști, un țărănist rătăcit, un peremist la Mediu sau la Sănătate, un udemerist responsabil cu integrarea europeană, cîțiva independenți, un american pe post de consilier și un rus, ca să nu facă Iliescu greva foamei. Și-am mai scăpat de-o grijă. Cu Parlamentul e și mai simplu. Iese cine vrea, că oricum se votează singuri.

Nimic mai fals decît să crezi că în România politica mai înseamnă ceva. Nu e mai mult decît un joc de societate rezervat celor care au apucat să guste din fructul puterii. Mai există doar șansa de a nu vota. De a nu alege. De a refuza să acorzi credit altora cît timp nu crezi în tine. Fii indiferent.

Pavel LUCESCU

IREALITATEA IMEDIATĂ

Problemele de fond

Vasile BAGHIU

Mi se pare limpede că nu există astăzi în România o societate civilă autentică, ci doar tendințe de formare, adesea eroice, adesea cu sacrificii despre care lumea nu știe nimic, iar acest fapt nu mai trebuie dovedit. El se vede în întîrzierea cu care românii aderă la principiile democrației, în decalajul (economic, social și politic) dintre România (țară în care rezistența intelectualilor față de ideologia stalinistă și față de regimul comunist aproape că nu a existat), pe de o parte, și Polonia, Cehia și Ungaria (unde rezistența intelectualilor a existat cu adevărat), pe de altă parte.

Nu trebuie să ai un spirit de observație foarte ascuțit pentru a vedea că vinovați de această întîrziere a formării societății civile sînt în principal scriitorii. Ca scriitor ai nevoie totuși de un minim spirit de fair-play pentru a recunoaște și a spune acest adevăr. Din păcate, acest spirit nu poate fi regăsit și la scriitorii români de azi. Practic, efectele acelei complicități de atunci, complicitate relevată limpede de criticul Mihai Nițescu în cartea „Sub zodia proletcultismului“, o carte aproape ignorată (ceea ce spune suficient tocmai despre mentalitatea scriitorilor de azi regăsiți în ea), se văd acum, cînd, spre deosebire de Polonia, Cehia și Ungaria, România n-a reușit să-și formeze societatea civilă. Unul dintre semnele acestei absențe este și faptul că în România nu sînt dezbătute problemele de fond, cele care privesc interesul național.

Oricum, în toți acești zece ani care s-au scurs de la Revoluție încoace se pare că problemelor de fond nu li s-a acordat nici pe departe atenția pe care ar fi meritat-o și pe care impasul istoric în care ne aflăm ar fi impus-o.

Iată cîteva dintre aceste probleme: adevărul despre Revoluție, ilegitimitatea istorică a republicii actuale (o moștenire sovietică) și statutul regelui României, mijloacele politice prin care Basarabia poate fi realipită la România, situația românilor din ținuturile românești rămase pe teritoriul Ucrainei, vinovăția scriitorilor români pentru atenuarea dorinței de libertate a poporului român, deconspirarea Securității ca poliție politică și deschiderea arhivelor, refacerea legăturilor cu Occidentul și ieșirea din sfera de influență a Rusiei, refacerea satului românesc și a statutului de țară exportatoare de alimente, educația națională și sănătatea populației și, nu în ultimul rînd, educația civică elementară.

S-a discutat în această perioadă despre orice altceva, iar despre aceste probleme care au legătură cu interesul național - foarte puțin. Se pare că presa, întreaga intelectualitate, scriitorii în special s-au pierdut în amănunte mai mult sau mai puțin senzaționale și au uitat cu adevărat sau au făcut uitate problemele de fond.

„România n-a reușit să-și formeze societatea civilă. Unul dintre semnele acestei absențe este și faptul că în România nu sînt dezbătute problemele de fond, cele care privesc interesul național.“

Un argument în acest sens ar fi și încercarea de minimalizare a politicului prin cultivarea unui dispreț nedisimulat și nediscriminatoriu față de politicieni. Acest dispreț nu este niciodată îndreptățit atîta timp cît nu s-a găsit pînă acum alt mijloc de organizare a societății. S-a spus de peste tot că politica este un lucru murdar, dar puțini au constatat și mult mai puțini au exprimat adevărul că politica este murdară în măsura în care oamenii permit să fie murdărită. Pentru că totul se face cu consimțămîntul tacit și laș al oamenilor care trăiesc în această țară.

Un paradox și în același timp un alt motiv de întristare este faptul că scriitorii români nu numai că nu-și recunosc astăzi vinovăția de a nu fi tăcut măcar în deceniul șase, în plin stalinism, vinovăția de a fi creditat cu scrierile lor un regim criminal, un regim care comitea crimele chiar în perioada în care ei îi scriau cu sîrg odele, dar vor să convingă pe toată lumea, considerînd-o amnezică poate, că au făcut chiar rezistență, „rezistență prin cultură“, cum le place să spună. Dovada este solidaritatea de care dau dovadă în atitudinea ostilă față de singurul opozant adevărat dintre scriitori, Paul Goma. O tristă solidaritate în favoarea minciunii, a propriei lor minciuni și a propiei lor ratări ca oameni și ca scriitori. Avînd în vedere această impostură în care interesat se complac majoritatea scriitorilor români, este lesne de înțeles de ce nu reușim să fim convingători atunci cînd, de pildă, cerem să fie deschise arhivele .

Toate probleme „de fond“ amintite la început ar merita, repet, nu numai cîte un articol-două din an în Paște, cum se spune, ci o adevărată dezbatere națională, din care învingător va ieși, firește, poporul român. Un popor atît de ușor de păcălit astăzi. ■

SEMNAL

Premieră la Operă

■ *„Samson și Dalila“ de Camille Saint-Saëns*

Ultima premieră a stagiunii lirice 1999-2000 este fastuosul spectacol ***„Samson și Dalila“***, operă romantică celebră compusă în 1877 de Camille Saint-Saëns (1835-1921). Scrisă în stilul „grand opéra“, pe un libret inspirat de legende biblice și conceput de Ferdinand Lemaire, „Samson și Dalila“ reprezintă una din culmile creației compozitorului considerat șeful școlii muzicale franceze, un erudit, pianist virtuoz, creator extrem de prolific în toate genurile muzicale, orientat după cele mai pregnante tendințe artistice ale epocii sale, benefic influențat de Liszt și Wagner. În ceea ce privește spectacolul scenic, Camille Saint-Saëns a compus 12 opere, din care doar „Samson și Dalila“ are longevitate. Locul privilegiat pe care îl ocupă această lucrare în marele repertoriu de operă se datorează generozității inspirației melodice, impresionantelor scene de ansamblu și atmosferei luxuriante.

La 3 noiembrie 1981 (cînd se împlineau 25 de ani de la înființarea Operei Române din Iași), dirijorul Corneliu Calistru, regizorul artistic Dimitrie Tăbăcaru, scenograful Hristofenia Cazacu, coregraful Vasile Marcu, maestrul de cor Anton Bisoc au conceput prima montare ieșeană, un spectacol ce s-a bucurat de un strălucit succes. La acel moment, din distribuție făceau parte nume ca Mariana Cioromila, Mihaela Agache, Ionel Voineag, Ion Soanea.

A sosit momentul ca și publicul anului 2000 să cunoască frumoasa expresie muzical-scenică a lucrării, cu atît mai mult cu cît în acest an marcăm, la 9 octombrie, 165 de ani de la nașterea compozitorului Camille Saint-Saëns. Regizorul artistic Anda Tăbăcaru-Hogea a păstrat datele esențiale ale concepției originale, iar scenograful Hristofenia Cazacu coordonează lucrările de refacere a decorurilor și costumelor. Noua coregrafie îl are ca autor pe Gheorghe Stanciu, iar amsamblul coral este pregătit de maestrul Valeriu Gâdei. Premiera spectacolului va avea loc miercuri, 28 iunie, orele 18,30, iar următoarele două reprezentații, luni, 3 iulie, orele 18.30, și miercuri, 5 iulie, orele 18,30.

Vasilica STOICIU-FRUNZĂ

AGORA

Șampanie pentru învinși

Mirela IAMANDI

În decorul suprarealist de la Snagov al complexului Bancorex, mirosind a tămîie falimentară, țărăniștii au refuzat să discute în week-end despre coma profundă în care a intrat PNȚCD și riscurile îngropăciunii definitive a partidului lor. Singurul gest firesc după o guvernare nefirească, stinsă de eșecul localelor - pregătit, de altfel, în ultima săptămînă în bucătăriile partidului -, a lipsit din meniu. În absența felurilor principale, țărăniștii au băut, în schimb, pe stomacul gol, șampania reconfirmării pe post a staff-ului învinșilor. Amețiți de aburul scenariilor miraculoase, participanții s-au ridicat de la masă cu convingerea halucinantă că vor rămîne invitați de onoare și la festinul din toamnă.

Astfel, schimbarea la față a partidului prin aruncarea unei noi echipe în prima linie și decapitarea celor care au gestionat dezastrul nu s-a produs. Explicată prin aranjamente de ultim moment, care au dezamorsat bomba reformiștilor, absența revoluției interne din PNȚCD i-a aruncat din nou pe țărăniști într-o realitate paralelă.

După ce, pentru o clipă, au avut un acces de luciditate, întinzîndu-le liberalilor o mînă tremurîndă prin oferta de a împărți frățește „bonusurile“ parlamentare ale Convenției, țărăniștii au intrat din nou în penumbra iluziilor zadarnice. Gustul puterii pe care PNȚCD l-a dobîndit tîrziu, dar, se pare, pentru totdeauna, determină acțiuni stranii. Deși sînt marii perdanți ai alegerilor locale, prin ratarea de la Snagov, țărăniștii au pierdut definitiv ocazia de a-i capta pe alegătorii pro-convenționiști dezamăgiți, care așteptau doar un pretext pentru a se autoconvinge că CDR mai merită o șansă.

Dacă cei patru ani de guvernare n-ar fi developat din conștiența puterii, s-ar putea crede că participanții la evenimentul - fără evenimente - de la Snagov au primit în dar cîte o mărgică fermecată care i-a transformat brusc în deținătorii unei formule miraculoase. Ca în poveste, Cenușăreasa prăfuită a devenit o prințesă radioasă, iar căruța cu vreascuri a partidului s-a transformat într-o sclipitoare caleașcă spre Palatul Puterii. Bulversați inițial de rezultatul scrutinului, care i-a coborît în subsolurile politicii, țărăniștii au revenit în forță, adoptînd o rezoluție trufașă prin care dau ultimatumuri liberalilor, amenințînd că vor juca pe simbolul propriu și revoluționează Constituția.

Ioan Mureșan, unul dintre liderii contestați, care s-a ținut însă bine în șa, a asortat rezoluția cu declarații insinuante privind tandemul Constantinescu - Isărescu, menit să joace rolul de rachetă propulsoare pentru PNȚCD.

Deși numele premierului nu a fost explicit, acesta pare a fi perla secretă din scoica găurită a țărăniștilor. Rezervat față de oferta liberalilor de a le duce steagul, nu se știe ce miracol sau ce forțe oculte l-ar putea așeza pe Isărescu în rolul de locomotivă pentru garnitura ruginită a țărăniștilor. Nu este exclus însă ca oamenii lui Diaconescu să blufeze cu numele premierului pentru a deveni mai seducători în negocieri. De altfel, unul dintre regizorii PNȚCD, Remus Opriș, a anunțat predispoziția partidului de a se combina cu oricine, oricînd și, probabil, la orice preț. Mișcarea dezinvoltă din week-end poate, în aceeași măsură, să ascundă o promisiune secretă din partea candidatului Emil Constantinescu, căruia țărăniștii i-au făcut o nouă declarație de dragoste. În orice variantă însă, PNȚCD a avut un singur moment de certă luciditate, admițînd că CDR și-ar putea încheia cariera politică. Pentru prima oară, țărăniștii s-au arătat dispuși să privească realitatea în față, preț de o clipă, ca urmare a revelației privind antipatia electorală față de Convenție. Amenințarea lor, aproape hilară, privind participarea pe propriile picioare la alegerile din toamnă îi aruncă însă din nou în afara raționalului. Ca și combinațiile virtuale ale PNȚCD, care i-au fortificat pe actualii lideri țărăniști storcînd furia reformării interne.

Pentru a-și prelungi viața, PNȚCD are nevoie, mai mult decît orice alt partid, de o formulă magică. Deși, întorși de la Snagov, se poartă ca și cînd ar fi găsit elixirul, există temerea că țărăniștii nu fac decît să-și prelungească prin halucinogene speciale iluzia guvernării în care mai stăruie, deși mandatul lor s-a încheiat de mult. ■

VIAȚĂ DE TELEMAN

Paradis & infern fotbalistic

Bogdan ULMU

Gata, copii, campionatul s-a încheiat pentru noi: adio, emoții! Adio, paradis & infern fotbalistic! ■ Cei foarte buni merg mai departe; sau, s-ar mai putea spune, cei foarte norocoși... ■ Noi am făcut o figură bună; mai mult de sferturi nu spera nimeni să obținem; și ne-am retras cu un decent 2:0, nu cu 6:1, precum iugoslavii (scor de maidan, pe care nimeni nu-l pronostica într-un campionat european!) ■ Duminică seara, la Pro TV, un reporter fără idei întreba pe toți: „Au jucat mai inteligent italienii decît noi?“ ■ Mie-mi plac stupizii, da' n literatură, nu pe micul ecran ■ Italienii au jucat oleacă mai bine, recunosc, dar noi am avut, dacă nu patru (cum susține Ienei), măcar două goluri în echipă - Gică Popescu și Dan Petrescu (care ne-au fost fatale) ■ Pe de altă parte, cu regret o spun, neșansa României s-a mai numit și... Hagi! Știu că fanii lui se vor indigna, da'-ntreb și io, ca logicianul: ce fel de mare jucător e ăla care, de cîte ori joacă, ia cartonașe? (ultimul - roșu!). Din cauza lui am jucat o juma' de oră în zece oameni ■ Ori e o persecuție, ori e inabilitatea lui, dar e păcat ca un mare jucător să-și încheie cariera atît de urît ■ Și, răsucind cuțitul în rană, nu putem să nu observăm că meciul nostru cel mai bun (singura victorie) a fost cel în care Gică n-a jucat... ■ Da' să-i mai lăsăm pe fotbaliști în pace, că vor mai fi campionate, noi vom mai suferi și ne vom mai bucura din cauza lor, balonul rămîne în continuare rotund și, la ora bilanțului, ne putem mîndri că am eliminat Anglia și nu am pierdut în fața Germaniei ■ A propos de nemți: vreau să profit de ocazie să-i laud și eu pe cetățenii Sibiului pentru faptul că la ei a cîștigat FDGR. Aveam nevoie de nemți, aveam nevoie de investiții din Germania și, iată, Sibiul a reușit să obțină, deocamdată virtual, ceea ce-i trebuie ■ Să nu uităm, este și orașul care organizează cel mai mare festival de teatru din România! (Iașul, această „capitală a culturii“, nereușind să depășească nivelul chermezelor cu mici, fanfare și bere) ■ Fiindcă tot am vorbit mai devreme de meciuri: am văzut o distinsă doamnă hiperpigmentată (Vrăjitoarea Rodica) liniștindu-ne, vineri, cum că România va bate Italia cu 3:2 ■ Erudita descîntecoloagă ori era prea patrioată ori netalentată ■ Da' poate că o știi să dezlege vrăji și să redea potența... Că treaba asta cu fotbalul e nouă pentru preotesele ghiocului... ■ Și fiindcă tot vorbim de miracole: Valeriu Stoica i-a cerut procurorului general să înceapă urmărirea penală împotriva PRM. Cum este cam a suta oară, așteptăm să vedem ce se va întîmpla cu Valeriu Stoica; că-n privința PRM, sîntem lămuriți: e intangibil. Cu cît are mai multe procese, cu atît Vadim apare mai des la un post tv și face ordine în țară... ■ Cum s-ar zice, România are două sisteme judiciare: unul - al lui Stoica, altul - al lui Vadim ■ Ambele, la fel de eficiente... ■ E rușinos ca începutul mileniului să ne găsească, nu departe de București, în Prahova, plătind 20.000 lei pentru o găleată cu apă! Am văzut la *Știri* bătrîna care spunea că atîta dă tinerilor care i-o aduc de la un kilometru ■ Și se bat toți să devină primari și promit că vor face și vor drege... Ptiu! Ți-e și silă... ■ Mass-media a fost îngrozită de accidentul de la dugheana de alcool din Ferentari; în fiecare zi, noi morți ■ Și cînd te gîndești că asemenea improvizații periculoase sînt, în țară, la tot pasul... În ceasul al doisprezecelea, poate se gîndesc și cei care cumpără băuturi suspect de ieftine că nu-și fac rău numai lor, ci și celor care lucrează acolo (cei precum oamenii-torță dispăruți zilele trecute) ■ Să vezi și să nu crezi: la Brașov, PRM și PDSR s-au unităra contra PNL! Mare verticalitate cere și politica asta, mă tată! ■ Cine se mai ceartă și de ce? Păi, îl văzui revoltat, la tembelizor, pe domnul Vasile Velcu-Năzdrăvan cerînd șefului legionarilor 6 miliarde daune pentru că i-a numit etnia „de infractori“ ■ Just. Nu toți țiganii sînt infractori ■ Domnul Năzdrăvan însă, filmat lîngă soția sa, doamna Timișoara, s-a lăutat cu marii oameni ai neamului pe care i-au dat rromii; printre alții însă, am fost uimit să aud că însuși Nicolae Titulescu provenea dintre ei ■ Oricum, litigiul are o vechime de cîteva decenii și este irezolvabil ■ Fiindcă am mai vorbit de primărițe agreabile: am remarcat-o pe cea mai tînără din țară, lîngă Cluj: are numai 26 de ani și arată... cam prea bine pentru un primar. Bravo ei! ■ Și vouă, că încă mă citiți ■ Pa! ■

WEBSTORIES

Un calculator mai „inteligent“ decît programatorii lui

Mihail VOICU

Sondăm de mult timp abisurile universului. Relativ recent, am început să sondăm și abisurile oceanelor. Cînd vom începe cu adevărat să sondăm și abisurile minții omenești? Întrebarea nu este pur retorică. Ea este cardinală pentru ceea ce se numește „inteligența artificială“ - un domeniu în plină expansiune al științei și tehnologiei informației, cu spectaculoase și foarte lucrative aplicații în societatea postindustrială. Domeniu care se revendică a fi expresia hard (adică tare, minerală - structurată în microprocesoare realizate din cip-uri de siliciu etc.) și soft (adică moale, informatică - structurată în modele matematice, algoritmi, programe etc.) a inteligenței umane. Pe alt plan, însăși această aspirație de a imita un atribut uman fundamental a readus în discuție definirea cît mai cuprinzătoare a inteligenței naturale (umane și non-umane; elemente de inteligență practică au fost identificate la cimpanzei). Totodată, inclusiv în plan filozofic, „inteligența artificială“ a repus problema opoziției om - calculator, ca o reeditare a vechii opoziții om - mașină, declanșată de revoluția industrială din secolul al XVIII-lea. Sigur, această opoziție nu este ireductibilă. Are însă uneori forme bizare, în care calculatorul, care nu are conștiință de sine, precum o au scaunele lui Eugen Ionesco, nu are nici o vină. Vreți (încă) un exemplu? Iată-l!

Ca un vajnic (și un pic retro) călător cu trenul, mai ales pentru călătoriile în străinătate, cu suficient timp înainte de călătorie, am făcut de fiecare dată rezervările pentru trenurile cu vagoane de dormit pe care urma să le utilizez. Pentru așa ceva era suficient să fac comenzile necesare la agenția de voiaj. Aceasta, prin telefon, telex și fax, obținea rezervările de la stațiile de pe parcurs și gata, puteam să călătoresc liniștit. În acest timp (cam din '92-'93), în Europa Centrală și de Vest, toate operațiile de rezervare puteau fi făcute instantaneu, în orice stație de cale ferată sau agenție de voiaj, cu ajutorul calculatorului, conectat într-o imensă rețea de calculatoare, satisfăcător de fiabilă și de impenetrabilă pentru hackeri. Îmi spuneam că, în virtutea legii difuziei, rețeaua respectivă se va extinde încet-încet spre est. În fond, nici Roma n-a fost construită într-o singură zi.

Ei bine, în sfîrșit, minunea s-a produs! Avem deja în București calculatoare conectate la acea rețea europeană. Putem să spunem în cor: progresul este ineluctabil! Ba mai mult (de, unele minuni nu vin singure), cu oarecare răbdare, dar și cu contrarietate, am aflat că progresul acesta este și revoluționar și, pe cale de consecință, cam... exclusivist. Pentru că a exclus complet (fie-mi permis pleonasmul), pentru agențiile de voiaj non-bucureștene (cred că bănuiți că rețeaua aceea fermecată se va extinde... cîndva și în țară), posibilitatea utilizării în continuare a telefonului sau faxului pentru a adresa comenzile de rezervare direct operatorilor acelor calculatoare din București. Așa cum, mai înainte, se adresau comenzile la Viena sau în altă parte. Mi s-a explicat cu amabilitate și înțelegere, cu un anumit crescendo, în perfectă armonie cu un evident diminuando din partea mea, că am tot timpul să merg (ei, nici chiar așa! cu trenul! ce v-ați imaginat?) la București. Și să-mi fac toate rezervările acolo. Și că voi avea marea satisfacție (nu știam la care să mă gîndesc mai întîi; a! progresul... da! da!...) obținerii pe loc, instantaneu care va să zică, a rezervărilor. Unde mai pui că aș avea ocazia să revăd și Capitala... Ei, da! Bravos, căile ferate! Halal să-ți fie! Oare un calculator „antropoid“, cu ceva „conștiință de sine“ (ergo posibil cu ceva „inteligență“, măcar cît al unui scaun ionescian) cum ar fi rezolvat problema acestor rezervări? Te pomenești că s-ar fi deplasat el (cum care el? computatorul, firește!) de la București la domiciliile celor care și-au (s)pus doar în gînd să facă vreo rezervare. Cine spunea că un calculator nu poate fi mai „inteligent“ ca programatorii lui? ■

❖ PULS ❖ PULS ❖ PULS ❖ PULS ❖ PULS ❖ PULS ❖ PULS ❖ PULS ❖

Azi au loc ședințele de poimarți

Astăzi urmează să aibă loc ședințele de constituire a cejeului și celeului, prilej cu care urmează să fie alese și conducerile celor două organisme. Pînă acu' s-au mai înregistrat două tentative în acest sens, neîncununate însă de succes din cauza lipsei de cvorum. Lupta se dă între două tabere, una care are pedesereul în frunte, iar cealaltă fiind formată din cedereu, pemeu și peneleu. Cum își numărau taberele voturile disponibile și vedeau că n-au suficiente, pac, nu se prezentau la ședință. Au avut loc tot felul de negocieri secrete, una dintre cele mai recente desfășurîndu-se chiar ieri, cînd Senatorul CuCioc i-a invitat la o cafea pe liderul pedeului și pe cel al pemeului, ca să le șoptească niște propuneri la ureche. La ora la care scriam noi aceste rînduri, încă nu se știa dacă întîlnirea a avut vreo finalitate. Se poate observa însă că Senatorul CuCioc evită să se afișeze cu peremeul, deși partidul cu pricina face parte din alianța cu pedesereul.

L-am rugat pe Archibald Tănase, cel care îndeplinește funcția de cetățean obișnuit pe lîngă rubrica noastră, să dea un pronostic pentru ședințele de azi. Iată ce ne-a declarat, în exclusivitate: „Nu mai dau, dom'le, pronosticuri, după ce m-am fript de două ori în ultima vreme, cu echipa de fotbal a României. Nu mai pronostichez nici măcar, de exemplu, dacă răsare mîine soarele, d'apăi niște ședințe cu alianțe așa de îmbîrligate“.

Guvernul, teritoriul și Vittanno

Ieri, s-a petrecut o manifestație în fața la perfectură, prilej cu care cei care pichetaseră Căsulia Pătrățoasă l-au rugat pe perfect să transmită guvernului doleanțele lor. Fază la care perfectul a dat un răspuns foarte inteligent, declarînd ceva la modul: „Dom'le, eu sînt reprezentantul guvernului în teritoriu, nu al teritoriului în guvern“. Păi să nu-ți vină să dai cu basca de pămînt după un așa răspuns, iar apoi să te duci direct la București și să adaugi la lista de revendicări și schimbarea perfectului?

VREȚI SĂ VINĂ BARZA?

Trei sufletețele

Pentru 1800 de copii ieșeni, centrele de plasament reprezintă o casă. Într-un oraș plin de oameni cu suflet, o mulțime de bebeluși nu cunosc căldura părintească. Soarta lor poate fi schimbată cu puțin efort. De aceea, „Monitorul" vă prezintă copii care au nevoie de o familie.

Mă numesc Florentina. Am 12 ani și am absolvit clasa a V-a. Speranța mea cea mai mare este o familie care să-și dorească să mă adopte

■ *Elena* este o frumoasă fetișcană de 12 ani. Ghinionul ei a fost că s-a născut într-o familie numeroasă și pe cale de a se destrăma. De la vîrsta de 2 ani, Elena a fost dată statului în îngrijire, iar de un an fata învață ce înseamnă viața de familie în gospodăria unui asistent maternal. Străduințele ei de a se adapta sînt de-a dreptul înduioșătoare. Elena nu a lipsit nici o zi de la școală, terminînd cu bine clasa a V-a. În familia temporară, copilul este un ajutor de nădejde. Respectă toate regulile casei, ajută la treburile gospodărești și și-a făcut o mulțime de prieteni. Fata este răzbătătoare, se orientează rapid și are un foarte mare potențial. Pînă acum i-au lipsit afecțiunea și căldura unui cămin și de aceea apreciază o fărîmă de dragoste, dar și faptul că este consultată atunci cînd se iau decizii care o privesc direct. Își dorește mult o familie permanentă, o bicicletă și să poată călători.

■ Pe *Eduard-Dumitru* îl caracterizează curiozitatea. Timiditatea lui de copil de 3 ani s-a lăsat învinsă atunci cînd a ajuns într-o familie care să-i poarte de grijă. Micuțul face parte din acea categorie de copii „uitați" de mame prin spitale. Deși stă de la cîteva luni în spital, băiatul nu a primit pînă acum nici o vizită. Din februarie, Eduard a scăpat de spital și a fost dat unui asistent maternal. Dar el trebuie să ajungă într-o familie care să-l iubească și să-l ocrotească pentru toată viața. Copilul, șaten, cu ochi negri și ten alb, este acum o zgîtie care aleargă după păsări prin curte și adoră joaca în aer liber. A învățat să bată mingea și, iscoditor, umblă peste tot cu ochii și cu mînuțele. Viața la țară i-a priit de minune. A învățat ce e o căruță, un cal, a luat în greutate și a făcut bujori în obrăjori. Îi place să i se vorbească și se alintă pe lîngă cei care-i sînt dragi.

Eu sînt Elena și am 12 ani. Îmi place să ajut și sînt pricepută la treburile din gospodărie. Îmi doresc o familie care să mă adopte

Am 3 ani și mă numesc Eduard-Dumitru. Caut părinți care să mă iubească și să mă dorească

■ La 12 ani, *Florentina* este modelul descurcărețului. Soarta însă nu s-a descurcat cu ea de la bun început. Fetița, provenind dintr-o familie destrămată, a crescut pînă acum numai în instituții de ocrotire. A fost vizitată numai de cîteva ori de rude îndepărtate și de aceea nu știe ce este o familie adevărată, pe care și-o dorește din tot sufletul. Fata abia a terminat clasa a V-a, deși nu prea a avut lîngă ea un adult care s-o ajute la lecții. De aproape un an, fata locuiește într-o comună a Iașului, la o asistentă maternală. Comunicativă din fire, Florentina și-a făcut repede prieteni și a devenit și mîna dreaptă a mamei profesioniste. Se pricepe de minune la treburile casnice și are mare grijă de ea însăși, de aspectul ei exterior și de igiena personală. Visele, dorințele ei pentru viitor sînt simple și copilărești. Florentina vrea o familie, vrea să cunoască multă lume, să locuiască într-un oraș mare și să meargă în vizită. O bicicletă nu i-ar strica, spune ea, dar tot mai aprins este visul de a avea o familie.

Cei care doresc să adopte unul din acești trei copii se poate adresa Organizației HOLT din Iași, b-dul Tudor Vladimirescu nr. 93, scara A, ap.3 sau la telefon 278148 sau 094/788779. (Dana PAVEL)

CE NE MAI DOARE

Atentat la pudoare

Vă scriu cu speranța că se va face dreptate și pentru noi, fetele tinere, disperate după un loc de muncă. Aș dori să fac o plîngere. Sînt de-a dreptul revoltată pe aproape toți patronii de firme, de fapt mici întreprinzători care-și „caută secretare" și profită de naivitatea fetelor. Multor fete li s-a întîmplat ce mi s-a întîmplat mie, dar eu nu mai vreau să tac. Mulți patroni, care au pretenții să fie strigați „Domnul director X", abuzează de tinere fete care vor să muncească pentru o bucată de pîine.

Mă numesc Verdeș Nicoleta, sînt din Iași și am 23 de ani. Am terminat un liceu cu profil limbi străine și apoi un colegiu de tehnică dentară. Nu o dată mi s-a întîmplat să mi se spună că, dacă vreau să lucrez ca secretară, totul depinde numai de mine și, pentru că știu pe ce lume trăiesc, că trebuie să mă culc cu așa-zisul patron.

Am fost ieri chemată de un așa-zis „director", că așa îmi cerea să îi spun. Acesta a atentat la pudoarea mea. Nu mă așteptam să pătesc așa ceva. De ce? Părea un om serios, la vreo 40 și ceva de ani, cu nevastă, casă și copil. Au plecat toți angajații și am rămas numai eu cu el. A început să-mi pună tot felul de întrebări indiscrete, referitoare la viața mea personală, deranjante pentru mine: dacă am prieten, cîți ani are etc. A încercat să mă pipăie și să mă sărute. M-a mai întrebat și dacă îmi place să trăiesc viața din plin și îmi dădea exemple de foste secretare de-ale lui sau de-ale altor colegi de breaslă care-și făceau treaba cum trebuie, adică se culcau cu domnii directori.

Multora dintre ei bănuiesc că le este tare comod, pentru că acea secretară devine, la un moment dat, și menajeră și telefonistă, își îndeplinește și funcția de secretară și devine și damă de companie. Unii mai cer să le faci și de mîncare, dacă au casa și sediul la un loc. Este ușor să ai așa ceva și să plătești numai 700.000-800.000 lei, și fără carte de muncă.

Este util, comod și plăcut pentru un așa-zis „director".

Cînd au venit angajații, unii dintre ei și-au dat seama că se întîmplase ceva. După ce a plecat cu alte treburi, am plecat și eu. Nu mică mi-a fost mirarea cînd m-am plîns angajaților și aceștia mi-au spus că multe fete au venit și tot așa au plecat.

Însă disperarea mea este alta. Cîți ca el mai sînt în Iași? Foarte mulți. Am mai pătit așa și în iarna, tot la o firmă micuță. Nu mai spun de prietenele mele care se plîng tot de întîmplări de felul acesta.

Cît o să mai profite astfel de „directori" de situația unor tinere care vor doar să muncească? Sînt fete tare sărace și unele dintre ele poate că apelează la așa ceva pentru a supraviețui.

Nicoleta VERDEȘ

Precizare

Dintr-o regretabilă eroare tehnică, în materialul intitulat „Care sînt serviciile gratuite oferite de Romtelecom", a apărut formularea „abonamente cu 1000 de impulsuri incluse" în loc de „100 de impulsuri incluse".

Romtelecom înștiințează publicul că s-au primit noi precizări privind regimul de tarifare pentru persoanele juridice, și anume: în calcul avansului datorat nu vor mai fi incluse abonamentele și închirierile, ci numai valoarea serviciilor neperiodice, după cum ne-a declarat doamna Letiția Lucescu, șef Departament Relații cu mass-media din cadrul Romtelecom.

Programul cinematografelor 23.06 - 29.06.2000

VICTORIA

„Notting Hill"

Producție Anglia, 1999, comedie romantică de Roger Michell. Cu: Hugh Grant, Julia Roberts, Tim McInnerny. Tarife: 7.000 lei (orele 9); 12.000 lei (orele 11,15; 13,30; 15,45; 18,00; 20,15).

REPUBLICA

„Al 13-lea războinic"

Producție SUA, 1999, aventură. Cu: Antonio Banderas și Omar Sharif. Orele: 9; 11; 13; 15; 17

„Viața e frumoasă"

Producție Italia, 1998, tragic-comedie de Robert Benigni. Cu: Robert Benigni, Nicoletta Braschi, Horst Buchholz. Ora 19,00. Tarife: 7.000 lei (ora 9); 12.000 lei (stal); 17.000 lei (lojă, balcon)

COPOU

„Stuart Little, șoricelul familiei"

Producție SUA, 1999, comedie. Cu: Geena Davis, Hugh Laurie, Jeff Jones. Orele: 9; 11; 13; 15; 17

„Ioana D'Arc"

Coproducție SUA-Franța, 1999, dramă istorică de Luc Besson. Cu: Milla Jovovich, Dustin Hoffman, John Malkovoch, Tcheky Karye. Ora 19,00. Tarife: 12.000 lei (vineri, sîmbătă, duminică, marți, miercuri, joi); 7.000 lei (luni).

DACIA

„Jaf în timpul potopului"

Producție SUA, 1999, thriller. Cu: Christian Slater și Morgan Freeman. Orele 15, 17

„Toy Story 2"

Producție SUA, 1999, comedie de animație. Cu vocile actorilor: Tom Hanks, Tim Allen, John Cusack. 24-25 iunie 2000, orele: 10; 13. Tarife: 6.000 lei (pentru 10% din locuri, bilete cu preț redus - 4.000 lei)

INTEGRAMA ZILEI

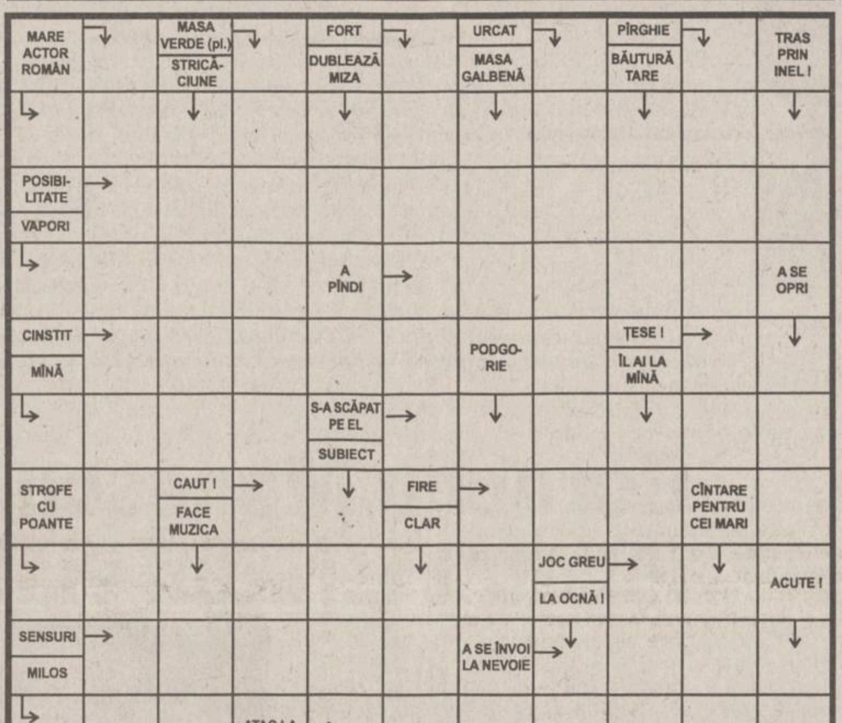

Soluția integramei din numărul precedent: M; A; O; A; M; CONSTRUCTOR; ROTI; DARAC; PATRULATER; LAURI; ACEL; FIR; INS; E; A; TIR; IAD; DC; PA; ACOLADA; TINARA; OLE; LEGATI; ARAC

DIN TELEFOANELE ȘI AUDIENȚELE ZILEI

Agresiune în parc

■ *Elena Prisecaru, studentă, Iași:* „Parcurile sînt locuri special amenajate pentru recreere. În multe astfel de parcuri din Iași, cînd te-ai așezat pe o bancă, ești imediat asaltat de țigăncile cu ghicitul. Dacă nu răspunzi invitației lor de a-ți ghici sau a le da bani, devin agresive, îți aruncă blesteme și vorbesc foarte urît. Într-o astfel de situație am fost pusă zilele trecute, în parcul din fața Teatrului Național, de altfel, un loc minunat, loc în care prezența acestor individe păzite din umbră de bărbați burtoși, bine hrăniți și lipsiți de educație, îți dă frisoane. Pentru că n-am vrut să-i dau bani, după ce a insistat enervant, o țigancă cu copil în brațe m-a luat de păr, m-a înjurat, mi-a adresat cuvinte greu de reprodus, deși eu, personal, n-o deranjasem cu nimic. Revoltător e faptul că nimeni nu ia atitudine și nu cred că Poliția sau gardienii publici nu cunosc aceste aspecte. Va veni ziua în care vom putea să stăm în liniște pe bancă în parc?"

Am adus la cunoștința domnului Ion Frujinoiu, de la Corpul Gardienilor Publici Iași, incidentul petrecut în parcul Teatrului Național. „Începînd din Podu-Roș și pînă în piața Eminescu, deci și pe strada Ștefan cel Mare, există o echipă de gardieni care supraveghează zona; s-ar putea ca incidentul să se fi petrecut în perioada în care gardienii se aflau fie la începutul, fie la capătul traseului. O putem asigura, în schimb, pe cititoarea dumneavoastră că, pe la sfîrșitul lunii iulie, vor fi scoși la stradă aproximativ 200 de gardieni și vom avea în atenție și supravegherea parcului de la Teatrul Național", ne-a declarat Ion Frujinoiu.

Plata gazului pentru centrale termice proprii

■ *Eugenia Cojocaru, str. Pantelimon Halipa nr. 2, Iași:* „Patru familii din bloc ne-am instalat o centrală proprie, pe gaz metan; mă interesează cum trebuie să facem calculele pentru plata gazului, avînd în vedere că sînt trei apartamente cu două camere și o garsonieră."

Ne-am interesat pentru dumneavoastră și de la domnul Viorel Vasiliu, inginer șef la Distrigaz Nord - Filiala Iași, am aflat: „Important e cum s-au înțeles dumnealor să plătească; în principiu, la calculele pentru energia termică a spațiilor se va ține cont de suprafața radiantă, iar pentru consumul de apă caldă menajeră se va avea în vedere numărul de persoane. E bine ca dumnealor să consulte persoane autorizate în elaborarea unor astfel de calcule, pentru a nu interveni, în timp (așa cum s-a mai întîmplat), incidente nedorite".

Rodica BÂRZU
Aurel OANCEA

HOROSCOP

Berbec (21 mart. - 20 apr.) Sînteți în așteptarea unui răspuns vital pentru existența dvs. și vă bazați pe relații verificate. În prima etapă vă puteți declara mulțumit cu rezultatele obținute.

Taur (21 apr. - 20 mai) Controlați doar o parte din informațiile de care aveți nevoie și asta vă stresează. Există soluții pentru toate problemele, însă nu aveți la îndemînă decît una singură.

Gemeni (21 mai - 21 iun) Norocul dvs. stă mai ales în inspirația de a alege locurile cele mai frecventate. Acolo se stabilesc relațiile cele mai angajate și tot acolo se adună lumea bună.

Rac (22 iun - 22 iul) Socotiți greșit șansele adversarilor dvs., neluînd în calcul decît ceea ce se vede. Fiecare are în mînecă un as pe care îl poate scoate în caz de nevoie, fără să trișeze.

Leu (23 iul - 22 aug) Partea care vă revine nu vă mulțumește întru totul, însă pentru moment este mai mult decît nimic. Vă rezervați pentru zile mai bune și nu vă pierdeți încrederea.

Fecioara (23 aug - 22 sept) Există un sîmbure de adevăr în speculațiile care se fac, dar depinde cum îl localizați. Pentru că fiecare se crede depozitarul unor adevăruri de necontestat.

Balanța (23 sept - 22 oct) Investiția pe care ați făcut-o a meritat, deși la drept vorbind ați trecut prin emoții copleșitoare. Au fost momente cînd v-ați pierdut cu totul speranța.

Scorpion (23 oct - 21 nov) Magnetismul vă ajută să cîștigați o audiență neașteptată, nu ratați momentul. Opțiunile dvs. nu sînt invidiate pentru moment, pentru că nu se vede beneficiul din spatele lor.

Săgetător (22 nov - 21 dec) Sînt persoane pe care nu vreți să le cunoașteți decît la nevoie, dar și ele ar putea face la fel cu dvs. Salvați o situație care părea compromisă, dar prețul e mare.

Capricorn (22 dec - 19 ian) Nu aveți de ales, cel puțin pentru moment, și pentru că asta nu vă convine, tergiversați o decizie urgentă. Uneori lucrurile se rezolvă de la sine mai bine și mai ușor.

Vărsător (20 ian - 18 feb) Sănătatea vă îngrijorează, deși semnele nu sînt atît de alarmante pe cît vi se pare. Sînteți însă o fire dinamică și orice imobilizare vi se pare o adevărată catastrofă.

Pești (19 feb - 20 mar) Aveți de făcut față unei persoane extrem de agresive și de plictisitoare de care aveți însă nevoie. Nu puteți să scăpați de ea cu una cu două și asta vă scoate din minți.

INSTITUTUL EUROPEAN
FACULTATEA DE ȘTIINȚE

ÎNSCRIERI
Anul universitar 2000-2001

■ ENGLEZĂ
■ ISTORIE-ENGLEZĂ
■ FILOSOFIE-ENGLEZĂ
■ JURNALISM (SPECIALIZARE TV)
(durata studiilor 3-5 ani)

Învățămînt la zi
și învățămînt deschis la distanță (IDD)
cu multiple specializări începînd din anul al IV-lea

■ Studii europene ■ Relații internaționale ■ Diplomație ■ Istoria Artelor ■ Politologie ■ Relații publice ■ Publishing ■ Translation ■ Interpretation ■ English for Special Purposes ■ Birotică ■ Englesh Studies

Informații suplimentare: INSTITUTUL EUROPEAN IAȘI
Str. Cronicar Mustea nr. 17; Tel.: 40 32 233.737; Tel./Fax: 40 32 230.197
Email: euroinst@hotmail.com.http://euroinst.necomm.ro

SOCIETATEA COMERCIALĂ PAL S.A.
Brăila, Str. Fabricilor Nr. 10

NOU!
Chibrituri ecologice
nu conțin sulf, bicromat de potasiu, oxid de zinc și metale grele.
În cutii de 50 bețe
la un PREȚ PROMOȚIONAL
în lunile IUNIE - IULIE de:
255 lei inclusiv TVA
Tel:039/618544
Fax:039/681243

Soluția relativă împotriva durerilor de cap.

Soluția absolută împotriva durerilor de cap.

OFERTĂ PROMOȚIONALĂ -5%

No-Frost

Noile frigidere Bosch vă aduc confort și sănătate. Cu tehnica No-Frost, curenții de aer răcesc eficient și împiedică formarea gheții în frigider și congelator. Alimentele își mențin prospețimea de trei ori mai mult timp prin păstrarea în zona de 0°C, special concepută în acest scop de către inginerii noștri.

No-Frost de la Bosch:
fără gheață, fără probleme.

Electrocasnice

BOSCH

În vânzare la: ALTEX .... 032/ 253 011 DOMO .... 032/ 219 820 EMI .... 032/ 213 352 FLANCO .... 032/ 218 144 GIREXIM .... 032/ 218 191 METALO-CHIMICE .... 032/ 116 162 SANDRA 032/ 218 747

NOUTĂȚILE ZILEI

Anca Boagiu, de 32 de ani, va fi noul ministru al Transporturilor

Partidul Democrat o propune pe ***Anca Boagiu*** **(foto)** pentru postul de ministru al Transporturilor, în locul lui ***Traian Băsescu***, a declarat ieri președintele PD, ***Petre Roman***. Anca Boagiu, în vîrstă de 32 de ani, a ocupat, pînă acum, un post de director în cadrul Ministerului Transporturilor, coordonînd Programul RICOP cu Banca Mondială. ***„Semnalul este clar: oamenii tineri fac treabă. Credem că a venit timpul lor“***, a spus Roman. Traian Băsescu, ales primar general al Capitalei, și-a prezentat ieri, la Camera Deputaților, demisia din calitatea de deputat și la Guvern demisia din funcția de ministru.

Temeșan va avea nevoie de o lungă perioadă de spitalizare

Starea sănătății lui ***Răzvan Temeșan,*** victimă a unui accident rutier, este stationară, dar fostul președinte al „Bancorex“ va avea nevoie de o perioadă îndelungată de spitalizare, a declarat ieri doctorul ***Daniela Bartoș,*** șef de secție la Spitalul Clinic de Urgență Floreasca. Fostul bancher va fi supus mai multor intervenții chirurgicale, a precizat Bartoș. Temeșan a fost implicat, sîmbătă, în stațiunea montană Sinaia, într-un accident rutier. Temeșan conducea cu viteză excesivă un autoturism Opel Kadett, cu numărul de înmatriculare B-20-CTR, aparținînd unui prieten de al său. La intrarea într-o curbă, din cauza carosabilului umed, Temeșan a pierdut controlul volanului, a intrat pe contrasens și a lovit un autotractor Tatra, care venea din sens invers.

Șeful Forțelor Aliate din Europa va vizita astăzi România

Comandantul Suprem al Forțelor Aliate din Europa (SACEUR), generalul ***Joseph W. Ralston***, va efectua o vizită de două zile în România pentru a discuta, în principal, aspecte privind stadiul procesului de modernizare structurală a Armatei, se arată într-un comunicat al MApN. În cadrul întîlnirilor oficiale de astăzi și mîine sînt prevăzute primiri și discuții cu președintele ***Emil Constantinescu,*** premierul ***Mugur Isăreascu***, ministrul Afacerilor Externe, ***Petre Roman***, și cel al Apărării Naționale, ***Sorin Frunzăverde.*** Generalul Ralston sosește în România la invitația generalului ***Mircea Chelaru,*** șeful Statului Major General al Armatei României.

Isărescu, deocamdată neinteresat de politică

■ *cu toate acestea, el spune că este gata să accepte un nou mandat de premier, după alegerile din toamna acestui an*

Invitația voalată lansată de liderii țărăniști premierului Mugur Isărescu de a participa la alegerile generale într-un tandem alături de Emil Constantinescu nu s-a bucurat de prea mult succes. Isărescu a preferat să rămînă rezervat și s-a mulțumit să-i anunțe pe țărăniști că a receptat acest mesaj, fără a face alte comentarii. Luînd totuși în calcul alcătuirea unui astfel de tandem, el ar putea lupta în toamnă cu o altă pereche ipotetică: Teodor Meleșcanu - Teodor Stolojan, rezultatul unei eventuale alianțe ApR-PNL.

Prim-ministrul ***Mugur Isărescu*** nu se grăbește să accepte un mariaj permanent cu PNȚCD. Ca răspuns la ipoteza lansată sîmbătă, la întrunirea conducerii țărăniste, de prim-vicepreședintele PNȚCD ***Ioan Mureșan***, potrivit căruia tandemul ***Emil Constantinescu***-Mugur Isărescu ar putea coagula o alianță preelectorală, actualul premier a fost mai mult decît rezervat. Astfel, prin vocea purtătorului de cuvînt al Guvernului, ***Gabriela Vrânceanu-Firea***, Isărescu s-a mulțumit să-i anunțe pe țărăniști că „a receptat“ acest mesaj, dar nu dorește să răspundă unei afirmații de natură politică. Purtătorul de cuvînt a arătat că formularea unui răspuns la această afirmație ar însemna că premierul Mugur Isărescu s-ar lăsa indirect implicat în viața politică a țării.

Reacția lui Isărescu a fost extrem de succintă: „Am receptat acest mesaj al PNȚCD“

Totuși, Isărescu a lăsat să se înțeleagă că va accepta un nou mandat de prim-ministru, în cazul în care i se va solicita acest lucru, pentru a putea, în acest fel, să continue și să finalizeze proiectele începute, au declarat surse apropiate premierului. ***„Răspunsul premierului la toate aceste întrebări este acela că, structural, el este o persoană căreia îi place să consolideze proiectele deja începute și nu să înceapă alte planuri fără ca cele inițiate să fie finalizate“***, au spus sursele citate.

Atitudinea premierului vine după ce Mureșan afirmase că Emil Constantinescu a lansat România în procesul de integrare europeană, iar Isărescu a patronat asamblarea programului de integrare, motiv pentru care „este îndriduit“ să conducă un cabinet de largă coaliție.

Nici vechiul partener al țărăniștilor, PNL, nu este dispus să participe la toamnă pe liste comune cu PNȚCD. Prim-vicepreședintele PNL, Valeriu Stoica, a declarat, sîmbătă seară, la reuniunea „Liberalii - forța viitorului“, care s-a desfășurat la Brașov, că PNL ar putea participa separat la alegerile generale dacă va găsi un „tandem“ de candidați la funcția de președinte și prim-ministru, „înconjurat de o echipă puternică“. Stoica a spus că așteaptă fuziunile politice care se vor face și tandemul de personalități care va fi „locomotiva“ acestor fuziuni. Tot mai multe indicii sugerează că acest tandem dorit de prim-vicepreședintele liberal ar putea fi constituit de Teodor Meleșcanu și Teodor Stolojan. Această ipoteză și-ar putea găsi concretizarea doar în eventualitatea unei alianțe PNL-ApR, pentru realizarea căreia se discută încă. Chiar dacă liberalii au semnat un acord în cadrul CDR cu țărăniștii, care prevede sprijinirea lui Constantinescu pentru alegerile prezidențiale, această situația s-ar putea schimba, după cum indică ultimile declarații ale liderilor PNL. **(Dan POPA)**

Vosganian vrea un pol de dreapta

Dar țărăniștii și liberalii nu sînt singurii care se preocupă de găsirea unor parteneri pentru alegerile din toamnă. Copreședintele UFD, ***Varujan Vosganian,*** a declarat, ieri, că au avut loc întîlniri informale cu liderii PNL și PNȚCD, în vederea constituirii unei alianțe. ***„În PNL există grupuri influente care se tem de o posibilă alunecarea a partidului spre stînga și care mențin un contact permanent cu UFD, în vederea coagulării unui pol de dreapta“***, a precizat Vosganian, menționînd că, pînă la sfîrșitul lunii iulie, UFD va preciza poziția pe care o va adopta în vederea alegerilor.

Însă, pe de altă parte, Vosganian a afirmat că planurile partidului pe care îl conduce nu includ, pe termen scurt, o fuziune deoarece UFD are resurse mari de creștere în viitor, iar rolul său trebuie să fie acela de pivot al unui pol de dreapta. Mai mult chiar, Vosganian nu a omis posibilitatea participării la alegerile generale în afara unei alianțe, dar a precizat că în această situație se va pune problema unui candidat pentru funcția de președinte din partea UFD. ***„Mi-aș dori să fiu primul președinte de partid care să nu candideze. Aș vrea ca, alături de alte partide, să susținem un candidat cu mari șanse de cîștig“***, a spus Vosganian.

Suveranul Pontif s-a întreținut cu o vizionară încă în viață

Ultima profeție de la Fatima

■ *Vaticanul a dezvăluit ultima profeție revelată de Fecioara Maria unor copii din Portugalia în urmă cu peste 80 de ani*

Textul celui de-al treilea mister de la Fatima a fost publicat în întregime de către Vatican care a anexat și un text explicativ. Profeția a fost primită de către trei copii portughezi de la Fecioara Maria în urma unei serii de apariții ce au avut loc în anul 1917. Odată cu publicarea oficială a textului, cardinalul Joseph Ratzinger a reîntărit poziția Vaticanului, conform căreia secretul se referă la evenimente ce au avut deja loc.

Ratzinger a afirmat că secretul prezicea tentativa de asasinare a ***Papei Ioan Paul al II-lea*** în 1981 de către un turc, ***Ali Agca***, în Piața Sf. Petru din Roma.

Textul, scris acum mai bine de 50 de ani de către unul dintre cei trei copii, relatează despre un prelat îmbrăcat în alb, ucis de un grup de soldați care trag în el cu gloanțe și săgeți.

Despre această profeție s-a crezut mult timp că ar ascunde iminența Apocalipsei, un eveniment prea înspăimîntător pentru a fi făcut public.

„Viitorul nu se ascunde în ultima profeție“

Vaticanul a rupt deceniile de tăcere asupra acestui subiect tabu în timpul vizitei Papei Ioan Paul al II-lea în Portugalia la Fatima, luna trecută, precizînd că este vorba despre profețirea tenativei de asasinat a Suveranului Pontif. ***„Nu se dezvăluie nici un mare mister; nici nu se prezice viitorul“***, precizează cardinalul Ratzinger în comentariul în care Vaticanul își expune propria sa interpretare.

„O lectură atentă a textului va conduce, probabil, la dezamăgire sau surpriză, după toate speculațiile care s-au făcut pe marginea acestui subiect“, a spus cardinalul Ratzinger la conferința de presă în care s-a anunțat publicarea documentului.

Referindu-se la una din viziunile copiilor, cardinalul Ratzinger a spus că imaginea înfricoșătoare a îngerului purtînd o sabie în flăcări ***„înseamnă, de fapt, profețirea Judecății de Apoi“.***

Istoria trecută

Întrebat dacă misterele revelate la Fatima se referă doar la trecut și la nici un eveniment din viitor, cardinalul Ratzinger a răspuns: ***„Eu așa cred. Avem de-a face cu o parte foarte clară din istorie.“*** Conținutul primelor două secrete, referitoare la pedeapsa Lui Dumnezeu pentru păcatele oamenilor, o profeție referitoare la izbucnirea celui de-al II-lea război mondial și o profeție a strădaniilor Uniunii Sovietice de a distruge religia prin comunism, era deja cunoscut de multă vreme. Publicarea oficială a celui de-al treilea secret ar putea însemna sfîrșitul deceniilor de speculații pe marginea aparițiilor de la Fatima, însă pe de altă parte, se așteaptă ca evenimentul în sine să întărească cultul Fecioarei Maria în Biserica Catolică. **(Grina OPRESCU)**

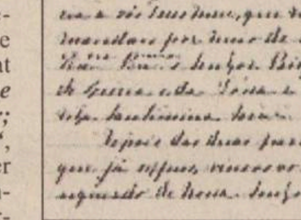

Textul original al celui de-al treilea mister dezvăluit la Fatima

Președintele Slovaciei, cu un picior în groapă

■ **Rudolf Schuster era menținut ieri în somn artificial**

Starea sănătății președintelui slovac, ***Rudolf Schuster*** (foto), este în continuare critică, fiind menținut în somn artificial. Printre opțiunile medicilor se află reconectarea sa la aparatul pentru respirație artificială. Duminică seară, Schuster a fost supus unui examen cu raze X care a confirmat începutul unei pneumonii. Medicii au decis efectuarea unei traheotomii pentru a permite o mai bună respirație. Ei au observat că pacientul are probleme cu coagularea sîngelui ca urmare a unei intervenții anterioare. Această intervenție a fost realizată pentru înlăturarea infecției apărute după operația inițială la colon efectuată săptămîna trecută. Schuster a fost examinat ieri la Institutul Oncologic din Bratislava deoarece medicii se temeau că ar putea exista o tumoare la colon. Examenul tomografic computerizat a infirmat existenta tumorii.

Chirurgul austriac ***Ernst Bodner,*** care l-a operat de trei ori pe președintele ceh, ***Vaclav Havel,*** era ieri așteptat la Bratislava pentru a se alătura specialiștilor care îl îngrijesc pe șeful statului slovac.

Președintele slovac, Rudolf Schuster, în vîrstă de 66 de ani, a suferit în cursul săptămînii trecute două operații de urgență, prima în cursul zilei de luni, în urma unei perforații intestinale, iar a doua, vineri, din cauza unei ***„infecții bacteriene“*** la nivelul peritoneului. Starea de sănătate a lui Schuster s-a complicat, în noaptea de duminică spre luni devenind „critică“, a anunțat, luni, purtătorul de cuvînt al președintelui slovac, ***Jozef Leikert***, care a precizat că președintele suferă de o dublă pneumonie și de probleme la coagularea sîngelui. Patru specialiști cehi, printre care și medicul personal al lui Havel, ***Ilja Kotik***, se găsesc deja la Bratislava, la căpătîiul lui Schuster. ■

Corneliu Mănescu a încetat ieri din viață

Fostul ministru de Externe al României în perioada 1961-1972, ***Corneliu Mănescu*** **(foto)**, a încetat din viață ieri, la ora 7:30, la Spitalul Fundeni. Corneliu Mănescu s-a născut la 8 februarie 1916, în Ploiești. El a îndeplinit, pe rînd, funcțiile de loctiitor al ministrului forțelor armate (1948-1955), din 1952 general-maior; vicepreședinte al Comitetului de Stat al Planificării (1955-1960); șef al Departamentului Politic din cadrul Ministerului Afacerilor Externe (1960); ambasador al României în Ungaria (1960-1961). El a îndeplinit functia de ministru al Afacerilor Externe între 1961 și 1972. Intrat, la începutul anilor '80, în divergentă cu regimul dictatorial, a fost nevoit, în 1982, să se pensioneze. În martie 1989 a fost - alături de ***Gheorghe Apostol***, ***Alexandru Bîrlădeanu, Silviu Brucan, Constantin***

Pîrvulescu și ***Grigore Răceanu*** - unul dintre semnatarii documentului anti-Ceaușescu, intrat în istorie sub denumirea de „Scrisoarea celor șase“, protest de larg ecou intern și internațional, prin care era denunțată politica oficială a PCR și a regimului totalitar. Din acest motiv, a fost exclus din partid și i-a fost fixat domiciliu obligatoriu (martie 1989). ■

Yasser Arafat amenință cu independența statului palestinian

Președintele palestinian, ***Yasser Arafat,*** a amenințat, duminică, cu proclamarea rapidă, în cîteva săptămîni, a statului palestinian independent, după ce anterior acuzase Israelul că blochează negocierile de pace, pregătindu-se ***„pentru o soluție militară“.***

„Statul palestinian va fi proclamat peste cîteva săptămîni“, a afirmat Arafat într-un discurs rostit la Nablus, în fața a mii de susținători ai mișcării Fatah, pe care o conduce și care este principala componentă a Organizației pentru Eliberarea Palestinei. ***„Săptămînile următoare sînt cruciale“,*** a declarat Arafat în fața mulțimii reunite la o școală din orașul autonom din nordul Cisiordaniei.

Ministrul israelian al Afacerilor Externe, ***David Levy,*** a reactionat imediat, afirmînd că Israelul nu se va plia la amenințările formulate în timpul negocierilor. ***„Este de neimaginat ca Arafat să spună: dați-ne asta, sau proclamăm un stat în momentul în care ne va conveni“,*** a declarat Levy în cadrul reuniunii săptămînale a Cabinetului.

Arafat a promis în mai multe rînduri să proclame înainte de încheierea anului 2000 un stat independent, dar aceasta este prima dată cînd oferă și o dată aproximativă pentru aceasta. Președintele palestinian și-a luat angajamentul de a proclama statul chiar în lipsa unui acord final cu Israelul. ■

Băsescu deschide un nou front de luptă cu PDSR: sexul

■ *noul primar al Capitalei a intrat din nou în conflict cu Adrian Năstase* ■ *Băsescu a făcut declarații acide cu privire la preferințele sexuale ale prim-vicepreședintelui PDSR* ■

Următoarea întîlnire Băsescu - Năstase va avea loc în fața judecătorului

După un schimb de replici în care ***Traian Băsescu*** a caracterizat PDSR drept o formațiune ***„perestroikistă“*** care practică ***„un comunism coafat“,*** proaspătul primar este acum din nou în conflict, la un cu totul alt nivel, cu partidul lui Ion Iliescu. Prim-vicepreședintele PDSR, ***Adrian Năstase,*** intenționează să depună o plîngere pentru începerea acțiunii penale împotriva lui Băsescu. Cauza supărării lui Năstase este afirmația liderului democrat, publicată de cotidianul „Evenimentul Zilei“, conform căruia prim vicepreședintele PDSR ar face ***„sex cu fundul“.*** Prin acest atac, Băsescu a vrut să răspundă unei ***„înțepături“*** adresate de Năstase primarului Capitalei, afirmînd că acesta și-ar fi făcut lecturile pe vapor. ***„Este mult mai bine, zic eu, să-ți faci lectura pe vapor decît să faci sex cu fundul. Între mine și domnul Năstase este o mare diferență: spre deosebire de mine, domnul Năstase folosește fundul pentru a întreține relații sexuale“,*** a declarat Băsescu, potrivit cotidianului citat. Noul primar al Capitalei spune însă că, la întrebarea reporterului dacă poate să publice această declarație, el a cerut acestuia că se rușinează de astfel de afirmații și că vrea să nu fie publicate. De altfel, simțind că a întrecut măsura, Băsescu a arătat că regretă sincer cele declarate, cerîndu-i scuze în mod public lui Năstase.

Liderul PDSR a rămas însă inflexibil și nu a renunțat la intenția de a se întîlni cu Băsescu în fața judecătorului. Mai mult, liderii PDSR au cerut Partidului Democrat să se delimiteze de comportamentul vicepreședintelui Traian Băsescu, de a cărui comportament s-au declarat „consternați“. În opinia lor, Băsescu prejudiciază „prin declarații și ieșiri necontrolate“ imaginea PD încălcînd ***„bunul simț, precum și normele unui comportament civilizat și urban“***. În comunicat, PDSR își exprimă îndoiala că Băsescu a învățat acest comportament la „școala“ Internaționalei Socialiste sau în negocierile cu Banca Mondială. Partidul lui Iliescu mai consideră că, prin astfel de declarații, regulile jocului și comportamentului politic democratic au coborît nepermis. **(M. PASCU)**

MARȚI
27 iunie 2000
Inclus în nr. 150

Monitorul Sport

Secțiunea B
Sport, mica publicitate, timp liber, programe TV

Întoarcerea la matcă

■ *după ce au fost eliminați de italieni, tricolorii au revenit acasă, mulțumiți de performanța realizată la Euro 2000* ■ *leit-motivul declarațiilor internaționalilor români, date la aeroport: „cu puțin noroc, am fi putut realiza mai mult!“* ■

Chivu - cel mai deștept băiat de la Euro 2000

■ ***din Bruxelles, transmite Ion Teodor, trimisul nostru special la Campionatul European de fotbal***

După disputarea meciurilor din grupele Euro 2000, UEFA a nominalizat cei 50 de jucători din care se va alege la finalul competiției echipa ideală a turneului. Alături de șapte italieni, opt francezi și opt olandezi apar în acest lot și jucătorii noștri Chivu și Munteanu. Dacă selecționarea „neamțului“ de la Wolfsburg între cei mai buni jucători ai CE nu poate mira pe nimeni, el fiind deja un fotbalist foarte cunoscut în arena internațională, apariția în acest club select a tînărului Chivu nu poate fi decît o notă maximă pentru tînărul fundaș al Ajax-ului, cu atît mai mult cu cît înaintea turneului final el nici nu era sigur că va juca titular.

Ca unul care mă întîlnesc zilnic cu numeroși ziariști de diferite naționalități, trebuie să spun că, pentru majoritatea dintre ei, Chivu reprezintă marea surpriză frumoasă a acestor Europene și majoritatea a început să caute amănunte despre jucătorul nostru. Faptul că, deja, la 19 ani el a reușit să se impună la o formație precum Ajax Amsterdam și la echipa națională a stîrnit admirația jurnaliștilor, mulți dintre ei neștiind nici măcar cum arată și rugîndu-ne să-i ajutăm să-l identifice la antrenamente.

Așa și-a dat toată lumea seama că „băiatul cu plete“ de pe banda stîngă a României este cel care i-a anihilat la meciurile din grupă pe celebrii Figo și Beckham, dovedindu-se în același timp unul dintre cei mai constanți jucători ai noștri la aceste Europene. Spre meritul său și marea noastră mîndrie, Chivu s-a remarcat în fața presei nu doar ca un jucător de valoare și cu un viitor luminos, ci și ca o persoană cultivată și inteligentă. După fiecare meci a vorbit cu ziariștii străini într-o engleză și o franceză impecabilă, a răspuns la întrebări și în olandeză, lucru cu atît mai admirabil dacă ținem cont că el joacă în străinătate de mai puțin de un an. Cu două zile înaintea meciului cu Italia, Cristian a fost invitat să acorde un interviu pentru site-ul oficial UEFA de pe Internet, interviu la sfîrșitul căruia jurnaliștii prezenți au declarat că au avut în față pe cel mai inteligent jucător cu care au discutat la aceste Europene. ***„Înaintea lui mai fuseseră la astfel de interviuri și Maldini, Zidane, Raul, dar Chivu a fost peste toți. Pe lîngă faptul că a vorbit într-o engleză impecabilă, a lăsat toate complexele deoparte și a vorbit deschis cu noi, făcînd multe glume și demonstrînd că este deosebit de inteligent“***, mi-a spus un ziarist belgian la centrul de presă, încîntat peste poate de prestația fundașului nostru.

Poate mai presus de toate a impresionat modestia acestui băiat, care a ținut să minimalizeze de fiecare dată contribuția sa la succesele echipei și să sublinieze că este cea mai mare onoare posibilă să joace în reprezentativa României. ***„Nu pot decît să fiu mîndru că am ajuns să joc alături de marii fotbaliști români și încerc să nu mă fac de rîs lîngă ei. Pentru mine și ceilalți jucători tineri din echipă, de exemplu, Gică Hagi este Dumnezeu, cu toții am avut imens de multe de învățat de la el. Aș da orice ca să mai joace măcar cîteva meciuri în echipa națională“.*** Acesta este Cristi Chivu, un jucător care a atras privirile tuturor la Euro 2000, nu doar pentru că arată bine și care pare să nu fi fost atins de virusul „vedetomaniei“, ce îi bîntuie, din păcate, pe unii dintre „tricolori“. Din păcate, cel care ar fi fost cel mai fericit să-l vadă jucînd la un Campionat European, tatăl său, antrenorul Mircea Chivu, n-a mai apucat să prindă acest moment magic, el stingîndu-se în urmă cu doi ani, la Reșița, chinuit de boală și de necazurile de sub furnale...

Dacă Cristi Chivu ar putea primi un premiu pentru eleganță în joc și comportament, portughezul Luis Figo deja a fost premiat de UEFA pentru gestul deosebit de frumos și de rar pe care l-a făcut înainte de începerea meciului Portugalia - Germania, din grupe. Atunci, în momentul în care se intona imnul germanilor și suporterii lusitani au început să-l fluiere cu hotărîre, Figo s-a întors către peluza acestora și le-a făcut semn să tacă, ducîndu-și degetul la buze. Ca la un semn, portughezii s-au liniștit, și nici galeria germană n-a mai avut motiv, la rîndul ei, să fluiere imnul adversarilor.

Vacile oranj

În fine, dacă tot am vorbit astăzi de premii și premianți, poate că premiul de ingeniozitate și umor ar trebui acordat unui fermier olandez din apropiere de Arnhem, Erik Wijers. Acesta a avut trăsnita idee de a-și scoate vacile la păscut „echipate“ în tricouri portocalii, aproape identice cu cele ale echipei Olandei (evident, mult mai mari) și cu numele jucătorilor inscripționate pe ele. Ba chiar cea care poartă tricoul cu numărul opt poartă și o pereche de ochelari, identici cu cei ai lui Davids! Wijers, care este ajutat de soția sa, Caroline, să scoată în fiecare dimineață vacile la „antrenamentul de dimineață“, a ajuns aproape o celebritate pe plan local, iar o companie de produse lactate i-a propus deja să apară într-un spot publicitar alături de „Bergkamp“, „Overmars“, „Stam“ și celelalte vedete... cu patru picioare.

Deplasare sponsorizată de Compania COCA COLA

„Cu puțină șansă se putea și mai mult“

■ *aceasta este concluzia „tricolorilor“ la sosirea în țară*

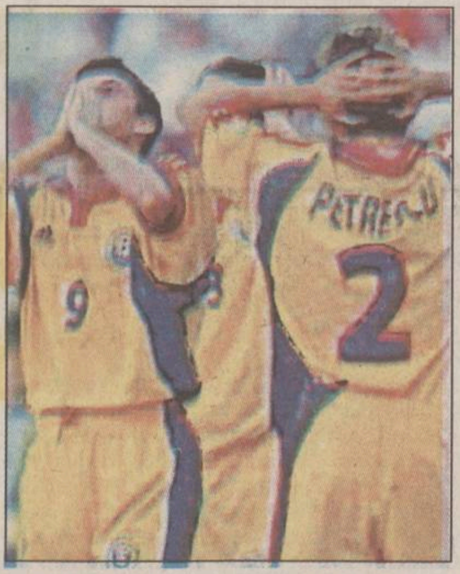

Jucătorii români consideră calificarea în sferturi o performanță

Emeric Ienei: „Echipa României a dovedit că face parte din topul european. Toți tinerii care au jucat au confirmat. Hagi înseamnă o echipă întreagă, el este un jucător foarte mare, care sigur are și el slăbiciuni, dar contează extrem de mult în cadrul unei echipe, iar în jurul lui au crescut foarte mulți tineri care vor să ducă mai departe faima lui. Nu am vorbit cu el despre retragerea sa deoarece nu cred că era cazul, pentru că este o problemă personală. Meciurile cu Italia din preliminariile CM vor fi diferite deoarece se va juca pe puncte, nu eliminatoriu, ca acum. Nu pot să-mi reproșez nimic din punct de vedere tactic deoarece și sîmbătă am încercat să-i surprindem. În repriza a doua, și chiar și în inferioritate, numerică am dominat jocul și am avut cîteva ocazii destul de bune, ca să nu mai pomenesc de bara lui Hagi, cînd scorul era 1-0 pentru ei. Dar aceste ocazii nu s-au concretizat, și am pierdut“.

Viorel Moldovan: „În meciul cu Italia ne-am dus peste ei, am atacat și le-am dat posibilitatea să înscrie pe greșelile noastre. Le-am lăsat cîteva spații pe care ei le așteptau și au profitat de două greșeli ale noastre și au marcat două goluri și pînă la urmă istoria s-a scris, am pierdut acel meci. Deocamdată sper ca în zilele ce urmează să se clarifice situația mea. Aș dori să joc în Italia, cred că este visul oricărui fotbalist“.

Cristian Chivu: „Nu multă lume se aștepta să trecem de această grupă, dar noi am reușit și am realizat calificarea în sferturile de finală la CE. Sînt mulțumit de randamentul dat de mine la acest turneu, pentru că la vîrsta de 19 ani să joci în națională și să o faci bine este ceva. Contra Italiei ne-au lipsit patru titulari de bază și șansa. Deocamdată sînt sub contract cu Ajax Amsterdam și îmi doresc să am o vacanță liniștită“.

Cosmin Contra: „Am realizat o performanță care nu a mai fost realizată la un Campionat European și cred că acest lucru este foarte bun. Cu puțină șansă în meciul cu Italia se putea și mai mult. Nu e adevărat că cei care au jucat au arătat o automulțumire. Gîndul ne-a fost numai la victorie. Nu pot să spun nimic de Barcelona pentru că nu știu nimic. Urmează ca o lună de zile să plec în vacanță și cred că situația mea se va clarifica în două săptămîni. Eu cel puțin am suferit mai mult decît cei care se aflau pe teren deoarece e foarte greu să stai în tribună și să vezi că ai fi putut să ajuți echipa. Nu pot să spun că dacă am fi jucat cei patru absenți am fi cîștigat. Nu se știe niciodată, dar eu cred că și cei care au intrat pe teren au făcut totul ca să ne calificăm“.

Adrian Ilie: „Cu mai multă șansă cred că am fi putut să ajungem în semifinale. În meciul cu Italia ne-au lipsit și jucători, dar cred că puteam ajunge în semifinale. După ce am trecut de grupe am crezut că vom putea reuși o performanță de a juca într-o semifinală, dar cu Italia a fost foarte greu“.

Adrian Mutu: „Selecționata de fotbal a României a făcut parte dintr-o grupă grea la acest turneu final, dar a jucat bine. Cel mai aproape de semifinală am fost la Campionatul Mondial din anul 1994, cînd tricolorii conduceau în partida cu Suedia. În partida cu selecționata Italiei ne-a lipsit șansa, pentru că dacă Hagi ar fi înscris acel gol s-ar fi schimbat situația. Pentru viitor sperăm să formăm o echipă națională puternică pentru a ne bate cu toată lumea. Noua generație de jucători de la echipa națională este destul de bună, dar poate fi și mai bună“.

Bogdan Stelea: „În meciul cu Italia ne-au lipsit în primul rînd patru jucători, apoi puțină șansă și să recunoaștem că am luat goluri pe greșeli, că nu am fost atît de ordonați ca și ei. Sînt convins că, după acest Campionat European, putem rămîne în elita fotbalului mondial, depinde numai de noi“.

Liviu Ciobotariu: „Nu pot spune că sînt mulțumit de ceea ce am realizat la acest turneu final pentru că se putea mai bine, dar România a demonstrat că are valoare luptîndu-se cu cele mai puternice selecționate din Europa. România este o forță și cred că nu ne-am făcut de rîs. Italia este o echipă mare pe care o puteam învinge, dar am jucat fără patru titulari. Italienii au jucat mai pragmatic și au reușit să cîștige. Din ceea ce am simțit eu cred că vom avea mult de lucru cu selecționata Italiei în preliminariile CM 2002. La acest turneu, România a făcut un pas mare deoarece am trecut cu brio de cele mai bune echipe ale Europei. România are foarte multe talente care pot juca în echipa națională“.

Ionel Ganea: „Vom încerca să ne luăm revanșa în fața Italiei cu toate că, sîmbătă, spun eu, n-au fost mai buni decît noi. Promovarea jucătorilor tineri a fost un lucru bun și sperăm să mai apară și alți fotbaliști în viitor“.

Laurențiu Roșu: „Vor fi întotdeauna jucători capabili care să păstreze echipa României acolo unde îi este locul. Ținînd cont de faptul că Italia este în grupă cu noi în preliminariile CM 2002, normal că trebuie să ne luăm revanșa“.

Belodedici și Munteanu nu s-au întors

Echipa națională de fotbal a României a sosit, duminică, în jurul orei 22, cu o cursă charter, pe Aeroportul Internațional Otopeni, de la turneul final al Campionatului European, desfășurat în Belgia și Olanda. Din delegația României au lipsit președintele Federației Române de Fotbal (FRF), Mircea Sandu și Dorinel Munteanu, care au plecat direct în Germania, precum și Miodrag Belodedici. ***„Formația României a demonstrat că face parte din topul european“***, a spus antrenorul echipei naționale, Emeric Ienei, care a adăugat că este sigur că, în viitorul apropiat, tinerii fotbaliști români, care au demonstrat la Euro 2000 că se poate conta pe ei, îi vor putea înlocui pe ***„titanii fotbalului românesc care au dus greul în ultimii ani“.*** Tehnicianul român a mai spus că Gheorghe Hagi este un jucător mare care contează foarte mult în cadrul unei echipe, în jurul lui crescînd mulți jucători tineri care îi vor purta mai departe faima.

Hagi nu a dorit să dea nici o declarație presei, în schimb a oferit autografe persoanelor aflate în sala de primire a aeroportului. Aproximativ 50 de suporteri români au fost prezenți la Aeroportul Internațional Otopeni, forțele de ordine nepermițîndu-le să se apropie de jucători.

Gică Popescu acuză în continuare arbitrajele

Gheorghe Popescu **(foto)** a declarat, duminică seară, la sosirea pe Aeroportul Internațional Otopeni, că nu știe dacă va juca în partidele din preliminariiile Campionatului Mondial din anul 2002 deoarece nu s-a hotărît încă dacă se va retrage din echipa națională de fotbal a României.

Popescu a spus că reprezentativa României a fost nedreptățită de maniera de arbitraj de la acest Campionat European. ***„Mi se pare o nebunie, Adrian Ilie nu a jucat în sferturile de finală din cauza cartonașelor galbene primite pentru simulări, iar Hagi primește cartonaș galben pentru simulare la un 11 metri, care a existat“***, a adăugat Popescu. El a mai spus că, dacă arbitrul din partida cu Italia ar fi fost corect, ar fi trebuit să îi elimine și pe jucătorii italieni Nesta și Cannavaro.

Fundașul echipei „tricolore“ a precizat că cel mai mare cîștig al selecționatei României după acest acest turneu final este clasarea printre primele opt echipe ale Europei, dar și cîștigarea unor jucători tineri cum sînt Mutu, Chivu și Contra pentru viitorul echipei naționale.

Popescu a spus că obținerea calificării la Campionatul Mondial din anul 2002 ar însemna pentru România și o revanșă în fața selecționatei Italiei. El a adăugat că în zilele următoare se vor găsi cauzele greșelilor din partida cu Italia, adăugînd că trebuie să recunoaștem că italienii au cel mai puternic campionat din Europa și au avut cea mai bună apărare de la acest turneu final. ***„Dino Zoff are fotbaliști de valoare în lot dacă își permite să țină pe banca de rezerve jucători ca Del Piero“***. Popescu a spus că, din punct de vedere tactic, nu exista altă manieră de a aborda partida cu Italia deoarece echipa României a avut mulți jucători suspendați și accidentați.

Ferlaino s-a răzgîndit

■ *Napoli nu-i mai vrea pe Gîlcă și pe Moldovan*

Conducerea clubului italian Napoli, echipă nou-promovată în Serie A, nu mai este interesată de transferul internaționalilor români Constantin Gîlcă și Viorel Moldovan, a anunțat, în ediția de ieri, cotidianul italian „Gazzetta dello Sport“.

Președintele clubului napolitan, Corrado Ferlaino, care a asistat la meciul Italia - România (scor 2-0) pentru a-i urmări pe cei doi, a declarat că nu a fost impresionat de evoluția lor, adăugînd că renunță la achiziționarea românilor. Un alt motiv pentru care Napoli nu îi va mai transfera pe Gîlcă și Moldovan este faptul că cei doi sînt jucători extracomunitari.

În locul lor, Napoli încearcă să-i transfere pe portughezul Jose Luis Vidigal, în vîrstă de 27 de ani, de la echipa Sporting Lisabona și pe belgianul Emile Mpenza, în vîrstă de 21 de ani, de la formația germană Schalke 04.

Conte nu îl iartă pe Hagi

■ *italianul a refuzat să dea mîna cu „machidonul“*

Mijlocașul naționalei Italiei ***Antonio Conte*** **(foto)** nu a vrut să dea mîna cu internaționalul român Gheorghe Hagi, după ce căpitanul selecționatei României l-a faultat foarte dur, informează cotidianul „Gazzetta dello Sport“.

În urma faultului comis de Hagi în minutul 55 al meciului Italia - România, Conte a suferit o leziune a ligamentelor piciorului drept, mijlocașul italian fiind indisponibil pentru o perioadă de două luni. ***„Faultul lui Hagi m-a distrus. Campionatul European este încheiat pentru mine“***, a declarat Conte. Medicul naționalei Italiei, Andrea Ferretti, a declarat că Hagi a venit după meci la vestiare să își ceară scuze, dar Conte nu a dorit să-l vadă. Conte a refuzat să dea mîna cu Hagi și pe teren, imediat după ce s-a produs faultul.

MOLDROM SA

- ciment
- plăci azbociment 1.75 x 1.15

Iași, str. Tătărași 57, tel./fax 032/228070, 173777, 173025

SC TAXICOM SA

SIGURANȚĂ, PROFESIONALISM, SERIOZITATE

Taxiurile pot fi recunoscute după sigla MONITORUL

TARIF UNIC zi și noapte:

2199 lei/km

prezentîndu-se pe liber la comandă.

DISPECERAT: **953** sau **218550**

NON STOP

EFORIE S.A.
EFORIE NORD

COMPLEX UNION ***

str. Tudor Vladimirescu nr. 26 Eforie Nord tel. 041/741177

Complexul Union este situat pe faleza stațiunii Eforie Nord, la 30m de mare.

Complexul dispune de:

- **Hotel Union *****
  - *61 de camere duble, 9 camere cu pat matrimonial și 3 apartamente;*
  - *TV color cu rețea cablu, telefon internațional;*
  - *minibar frigorific, 24 ore room-service;*
  - ***aer condiționat***
- **Restaurant Union** *ctg. I cu o capacitate de 160 locuri*
  - *bucătărie internațională (românească, ungurească, hawaiană, chinezească, italiană);*
  - ***aer condiționat**, orchestră.*
- **Bar de zi**
- **Terasă 80 de locuri**
- **Piscină în aer liber**
- **Parcare**

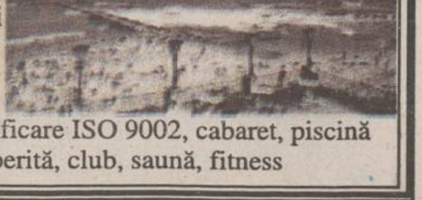

În curînd !!! certificare ISO 9002, cabaret, piscină acoperită, club, saună, fitness

Orice toboșar se numește Manolo

■ marginalii la sfertul de finală Franța - Spania

Pentru a doua zi a sferturilor de finală am ales să merg la Bruges, cel mai frumos oraș al Belgiei atrăgîndu-mă ca un magnet prin cochetăria și naturalețe sa, iar meciul Franța - Spania promițînd să fie unul echilibrat. Stadionul „Jan Breydel“, pe care au jucat în trecut Dorinel Munteanu, Selymes și Cheregi cînd evoluau la Cercle Bruges, părea a purta noroc ambelor formații: francezii cîștigaseră aici primele două meciuri din grupă (3-0 cu Danemarca, 2-1 cu Cehia), iar ibericii învinseseră pe același gazon Iugoslavia cu 4-3. Statistica întîlnirilor directe recente era net defavorabilă spaniolilor, care cîștigaseră în fața „cocoșilor“ o singură dată în ultimele zece partide. Antrenorul campionilor mondiali a început foarte curajos, aruncîndu-i în luptă de la început pe Djorkaeff, Dugarry (jucători considerați de presa din Hexagon „terminați) și Lizarazu, deși rezerva acestuia din urmă, Candela, jucase excelent în precedentele întîlniri. Președintele clubului italian AS Roma, unde evoluează Candéla, a declarat chiar că își sună în fiecare zi jucătorul pe telefonul mobil ***„pentru a-i reaminti că e cel mai bun fundaș lateral din Europa și mult deasupra lui Lizarazu“***. Dacă tot sîntem la astfel de aprecieri, să mai spunem că ziarul englez „The Guardian“ scria în avancronica partidei că jucătorul lui Bordeaux, Johan Micoud, ar fi titular în oricare dintre celelalte șapte semifinaliste ale Euro 2000, numai în echipa Franței el lustruiește banca de rezerve la nesfîrșit...

Așa cum ne-am obișnuit deja, meciul a început cu mult înainte de ora sa oficială în Piața Centrală din Bruges, acolo unde suporterii spanioli au organizat o petrecere cîmpenească ad-hoc, berea consumată în cantități nelimitate făcîndu-i pe mulți dintre urmașii lui Sancho Panza să fie groggy cu mult înainte de începerea întîlnirii. Cei care au rezistat tentației alcoolului au cîntat și au dansat îndrăcit toată după-amiaza, la umbra bătrînului Palat Provincial, iar de fiecare dată cînd întîlneau un turist francez îl sileau să facă slalom printre ei, ca la coridă, salutîndu-l cu „Ole!“-uri prelungite. Atunci am observat că Manolo, celebrul toboșar care încurajează naționala Spaniei, nu mai este demult un personaj unic, pentru că orice suporter iberic care are o tobă cît de mică se numește Manolo, acest lucru fiind certificat de basca, fularul ori tricoul care-i poară numele.

Spre deosebire de francezi, care nu prea vin la meci cu femeile, spaniolii erau însoțiți de numeroase fete, îmbrăcate care mai de care mai strident și vopsite în culorile roșu-galben pe fiecare centimetru de piele lăsat descoperit. „Picturile“ erau realizate la repezeală, la colțul străzii, de două spanioloaice venite gata pregătite, cu pensule, vopsele și uleiuri. Ca un ultim amănunt de diferențiere a celor două tabere de suporteri, să mai spunem că majoritatea francezilor au venit la meci cu mașinile personale ori au luat taxiuri din gară, mergînd direct la stadion, în timp ce spaniolii au bătut orașul în lung și-n lat, exhibiționîndu-se oriunde se găsea cineva dispus să le dea atenție și urcîndu-se abia apoi, cu spirit proletar, în autobuzele care îi duceau gratuit la arenă.

Primul ministru francez Lionel Jospin a ținut în mod special să asiste la acest meci, spunînd că întîlnirea cu Franța este cel mai dificil obstacol al „cocoșilor“ în drumul spre titlul european și pronosticînd corect o victorie la limită a favoriților săi. În schimb, Guy Roux, fostul antrenor al lui Auxerre, pe care l-am avut drept vecin la tribuna presei, spusese înainte de debutul întîlnirii că aceasta avea să se termine, probabil, cu „golul de aur“.

Adriana este darnică

Și nici n-a fost departe de adevăr... Spre deosebire de celelalte meciuri din sferturile de finală, la Franța - Spania tribunele au fost arhipline, surprinzător de mulți olandezi și belgieni venind pentru a încuraja Spania. Meciul în sine a avut un moment inedit. În timpul intonării imnurilor, doi suporteri spanioli care militau pentru independentă Țării Bascilor, au înșelat vigilenta oamenilor de ordine și au intrat pe teren, încercînd să-și facă cunoscută prezența în fața tuturor, au sprintat în genul lui Ben Johnson vreo 50 de metri și au fost placati abia în fața camerelor de luat vederi, spre marea surprindere a jucătorilor și arbitrilor. Au mai trecut cîteva minute pînă cînd s-au cules de pe gazon toate hainele abandonate de cei doi în sprintul lor nebunesc spre celebritate. De fapt, a fost a doua oară cînd sistemul de securitate de la Bruges a fost păcălit cu ușurință, pentru că la precedentul meci disputat pe „Jan Breydel“ doi suporteri sîrbi reușiseră să sară din tribună direct pe gazon pentru a-l amenința pe arbitru. Odată ratat penalty-ul lui Raul și decisă cea de-a patra echipă calificată în semifinale, o mare liniște a început să apese peluza suporterilor spanioli.

În timp ce francezii scandau la nesfîrșit „Allez le bleus!“ și cîntau, fals dar cu convingere, „I will survive“, devenit noul hit al Campionatului European, ibericii își strîngeau în tăcere tobele și trompetele, părăsind stadionul cu capetele plecate, multți avînd ochii înlăcrimați. Cei mai norocoși dintre ei au avut, însă, norocul de a se opri la intrarea principală a stadionului și a face o fotografie „la minut“ cu superbul top-model Adriana Sklenarikova, soția internaționalului francez Christian Karembeu. Sklenarikova, sosită la meci tocmai pentru a-și încuraja soțul și a infirma zvonurile conform cărora s-ar fi despărțit de el, s-a dovedit incredibil de amabilă cu toți suporterii care au dorit să se fotografieze alături de ea, dîndu-le tuturor posibilitatea să se laude că au stat cîteva secunde alături de „femeia cu cele mai lungi picioare din lume“... **(Ion TEODOR - Bruxelles)**

Unul dintre militanții basci, expulzat de pe stadion de către forțele de ordine

CASETA CU AMINTIRI

De la Dan Coe la Gică Hagi

În 1970, cînd antrenorul Angelo Niculescu, cu temporizarea lui cu tot, a adus naționala României la „Mundialul“ mexican, întreaga națiune a trăit un moment de beatitudine: după 32 de ani, echipa noastră participa la un turneu final mondial. Căzută într-o grupă denumită de ziariști „groapă cu lei“, cu Brazilia, Anglia (campioana entitre) și Cehoslovacia, reprezentativa română a făcut o figură frumoasă, pierzînd greu la primele două și obținînd o victorie prestigioasă la cea de-a treia. Și totuși, după Mondiale, selecționerul a fost supus unui tir necrutător de către presă, el fiind acuzat de neutilizarea „geniului carpatin“ al acelor vremuri, Nicolae Dobrin. Mai tîrziu, „profesorul“ avea să-și justifice, într-o carte de amintiri, această decizie. Excelent vrăjitor al balonului, Dobrin era deficitar la capitolele forță fizică și rezistență psihică. Schimbarea de fus orar, ca și căldura excesivă de pe platourile mexicane, l-au transformat pe „gîscan“ într-un ins irascibil, labil, cu care greu se putea înțelege cineva. Supărat că nu a fost introdus titular într-un meci de antrenament, Dobrin a părăsit cantonamentul, spunînd că pleacă să se „antreneze“ cu niște whisky. În concluzie, de comun acord, tot staff-ul naționalei aflat la Guadalajara, a hotărît excluderea lui Dobrin din lot, care, printre alte boacăne, l-a înjurat pe venerabilul antrenor Ștefan Kovacs.

Dacă vă gîndiți la o intenție de paralelă Niculescu (Dobrin) - Ienei (Hagi), nu am avut în gînd așa ceva. În 1970, Dobrin avea 23 de ani, nu 36 ca acum, incomparabil ca disponibilitate la efort cu machidonul de acum. Imediat după turneul final, relațiile dintre Dobrin și Angelo s-au normalizat, prințul din Trivale reluîndu-și locul meritat în angrenajul echipei naționale.

La aceeași competiție, profesorul Angelo s-a debarasat și de Rică Răducanu. Uriașul din Giulești s-a dat accidentat la un antrenament, cerînd învoire. La nici o jumătate de oră, antrenorul l-a surprins pe „Tamango“ jucînd tenis cu piciorul și l-a scos din formația de bază în primele două meciuri. Numai o ambiție extraordinară a lui Rică, plus dorința de a-și repara greșeala, l-a convins pe antrenor să-l readucă pe Ricanu în poartă, într-al treilea meci cu Brazilia. Nici în acest caz, nu intenționez să fac paralela cu Hagi, deoarece numai de neseriozitate nu poate fi acuzat „machidonul“.

Comparația este viabilă într-un al treilea caz. Este vorba de un mare fotbalist al vremii, aproape uitat astăzi, deoarece a plecat de multă vreme din țară și a sfîrșit tragic, spînzurîndu-se într-un apartament mizer din Viena. Este vorba de fundașul Dan Coe, supranumit „ministrul apărării“, omul care, nu cu mulți ani în urmă, îl redusese la tăcere pe cel mai bun atacant european al vremii, portughezul Eusebio. În aceeași carte de amintiri, profesorul Angelo Niculescu recunoaște că situația lui Dan era una specială. ***„Dan avea o ambiție nemăsurată de a arăta lumii întregi ceea ce poate“***, spunea Angelo Niculescu. Din păcate, ambiția și dorința îi depășea rațiunea, el devenind tot mai irascibil. Chiar și la antrenamente, uita că joacă împotriva coechipierilor, dăruindu-se cu o ambiție extraordinară și riscînd chiar și siguranța propriilor coechipieri. ***„Cu un Dan Coe, așa cum se prezenta la antrenamente, puteam risca nedorite eliminări. Așa că am discutat cu el și a înțeles că, în starea lui de irascibilitate, nu puteam conta pe el“***.

Poate, doar în acest caz, comparația cu situația de la Euro 2000, ar fi viabilă. Numai că Emeric Ienei n-a avut tactul predecesorului său. În cazul Hagi sau în alte cazuri... **(Nic. G)**

Ce ne facem cu antrenorul?

■ Ienei a fost total la acest Euro 2000

Întoarcerea din Benelux a prilejuit, normal, un gust amar, și asta nu numai datorită înfrîngerii din partida cu Italia, dar, mai ales, a manierei de joc a tricolorilor noștri. Și dacă privim în urmă, spre grupe, în ciuda performanței de calificare în sferturi, meciul cu macaronarii nu a fost un accident ci mai degrabă partida cu Anglia a fost una ieșită din tipare, „look“-ul românilor fiind dezamăgitor la acest turneu final.

Chiar dacă la finele aventurii Euro 2 000, prima pagină a criticilor le-au ținut apărarea (cu Filipescu și Belodedici dezamăgitori) și, mai ales, Hagi, lucruri absolut normale după evoluția acestora, unul dintre principalii vinovați de înfrîngerea din meciul cu macaronarii și, in extenso, de evoluția incoloră, inodoră și insipidă a tricolorilor la ultima mare competiție fotbalistică internațională a mileniului rămîne Emeric Ienei **(foto)**.

Din păcate, s-a confirmat (și cu ce putere!) că acei care au văzut numirea celui care era gata-gata să îngroape Steaua în sezonul actual la cîrma naționalei drept un compromis au avut mare dreptate. Poate ar fi simplu să amintim aici caracterizarea (apărută luni în „Pro Sport“) făcută de un ziarist de la „Le Soir“ lui Ienei („un paranoic care se respectă“) și nu ar mai trebui să dezvoltăm acest subiect. Totuși, pentru aripa antioccidentală a cititorilor, ar trebui să amintim cîteva episoade din ultima vreme legată de prestația lui Ienei.

În primul rînd a imprimat echipei un stil care amintea de cel folosit de Steaua în ‘86, un fotbal care acum este total depășit, cerințele fiind cu totul altele. Apoi, a dat clar senzația că mai mult a fost subordonatul decît superiorul vedetelor. La acest punct ar trebui să amintim declarația lui Lupescu („la națională primează alte interese, de prietenii“) și senzația tot mai certă lăsată de faptul că trioul Hagi - Popescu - Petrescu face legea, inclusiv în alcătuirea formației și a discuțiilor la vestiare. De altfel, Ienei însuși a recunoscut că trimiterea lui Belodedici în atac la finalul meciului cu Anglia a fost sugerată din tribună de Hagi, jucătorii ascultînd parcă mai mult în acea partidă de sfaturile din tribună ale „machidonului“ decît de eternul „calm“ spus cu palmele ritmînd intermitent și atît de sugestiv spre pămînt de cel care a avut pretenția de a fi măcar unul dintre cei mai bine îmbrăcați tehnicieni de la Euro. Apoi, ar mai fi scuzele impardonabile găsite pentru slăbirea ritmului din partida cu Germania (căldura, deși toată lumea a spus că vremea a fost ideală) sau lipsa totală de tact și, la urma urmei, de elegantă în privința declarațiilor dure la adresa arbitrilor (rămîn la părerea, susținută din plin de înregistrările TV, că, exceptînd ceea ce putea fi un penalty la faultul asupra lui Adi Ilie în întîlnirea cu nemții, România a fost arbitrată foarte bine) de genul: ***„Mai mult mi-e frică de arbitru decît de Italia“.*** Iar capacul peste toate, a fost reprezentat de episoadele de la finele partidei cu Portugalia cînd nu a nimerit (din mai multe încercări!) nici măcar numele lui Contra, cînd a întrebat cine a marcat pentru adversari și a fost contrat dur de Gîlcă care a spus că Ienei a uitat ce indicații a dat la vestiare, referindu-se la numele celui care trebuia să-l marcheze pe Costinha.

Și chiar dacă presa s-a purtat cam cu mănuși, ironizîndu-l subtil (vă închipuiți cum ar fi reacționat ziariștii italieni, dacă acesta i-ar fi pocit de trei ori consecutiv numele lui Cannavaro, iar Albertini ar fi spus că selecționerul nu-și amintește sfaturile date?) Ienei a ținut să dea și lecții de sensibilitate, spunînd superior după victoria în fața trupei lui Keegan că îi pare rău că mass-media românească nu mai are cum să-l critice.

În loc de concluzie, îmi amintesc de o vorbă lansată de vreun Moromete: ***„Rău cu rău, dar mai rău fără rău“***, mai ales că de cîtăva vreme Victor Pițurcă a dat dovadă că știe să salveze un pacient de la reanimare (Steaua, lăsată acolo de Ienei) și, chiar mai important, de o maturizare în gîndire și de un fair-play de care nimeni nu-l credea capabil.

Peste toate rămîne întrebarea dacă Ienei va fi lăsat în continuare la cîrma naționalei, existînd deja unele zvonuri care anunță că acestuia i se pregătește un post de birou mult mai pe calapodul lui, în iarbă fiind preferat un truditor. Indiferent dacă acesta se va numi Pițurcă sau altfel, schimbarea selecționerului sau (dacă Ienei este capabil de așa ceva) a mentalității de la națională trebuie să fie prezentă, pentru a mai spera ceva de la viitor. Pentru că naționala nu pare descoperită în talente așa cum pare la prima vedere. **(Ovidiu MINEA)**

Zidane, noul Platini al Franței

Nimeni nu credea că tăcutul, chiar timidul puști al unor emigranți din nordul Africii ar putea să devină pentru Franța un mit, așa cum este acum Zinedine Zidane. Copilul crescut în suburbiile Marsiliei face din nou o figură frumoasă la un turneu final după ce la Mondialele de acum doi ani a condus Franța spre victoria din fața Braziliei în finală; și nu ne referim aici doar la cele două goluri înscrise ci la randamentul în ansamblu. La fel ca atunci, evoluțiile lui de la Euro 2 000 încîntă prin tot ceea ce face în teren, golul fiind „condimentul“. De regulă tăcut, Zidane recunoaște: ***„Am 28 de ani și mă simt cu adevărat foarte bine. Sper să continui așa“.*** Cel care și-a sărbătorit ziua de naștere cu două zile înainte de meciul cu Spania le-a adus din nou suporterilor aminte de un alt mare fost decar al Franței, Platini, care, la Euro ‘84, a adus victoria „cocoșilor“ în fața „toreadorilor“ tot în urma unei lovituri libere, partida aceea disputîndu-se însă în finală. Despre partida cu ibericii, cînd Raul a ratat un penalty din care putea aduce egalarea în ultimul minut, idolul trupei lui Lemerre spune: ***„Eram pregătiți pentru prelungiri chiar dacă ne era greu însă pentru spanioli era și mai dificil pentru că eram mai proaspeți. Privind pe ansamblul partidei cred însă că am meritat victoria“***. Ajuns la 14 goluri în 57 de meciuri jucat sub tricolorul roșu-alb-albastru, Zidane crede că naționala Franței este chiar mai puternică decît acum doi ani și are puterea de a triumfa în Benelux: ***„Sîntem cu doi ani mai maturi și au apărut cîteva talente noi. Avem forța de a învinge“.***

Foarte sugestive pentru pozitia mijlocașului lui Juventus la naționala lui sînt și cuvintele de apreciere spuse de coechipierii lui. ***„Cînd nu mai știm ce să facem cu mingea i-o dăm lui și găsește el ceva special!“*** declară fundașul stînga Bixente Lizarazu. ***„Este cu adevărat excepțional. Cîteodată îți vine să te oprești și să te uiți la el cum joacă“*** aduce o completare atacantul Cristophe Dugarry, bun prieten cu cel care ar putea reedita în acest an performanța din 1988, cînd a cucerit Balonul de Aur, de pe vremea cînd erau coechipieri la Bordeaux.

Acest lucru ar putea fi însă legat și de performanța Franței la aceste Europene, iar miercuri Zidane & co. au un nou hop de trecut: Portugalia.

Thierry Henry vrea să fie directorul unei școli de fete

■ de la Euro adunate

■ Pînă în momentul de față, peste 1300 de suporteri de diferite naționalități au fost arestați în Belgia pentru tulburarea ordinii publicii, dintre aceștia 63 au fost deja condamnați, iar marea majoritate au fost repatriați în țările de origine. Nu mai puțin de 758 de englezi au petrecut măcar o noapte în arestul poliției belgiene, ei fiind urmați „în top“ de germani (157), francezi (27) și români (25), majoritatea acestora din urmă pentru încercarea de a face speculă cu bilete de meci.

■ Philippe Leonard, fundașul stînga al formației franceze Monaco, a declarat că nu mai dorește să evolueze în naționala Belgiei atîta timp cît antrenor va rămîne Robert Waseige. Revoltat că a fost lăsat rezervă la meciul Belgia - Turcia și înlocuit cu Van Kerckhoven, Leonard și-a acuzat antrenorul de incompetență. ***„Dacă în locul meu, care am cîștigat două campionate ale Franței cu Monaco, în 1997 și 2000, a fost preferat Van Kerckhoven, care nu a jucat decît 16 meciuri în acest sezon la Schalke 04, atunci antrenorul înseamnă că nu-și cunoaște meseria și nu mai vreau să am de a face cu el!“***

Henry crede că într-o viață anterioară a fost mascota firmei Chupa Chups

■ Deși inițial anunțase că nu este interesat să preia cîrma echipei naționale a Germaniei, Ottmar Hitzfield, antrenorul lui Bayern Munchen, pare să fi revenit asupra deciziei sale. El a declarat cotidianului „Die Welt“ că nu i-ar displace să ia locul lui Ribbeck, pentru că postul de antrenor al echipei reprezentative l-ar onora, dar singura problemă ar constitui-o abandonarea contractului cu Bayern, de care este „legat“ pînă în 2003.

■ Într-un articol publicat în cotidianul „Daily Telegraph“, arbitrul englez Graham Poll a recunoscut că a făcut o singură greșeală pe parcursul Euro 2000, dar aceea a fost una foarte mare. ***„Revăzînd la televizor reluările meciului Cehia - Franța, mi-am dat seama că faultul lui Deschamps asupra lui Nedved a fost în afara careului și m-am grăbit acordînd penalty“.*** Mă întreb dacă vom apuca ziua în care un arbitru român va recunoaște în mod public că a greșit...

■ În cadrul unui sondaj de opinie efectuat de UEFA în rîndul spectatorilor care au asistat pînă în acest moment la meciurile de la Euro 2000, cel mai frumos și funcțional stadion al competiției a fost considerat „ArenA“, din Amsterdam. El a fost preferat de 41% dintre cei intervievați, urmat fiind de stadionul din Rotterdam (20%) și cel din Charleroi (13%), acesta din urmă impresionîndu-mă și pe mine prin modernismul său. Totuși, după părerea mea, arena din Arnhem ar fi trebuit să fie și ea în topul primelor trei.

■ Cancelarul Germaniei, Gerhard Schröder, este unul dintre puținii care au sărit în aceste zile în apărarea lui Lothar Matthäus, susținînd că acesta nu trebuie făcut responsabil de toate eșecurile echipei naționale. ***„Nu e vina lui Matthäus că ne-am comportat mizerabil la aceste Europene, acest lanț de eșecuri reflectă cu claritate decăderea fotbalului german din ultimii ani“,*** a spus cancelarul într-un interviu acordat ziarului „Welt am Sonntag“.

■ Atacantul francez Thierry Henry este unul dintre cei cărora le place să iasă în față prin declarații care de care mai șocante. La întîlnirea cu ziariștii dinaintea meciului cu Spania, el a spus că a crezut dintotdeauna în reîncarnare și că într-o viață anterioară a fost mascota firmei Chupa Chups! Întrebat ce și-ar dori pentru următoarea viață, Henry a spus că ar prefera să fie vînzător într-un fast-food sau directorul unei școli de fete...

„Raul a făcut toată Spania să plîngă“

■ dezamăgire cruntă în țara toreadorilor, după eliminarea echipei naționale în fața Franței

Ziarele spaniole își exprimă dezamăgirea în paginile lor de luni, după ce Raul **(foto)** a ratat penalty-ul în finalul partidei pe care Spania a pierdut-o în fața naționalei franceze (scor 1-2), în sferturile de finală de la Euro 2000. ***„Raul a făcut Spania să plîngă“***, titrează cotidianul „Marca“, care a mai adăugat: ***„A fost ultimul lucru la care ne așteptam de la Raul.“*** „Marca“ vorbește și de ***„lacrimile din tribune“*** privind cei 5.000 de fani spanioli care s-au reîntors acasă după ce și-au susținut naționala la Bruges, în Belgia. ***„Am plîns pe teren, la cabine și la hotel. Cînd am văzut că balonul se duce peste bară, întreaga lume s-a prăbușit peste mine.“*** - a spus Raul. Ziarul de sport „As“ este neclintit în criticile sale: ***„Raul a ratat al treilea penalty din ultimele șase.“*** În paginile centrale, „As“ face o comparație între Raul și francezul Zinedine Zidane: ***„Francezul a fost sufletul echipei echipei sale, iar Raul a fost umbra sa și niciodată nu a explodat cu adevărat“***, scrie ziarul „As“. În concluzie, a fost o dezamăgire cruntă pentru spanioli, mai ales după ce au trăit euforia unei calificări neverosimile, în ultimele secunde ale partidei cu Iugoslavia, care i-a propulsat pe elevii lui Camacho în sferturile de finală. Dar naționala spaniolă, care cuprinde cîțiva dintre cei mai bine cotați (și plătiți) fotbaliști din lume, și-a format deja o reputație de a-și dezamăgi suporterii la marile competiții. Totuși, față de Campionatul Mondial din Franța, rezultatul obținut acum de naționala iberică este superior, avînd în vedere că acum doi ani, spaniolii nu au putut trece de faza grupelor.

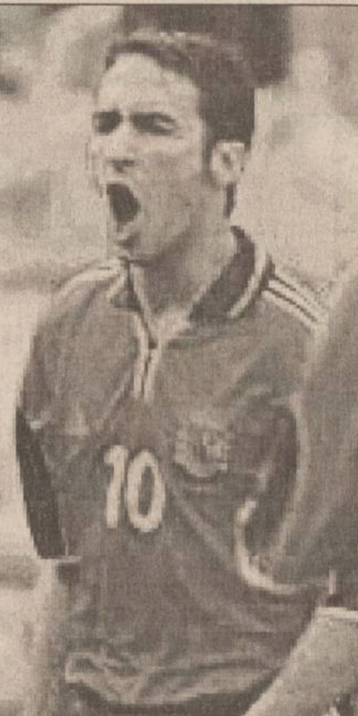

IMOBILIARE

2 CAMERE

■ Hîrlău, apartament 2 camere, decomandat, cu îmbunătățiri. Telefon 032/722310. (7730314)

■ Apartament 2 camere, confort I, 5/6, Piața Unirii. Preț negociabil. Telefon 032/117424. (7730323)

4 CAMERE

■ Piatra Neamț, apartament 4 camere, ultracentral, D, 100 mp, 1/4, 2 balcoane, 2 băi. Telefon 092/408806. (7730347)

■ Vînd apartament 4 camere, et. 2, zona Narcisa - Bacău sau schimb cu apartament aceeași zonă. Exclus intermediari. Tel. 034 - 154.045 sau 034 - 154.816, după ora 16.00. (BC - P104.3.8)

■ Apartament 4 camere - 1994, centrală termică proprie, apometre, gresie, faianță, parchet, 2 balcoane închise, boxă. Preț negociabil. Telefon 230863. (7730750)

CUMPĂRĂRI

■ Persoană fizică, cumpăr apartament 3-4 camere, central sau semicentral, decomandat, et. I-III, chiar și deteriorat. Telefon 032/271447. (4763084)

SPAȚII COMERCIALE

■ SC vinde spațiu comercial de 270 MP, parțial sau în întregime. Relații la telefon 094-509897. (BT.2374914.1.7)

■ Vînd hală producție 1000 mp, teren și platforme depozitare, pretabilă prelucrare lemn, mat. construcții, preț 80.000 DM, negociabil, 095-526.855. (NT-1796775.2.3)

ÎNCHIRIERI-OFERTE

■ Închiriez spații ultracentrale, finisate. Telefon 032/217611, mobil 092/352801. (7730498)

■ Dau în folosință, în Cluj-Napoca, două spații comerciale, superfinisate, avînd dotarea completă pentru desfacere cu amănuntul a produselor alimentare, suprafața de 400-800 mp, într-un vad comercial deosebit, în zonă ultracentrală. Cluj-Napoca, telefon/fax 064/438623, 064/438615. Între orele 9,00-16,30. (B-13)

TERENURI

■ Proprietate: teren intravilan (grădină, vie), 1800 mp, 2 clădiri (bar, terasă, alimentară, atelier prooducție, birouri, anexe). Tel. 033/22.53.15; 033/22.00.64. (NT-1613166.5.5)

■ Vînd teren cu o suprafață de 500 mp pășune, situat în intravilan, sat Lepșa, com. Tulnici, județul Vrancea, punctul „Ciuta", tarla 53, parcela 2558. Tel. 092 - 84.23.83. (BC - P102.4.5)

■ Vînd teren intravilan, sat Horpaz. Telefon 093/219964. (7730341)

■ 1000 mp, posibilitate construcție și aducțiune apă și curent. Telefon 032/175672 sau 032/270189, după ora 19,00. (4763064)

■ Ideal pentru casă de vacanță sau vilă, 6000 mp, teren în municipiul Iași. Facilități: deschidere 30 m, gaz metan, telefon, terasat, 10 pomi - nuci. Preț 40.000 lei/mp. Telefon 093/366184, 095/640830. (4763878)

■ Teren în zona CUG. Telefon 032/294043, 032/116904, 094/701748. (7730315)

■ Teren, 5000 mp, la Horpaz (loc pentru casă). Telefon 032/227790. (7730331)

CASE

■ Vînd, urgent, căsuță de vacanță, în apropierea lacului Bicaz, zonă deosebită, posibilitate transport, preț 3000 DM, negociabil, 095-526.855. (NT-1796775.2.3)

■ Vilă la roșu, neacoperită - Izvoru Muntelui, poziție deosebită, toate facilitățile. Tel. 094-28.88.89. (NT-fP13.1.4)

AUTO MOTO

ROMÂNEȘTI

■ ARO 244 Forester, motor, cutie, Peugeot nou, deosebit. Tel. 094-28.88.89. (NT-fP13.1.4)

■ Autoturism Dacia 1310 L, an fabricație 1998. Relații la telefon 032/252121, după ora 17,00. (7730346)

■ Dacia Nova, an fabricație 1999, luna a X-a, în garanție. Telefon 032/233356 sau 094/631942. (4763462)

STRĂINE

■ Vînd Cielo 12.000 km. Relații telefon 094.700661. (Vs.5572314.1.7)

■ Alege un OPEL ca nou, direct din Germania (400 pe stoc). REM - reprezentant Opel BRASS. Tel. 033/23.22.12. (NT-1.1)

■ Vînd Ford Escort decapotabil. Telefon 094-100168. (BT.2375132.1.3)

■ PONTIAC TRANS AM FIREBIRD, roșu, impecabil, Euro II, pers. fizică, airbag, super sport. Tel. 094 - 556.750. (BC - 5647430.2.11)

■ VW PASSAT 1988, nou, deosebit. Tel. 094-28.88.89. (NT-fP13.1.4)

■ Vînd OPEL OMEGA, full - option, 73.000 km, an fabricație 1993, ținut în garaj, 9.000 DM. Tel. 034 - 18.18.54, 093 - 507.700. (BC - 5513974.1.2)

■ Vînd urgent Audi A8 - 2,8 Quatro, 1996, ABS, Airbag-uri, climă, scaune electrice, negru metalizat, înmatriculat, nerulat în România. Telefon 092/973095 sau 069/232597. (1409353)

■ Skoda Forman, 1993, alarmă, casetofon. Telefon 034/365271, după orele 20,00. (7730747)

DIVERSE

■ Vînd combine CLASS, 4,20 4,70 recent aduse din Germania. Vînd orice piesă(curele) pentru combine.Telefon 094-844135. (BT.2374863.1.7)

■ Vînd Ifron și buldozer. Telefon 095-801142 sau 094-955496. (BT.2375120.1.5)

■ RABA tip IRAK, 16 tone, impecabilă. Tel. 094 - 583.695. (BC - 5513877.10.10)

■ Vînd tractoare românești U 650, U 550 și U 300 (aduse din Germania); stare perfectă de funcționare. Telefon 036 / 481413. (5880818.1.2.)

■ Vînd autocar NEOPLAN, 51 locuri, cu toate facilitățile. Tel. 094 - 583.648. (BC - 5513973.1.10)

■ Vînd autovitanjă Saviem, tonaj 4, Țifești, jud. Vrancea. Tel. 370. (VN-26bf1.1.3)

■ Vînd tractor U 650, fabr. 1991, perfectă stare de funcționare. Tel. 039/616789. (BR-R.13412.1.3)

■ Acte Volvo 343, motor Dacia 1410, Reno, piese de schimb. Preț negociabil. Telefon 032/730411 sau 032/717071. (4763865)

■ Cap tractor M.B. Actros 1840 cu C.I., an fabricație 1998, 200 mii km, Euro 2. Telefon 032/213213, 032/213710, 032/272422, 032/272549. (4763011)

CUMPĂRĂRI

■ Cumpăr urgent Tico, Matiz, Espero, Cielo, plata pe loc. Tel. 095 - 016.000. (BC 5513019.8.14)

■ Cumpăr CIELO, Espero, Matiz, Tico. Cu plata pe loc. Relații la tel. 094.294.128. (VN-MP.1.10)

AGENDA AUTO

IOROM TRADING
Reprezentant al firmelor:
UAMT - GEROM - ROMAN
ROMRADIATOARE
ISECO - ASAM - COMPA
Comercializează piese auto
OLCIT, DACIA, ARO, TV
SAVIEM - RABA - AB -
IKARUS - TRACTOR
Str. Păcurari 129 tel. 252 900

Piese originale RENAULT
Plăcuțe de frînă de la 390.000 lei*
Filtru de benzină de la 22.000 lei*
Bujii de la 21.000 lei*
Filtru de ulei de la 57.000 lei*
Oferta este valabilă pînă la 15 iulie 2000. * Prețurile sînt fără TVA
BRAS - concesionar Renault
Str. Silvestru 36
Tel./fax: 276.320, 276.321
Vînzări Auto: 094.646.440
Service: 094.519.774
RENAULT

INTERNATIONAL COMPLEX SERVICE S.A.
vinde autoturisme DAEWOO
piese de schimb, accesorii auto, carburanti, lubrifianti, consignatii autoturisme.
• reparatii, garantie si post garantie, întretineri periodice pt. DAEWOO si OLTCIT.
• INSPECTII TEHNICE PERIODICE PT. TOATE TIPURILE DE AUTOTURISME.
Calea Chișinăului nr. 45, tel. 137620, fax: 233296
Internet - http://home.dntis.ro/iscicssa/index.html

TOFAN GRUP
luni - vineri 8-16
Bd. Primăverii nr. 72
(lîngă Stația de Salvare)
☎ 032/251837, 236257

UNIVERSAL MOTO VELO
BICICLETE
REPARAȚII
ACCESORII
PIESE DE SCHIMB MOTO-VELO
Str. Gării nr. 15, tel. 114300

SC "COMEX CETRA" SRL
Piese auto originale
FIAT IVECO
Piese schimb autoutilitare Peugeot; Citroen; VW; Mercedes, Accesorii auto; Alarme; Rulmenți SKF; Amortizoare "Monroe"
Iași -Șos. Păcurari 88 (după PECO)
Tel: 094/596867; Tel/Fax: 032/257888

AUTO ROLLA
SERVICE
cumpără auto Vest peste 1984, accidentate, neînmatriculate și defecte
vinde piese noi și second hand pentru mașini Vest și execută lucrări de mecanică,tinichigerie,vopsitorie profesional garantate.
Sos. Buzău - Rm. Sărat km. 3
Tel/fax 038/710.848, 038/540.379

S.C. COMAT S.A.
cel mai mare angrosist din Moldova,
Uleiurile TOTALFINA
• Daewoo Motor Oil: uleiuri special concepute pentru autoturisme Daewoo;
• Total Quartz: uleiuri pentru autoturisme omologate de producătorii Porche, Volkswagen PSA Peugeot, Citroen, BMW, Mercedes Benz, Audi
• Rubia: uleiuri pentru camioane și autoutilitare.
Relații suplimentare puteți obține la sediul firmei:
Iași, str. Serg. Grigore Ioan nr. 7, tel. 032/156300 int.120, fax 032/157261

Professional security systems MOLID
○ Sisteme de alarma auto, imobile, supraveghere incendii
○ Sisteme de control acces
○ Sisteme de supraveghere video
○ Interfoane si videointerfoane
○ Detectoare de gaz metan
○ Bariere antifurt
○ Dispecerat de supraveghere cu interventie inarmata.
NOU CASE DE MARCAT FISCALE !
Bd. Copou, nr. 3
telefon: 032-21.66.71
fax: 032-21.45.64
e-mail: molid@opsynet.com
Ce-i al tau trebuie sa ramana al tau !

ROMIL SERVICE SRL
DEALER AUTORIZAT IVECO
Show Room: B-dul T. Vladimirescu 4, IASI
Tel: 032 232665, 032 216800
Service: Sos. Iasi-Tomesti km 2
Tel: 032 136160
IVECO
•Autoutilitare, camioane din gama IVECO
•Sistem de leasing
•Piese de schimb originale
•Uleiuri AGIP, FIAT
•Aditivi
•Anvelope PIRELLI

AGENȚIA IMOBILIARĂ PRO DINAMIC

TEL. 092-635057 / 092-608598; 032 / 257315

COMISION MINIM 1% VANZATOR 3% CUMPARATOR

VIZIONAREA APARTAMENTELOR SE FACE CU MAȘINA FIRMEI

CUMPĂRĂRI

Cumparam apartamente cu1, 2, 3 si 4 camere in toate zonele orasului.

Cumparam terenuri si case in orice zona a orasului

UNA CAMERĂ

AUTOGARA-D et7/8, parchet, apometre, S=40mp, 120mil.

GARSONIERE

COTNARI-et.7/10 curata, eliberare imediata, 55mil.neg

TATARASI, conf. I, etajul 9, 50 mil neg

2 CAMERE

STEFAN CEL MARE SD-et.6/8 curat, faianta, libera, 11.500$neg.

TAROM-SD ultimul etaj, fara probleme cu izolatia, gresie, faianta, 11.200neg.

FLAMURA ROSIE-D, et1/3, spatios 11.000$

PACURARI SD-p/4, gresie faianta , set Olivia, usa din melcret, 90mil.

NICOLINA-D, prima statie de autobuz din Podul Ros, et/4/4, fara probleme cu izolatia, 90mil.neg.

STEFAN CEL MARE-SD, et. 6/8, S=50mp., parchet, curat, 11500$ neg.

TATARASI-SD, conft.I, S=54mp., parter, la strada, faianta+gresie, la baie si bucatarie, dalii pe hol, set Olivia, parchet, bloc de caramida, 100 mil. usor neg.

ALEXANDRU PIATA -SD, parter, balcon, beci, intrare separata, bun pentru privatizare, apometre, 110mil fix.

OANCEA-et.1/10 inbunatatit 170mil.neg.

STRAPUNGEREA SILVESTRU-D, et.2/4, usa de stejar, gresie, faianta, apometre, 200mil.neg.

OANCEA-D, P+4, inbunatatiri, bloc nou, bun pentru privatizare, 8.000$

PODUL ROS-SD, et3/4, usi schimbate, parchet nou, bloc fara probleme, eliberare imediata, 102mil.neg.

PODUL ROS- SOS. NATIONALA-ND, et.2/2, cu modificari.Gresie, faianta, tamplarie schimbata, calorifere din aluminiu 13.000 marci usor neg.

COPOU, ND, demisol, 40 mp, 120 mil neg

COPOU, SD, 2/4, zona linistita, 10.000$

3 CAMERE

ARCU-D, et.8/10, 2 bai, fara inbunatatiri, S=68mp., 200mil. neg.

PACURARI-D, et.1/4, S=60mp., parchet, gresie faianta, apometre, boxa, 170mil.neg.

TATARASI-D, et.3/4 la strada(dispecerul vechi-Vasile Lupu) parchet, balcon inchis, 140 mil.neg.

DACIA-D, et3/4, la bulevard, parchet, 2 bai, curat, 120mil.

GRADINARI-D, et.3/4 (str.Parcului)balcon inchis curat, 125 mil.neg.

DACIA-D, conft.I, et4/4, 2 bai, 2 debarale, balcon inchis, faianta, apometre 83 mil. usor neg.

ULTRACENTRAL-D, parter inalt, 3 balcoane inchise, 2 boxe, garaj, suprafata totala

140mp 525mil.neg.

PRIMAVERII-SD, et.2/4, conft.I, 2 balcoane, 3 debarale, bucatarie mare, parchet, 125mil. neg.

TOMESTI-D, et.3/4, gresie in baie, balcon mare inchis, apometre, telefon, 70 mil.neg., si garaj construit cu autorizatie 10 mil.

ALEXANDRU-SD, et.4/4, fara brobleme cu izolatia, calciu, 75mil.neg.

AUTOGARA-D, et.5/8, parchet, balcon inchis, boxa, faianta in bucatarie, 2 bai, apometre 270mil.neg.

NICOLINA-CLOPOTARI-D, et.2/4, 2 balcoane inchise, parchet, apometre, boxa la subsol, 140mil.neg.

BICAZ-D, et.2/8, doua balcoane inchise, 2 bai, faianta in bucatarie, S=76mp. 120mil. fix.

LEXANDREU-PIATA VOIEVOZILOR-D, instalatii sanitare schimbate, 3 balcoane inchise, gresie, faianta, baie bucatarie, una biblioteca aplicata pe perete, toate usile schimbate, tapet, var lavabil, curat, liber, 175mil.neg.

PIATA UNIRII-D, et.1/4, gresie faianta in baie si bucatarie, curat, var lavabil, hol partial mobilat, eiberare imediata S=67mp.14.500$ neg..

BULARGA-SD, et.3/4, 100mil..

CENTRU- TG. CUCU, SD, conf. I, 6/8, necesita curatenie, 10.000$

PACURARI, 8/8, D, 2 bai, fara probleme cu izolatia 120mil

GALATA, D, 2/4, curat, 120 mil

TATARASI- CIURCHI, D, 2/4, CURAT, parchet, zona linistita, 130 mil neg

ALEEA ROZELOR, SD, 2/4, curat, 135 mil neg

4 CAMERE

NICOLINA-FRUMOASA-D, parter la strada.2 bai, boxa, parchet, 2 holuri, 140mil.neg.

SF.LAZAR-D, et.3/4, gresie, faianta, usa de stejar, lambriuri, parchet, 22.000$ neg.

VASILE LUPU-SD, et.2, 2 bai, 2 terase, interfon, gresie, faianta in baie, bucatarie si pe hol, 200 mil.

ULTRACENTRAL-D, et.4/7 balcon transformat in a cincea camera, 28.000$ neg.

NICOLINA-CUG-D, et.4/10, tamplarie schimbata, (usi, ferestre) gresie, faianta italiana, luxos. 200 mil pret

GALATA-D, et.1/4, 2 bai, 130mil.neg.

NICOLINA I, parter, D, 105 mil neg

NICOLINA-D, parter, 2 bai, faianta si gresie in baie, bucatarie si hol, tamplarie schimbata, var lavabil, una camera transformata in hol.10.000$neg.

BD.POITIERS-D, et3/4, 100mp.doua balcoane pret.neg.

NICOLINA - ROND VECHI, D, et. 8/9, 2 bai, curat, eliberare imediata, 180 mil

TERENURI

BUCIUM-3.000mp.la sosea cu deschidere de 50m. Toate facilitatile. 15$mp.neg.

SARARIE- 800mp., cu certificat de urbanism, 10$ mp.usor neg.

HORPAZ-1500 mp.intravilan 1$ mp.

CUG-10.300mp la strada 30.000 pm.

MIROSLAVA-2.000 mp., aproape de sosea, 25.000 mp.

CUG-2.500mp.25.000lei mp.neg.

ULTRACENTRAL-Bd.Independentei, 540mp.deschidere la str.Vasile Conta 200$mp. neg.

SAULESCU-510mp.toate facilitatile.25.000$

SOCOLA-in spatele studioului de televiziune „EUROPA NOVA"1.000mp.cu deschidere de 24m, toate facilitatile, (apa, canalizare, gaz) 14$ mp neg.

TATARASI- CALARASI, 510 mp, toate facilitatile, 120 mil neg

COPOU , 408 MP, TOATE FACILITATILE 36 $/mp usor neg.

PAUN-2250mp., intravilan sub forma de dreptunghi, curent electric, autoriztie de constructie, 15$mp.neg.

BAZA nr.3, 330mp. 28mil.

NICOLINA-9.000 mp.la sosea.35.000 lei mp

BD. CHIMIEI-15.000mp, toate facilitatile(apa, canalizare, gaz.), gard din beton. 15 $ neg.

TUDOR-CIURCHI-505 mp.cu deschidere la doua strazi, certificat de urbanism autorizatie de constructie, toate facilitatile 20$mp.neg.

BARNOVA-7.000 mp.langa padure, psibilitate-apa, curent electric.10.000 lei mp.

Farmaciile IASSYFARM

• **FARMACIA DACIA 1**
B-dul Dacia nr. 32
Luni-Vineri: 7.30 - 20.30
Sîmbătă: 8.00 - 14.00
Duminică: 8.00 - 12.00
Sfaturi medicale: miercuri: 8.00 - 12.00
☎ 153.498

• **FARMACIA NICOLINA**
Str. Sălciilor, bl. 828
Luni-Vineri: 8.00 - 21.00
Sîmbătă: 8.00-14.00
Duminică: 8.00-12.00
☎ 122.782

• **FARMACIA STUDENȚEASCĂ**
Pol. Studenți și Elevi
Str. Toma Cozma 3
Luni-Vineri: 7.00 - 20.00
☎ 140.859

• **FARMACIA TĂTĂRAȘI**
Str. V. Lupu 8, bl. D3
Luni-Vineri: 8.00 - 21.00
Sîmbătă: 8.00-14.00
Duminică: 8.00-12.00
☎ 172. 867

• **FARMACIA SF. PARASCHEVA NON STOP**
Piața Unirii 3
Sfaturi medicale: Marti: 14.30 - 16.30
☎ 116.029

• **FARMACIA GRĂDINARI**
Str. V. Lupu 160, bl. G3
Luni-Vineri: 7.30 - 20.30
Sîmbătă: 8.00-14.00
Duminică: 8.00-12.00
Sfaturi medicale: Luni-Vineri: 9.00-11.00
☎ 175.457

• **FARMACIA INDEPENDENȚEI**
Bd. Independenței 23
Luni-Vineri: 8.00 - 21.00
Sîmbătă: 8.00-14.00
Duminică: 8.00 - 12.00
Sfaturi medicale: Miercuri: 14.30-16.30
☎ 116.408

• **FARMACIA PRIMĂVERII**
Pol. Industrială
Str. Primăverii 14
Luni-Vineri: 7.00 - 20.00
Sîmbătă: 8.00 - 13.00
☎ 136.971

• **FARMACIA PODU ROȘ NON STOP**
Str. Socola 9, bl. E1
Sfaturi medicale: Joi: 14.30 - 16.30
☎ 132.293

• **FARMACIA PODUL DE FIER**
Str. Tudor Vladimirescu, bl. 306
Luni-Vineri: 8.00 - 21.00
Sîmbătă: 8.00 - 13.00
Duminică: 8.00 - 13.00
Sfaturi medicale: Luni: 14.30 - 16.30
☎ 218.323

• **FARMACIA SF. SPIRIDON**
Pol. Municipală
Luni-Vineri: 7.00 - 20.00
☎ 115.224

• **UNITATE DE OPTICĂ MEDICALĂ ȘI ARTICOLE TEHNICO-MEDICALE (UTM)**
Pol. Industrială
Str. Primăverii 14
Luni-Vineri: 8.00 - 16.00
☎ 136.971

• **FARMACIA CENTRALĂ**
Pașcani, str. Ștefan cel Mare 118, bl. A4
Luni-Vineri: 8.00 - 21.00
Sîmbătă: 8.00 - 14.00
Duminică: 8.00 - 13.00
☎ 764.059

• **FARMACIA PODU ILOAIEI**
Podu Iloaiei Bl.4
Luni-Vineri: 8.00 - 21.00
Sîmbătă: 8.00 - 14.00
☎ 740.175

• **FARMACIA PETRU RAREȘ**
Hîrlău, str. Ștefan cel Mare 12, bl. 11
Luni-Vineri: 8.00 - 21.00
Sîmbătă: 8.00 - 14.00
Duminică: 8.00 - 12.00
☎ 720.378

• **FARMACIA BUCIUM**
Str. Bucium nr. 19, bl. B21
Luni-Vineri: 8.00 - 21.00
Sîmbătă: 8.00 - 14.00
Duminică: 8.00 - 12.00
Sfaturi medicale: Luni-Vineri: 12.00 - 14.00
☎ 130.522

NOU IASSYFARM pune la dispoziția populației o linie telefonică non-stop pentru persoanele care au nevoie de consultanță medico-farmaceutică de urgență prin farmaciile: Sf. Parascheva - 116029; Podu Roș - 132293.

SOCIETATEA ROMANA DE RADIODIFUZIUNE
RADIO IASI
PE 1053 KHZ
Radio Iași
prieten statornic

TURISM

TOTEM TURISM
AGENȚIE DE TURISM
Excursii.....
ITALIA
GRECIA, MALTA/CIPRU, FRANȚA/SPANIA, IRLANDA/ANGLIA, AFRICA DE SUD
CEHIA, SLOVENIA/CROAȚIA
Avion.....
BRITISH AIRWAYS, swissair, KLM, Emirates, AIR FRANCE, Alitalia, MALEV, CSA Czech Airlines, Lufthansa
BALKAN, AUSTRIAN AIR LINES, TAROM, ROMAVIA, TURKISH AIRWAYS
Autocar.....
Plecări din Iași
DOUBLE T, TRANS EUROPA, EUROTIME, ATLASSIB, Touring, EUROPABUS
ITALIA, ELVEȚIA, Germania, Spania, Franța, Portugalia
Anglia, Austria, Scandinavia, Benelux, Irlanda
Programe.....
Weekend munte
Sovata, Rarău, Tușnad, Cîmpulung Moldovenesc, Durău
Agroturism Bucovina, Sinaia, Predeal, Bușteni, Brașov, Vatra Dornei, Covasna, Slănic Moldova
Str. Păcurari nr. 8 (la 50 m de Biblioteca M. Eminescu),
tel./fax: 032/213545, fax: 032/217380,
office@totem.ro, www.totem.ro

ICAR TOURS — BILETE* DE AVION — IATA

AMSTERDAM	259 USD	PARIS	269 USD
BARCELONA	269 USD	OSLO	269 USD
BERLIN	249 USD	ROMA	259 USD
COPENHAGA	259 USD	STOCKHOLM	269 USD
DUBLIN	269 USD	VIENA	249 USD
HELSINKI	269 USD	ZURICH	259 USD
LONDRA	259 USD	BEIRUT	289 USD
MADRID	269 USD	CAIRO	289 USD
MILANO	259 USD	BEIJING	559 USD

Numai NOI eliberam biletele pe loc.
* tarifele sunt valabile pentru tineri cu vîrsta între 12 - 24 ani
* tarifele sunt valabile dus - întors și nu includ taxele de aeroport
IAȘI: str. C. Negri nr 43 - parter, tel. 032-216.319, fax 032-217.160
Rezervări NON STOP 094-606.426, 092-468.036, e-mail icar@icar.ro

BILETE DE AVION (toate companiile)
MDV
P-ța Unirii 3, tel./fax: 215.293

ICAR TOURS
GRECIA
TURCIA
CROAȚIA
LITORAL ROMÂNESC de la 50 USD/săptămînă
Tel: 210.467
www.icar.ro; icar@icar.ro

ATLANTIC TURISM COMPANY
☎213.872, 224.590

EUROLINK TOURS
ELT
ANGLIA-OLANDA 15-28 august 555$
ISRAEL 18-25 septembrie 695$
ITALIA 25 august - 7 septembrie 575$
Str. Uranus 22, bl. I1-I4, ap. 3, tel. 220.126, 213.547, 092 203.607

PRO IMTUR
CIRCUIT EUROPA: 9 zile - 575 USD
CIRCUIT GRECIA:9 zile-275USD+1.900.000 lei
GRECIA: Creta: 14 zile - 380 USD
CIRCUIT TURCIA: 13 zile - 199 USD
TURCIA: Kusadasi: 10 zile - 220 USD
CIRCUIT FRANȚA:13 zile-399USD+3.980.000 lei
FRANȚA - PARIS: 8 zile - 695 USD
VIENA - VENEȚIA: 8 zile - 390 USD
CEHIA - Praga : 3 zile - 310 USD; 4 zile - 320 USD
Străpungerea Silvestru 11, bl. D2, parter, tel./fax:210632, 276115

NET COMPANIA DE TURISM
Tu știi când, Noi știm unde!
ROMÂNIA, Iași - 6600
NET 1: Piața Unirii 6 - Mezanin
Tel/Fax: 032 - 233.503 / 213.450
NET 2: Iulius Center
Tel: 032 - 278.060, Int.117
E-mail: net@netours.ro
Internet: www.netours.ro

Vacanța NET 2000

GRECIA	FRANȚA	SPANIA	ITALIA	TURCIA
Circuit clasic	Circuit "Castelele Europei"	Circuit Italia-Franța-Spania	Circuit	Circuit "Asia Minor"
Data plecării: 28.07	Data plecării: 16.08	Data plecării: 14.07, 18.08	Date de plecare: 15.07, 1.08, 20.08	Data plecării: 25.07
Servicii: - transport autocar - 7 nopți cazare cu mic dejun - ghid	Servicii: - transport autocar - 14 nopți cazare cu mic dejun - ghid	Servicii: - transport autocar - 15 nopți cazare cu mic dejun - ghid	Servicii: - transport autocar - 10 nopți cazare cu mic dejun - ghid	Servicii: - transport autocar - 10 nopți cazare cu mic dejun și cină - ghid
Preț: 299 USD	Preț: 699 USD	Preț: 882 USD	Preț: 650 USD	Preț: 349 USD

Sejur GRECIA - de la 156 USD
Date de plecare: 1.07, 15.07, 28.07, 15.08
Servicii: transport și 7 nopți cazare
Sejururi: Turcia, Malta, Cipru, Ungaria, Croația
Litoralul românesc: Mamaia, Neptun-Olimp, Eforie Nord, Eforie Sud, Venus, Mangalia, Jupiter

SIMIAN
LITORAL 2000
Mamaia, Neptun, Costinești, Venus, Jupiter, Olimp
Plata în RATE pînă la plecare
EXTERNE:
ITALIA - prețuri minime - plecări rapide
ITALIA; SPANIA; ANGLIA; CEHIA; EGIPT; AUSTRIA-ELVEȚIA; ISRAEL; SUA; THAILANDA;
GRECIA - LITORAL; TURCIA
TRANSPORTURI INTERNAȚIONALE cu autocare de lux (ITALIA, FRANȚA, GERMANIA, SUEDIA, ELVEȚIA, GRECIA)
Notă: Italia și Germania - acum plecări din Iași
Str. Anastasie Panu 1A (lîngă CEC - Hala Centrală), tel: 032/215393, 094/571720

OLIMP - Vacanță 2000
ROMÂNIA litoral: Mamaia, Costinești, Neptun, Olimp, Eforie Nord, Jupiter, Cap Aurora, Venus, Saturn. Serii de 6, 10 și 12 zile. Cazare: hoteluri, vile și căsuțe. PLATA ÎN RATE.
ROMÂNIA munte și tratament: Sinaia, Predeal, Vatra Dornei,Durău, Slănic Moldova, Călimănești, Felix, Sovata, Tușnad, Herculane, Covasna
GRECIA: vile și hoteluri de 1, 2, 3, 4, 5 stele
● servicii individuale pentru toate destinațiile și insule; ● sejur 8 zile cu avion: Creta, Corfu, Myconos, Santorini, Katorini; ● sejur 9 zile cu autocar: Katerini - 30.06, 14.07, 28.07, 04.08, 18.08; ● circuit clasic cu autocar. Plecări în 22.07, 12.08, 09.09, 21.10
Turiștii care călătoresc cu agenția noastră nu mai susțin interviu pentru viză la București
TURCIA: vile și hoteluri de 1, 2, 3, 4, și 5 stele
● servicii individuale: Kusadasi, Antalya, Bodrum, Marmaris, Alanaya-sejur la alegere; ● sejur 8 zile cu avion charter: Antalya, Kusadasi, Bodrum; ● sejur 10 zile cu autocar: Kusadasi - plecări în 26.06, 10.07, 24.07, 07.08, 21.08
GRECIA - TURCIA: circuit clasic + odihnă Kusadasi. Transport autocar + vapor. Plecări în 25.07: 17.08.
CROAȚIA: vile și hoteluri de 1, 2, 3 și 4 stele
● servicii individuale, sejur 7 zile - Umag, Porec, Vrsar, Pola, Opatija, Dubrovnic.
UNGARIA: servicii individuale; sejur 7 zile - Balaton și Budapesta
Iasi, Str. G.Musicescu 6, fundație Tel: 215524, 215539, 217170

ZTOUR INTERNATIONAL
Descoperiți lumea cu noi
Iași, Bd. Ștefan cel Mare nr. 8, et. 2, cam. 16
Tel. 032 218286, tel/fax 032 211091
e-mail zenaida@mail.dntis.ro
Litoral extern
✓ ITALIA - 850 USD
✓ SPANIA - 790 USD
✓ PORTUGALIA - 800 USD
✓ CIPRU - 600 USD
✓ TURCIA - de la 300 USD
Prețurile sînt pentru un sejur de 7 zile la hoteluri de 3* și includ transportul cu avionul
BILETE DE AVION
Oferta litoral
NEPTUN, OLIMP, VENUS, MAMAIA, EFORIE SUD, JUPITER, EFORIE NORD, SATURN, CAP AURORA, MANGALIA
Oferta munte
BUȘTENI, SINAIA, VATRA DORNEI, DURĂU, POIANA BRAȘOV, PREDEAL, BORSEC, SOVATA, SLĂNIC MOLDOVA, TUȘNAD, PĂLTINIȘ

AGENȚIA DE TURISM "MOLDOVA" IAȘI
Str. Anastasie Panu 29, Iași, România
Tel.: 032-114.364, 216.771
Fax: 032-216.771
LITORAL 2000
Mamaia, Neptun, Olimp, Venus, Jupiter
PLATA ÎN RATE !
(ultima plată cu 3 zile înainte de începerea sejurului)
ASIGURĂ-ȚI VACANȚA!

AGENDA DE CONSTRUCȚII ȘI AMENAJĂRI

PEREGRINUS ☎219.673
JALUZELE import Olanda
Sunflex
Prețuri NEGOCIABILE!
măsurători GRATUITE montaj GRATUIT posibilități de plată ÎN RATE

ROM EST GEALAN
- tîmplărie PVC
- tîmplărie aluminiu
- mobilier birou
- amenajări și decorațiuni interioare

Iași, Șos. Iași - Tomești km. 1, tel. 032-232469, fax 233290

Societatea PAULUS S.R.L.
societate cu profil prelucrare lemn
1. VINDE CHERESTEA DIN FOIOASE: stejar, fag, fag aburit, frasin, tei, paltin etc.;
2. VINDE: deșeuri foc esență tare (fag, frasin, carpen) cu reducere 30% în lunile iunie, iulie;
3. PROCESEAZĂ (taie) pentru populație bușteni cu diametrul max. 90 cm la prețuri avantajoase;
4. EXECUTĂ LA COMANDĂ mobilier de grădină: scaune, băncuțe, chioșcuri;
5. EXECUTĂ LA COMANDĂ: tîmplărie de lux din lemn cu geam termopan;
6. ÎNCHIRIAZĂ SPAȚII situate la etajul 1 în suprafață de 400 mp.
Iași, Șos. Chișinăului 6B; tel./fax: 032/230227; e-mail: paulus@xnet.ro

UNID. COMPANY
- AMENAJĂRI INTERIOARE (RIGIPS)
- RESTAURĂRI APARTAMENTE STIL OCCIDENTAL
- MONTAJ GRESIE ȘI FAIANȚĂ
- INSTALAȚII TERMICE ȘI SANITARE
- TÎMPLĂRIE ALUMINIU
- TAVANE FALSE
- MANSARDE
- COPERTINE ȘI RECLAME LUMINOASE

Telefon 094 555775, 032/212825

Elit Conf Tudor importator direct din SUA de MATERIALE PENTRU
JALUZELE VERTICALE
Vă oferă o gamă variată de peste 200 de nuanțe și țesături.
Sediul se află în incinta SERVICE AUTO Codrescu, cu intrarea prin str. Sărăriei.
Pentru montări la domiciliu sunați la: Tel./Fax 032/116320; 276333 Mobil: 094 504133

BIGRECA
MARMURĂ albă, roșie 1-2cm
- Spărtură marmură
- materiale de construcții

Iași, str. Vasile Lupu 138 (vis-a-vis de Piața Doi Băieți) Tel./fax: 032-175840

SPONTAN
Reprezentant Prefab Călărași
BCA
730.000 lei/mc (TVA inclus)
Depozit în incinta SOMACO
Tel 230647, 094-517539, 094-517538, 094-708232, 094-636515

PARASOL marcă Tehnotend srl
Producător de JALUZELE verticale orizontale
Tecnolight Italia
Expozitie: Str. Cucu, nr.19(Podu de Fier); Tel.: 277.501, 094-277.721

SC CHEIA
- GRESIE
- FAIANȚĂ
- ADEZIV
- INSTALAȚII SANITARE
- FITINGURI
- VAR LAVABIL
- VOPSELE

Program: zilnic 9-18, sîmbăta 9-13, duminica închis
Șos. Nicolina, bl. 928, tel./fax 222070

EURO-DAN
producem JALUZELE
ORIZONTALE din aluminiu
VERTICALE din material textil din aluminiu
RULOURI EXTERIOARE PVC sau aluminiu
Iași, Sf. Andrei 13, tel./fax 114318

MOBILIER
pentru personalitatea biroului tau!
nou!
QUARTZ MATRIX
BIROTICA Teodor Pallady nr. 8, tel. 218.667, 218.668

OMEGA INVESTI
Gresie, faianță, obiecte sanitare
SANEX
CESAROM
Prețuri de en-gross
Calea Galății nr. 4, bl. F1, parter
tel./fax: 095/64.93.73 094/61.00.75

GRUPUL DE FIRME ROMFIN
ROMFIN Bd. Copou nr.4 Tel.032/214.090
NOU!
Începând cu 22 Martie 2000 ROMFIN S.R.L. Iași oferă
GRATIS
tâmplărie din aluminiu
Bd. Copou nr.4 Tel. 032/214.090

TOP SHOP
- VOPSITORIE ÎN CÎMP ELECTROSTATIC
- AMENAJĂRI INTERIOARE
- ORICE TIP DE MOBILIER LA COMANDĂ (comercial, birouri, baruri, restaurante, mic mobilier etc.)

IMPORTANT!!! PLATA SE POATE EFECTUA ȘI ÎN RATE!
Str. Ipsilanti nr. 19, tel. 032-113322, fax: 032-117116

La Petrică
Schimbă imaginea casei tale
✓ gresie porțelanată Italia - 185.000 lei/m²
✓ gresie și faianță Italia - 140.000 lei/m²
✓ tavane false casetate din gips Spania - 140.000 lei/m²
tel.: 217.868, Șos. Păcurari 70

ȘCOALA DE ȘOFERI

AUTOGALAXY SRL
Școala de șoferi AUTOGALAXY SRL vă oferă posibilitatea școlarizării, în vederea obținerii permisului de conducere, cu numai 550.000 lei (exclusiv benzina - 75l).
Plata în rate!
Tel.: 23.78.58; Mobil: 094-21.50.44
Str. Mitropolit Varlaam 54 (Grup Școlar "Nicolina")

Doriți să învățați adevărata artă a conducerii automobilului?
Apelați la școala de șoferi
AUTOSPORT
SERIOZITATE și PROFESIONALISM. PLATA în RATE.
Relații, zilnic între orele 9-17, la sediul din bd. Primăverii 2 (lîngă Iașitex), sau la Clubul CFR - str. Rîpa Galbenă 12 (orele 8-20), tel. 230360

SERVICII MEDICALE

• ECHOMED
Obstetrică - ginecologie

Medici primari: Șefan BUTUREANU, Maria AKAD, Alexandra OVĂNESCU, Maricica PĂVĂLEANU
■ **ECHOGRAFII:** diagnostic de sarcină, depistarea sexului fetal, afecțiuni ale sînului, ficat, rinichi, pancreas.
■ **Chiuretaje uterine**
■ **Tratamente pentru sterilitate** (feminină și masculină)
■ **Teste** pentru sarcină (3 min.)
■ **Contracepție** orală și montări sterilete
■ **Colposcopii.**
■ **Cauterizări** - biopsii uterine și de col.
■ **Examene citologice**: citodiagnostic, secreții vaginale, secreții uretrale, spermograme, teste postcoitale
Consultații asigurate de profesori universitari și medici specialiști de înaltă competență profesională.
Șos. Păcurari nr. 4, corp anexă la bl.590A (vis-a-vis de Oficiul PTTR)
☎**251927 (fax) ; 018-613.388**

• Cabinet de oftalmologie și optică medicală

SC MEDOPTICA SRL
Socola nr. 8 (lîngă 1001 Articole)
CONSULTAȚII CU APARATURĂ COMPUTERIZATĂ
- Prescripții ochelari, lentile de contact (medicale și estetice)
- Consultații și tratamente oftalmologice
- Optică medicală (inclusiv lentile plastic, bifocale, progresive - Zeiss și Essilor)
Medici care asigură consultații:
Dr. Anghel Kreolla
Dr. Pepelea Lucia
Dr. Scînteie Mira
Dr. Tarasi Carmen
Dr. Dimofte Doina
Dr. Constantin Cătălin
Program:
luni - vineri: 9 - 19
sîmbătă: 10 - 14
Pentru programări și informații sunați la
☎ 218347

• PRO FAMILIA

Laborator analize medicale efectuează orice investigație de laborator, executate de profesori universitari
Str. Tutora 11C, sc. D
Program: zilnic: 7.00-18.00
sîmbăta și duminica: 9.00-11.00
☎230.431

• POLICLINICA PROFESMED

str. VASILE CONTA nr. 18 (vizavi de policlinica Municipală, Piața Sf. Spiridon)

CONSULTAȚII ȘI TRATAMENTE ÎN TOATE SPECIALITĂȚILE
Se efectuează și: ANALIZE DE LABORATOR cu aparatură și reactivi din import; CHIURETAJE - metoda modernă prin aspirație; ECOGRAFII; ACUPUNCTURĂ în afecțiuni neurologice; TRATAMENTE BIONICE în afecțiuni dermatologice, osoase, neurologice; TRATAREA obezității, impotenței sexuale, infertilității, tulburărilor de creștere.
Medicii Policlinicii sunt nume sonore ale medicinii ieșene, în majoritate profesori universitari.
Prețurile percepute pentru consultații și analize sunt cele mai reduse.
☎ 213 226

• BIO PAN
CENTRU MEDICAL

Cabinet cu contract Casa de Asigurări de Sănătate
- Rețete compensate
• UROLOGIE, SEXOLOGIE CHIRURGIE, OBSTETRICĂ -GINECOLOGIE, MEDICINĂ INTERNĂ, FIZIOTERAPIE, MEDICINĂ DE FAMILIE, ECOGRAF COLOR COMPUTERIZAT
Medici primari
Urologie-Sexologie:
- Dr. Constantin Liviu Panainte (doctor în științe medicale). Mici intervenții chirurgicale și urologice, cistoscopii, cauterizări, sterilitate
Pneumologie: Dr. Constantin Panainte - consultații, scopii și grafii pulmonare
Ginecologie: Dr. Ioan Bunea. Contracepție orală, montări sterilete, cauterizări, tratamente sterilitate, chiuretaje.
Medicină de familie: Dr. Nicolae Mihu - consultații medicină generală, înscrieri pentru medic de familie (093/390279).
Str. V. Alecsandri 9B, ap.1
☎ 032/210.728
Zilnic: 10.00-18.00
Sîmbăta: 10.00-12.00

• Dr. Gh. ILIEV

medic specialist obstetrică-ginecologie
■ Consultații obstetrică-ginecologie
■ Ecografii (Aparat Doppler color computerizat)
- Ecografii mamare
- Ecografii pelviene (sondă endovaginală)
- Morfologie fetală
CENTRUL MEDICAL IRIS
Bd. Copou 38, bl. A4, sc. A, (vis-a-vis de Grădina Copou)
☎ 213793,
vineri: 15.00-16.00
sîmbătă: 8.00 - 9.30

• LASERO-TERAPIE

Specialiști în LASER, recunoscuți de Harward Medical School - Boston, efectuează tratamente ultra moderne cu laser pt. copii și adulți, la cabinet și domiciliu
• URGENȚE : gripă, viroze respiratorii, bronșiolite, astm bronșic, fracturi, traumatisme musculo-scheletale, torticolis, lumbago, migrene, arsuri, dureri faciale și trigeminale, laringite, afte bucale, paralizii.
• BOLI RESPIRATORII
• AFECȚIUNI ORL: faringo-amigdalite, rinite alergice, rino-adenoidite, otite, sinuzite, zgomote în urechi, surditate.
• BOLI REUMATISMALE : artrite, artroze, epicondilită, achilodinie, decubitus, dureri la masticație, calcificări calcaneene
• BOLI DE PIELE: dermatite, eczeme, cangrenă, plăgi, flebite, hematoame, herpes, furunculoză, chelie
• ALTE AFECȚIUNI: acnee, cicatrici, dureri de stomac, cistite, dismenoree, stimulare psihică și regenerare.
AVEȚI ÎNCREDERE ÎN MEDICINA MILENIULUI III !
Sunați acum:
☎094-849637, 251.117, 232.807

• CABINET STOMATOLOGIC

Dr. Daniela Lăzescu
medic primar stomatolog

Str. Sf. Lazăr nr. 45 (vis-a-vis de sediul BCR)
☎ 237998
Puteți telefona pentru programări zilnic între orele 8.00-18.00 (sîmbăta între 8.00-14.00)

• SOFIDENT
Laborator dentar

Lucrări dentare din porțelan
SHOFU - JAPAN
VITA OMEGA - GERMANY
☎ 115460, 113750

• CABINET STOMATOLOGIC DentaPro
Dr. Lucian TEOFANESCU medic specialist stomatologie generală **Dr. Loredana PRISTAVU** medic specialist ortodonție

- consultații GRATUITE!
- refacerea ZIMBETULUI plăcut cu materiale identice cu dinții naturali
- nopți LINIȘTITE, fără grija durerilor de dinți

Programează-te ACUM la
☎ 115521.
Str. Rafael nr. 4 (pe str. Sărărie, vis a vis de Liceul Economic 1)
Program:
Luni-Miercuri: 8.00-20.00
Marți, Joi, Vineri: 14.00-20.00
Simbătă: 8.00-14.00.

• MEDIRO
(servicii medicale)

Asigurăm asistență medicală de specialitate în:
• MEDICINĂ INTERNĂ, CARDIOLOGIE, NEUROLOGIE, PEDIATRIE, DERMATOLOGIE;
• ANALIZE LABORATOR (Biochimie, Hematologie);
• ECHOGRAFIE, ELECTROCARDIOGRAME;
• Tratamente diverse (injecții intramusculare, intravenoase, infiltrații, perfuzii etc);
■ LOGOPEDIE - Tratament în Tulburări de vorbire la copii și adulți (congenitale, pastraumatice, după accidente ischemice)
■ DERMO-OSMETOLOGIE
ASISTENȚĂ PEDIATRICĂ pe bază de ABONAMENT (3 luni, 6 luni, 12 luni)
Asistența medicală este acordată de cadre didactice universitare și medici primari de înaltă competență profesională.
<<REDUCERI PENTRU PENSIONARI>>
Bd. Alexandru cel Bun nr. 4, bl. 1205C-parter (în apropierea Podului dintre cartierele Mircea cel Bătrîn și Al. cel Bun)
Program: zilnic 9.00-19.00
☎ 259.111

• CABINET DE ALERGOLOGIE

Dr. Victoria Maxim
Medic primar pediatru și specialist alergolog, copii și adulți
Ofer consultații, testări cutanate, tratament de specialitate.
Piața Voievozilor 13, bloc 3 parter (Cinema Dacia) în studio FOTO
Marți, Joi:14.00 - 17.00
Sîmbătă: 8.30 - 11.30
Programări:
☎ 136172, 131525, 092881943

• GALATEEA

Cabinet ginecolgie-obstetrică
(Tătărași, str. Pictorului nr. 4A)
■ **Conf. dr. Florin Dumitrache**
luni, miercuri: 15.00-18.00
■ **Dr. Gabriela Acostioaiei**
luni-vineri:12.00-19.00
sîmbătă: 9.00-12.00
☎ 176.184

• Policlinica „SĂNĂTATEA 2000“

Str. Lăpușneanu, nr. 7A
Dr. CONSTANTIN IORDACHE
Medic primar pediatru
Medic specialist cardiolog
oferă:
- consultații pediatrie(cabinet și domiciliu)
- consultații cardiologie pediatrică
- ecocardiografii
- electrocardiograme
- dispensarizarea cazurilor, controlul periodic și tratamentul bolilor cronice pediatrice.
Program cabinet:
zilnic 14.30-20.30
sîmbătă și duminică: 8.30-14.30
☎214001(acasă);
214002(Policlinică)
094-507780.

• Policlinica MEDICAB

Societate româno-germană, ce are încheiat contract cu Casa de Asigurări Sociale de Sănătate. Asigură asistență medicală în următoarele domenii:
■ MEDICINĂ GENERALĂ, MEDICINĂ INTERNĂ, CARDIOLOGIE EKG în sistem coplată, GINECOLOGIE, PSIHIATRIE - PSIHOTERAPIE, NEUROLOGIE, REUMATOLOGIE, IMAGISTICĂ ECOGRAFIE în sistem coplată, STOMATOLOGIE în sistem coplată.
■ **LABORATOR ANALIZE DIN BAREMUL CASS - gratuite.**
■ GIMNASTICĂ DE ÎNTREȚINERE ȘI RECUPERARE MEDICALĂ
■ Consultații în specialitățile ORTOPEDIE - TRAUMATOLOGIE, CHIRURGIE PLASTICĂ ȘI RECONSTRUCTIVĂ, GASTRO-ENTEROLOGIE, BOLI DE NUTRIȚIE ȘI METABOLISM (diabetologie).
Prestații valabile pentru pacienții care fac dovada achitării contribuției pentru CASS.
Program: luni-vineri 8-20, sîmbătă 8-14.
Str. A. Panu 1A (lîngă CEC - Hala Centrală).
☎ 211863, 218112.

• OPTIMIT
Cabinet oftalmologic și optică medicală

■ **Consultații oftalmologice complete** cu aparatură profesională computerizată asigurată de medic primar oftalmolog dr. Carmen Romanescu
■ **Prescripții ochelari și lentile de contact**
■ Execuția ochelarilor promptă și de **calitate incontestabilă** asigurată de optician Dumitru Mihăiță.
Str. Nicolina nr. 6 (lîngă pasarela de la Bazar)
Program consultații:
luni-vineri 14.30-19
sîmbătă 10-13.
Program optică:
luni-vineri 9-19
sîmbătă 10-13
Programări și informații la
☎ 239175.

• ORTOPEDICA Servicii Medicale

B-dul Socola nr. 8, bl. C2, sc. C, parter (vis-a-vis de COMPAN), tel. 231335, 094-514420
Asigură asistență medicală în specialitățile:
■ ORTOPEDIE ȘI TRAUMATOLOGIE - consultații, tratamente (corectare diferitelor deformații ale membrelor superioare, inferioare, coloanei vertebrale sau bazinului, sutura plăgilor superficiale ale aparatului loco-motor, etc. Tratamente moderne recuperatorii după FRACTURI, ENTORSE, LUXAȚII sau afecțiuni dureroase sau inflamatorii ale aparatului loco-motor (artrite, artroze, lombo-sciatică, epicondilite, pinten calcaneean, ulcere de gambă, infecții, cicatrici vicioase după arsuri sau intervenții chirurgicale, etc) prin laser, lasero-punctură, lumină polarizată, electro-punctură, ș.a.
Pentru pacienții netransportabili asigurăm tratamente la domiciliu.
dr. R. Aniței, dr. L. Lăbușcă
■ MEDICINĂ GENERALĂ
dr. P.Onu, dr. L.Jurcă
■ GINECOLOGIE - consultații, tratamente, măsuri contraceptive, *tratamente prin laser, lumină* polarizată, întreruperi de sarcină prin metode clasice și prin vacuum, planing familial.
dr. S. Tomoșoiu,
dr. F. Dumitrache,
dr. D. Iancu, dr. S. Galearschi
dr. C-tin Mocănașu
dr. C. Tomoșoiu
■ MEDICINĂ NATURISTĂ ȘI ACUPUNCTURĂ
■ CHIRURGIE PLASTICĂ ȘI REPARATORIE - consultații, tratamente și intervenții chirurgicale (sutură tendoane, corectare cicatrici vicioase, corecții plastice nas-urechi, ș.a.).
dr. C. Tamaș
■ ECOGRAFII
■ HOMEOPATIE
dr.E.Galupa-medic primar (Nevroze, psoriazis, obezitate, insomnii, constipații, hemoroizi, fisuri anale, disfuncții sexuale, ulcer)
CONDIȚII OPTIME DE INTERNARE
Rețete compensate și concedii medicale.
Programări și informații suplimentare, NON-STOP, la tel. 231335 sau 094-514420.

• Dr. MIRCEA ONOFRIESCU

■ Consultații obstetrică - ginecologie
PROFESMED ☎ 213.226
luni și vineri 17.00 - 19.00
■ Echografii aparat DOPPLER COLOR computerizat
POLICLINICA 2 Iași ☎ 133.088
marți și vineri 13.00 - 15.00

☎ TELEFOANE UTILE: FARMACII

FARMACIA MELISSA - MONTERO

SALON DE TEHNICĂ MEDICALĂ
Str. Bărboi nr. 5 (vizavi de Biserica Bărboi), tel. 213123
orar: luni-vineri 8.00-18.00, sîmbătă 8.00-13.00
Importator producător si distribuitor de aparatură, instrumentar, materiale si mobilier medical

FARMACII

PODU ROȘ telefon: 234099
Orar NON STOP, str. Nicolina 2, bl. C7

PĂCURARI telefon: 216567, 216733
Orar luni - vineri 8.00-20.00, sîmbătă 8.00-14.00, șos. Păcurari 137, bl. 600

MATER OPTICA - cel mai modern centru de oftalmologie și optică medicală din România

- Unicul atelier de optică din Iași în care confecționarea ochelarilor se face cu aparatură computerizată, de ultimă generație, mînuită de tehnicieni la curent cu ultimele descoperiri și evoluții în domeniul opticii
- Precizie maximă
- Consultații oftalmologice la nivel european:

- Refracții cu autokeratorefractometru
- Fund de ochi
- Presiuni intraoculare cu tonometru Haag - Streit
- Prescripții ochelari și lentile de contact (inclusiv lentile de contact cosmetice cu dioptrie și pt. astigmatisme)

IASI
Bd. Independenței nr. 10
tel. 214072

Medici care asigură consultații:
Prof. dr. Sergiu BUIUC
Medic primar dr. G. BEȘCHEA
Medic primar dr. G. DIMITRIU
Medic primar dr. G. MACOVEI
Medic primar dr. C. ANDRON
Medic primar dr. M. BREDEȚEANU
Medic primar dr. G. TODOSI

Nu mai aveți nevoie de ochelari!

NOU!
Med APOLLONIA MED

Chirurgia refractivă a corneei cu LASER EXCIMER reduce dioptriile dumneavoastră la zero.
Optică și consultații oftalmologice
Aparatura performantă pe plan mondial
Personalul medical și auxiliar specializat în străinătate
Se oferă servicii de ținută occidentală

Prof. dr. Dorin CHISELIȚĂ
Conf. dr. Dănuț COSTIN
As. univ. Ion CIJEVSCHI
Medic primar dr. Dumitru PETRARU
Medic primar dr. Ovidiu FILIMON
Medic primar dr. Ada CĂLIN
Medic primar dr. Magda DOGARU
Medic specialist dr. Viorica RADUȚA
Str. Păcurari nr. 11, tel./fax 032/112 087

DENTAL PLUS cabinet stomatologic

Dr. Marius Popovici, Dr. Doina Popovici, Dr. Liliana Constantin
- **DETARTRAJ** cu ultrasunete
- **TRATAMENTE ODONTALE** cu materiale de ultimă generație
- **TRATAMENTE PROTETICE CLASICE si MODERNE** (ceramică, compozite fotopolimerizabile)
- **CHIRURGIE ORALA**
- **OPALESCENCE** - cel mai performant sistem de **ALBIRE** a dinților.
- **CONSULTATII GRATUITE**

Str. Vasile Lupu 85, bl. V3 (stația de tramvai "Dr.Savini")
☎ /fax 272.391 Luni-vineri: 7.30-20.00, sîmbătă 8-13

OPTICA MEDICALĂ

servicii asigurate de tehn. Vasile Popa
SC TRANSPARENȚA oferă:
• consultații oftalmologice • refracții cu auto-refractometru • fund de ochi • presiuni intraoculare • prescripții ochelari • lentile contact.
Calitate, siguranță și o privire limpede prin TRANSPARENȚA. TRANSPARENȚA sinonim cu COMPETENȚA!
Str. A. Panu 13 (vizavi de noul sediul BRD)
☎ 212162 Luni-vineri: 9-18, sîmbătă 10-14

STEREOPSIS centru de îngrijire oftalmologică

- CONSULTAȚII OFTALMOLOGICE (adulți și copii)
- PRESCRIPȚII OCHELARI și LENTILE DE CONTACT
- TRATAMENTE OFTALMOLOGICE de URGENȚĂ
- DOTĂRI ULTRAMODERNE pentru diagnosticul tuturor afecțiunilor oftalmologice

Consultații asigurate de medici cu specializări în țară și străinătate:
- Prof.dr **P.P. VANCEA** (133.243)
- Șef.lucrări dr. **C. BOGDĂNICI** (210.892, 092-507.913)
- Dr. **D. GHERGHEL** (095-631.416)

Centrul Comercial - Bd. Șt.cel Mare (lîngă Casa Modei)
tel. 11.66.51 luni-vineri: 9.00-17.00, sîmbătă 11.00-13.00

Cabinet stomatologic MEDI LIFE

- servicii stomatologice cu aparatură ultramodernă la **prețuri promoționale**
- **reduceri de tarife** pentru

- medici și personai medical
- elevi, studenți, pensionari, șomeri

Sistem avantajos de reduceri pt. pacienții permanenți.
Profesionalism, tinerețe, amabilitate.
Alegeți MEDI LIFE!
Str. Cucu 9, bl. D11, tronson II, ap.1 (lîngă Sinagogă)
Programări:
luni - sîmbătă: 10 - 19
☎ 032-112716,
092-363.233, urgențe, non stop

Cabinet medical și farmacie HELP-FLUX
Str. Păcurari nr. 22, tei. 143179

Mădălina FILIMON farmacist
Prof. dr. Jan HURJUI
Dr. Xenia PĂTRAȘ medic de familie

Farmacie în incinta spitalului CFR Bd. Copou, tel. 143179

Conf.Dr.Ivona Lupașcu
- medic primar obstetrică-ginecologie - diplomă europeană de competență în endoscopie ginecologică
CONSULTAȚII ECOGRAFII
- bolile aparatului genital și ale sînului
- sterilitate
- diagnosticul și supravegherea sarcinii

CENTRUL MEDICAL "IRIS" ☎ 213793
Bd. Copou nr. 38, bl. A4, sc. A (vis-a-vis de Grădina Copou)
- ecocardiografie - adulți și copii
- ecografie vasculară și generală
- urologie - consultații și ecografii
- dermatologie
- reumatologie
- medicină internă

ECOGRAF DOPPLER COLOR COMPUTERIZAT ULTRAPERFORMANT

CORPO SAN
Servicii Medicale Mobile
- Consultații medicale la domiciliu
- Internare în spital în caz de necesitate
- Tratamente injectabile
- **Electrocardiograme** și **măsurarea glicemiei** (rezultat imediat), la domiciliul pacientului

NON STOP
Tel. URGENȚE 092 376.370
Programări: la telefoanele 210.410 212.211

NOU! Cabinet de medicină de familie înscrieri pentru medicul de familie
Informații și programări la tel.: 212.211; 210.410
Program zilnic: 8 - 19
sîmbăta: 8 - 13
CORPO SAN
Str. Gării 19 (colț cu str. Uzinei)

Pentru societăți comerciale oferim asistență medicală NON STOP (pe bază de abonament)

Medic primar O.R.L. Dr. I. CORNEA
Program: luni, miercuri, vineri - orele 15.00-17.00

acordă consultații și tratamente pentru boli de nas-gît-urechi, la copii și adulți, în Cabinetul Medical "HELICOMED" (Dr. Marin Burlea), str. Străpungerii Silvestru nr. 32 (lîngă Autogară), tel. 217666.

CONSULTAȚII OFTALMOLOGICE GRATUITE

în condițiile acordate de Casa de Asigurări Sociale de Sănătate (cu bilet de trimitere de la medicul de familie)
• consultații cu **AUTOREFRACTOMETRU** asigurate de medic primar **dr. Mariana BREDETEAN**.
Centrul Medical „Sf. Petru și Pavel“(Policlinica Industrială), bd. Primăverii 4, et. 1, cam. 69, tel. 133088, int. 30. Luni, Joi, Vineri: 8.00-14.00; Marți, Miercuri: 13.00-20.00.

TELEFOANE UTILE - CABINEȚE ȘI FARMACII VETERINARE

CABINET VETERINAR
PROVET IAȘI
Str. Smîrdan nr. 93 C
ZILNIC : 9.00 -23.00
Consultații și tratamente la domiciliu
☎ 233.772, 092.376.433 (NON STOP)

CABINET ȘI FARMACIE VETERINARĂ
SĂNOVET
Păcurari 116 (vizavi de stația SHELL Păcurari)
zilnic : 9.00 - 20.00
duminică 9.00 - 14.00
☎ 032/259286; 094622730
NON-STOP

CABINET ȘI FARMACIE VETERINARĂ
ANIMAVET
Str. Smîrdan nr. 70
luni-vineri : 8.00 -20.00
sîmbătă-duminică: 9.00-15.00
Consultații și tratamente la domiciliu
☎ 237.874

CABINET DUOVET
Str. Nicolae Gane nr. 25
zilnic : 16-20, sîmbătă: 10.00 - 13.00
duminică - închis
☎ 092555155, 032/214773

SERVICII MEDICALE MOBILE
● consultații ● deparazitări ● vaccinări ● tratamente la domiciliu.
☎ 094396303, 032/138328

FARMACIE ȘI CABINET VETERINAR
SANIVET
● Str. Străpungerii Silvestru nr. 7 (vizavi de „Metropizza Gară“)
☎ 032/218465
● Str. Nicolina 4A
☎ 032/224008
luni-vineri : 8.00 - 19.00
sîmbătă: 8.00-15.00
duminică închis

WHITE FOX
● CABINET ȘI FARMACIE VETERINARĂ
Străpungerii Silvestru 9
● FARMACIE VETERINARĂ
Păcurari 18
zilnic : 9.00 - 20.00
sîmbătă, duminică 9.00 - 14.00
☎/fax 143241, 094502645, 094279923 -NON STOP

☎ TELEFOANE UTILE: FARMACII

• A.T.I.- PULS
Șos. Națională 194, bl. D
zilnic : 7.30 - 21.00
sîmbăta :8.00 - 20.00
duminica : 8.00 - 18.00
☎ 233.242, 233.223

• THYMUS
Str. Argeș nr. 6, bl. D8 (Al.cel Bun, în spatele Caseriei CONEL)
Luni-vineri : 8.00-20.00
sîmbăta, duminică : 8 -16
☎ 154.445

• EUROPHARM
Str. Cerna 1 (Mircea cel Bătrîn)
zilnic : 8.00 - 20.00
sîmbăta : 8.00 - 14.00
duminică; 8.00 -14.00
☎ 224.109

• FARMA LIV
Str. Nicolina nr. 11, bl. A5
zilnic: 8.00 - 20.00
sîmbăta: 8.00 - 20.00
duminica: 8.00 - 14.00
☎ 231.197

• GABRIELA FARM
Str. Păcurari, bl. 582
zilnic: 8.00 - 20.00
sîmbăta: 8.00 - 20.00
duminica: 8.00 - 14.00
☎ 218.473, 216.507, 220.205

• FARMA BEST FLORA NON STOP
Str. Vasile Lupu nr. 108A, bl. G6 (lîngă magazinul FLUX)
☎ 271.962

• FARMACIA IRIS PHYTO PHARMA
Bd. Copou 3 (la parterul Trustului de constructii)
zilnic: 7,15-20,00;
sîmbătă 9,00-14,00;
duminică 9,00-14,00;
☎ 219296

• FARMACIA IRIS PHYTO PHARMA
Șos. Păcurari nr. 43, bl. 545
zilnic: 8,00-21,00;
sîmbătă 8,00-18,00;
duminică 8,00-14,00;
☎ 250337

• FARMACIA PROFARM
str. Carpați nr. 17 (lîngă Poșta din Nicolina)
zilnic: 8.00 - 21.00
duminică: 8.00 - 16.00
☎/fax 224.952

• NOREX PHARM
str. Grigore Ureche nr. 1 (lîngă Tribunal)
zilnic : 8.00 - 20.00
sîmbăta : 8.00 - 16.00
duminică: 8.00 -14.00
☎ 216.382

• BABY FARM
Str. V. Lupu 70-74
luni-sîmbătă : 8.00 - 20.00
duminică: 8.00 - 16.00
☎ 271.357

• FARMACIA PROFARM 2
str. V. Lupu nr. 86 (lîngă magazinul Flux Alimentar)
NON-STOP
☎: 173.122

• REMEDIA
Str. Gării 30
zilnic : 7.30 - 20.00
sîmbăta : 8.00 - 14.00
duminica : 8.00 - 14.00
☎ 146.325

Atenție!

Monitorul vine în întîmpinarea problemelor dumneavoastră cu noi **soluții** (centre de **mică publicitate**)

În interiorul magazinului Emi

În interiorul magazinului Hala Centrală

Alexandru cel Bun

În interiorul magazinului Electronic RGQ

Păcurari

În interiorul magazinului Expo-Confort

Tătărași

În interiorul Casei de amanet Coriolan Aur Smarald

VÎNZĂRI

■ Vînd utilaje pentru fabricat cuie (toate dimensiunile), stare de funcționare excelentă. Preț foarte atractiv. Telefon 094/578846. (7730420)

■ Vînd stîlpi metalici pentru hală industrială: 16 bc x 5 m; 4 bc x 7 m. Relații la telefon 032-272470. (476395)

■ Vînd ladă frigorifică „Indesit". Relații la telefon 032/173405, între orele 7,00-20,00. (4763004)

■ Vînd tobe taivaneze „Thunter". Preț 5.000.000 lei - negociabil. Telefon 033/729123. (4763059)

■ Cavou la „Eternitate" în spatele bisericii. Telefon 032/156481. (7730345)

TABLĂ ZINCATĂ SIDEX

0,4x1000x2000

HIDROIZOLAȚII

Execuție și materiale import. Tel. 092-524.859; 032/125.705; areal_hidro\yahoo.com (NT-7957075.26.26)

■ Vînd / închiriez: -scaun stomatologic; -mobilier stomatologic; -scaun doctor, alte accesorii. Telefon 093-701064. (BT.2375104.1.3)

■ Vînd linie completă fabricație pufuleți (tip Baia Mare), utilaj industrial omologat, randament 60 kg/oră, motor RENAULT 1400 + CV. Tel. 094 - 813.598. (BC - 5513833.3.3)

■ Importator direct vinde din stoc mochetă la cel mai bun preț. Tel. 034 - 372.400; 094 - 568.760. (BC - OP.1.5)

■ Vînd utilaj Italia pentru spălătorie și curățătorie chimică (aspiră, spală, curăță chimic, usucă). Tel. 095 - 807.201. (BC - 5513836.2.3)

■ Vînd pui CIOBĂNESC MIORITIC. Telefon 031/543144; 094-153922. (BT.2375149.1.5)

ELECTRONICE

■ Vînd frigidere SUA en - gros și en - detail, 3.300.000 lei, negociabil + agregate frig, uși camere frig etc. Telefon 092.534174, 036 / 473598. (GL - P300.1.1.)

■ Importator direct vinde din stoc TV color second-hand în stare de funcționare și trase în bandă sau neverificate. Tel. 034 - 372.400; 094 - 568.760. (BC - OP.1.5)

■ POMPE ELECTRONICE pentru stații Peco, românești; PRESE ULEI ALIMENTAR la rece, tip Stimel, selector semințe, moară furaje, prețuri neg. Tel. 094 - 556750. (BC - 5647430.2.11)

CUMPĂRĂRI

■ Cumpăr cupoane agricole în cantități foarte mari, ofer cel mai bun preț al zilei. Telefon 095789691; 237717. (4763018)

■ SC ULENA Bacău, cumpără semințe floarea soarelui, cantități nelimitate, preț 3.000/kg+TVA. Plata se face la recepționarea mărfii. Tel. 034 - 251.240. (BC - 4808896.8.18)

■ SC Multim cumpără cu plata pe loc de la unități și persoane fizice cantități nelimitate de fier vechi la prețul de 700 - 900 lei/kg, inclusiv materiale neferoase la prețuri fără concurență. Relații tel: 094/615007, Bîrlad; 094/529262, Vaslui; 095/519704, Iași; 095/618631, Adjud; 095/629055, Focșani; 095/618632, Negrești; 095/519703, Huși. (Vs.5572460.1.10)

LOCURI DE MUNCĂ

■ Oferte de muncă în Austria, Germania, Franța, Anglia, Italia, Olanda, Canada pentru menajere, baby-sitter, grădinari, asistente medicale, bucătari, ospătari, recepționeri, cameriste, muncitori în construcții etc. Salariu și condiții deosebite. Telefon 044/892112/22.500 lei/30 sec. (I-22)

■ Angajăm confecționeri, maistru, CTC-ist pentru lucru în lohn. Relații la telefon 032/117755. (7730395)

Compania ASAM S.A. Iași

producător piese auto angajează

directori vînzări

în următoarele condiții:
- studii superioare de preferință auto;
- experiență în vînzări minim 1 an;
- permis de conducere cat. B;
- capabil de a lucra în stres;
- limba engleză sau germană mediu;
- prezență agreabilă, disponibilitate program prelungit.
Vă rugăm să trimiteți CV+scrisoare de intenție+foto la adresa Aurel Vlaicu nr. 77 sau fax 215514 în atenția domnului Bogdan Cuciureanu pînă la 30.06. Informații suplimentare la 032-172140. (I-18)

■ S.C. angajează confecționere textile-export în condiții avantajoase. Se oferă: carte de muncă, salariu motivant, condiții de muncă excelente (spațiu dotat cu aer condiționat, utilaje performante Juki, atmosferă de lucru prietenească, program de 8 ore). Telefon 032/217841. (4763105)

■ Urgent, angajări SUA-Alaska, sezonier, eventual alte oportunități. Includeți plic timbrat pentru ofertă. OP1-4, Brașov. (2240768)

■ Firmă import și distribuție medicamente angajează reprezentant vînzări pentru județele Suceava și Botoșani, Vaslui și Iași. Cerințe: domiciliul stabil Suceava, respectiv Iași; experiență în domeniul vînzărilor de medicamente și mașină personală. CV la fax 01/2552708. (4763098)

■ S.C. Dacon Emerald S.R.L. angajează CTC-istă cu experiență. Telefon 032/215939. (7730343)

■ S.C. Bolero S.R.L. angajează urgent secretară, absolventă de studii superioare, cunoștințe temeinice de limbă engleză și operare P.C. Necăsătorită, cu capacitate de adaptare la condiții de stres. Relații la telefon 032/233920; 032/227092; 092/529474; 092/375530. (7730342)

■ Locuri de muncă în Israel și Germania pentru: dulgheri, fierari-betoniști, zidari, faianțari, macaragii, șoferi calificați. Tel. 891060 (30.250 ROL-30"). (BR-F6940842.31.07.2000)

■ Angajăm pentru sezon (Eforie Nord) bucătar calificat cu referințe, ospătare. Tel. 891060 (30.250 ROL-30"). (BR-F6940842.31.07.2000)

■ Societate de construcții angajează pentru lucrări în Germania, ingineri și mașiniști constructori cunoscători de limba germană. Tel. 891060 (30.250 ROL-30"). (BR-F6940842.31.07.2000)

■ Recrutăm pentru Israel asistente medicale, menajere, mecanici utilaj greu, sudori CO2 (dioxid de carbon) - autogeni, lăcătuși și constructori. Tel. 891060 (30.250 ROL-30"). (BR-F6940842.31.07.2000)

■ Societate comercială angajează ospătari, barmani, fete pentru piscină. Tel. 891060 (30.250 ROL-30"). (BR-F6940842.31.07.2000)

■ Societate comercială angajează secretară cu studii medii, salariu avantajos. Tel. 891060 (30.250 ROL-30"). (BR-F6940842.31.07.2000)

■ Societate comercială angajează contabil pentru evidența primară. Program flexibil, salariu motivat. Tel. 891060 (30.250 ROL-30"). (BR-F6940842.31.07.2000)

■ Societate, înscrie / selecționează muncitori calificați / necalificați pentru lucru în străinătate. Comisionul la locul de muncă. Relații la telefon 093.433722, 093.433720. (GL - 3894315.42.52.)

■ NARDO MANNEQUIN oferă contracte de dans pentru tinere 18 -28 ani, în România, Elveția (1800$), Luxemburg (1700$), Japonia (1080$), Austria (1100$). Asigurăm pregătire, cazare, costume, coregrafie. Plecări urgente. Cerem și oferim seriozitate maximă. Tel. 01 - 250.97.95; 01 -250.11.82; 092 - 725.341; 092 - 447.514; 092 - 984.881. (BC - 5870696.1.1)

■ Societate comercială selecționează dulgheri, fierari - betoniști, zidari, pentru muncă în Israel. Plecări imediate. Tel. 034 - 144.923. (BC - P102.3.3)

DIVERSE

EURO-TIME

Transport București-Paris
Autocar-85$, Avion-325$
01/650.76.53; 01/312.92.75; 01/311.13.21; 01/311.31.72.
Non-stop 092/515.911.

(I.22)

■ Invitații S.U.A. Rog seriozitate. Telefon 093/447792. (4763658)

■ SC „Opinia Studențească" SRL anulează liber RATC pe numele Ștefan Ivan. (I-20)

■ Ofer gratuit cîine lup tînăr, bun paznic, dar foarte agresiv cu străinii. Telefon 032/116203. (7730330)

■ Agenția de turism Dinamic Travel organizează excursii în Italia și Spania la prețul de 850 USD, facilităm obținerea vizei. Telefon 093/516000; 01/2107681. (7730337)

REGIA AUTONOMĂ DE TERMOFICARE IAȘI

anunță intenția de majorare a tarifului de distribuție a energiei termice începînd cu data de 1 august 2000. Informații suplimentare la telefon 147610 interior 105. (I-01)

■ Agenția Koster organizează excursii Italia. Închiriează autocare 35,51 locuri. Obținem vize Schengen la urgență. Bilete litoral și munte. Tel. 034 - 11.63.95, 034 - 111.932, 094 - 591.620. (BC - 5870651.25.30)

■ EXCURSII ITALIA, FRANȚA, SPANIA, GERMANIA, OLANDA. ÎNSCRIERI FĂRĂ AVANS. TEL. 094 - 593.864. (BC - 5870641.20.24)

■ EXCURSII RAPIDE ÎN ITALIA (SPAȚIUL SCHENGEN) PRIN ALICE TOUR. SERIOZITATE, SIGURANȚĂ, CONFORT. Tel. 034 - 176.924; 094 - 203.954. (BC - 5513316.8.11)

■ Excursii în Anglia, Franța, Belgia, Olanda, Spania, Italia cu vize individuale. Tel. 034 - 178.270; 092 - 924.322. (BC - 4459948.8.16)

■ Excursii cu vize ind. Schengen, fără avans. Tel. 034 - 181.556; 094 - 534.994. (BC - 3045835.8.12)

■ Emigrare Canada. Relații contract de muncă specialiști hardware și software, fără comision. Telefon 039 / 614581, 092.413290. (GL - 5878050.1.5.)

■ Excursie Italia cu viză individuală, plecare pe 4 iulie, urgent vize Schengen 1 an. Tel. 034 - 178.270, 092 - 924.322. (BC - 4808568.2.6)

■ Săptămînal excursii Italia, Spania, Grecia, vize individuale Schengen, prețuri foarte avantajoase. Tel. 034 - 185.284, 094 - 584.185. (BC - 4808426.2.13)

■ ANUL 2000 - ANUL PĂCII, EXCURSII ISRAEL PRIN ALICE TOUR. TEL. 034 - 176.924; 094 - 203.954. (BC - 5513622.2.8)

■ Excursii urgente Italia, plecare12 iulie, Anglia, Israel, vize Schengen. Tel. 034 - 180.147. (BC - 5513059.2.12)

■ Călăuză Italia, plecare imediată. Telefon 092-493165. Cer și ofer seriozitate. (BT.237515.1.5)

OFERTE SERVICII

■ Facilitez vize Schengen. Tel. 092 - 410.596. (BC - 5513648.15.15)

■ Aplic folie de protecție solară - antiefracție pe parbrize auto, vitrine, balcoane. Tel. 094.532.898. (BV-chit. 1882142-15)

■ SC execută cele mai ieftine HIDROIZOLAȚII termosudabile, material import. Vindem materiale pentru orice tip de izolații. Seriozitate, calitate, garanție. Deplasare oriunde. Tel. 034 - 183.379, 092 - 347.505. (BC - 4808159.8.15)

■ Facilitez vize Schengen Australia, SUA, Elveția, fără avans. Rog seriozitate. Tel. 095.626.942. (VN-26bf32.1.3)

S.C. CORIOLAN AUR SMARALD S.R.L.

- achiziționează aur - 75.000 lei/gr, echivalent 14 K;
- preschimbă și comercializează aur dentar.

Relații zilnice la telefon 032/232001. (06)

ÎNFIINȚĂRI SOCIETĂȚI COMERCIALE

■ procedură completă: redactare acte; Notariat; Tribunal; Camera de Comerț, Administrația Financiară; cod fiscal; ștampilă;
■ termen - 15 zile
■ ACTE ADIȚIONALE DIVERSE:
■ puncte de lucru; modificare asociați; sediu; extindere obiect; majorare capital; preluări firme; fuziuni-divizări etc;
■ AVIZE ȘI AUTORIZAȚII DE FUNCȚIONARE-REAVIZARI:
■ aviz principiu și autorizație Primărie;
■ autorizație sanitară;
■ autorizație pompieri;
■ autorizație mediu;
■ autorizație protecția muncii;
■ autorizație firmă luminoasă
■ ÎNFIINȚĂRI FIRME OFF-SHORE
■ CONTRACTE COMERCIALE
■ BIROU AUTORIZAT hotel "Unirea", et. 1, cam. 108. Telefon 117733 sau mobil 092211121, program: luni-vineri, orele 9,00 - 17,00 (0798407) (I.20)

HELP LINE - Pentru copiii noștri

■ Puteți primi GRATUIT informații privind alimentația și creșterea sugarului, zilnic, orele 16,00 - 17,00, la tel. 214002. Policlinica „Sănătatea 2000", dr. Iordache Constantin - medic pediatru. (I-20)

M.V.D. Servicii consulting

■ ÎNFIINȚĂRI SOCIETĂȚI COMERCIALE (SRL, SA):
■ procedură completă: Notariat, Camera de Comerț, Cod fiscal, Adm. Financiară, ștampile;
■ ACTE ADIȚIONALE-MODIFICĂRI ACTE CONSTITUTIVE:
■ majorare capital social, deschideri puncte de lucru, filiale, sucursale, extinderi al domeniului de activitate, modificări de asociații etc.
■ AUTORIZAȚII ȘI AVIZE DE FUNCȚIONARE:
■ aviz principiu Primărie, Sanepid, Pompieri, Protecția Muncii, Mediu etc.;
■ pentru: birouri, spații comerciale, depozite, spații de producție etc.
■ autorizație firmă luminoasă;
■ REAVIZAREA AUTORIZAȚIILOR DE FUNCȚIONARE.
■ Hotel Unirea, et. 1, cam.107. Tel./fax 212299, mobil 092/212299, 092/395500;
■ pentru autorizații cam. 105, tel. 215015, mobil 092/374899; 092/379369;
■ program 9-19, sîmbătă 9-14. (I-20)

■ Reparații frigidere, la domiciliul clientului. Garanție - doi ani. Telefon 145523. (4763655)

■ Zugrav, execut orice fel de zugrăveli, tencuieli interioare, gresie și faianță. Telefon 032/293153. (7730325)

■ Service autorizat t.v., video, video-cam, adaptări sunet, selectoare, pastile video. Garanție. Telefon 032/110572; 092/477224. (4763092)

■ Trust de presă și publicitate, dorește reprezentanți locali în orașul dumneavoastră. Curriculum vitae la fax: 01.413.19.08; C.P. 146, O.P. 74 - București. (B-13)

PROPUNERI DE AFACERI

■ Ești plătit puțin? Meriți mai mult? Dacă da, începe o mică afacere! 800.000 / săptămînă. Solicită pachetul Start la 092.533263. (GL - 5880809.1.1.)

MATRIMONIALE

■ Fete la domiciliul tău! Sună la 891888 (30.250 ROL-30"). (BR-F6940842.31.07.2000)

■ Sexy, selecte, superbe oferim companie domnilor generoși. 891888 (30.250 ROL-30"). (BR-F6940842.31.07.2000)

■ Tinere studente fără prejudecăți oferim companie de calitate. 891888 (30.250 ROL-30"). (BR-F6940842.31.07.2000)

LICITAȚII

Primăria municipiului Iași,

cu sediul în bd. Ștefan cel Mare și Sfînt nr. 45, organizează licitație publică deschisă fără preselecție, avînd ca obiect proiectarea următoarelor lucrări de investiții: canalizare str. Ciurchi, canalizare str. Moara de Vînt, canalizare str. Malu, canalizare str. I.I. Mironescu, canalizare șos. Tudor Neculai. Persoană juridică achizitoare: Primăria municipiului Iași, sursa de finanțare: bugetul local, termenul limită de depunere a ofertei 11.07.2000, ora 12.00, deschiderea licitației în data de 12.07.2000, ora 10.00, documentele de licitație se pot procura de la Primăria municipiului Iași, Biroul Licitații la prețul de 500.000 lei pentru fiecare caiet de sarcini. Relații despre condițiile de participare, taxa de participare și garanție de participare se pot obține de la Biroul Licitații telefon 032/143030 int. 189. (I-20)

DISPARIȚII

■ Dispărut de acasă în 10 mai a.c. Se numește Oprea Robert - 10 ani. Dacă puteți da relații, sunați la telefon 069/488302 sau 092/932394. (44190)

PIERDERI

■ Pierdut legitimație CFR pe numele Sedecaru Alina. O declar nulă. (4763102)

■ Pierdut legitimație transport CFR pe numele Mihai Monica. O declar nulă. (7730344)

■ Pisică persană, maro cu bej, tărcată, în zona Canta. Ofer recompensă mare. Telefon 032/257008. (7730323)

■ Pierdut legitimație RATC pe numele Pomîrleanu Ioan. O declar nulă. (4763095)

■ S.C. UNION IMPEX S.R.L. Pașcani - pierdut filă CEC barat, BANCPOST, seria P013 nr. 00477107. O declar nulă. (4763097)

■ Pierdut legitimație transport CFR pe numele Gavrilescu Valentin. O declar nulă. (4763099)

■ Pierdut carnet student pe numele Antohe Oana-Maria. Îl declar nul. (4763101)

MULȚUMIRI

■ Mă numesc Maria din Vaslui și îi aduc mulțumiri doamnei Sonia care, prin puterile ei și ale magiei albe mi-a lecuit soțul de beție. Prin niște ceaiuri descîntate și preparate de dînsa ia mai rezolvă diferite probleme: vindecă psoriazisul, lecuiește de beție, dă spor în casele oamenilor și dezleagă cununiile legate. Apelați cu încredere în Buzău, str. Răscoalei nr.40; telefon 038 / 722901 sau 092.418883. (GL - 5880812.1.3.)

■ Mă numesc Vasile din Vaslui și țin să-i transmit mii de mulțumiri doamnei Sonia care, prin puterile ei și ale magiei albe, mi-a făcut copilul bine de epilepsie. Am umblat prin medici și preoți dar nu l-au vindecat. Cu o ultimă speranță am apelat la doamna Sonia. Dînsa ia făcut niște descîntece și ia dat niște plante descîntate, iar acum copilul meu nu mai are nimic. Ea mai poate face și desface căsătorii, are leacuri pentru anumite boli pe care medicii nu le pot vindeca: epilepsia, psoriazisul; scoate argintul viu; dă spor în afaceri și redă virilitatea oamenilor. Apelați în Buzău, str. Răscoalei nr. 40, telefon 038 / 722901, 092.418883. (GL - 5880812.1.3.)

■ Mă numesc Andrei, locuiesc în Vaslui și sînt patron la o firmă particulară. Pe această cale aduc mii de mulțumiri Mamei Roza din Buzău, care prin puterile sale supranaturale și datorită magiei albe a reușit să-mi readucă sporul în afaceri. În urmă cu un an, afacerile mele au început să meargă prost. Nu știam de unde se trage răul. Am mers la ea și mi-a prezis în crucea de argint că un rival mi-a făcut farmece să ajung la faliment. Mama Roza alungă farmecele, socate argintul viu, lecuiește de beție, vindecă impotența, aduce spor în afaceri. Adresa: Mama Roza, str. Răscoalei nr. 67, Buzău. telefon 434514 Buzău sau 095.412987. (GL-5880820.1.1.)

DECESE

Gigel Prundeanu, soț anunță decesul fulgerător al soției sale, MARIA (MIȚA) PRUNDEANU. Corpul neînsuflețit este depus la Biserica „Sf. Mina" Înmormîntarea va avea loc miercuri, 28 iunie, ora 11.00 la cimitirul „Eternitatea". Dumnezeu s-o ierte și s-o odihnească în pace! (I-20)

Ioan - fiu, Silvia - noră și Toni - nepot anunță cu durere decesul mamei MARIA PRUNDEANU. Înmormîntarea va avea loc miercuri, 28.06.2000, ora 11.00 la cimitirul „Eternitatea". Dumnezeu s-o ierte! (I-20)

Ne-a părăsit pentru totdeauna dragul nostru unchi, colonel (r) NICOLAE GEORMAN - 90 ani, veteran de război. Familia ing. Constantin Botez și dr Otilia Baciu anunță că înmormîntarea va avea loc marți, 27 iunie 2000, orele 11.00, la cimitirul „Sfinții Apostoli Petru și Pavel", în capela căruia se află depus. Dumnezeu să-l odihnească în pace. (4763096)

Cu adîncă durere în suflet, fiica - Silvia, ginerele - Dinu și nepotul - Nuțu anunță încetarea din viață, după o lungă și grea suferință a tatălui - VASILE (LICĂ) NISTOR - 66 ani. Înmormîntarea va avea loc marți, 27 iunie 2000, orele 12.00, la cimitirul „Socola mică" - Bucium. Dumnezeu să-l odihnească în pace. (4763760)

CONDOLEANȚE

Colectivul Atelierului A.T.M., secția „Peniciline", regretă dispariția colegului VASILE TROFIN și transmite sincere condoleanțe familiei îndoliate. Dumnezeu să-l odihnească în pace. (6831032)

Cu adîncă durere, Asociația de proprietari, bloc U2 - Tătărași anunță decesul doamnei MARIETA CUZIN și transmite sincere condoleanțe familiei. (6831031)

Sincere condoleanțe familiei Vivi Lazăr din partea familiilor Emilia Bordeianu și Mihai Stanciu pentru pierderea tatălui. Dumnezeu să-l ierte. (4763526)

Victor, Țuca și Beatrice regretă trecerea în neființă a mătușii lor ANETA PAȘTEPA și transmite sincere condoleanțe familiei îndoliate. Dumnezeu să o odihnească. (7730437)

Colectivul Serviciului Financiar-Contabilitate din cadrul Sucursalei PECO Iași este alături de doamna Liliana Cojocaru la greaua suferință pricinuită de decesul socrului. Sincere condoleanțe familiei îndoliate. (7730749)

Locatarii blocului 813, str. Sălciilor nr. 24, sînt alături de familia Lazăr la greaua pierdere și-i transmit sincere condoleanțe. (7730340)

Asociația Națională a Veteranilor de Război - filiala „Ștefan cel Mare și Sfînt" Iași - regretă trecerea în neființă și-i aduce un ultim omagiu colonelului în retragere NICOLAE GEORMAN, veteran de război, cavaler al ordinelor Steaua României cl. a V-a, Coroana României cl a IV-a și Crucea de Fier germană, om de o deosebită valoare, capacitate și modestie. Sincere condoleanțe familiei îndoliate. Dumnezeu să-i ierte păcatele și să-l odihnească în pace. (I-20)

Sediul redacției
MONITORUL
Str. Smîrdan nr.5
Luni-Vineri: 8.30 -16.30
Sîmbătă: 9.00-12.00

Interior magazin
ELECTRONIC RGQ
Alexandru cel Bun
tel. 216739
Luni-Vineri: 8.00 - 16.00

Interior Magazin
VAMA VECHE
COMVINI SRL
Luni-Vineri: 8.00 - 16.00

Interior Magazin
EXPO-CONFORT
Păcurari,
tel. 250928
Luni-Vineri: 8.00 - 16.00

Interior Magazin
EMI
B-dul Independenței
tel. 213352
Luni-Vineri: 8.00 - 16.00

Interior Magazin
MATERNA
Luni-Vineri: 8.00 - 16.00
Sîmbătă: 9.00 - 12.00

HALA CENTRALĂ
în interiorul magazinului
Luni-Vineri: 8.00 - 16.00

Magazin
1001 ARTICOLE
Podu Roș
Metalo Chimice
tel. 130750
Luni-Vineri: 8.00 - 16.00

Casă de Amanet
Interior
CORIOLAN AUR SMARALD
Tătărași, tel. 272494
Luni-Vineri: 9.00 - 17.00

STAREA CIVILĂ
Interiorul clădirii Stării Civile
Luni-Vineri: 8.00 - 16.00

CENTRE DE PRELUARE A ANUNȚURILOR DE MICĂ PUBLICITATE

Pentru sugestii, reclamații și informații puteți suna la
tel./fax: 271333 int. 121,
orele 9.00-12.00 (luni-vineri).
Duminica anunțurile se primesc numai în caz de urgență, la sediul redacției din str. Smîrdan nr. 5, et. 3, cam. 10, orele 15.00-17.00.

CASE DE MARCAT

VEC — RATE! — Autorizat M.F.

CASE DE MARCAT FISCALE

ZIT 299(325)USD
SAMSUNG 425(450)USD

SERVICE, FISCALIZARE tel:214112

REL SERVICE
CASE DE MARCAT FISCALE
AVIZATE DE MINISTERUL DE FINANȚE
- 11 MODELE -
*FACILITĂȚI DE PLATĂ
*GRATUIT - instalare, instruire, fiscalizare
*SERVICE, GARANȚIE și POSTGARANȚIE
Iași, Șos. Arcu nr. 12 bl. Z18
Tel/fax: 214190, Tel: 217244

INITA
Tradiție și experiență
Case de marcat fiscale
20 modele
Cîntare electronice
Consumabile
Prețul include instalarea, instruirea și fiscalizarea casei de marcat.
Iași, str. Mitropolit Varlaam nr.5, tel/fax 032/131726

Nou!
Sistem integrat - la cheie:
478 $
DATECS calculator +casa fiscala + program gestiune
PRETURILE CELE MAI MICI!
începând cu 187$
CASE DE MARCAT ***FISCALE***
AVIZATE DE MINISTERUL DE FINANTE
Log-Soft
Str A Panu, nr 28
tel 032/211130, 216359

CASE DE MARCAT FISCALE
OPTIMUS - iC

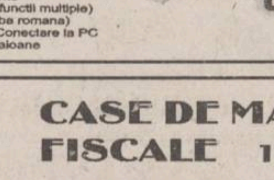

PLATA IN RATE !
Se asigura :
- instalare, pregatire operator
- service gratuit in garantie
- service postgarantie
- consumabile
Avizate de Ministerul de Finante
Operare simpla (54 taste cu functii multiple)
Ergonomica (2 afisaje in limba romana)
Interfata seriala inclusa pt. Conectare la PC
7000 coduri de pret si 42 de raioane
QUARTZ MATRIX
Str. Theodor Pallady nr. 8
tel. 217.248, 217.258
qmatrix@xnet.ro

Q SRL
CASE DE MARCAT FISCALE 12 modele
CONSUMABILE
SERVICE
Iași, stradela Sf. Andrei 13, tel. 092-329250, 215690

Mora Electronics
CASE DE MARCAT SAPEL
pentru

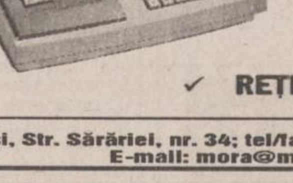

✓ SUPERMARKET
✓ RESTAURANTE
✓ FARMACII
✓ REȚELE DE MAGAZINE
Iași, Str. Sărăriei, nr. 34; tel/fax: 032/212735, 278170
E-mail: mora@mail.dntis.ro

Alegerea perfecta pentru controlul vanzarilor !

CASE DE MARCAT FISCALE
OMRON®
✓ Avizate de Ministerul de Finante
✓ Pret scazut - inalta performanta
✓ 8-20 departamente
✓ 3900 - 15.000 PLU-uri
✓ conectare PC
✓ scanner cod de bare
+ sisteme de securitate
MOLID
Bd. Copou, nr. 3
telefon: 032-21.66.71
fax: 032-21.45.64
e-mail: molid@opsynet.com

AGENDA OMULUI DE AFACERI

ETNIS
Distribuitor Vaillant, Bosch și Viessman, vă oferă:
- Centrale și cazane pentru încălzit
- Radiatoare de oțel, aluminiu și fontă
- Rezervoare gaze lichefiate "Shell"

AER CONDIȚIONAT
Proiectare, montaj și garanție 3 ani
Plata în 6 rate lunare
Pînă la 30 aprilie MARI REDUCERI DE PREȚ
Iași - Str. N. Iorga 7D, bl. F5, tel. 032/230113, fax 032/232690, telemobil 094613246, 094554249

ROTHERM
Reprezentant FERROLI - CE
- Cazane și centrale termice
- Calorifere din aluminiu și fontă
- Echipamente condiționare și climatizare

Prețuri speciale pentru distribuitori
BONUS SURPRIZĂ pentru fiecare centrală achiziționată
Vînzări en gros și en detail
PLATA ÎN RATE
Iași, Bd. T. Vladimirescu nr. 40 (Bucșinescu)
Tel/Fax: 032/175105, 272340, 093-243670

MELCRET FONOTERM
Tîmplărie din PVC și aluminiu
Bd. Poitiers nr. 14, tel. 231023

SC SPIDER ALPIN SRL
- tîmplărie din aluminiu
- amenajări interioare
- mobilier birou
- mobilier comercial
- confecții metalice

Iași, Șos. Nicolina nr. 3-3A, tel. 032-227934, 094-141920

ROMKUVERT
FIRMĂ ROMÂNO-GERMANĂ PRODUCĂTOARE DE
PLICURI
TOATE CODURILE EUROPENE
PREȚURI DE PRODUCĂTOR PRIN
SC CONEL SRL
DISTRIBUITOR UNIC ÎN ZONA MOLDOVEI
Iași, str. I.C. Brătianu 6, tel./fax 210114, tel. 117227

DAS
Proiectare și execuție
VENTILAȚIE, CLIMATIZARE, ÎNCĂLZIRE, ELECTRICE, SANITARE, APĂ-CANAL
Service, garanție, PLATA ÎN RATE !
Iași, str. Aurel Vlaicu 87, Tel./Fax: 032-175.488, mobil 094/630.512

CASA DESIGN
Distribuitor: Bosch, ACV Belgia, Saunier Duval Franța
- *Centrale termice pe gaz, motorină, electrice*
- *Radiatoare oțel, aluminiu*
- *Materiale pentru instalații*
- *Amenajări interioare*
- *Proiectare, execuție, service.*

Iași, Bd. T. Vladimirescu nr. 59, Tel.: 032-174565, mobil 094-787234

HERMES UNIVERS IAȘI
comercializează
Articole sticlărie
- pahare cu și fără picior pentru apă, suc, vin, whisky, șampanie, scrumiere

Articole inox
- vase sub presiune, cratițe, tigăi, ceainice

ARTICOLE PAPETĂRIE ȘI JUCĂRII
Iași, bd. Chimiei 35, tel. 271569

TEHNOEXPERT
SCAUNE MOBILIER
pentru
snack baruri, birouri, restaurante, fast food, hoteluri, terase, cofetării, apartamente, baruri, cabinete medicale
DIRECT LA PRODUCĂTOR
Iași, bd. Independenței 11-13
Tel: 032-216621; 210991

CARGO COMPANY SRL
Efectuam **transport** produse **petroliere** cu **cisterne** de **30** t.
Blv. Copou, nr.3
094/704.461

INSTALATORUL IAȘI
execută
INSTALAȚII ÎNCĂLZIRE, SANITARE, ELECTRICE ȘI GAZE, VENTILAȚII, HIDROIZOLAȚII, MONTĂRI MICROCENTRALE
Străpungere Silvestru nr. 26, tel. 211631, tel/fax: 114054

RADIX SERVICE
comercializează și montează
- CONTOARE APĂ RECE ȘI CALDĂ
- BUCLE MĂSURĂ ENERGIE TERMICĂ
- CENTRALE TERMICE, CAZANE ȘI BOILERE

- Asigurăm servicii de calitate cu garanția echipamentelor și lucrărilor
- Plata în rate

Iași, I.C. Brătianu 20 (sens giratoriu Teatrul Național - intrare prin gang)
tel. 230676, 217590, fax: 230682.

GRUPUL DE FIRME ROMFIN
Tîmplărie din aluminiu
B-dul Copou nr. 4, Iași
tel.fax: 214 090

VECTRA INVEST SRL
- tîmplărie din aluminiu
- geam termopan
- amenajări interioare

Str. Aurel Vlaicu nr. 86
tel. 094-692936

QNET
AER CONDIȚIONAT SAMSUNG
Rate și leasing
- AUDIO-VIDEO
- CALCULATOARE
- IMPRIMANTE

Iași, Costache Negri 60, tel. 032/276409, 092-349733

EUROPA GROUP
DISTRIBUITOR AUTORIZAT BOSCH, KORADO
vinzări en gros, en detail
- CENTRALE TERMICE
- RADIATOARE
- CLIMATIZARE
- FITINGURI MULTISTRAT

PLATA ÎN RATE
Tel. 032-279300, 094-624399

TRIDOM
Producție publicitară
Serigrafie
Șos. Păcurari 71, bl. 478
tel. 032-257168, 094-707935

TRAX
Distribuitor zonal CLIMALUX CENTER București
AER CONDIȚIONAT
TADIRAN
(SPLIT, CASETĂ, CENTRALE DE CLIMĂ)
TUBULATURĂ **ALP** și ACCESORII
VENTILAȚIE - CLIMATIZARE
Proiectare, montaj, service
Iași, Splai Bahlui stg. 55B (clădirea CERTEX)
tel. 237.945, 092 516.130, 093 516.722

TEC TELECOM
AER CONDIȚIONAT
Iași, Str. Ghica Vodă 14
(în spatele Poliției municipale),
tel./fax: 032/232638, 233910

TOP SHOP
MOBILIER
- comercial
- pentru birouri
- mic mobilier, bucătării
- pentru restaurante, baruri etc.

Plata în rate !
Vopsitorie în cîmp electrostatic
Str. Ipsilanti nr. 19, tel. 032/113322, fax: 117116

TOFAN GRUP
comercializează:
anvelope și camere auto (produse de Danubiana și Victoria Florești)
Iași - Bd. Primăverii nr. 72 (lîngă Stația de Salvare)
tel. 032 - 251837, 236257

YV
ALARME
- Recondiționări parbrize

Păcurari 92 (incinta Transmixt), tel: 259.690

MARTA COM
Focșani
oferă en-gros
TABLĂ ZINCATĂ
0,3 x 1000 x 2000 mm
0,4 x 1000 x 2000 mm
0,5 x 1000 x 2000 mm
CALORIFERE FONTĂ
import CSI
Prețuri atractive!
Tel: 037/623333; 094.537538

CORTEX
FALTICENI
confectioneaza
prelate
camioane si terase
-materiale import-
RELATII telefon
094580056, 094533980

METRONOM MOLDOVA
BRAMAC
Acoperișul pentru toată viața!
30 ani garanție
distribuție, montaj, service
Iași, tel. 032-220877, 094-629569, 094-629604

ELPROMA
AER CONDIȚIONAT SHARP
Instalare, service
Iași, str. Străpungere Silvestru nr. 9
tel./fax: 032-225180

CENTRE PRELUARE ANUNȚURI MICA PUBLICITATE MONITORUL

VAMA VECHE - Gară
SC COMVINI SRL din Magazinul Vama Veche pune la dispoziție clienților
■ vopsele ■ sticlărie ■ papetărie ■ lustre ■ abajururi ■ haine piele ■ articole sport și pescărie ■ cosmetice ■ mobilă ■ aparatură electro-casnică ■ articole de uz gospodăresc
La prețuri avantajoase
Program: luni-vineri 8.00-20.00; sîmbătă 9.30-17.00; duminică 10.00-13.00
Str. Gării nr. 22, tel. /fax. 032/218236

EMI - Bd. Independenței
oferă
produse electrice, electrocasnice, electronice, chimice
Program: luni-vineri 8.00-19.00; sîmbătă 8.00-13.00
B-dul Independenței 19, bl. B1-5, tel. 032/213352, tel/fax. 117530

ELECTRONIC RGQ - Alexandru
- JALUZELE
(producător)
- orizontale (aluminiu import)
- verticale (mat. textil import)

Căutăm agenți/distribuitori
- ELECTRONICE - rate

Program: luni-vineri 9.00-19.00; sîmbătă 9.00-13.00
Bd. Al. cel Bun, bl. D3, parter, tel./fax 032/216739

EXPO-CONFORT
comercializează:
- mobilier pentru sufragerii
- camere de zi
- dormitoare
- camere tineret
- bucătării
- mic mobilier etc.

produse de cei mai renumiți producători de mobilă din țară.
Se pot onora comenzi după cataloagele firmei.
Program: luni-vineri 8.00-16.00
Șos. Păcurari 66 (lingă R.A.R.), tel./fax 032/250928

AMANET - Tătărași
CORIOLAN AUR SMARALD
- comercializează bijuterii din aur
- repară bijuterii din aur

Asigură împrumuturi prietenești prin casele de amanet din:

Bd. N. Iorga 59	tel. 232001
str. I. Creangă 7 (Tătărași)	tel. 272494
Casa Cărții, parter	tel. 217460
Piața Unirii 6	tel. 116110
str. Carpați 14 (Nicolina)	tel. 227181

Premii trimestriale: 5.000.000 lei "Împrumuturi prietenești"

Oferta săptămînii: tehnică de calcul - birotică

QUARTZ MATRIX
mai mult decât calcul@toare
Str. Theodor Pallady 8 Tel.: 217.248, 217.258 Fax: 217.262 e-mail: qmatrix@xnet.ro

EuroBIT
SOLUȚIA COMPLETĂ
Calculatoare Service PC Rețele Programe contabilitate
Complex Comercial Ștefan cel Mare Magazin EXPERT CENTER Tel/Fax: 21.40.10, 21.67.53 092-358006

GIROS COMPANY
ECHIPAMENTE XEROX DIGITALE SI ANALOGICE ALB/NEGRU, COLOR
CONSUMABILE SI SERVICE
WorkCentre Xe84 COPIATOR IMPRIMANTA
DocuPrint C8 JET DE CERNEALĂ COLOR
WorkCentre 480cx
ECHIPAMENTE XEROX MULTIFUNCTIONALE
GIROS COMPANY
IASI, Sf. Lazăr 45, tel/fax 032-210.872, 237.820
e-mail: giros@mail.dntis.ro

elcomSky
europe online network partner
elcomSky® Nou!
Internet via the Sky www.elcomSky.ro www.europeonline.ro
INTERNET direct prin SATELIT!
Trafic nelimitat la numai 15 USD/lună !
Viteza de receptie 400 kbs - 2 Mbs !
Ideal pentru firme, institutii si acasă !
Căutăm distribuitori !
Elcom International SA, Email: info@elcomSky.ro
Info: 063-232244, 094-196819 Vânzări: 063-232244

auto technic computers
Un magazin la înălțime!
B-dul Independenței, bl. B1-5 mezanin, tel. 213101
B-dul Păcurari nr. 150, Bl. 589, tel. 219723; 219291
Numai pentru tine!
prețuri COOL!!!
- Sisteme (orice configurație)
- Imprimante, scanere
- Componente și consumabile

RATE LEASING
- fără giranți
- fără adeverințe

AMD K6/450 + multimedia
12.416.000 (TVA inclus)
- căști cu microfon CADOU

s.c. LORIMAX 2000 IMPEX s.r.l.
IMPORTATOR DIRECT TEHNICĂ DE CALCUL SECOND-HAND
CAUTĂ DISTRIBUITORI:

CALCULATOARE:	Pentium II:	500-800 DM
	Pentium 75, 90, 100	
	120, 133, 166, 200 MMX	150 - 400 DM
	486 SX33-DX4/100	50 - 100 DM
MONITOARE:	VGA, SVGA 14, 15, 17, 21:	50 - 200 DM

CENTRUL DE CALCUL BACĂU
(lîngă Insula de Agrement)
Tel./fax: 034-137544, 094-503637

INFOSERVICE
ISO 9002
Cyrix/300 - 333 MHz
AMD K6 2/450 -550 Mhz
AMD K 7 Athlon/550 -800 Mhz
PENTIUM II/466 -533 Mhz
PENTIUM III/ 500-800 Mhz
PLATA IN RATE
IMPRIMANTE: Canon, HP, Epson, Seikosha
COPIATOARE: Minolta, Canon
Sisteme:
Pentium 133 MHZ
32 MB,/ HDD 1.2 GB/MONITOR 15"D
CD-ROM/ Placă de sunet/keyb/mouse
PRET: 285 USD cu TVA inclus
Pentium 166 MHZ
32 MB,/ HDD 1.2 GB/MONITOR 15"D
CD-ROM/ Placă de sunet/keyb/mouse
PRET: 330 USD cu TVA inclus
Program de contabilitate(DEMO)-inclus
NOI VA OFERIM, DUMNEAVOASTRA ALEGETI !!
Bd. COPOU nr. 4 (Sub Camera de Comert si Industrie Iasi)
TEL./FAX: 211745/ 144718

le modèle
dealer autorizat COMPAQ
Leasing! Rate!
12.650.000 lei TVA inclus.
Pentium II Mendocino 466 Mhz
32MB SDRAM PC100
6,4GB HDD
4MB Video Card AGP
15" Digital Color Monitor
40x CD ROM
Sound Card
Speakers
Sf. Lazăr 53, tel./fax 239003

UNITRADE SYSTEMS
US UNITRADE SYSTEMS
CALCULATOARE ESCORT
IMPRIMANTE EPSON
COPIATOARE Konica
E-mail: unitrsys@mail.dntis.ro
Str. Anastasie Panu 13-15 (*Escort Land*), tel./fax: 032-218482
Str. Gării nr. 1 (sediu), tel./fax: 032-216412/413

Canon
copiatoare
imprimante
faxuri
consumabile
service specializat
tel:214112

ACE COMPUTERS
dealer autorizat DTK Computer
Sisteme DTK
cu certificat de calitate internațională ISO 9001
AMD
Pentium II
Pentium III
pregătite pentru mileniul III
Imprimante: HP, Canon, Epson
Iași, str. Gr. Ureche 3, bl. W. Mărăcineanu, parter (intrare comună Gelsor)
tel./fax: 032/218360, acecomp@mail.dntis.ro

LIVIUS
IN LUMEA CALCULATOARELOR AVETI NEVOIE DE UN PRIETEN !
> Intel® Celeron™ 466 Mhz
> 32 MB SDRAM
> HDD 4.3 GB UATA66
> CD-ROM 52x, sunet
> monitor BELINEA 15"
> soft: Windows 98
14.499.000 lei !
CADOU UN JOC DE TOP
CANON BJC 1000 color 1.499.000 lei !
CANON BJC 2000 color 1.999.000 lei !
Preturile au TVA inclus.
TOATE ECHIPAMENTELE AU 3 ANI GARANTIE !
LIVIUS SRL IAȘI, str. Fătu 1A, tel/fax:032-11.59.22, 11.22.21, http://www.livius.ro, e-mail: livius@livius.ro

SECOND HAND
Calculatoare 486 (SX, DX) ...de la 22 USD !
Pentium 90, 100, 120 MHz ...de la 90 USD !
Cluj Napoca str. Gh. Bilascu 107 etaj 3, cam 312
064-190950; 192636
094-524658

SHARP
- ☑ faxuri
- ☑ copiatoare
- ☑ consumabile

service specializat
☎ 225.180
Iași, str. Străpungere Silvestru nr. 9
elproma@necomm.ro

ZACH & SON
Magazin: str. Cuza Vodă 54,tel./fax: 21.93.93, 21.98.85

Cartus HP 600	315.000 lei	Toner MITA DC 2055	180.000 lei
Cartus HP 500	315.000 lei	Toner MITA DC 1605	180.000 lei
Cartus CANON BC 02	245.000 lei	Toner CANON NP 1010	72.500 lei
Cartus Epson Stylus II	170.000 lei	Toner CANON NP 1215	115.000 lei
Cartus CANON BC 20	400.000 lei	Toner MINOLTA EP 4300	96.500 lei

NOU!!!
Pentru două produse cumpărate primiți un cadou!!!

BIS
Tel./fax 230.800
mobil: 094.767.208, 094.585.718
Str. Ștefan cel Mare (Galeriile comerciale)
Pentium 100-166 Mhz
Dell, IBM, COMPAQ

VECTRA SISTEMS
OFERTĂ SPECIALĂ
- HDD 15.0 Gb Quantum, 5400 rpm - 142 USD
- Cartuș HP 6xx Black (51629A) OEM - 64 DM
- Încărcare cartuș HP 5L/ 6L - 189.000 lei
- Încărcare cartuș HP 6xx Black (51629A) - 79.000 lei

Prețurile includ TVA. Curs de referință BNR.
Hotel Unirea, et. 11, cam. 1113; Tel/Fax: 032/276458
e-mail: vectra@mail.dntis.ro

Media Service
Sistem: Amd K6 II 450, Video 4 Mb AGP, 4,3 Gb Hdd, 14" Monitor SVGA
390 USD fara TVA
Tel: 032 / 226.000

Logi.X
Pentium 75, 100 133, 166 200
imprimante, componente, accesorii
Tel/fax 032/218319 094/982071

CALCULATOARE IMPACT
care lucreaza...
AMD K6 II 500 + multimedia 277$ Fara TVA
Mendocino 500 326$ Fara TVA
Tel/Fax :032- 217.600
Show Room : Cuza Voda 45

Log-Soft
UN COMPUTER CARE TI SE POTRIVESTE !
ACEASTA ESTE DIFERENTA
Si asta nu e tot - la fiecare PC un telefon celular nou
CADOU:
Str A Panu, nr 28
tel 032/211130

Inside
Tot ce inseamnă CONSUMABILE ...
la cel mai convenabil preț
HP, Epson, Canon
riboane
diskete, CD-uri
Sf. Lazăr 49, tel/fax: 216.940, 237.830

CARNETUL ZILEI

ROMANIA 1

7,00 Matinal național. Duplex București - Cluj- Napoca.
9,00 TVR Iași. Est Expres. Fără uniformă: Sfîrșit sau început de drum - Bacalaureat 2000; Vorbe pe hol; Tonomat-muzică românească
9,30 Fotbal Euro 2000: Sfert de finală (r)
11,05 TVR Cluj - Napoca. Știri; Sport
11,35 Fotbal Euro 2000: Sfert de finală (r)
13,10 TVR Timișoara.
14,00 Jurnal
14,15 CiberFan. Lumea PC. ABC; Programe pentru computere; Noutăți PC.
14,30 Repere sacre. Urbi et Orbi - Vaticanul și provocările contemporane.
15,00 Oameni ca noi. Groningen 2000 (III)
15,30 Conviețuiri. Arta culinară a minorităților: gastronomia italiană; Recital poetic: Maia Morgenstern.
16,00 Emisiune în limba maghiară
17,00 La telefon, muzica populară!
17,30 Medicina pentru toți. Noutăți în prevenirea și tratamentul tulburărilor circulației venoase
18,00 Euro Știri
18,15 Orice e posibil, ep. 24
18,40 Ultimele știri, primul episod
19,05 Corect!
19,10 Sunset Beach, ep. 712
20,00 Cu ochii'n 4
20,50 Jurnal. Meteo.
21,25 Sport
21,45 Telecinemateca: "Seducție" (SUA, 1979). Cu: Alan Alda, *Barbara Harris*, Meryl Streep. Regia Jerry Schatzberg.
23,30 Jurnalul Academiei Cațavencu
23,45 Euro Fotbal
23,55 Jurnalul de noapte

TVR 2

7,00 Domnișoara Andreea (r), ep. 21, 22
8,40 Top TVR 2 (r)
9,30 Trupa DP 2 (magazin muzical pentru tineret). Informații; Știri altfel; Zile care au marcat secolul al XX-lea; Dicționar.
10,30 *Familia Simpson* (d.a.)
12,00 Veni, Video, Vici! Rock alternativ, curent continuu cu: "Zob", "Vița de Vie", "Taxi", "2 MM".
12,30 Atlas (r)
13,00 Globul Dragonului (d.a.)
13,30 Tribuna partidelor parlamentare
14,00 Toți, împreună! Etno-top. Rubrică în limba maghiară.
14,45 Știri
14,50 Euro Fotbal (r)
16,10 Orizont spiritual
16,45 Domnișoara Andreea, ep. 23
17,35 Femeia misterioasă, ep. 71
18,30 Telejurnal TVR 2
19,00 Știri bancare și bursiere. Meteo.
19,05 Documentar
19,40 Credo
20,45 Spațiu francofon
21,15 Puls 2000
22,00 Călătorind prin țară
22,15 Poliție judiciară, ep. 3
23,05 Știri
23,10 Lentila de contact (talk-show de maximă claritate despre confuziile românului)
0,00 TVM. Mesager

PRO TV

7,00 Bună dimineața, Pro TV e al tău!
10,00 Tînăr și neliniștit (r)
10,50 Lege și ordine (r)
11,40 Kelly, Kelly, primul episod
12,05 Orfanii (thriller, SUA, 1987). Regia Alan J. Pakula. Cu: Albert Finney, Matthew Modine, Kevin Anderson.
14,15 Mereu Minnesota (r)
16,00 Tînăr și neliniștit, ep. 1034
16,50 Sens unic
17,00 Știrile Pro TV
Millennium. Clasic și modern
17,30 Viața bate filmul (talk show)
18,20 Seinfeld, ep. 4
18,50 Chestiunea zilei pe scurt
19,00 Știrile Pro TV
19,50 Chestiunea zilei pe scurt
Momente de aur ale Jocurilor Olimpice
20,00 *Nikita*, ep. 73
21,00 Protectorii, ep. 4
21,55 Știrile Pro TV
22,00 Chestiunea zilei cu Florin Călinescu
23,30 Știrile Pro TV. Euro 2000. Profit
Millennium. Clasic și modern
0,00 Lege și ordine, ep. 17
1,00 Seinfeld (r)
1,30 Vecinul (dramă, SUA, 1995). Regia Lamont Johnson. Cu: Michael Ontkean, Pamela Reed, Anette O'Toole.
3,00 Știrile Pro TV
3,15 Orfanii (r)
5,15 Babylon 5, ep. 80
6,15 Viața bate filmul (r)

ANTENA 1

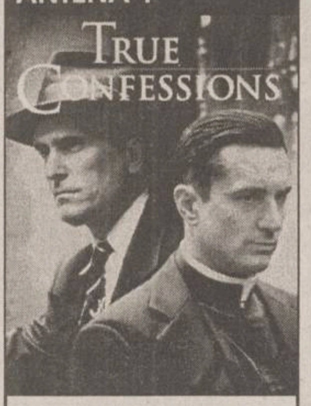

7,00 Observator
7,55 Aerobic Show
8,00 Dimineața devreme
10,00 Știri
10,10 *Scandalul* (dramă, SUA, 1986). Cu: Robert Preston, Beau Bridges, Burgess Meredith, Linda Purl, Mel Ferrer. Regia Walter Grauman.
12,00 Burlacul
12,30 Fără obligații
13,00 Știrile amiezii
13,15 Pericol iminent
14,00 Camila
15,00 Scandalul, ep. 64
16,00 Suflet rebel, ep. 67
17,00 Știri
17,25 Labirintul pasiunii, ep. 63, 64
19,00 Observator
20,00 Un păcat de moarte (suspans, SUA, 1981). Cu: Robert de Niro, Robert Duvall, Ed Flanders, Burgess Meredith, Cyril Cusack. Regia Vlu Grosbard.
22,00 Observator
22,50 Moloney, ep. 15
0,00 Navarro
1,30 Scandalul (r)
2,15 Suflet rebel (r)
3,00 Labirintul pasiunii (r)
4,30 Pericol iminent (r)
5,30 Trei destine

ACASA

10,00 Știrile de Acasă (r)
10,30 Acasă la bunica (r)
10,45 Căsuța poveștilor (r)
11,00 Dragoste și putere (r)
11,30 90-60-90 Fotomodele (r)
12,20 Războiul pasiunilor (r)
13,15 Guadalupe
14,45 Antonella
15,45 Milady
16,35 Dragoste și putere
17,00 Căsuța poveștilor
Acasă la români
17,15 Acasă la bunica (rețeta culinară a zilei)
17,30 Trei femei
18,30 Știrile de Acasă
Vremea de acasă
19,05 Războiul pasiunilor
Vremea de acasă
20,00 *90-60-90 Fotomodele*
Vremea de acasă
21,00 Femeia vieții mele
22,00 Cinemateca de acasă: "Candidatul" (satiră politică, SUA, 1972). Regia Michael Ritchie. Cu: Robert Redford, Peter Boyle, Karen Carlson, Michael Lerner, Melvyn Douglas, Allen Garfield.

PRO TV INTERNATIONAL

0,00 Știrile Pro TV
1,00 Chestiunea zilei pe scurt
1,10 Chestiunea zilei cu Florin Călinescu
2,50 Revista presei cu Neculai Constantin Munteanu
3,00 Știrile Pro TV
3,10 Profit
3,15 P(r)oezia
3,20 Profesiunea mea: Cultura (r)
4,15 Acasă la bunica (rețeta culinară a zilei)
4,30 Viața bate filmul (talk show)
5,15 Acasă la români (emisiune de muzică populară)
5,30 Echipa mobilă emisiune de divertisment (r)
6,00 Știrile Pro TV
6,30 Știrile de Acasă
7,00 Bună dimineața, Pro TV e al tău!

HBO

10,00 Sunchaser (dramă, SUA, 1996). Regia Michael Cimino. Cu: Woody Harrelson, Jon Seda, Anne Bancroft,
12,00 Un zîmbet ca al tău (comedie, SUA, 1997). Regia Keith Samples. Cu: Lauren Holly, Greg Kinnear, Joan Cusack, Christopher McDonald
13,45 Aproape eroi (comedie, SUA, 1998). Regia Christopher Guest. Cu: Chris Farley, Matthew Perry, Eugene Levy
15,15 Războinicii stelari: Asta e sfîrșitul lumii (d.a.)
15,45 Lucruri foarte rele (comedie, SUA, 1998). Regia Peter Berg. Cu: Christian Slater, Cameron Diaz, Jon Favreau
17,30 Unde ne sînt bărbatii? (comedie, SUA, 1995). Regia Forest Whitaker. Cu: Whitney Houston, Angela Bassett, Lela Rochon, Wendell Pierce
19,30 Un pic de suflet (comedie, SUA, 1998). Regia Peter Duncan. Cu: Geoffrey Rush, David Wenham, Frances O'Connor, Heather Mitchell.
21,00 *Bărbații în negru* (comedie SF, SUA, 1997). Regia Barry Sonnenfeld. Cu: Will Smith, Tommy Lee Jones, Linda Fiorentino, Vincent D'Onofrio
22,30 Noaptea dintre bine și rău (thriller, SUA, 1997). Regia Clint Eastwood. Cu: John Cusack, Kevin Spacey, Jack Thompson
1,00 Sărutul care ucide (thriller, SUA, 1997). Regia Gary Fleder. Cu: Morgan Freeman, Ashley Judd, Cary Elwes

PRIMA

7,00 Milagros (r), ep. 52
8,00 Taifas (magazin matinal)
Caricatura zilei
13,00 Milagros, ep. 53
14,00 Cronica cîrcotașului (r)
15,00 Viper (r), ep. 63
15,55 Clip Art
16,00 Salvați de clopoțel (s)
17,00 Viper, ep. 64
17,50 Cronica cîrcotașului (haz de necaz)
18,00 Focus (știri)
Caricatura zilei
18,30 Impact
19,00 *Cavalerul rătăcitor*, ep. 29
Caricatura zilei
20,00 Acoperișurile din N.Y. (dramă, SUA, 1989). Cu: Jason Gedrick, Eddie Velez, Tisha Campbell. Regia Robert Wise.
21,50 Cronica cîrcotașului (haz de necaz)
21,55 Știri pe scurt. Meteo. Caricatura zilei
22,00 Exotic
23,00 Detectivi de elită, ep. 82
23,55 Clip Art
0,00 Focus (r)
Caricatura zilei
0,30 Impact (r)
1,00 Cronica cîrcotașului (r)

TELEM'

14,00 Desene animate
15,00 Justiție în afara legii (r)
16,30 Documentar
17,00 Teleeconomia
18,00 Între lege și fărădelege
19,00 Club "M" (divertisment)
20,00 Desene animate
20,30 Pericol 100% (acțiune). Cu: Thomas Howell, Teri Ann Linn, Michael Russo. Regia Thomas Howell.
22,00 Tele Obiectiv
22,30 Povestea carnavalului (acțiune). Cu: Anne Baxter, Steve Cochran, Lyle Beltger, George Nader. Regia Kurt Newmann.
0,00 Film artistic

TV EUROPA NOVA

7,00 Știri
7,10 Bună dimineața, România
9,00 Fereastra deschisă - matinal
10,00 Teleshopping
10,30 Economic ABC (r)
10,45 Gura lumii (r)
11,00 Senzațional cu Dan Diaconescu (r)
12,00 Studioul Tudor Vornicu (r)
13,00 Ora unu a venit
13,15 Studioul Tudor Vornicu (continuare/r)
14,00 Rendez-vous la Tele 7 (r)
15,00 Teleshopping
15,30 Tinerețe fără bătrînețe
16,00 Post Meridian
17,00 În ceasul al treisprezecelea
18,00 Videoclip
18,10 Puzzle - concurs de cultură generală
18,30 Infonova
19,00 Telejurnal
19,45 Economic ABC
20,00 Gura lumii
20,15 Film documentar
21,00 Senzațional cu Dan Diaconescu
22,00 Mai mult decît fotbal
1,45 Telejurnal
2,30 Economic ABC (r)
2,50 Gura lumii (r)
3,00 Film documentar (r)
4,00 Dați vina pe Corina (r)

RADIO TRINITAS

6,00 Rugăciunea de dimineață ■6,15 Psalmi ■6,30 Știri ■6,35 Viața Cetății (Informații utile, Rubrică economică, Curier legislativ, Sfatul medicului, calendar) ■7,30 Știri ■7,35 Viața Cetății (Actualitatea, Concursul dimineții, Rubrica rutieră, Rețeta zilei, Revista presei, Agendă culturală, Avanpremieră) ■8,30 Știri ■8,35 Cuvîntul care zidește (Lectură biblică, Sinaxar, Cateheză, Exegeză) ■9,00 Sfînta Liturghie - transmisiune directă de la Catedrala Mitropolitană ■11,00 Cuvintele credinței (reluare) ■12.00 Emisiune muzicală ■12,30 Știri ■12,35 Muzică bizantină ■13,00 Concert de prînz (muzică clasică) ■14,00 Actualitatea - emisiune informativă ■14,30 Muzică bisericească corală ■15,00 Părinți și copii (reluare) ■16,00 Vecernia - transmisiune directă de la Catedrala Mitropolitană ■17,00 Muzică religioasă românească ■17,30 Știri ■17,35 Muzică cultă ■18,00 Muzică populară ■18,30 Fenomenul religios ■19,30 Știri ■19,35 Povești ■20,00 Muzică pentru copii ■20,45 Actualitatea ieșeană - Sinteza zilei ■21,05 Cuvîntul care zidește (reluare) ■21,30 Viața Bisericii ■22,30 Concert de seară (muzică clasică) ■23,30 Rugăciunea de seară ■0,00 Miezonoptica ■1,00 Armonii nocturne - Întîlnire cu marii creatori ai muzicii

RADIO IAȘI

6,00-7,00 Diminețile noastre
7,00-7,30 Radiojurnal Radio România Actualități
7,30-9,00 Diminețile noastre (continuare)
9,00-9,05 Buletin de știri; Meteo; Sport; Publicitate
9,05-10,00 Ora de muzică
10,00-11,00 Radiocircuit
11,00-11,05 Buletin de știri; Publicitate
11,05-12,00 Meridian (Radiomagazin)
12,00-12,05 Buletin de știri
12,05-13,00 Meridian (continuare)
13,00-13,15 Radiojurnal Radio România Actualități
13,15-14,30 Actualități de prînz (14,00 - Știri; 14,05 - La zi în viața partidelor)
14,30-15,00 Portativ latin
15,00-15,10 Buletin de știri; Publicitate
15,10-15,45 Punctul de fierbere (anchetă radio)
15,45-16,00 Virtuozi ai instrumentelor populare
16,00-16,15 Radiojurnal Radio România Actualități
16,15-17,00 Cotidian sonor
17,00-18,00 Istorie și contemporaneitate
18,00-18,05 Buletin de știri; Publicitate
18,05-19,00 Dedicații muzicale
19,00-19,15 Radiojurnal Radio România Actualități
19,15-20,00 Autograf muzical
20,00-21,00 Bucuroși de oaspeți/ Convorbiri literare
21,00-21,30 Evenimentele zilei; Sport
21,30-22,00 Jazz-ul în comentariu și sunet

Radio CONTACT

05:00 -08:00 BUNA DIMINEATA (LUPTA CU SOMNUL) - cu LAURA IVANCIOIU si RAZVAN POPESCU
Emisiune matinala
08:00 -10:00 ZONA 810 - cu TUDOR FLOREA
Zona 810 - o Zona ciudata in care orice se poate intampla, o Zona pe care o astepti si maine , o Zona in care intri si esti in fiecare zi ... de la 08:00 dimineata la 10:00 .
10:00 -12:00 TOVARASII MEI - cu POHRIB , SARPE si FURDUI
12:00 -17:00 CONTACT FM - cu DIANA BESMECIUC, ADRIAN TUDOR, LIANA STANCIU, SORIN MOCANU, TONI TESIU, DOMINIQUE IANCU Program de divertisment:muzica non- stop, concursuri, informatii diverse (in special din show-biz)
17:00 - 19:00 MUZICA PE SUFLETUL TAU - cu ANDREEA IONESCU
Un program muzical interactiv, in care fiecare piesa are povestea ei
19:00-22:00 SEARA DE SEARA
Emisiune definita ca remediu contra plictiselii: Muzica si dedicatii sosite la 11.33.42, 01.411.77.97 sau 01.411.86.96
20:00-20:15 FANTA FIESTA - cu RALUCA MOIANU si ADRIAN POPESCU
Pastila zilnica de "latino" si distractie - de care n-ai cum sa scapi ! Pentru ca Fanta la distractie se cunoaste !
22:00 - 23:00 FABRICA DE HITURI - cu DOMINIQUE IANCU
Emisiune special conceputa pentru toti cei care vor din muzica ce e nou, ce e bun si ce o sa fie in top
23:00 - 02:00 SUPER 50 (reluare)
CONTACT STIRI:(buletine de stiri de aprox 4 min) Din ora in ora , de la 05:30 la 22:30

RADIO NORD - EST

6.30 - 10.00 Micul dejun
Emisiune matinală de informații și muzică, știri din actualitatea locală, informatii utilitare, horoscop, informații economice, relatări, interviuri în direct, concursuri (6.00-6.30; 8.00-8.15 Buletinul de știri și programul Actualitatea preluate de la BBC; 9.15 Alo, Generatia Sto?! - telefonul care te surPRINDE - rubrică de Daniel Buzdugan și Octavian Tudorache)
Realizatori: Cătălin Elisei și Gabriel Avasiloaei
10.00-14.00 4 ore'n SCHIMBUL DOI
Timp de patru ore în contact direct cu viata orasului: informații din actualitatea locală, editorialul zilei, concursuri și muzică (11.00-11.15 - BBC; 12,35 Scurtă istorie; 13.15 Alo, Generatia Sto?! - telefonul care te surPRINDE - rubrică de Daniel Buzdugan și Octavian Tudorache)
Realizator Alina Balaș
14.00-14.30 BBC: Buletinul de știri și Actualitatea
14.30-18.00 După amiaza cu Leo
Informatii sportive (14.45), știri, interviuri, concursuri, muzică
Realizator: Cristi LEOnte
17.00 Puls Nord Est - cel mai important grupaj informativ al
18.00-18.30 BBC: Buletinul de știri și Actualitatea
18.30-21.00 Buzduganul de seară
Emisiunea de divertisment: muzică și concursuri; 18.35 Scurtă istorie
21.00-21.30 BBC: Buletinul de știri și Actualitatea
21.30-22.00 Puls Nord Est - editia de seară (știri, reportaje, interviuri, relatări din actualitatea local și națională)
22.00-0,00 Exercitii de întelegere
Talk show realizat de Dorin Popa
0.00-5.30 Noapte country

Oferta săptămînii: TELECOMUNICAȚII

Tec Telecom
Str. Ghica Vodă nr. 14, Iași, Tel/Fax: 032-232638, 233910, email: tectel@mail.dntis.ro
NOI SPUNEM ZERO DISTANȚELOR !
INSTALARE ȘI SERVICE
centrale telefonice | sisteme video | rețele structurate | alarme antiefracție

Dialog îți deschide porțile comunicării
* a 7-a lună abonament gratuit !
* cadouri la conectare (huse sau încărcătoare auto).
* telefoane la prețuri începînd cu 1.000.000 lei (fără TVA)
Tec Telecom Str. Ghica Voda nr. 14 Tel/Fax: 032-233910 , 032-232638

O lună de abonament gratuit !
GIROS COMPANY
• conectare gratuită
• telefoane la preturi atractive
• cel mai mic abonament GSM
soluția comunicării perfecte
str. Sf. Lazăr nr.45 tel. 032-210872 , 237820
2000 MILENIUL DIALOGULUI
4 $* DIALOG INEDIT

Girexim
• conectare gratuită
• a 7-a lună din abonament oferită gratuit
• telefoane de marcă Siemens, Philips, Bosch, Sony, Panasonic, Alcatel
• prețuri atractive începînd de la 36 USD
4 $* DIALOG INEDIT Sistem propriu de rate
Gavril Muzicescu 7A, parter, tel: 215981; Independenței D1, tel: 111257; program: 9-19, sîmbăta: 9-13

4 $* DIALOG INEDIT
*Fără TVA.
Ofertă promoțională!!! Alcatel Club db

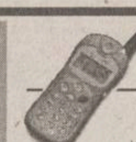

le modèle dealer autorizat
V. Alecsandri 11-12 tel/fax 032 211664
Sf. Lazăr 53 tel/fax 032 239003
Conectare gratuită. O lună de abonament gratuit.

îți deschide porțile comunicării
abonează-teși beneficiezi de 1 lună de abonament gratuit
și reportarea minutelor neutilizate
RATE!
• telefoane de la 39 $ (fără TVA) !
Amateos în dialog permanent cu Dvs. !
Str. C. Negri 62, tel. 094-644667, 032-212697
Str. Șt. cel Mare, Galeriile Comerciale, tel. 230800

GON
Servicii de radiocomunicatii
Proiectare in radiocomunicatii
Comercializare echipamente de radiocomunicatii profesionale Motorola
Service radiocomunicatii Motorola
Iasi, str. Moara de Foc 35, et.5, tel. 032-251712, 250179

4 $* dialog
MOTOROLA - 998.000 lei
ALCATEL OTE DB - 1.300.000 lei
PHILIPS SAVY - 1.350.000 lei
NOKIA 5110 - 2.300.000 lei
SONY CMB-C5 - 2.850.000 lei
CONECTARE GRATUITĂ
* Prețurile includ TVA
HALLEY Wireless Communication
B-dul Ștefan cel Mare și Sfînt 13 (vis-a-vis de Casa Modei) tel./fax 032-276004

Telefoane celulare GSM
Posibilitate de plată în RATE - Avans 10%
ALCATEL OT CLUB db
BOSCH 909
Oferta CONNEX 2 mai-2 iulie
Prima lună fără abonament
Gama completă accesorii
TEKO INVEST dealer autorizat CONNEX
Iași, Sf. Lazăr nr. 53; ☎ 233553, 092.234030

STATII RADIO
MOTOROLA YAESU
- posibilitati de leasing -
S.C. LOG-SOFT S.R.L. Str. A.Panu 28, tel. 032/211130

Suntem experți în scoruri!
Avem cele mai bune "scoruri" la telefoane mobile și accesorii GSM pe toată perioada EURO 2000!
19 $* ERICSSON A1018s
49 $* NOKIA 5110
Împreună cu oferta CONNEX 2mai - 2iulie
PRIMA LUNĂ FĂRĂ ABONAMENT
Pentru pachetele cu minute incluse 50% reducere la abonament pentru primele două luni.
* Preț fără TVA. Oferta este valabilă numai prin conectare la rețeaua CONNEX în limita stocului disponibil. Prețurile sunt valabile pentru abonamente de tip Classic, Personal, Business și Club, precum și pentru CONNEX 400 și CONNEX 800.

EuroBIT
Iași, Str. Cloșca, nr.6
Tel-Fax: 032-216.752, 216.753
EXPERT CENTER

La LOG-SOFT se poarta MINI...PRETURI
BOSCH 608 19$*
MOTOROLA db 24$*
OFERTA CONNEX (01 mai - 02 iulie)
PRIMA LUNA FARA ABONAMENT!
Log-Soft dealer autorizat CONNEX
Str A Panu. nr 28, tel 032/211130, 092/376367
*) Pret fara TVA. In limita stocului si numai cu conectare la reteaua CONNEX. Oferta nu este valabila pentru serviciile CONNEX DATE si FAX

Ofertă Excepțională
Nokia 5110 75 $*

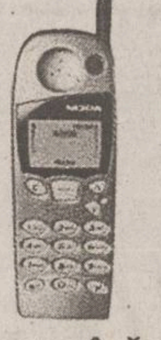

Ericsson A 1018S 29 $*
Oferta Connex pînă pe 2 iulie:
• 50% REDUCERE în primele 2 luni, pentru abonamente cu minute incluse!
• Prima lună fără abonament pentru celelalte tipuri de abonamente !
* prețurile nu includ TVA. Ofertă valabilă numai cu conectare la rețeaua Connex, în limita stocului disponibil
COMAT Șos. Păcurari 589 (fostul Coleus) Tel./fax: 162.279, mobil 093.259852
Bd. Ștefan cel Mare 8, parter, tel./fax 211.790, mobil 092. 262123
dealer autorizat CONNEX

Germania, marea decepție

■ *Cehia și Anglia ar fi meritat mai mult*

Au mai rămas doar 4 echipe la acest turneu final, cele mai bune din Europa. Portugalia, Italia, Olanda și Franța au demonstrat că-și merită locul în careul de ași, primele trei formații obținînd pînă acum victorii pe linie. Doar Franța are o înfrîngere la activ, cu Olanda, însă atunci Roger Lemerre a preferat să joace cu rezervele. Și dacă cele patru sînt cele mai bune, vom încerca să facem o scurtă analiză a formațiilor ieșite din cursă. Din ceea ce am văzut în sferturile de finală, Iugoslavia și Turcia au ajuns conjunctural în această fază. Și dacă plavii au „furat-o" cu 1-6 de la olandezi, pe turci i-a ajutat Allah și au scăpat doar cu 0-2, deși portughezii au ratat o căruță de ocazii. Explicația constă în faptul că cele două formații au ieșit din grupe ușoare, Iugoslavia eliminînd Norvegia și Slovenia, iar Turcia pe Suedia și Belgia. Ambele echipe au avut și multă șansă în faza grupelor, în ciuda unor adversari slabi. Plavii au remontat de la 0-3 la 3-3 în fața unei echipe naive (Slovenia), iar turcii au fost ocrotiți de șansă în meciul cu belgienii, singurul de la acest turneu final în care au arătat ceva fotbal. În ce-i privește pe români, situația este cu totul alta. Ei au trimis acasă două nume mari ale fotbalului mondial, Germania și Anglia, au făcut o demonstrație de fotbal în meciul cu inventatorii fotbalului și și-au vîndut scump pielea în fața Italiei. Semnatarul acestor rînduri rămîne cu regretul că nu a văzut jucînd cu Italia echipa României care a învins Anglia, fără Hagi, dar cu Petrescu, Contra, Ilie și Popescu (parțial). Cu siguranță ar fi fost cu totul altceva. Vom avea această ocazie la toamnă, însă șansa de a te califica în semifinalele unei competiții de asemeneea anvergură nu apare des. În fine, am lăsat la urmă ultima eliminată în sferturi, Spania. Prin jocul prestat, ibericii ar fi făcut față în careul de ași, dar duminică nu au avut noroc. Și-l consumaseră pe tot în meciul cu Iugoslavia, cînd au înscris de două ori în minutele de prelungiri. Dintre echipele care au plecat acasă încă din prima fază, cele mai mari regrete le-a stîrnit eliminarea Cehiei. După ce au ras totul în preliminarii, elevii lui Chovanec au nimerit în grupa morții, cu principalele pretendente la titlu: Olanda și Franța. Și-a vîndut scump pielea în ambele partide, ba chiar au pierdut cu Olanda complet nemeritat, dintr-un penalty inventat de Collina. Au învins Danemarca cu 2-0 și, dacă ar fi fost în grupa B sau C, s-ar fi calificat probabil în dauna Turciei sau Iugoslaviei. Sînt simple supoziții, însă Cehia a făcut față Olandei mult mai bine decît Iugoslavia. O altă formație care ar fi meritat să treacă în sferturi este Anglia. Practicînd un joc spectaculos, englezii au învins Germania, dar au pierdut cu Portugalia și România cu același scor (2-3), după ce au condus cu 2-0, respectiv 2-1. Fără îndoială, italienii ar fi știut să conserve aceste rezultate, betonîndu-se în apărare și trăgînd de timp. Anglia nu obișnuiește să facă așa ceva, a încercat doar în meciul cu România, la 2-2, dar inconștiența lui Phil Neville, care l-a faultat în careu pe Moldovan, a stricat totul. Englezii au practicat un joc frumos, fiind cel puțin peste turci. La capitolul decepții, campioană este Germania, o echipă care nu mai sperie pe nimeni în afară de români. Și Norvegia a fost sub așteptări, jocul său încîlcit, cu zeci de centrări în careul advers, fiind ușor de dejucat. Trecem și Belgia la acest capitol, fie și pentru faptul că a fost prima echipă gazdă din istorie eliminată în faza grupelor, și încă de Turcia! Singura formație care nu a adunat nici un punct este Danemarca. Deși au desenat frumos, vikingii nu au avut nici o șansă într-o grupă cu Olanda, Franța și Cehia. Asadar, unii ar fi meritat mai mult, iar alții au ajuns prea sus față de valoarea lor. Așa este însă fotbalul, iar dacă s-ar respecta întocmai ierarhiile ar deveni de-a dreptul plictisitor. **(Daniel SIMION)**

Penaltiul ratat de Raul a determinat eliminarea Spaniei

Rijkaard nu se îmbată cu apă rece

■ *selecționerul Olandei este conștient că echipa sa are de luptat din greu pentru titlul european*

Ajuns în fotoliul de selecționer fără a mai fi antrenat vreodată, ***Frank Rijkaard* (foto)** (în vîrstă de 37 de ani) este pe punctul de a obține o performanță excepțională, naționala Olandei fiind la doar doi pași de titlul european. Cu tot acest succes extraordinar (dar totuși previzibil, ținînd cont de valoarea lotului și de statutul de gazdă), Rijkaard a rămas cu picioarele pe pămînt, victoria zdrobitoare din „sfertul" cu Iugoslavia - scor 6-1 - fiind deja de domeniul trecutului. La conferința de presă organizată după acest meci, selecționerul „portocalei mecanice" a refuzat să facă o paralelă între actuala echipă și cea care cîștiga acum 12 ani titlul european, cu Rijkaard în teren: ***„Nu se pot face comparații. Mai exact, eu nu doresc să fac acest fel de comparații. În opinia mea, sînt niște lucruri total diferite. Și acum mă simt excelent, dar numai privindu-i pe jucătorii mei jucînd cu plăcere, bucurîndu-se ca niște copii pentru fiecare realizare".*** Succesul din sferturi a putut fi sărbătorit de către jucători doar cîteva ore („au liber doar pînă la miezul nopții"), după care ***„ne vom întoarce în cantonamentul de la Hoenderloo, pentru reluarea pregătirilor".*** Startul oarecum slab la actualul turneu final i-a adus lui Rijkaard și o serie de critici destul de severe, unul dintre cei care l-au „tras de urechi" fiind chiar prietenul și fostul său antrenor, Johan Cruyff. Cu sacii în căruță, selecționerul olandez a răspuns duminică seara, recunoscînd că ***„am fost într-adevăr criticați pentru că nu am jucat destul de ofensiv, la început, dar aceste critici au fost folosite în sens pozitiv, și rezultatele se văd acum".*** O ultimă întrebare s-a referit la posibilitatea ca Dennis Bergkamp să se retragă de la echipa națională la finalul actualului Campionat European. Rijkaard, recunoscînd că există această posibilitate, a precizat că a discutat cu jucătorul pe această temă: ***„Momentan, nu cred că este o problemă de actualitate, dar nu am putut evita o discuție în acest sens. Cred că totul trebuie lămurit după turneul final. În opinia mea, însă, consider că ar trebui ca el să continue să joace la echipa națională".***

În palmaresul său ca jucător la Ajax și AC Milan, Frank Rijkaard a adunat trei Cupe ale Campionilor, o Cupă a Cupelor, de două ori Cupa Intercontinentală, cinci titluri în Olanda și două în Italia, de trei ori Cupa Olandei, singurul succes la națională fiind cel de la Campionatul European din Germania, din 1988.

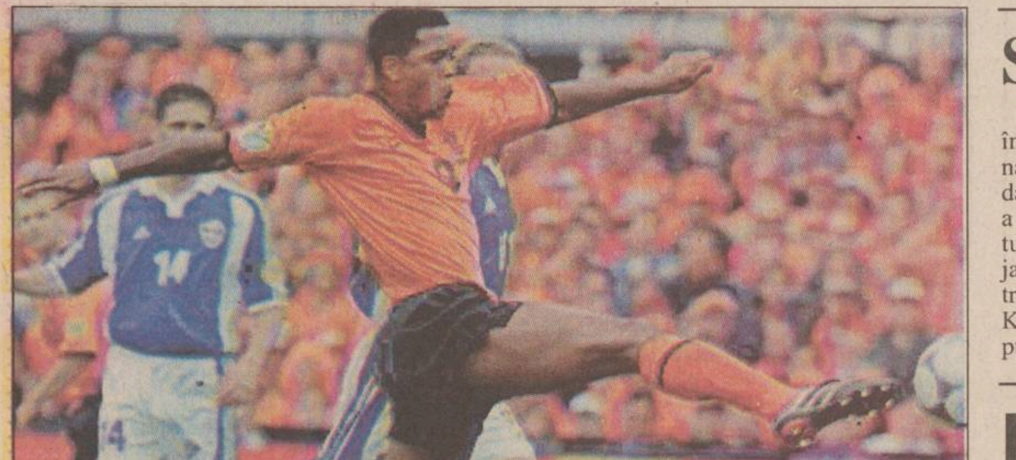

Bombardierul Kluivert dovedește fair-play

■ *atacantul olandez a recunoscut că nu a marcat el al treilea gol în meciul cu Iugoslavia*

Imediat după meciul Olanda - Iugoslavia, agențiile internaționale de presă subliniau recordul realizat de olandezul Patrick Kluivert, primul fotbalist care a reușit să înscrie patru goluri într-o partidă dintr-un turneu final al Campionatului European. Totuși, imediat după partidă, Kluivert a recunoscut, cu un fair-plat demn de invidiat că, de fapt, în meciul cu „plavii" a înscris doar trei goluri. „Trebuie să recunosc cinstit că apărătorul iugoslav (Govedarica - n.r.) a trimis balonul în poartă, la golul al treilea al nostru. Eu nici măcar nici nu l-am atins, astfel încît, pot fi creditat doar cu trei goluri în acest meci. „În minutul 51 al partidei de la Rotterdam, Govedarica și Kluivert au sărit pe centrarea fundașului Paul Bosvelt și, presat de Kluivert, jucătorul sîrb a trimis mingea în poartă. Cu toate că golul a fost atribuit iugoslavului și pe foaia oficială de arbitraj, rolul lui Kluivert la această reușită rămîne esențial. În aceste condiții, olandezul împarte onoarea de a fi lider al marcatorilor cu iugoslavul Savo Milosevic (autorul golului de onoare al învinșilor), dar, odată cu eliminarea plavilor, el este favoritul principal al titlului de golgeter. Din efectivul celorlalte echipe rămase în sferturi, singurul jucător cu trei reușite este portughezul Nuno Gomes, dar este greu de presupus că acesta îl va depăși pe olandez în această cursă.

Presa olandeză îl compară acum pe Kluivert cu iluștrii săi predecesori, Johan Cruyff, „olandezul zburător" al anilor '70 și Dennis Bergkamp, coechipier cu el, dar aflat la apusul carierei. În meciul cu Iugoslavia, Kluivert a dovedit că este un realizator fenomenal. El s-a înțeles de minune cu colegii săi, în special Bergkamp și Overmars. ***„Un jucător extrem de valoros, percutant și, în aceeași măsură, norocos"***, a fost caracterizarea făcută lui Kluivert de către antrenorul învinșilor de duminică seară, Vujadin Boskov.

Suporterii iugoslavi, cuprinși de disperare

În aceste zile este doliu național în Iugoslavia, după ce echipa națională a fost ridiculizată de Olanda și a părăsit Euro 2000. „Iugoslavia a fost umilită cu totul de gazdele turneului", titrează ziarul „Glas javnosti" după îngrozitoarea contraperformanță de pe stadionul De Kuip. Străzile din Belgrad au fost pustii duminică seara. Optimiști după calificarea în sferturile de finală, fanii au luat cu asalt barurile și restaurantele pentru a urmări meciul, sperînd într-un miracol care să-i ducă în semifinale. După cele 90 de minute ale meciului cu Olanda, atmosfera a devenit sumbră, fiindcă un asemenea eșec este foarte greu de digerat. ***„Noi chiar i-am trimis în iad"***, a exclamat în bătaie de joc un barman după ce Savo Milosevic a înscris golul de onoare al plavilor. Ziarul „Blic" spune că Iuguslavia ***„a arătat complet neajutorată și pierdută în spațiu"***, după ce ***„dezorientatul antrenor de 69 de ani"*** a construit o echipă în care mulți jucători au evoluat pe alte posturi decît cele pe care erau obișnuiți. ***„A fost greșeala mea, dar cu puțin noroc am fi putut încheia turneul cu capul sus"***, spune Vujadin Boskov.

Cotidianul „Sporski zurnal" titrează că ***„Iugoslavia a făcut o figură frumoasă, terminînd în primele 8 echipe ale Europei, performanță ce nu a fost la îndemîna unor echipa ca Anglia, Germania sau Suedia. Acum așteptăm ca antrenorul să acorde și tinerilor jucători o șansă. Altfel, va trebui să găsim capătul unui drum care nu duce nicăieri."***

Paolo Maldini crede că Italia poate trece de Olanda

După ce a fost înlocuit, la pauză, în meciul cu România, de la Bruxelles, Paolo Maldini părea a fi compromis, cel puțin pentru această ediție a Campionatelor Europene. Îngrijorarea gazetarilor peninsulari a crescut atunci cînd au aflat că Paolo nu a participat la antrenamentul de luni. El a făcut numai masaje, la sală, și atunci, este firească întrebarea ziariștilor: va juca Madini în semifinala cu Olanda? Aceeași întrebare a pus-o și reporterul cotidianului italian „La Gazzetta dello Sport":

- În definitiv, cum merge treaba, Paolo, albă sau neagră?

- Mă simt destul de bine. Marți (n.t. - ieri) pot să alerg, să fac și eu ceva; va fi un test de importanță covîrșitoare penttru mine, deși, în acest moment, durerea mă doboară. Dar, cu ajutorul lui Dumnezeu, poate că voi fi apt pentru semifinală!

- Cînd ai fost înlocuit, ai simțit pentru prima dată această durere?

- Nu chiar, dureri am simțit încă de la încălzire, m-am simțit puțin rău. Dar, dacă simțeam că nu puteam fi în formă maximă, am preferat să fiu înlocuit. Este mai bine să joace altcineva, dacă eu nu pot fi în plenitudinea forțelor...

- Te-ai gîndit, în timpul meciului, că s-ar putea să te retragi de la Euro 2000?

- În timpul meciului, probabil că da. Din fericire, sînt un tip cu un temperament solid. La început, am simțit o durere la mușchii flexori de la coasta stîngă, care mirosea a contractură musculară. Apoi, mă gîndeam că, slavă Domnului, nu s-a întîmplat ceva mai rău!

- Ce crezi despre meciul cu Olanda?

- Dacă jucăm bine, vom cîștiga!

- Care este diferența dintre acel Kluivert, care a jucat la Milan acum cîțiva ani, și cel din meciul cu Iugoslavia?

- Cred că, comparativ, Kluivert, cel de acum, are un plus de răbdare. Dar eu mai cred că, în perioada 1996-1998, nici un jucător de la Milan nu a ieșit prea mult în evidență. Mai ales cei sosiți în ultima vreme...

- Poate că aceasta e o problemă de antrenor...

- Nu cred asta. Cînd a venit la Milan, Kluivert avea 21 de ani, a fost catapultat într-o echipă obișnuită să cîștige, care nu are timp să aștepte ca jucătorii să crească, o echipă obișnuită să cîștige. Să recunoaștem, nu era situația ideală pentru el...

- Acum, e o altă situație. Cum credeți că îl veți anihila?

- Mi se pare că el este finalizatorul unei echipe care gîndește foarte mult faza ofensivă. Trebuie să fim foarte atenți la el, dar și la Bergkamp, Overmars și ceilalți.

- Crezi că meciul Italia - Olanda este o confruntare între două stiluri diferite?

- Sigur că da, reprezintă o luptă între două școli, între două moduri diferite de a înțelege fotbalul... Eu nu am mai jucat împotriva olandezilor.

- Dacă ei vor ataca mai mult, e un avantaj pentru noi?

- Depinde de modul în care vom reuși să închidem jocul și cum vom reuși să pornim pe contraatac. Noi nu ne putem permite să abordăm o partitură exclusiv defensivă. Va trebui să atacăm noi înșine și să-i facem să-și dea seama că, pornind la atac, ei se expun la riscuri.

- Ce părere ai de Rijkaard, cu care ai jucat în echipă?

- Sincer, m-am mirat mult să-l văd ca antrenor. El a fost un jucător foarte rezervat, obișnuit să-i meargă totul bine. Nu vorbea prea mult în teren. Cînd antrenorul îi făcea reproșuri că juca prea lent, suferea efectiv, se simțea sufocat, dar nu protesta. Dar, acum, ca antrenor, mi se pare că are o legătură excelentă cu jucătorii săi și, pentru mine, e o plăcere să descopăr asta.

- În fine, ce spui de absența lui Conte?

- Conte este un jucător foarte important, mai ales pentru combinațiile de pe partea dreaptă. Dar, cum sîntem o echipă care știe să se adapteze în teren, sînt convins și încrezător, că vom depăși și această absență!

TOTEM TOURISM
Iași, Păcurari 8, tel. 032/213.545
Monitorul Sport

A cîștigat
Radu Iulian COSTANDACHE
str. Cerna, nr. 5, bl. A22, et. 4, ap. 19, IAȘI
Tragerea la sorți a avut loc ieri, 26 iunie la sediul central al cotidianului Monitorul din Iași.
Amănunte despre cîștigător în ediția de mîine a ziarului nostru.

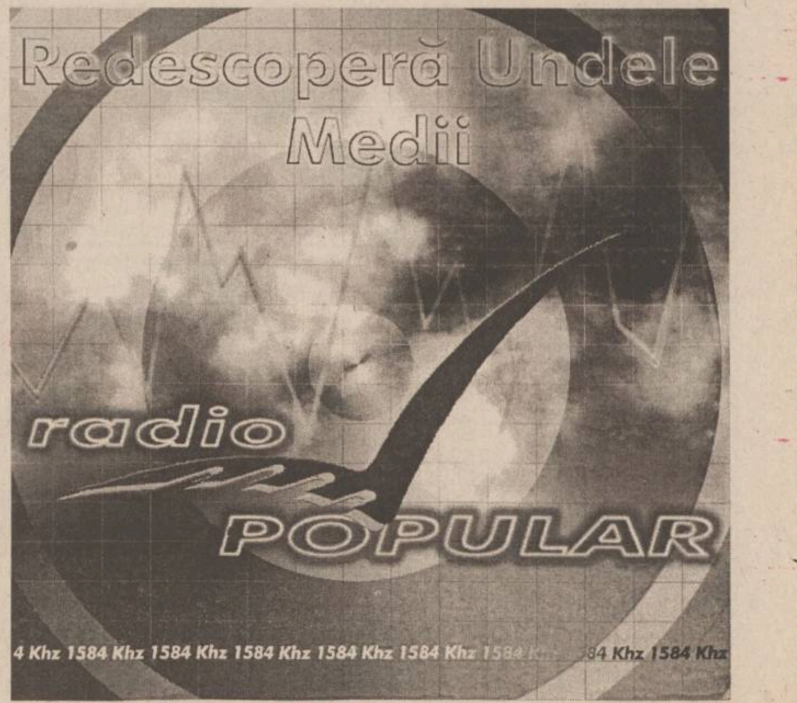

B.C.U. „M. EMINESCU" IAȘI
PECU

PAGINA 2A

RAJAC anunță scumpirea apei

PAGINA 4A

Ce înseamnă de fapt harta genomului uman

MIERCURI
28 iunie 2000
Nr. 151 (2742)
16 PAGINI
3000 LEI

Ziarul care stă de vorbă cu oamenii

Monitorul

Înainte de a anunța Poliția, Salvarea sau Pompierii, sunați la
MONITORUL
271.271
www.monitorul.ro

Noii nași ai județului

Consilierii județeni au intrat ieri în ce-a de-a treia rundă a negocierilor pentru a împărți posturile de conducere ale județului. După ce timp de o săptămînă s-au jucat de-a baba-oarba prin holurile Casei Pătrate, consilierii au pus ieri punct bătăliei pentru județ. Bastionul „roșu" a reușit să-și facă jocul după bunul plac. Coaliția PM-PD-CDR-PNL-UFD a pierdut orice șansă de a smulge partidelor de stînga un post de conducere la Consiliul Județean. PDSR va face legea la Casa Pătrată în următorii patru ani, iar „moldovenii" vor cînta pe legea lor la Primărie.

Despre ce s-a întîmplat ieri la Consiliul Județean și la Primărie, citiți amănunte în pagina 2A

Ion Solcanu a „vămuit" voturile de ieri la Consiliul Județean. Fiecare consilier PDSR a trecut prin fața sa, s-a aplecat respectuos și a arătat buletinul de vot, ca să vadă „Nașul" cum votează. Alături, Lucian Flaișer trăgea cu coada ochiului. Fotoreporterul „Monitorului" a surprins momentul în care consilierul Sergiu Tudose îndeplinea ritualul.

Incredibil, ca în filmele de groază!

Pășcăneanul Toader Rusu și-a tăiat gîtul cu faiul

■ **el s-a sinucis pentru că l-a părăsit nevasta**

Un bărbat de 44 de ani din Pașcani și-a ales o moarte groaznică tăindu-și gîtul cu un fai (unealtă de tăiat metale - n.r.). Prima dată cînd polițiștii au văzut cum arăta cadavrul lui ***Toader Rusu,*** le-a trecut prin cap ideea că acesta a fost omorît. Rana mare și urîtă de pe gît indica faptul că tăietura a fost făcută cu un corp foarte ascuțit. Însă printre obiectele răvășite din casă s-a găsit faiul cu care pășcăneanul și-a luat viața. Sinuciderea s-a produs în apartamentul lui Toader Rusu, de pe strada Veronica Micle. Ofițerii Poliției Judiciare, ajutați de criminaliști și de medicii legiști, au ajuns la concluzia că motivul care l-a îndemnat pe bărbat să-și aleagă o moarte atît de cumplită a fost disperarea și furia provocată de faptul că l-a părăsit soția. Reconstituind scenariul întîmplărilor, polițiștii au stabilit că bărbatul a schimbat yala la ușă cu o zi înainte de a-și lua zilele. El a încercat să se sinucidă spînzurîndu-se în baie, însă nu a reușit, așa că a pus mîna pe un fai și a început să taie în stînga și-n dreapta tot ce a văzut în fața ochilor. În cele din urmă și-a pus faiul la gît, tăindu-și gîtul. Printre obiectele distruse cu furie se numărau mai multe obiecte care aparțineau soției lui Toader Rusu. Indiciul i-a ajutat pe polițiști să presupună că bărbatul a făcut o depresie nervoasă puternică după ce soția l-a părăsit, în urmă cu aproximativ două săptămîni. Băiatul lui Toader Rusu, ***Daniel Marian*** (15 ani) a venit acasă alaltăieri dimineață, însă a găsit ușa încuiată pe dinăuntru. Intrînd pe geamul de la balcon, el a zărit trupul inert al tatălui său zăcînd într-o baltă de sînge și s-a dus țintă la Poliție. În urma investigațiilor, polițiștii au încheiat cercetările stabilind că nu există suspiciuni de omor. **(Ioan MILICĂ)**

azi

Meteo: Temperatura aerului va înregistra valori maxime cuprinse între 19° și 25° C, iar minimele vor oscila între 7° și 14° C.

Faliment: Banca Națională va cere falimentul Băncii Internaționale a Religiilor. Citiți în pagina **5A** care au fost argumentele și cînd vor vedea banii înapoi deponenții.

Nu ratați mîine: Peste aproximativ două săptămîni, pe 15 iulie, începe admiterea la liceu. Pentru cei care doresc un liceu bun pentru copii va fi ca o tragere la țintă cu un singur cartuș. Anul acesta doar părinții bine orientați vor reuși să le ofere un învățămînt de calitate copiilor lor. În numărul de mîine, pagina de Învățămînt va fi în întregime rezervată părinților și elevilor, care vor putea afla totul despre cum se pot orienta să nu piardă primul tren.

La Tribunal, procesul fundului lui Năstase

■ **prim-vicepreședintele PDSR Adrian Năstase l-a dat în judecată pe Traian Băsescu**

Prim-vicepreședintele PDSR, ***Adrian Năstase,*** l-a acționat ieri în judecată pe primarul Capitalei, ***Traian Băsescu,*** pentru insultă și calomnie, a declarat ***Luminița Gheorghiu,*** consilier juridic al PDSR.Băsescu a afirmat, sîmbătă, că: ***„Este mult mai bine, zic eu, să-ți faci lectura pe vapor decît să faci sex cu fundul. Între mine și domnul Năstase este o mare diferență: spre deosbire de mine, domnul Năstase folosește fundul pentru a întreține relații sexuale."*** Ulterior, Băsescu și-a cerut scuze în mod public, exprimîndu-și regretul pentru aceste afirmații și declarînd că îi este „silă" de cele spuse. Juriștii susțin însă că procesul împotriva lui Băsescu implică, totuși, ridicarea imunității parlamentare a acestuia, întrucît declarațiile sale au fost făcute cînd încă era deputat.

Amănunte în pagina 8A

Băsescu și Năstase - care pe care

De cîteva zile, Vitan joacă alba-neagra la Prefectură

■ **„uite prefectul, nu e prefectul", le spune el consilierilor județeni și colegilor de partid**

Prefectul ***Florin Vitan*** a dat lovitura. Pentru el, ziua de ieri i-a adus în tolbă o nouă responsabilitate. Pe de o parte, Vitan ar trebui să chiuie de bucurie, iar pe de altă parte ar avea motive să fie morcovit. Planul său de a-și păstra postul călduț de prefect i-a ieșit cu brio, însă postul de secund al Consiliului Județean i-a scăpat printre degete. Ieri, consilierii județeni și-au împărțit puterea. Deși fusese inițial propus pentru funcția de vicepreședinte al Consiliului Județean (CJ), Florin Vitan a realizat că se cuvine să fie realist, mulțumindu-se doar cu un mandat de consilier județean. În următorii patru ani, Vitan va sta în primul flanc care va dirija soarta județului. Însă, pînă la toamnă, Florin Vitan va rămîne și prefect.

Planul său a fost încropit cu minuțiozitate. După ce alegerile locale i-au adus un nou dar, postul de consilier județean, Vitan s-a gîndit că nu i-ar strica să se urce la înălțimea scaunului de vicepreședinte al CJ. După ce a cumpănit îndelung, el a realizat că legea este suficient de ambiguă pentru a găsi o portiță care să-i permită să-și pună în aplicare trucul. Legea prevede că funcția de consilier județean este incompatibilă cu cea de prefect. Pentru a nu arunca la coșul de gunoi postul nou primit, Vitan a cerut Guvernului eliberarea din funcția de prefect. Decizia urmează să sosească însă de la centru în cîteva zile, odată cu publicarea unei hotărîri de guvern. Pînă atunci, Vitan are timp berechet să realizeze că n-ar mai vrea să se dezlipească de scaunul de prefect. Scena regizată ieri îi oferă toate șansele să joace la două capete. **(N.MANOLIU)**

Continuare în pagina 3A

Germania caută specialiști în informatică din România

■ **prezentăm mai jos adresele la care cei interesați pot obține informații**

Consulatul german din Timișoara a anunțat ieri că cei care doresc să se angajeze în Germania, în domeniul prelucrării electronice a datelor, se pot adresa direct Oficiului Central pentru intermedierea locurilor de muncă de la Bonn. Informaticienii români se pot adresa Oficiului Central pentru intermedierea locurilor de muncă la adresa Zentralsteele fuer Arbeitsvermittlung D-52123 Bonn sau la e-mail Bonn-ZAV.IT-Experts@arbeitsamt.de. Intermedierea locurilor de muncă se face gratuit, iar acesta este singura adresă din Germania care oferă informații oficiale despre „cartea verde".

Cei interesați trebuie să aibă o diplomă de studii superioare sau să facă dovada unui contract cu o firmă germană de software care să asigure un venit anual de minim 100.000 DM. În prima fază a programului, vor beneficia de aceste facilități 10.000 de specialiști în informatică, urmînd ca, după un bilanț al acțiunii, să se decidă dacă numărul acestora poate fi mai mare. Informaticienii români vor primi inițial o aprobare de ședere în Germania de 3 ani. Aceasta poate fi prelungită la 5 ani. Ei vor putea fi însoțiți de familii pe parcursul derulării contractelor de muncă.

Prim-ministrul Olandei a poposit în colbul de la Erbiceni

■ **țăranii din comuna ieșeană au ieșit cu mic cu mare să-l întîmpine pe musafir ■ olandezul a fost cinstit cu vin, țuică și șampanie ■**

Vizita pe meleagurile moldave a primului ministru al Olandei ***Wim Kok*** i-a oferit acestuia prilejul să sară într-un alt spațiu terestru. Pentru orătăniile care stăpînesc cît e ziua de lungă drumurile colbuite ale Erbicenilor, apariția în trombă a coloanei de mașini luxoase ale delegației olandeze a însemnat adevărata Apocalipsă. **(Mihaela OLARIU)**

Continuare în pagina 3A

După ce a coborît din avion, premierul Olandei a intrat într-o altă lume

ADMITERE 2000
opinia studențească Nr. 76
- gazeta studenților din România -
la „Opinia" și ești 3/4 admis!
● Ediția specială care îți arată drumul spre facultate: Iași, Suceava, Bacău, Galați, Cluj, și București ● Sfaturi trăznite despre admitere ● 1001 povești despre cum s-ajungi student ●
Ai votat, bronzează-te!
Lista cîștigătorilor concursului „VOTEZI ȘI TE BRONZEZI!"

Ce puteți citi în „Curentul" de azi și în celelalte ziare nu:
Cum vă puteți cumpăra produse în leasing mai avantajos decît în rate! Citiți în Curentul de azi.
Curentul
Cu cît se va scumpi mobila începînd de săptămîna viitoare ? Aflați din Curentul de azi.

Noii nași ai județului

Consiliul Județean are o nouă conducere. Președinte al Consiliului Județean (CJ) va fi, timp de patru ani, ***Lucian Flaișer*** (PDSR). Flaișer a mai deținut funcția de vicepreședinte al CJ în anii 1992-1996. Pentru puțină vreme, el a fost și prefect al județului, înlocuindu-l în această funcție pe ***Dan Gîlea.*** În ultimii patru ani, el a fost consilier județean. Din cei 45 de consilieri, 40 au dat acestuia votul de încredere. Flaișer va conduce județul împreună cu ***Gabriel Popescu*** (ApR) și ***Nicolae Ivanciu*** (PRM) pe post de vicepreședinți. Popescu a fost ales cu 30 de voturi „pentru" și 14 „împotrivă", iar Ivanciu a obținut 28 de voturi „pentru" și 16 „împotrivă". ***Gabriel Popescu*** a fost consilier municipal din partea PDSR în legislatura 1992-1996. Ivanciu a fost, în ultimii patru ani, consilier județean din partea PRM.

Deși cursa pentru posturile de conducere a județului era foarte strînsă, partidele din coaliție au capitulat, ba mai mult, au sprijinit candidații PRM, PDSR și ApR. Cu 24 de ore înainte de a intra în ultimul episod al negocierilor pentru conducerea CJ, alianța PDSR-ApR-PRM avea 23 de voturi, cu unul mai mult decît coaliția partidelor de centru-dreapta. Consilierii PM-PD-CDR-PNL-UFD nu au avut nici o propunere pentru președinția Consiliului Județean. În plus, ei i-au votat pe candidații propuși de PRM și ApR pentru posturile de vicepreședinți ai CJ. ***Spiridon Crețu*** (PD) și ***Relu Fenechiu*** (PNL), deși au candidat pentru funcțiile de vicepreședinte, au ieșit din cursă obținînd doar 18 voturi „pentru", respectiv 7.

Noua conducere a Consiliului Județean a promis o transparență totală în activitatea instituției. ***„În primul rînd, voi reorganiza activitatea CJ și a comisiilor de specialitate, care trebuie adaptate la nevoile județului"***, a spus Flaișer. Gabriel Popescu a reproșat vechii conduceri ***„o lipsă totală de profesionalism".*** O declarație tranșantă a făcut și vicepreședintele Nicolae Ivanciu, care a spus că ***„s-a terminat cu șmecheria pe holurile Consiliului Județean".*** Flaișer a spus cu subînțeles că dosarele negre ale vechii conduceri vor fi scuturate de praf în scurt timp.

Fostul președinte al CJ ***Vladimir Tănăsoiu*** a primit un vot de blam din partea consilierilor care nu l-au vrut nici măcar în delegația permanentă. Membrii delegației permanente vor fi, alături de președinte și cei doi vicepreședinți: ***Crețu Mihai*** (PM), ***Tiberiu Brăilean*** (UFD), ***Ionel Adrian*** (PDSR), ***Cătălin Luca*** (ApR), ***Genovica Vulpoi*** (PDSR), ***Florin Popa*** (PRM). **(Mihaela OLARIU)**

PD a pierdut pe toată linia

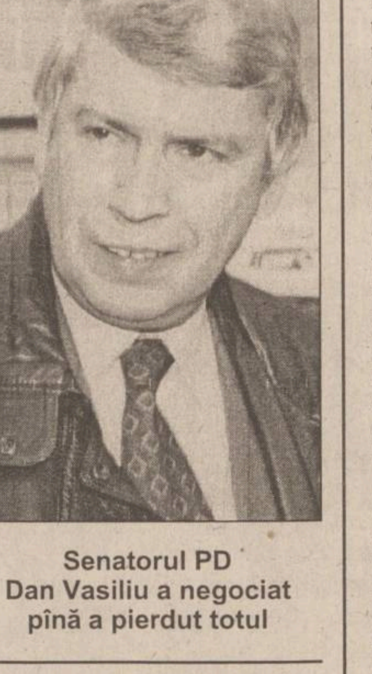

Senatorul PD Dan Vasiliu a negociat pînă a pierdut totul

Partidul Democrat este marele perdant al alegerilor locale din județul Iași. Deși s-a clasat pe locul trei în județ cu cinci consilieri județeni și are și doi consilieri locali, PD nu a obținut nici măcar un post în Delegația permanentă de la CJ. Spre comparație, partide care au mai puțini consilieri, cum ar fi ApR și PRM, dețin acum vicepreședinția CJ. Cum s-a ajuns aici? Inițial, PD a negociat cu PDSR un post de vicepreședinte în CJ, dar s-a orientat apoi către alianța anti-PDSR, formată din PNL, CDR, UFD, PM, unde i s-a promis un post de președinte al Consiliului Județean pentru subprefectul ***Spiridon Crețu.*** Pentru că timp de două săptămîni alianța anti-PDSR nu a reușit să alcătuiască o majoritate în CJ, PD s-a văzut pus în situația de a pierde președinția. În disperare de cauză, alaltăieri, PD a încercat să obțină de la PDSR un post de vicepreședinte al CJ pentru Spiridon Crețu, fapt care nu s-a realizat. Ieri, Crețu nu a obținut nici măcar voturile necesare pentru a deveni membru al Delegației permanente, fapt care arată și slaba susținere din partea coaliției anti-PDSR. **(M.C.)**

Simirad și-a impus oamenii fără probleme la Consiliul Local

Consilierii locali și-au împărțit ieri laurii. Cu trei zile în urmă, prima rundă a negocierilor a eșuat întrucît consilierii nu s-au arătat la față, ședința fiind amînată din lipsă de cvorum. Într-un ceas, consilierii au jucat ieri cel de-al doilea act al bătăliei pentru posturile de conducere ale municipiului. Dacă la Consiliul Județean, PDSR a făcut regula, la Consiliul Local, „moldovenii" și-au jucat numărul. Toți cei 31 de consilieri s-au prezentat la apel, președintele ședinței fiind cel mai vîrstnic consilier, ***Mihai Gafițeanu*** (PDSR), împreună cu ***Constantin Adăscăliței*** (PM) și ***Radu Prisăcaru*** (PNL), cei mai tineri consilieri.

Miza ședinței a fost împărțirea celor două posturi de secund ale Primăriei. În următorii patru ani, viceprimarii Iașului vor fi ***Vasile Dumitriu*** (ApR) și ***Vasile Munteanu*** (PM). Aceștia au fost propuși de primarul ***Constantin Simirad,*** care a considerat că sînt cele mai potrivite persoane cu care poate face echipă. ***„Vă propun ca atunci cînd intrăm în Primărie identitatea de partid să nu mai conteze. Campania electorală s-a terminat, să trecem la treabă. Aceștia sînt oameni onești, pe care vă rog să-i aprobați"***, și-a îndemnat el consilierii. Dumitriu a fost ales cu unanimitate de voturi, în timp ce Munteanu a reușit să smulgă doar 24 din cele 31 de voturi. PDSR-iștii nu au vrut să coboare drapelul, chiar dacă în ograda locală nu vor avea prea multe de spus. Ei au avut propriul lor candidat pentru funcția de viceprimar, în persoana lui ***Ioan Haraga.*** Acesta nu a reușit să strîngă decît 7 voturi, adică exact numărul consilierilor PDSR în Consiliul Municipal.

Un alt punct al ordinii de zi a fost validarea consilierilor locali. La început de drum, cinci consilieri locali au renunțat la funcție din diferite motive: ***Vasile Astărăstoae*** (UFD), ***Tiberiu Brăilean*** (UFD) și ***Mihai Crețu*** (PM) au optat pentru Consiliul Județean, ***Mihai Dorin*** a preferat postul de parlamentar celui de consilier local, iar ***Nicolae Volovăț*** (UFD) a preferat cariera de avocat celei de consilier. Locurile lor au fost luate de următorii candidați de pe lista partidului din care fac parte.

Gheorghe Nichita (PD), fost candidat la Primărie, a fost și el primit în familia consilierilor, chiar dacă este manager al RAJAC. El a fost validat considerîndu-se că nu există nici o incompatibilitate între cele două funcții, RAJAC fiind o unitate de interes public subordonată Consiliului Județean, și nu Consiliului Municipal. **(Mihaela OLARIU)**

ORAȘUL PE O COLOANĂ

Pe handicapați nu-i mai vrea nimeni

În ciuda ultimatumurilor Inspectoratului Școlar Județean, copiii cu deficiențe nu au fost preluați nici acum de către Direcția pentru Protecția Copilului (DPC). Unele din protocoalele de preluare sînt semnate, evaluarea patrimoniului și a copiilor este făcută, dar piedica majoră o reprezintă banii. Cei aproximativ 3.000 de copii cu handicapuri din Iași sînt acum între ciocan și nicovală pentru că diverse ministere se ceartă între ele privind finanțarea. ***„Noi nu-i putem prelua pentru că majoritatea unităților în care sînt internați au datorii foarte mari, de ordinul zecilor de miliarde de lei. Ministerul Educației trebuie să plătească întîi aceste datorii și să asigure și bugetul pe acest an. Consiliul Județean nu are bani nici cît să acopere salariile angajaților direcției pînă la sfîrșitul anului"***, afirmă directoarea DPC, ***Cristiana Dragomir.*** În exact aceeași situație sînt și unitățile medicale (Galata, Centrul „Gulliver" etc) ce trebuie preluate de direcție. Deși a fost discutată ieri în Consiliul Director al direcției, problema nu a fost rezolvată, în ciuda presiunilor făcute de către forul tutelar, Agenția pentru Protecția Copilului. **(Dana PAVEL)**

Un cal nărăvaș i-a subțiat vocea lui Adrian Sîrbu

Adrian Sîrbu, în vîrstă de 29 de ani, din Tătăruși, a încasat luni, 26 iunie, o bătaie soră cu moartea de la cine se aștepta mai puțin: propriul său cal. Ca în fiecare seară, Sîrbu a mers să-și aducă de la păscut mîndrețea de armăsar pe care îl avea în proprietate. Însă, de data asta, calul nu a mai răspuns pozitiv la îndemnurile stăpînului său. Supărat nevoie mare, că nici calul nu-l mai ascultă, Sîrbu l-a altoit de cîteva ori cu biciușca. Atît i-a trebuit nărăvașului, că s-a și apucat să arunce furios din copite. Ghinionul lui Sîrbu a fost că una dintre copitele calului l-a lovit drept în organele genitale, făcîndu-l să se tăvălească pe jos de durere. Atrași de urletele deznădăjduite, persoanele din apropiere l-au dus pe Sîrbu la dispensarul local de unde a fost preluat de ambulanța sosită din Pașcani. A fost internat în stare gravă în secția de chirurgie unde, după declarațiile medicilor, i se va efectua o operație chirurgicală. **(Cristian DROANȚĂ)**

Tînăr acuzat că a violat o femeie de 57 de ani

O femeie de 57 de ani din comuna Strunga s-a plîns la Poliție că a fost violată pe cîmp, la culesul fînului. Săteanca ***Valerica V.*** le-a povestit polițiștilor că agresiunea sexuală s-a petrecut acum două zile, indicîndu-l drept violator pe ***Florinel Vîrtosu,*** un tînăr de 22 ani din aceeași localitate. Conform investigațiilor făcute de polițiști, s-a stabilit că tînărul arătat cu degetul de femeie s-a întîlnit la un meci de fotbal cu un alt băiat, ***Cătălin Cioca*** (17 ani) după care au plecat amîndoi cu o căruță să adune iarbă pentru cai. Pe drum, tinerii au făcut o „escală" la un bar unde au dat pe gît cîte un păhărel. Prin zonă și-a făcut apariția și ***Valerica V.*** În urma discuțiilor avute cu femeia, Florinel Vîrtosu i-a zis lui Cătălin Cioca să o ia pe bătrînă în căruță și să meargă amîndoi pe imașul țărăncii pentru a cosi iarbă. Împreună cu Valerica V., Cătălin Cioca a a strîns iarbă și a pornit-o spre sat. La aproximativ jumătate de kilometru de primele case a apărut și Florinel Vîrtosu. Femeia spune că tînărul a luat-o cu forța în brațe, a coborît-o jos după care i-a rupt fusta și a întreținut cu ea un raport sexual. Țăranca le-a declarat polițiștilor că celălalt băiat, Cătălin Cioca, nu a putut să facă și el același lucru ca și amicul său din pricină că era beat. După ce Valerica V le-a povestit polițiștilor toată tărășenia, aceștia au pornit să-l caute pe Florinel Vîrtosu pentru a vedea dacă este adevărat tot ce a povestit săteanca. Ca un făcut, acesta nu se afla acasă atunci cînd Poliția i-a făcut „vizita". Valerica V. a fost trimisă ieri de anchetatori în fața medicilor legiști pentru a stabili cu exactitate dacă s-a produs agresiunea sexuală. Dacă va fi găsit vinovat, Florinel Vîrtosu riscă să ajungă în arestul Poliției sub acuzația de viol. **(Ioan MILICĂ)**

O nouă belea pe capul datornicilor: sistarea apei reci

■ regia a trimis ultimatum către 460 de asociații ■ următorul pas va fi închiderea robinetelor ■

Mai mult de jumătate din asociațiile de proprietari din Iași sînt în pericol să rămînă fără apă rece de săptămîna viitoare. Conducerea RAJAC Iași a somat, zilele trecute, 460 de asociații de proprietari să-și plătească cheltuielile restante de întreținere. ***„Toate asociațiile preavizate au fost chemate la regie pentru a încheia un acord pentru plata, reeșalonată, a datoriilor"***, a declarat ***Tudor Tudose,*** purtătorul de cuvînt al regiei. În doar două zile, la RAJAC s-au prezentat administratorii a 121 de asociații care au acceptat să plătească în rate datoriile restante. În acest moment, cele peste 700 de asociații existente în Iași au acumulat datorii în contului apei potabile facturate, însă neîncasate, de peste 90 miliarde lei. ***„Singurele zone în care nu există probleme legate de încasarea facturilor la întreținere sînt Copou și Centrul Civic"***, a adăugat purtătorul de cuvînt al RAJAC. Asociațiile cu cele mai mari restanțe la plata apei potabile se află în cartierele Nicolina, Dacia, Alexandru cel Bun, Mircea cel Bătrîn.

„Am 6 milioane de lei datorii la întreținere. Am patru copii, iar eu și soțul meu nu cîștigăm cîte 1 milion de lei pe lună. Practic, nu avem cu ce plăti. În aceste condiții, RAJAC poate să ne taie apa. Și-așa apă caldă nu mai avem de cîteva luni", a declarat ***Mihaela Tănasă,*** din Galata. **(Răzvan MOLDOVEANU)**

Noul preț cerut ieșenilor de RAJAC: 7.157 de lei

■ scumpirea prevăzută este de 15% ■ Oficiul Concurenței va da verdictul în cîteva zile ■

Prețul metrului cub de apă potabilă ar putea crește în următoarele zile cu 15%. Regia „Apă-Canal" (RAJAC) a înaintat Oficiului Concurenței documentația necesară reajustării tarifelor în funcție de creșterea inflației înregistrată în ultimele luni. ***„Comisia națională de statistică ne-a oferit datele legate de creșterea inflației, regia fiind nevoită să trimită documentația la București"***, a declarat ***Tudor Tudose,*** purtătorul de cuvînt al RAJAC. În prezent, prețul unui metru cub de apă potabilă este de 6.224 de lei, în care este inclusă și cota de TVA în valoare de 19%. În cazul în care solicitarea regiei ieșene va fi acceptată de Oficiul Concurenței, costul unui metru cub de apă potabilă va costa 7.157 lei, incluzînd și TVA. Ultima scumpire a apei potabile s-a produs în luna februarie, la prețul de 5.220 lei stabilit atunci percepîndu-se, de la 1 aprilie, și cota de TVA. Astfel, o persoană contorizată individual, la nivel de apartament, care consumă lunar 5 metri cubi, va avea de plătit 35.785 lei față de 31.120 lei cît plătea pînă în prezent. La un consum de 10 metri cubi de apă, factura la apă potabilă va fi de 71.570 lei față de 62.240 lei cît era pînă acum. **(Răzvan MOLDOVEANU)**

Direcția Copilului folosește orfanii drept carne de tun

■ fundațiile care se oferă să găsească asistenți maternali copiilor sub trei ani sînt refuzate de conducerea DPC ■ astfel, în locul unui cămin cald, micuții ajung în centrele de plasament ■ viitorul copiilor depinde de hachițele directoarei Cristiana Dragomir ■

Copiii mici, sub 3 ani, au fost ieri subiect de dispută aprinsă între Cristiana Dragomir, directoarea Direcției pentru Protecția Copilului și membrii comisiei din același domeniu, pe de o parte și reprezentanții Organizației „Holt", pe de altă parte. Nici cantitatea și nici calitatea serviciilor oferite de specialiștii de la „Holt" și nici măcar interesul superior al copilului care este apărat prin lege nu au avut cîștig de cauză în fața „nevoilor" direcției. Potrivit opiniilor directoarei acestei instituții, toți copiii mici (adoptabili) trebuie să meargă din maternități sau din diverse secții de spital, direct în centre de plasament și nu în familii de asistenți maternali. Organizația „Holt" are de mai mult timp un program, aprobat chiar de către DPC, de plasare a bebelușilor la o rețea de 15 asistenți maternali. Plata asistenților maternali se face exclusiv din fonduri obținute de „Holt". Practic, un copil dat în grija organizației nu costă statul nici un ban, în timp ce într-un centru de plasament, costul întreținerii lui se ridică la aproape 2 milioane de lei lunar. Interesul direcției este însă altul. ***„Eu nu am ce face cu copiii mari. Celor mici li se rezolvă problema și în centrele de plasament. Se clarifică situația lor juridică și merg în adopție națională sau internațională. «Holt»-ul trebuie să renunțe la copiii mici și să se gîndească și la cei mari. Trebuie să se plieze pe nevoile noastre și nu pe interesele lor"***, spune directoarea Dragomir. ***„În momentul în care noi am propus programul acesta era nevoie de ocrotire pentru copiii mici. După părerea noastră orice zi de internare într-un centru de plasament este o crimă. Este mai bine ca un copil să fie de la început într-o familie. Reabilitarea lui în familie este mult mai rapidă, mai ales dacă a stat luni de zile într-un pat de spital"***, spune ***Ștefan Cojocaru,*** director al Organizației „Holt". La această idee a aderat rapid și alt șef de fundație, ***Virgil Mihăilă,*** de la „Iosif", care a propus membrilor comisiei un exercițiu simplu: ***„Gîndiți-vă că ar fi vorba despre bebelușul dumneavoastră. Unde ați prefera să fie crescut. Într-un centru de plasament sau într-o familie?"***. În ciuda argumentelor, organizația „Holt" nu a reușit ieri să rezolve decît două din cele trei cazuri cu care a venit în fața comisiei. Astfel încît, unul din bebeluși va fi internat într-un leagăn, departe de căldura unui cămin. **(Dana PAVEL)**

Directoarea de la Protecția Copilului, Cristiana Dragomir

Partidul Moldovenilor ar putea colabora cu PNL pentru alegerile generale

Partidul Moldovenilor ar putea colabora cu PNL pentru alegerile generale, dacă la întrunirea Consiliului Național al PNL, din 14-15 iulie, delegații liberali vor fi de acord cu apropierea dintre cele două partide. Președintele Partidului Moldovenilor, ***Constantin Simirad,*** a declarat ieri că i-a solicitat prim-vicepreședintelui PNL, ***Valeriu Stoica,*** ca ***„la Consiliul Național al PNL să fie supusă aprobării de principiu colaborarea dintre cele două partide".*** Simirad a mai spus că, dacă această cooperare electorală va fi acceptată, ***„se vor analiza condiții de colaborare astfel încît să se poată semna un protocol în timp util pentru alegerile generale".*** Simirad a avut pînă acum patru întîlniri cu prim-vicepreședintele PNL, toate avînd ca obiect o posibilă fuziune între PM și PNL la nivel local, care să-l propulseze în funcția de lider al liberalilor ieșeni.

Simirad a mai precizat că, recent, a primit o ofertă din partea PUNR pentru o fuziune între cele două partide sub o denumire nouă, dar a spus că asupra acestei oferte ***„se va pronunța după ce se va întoarce din concediul de odihnă".*** (M.C.)

20.000 de familii refuză să se gospodărească singure

■ asociațiile care nu vor să se desprindă de Administrația de Clădiri riscă să rămînă fără servicii ■ doar jumătate din foștii membri ai AC s-au constituit în asociații independente ■

Programată să dispară la începutul acestei luni, Administrația de Clădiri, aflată în directa subordonare a RA „Termoficare" (RAT) nu este lăsată să moară. Din cele 44.000 de apartamente care făceau parte din această structură la începutul anului, doar 24.000 s-au constituit în asociații de proprietari. ***„Din cauza datoriilor foarte mari la întreținere, multe asociații doresc să rămînă în administrarea directă a regiei"***, a declarat directorul RAT, ***Romeo Mistreanu.*** Ținînd morțiș să dizolve această asociație mamut, Mistreanu va propune în viitoare ședință a Consiliului Local două variante. Astfel, consilierii vor avea de ales între înființarea unei societăți comerciale care să cuprindă aceste apartamente și să fie în subordinea directă a Primăriei sau să forțeze constituirea de noi asociații de proprietari. ***„Consilierii pot solicita ca cele 24.000 de apartamente să nu mai beneficieze de nici un serviciu public pînă cînd nu vor face dovada, pe bază de hotărîre judecătorească, că s-au transformat în asociații de sine stătătoare"***, a declarat Romeo Mistreanu.

Unii locatari nu vor însă să se constituie în asociații independente. ***„Nimeni din acest bloc nu vrea să-și asume rolul de administrator. Sînt multe datorii la întreținere și cred că mai bine ar fi să fim administrați în continuare de oamenii «Termoficării»"***, a declarat, ***Maria Lazăr,*** locatar al blocului A1 din Tătărași, bloc component al Administrației de Clădiri.

Soluția oferită de conducerea RAT, de constituire a asociațiilor de proprietari pe scară de bloc sau pe bloc, a fost acceptată și de primarul Constantin Simirad. ***„Fiind mai puține familii, fiecare asociație va fi mai ușor de administrat, iar cheltuielile de întreținere mai ușor de recuperat"***, a declarat primarul Simirad. Un caz concret în acest sens este cel al asociației de proprietari 533 Canta. La numai trei luni de la desprinderea din Administrație, conducerea noii asociații a reușit să coboare nivelul datoriilor locatarilor de la 43 de milioane la doar 5 milioane de lei. **(Răzvan MOLDOVEANU)**

Studenții de la „Cuza" susțin că au luat „țeapă" cu eliminarea sesiunii de restanțe din toamnă

Eliminarea sesiunii de restanțe din toamnă și „lipirea" ei de sesiunea de examene din vară stîrnește nemulțumirea studenților de la Universitatea „Al.I.Cuza". La mai bine de o lună de la adoptarea acestei hotărîri, studenții și-au dat seama că această nouă structură a anului universitar nu-i avantajează în prea mare măsură. ***„Am avut în sesiunea din vară opt examene, programate în două săptămîni. Dacă pic vreun examen, o să-l dau din nou după trei zile. În trei zile nu mai poți să înveți mai nimic"***, ne-a spus Mihai, student la Facultatea de Psihologie și Științe ale Educației. Timpul extrem de scurt dintre cele două sesiuni nu mai permite reînceperea studiului la un examen deja picat. ***„E adevărat că ai o perioadă liniștită după examene pînă în toamnă, dar nu știu cît de bucuros poți să mai fii după trei săptămîni în care ai avut cîte un examen la două zile"***, a adăugat și Elena, de la Facultatea de Informatică. ***„Această hotărîre a fost luată pentru a mai slăbi din presiunea asupra facultăților în preajma începerii anului universitar"***, a justificat impunerea acestei reguli ***Bogdan Pleșcan,*** directorul general administrativ al universității. În preajma începerii anului universitar, cînd au început și cazările în cămine, s-au ivit și încurcături pe listele de cazare, dat fiind numărul destul de mare al examenelor restante în toamnă. Listele de cazare cu mediile studenților ajungeau astfel foarte tîrziu în cămine, ducînd la întîrzierea cazărilor. **(A.M.)**

Girexim Universal

AER CONDIȚIONAT

LG, ARISTON, Bosch

TOATĂ GAMA DE ELECTRONICE, ELECTROCASNICE

Sony, Whirlpool, Indesit, Bosch, Siemens, ARISTON, LG, Phillips, Gorenje, Electrolux, Zanussi, Braun, Moulinex

Cel mai avantajos SISTEM PROPRIU de rate

Transport GRATUIT la domiciliu

■ Bd. Independenței bl. D1, parter, tel. 111257
■ Gavriil Muzicescu nr. 6, parter, tel. 215981
■ NOU Centrul Iulius, etaj 1, tel. 278060, int. 210

INTERAMERICAN
ROMANIA INSURANCE COMPANY

Societate de asigurări cu activitate la nivel european angajează

Unit Manager

la Agenția Iași și Pașcani

Cerințe:
- studii superioare
- vîrsta minimă 30 ani
- experiență în vînzări
- sociabil, ambițios

Se oferă:
- carte de muncă
- salariu fix plus comisioane
- mediu de lucru plăcut
- posibilitatea unei cariere în domeniu

Persoanele interesate pot să trimită C.V.-ul la nr. de fax: 032/215217, pînă la data de 29.06.2000.

ORAȘUL PE O COLOANĂ

Războiul semințelor s-a terminat la pușcărie

Lupta dintre patru țigani pentru supremația în vînzarea semințelor, în trenul Iași - Hîrlău, s-a terminat cu un proces de tîlhărie și pușcărie pentru șase ani și două luni de zile. Războiul semințelor a fost dus de două tabere pe 16 septembrie 1999. La data respectivă, în trenul personal de Hîrlău s-au urcat la Podu Iloaiei frații ***Neculai*** și ***Mihai Dumitriu.*** Aceștia aveau pungi cu semințe de floarea soarelui și doreau să-și vîndă marfa pe la călători. Numai că ei și-au găsit „terenul“ ocupat de alte două țigănci care împărțeau deja semințe prin tren. Supărați că le scade numărul de clienți, frații Dumitriu s-au luat la hartă cu „concurența“. Neavînd ce face, o călătoare, ***Gabriela Nistor,*** s-a băgat în ceartă, luînd apărarea fetelor, și apoi s-a retras într-un compartiment. Colindînd în continuare trenul, frații Dumitriu au dat peste Gabriela Nistor și, profitînd de faptul că este singură, i-au furat de la gît un lanț de aur de șapte grame de aur. Femeia a reclamat la poliție tîlhăria, iar din descrieri, polițiștii l-au recunoscut pe Neculai Dumitriu, care era dat în urmărire deja pentru o altă tîlhărie. În scurt timp, ei i-au arestat pe vînzătorii de semințe pe care i-au trimis în fața instanței. Pentru fapta lor, Neculai Dumitriu a fost condamnat la șase ani și două luni închisoare, iar fratele său, deoarece era minor la data comiterii tîlhăriei, s-a procopsit cu doi ani și zece luni de închisoare. **(A. PLECAN)**

Gelozie rezolvată cu șurubelnița

În urma unei încăierări între trei tineri beți criță, unul dintre ei „s-a ales“ cu o șurubelniță în spinare. Incidentul a avut loc pe data de 19 septembrie anul trecut, în fața barului sătesc din Sirețel, Iași. Conform rechizitoriului, ***Gheorghe Mateciuc*** (20 ani) și ***Florin Lazăr*** (21 ani) au venit în sat cu o motocicletă pentru a se întîlni cu două „admiratoare“. După întîlnire, cei doi au intrat în bar și au consumat băuturi alcoolice cu alți tineri. La un moment dat, una dintre tinerele aflate la masă s-a ridicat și a vrut să plece, amănunt care avea să stîrnească întreg scandalul. Supărat că fata a plecat însoțită de un alt tînăr, ***Petrică Duca,*** Mateciuc a văzut „roșu“ în fața ochilor. Fără să stea prea mult pe gînduri, acesta a luat o șurubelniță din trusa cu scule a motocicletei și l-a înjunghiat pe „rival“ de cîteva ori, una dintre înțepături atingîndu-i acestuia plămînul. Deoarece procurorii au apreciat că loviturile de șurubelniță i-au pus tînărului viața în primejdie, Mateciuc a fost trimis în judecată sub acuzația de „tentativă de omor“, faptă pedepsită cu închisoare pînă la 20 ani. **(D.S.)**

Un bătrîn a căzut dintr-un cireș

Un bătrîn de 75 de ani a căzut ca un bolovan dintr-un cireș plantat în fața propriei case. ***Vasile Udrea*** s-a cățărat în copac ca un sprintenel, dornic să culeagă cîteva kilograme de cireșe, pe care baba sa să le transforme în dulcețuri. Din păcate, „expediția“ sa la înălțime a avut un sfîrșit trist: moșul a ajuns la pămînt în două secunde și fără să folosească scara. Bătrînul, preluat de Serviciul Ambulanță, a fost adus la Spitalul de Neurochirurgie, unde i s-a pus diagnosticul prezumtiv de fractură de coloană. Vasile Udrea nu este singura victimă a cireșilor și vișinilor de prin județ. Zilnic, ajunge la Iași, cel puțin un pacient căzut din copac. Medicii spun că aceste căderi sînt extrem de periculoase, pentru că pot provoca paralizii ale membrelor și chiar moartea. **(A.Ț.)**

Premierul Olandei a poposit în colbul de la Erbiceni

■ *țăranii din comuna ieșeană au ieșit cu mic cu mare să-l întîmpine pe musafir* ■ *olandezul a fost cinstit cu vin, țuică și șampanie* ■

Continuare din pagina 1A

Mașinile făceau slalom printre hopurile căscate în pămînt. Norii groși de praf acopereau sutele de gură-cască ce priveau în spatele gardurilor. Localnicii nu au mai văzut în viața lor așa o suită de mașini lungi și late, flancate de zeci de polițiști.

Pentru țăranii din comunele Erbiceni și Podu Iloaiei ieri a fost zi de sărbătoare. Copii și părinți au venit cu mic cu mare să-l vadă pe primul șef de guvern al unui stat din celălalt colț de lume care le-a călcat pămînturile. Pentru a face o primire cum se cuvine primului ministru, țăranii, gătiți în cele mai frumoase costume populare, au cîntat cîntece populare moldovenești și au dansat cu rîvnă. La fiecare popas, premierul era cinstit ba cu vin, ba cu șampanie, ba cu țuică.

Premierul a aterizat pe aeroportul din Iași la miezul zilei. După ce a închinat un pahar, delegația olandeză s-a îndreptat către Erbiceni, o comună la 25 de kilometri de Iași. Aici, premierul a asistat la deschiderea unui centru de colectare a laptelui realizat cu sprijin olandez prin programul ISPA. ***„Îmi pare rău că a trebuit să opriți muzica“,*** a remarcat ironic premierul. ***„Fie ca izvorul laptelui să vă aducă bunăstare“,*** a spus el producătorilor agricoli, cărora le-a oferit un bidon tradițional de lapte.

Primit cu pîine și sare la Erbiceni

De la Erbiceni, delegația olandeză a aterizat la Podu Iloaiei, unde a asistat la deschiderea unei fabrici de prelucrare a laptelui. După minutele impuse de muzică și voie bună, premierul a fost invitat să guste produsele lactate comercializate de SC „Promilch“ SRL. ***„Am reușit, cu sprijinul investitorilor olandezi, să avem o fabrică de lapte care poate concura cu succes pe piața regională“,*** s-a lăudat ***Vasile Dobre***, directorul fabricii.

După întîlnirea cu ***ÎPS Daniel,*** mitropolitul Moldovei și Bucovinei, premierul a vizitat sediul Regiei Apele Române. Oamenii de afaceri ieșeni au încercat să-l convingă pe Kok că merită să fie băgați în seamă, prezentîndu-i o expoziție la Palatul Culturii. ***„Îi vom propune colaborări concrete pe care le-am putea face cu parteneri olandezi“,*** a explicat prefectul Florin Vitan motivul vizitei lui ***Wim Kok.***

Din delegația olandeză au mai făcut parte ***Dick Benschop***, ministrul Afacerilor Externe, ***Peter Van Wolthers,*** ambasador al regatului Olandei, Wim Geert, consilier al primului ministru. Soția premierului, ***Rita Kok,*** a vizitat ieri două școli speciale pentru copiii cu handicap din Iași. Primul ministru a fost însoțit la Iași de ***Crin Antonescu***, ministrul Tineretului și Sportului. **(Mihaela OLARIU)**

Premierul olandez degustînd brînzeturi la Podu Iloaiei și un vin de Cotnari la Palatul Culturii

Rezidenților li s-a făcut lehamite să-și tot ceară lefurile

■ **ei spun că își pierd vremea prin Iași, în timp ce situația lor nu poate fi hotărîtă decît la București**

După patru săptămîni de proteste, medicilor rezidenți li s-a făcut lehamite să-și mai ceară drepturile. Ieri, în fața DSP abia dacă s-au adunat 50 de rezidenți. Între timp, alții s-au retras prin clinici pentru că „aveau de operat“, cum au spus mulți dintre ei. Scandalul a început în momentul în care Ministerul Sănătății a exclus de pe lista bugetarilor medicii rezidenți, lăsîndu-i fără salarii. La început, medicii au crezut că este vorba despre un zvon și atît. Abia în momentul în care nu și-au primit salariile și au văzut negru pe alb decizia ministerului, au început să se revolte. Timp de cîteva săptămîni, ei au făcut greve spontane, au organizat mitinguri, au trimis tot felul de memorii, însă nu au fost luați nici pînă acum în serios. ***„Ne-am săturat să tot ieșim în stradă. Nu se rezolvă nimic. Ce pot face cei de aici?“***, au spus descurajați unii medici. Rezidenții și stagiarii susțin că ar trebui să meargă la București pentru a face presiuni asupra Ministerului Sănătății. ***„Vom pleca la București și sperăm să rezolvăm odată problema“,*** ne-a declarat vicepreședintele rezidenților, ***dr. Dan Tesloianu.*** Chiar dacă liderii lor vor merge la minister, cele cîteva zeci de rezidenți care s-au strîns, ieri, în față la DSP au promis că nu se vor lăsa și vor continua protestele și azi.

„Ne vom aduna în față la Universitatea de Medicină și Farmacie, și sperăm că vom mai îngroșa rîndurile și cu alți colegi. Mai ales că azi vor ieși și profesorii în stradă, cu noi“, au strigat protestatarii. Mai mult decît atît, cadrele medicale de la Spitalul de Pediatrie sînt hotărîte să se solidarizeze cu rezidenții și să intre, vineri, în grevă de avertisment. Cu toate acestea, Ministerul Sănătății susține că problema salariilor rezidenților a fost rezolvată odată cu publicarea, ieri, în Monitorul Oficial a Ordonanței de Urgență care menționează că intră în sarcina caselor de asigurări să-i plătească. Rămîne de văzut dacă acestea vor accepta sau vor ataca respectiva hotărîre în contencios, așa cum de altfel au și anunțat. Rezidenții au anunțat că vor continua să picheteze MS pînă ce președintele CNAS, ***Alexandru Ciocîlteu***, va preciza data la care va începe plata salariilor. **(Laura H.)**

Meningita își arată colții la Pașcani

La mai puțin de două săptămîni de la primul caz de meningită virală depistat în Pașcani, luni, la Clinica Boli Infecțioase, s-a înregistrat un altul. Fetița ***Elena Alexa,*** de 11 ani, a avut ghinionul de a fi purtătoarea virușilor bolii, care anul trecut a făcut ravagii la Pașcani.

În prealabil, Elena a fost purtată pe la mai mulți medici, de la cel de familie la pediatru, care nu și-au dat seama cu ce au de a face, ei tratînd-o pentru alte boli. În cele din urmă, mediciiau ajus la concluzia că micuța suferă de meningită. Astfel, după ce a făcut pași serioși spre epidemie în localitățile apropiate, Roman și Tg. Neamț, boala pare că încearcă să revină și pe meleagurile pășcănene.

„Este posibil ca, în zilele următoare, să mai apară astfel de cazuri, au mai fost cîțiva suspecți zilele trecute, dar în urma examenului medical s-a dovedit că alarma a fost falsă. Însă chiar dacă apar mai multe cazuri și se dovedește a fi o nouă epidemie, populația nu are cum să se ferească deoarece nu există modalități de prevenire. Singura armă valabilă rămîne însă curățenia și o igienă cît mai strictă“, ne-a declarat doctor ***Mariana Fălticeanu***, medic de specialitate la Secția Boli Infecțioase Pașcani. **(Cristian DROANȚĂ)**

Bacalaureatul surzilor

■ **șapte adolescenți au „vorbit“ prin profesoara Aurelia Lifigiu cu examinatorii la prima probă de bac** ■ **citiți un articol despre copiii surzi care țin morțiș să ajungă oameni cu carte** ■

Pentru majoritatea covîrșitoare a candidaților la bacalaureat, proba orală a fost cea mai ușoară dintre toate. Însă pentru șapte absolvenți ai Școlii Speciale, care au dat bacul la Colegiul Național, examenul de ieri a fost încercarea încercărilor; și asta pentru simplul motiv că sînt hipoacuzici (surzi). ***„Este mai greu pentru noi decît pentru auzitori“,*** a arătat ***Cătălina Cazacu,*** printr-o mișcare de mîini, uitîndu-se la profesoara de matematică ***Aurelia Lifigiu,*** care i-a însoțit la examen în calitate de „traducător“. Cei șapte hipoacuzici au susținut examenul oral într-o sală separată. Au tras biletele cu subiecte la română și au scris rezolvarea lor pe foaie. Profesoara de matematică le-a citit, apoi, în fața comisiei. Aurelia Lifigiu a fost ieri vocea elevilor săi: ea le transmitea candidaților, prin semne, întrebările adresate de comisie; tot ea recepționa răspunsurile și le transmitea verbal examinatorilor.

Cei șapte adolescenți au venit din timp la „Național“, însoțiți de profesoară și de directoarea ***Gabriela Lozneanu.*** Erau foarte agitați și comunicau întruna, prin semne, în liniște deplină. Doar cînd s-au prezentat și-au rostit numele, cu un efort de voință, silabisind. ***„Ca-za-cu Că-tă-li-na“,*** a spus fata din prima bancă. ***„Ca-za-cu Oa-na Ma-ri-a“,*** a continuat colega sa de bancă, sora ei. Ele sînt din Lețcani și s-au născut hipoacuzice. Nici unul dintre cei șapte candidați nu este din Iași. ***Marius Cezane*** este din Botoșani, iar ***Paula Bahrim*** din Vaslui. Cu toții așteptau să se sfîrșească mai repede examenul. Refuzau să se gîndească la ce vor face după absolvire. Bacalaureatul este cel mai important țel pentru toți.

„Nu m-am gîndit la ce-o să facem după. Am mari emoții. Am învățat, dar acum parcă am uitat tot“, i-a comunicat Cătălina Cazacu profesoarei sale. Fata speră să își găsească o slujbă unde să lucreze pe calculator. Marius Cezane a mărturisit că ar vrea să facă afaceri. ***„E greu pentru noi“,*** a spus el, cu neîncredere. ***„Noi sîntem o comunitate aparte“,*** a spus un alt coleg. Discutau despre examen, despre o mulțime de lucruri, gesticulau întruna, ca un mod de alungare a emoțiilor.

Examen „oral“ prin semne

„Eu nu aud de la doi ani și jumătate. Am surzit de la o otită prost tratată“, a spus tot Marius. ***„Ce mult vorbește Marius! Cred că din cauza emoțiilor“,*** a remarcat profesoara de matematică. „Vorbeau“ cu toții, însă în sală era liniște deplină.

La scurt timp examenul a început. Acum emoțiile au trecut cu bine. Mai au de dat proba orală la engleză, după care va fi mai ușor: la matematică, informatică și sport nu mai au nevoie nici să audă și nici să vorbească. **(Emilia CHISCOP)**

Vitan joacă alba-neagra la Prefectură

■ **„uite prefectul, nu e prefectul“, le spune el consilierilor județeni și colegilor de partid**

Continuare din pagina 1A

El reușit să amăgească asistența, propunînd consilierilor județeni să-i accepte validarea în virtutea gestului său generos de a renunța, cu cîteva zile în urmă, la Prefectură. ***„Eu am cerut eliberarea din funcție, deci pot fi validat. Nu e corect să fiu și arbitru, și judecător. Orice hotărîre a Consiliului Județean vine peste trei zile la prefect, de aceea solicit suspendarea din funcția de consilier județean“***, a spus el consilierilor. Imediat după ce a fost suspendat din funcția de consilier județean, Vitan și-a dat arama pe față. ***„Guvernul îmi poate aproba demisia din funcția de prefect într-o zi-două sau în două luni“,*** a spus el dînd de înțeles că acest lucru poate să se întîmple abia după alegerile generale. Cu alte cuvinte, pînă ce se trezesc cei de la București, el rămîne prefect.

„Prefectul s-a suspendat din funcția de consilier atît cît există incompatibilitate, după care va reveni consilier județean“, a spus ***Lucian Dîrdală,*** consilierul prefectului.

Profitînd de lipsa de vigilență a consilierilor, Vitan a ajuns cel mai cu moț prefect din țară. Este și prefect, și va fi, din noiembrie, și consilier județean. **(N.M.)**

Punct final la capacitate; urmează înscrierea la liceu

■ **față de anul trecut, promovabilitatea la capacitate a fost, pe județ, cu aproape 5% mai mică** ■ **cele mai multe victime le-au făcut româna și geografia** ■ **mai sînt două săptămîni pînă cînd părinții vor juca pe o singură carte soarta copiilor lor** ■

La zece zile de la debutul capacității 2000, toate centrele și-au afișat listele cu rezultate finale, după ce comisiile de contestații au dat curs celor 551 de cereri de recorectare a tezelor. Pentru 26 dintre sutele de nemulțumiți, recorectarea tezelor a însemnat promovarea capacității. Dacă sîmbătă erau pe lista picaților și știau că singura lor șansă este să urmeze o școală de ucenici, cei 26 de candidați își pot încerca norocul la liceu. Dintre cei 10.211 absolvenți ai claselor a VIII-a prezenți la toate cele trei probe, 7237 au promovat examenul de capacitate, ceea ce indică un procent de promovabilitate de 70,89%.

„Consider că este un rezultat bun la nivelul județului. În comparație cu anul trecut, numărul celor care au promovat capacitatea în sesiunea încheiată recent este mai mic: o promovabilitate de 70,89% în 2000, față de 75% în 1999. O explicație o constituie și faptul că, în urmă cu un an, au fost organizate două sesiuni de capacitate.“, a afirmat ***Victor Geangalău***, secretarul comisiei județene de capacitate, inspector în cadrul Inspectoratului Școlar Județean (ISJ) Iași. Cele mai multe „victime“ la capacitatea din acest an le-au făcut - paradoxal - disciplinele la care subiectele au fost cele mai ușoare, potrivit relatărilor candidaților: româna și geografia. Astfel, din cei 10.270 de copii prezenți la proba de română, numai 8052 au luat note de trecere. La geografie, din 6576 copii prezenți, au trecut examenul 5.990. O comparație între numărul de candidați prezenți și cei promovați indică faptul că la probele de matematică și istorie proporția absolvenților picați a fost mai redusă. Astfel, la matematică, au fost prezenți 10.220 de candidați, din care 8876 au luat note peste 5,00. Din cei 3632 de copii care au dat capacitatea la istorie, 3313 au promovat. La toate cele trei probe, numărul promovaților se ridică la 7237 la nivelul județului, adică 70,89%.

Au mai rămas două săptămîni pînă cînd va începe perioada de înscrieri la licee, timp în care părinții absolvenților de gimnaziu vor trebui să se gîndească bine unde să își înscrie copiii. Selecția la liceu se va face pe baza mediei de la capacitate și a mediei generale din anii de gimnaziu. Capacitatea are o pondere de 75% în calculul mediei de admitere. Singurii care vor susține un concurs de selecție vor fi candidații la clasele cu program bilingv. Ei vor susține probele de aptitudini în zilele de 13 și 14 iulie. Reamintim că înscrierea la liceu va avea loc în trei etape. Într-o primă etapă - între 15 și 18 iulie - toți elevii își vor depune dosarele la licee, după preferințele lor și ale părinților. În fiecare zi a înscrierilor, pe baza listelor cu candidați și medii afișate de fiecare liceu în parte, elevii vor afla dacă sînt declarați admiși sau vor trebui să își încerce norocul la un alt liceu, unde se intră cu medii mai mici. A doua etapă - 20 - 22 iulie - și a treia - 24 - 26 iulie - vor fi perioade de redistribuire a dosarelor. În aceste zile, elevii declarați respinși vor avea posibilitatea să își retragă dosarul și să „vîneze“ un liceu, la care au mai rămas locuri neocupate, pe care să-l considere acceptabil pentru pretențiile lor. **(E.C.)**

Doi paznici vor fi judecați pentru că au luat mită cîteva sute de mii de lei

Acuzat că în schimbul unei sume de bani a permis unor indivizi să fure din depozitul pe care îl păzea, un fost agent de pază al „Independent Guard Security“ urmează să fie judecat sub acuzațiile de „luare de mită“ și „furt calificat“. Conform cercetărilor, în luna noiembrie anul trecut, ***Marius Constantin Avădanei*** (23 ani) a fost contactat la locul de muncă de patru săteni din Podu Iloaiei. Cei patru, ***Petru Sava*** (27 ani), ***Crenguța Onofrei*** (26 ani), ***Elena Sava*** (18 ani) și ***Dumitru Sava*** (20 ani) i-au cerut agentului să-i lase să ia un sul din aluminiu din incinta uscătoriei de tutun din Lețcani. Cîteva luni mai tîrziu, a avut loc „tranzacția“. În schimbul a 250.000 de lei, Avădanei este acuzat că i-a lăsat pe cei patru să încarce o rolă cu cablu din aluminiu din incinta uscătoriei, material care ulterior a fost vîndut unor țigani pentru suma de 800.000 de lei. Întreaga tranzacție a ajuns pe birourile procurorilor, aceștia trimițîndu-i în judecată pe amatorii de aluminiu pentru „complicitate la furt calificat“, în vreme ce agentul va fi judecat în stare de arest sub acuzațiile de „luare de mită“ și „furt calificat“.

Și un paznic de la „Federalcoop“ SRL Iași urmează să fie judecat fiind acuzat că, în timp ce era de serviciu, a pus în aplicare zicala cu „lupul paznic la oi“. Conform acuzării, știind că se ocupă cu strînsul și valorificarea fierului vechi, paznicul ***Petru Țibîrnă*** (40 ani) i-a contactat pe patru afaceriști din Bîrnova și le-a propus un tîrg. În schimbul unei sume de bani și a unei sticle de vin, paznicul urma să le ofere celor patru ceva „material“.

Conform planului, în noaptea de 4/5 iunie anul acesta, ***Nicolae Petria*** (28 ani), ***Ion Petria*** (25 ani), ***Cristinel Silion*** (20 ani) și ***Gheorghe Silion*** (19 ani), dotați cu o căruță, au trecut la acțiune. După ce i-au dat paznicului sticla de vin și 100.000 lei, cei patru au încărcat în căruță, din incinta depozitului, vane, robinete și curbe sudate în valoare de 37,4 milioane de lei. Fără să bănuiască valoarea pieselor, cei patru le-au vîndut ulterior la fier vechi pentru 1,2 milioane de lei, bani împărțiți în mod egal. Lipsa vanelor a dat însă de gîndit șefilor paznicului, care au sesizat polițiștii. După ce Țibîrnă a fost arestat preventiv pentru „luare de mită“ și „complicitate la furt calificat“, lanțul s-a strîns și în jurul „negustorilor“, cei patru fiind trimiși în judecată pentru „furt calificat“. **(D.S.)**

Restructurări „de la sine“ la Universitatea „Al.I. Cuza“

■ **rectorul Oprea este sigur că angajații care încurcă lumea vor pleca singuri**

Restructurarea aparatului administrativ al Universității „Al.I. Cuza“ se face încet, dar sigur. Conducerea universității a aplicat o metodă inedită pentru a reduce numărul de angajați din rîndul personalului administrativ.

„Am plecat de la ideea că «decît să omori un om, mai bine să-l faci pe el să-și dorească moartea». Se pare că această tactică a dat pînă acum rezultate. Unii oameni au devenit conștienți că nu mai au loc și și-au căutat alt loc de muncă“, a declarat ***Dumitru Oprea,*** rectorul universității. În ultimele luni, mai mult de 60 de angajați din cadrul universității au ales să plece de bunăvoie. „Cuza“ a moștenit după 1990 un corp nedidactic cu mult mai mare decît putea să-și permită. Schema de personal auxiliar a universității include un număr de aproape 900 de posturi.

Dintre acestea, 200 de posturi reprezintă personalul auxiliar al facultăților, alte 100 - personalul nedidactic al unităților de cercetare (Potoci, Agigea, Grădina Botanică și Muzeul de Istorie Naturală).

„Exista o adevărată luptă pentru înființarea de posturi nedidactice, pentru că acestea aduceau mai mulți bani de la buget. Această încărcătură a schemei de personal este o povară de cînd finanțarea universităților se face pe baza numărului de studenți“, a explicat Oprea.

Acesta a precizat că restrîngerea posturilor auxiliare va continua, chiar dacă ritmul acestora va fi mai lent. Printre cei vizați se numără și angajații din căminele și cantina universității. În acest moment, în cele 14 cămine lucrează 234 de administratori, îngrijitori, electricieni, instalatori și maiștri. Un sfert dintre aceștia vor trebui să plece din universitate. ***„Există destule soluții pentru reducerea personalului administrativ; de exemplu, un administrator ar putea strînge banii de la două cămine de studenți, reducîndu-se astfel cîteva posturi“,*** a încheiat Oprea. **(A.M.)**

BANCA POPULARĂ COVURLUI
FILIALA IAȘI

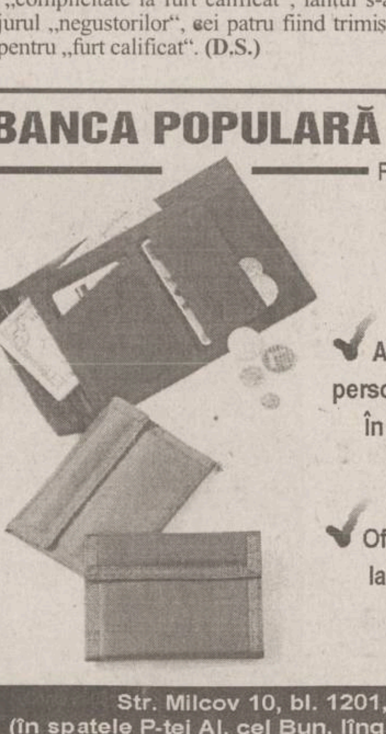

✔ Acordă credite pentru persoane fizice și juridice în condiții avantajoase

✔ Oferă dobînzi atractive la depozite constituite

Str. Milcov 10, bl. 1201, parter
(în spatele P-ței Al. cel Bun, lîngă Pasarela CFR)
Informații suplimentare la tel. 032-276.962

REGIA AUTONOMĂ DE TRANSPORT ÎN COMUN IAȘI
EXTRAS DIN EVIDENȚELE COMPARTIMENTULUI CONTROLORI BILETE

Călători depistați în ziua de **26.06.2000** călătorind în mijloacele de transport în comun fără legitimație de călătorie

Nr. crt. Numele și prenumele Domiciliul

1. Mardare Ana Maria, șos. Păcurari nr. 62, bl. 551, sc. C, et. 1, ap. 4
2. Holca Andrei, str. Orientului nr 35, bl. 824, sc. D, et. 2, ap. 10
3. Codreanu Corina Elena, str. Bradului 17, bl. G4, sc. B, et. 3, ap. 4
4. Harapu Traian Iulian, Aleea Mușatini 5, bl. M10, sc. A, et. 4, ap. 19
5. Mihai Claudia Ștefania, str. Canta nr. 11, bl. 454, sc. B, et. 2, ap. 9
6. Costandache Maria, str. Mircea cel Bătrîn 8, bl.07, sc.B, parter, ap. 4
7. Datcu Cristina, șos. Păcurari nr. 44, bl. T5, et. 6, ap. 33
8. Dasca Daniel, bdul Dacia nr. 7, bl. DA6, sc. A, et. 1, ap. 4
9. Iurea Ioan Iulian, Aleea Păcurari nr. 12B, bl. T3, et. 9, ap. 48
10. Militaru Andrei, str. Prof. I. Inculeț 16, bl. 940, sc. A, et. 4, ap. 17
11. Puriçe Lucian, Aleea T. Neculai 131A, bl. 1003E, sc. B, et. 1, ap. 4
12. Rinta Elena, str. Aurel Vlaicu nr. 68, bl. M, sc. A, et. 4, ap. 16
13. Aron Raluca Mihaela, str. Toma Cozma nr. 49
14. Mihăeș Leonard, bdul Dacia nr. 14, bl. 503, et. 7, ap. 23
15. Năstuță Ilie, str. Bucium nr. 4, bl. "Terom", sc. A, et. 1, ap. 11
16. Stroia Irina, bdul Țuțora nr. 7, bl. E3, sc. D, et. 3, ap. 15
17. Scorțanu Vasilică, Aleea Păcurari nr. 8, bl. G4, sc. B, et. 4, ap. 20
18. Ursache Vasile, bdul Dacia nr. 32, bl. SC8, sc. A, et 10, ap. 39
19. Apostol Maria, str. Columnei nr. 27, bl. E3, sc. E3, et. 3, ap. 13
20. Strugaru Dumitru Nicolae, str.Primăverii 23B, bl A2, sc.A,et.3,ap. 15
21. Scînteianu Marius Constantin,Calea Galata 26, bl.E2A, sc.B,et.1,ap.4
22. Rusu Iaga, Strada de Nord nr. 3
23. Carlescu Constantin, Al. T. Neculai 157,bl. 1018,sc. D,parter,ap. 2
24. Andrei Mariana, str. Parcului nr. 10, bl. A1-3, sc. B, et. 1, ap. 3
25. Iftime Vasile, str. N. Iorga nr. 5A, bl. I2, sc. A, et. 2, ap. 11

Monitorul Medical

O descoperire epocală este pe punctul de a ne scăpa de boli incurabile

■ *18 savanți au reușit descifrarea hărții genetice umane* ■ *realizarea lor este comparabilă cu aselenizarea din 1967* ■

Descifrarea hărții genetice umane, comparată cu aselenizarea realizată de Neil Amstrong, în 1967, deschide drumul pentru o revoluție în medicină și știință. Într-un viitor nu prea îndepărtat, datorită ingineriei genetice, terapiei genice și farmacogenomiei, boli considerate astăzi incurabile ar putea fi tratate de orice medic. Și astfel va crește și speranța de viață. Descoperirea simultană realizată de 18 oameni de știință din întreaga lume, reuniți în cadrul Human Genom Project (HGP), și de către firma privată Colera Genomics ridică însă și probleme de ordin etic, punînd în discuție posibilitatea îngrădirii drepturilor omului. Unii savanți au propus chiar înființarea unui parlament internațional, care să stabilească o serie de legi care să determine cu exactitate limitele pînă la care se poate aplica această descoperire.

Localizarea tuturor genelor ne va permite să înțelegem cum funcționează organismul

Human Genom Project (HGP), un consorțiu internațional finantat din fonduri publice, care a reunit 18 savanti din toată lumea, și compania privată americană Colera Genomcs a anuntat luni descifrarea hărții genetice umane în proportie de 99%, hartă care relevă poziția fiecărei gene în structura genomului uman. Descoperirea va avea un rol hotărîtor în dezvoltarea medicinei, pentru că oferă cercetătorilor „materia primă" pentru a prezice, preveni și trata bolile ereditare, considerate încă, incurabile.

„Această descoperire este prima etapă în decriptarea genomului uman. Practic, cercetătorii au pus în ordine părțile din interiorul cromozomilor, de la un capăt la altul, ca și cum ar fi așezat bornele pe o șosea. Pînă acum, a fost localizat doar un sfert din gene, dar această descoperire va face ca localizarea celorlalte să fie mult mai facilă, deoarece se cunosc intervalele în care ele trebuie căutate. Doar doi dintre cromozomi, 21 și 22, au fost decriptați complet, adică se știe ce gene conțin și care este rolul acestora în organism. Localizarea tuturor genelor ne va permite să înțelegem cum funcționează organismul uman și, după părerea mea, această descoperire este mai importantă decît aselenizarea", ne-a spus *prof. dr. Mircea Covic*, șeful catedrei de Genetică Umană la Universitatea de Medicină și Farmacie „Gr.T. Popa". În nucleul fiecărei celule din organismul uman există structuri speciale numite cromozomi. Aceștia sînt formați și din ADN (acid dezoxiribonucleic), moleculă care conține toate informațiile despre organismul uman și este suportul eredității. În mod normal, omul are 46 de cromozomi, dintre care 44 sînt identici la ambele sexe iar doi dintre ei sînt cei care determină sexul (XX la femeie și XY la bărbat). De fapt, 23 de cromozomi provin de la mamă (din ovul) iar 23 de la tată (din spermatozoid). Cromozomii poartă în interiorul lor genele (niște formațiuni mai mici care, prin informațiile pe care le conțin, determină un anumit caracter al organismului. De exemplu, gena responsabilă pentru culoarea ochilor, determină sinteza de melanină, un pigment care dă culoarea irisului. Acest exemplu poate fi mult extins: părinții pot transmite copiilor și gene care determină apariția unor boli (ca hemofilia, de exemplu) sau doar o predispoziție pentru anumite boli (ca diabet, hipertensiune arterială etc.). În concluzie, se poate spune că, prin intermediul cromozomilor, părinții transmit copiilor zestrea lor ereditară, adică trăsăturile părinților, dar și bolile acestora.

Mai mult de 4500 de boli apar din cauza defectelor unei singure gene

Cercetătorii au estimat că genomul uman conține aproximativ 38.000 de gene, dar numărul lor ar putea fi chiar mai mare. Genele poartă un cod, un șablon pentru fabricarea proteinelor. Zeci de mii de proteine produse de celule formează organismul și reglează toate procesele vieții. „Simfonia" genetică este perfect armonizată. O simplă disfuncționalitate a unei singure gene poate duce la formarea unei proteine modificate față de model. Privat de proteina normală, trupul sau mintea poate suferi foarte mult. Mai mult de 4500 de boli, printre care distrofia musculară, leucemia sau fibromul cistic, apar din cauza defectelor unei singure gene. Pînă recent, cercetătorii nu reușiseră să localizeze în filamentele de ADN decît cîteva dintre genele „rele", purtătoare de boli grave. Odată cu descifrarea genomului uman și, deci, a localizării tuturor genelor, se deschide un nou drum ingineriei genetice și terapiei genice, care conferă posibilitatea blocării funcționării genelor mutante („rele"), respectiv introducerii în organism a unor gene sănătoase, care să le înlocuiască. Cercetătorii spun că primele aplicații ale acestei descoperiri vor fi tratarea cancerului și prelungirea duratei de viață.

Medicina genetică va putea stabili încă din viața intrauterină bolile de care vom suferi

Prin manipulare genetică, oamenii ar putea deveni perfecți, dar și-ar pierde individualitatea

Decriptarea aproape completă a genomului uman ridică probleme morale și etice, care trebuie soluționate pe cale legislativă, apreciază cercetătorii din lumea întreagă. *„Odată ce vom fi în posesia totalității genomului uman putem, teoretic, să concepem o nouă ființă umană"*, a afirmat *Craig Venter*, director general al firmei americane private Celera Genomics. El a atras atenția că această descoperire ar putea fi folosită în scopuri negative. Practic, prin manipulare genetică, oamenii ar putea deveni „perfecți", dar și-ar pierde individualitatea. Pe de altă parte, ar putea fi „creați" indivizi cu anumite caracteristici: lipsă de voință, forță fizică etc, care ar putea fi transformați în „soldați universali".

„Experiența istorică a demonstrat că, imediat ce un lucru devine posibil, mai devreme sau mai tîrziu cineva îl pune în practică. Acesta este riscul", a adăugat Venter. Împreună cu *Daniel Cohen*, reprezentant al grupului francez GENSET, a propus crearea unui parlament mondial care să stabilească o serie de criterii etice universale privind potențialele aplicații ale decriptării genomului uman. *„Propunem crearea unei Camere parlamentare mondiale, care să fie un organ deliberativ, compus din circa 60 de oameni de știință și filosofi experimentați"*, au afirmat cei doi, într-un articol publicat în ediția de luni a cotidianului „Los Angeles Times".

Acești parlamentari ar urma să aibă mandate de doi ani și să ofere sfaturi *„persoanelor de decizie din lumea afacerilor și din politică, pe baza autorității lor colective". „Acest organ, care ar putea fi creat sub auspiciile Națiunilor Unite, va informa publicul asupra implicațiilor unui progres științific și va propune soluții"*, adaugă cei doi oameni de știință. *„Nu există un sistem universal de criterii etice care să spună «Asta e bine. Asta e posibil, dar nu este bine, deci nu o faceți». Astăzi, cînd sîntem în pragul celei mai importante descoperiri a omului despre el însuși, un astfel de sistem universal devine imperativ"*, mai spun cei doi oameni de știință. Pe de altă parte, cercetătorul britanic *John Sulston*, unul dintre autorii inițiativei publice Human Genome Project (HGP), a apreciat că posibilitatea de a afla codul genetic al fiecărei persoane, în urma unui analize care nu ar dura decît 15 secunde, trebuie însoțită de responsabilitate socială. *„Moștenirea genetică a fiecărui om trebuie tratată în același mod și noi trebuie să recunoaștem acest fapt și să luăm măsuri de reglementare specifice pentru a ne asigura că persoanele sînt tratate în mod egal"*, a afirmat Sulston.

El a adăugat că, în termeni genetici, toți oamenii sînt asemănători în proporție de 99,8 la sută. *„Nici o persoană și nici o societate nu trebuie să considere vreodată că un individ este inferior ca valoare din cauza moștenirii sale genetice"*, a completat Sulston.

Oamenii se tem de aceste informații

Descifrarea codului genetic al fiecărei individ și, implicit, posibilitatea ca această informație să fie cunoscută de mai multe persoane, poate aduce prejudicii cetățenilor. Practic, se poate ajunge în situația în care o persoană să nu fie angajată pentru că are predispoziție pentru boli cardiace sau diabet și firma nu dorește să-i plătească asigurările de sănătate. Într-un sondaj publicat de revista „Time" se arată că majoritatea americanilor (46%) crede că proiectul descifrării genomului uman va avea *„în general consecințe dăunătoare"*. Doar 40 % dintre americani consideră că urmările vor fi benefice. Cei mai mulți dintre americani (61 la sută față de 35 la sută) doresc să afle la ce boli sînt predispuși, dar speră ca această informație (codul lor genetic) să fie cunoscută doar de către medicul lor de familie. Acest sondaj realizat de „Time" și postul de televiziune CNN a mai arătat și teama marelui public ca progresul geneticii să nu le afecteze viața privată. Astfel, 84 la sută dintre americani refuză ca statul să dețină informații despre codul lor genetic, în timp ce numai 14 la sută sînt de acord cu acest lucru. De asemenea, 75 la sută dintre cei chestionați nu vor ca asociațiile asigurărilor de sănătate (serviciul social) să fie la curent cu acest cod. Numai 22 la sută nu au nimic împotriva acestui lucru. Două treimi dintre americani cred că aceste cercetări trebuie folosite în scop public și nu trebuiesc comercializate. Consorțiul public Human Genom Project dorește să pună gratuit la dispoziția publicului descoperirile făcute, în timp ce firma Celera Genomics, fondată în 1998, vrea să comercializeze accesul cercetătorilor la baza sa de date și să vîndă interpretările genomului companiilor interesate.

Dicționar de genetică

Hartă genetică - hartă pe care este reprezentată structura tuturor celor 46 de cromozomi umani.

Cromozom - corpuscul al nucleului, purtător al caracterelor ereditare, care se formează în timpul diviziunii celulei și care este valabil la orice specie.

Genom - grup de cromozomi, diferiți genetic, care formează o unitate.

Genă - unitate a cromozomilor care determină transmiterea și manifestarea unor caractere ereditare.

Proteină - substanță organică alcătuită din carbon, hidrogen, oxigen, azot, sulf etc. care intră în componența protoplasmei celulelor vegetale și animale, îndeplinind în organism funcții fundamentale, variate.

Medicina moleculară - știința mileniului III

■ **sprijinindu-se pe zestrea genetică, medicii vor putea da sfaturi privind igiena vieții, dar și medicamente pentru a evita bolile care altădată păreau de nerezolvat**

În 1970, cînd cercetătorii au învățat pentru prima dată să izoleze genele și să efectueze transplanturi de la un organism la altul, aceștia au sperat că vor intra într-o nouă eră a medicinei.

În această eră a terapiei genice, bolile ar putea fi prevenite sau vindecate prin modificarea „mașinăriei" genelor din celulele noastre. Predicția a devenit realitate în 1990, în septembrie, cînd unei fetițe de 4 ani, diagnosticată cu o boală rară a sistemului imunitar, i-au fost inoculate mai multe infuzii de globule albe (celulele din sînge care luptă împotriva agenților infecțioși) care purtau copii ale unor gene din propriul corp, blocate. Tratamentul experimental, care a avut loc la Institutul Național de Sănătate din Bethesda, a reușit, demonstrînd eficiența terapiei genice. În ianuarie 1991, terapia genică s-a dezvoltat în două direcții. Medicii au început să trateze o fetiță de 9 ani, care suferea de o boală a sistemului imunitar, numită *„deficiență ADA"*. În aceeași lună, medicii au început administrarea de celule care luptă cu cancerul, create prin inginerie genetică, la doi pacienți care sufereau de cancer de piele.

Terapia genică este ultimul episod din revoluția medicală, începută în anul 1900. Revoluția a inclus dezvoltarea de vaccinuri și antibiotice, care să protejeze organismul de virusuri și bacterii. În cazul unui mare număr de boli, pericolul nu vine însă din exterior, de la microorganisme infecțioase, ci din propriile noastre celule. În aceste condiții, doar terapia genică are rezultate; orice alte încercări fiind sortite eșecului. De exemplu, în deficiența ADA este implicată o singură genă. Gena „obligă" celulele să fabrice în mod greșit ADA, o proteină necesară în sistemul imunitar. Fără o proteină ADA „corectă", corpul nu se mai poate apăra de toxine. Cînd nivelul lor în sînge crește, ele distrug celulele albe care au un rol crucial în apărarea împotriva bolilor. Cele mai multe victime ale deficienței ADA mor din cauza infecțiilor, încă din copilărie. Din fericire, boala este destul de rară. În tratamentul experimental, echipa de cercetători a inserat o copie a ADA normală într-un virus care provoacă infecții șoriceilor. Bineînțeles că prin inginerie genetică, virusul a fost modificat astfel încît să fie inofensiv pentru om. Cercetătorii au amestecat virusul cu celule albe luate de la pacienți. Virusul a intrat în celule, și-a inserat propriile gene (inclusiv gena care conținea ADA normală) în genomul celulelor albe. La fiecare tratament, fetița a primit un miliard de celule albe „tratate", prin transfuzie. Terapia a avut succes și peste cîteva luni, sistemul imunitar al fetiței a început să funcționeze normal. Cunoașterea caracterelor ereditare pe care le au genele va permite instaurarea unei medicini predictive și deci, potențial, preventive. Sprijinindu-se pe zestrea genetică stabilită pentru fiecare dintre noi, medicii vor putea da sfaturi privind igiena vieții, dar și medicamente pentru a evita bolile care altădată păreau de nerezolvat. O altă consecință ar fi dezvoltarea farmacogenomiei, știință care se ocupă cu relația dintre efectul unui medicament și patrimoniul genetic al individului.

În ultimii cinci ani, companiile din domeniul genomicii au încercat să folosească genele pentru cercetări de dezvoltare a noi tipuri de medicamente și unele chiar au reușit, fără a avea la dispoziție întreaga hartă a genomului. Compania Human Genome Sciences a introdus în teste clinice nu mai puțin de patru medicamente în ultimii trei ani, ceea ce reprezintă un număr semnificativ comparativ cu încercarea companiilor farmaceutice de a scoate un produs pe an. Ingineria genetică este, de asemenea, la fel de importantă. La ora actuală s-a ajuns în situația de a fabrica medicamente de tipul insulinei umane sau eritopectinei (hormon pentru stimularea formării globulelor roșii) cu ajutorul unor bacterii. Ele nu se mai obțin prin extracte din glande, ci prin inginerie genetică. După ce s-a identificat gena pentru insulină, aceasta a fost izolată și apoi introdusă într-o bacterie, cultivată în laborator. Aceasta începe să producă insulină, substanță care va avea toate caracteristicile insulinei umane.

Genomul uman, pe Internet

■ *savanții din cadrul Human Genom Project introduc în această bază descoperirile lor, pe măsură ce sînt realizate*

Genomul uman poate fi consultat pe Internet datorită GenBank, banca de date publice pusă la dispoziția cercetătorilor și publicului de către Institutele Naționale de Sănătate (NIH). GenBank este rezultatul a zece ani de eforturi de cercetare dezvoltate de Human Genom Project (HGP), un consorțiu public care adună institute de cercetare din 18 țări. Site-ul unde poate fi consultat se află la adresa http://www.ncbi.nlm.nih.gov/GabankOverview.html. În această bază de date sînt incluse nu mai puțin de 7,3 miliarde de nucleotide din 6,21 de secvențe ADN recenzate. Savanții din cadrul HGP introduc în această bază descoperirile lor pe măsură ce sînt realizate. Acest lucru reprezintă un flux de informații de 1000 - 2000 de nucleotide în fiecare zi, echivalentul a 10.000 de litere ADN pe minut. Pe acest site sînt prezentate zilnic aproximativ 75.000 de lucrări de cercetare. Pe lîngă genomul uman, GenBank mai cuprinde genomi ai mai multor organisme, de la bacteria drojdiei, la viermele de pămînt, musca drosofilă și ale altor bacterii și microbi. Cercetătorii care au lucrat la descifrarea genomului uman estimează că acesta cuprinde în jur de 38.000 de gene, a afirmat, luni, la Washington, ***dr. Francis Collins***, coordonatorul HGP. Numărul genelor din organismul uman

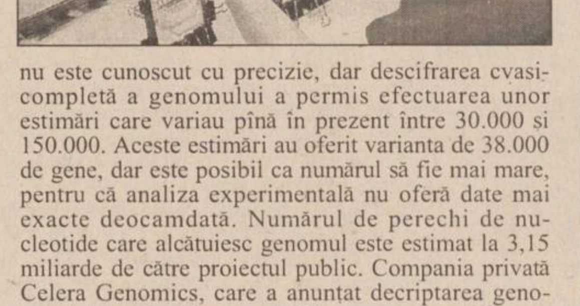

nu este cunoscut cu precizie, dar descifrarea cvasi-completă a genomului a permis efectuarea unor estimări care variau pînă în prezent între 30.000 și 150.000. Aceste estimări au oferit varianta de 38.000 de gene, dar este posibil ca numărul să fie mai mare, pentru că analiza experimentală nu oferă date mai exacte deocamdată. Numărul de perechi de nucleotide care alcătuiesc genomul este estimat la 3,15 miliarde de către proiectul public. Compania privată Celera Genomics, care a anunțat decriptarea genomului în același timp cu HGP, a anunțat o cifră ceva mai mică, de 3,12 miliarde.

Peste 25 de ani, se vor naște doar copii perfecți

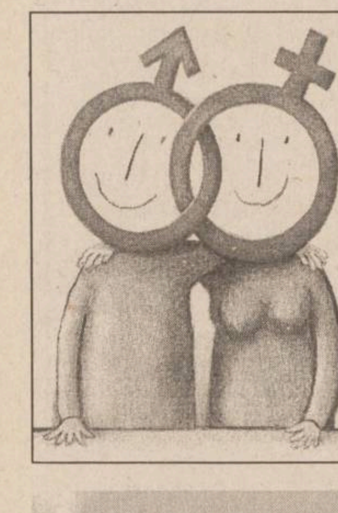

Omenirea va beneficia de rezultatele acestor cercetări abia peste mulți ani, pentru că, au spus savanții, decriptarea genomului uman este doar primul kilometru dintr-un lung maraton științific. Aceștia au arătat că omenirea va trebui să aștepte ani de zile pînă cînd se vor putea vedea primele aplicații practice ale noii științe care este genomica.

Ei au oferit chiar un scenariu detaliat al pașilor care vor fi urmați în domeniu, în următorul sfert de veac:

- ***2002 - 2003*** - secvențierea completă a genomului uman și întocmirea unei hărți detaliate a acestuia, dublată de inițierea unor legi care să-i protejeze pe americani de orice formă de discriminare genetică;
- ***2002 - 2010*** - inițierea primelor teste de depistare genetică a cancerului, diabetului și atacului cerebral, și a primelor încercări clinice de tratare prin terapie genică a hemofiliei, bolilor cardiace, a anumitor tipuri de cancer.

Fiecare individ își va putea determina compoziția genetică cu ajutorul unor microprocesoare;

- ***2015*** - medicii vor pune la punct tratamente adaptate compoziției genetice a fiecărui individ, tratînd, în felul acesta, un număr mare de boli, printre care și cancerul;
- ***2025*** - medicii vor putea remedia eventualele defecte genetice, evitînd astfel apariția unor maladii congenitale.

Pagină realizată de Alina ȚIȚEI

UN SFAT PE SĂPTĂMÎNĂ

Gastritele se pot trata cu Antacid

■ *Valeria Mihăilă*, 68 ani, Tătărași: „Sînt pensionară, ceea ce înseamnă că mă descurc destul de greu cu banii. Mai toți se duc pe medicamente și dările către stat și, ce mai rămîne, pe mîncare. Nu mă plîng, că m-am învățat să mănînc puțin. Atunci cînd pot, îmi mai cumpăr și eu fructe, că ele au fost mereu slăbiciunea mea. Numai că, de fiecare dată după ce mănînc mă arde pe piept și mă simt balonată. Poate am vreo boală de stomac deși, în rest, nu mă supără".

■ *Prof.dr. Carol Stanciu* **(foto)**, șeful Clinicii de Gastroenterologie de la Spitalul „Sf. Spiridon": „Nu cred că este vorba despre o suferință severă. Probabil că este o gastrită pe care o aveți și care este activată atunci cînd consumați fructe. Cu siguranță că același lucru se întîmplă și atunci cînd mîncați legume crude. Senzația de pirozis, adică acea arsură pe esofag, ca și faptul că vă balonați, înseamnă că aveți o aciditate crescută. Vă recomand un antiacid ușor de tolerat, Antacid, la un preț accesibil, de numai 15.200 lei, 20 comprimate. Acest medicament elimină senzația de jenă, de greutate la stomac, arsurile din zona pieptului ca și senzația de balonare. Pe de altă parte, este bine să renunțați să mai consumați fructe și legume crude, în favoarea supelor sau a compoturilor.

Iar dacă vă este poftă de fructe, nu mîncați o cantitate mare odată și, pentru orice eventualitate, este bine să aveți și medicamentul lîngă dumneavoastră. Sfatul meu este să mergeți la medicul de familie și să-i povestiți simptomele și, dacă este nevoie de investigații suplimentare, să vă trimită la un specialist".

S.C. AVICOLA S.A. Focșani
cu sediul în Focșani, B-dul. București nr. 79
Telefon 037-216.690 int. 15 - fax 037-236.104
Vă oferă zilnic un bogat sortiment din:
carne de pasăre și ouă consum
• en gros - la sediul societății și
- abatorul de păsări (relații suplimentare tel. 037/216.101 - numai carne pasăre)
Se acordă facilități la plată și transport pentru cantități mai mari de 3 tone.
• cu amănuntul - prin magazinele proprii Piața Moldovei (în incinta Halei), Piața Sud și B-dul. Brăilei.
Cumpărați la cele mai mici prețuri, produse foarte proaspete și de bună calitate

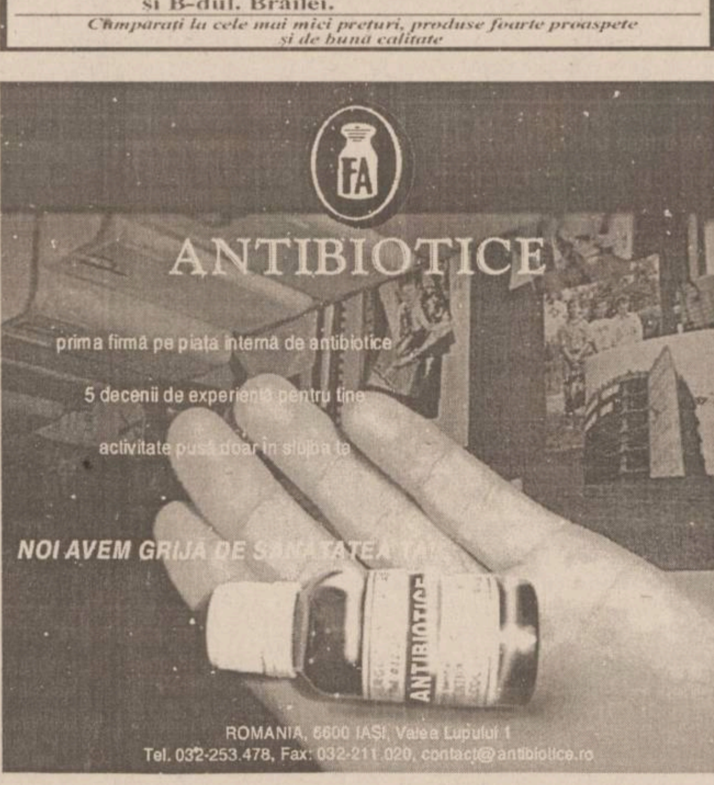

Rezolvarea o găsiți ACUM !
ON CLINIC LTD
CENTRUL MEDICAL INTERNAȚIONAL
oferă soluția pentru:
DISFUNCȚII SEXUALE MASCULINE
INCLUSIV PENTRU DIABETICI, CARDIACI ȘI HIPERTENSIVI, DAR ȘI PENTRU AMELIORAREA VIEȚII SEXUALE A FIECĂRUIA
Tratamentul este unic în lume, nu presupune limită de vîrstă și are rezultate imediate.
Camerele de așteptare sînt private, iar discreția este garantată.
IAȘI: 032-11 30 22 BUCUREȘTI: 01-3 11 19 29
TIMIȘOARA: 056 - 13 48 88 BAIA MARE: 062 - 43 33 03

Monitorul Financiar

ȘTIRI ECONOMICE

Salariul mediu net pe economie în luna mai a fost de 2,02 milioane

Cîștigul salarial mediu net pe economie în luna mai a fost de 2.029.622 lei, în scădere cu cinci procente față de luna anterioară, iar cel brut, de 2.676.061 lei, mai redus cu 5,7%, informează Comisia Națională pentru Statistică (CNS). Scăderea salariilor este explicată de CNS prin faptul că în aprilie salariile au înregistrat plusuri din primele trimestriale și ajutoarele bănești acordate pentru sărbătorile de Paști, lucru care nu s-a întîmplat și în luna mai. Cele mai mari cîștiguri salariale medii nete au fost consemnate în industria tutunului - 5,66 milioane lei, activități ale instituțiilor financiare și bancare - 5,18 milioane lei, activități de asigurări și ale caselor de pensii, cu excepția celor din sistemul public de asigurări sociale - 5,10 milioane lei, transporturi aeriene - 5 milioane lei, industria de prelucrare a țițeiului, cocsificarea cărbunbelui, tratarea combustibililor nucleari - 3,68 milioane lei, producția, transportul, distribuția de energie electrică, termică, gaze și apă caldă - 3,38 milioane lei. Cele mai mici salarii medii nete au fost acordate în industria pielăriei și a încălțămintei - 1,28 milioane lei, industria de prelucrare a lemnului - 1,30 milioane lei, industria confecțiilor de îmbrăcăminte - 1,32 milioane lei, precum și în industria textilă și a produselor textile - 1,39 milioane lei. Raportul între indicele cîștigului salarial mediu nominal net și indicele prețului de consum în luna mai 2000 a fost de 93,3% față de luna aprilie, de 88,2% față de decembrie 1999 și de 56,5% comparativ cu luna octombrie 1990.

FPS a vîndut pentru a doua oară în acest an un spațiu din Păcurari

După o licitație în 42 de pași, o persoană fizică și-a adjudecat, ieri, pentru 519 milioane de lei, pachetul majoritar de acțiuni deținut de FPS la societatea „MC 235 Careja". ***Mihai Bolganschi*** va trebui să plătescă, în termen de 30 de zile, un preț de trei ori mai mare decît cel de pornire pentru 70% din actiunile acestei societăți, cu obiect de activitate de comerț și un capital social de 119 milioane de lei. Pentru licitația de ieri organizată de FPS Iași au mai depus oferte alte trei persoane fizice și o firmă, „SC Comstart 93" SRL (care a fost respinsă pentru că nu achitase taxa de participare la licitație). Licitația a plecat de la 50.000 de lei pe actiune (de două ori mai mare decît valoarea nominală) și a urcat, pînă la adjudecare, pînă la 155.000 de lei pe acțiune. Primul care s-a retras a fost ***Dumitru Cucu,*** la un preț de 95.000 de lei pe acțiune, după care, la 155.000 de lei pe acțiune, toți ceilalți trei rămași în cursă (***Adrian Copacischi, Dumitru Constantinescu*** și ***Mihai Bolganschi***) au lăsat jos taloanele de participare. Astfel, la preț egal, a cîștigat cel cu talonul cu numărul cel mai mic (adică primul înscris în cursă, care a depus primul oferta la FPS), respectiv Mihai Bolganschi. ***„Prețul e puțin cam mare. O să facem aici o reprezentanță pentru produse industriale"***, a declarat cîștigătorul. „MC 235 Careja" este situată în Păcurari, și magazinul are un spațiu de 250 de metri pătrați. Societatea nu este la prima „strigare", acțiunile de la FPS fiind adjudecate tot de o persoană fizică, în urmă cu cîteva luni de zile, la un preț de 611 milioane de lei, preț care nu a fost plătit și contractul a fost reziliat. La „MC 235 Careja", în afară de FPS, mai este acționar SIF Moldova (29,60% din acțiuni). Cea de a doua licitație care era programată ieri la FPS, pentru 100% din acțiunile „MC 71 Tereza", a fost anulată din lipsă de participanți. **(Alina CORDUNEANU)**

BNR cere falimentul Băncii Internaționale a Religiilor

Banca Națională a României a decis, ieri, declanșarea procedurii de faliment la Banca Internațională a Religiilor, constatînd că nu au fost îndeplinite condițiile privind majorarea capitalului social al băncii. Direcția juridică din BNR va înainta Tribunalului București, secția comercială, pînă joi, 29 iunie, documentele necesare pentru începerea procedurii falimentului la BIR. După declanșarea procedurii de faliment, depunătorii la BIR își vor primi banii înapoi.

Argumentele BNR pentru faliment

■ BNR a constatat că BIR nu a îndeplinit condițiile privind majorarea capitalului social, stabilit de către Consiliul de Administrație al Băncii Naționale. Precizăm că starea financiară a Băncii Internaționale a Religiilor a fost analizată în repetate rînduri în Consiliul de Administrație al BNR. La 1 februarie 2000 a fost instituită supravegherea specială, atît ca urmare a deteriorării indicatorilor de solvabilitate și lichiditate, cît și din cauza încălcării disciplinei bancare.

■ Lună de lună, situația generală a băncii s-a înrăutățit. Mai mult, zvonurile pornite din interiorul băncii cu privire la iminența falimentului au produs panică în rîndul depunătorilor. Au urmat valuri de retrageri. Lichiditățile băncii, în neîncetată scădere, n-au mai putut asigura desfășurarea unei activități normale. În urmă cu două luni de zile, Consiliul de Administrație al BNR a decis ca începînd cu 8 mai, BIR să efectueze operațiuni de plăți și încasări în regim special de decontare a operațiunilor interbancare. În data de 8 mai, BIR nu și-a reconstituit garanțiile pentru efectuarea operațiunilor în regim normal de decontare, ceea ce constituie un risc pentru buna funcționare a sistemului național de plăți.

■ BIR, dincolo de unele promisiuni mereu repetate dar neonorate, n-a prezentat nici o dovadă certă care să ateste că poate înfăptui într-adevăr majorarea capitalului. În schimb, trecerea timpului a adus o continuă înrăutățire a situației sale financiare.

■ La 8 iunie 2000, Consiliul de Administrație al BNR a analizat din nou situația financiară a BIR. Avînd în vedere agravarea stării de insolvabilitate, activele băncii fiind cu mult depășite de suma datoriilor, a fost luată decizia de declanșare a procedurii falimentului. Cum însă Grupul Jaquila, cu care BIR era de mai multă vreme în tratative, a promis că va deschide un cont într-o bancă românească sau într-o sucursală a unei bănci străine de pe teritoriul României, pe care-l va alimenta cu 20 milioane de dolari, ca semn al bunei intenții de a participa la majorarea capitalului Băncii Internaționale a Religiilor, Consiliul de Administrație al BNR a hotărît să amîne aplicarea deciziei de începere a procedurii falimentului pînă la 26 iunie, ora 24.

■ La 26 iunie, Grupul Jaquila a solicitat o nouă amînare. Conducerea BNR a considerat că nu-i poate fi acordată, neexistînd, pînă în prezent, nici o garanție cu privire la seriozitatea intenției acestui grup de a participa la majorarea capitalului BIR. Banca Națională, preocupată de asigurarea stării de sănătate a sistemului bancar în ansamblu, nu poate prelungi starea de nesiguranță și îngrijorare a masei de depunători de la această bancă. Prin urmare, va fi pusă în aplicare hotărîrea din 8 iunie 2000 a Consiliului de Administrație, cu privire la începerea procedurii falimentului.

A apărut din ceață un alt investitor la BIR

Consilierul guvernamental *Adrian Vasilescu* a declarat că, în cursul zile de ieri, la BNR s-au purtat discuții cu reprezentanții unui alt grup financiar în vederea unei participări indirecte la majorarea capitalului social al BIR. ***„Acest grup a solicitat să introducă 100 milioane dolari cash, și nu prin transfer bancar, dar a afirmat că nu dorește o participare directă, ci o sponsorizare a unui acționar al băncii pentru ca acesta să participe la majorarea capitalului",*** a spus Vasilescu. El a arătat că BNR va analiza gradul de seriozitate al cestei propuneri și că, dacă va fi cazul, își va retrage acțiunea de inițiere a procedurii de faliment al BIR din instanță.

Deponenții își vor recupera banii de la BIR în 2-3 luni

Persoanele care au depozite la Bănca Internațională a Religiilor (BIR) își vor putea recupera banii în 2-3 luni, de la pronunțarea deciziei instanței judecătorești privind inițierea procedurii de faliment, a declarat consilierul guvernamental ***Adrian Vasilescu.*** El a precizat că, începînd cu data de 1 iulie, din cauza nivelului inflației, plafonul de garantare a sumelor depuse în bănci ar urma să crească de la 54 milioane de lei la aproximativ 60 milioane de lei.

„Depozitele populației la BIR se ridicau la aproximativ 2.000 miliarde lei, dar ele au mai coborît pentru că, între timp, s-au mai făcut unele plăți. Depozitele populației, ca și dobînzile, merg înainte pînă cînd instanța se pronunță pentru procedura de faliment", a spus Vasilescu.

Banca Unirea, în regim de supraveghere specială

■ o retragere de 85 miliarde de lei a generat o criză de lichiditate

Consiliul de Administrație al Băncii Naționale a României (BNR) a decis, ieri, ca Banca Comercială Unirea să efectueze operatiunile de plăți și încasări în regim special, se arată într-un comunicat al BNR. ***„Banca Comercială Unirea nu și-a reconstituit garanțiile pentru efctuarea operațiunilor în regim de decontare. Această situație constituie un risc pentru buna funcționarea a sistemului național de plăți"***, se arată în comunicat. În măsura în care Banca Comercială Unirea va reusi să-și reconstituie garanțiile unilaterale, Consiliul de Administrație al BNR va putea decide reintrarea acestei bănci în regim normal de decontare. În conformitate cu Legea nr. 101/1998 privind Statutul BNR, art. 23, ***„Banca Națională a României coordonează și supraveghează sistemele de plăți de interes național și stabilește măsurile necesare pentru prevenirea și eliminarea oricărei situații care periclitează buna funcționare a sistemelor de plăți"***, precizează BNR. Banca Unirea a intrat în criză de lichiditate deoarece un acționar principal al băncii a retras o sumă de 85 miliarde lei din depozite, a declarat consilierul guvernamental ***Adrian Vasilescu.*** El a arătat că decizia de marti a BNR privind introducerea Băncii Unirea într-un regim special de plăți nu înseamnă că această institutie se află în pragul falimentului.

„Banca Unirea nu este în încetare de plăți, are chiar profit, dar a ajuns în criză de lichiditate. Nu este un regim de supraveghere, în schimb, de marți, fiecare plată a băncii va fi verificată de BNR", a spus Vasilescu.

„Fierarii veseli" au scos din pepeni FPS-ul

■ firma cehă care deține controlul societății ieșene „Tepro" nu a trimis la FPS decizia de introducere a terenului în capitalul social ■ astfel, FPS nu poate redeveni acționar la „Tepro" ■

Fondul Proprietății de Stat va acționa din nou în judecată acționarul ceh de la „Tepro" Iași, firma „Zelezarny Veseli" (în traducere - „Fierarii veseli"). ***„FPS nu a primit nici o copie a procesului verbal care conține hotărîrile luate în ultima Adunare Generală a Acționarilor. În plus, din cîte am înțeles noi, în AGA nu s-a luat decizia de introducere a terenului în capitalul social al societății, fapt care ar permite FPS-ului să aibă un pachet de acțiuni la firma ieșeană. Am trimis deja o cerere la Registrul Comerțului Iași și am cerut ca să nu fie publicate hotărîrile AGA, iar FPS va contesta în justiție aceste decizii, pentru că ne-au lipsit de un drept al nostru, stabilit prin lege"***, a declarat ***Ioana Dornescu,*** director al Direcției Teritoriale Iași a FPS. Această este a doua acțiune în justiție pe care FPS o intentează împotriva acționarului ceh „Zelezarny Veseli". În urmă cu aproximativ două luni de zile, Fondul Proprietății de Stat a decis să acționeze în instanță firma „Zelezarny Veseli" în vederea rezoluționării contractului de privatizare a societății „Tepro" Iași, după ce a constatat că biletele la ordin, care urmează să fie trase la termen dacă firma cumpărătoare nu își îndeplinește obligațiile investiționale, nu sînt avalizate de „Citibank". Chiar dacă situația de la „Tepro" este destul de neclară la această dată, la FPS București există două oferte din partea unui investitor român și a unuia străin pentru cesionarea acțiunilor deținute de „Zelezarny Veseli". Recent, la AGA de la „Tepro" s-a hotărît disponibilizarea a 524 de salariați, formarea a patru centre de profit în fabrică și un plan de investiții. La sfîrșitul anului 1999, „Tepro" înregistra pierderi în valoare de 66 miliarde lei și datorii de 187 miliarde lei. **(Alina CORDUNEANU)**

Filialele FNI din toată țara vor fi desființate

■ SOV Invest își va reorganiza activitatea

Societatea SOV Invest își va reorganiza activitatea prin desființarea tuturor filialelor și reducerea cu 98% a numărului de personal, a stabilit, marți, Adunarea Generală a Acționarilor (AGA) de la SOV Invest. ***„Reorganizarea presupune dispariția rețelei teritoriale și reducerea numărului de angajați cu aproximativ 1.000 de persoane"***, a declarat, ieri, ***Marian Petrescu,*** președintele SOV Invest, fost administrator al Fondului Național de Investiții (FNI). Angajații vor primi de miercuri, preavizele, iar numărul celor care vor mai rămîne angajați ai societății se ridică la 10-12 persoane.

Președintele SOV Invest a afirmat că AGA a hotărît reorganizarea societății și nu lichidarea, pentru a putea oferi organelor de anchetă ***„asistență de lucru"*** pînă la finalizarea anchetei.

„După finalizarea anchetei numărul personalului se va reduce la 3-4 persoane. Voi face totul pentru a repune SOV Invest pe cale normală și care să activeze din nou pe piața de capital", a spus Petrescu, precizînd că societatea nu va mai administra niciodată fonduri de investiții.

Petrescu apreciază că ***„s-a intrat în coeziune frontală cu legea"*** în momentul în care Comisia Natională Interimară a Valorilor Mobiliare (CNIVM) a retras autorizația SOV Invest, de administrare a FNI și a Fondului Național de Acumulare (FNA). El apreciază că în termen de 24 de ore comisia ar fi trebuit să numească un nou administrator pentru aceste fonduri.

„O prioritate ar trebui să o constituie numirea cît mai rapidă a unui administrator cel puțin pentru FNA, care are o situație diferită de cea de la FNI, în sensul că 47-50% dintre active au fost găsite", a spus Petrescu. Întrebat unde se află restul activelor FNA, Petrescu a spus că nu poate răspunde la această întrebare, precizînd că răspunsul îl vor da organelor abilitate.

Petrescu spune că societatea a fost citată, pe data de 30 iunie, la Tribunal în procesul cu Casa de Economii și Consemnațiuni (CEC), care solicită declararea nulității contractului semnat între CEC, FNI și SOV Invest. ***„Am angajat una dintre cele mai bune case de avocați. Ne vom lupta la sînge pentru apărarea drepturilor investitiorilor de la FNI. Ne confruntăm cu o situație inedită, cînd propiul meu acționar mă dă în judecată"***, a adăugat Petrescu. În cadrul sedinței a fost prezentat un raport al lui Marian Petrescu privind administrarea spcietății din momentul preluării acesteia, respectiv 29 mai. La AGA au participat reprezentanții Centrocoop, acționari cu 51% la SOV Invest, CEC, 20% și ai AVAB, 20%.

Marian Petrescu și Ion Angelescu de la „Centrocop", principalul acționar la SOV Invest

Noul președinte al SOV Invest vrea să facă un fond nou pe ruinele celui vechi

■ statul ar trebui să participe cu 10%

Președintele SOV Invest, fost administrator al FNI, ***Marian Petrescu,*** propune un proiect de reabilitare al acestui fond, prin înființarea unuia nou, care, pe lîngă activele FNI, să mai cuprindă active de la Agenția de Valorificare a Activelor Bancare (AVAB) și de la Fondul Proprietății de Stat (FPS). ***„Activele de la FPS și AVAB vor fi din categoria celor greu vandabile, acestea urmînd să dea consistență fondului"***, a declarat Marian Petrescu. El a precizat că pe lîngă aceste active fondul ar mai urma să primească, din bani publici, o sumă de 10% din valoarea totală a activelor. ***„Acesta este punctul slab, discutabil al proiectului de reabilitare"***, a spus Petrescu. El afirmă că viitorul fond ar trebui administrat de către o societate străină care să fie numită de către Guvern. Petrescu apreciază că, pentru o perioadă de șase luni de zile, retragerile din fond să fie interzise, cu excepția situațiilor sociale. Președintele SOV Invest consideră că statul ar trebui să intervină, prin punerea la dispoziție a acestor active, precum și a fondului de 10%, deoarece sînt afectate de situația de la FNI circa 5 procente din populația țării.

Acțiuni de 35 de miliarde în contul datoriilor

■ FPS are de recuperat această sumă de la 40 de firme ieșene

Creanțele a circa 40 de societăți ieșene, în valoare de 35 miliarde de lei, ar putea fi transformate, în curînd, în actiuni, mărind astfel „cota" deținută de FPS la acestea. Recent, ***Radu Sîrbu,*** președintele FPS, a declarat că intenționează să ceară transformarea în actiuni a creanțelor pe care FPS le are la societățile cu capital majoritar de stat care, în perioada 1995-1996, au beneficiat de credite de la această instituție. ***„Mi se pare o măsură extraordinară. Pe de o parte, statul își poate recupera banii din creditele acordate societăților. Pe de altă parte, FPS nu trebuie să introducă în contractul de privatizare o clauză specială privind plata de către cumpărătorul acțiunilor și a datoriilor și că își îndeplinește misiunea: aceea de a vinde. Există la această dată o mulțime de instituții care se ocupă de privatizare: Ministerul de Finanțe (prin transformarea creanțelor bugetare în acțiuni și vinderea lor), Ministerul Agriculturii (care a preluat IAS-urile la vînzare) și AVAB-ul. Fondul Proprietății de Stat este, pe de altă parte, singurul dintre acești «vînzători» care include condiții privind obiectul de activitate al societății vîndute și în ceea ce privește soarta salariaților"***, a declarat ***Ioana Dornescu,*** directorul Direcției Teritoriale Iași a FPS. FPS a acordat, de la înființare și pînă în 1996, credite în valoare de peste 1.500 de miliarde de lei societăților comerciale din portofoliu. Societățile respective nu au reusit să returneze creditele obținute de la FPS și, în consecință, instituția este obligată să le actioneze în instanță, unde cîștigă „fără excepție". Ca urmare a acestei situații, conturile societăților respective sînt blocate, iar acestea intră în faliment. **(Alina CORDUNEANU)**

AGENDA BANCARĂ

Banca Transilvania ■ Sucursala IAȘI - str. Ghica Vodă 3A ■ Tel. 216770, 215011, fax: 216770

DOBÎNZI AVANTAJOASE LA DEPOZITE

Clienții Băncii Transilvania beneficiază acum de dobînzi mult mai atractive pentru constituirea de depozite

	Persoane fizice	Persoane juridice
1 lună	35%	31%
3 luni	38%	35%
6 luni	38%	35%
9 luni	36%	33%
12 luni	36%	32%
Suma minimă:	300.000 lei	25.000.000 lei

Dobînzile sînt ferme pe toată perioada contractului de depozit.
Banca Transilvania nu percepe comision la depunerile de numerar.

Certificate de depozit cu discount:

dobînda nominală 34,40%/an
randament 37,64%/an
valoarea absolută a dobînzii de plătit pentru certificatele din:
seria B 1.000.000 lei 86.000 lei
seria A 500.000 lei 43.000 lei

Vă așteptăm la sediul băncii:
Luni - Vineri: 8.00 - 18.00; Sîmbătă: 9.30 - 12.30

BANCA ROMÂNĂ PENTRU DEZVOLTARE
BRD GROUPE SOCIETE GENERALE

B.R.D. - G.S.G. PRACTICĂ DOBÎNZI ATRACTIVE LA DEPOZITELE PE TERMEN, constituite de persoanele fizice

Depozite cu plata dobînzilor	DURATA DEPOZITULUI										
	7 zile	14 zile	21 zile	30 zile	60 zile	90 zile	180 zile	270 zile	365 zile	730 zile	1095zile
- lunar (% pe an)	-	-	-	33	34	35	36	37	38	-	-
- la expirarea termenului (% pe an)	15	17	19	33	34,5	36	38,5	39,5	44	51	60

Dobînzile cuvenite pot fi capitalizate de către deponent - în cazul depozitelor cu plata dobînzilor lunar, sau automat - în cazul depozitelor cu plata dobînzilor la expirarea termenului. Prin capitalizarea dobînzilor, veniturile anuale corespund următoarelor randamante (dobînzi):

Termen	Nivel dobîndă obținut prin capitalizare, în cazul depozitelor cu plata dobînzilor:	
	lunar (% pe an)	la expirarea termenului (% pe an)
1 lună	60.14	60.14
2 luni	60.14	59.50
3 luni	60.14	58.88
6 luni	60.14	58.35
9 luni	61.69	59.01
12 luni	63.25	60.00

Cod valută	Depozite cu plata dobînzilor	DURATA DEPOZITULUI					
		1 lună	2 luni	3 luni	6 luni	9 luni	12 luni
USD	- lunar	4,15	-	4,25	4,4	4,5	4,65
DEM	- lunar	2,4	-	2,5	2,6	2,65	2,7

Economiile populației pot fi fructificate, cu dobînzi atractive și în depozite pe termene mai mici sau mai mari, astfel:

- 7 zile - 15% pe an
- 14 zile - 17% pe an
- 21 zile - 19% pe an
- 24 luni - 51% pe an
- 36 luni - 60% pe an

BRD NU PERCEPE COMISIOANE la constituirea și desființarea depozitelor. Depozitele constituite de persoanele fizice sînt garantate potrivit Legii nr. 88/1997.

CAPA UN ALT FEL DE INSTITUȚIE CARE OFERĂ

credite
pentru afaceri

- cu valori între 500 şi 10 000 USD;
- dobândă fixă între 1.8 şi 2.1 % /lună;
- termen de rambursare max. 12 luni;
- timp de obținere credit max. 20 zile;
- garanția nu este determinantă în decizia de acordare a creditului.

Spiritul afacerii de succes

Iaşi, str. Vasile Alecsandri nr. 6
tel/fax: 032 / 214 084, 276 159

COOPERATIVA DE CREDIT BANCA POPULARĂ

"MINERVA"

mulțumește clienților săi pentru încrederea acordată în cei trei ani de funcționare timp în care nu v-am înșelat așteptările, onorîndu-ne permanent obligațiile asumate față de dumneavoastră și contribuind astfel la sporirea economiilor deponenților noștri.

În această perioadă dificilă prin care trece întreg sistemul financiar-bancar românesc vă asigurăm de loialitatea noastră dovedită în timp și contăm pe încrederea de care ați dat dovadă de cînd sînteți clienții noștri.

Doar cu încredere și calm putem depăși împreună aparentele probleme ivite în ultimele zile.

Banca Populară Minerva rămîne alături de dumneavoastră.

Monitorul Editoriale

LOCAL

Naşii Consiliului Judeţean

PDSR - ApR - PRM s-au impus cu uşurinţă în faţa alianţei anti-PDSR, obţinînd conducerea Consiliului Judeţean şi, totodată, o excelentă poziţie pentru pregătirea alegerilor generale. Dar cum s-a ajuns aici?

De ieri, PDSR nu este numai cîştigătorul alegerilor locale în judeţul Iaşi, ci şi conducătorul administraţiei judeţene. Votul exprimat în Consiliul Judeţean a confirmat faptul că PDSR, PRM, ApR au reuşit să se impună cu nesperată uşurinţă în faţa alianţei anti-PDSR, alcătuită, formal, din CDR, PD, PNL, UFD şi PM. Fostul vicepreşedinte al Consiliului Judeţean şi prefect PDSR pînă în 1996, Lucian Flaişer, a obţinut nu numai voturile aliaţilor PRM şi ApR, cît şi pe cele ale aşa-zisei alianţei anti-PDSR, care nu a prezentat nici măcar formal un contracandidat. În plus, alianţa anti-PDSR nici nu a părut prea convinsă că poate să cîştige, lăsînd libertate membrilor să voteze cum doresc.

Rezultatul era previzibil. Timp de două săptămîni, alianţa anti-PDSR nu a reuşit să recupereze un singur vot pentru a obţine majoritatea în CJ. În ultimul moment, pentru a salva ceea ce se mai putea salva, alianţa anti-PDSR a mai făcut o tentativă disperată de negociere. A propus PDSR încă un post de vicepreşedinte la CJ, urmînd ca celălalt post să-i fie oferit lui Spiridon Creţu împreună cu tot sprijinul alianţei anti-PDSR. Preţul pentru PDSR era dispensarea de aliaţii PRM şi ApR. Poate că, într-adevăr, PDSR doreşte să afişeze o anumită distanţă faţă de PRM, astfel încît să nu-şi altereze imaginea, dar, dacă ar fi acceptat această formulă, ar fi avut sigur mari bătăi de cap pentru următorii patru ani. Şantajul la vot al alianţei anti-PDSR ar fi putut apărea oricînd, iar ApR şi PRM, purtînd o aversiune nedisimulată, ar fi blocat deseori iniţiativele administrative.

Cum s-a ajuns la această situaţie? De la aflarea rezultatelor alegerilor locale, s-a prefigurat o coaliţie în care PDSR să fie prima vioară. Problema era: cine se va alia cu PDSR? Nu era numai o opţiune de ordin pragmatic pentru celelalte formaţiuni politice, ci şi un semnal politic foarte evident pentru electoratul acestora. ApR a intrat în discuţii aproape natural, iar PD, după o scurtă ezitare, a preferat să se ducă spre tabăra anti-PDSR, fapt care pînă la urmă s-a dovedit perdant. În schimb, PRM, lăsat pe tuşă de ceilalţi parteneri politici, a ajuns în braţele deschise ale PDSR. Acesta a arătat o mare disponibilitate de negociere, oferind cele două posturi de vicepreşdinte la CJ unor formaţiuni cu care putea alcătui majoritatea.

Din acest joc, unul dintre cîştigătorii alegerilor locale în judeţul Iaşi - PD, a doua forţă politică a judeţului, s-a dovedit a fi pînă la urmă şi marele perdant al negocierilor pentru putere. Intrat, iniţial, în nişte tratative cu PDSR şi ApR, pentru un post de vicepreşedinte la CJ, PD a optat spectaculos pentru alianţa anti-PDSR, unde i se rezervase un nesigur post de preşedinte, pentru subprefectul Spiridon Creţu. Jucînd totul pe o singură carte, PD a pierdut la alegerile de ieri, neobţinînd nici măcar un post în Delegaţia permanentă, ceea ce mai arată că alianţa nu a funcţionat. Mult mai bine stă ApR, care, deşi a jucat la două capete, a reuşit să obţină atît vicepreşedinţia CJ, cît şi postul de viceprimar pentru Vasile Dumitriu, datorită sprijinului lui Constantin Simirad. Această situaţie dezvăluie faptul că ApR Iaşi nu face încă dovada unei identităţi proprii şi că există opinii divergente chiar în interiorul partidului, între organizaţia municipală şi cea judeţeană.

Însă marea surpriză pentru toţi este PRM. Nicicînd de la înfiinţare acest partid nu a avut o poziţie mai favorabilă în administraţia judeţeană. Reversul monedei este că prezenţa PRM în forul de conducere al judeţului lipseşte CJ de onorabilitate. În fapt, întreaga alianţă PDSR - ApR - PRM reconfirmă, cel puţin la nivel local, anumite afinităţi politice. Triada roşie are toate şansele ca, în lunile rămase pînă la alegerile generale, să se impună în teritoriu, acolo unde controlează majoritatea comunelor. Acestora, probabil, li se vor oferi facilităţi sau ceva din fondurile care au mai rămas de la vechea administraţie liberală. Aşa se pregătesc alegerile generale.

Mihai CHIPER

HOMO AMERICANUS

Familiarităţi apelative

Codrin Liviu CUŢITARU

Mulţi români trăiesc cu senzaţia că, în epoca (post)modernă, au preluat de la americani un obicei revoluţionar. Acela de a-şi spune pe numele mic - fără prea multe complexe şi pregătiri psihologice -, anulînd barierele şi prejudecăţile socio-culturale - spun ei - care tind să ne transforme în indivizi formali şi uşor alienaţi. În fapt, tocmai aceasta este o idee preconcepută şi fundamental ficţională, ce se întemeiază pe o „realitate" construită şi, asemenea altora, ajunge să sugereze exact contrariul. Prin folosirea exacerbată şi complet nemotivată a familiarităţii apelative nu cîştigăm în civilizaţie - aşa cum, probabil, ne-am propus - şi, fără îndoială, nici în modernitate. Dimpotrivă, pierdem, riscînd totodată postura unor indivizi oarecum stranii, fără rigoarea normelor sociale şi, mai ales, cu o neobişnuită voluptate pentru inadecvat. De ce? Întrucît am adoptat o trăsătură antropologică a Lumii Noi într-un context impropriu, atît din punct de vedere istorico-lingvistic cît şi cultural.

Specialiştii în gramatici pot confirma că evoluţia limbilor tinde să elimine multitudinea de pronume, păstrîndu-le doar pe acelea care surprind ideal modelul de comunicare specific epocii, integrîndu-se în grilele mentaliste ale comunităţii. În mod interesant, în vremurile din urmă, observăm că acestea par să fi fost chiar cele cu conotaţie politicoasă, adaptate prezumtiv la standardele psihologice şi morale ale civilizaţiei contemporane. Bunăoară, în limba franceză, se constată o supralicitare a formalului ***vous*** - pînă şi în familie -, substitut sofisticat şi ultradecent al prea directului **tu**. În engleză, chiar mai mult, transferul s-a făcut definitiv, supremaţia (autocraţia, aş putea spune) deţinîndo astăzi elegantul ***you*** care nu este altceva decît varianta tradiţională de plural a persoanei a doua. În limba veche, exista o formă şi pentru singular - ***thou*** -, pierdută însă pe parcursul dezvoltării culturale şi înlocuită total de expresia convenţională. Prin urmare, grăbind puţin logica lucrurilor, sîntem nevoiţi să acceptăm faptul că, în civilizaţiile mari, maniera de adresare este una preponderent formală - cu „dumneavoastră" -, contrariul fiind desigur un exotism impardonabil, ilustrativ pentru o flagrantă lipsă de educaţie.

Nici în plan comportamental situaţia nu diferă semnificativ. Măcar americanii au o grijă aproape maniacală (incredibil, dar adevărat) pentru respectarea regulilor dialogului socio-cultural. Niciodată cineva abia cunoscut nu ţi se va adresa pe numele mic - dacă nu îi acorzi benevol libertatea - şi nici nu va ieşi din registrul convenţiei lingvistice, în pofida eventualelor ascendente pe care le-ar putea deţine: vîrstă (la noi, acesta pare un criteriu inexpugnabil de minimalizare a interlocutorului; dacă eşti elev sau student, devii un „tu" invariabil al sistemului, pe oricare dintre palierele sale te-ai afla la un moment dat), profesiune (există şi o aşa-zisă „ierarhie" a profesiunilor în spaţiul nostru, care, aparent, asigură instantaneu reducerea alterităţii la o masă informă, nedemnă de minimul respect; cele mai expuse contaminării sînt chiar persoanele situate ***volens-nolens*** în fruntea unor grupuri: militarii, medicii şi profesorii) ori statut socio-economic (atuul financiar sau politic anulează, în România, complet orice urmă de formalitate; interlocutorul poate fi fericit, în astfel de cazuri, dacă scapă fără aruncarea vreunei invective dinspre potentatul zilei, prea grăbit şi important pentru a se mai supune normelor). Este adevărat că, foarte des, americanul te invită să treci peste convenţii şi să intri în spaţiul familiarului, dar acţiunea are loc numai cu consimţămîntul mutual şi funcţionează în cadrul normativ (nescris) al unui ***gentlemen's agreement.***

„Prin folosirea exacerbată şi complet nemotivată a familiarităţii apelative nu cîştigăm în civilizaţie şi, fără îndoială, nici în modernitate. Dimpotrivă."

De aceea, se subînţelege şocul cultural al celor din Lumea Nouă, care ne vizitează ţara pentru un timp mai lung ori mai scurt. Indiferent de vîrstă, educaţie, statut, ei sînt depersonalizaţi abrupt de o mulţime gălăgioasă şi zîmbitoare - formată din toate categoriile posibile, de la puradei la vîrstnici - şi devin „Sam", „Jim", „John", „Tom" etc., pierzîndu-şi respectabilitatea naturală (datorată în orice mecanism al rigurozităţii culturale). Aceşti americani (mai recent şi europeni vestici, pe care îi anexăm, s-ar părea, la mentalităţile de peste Ocean) nu-şi pierd, desigur, umorul şi nici afabilitatea, acceptînd să fie „familiarizaţi" şi realizînd că astfel noi încercăm, de fapt, să fim civilizaţi, dacă nu chiar campioni ai modernităţii.

Atitudinea s-a diseminat în ultimii ani, afectînd întreaga structură mentală şi comportamentală a României actuale. Paradoxal, părem a fi cu un pas înaintea preconizatei uniformizări culturale, trăind deja într-un minisat global al universului mioritic. Funcţionarii diverselor nivele instituţionalizate ale sistemului te minimalizează constant, trecînd nonşalant peste barierele normative şi sugerînd o familiaritate care, în realitate, nu există. Reporteri insignifianţi intervievează mari sportivi (adesea mai în vîrstă decît ei), numindu-i senin „tu" şi - absolut îngrijorător - acceptînd să fie, în replică, apelaţi cu „dumneavoastră". Mai mult, însuşi preşedintele ţării - într-o întîlnire televizată recent, cu preşedintele Cehiei şi Nicolae Manolescu - şi-a admonestat omologul cu un „Vaclav" subit şi insurmontabil, urmat de un „Nicky" (ori va fi fost mai neaoşul „Nichi"?) scurt şi la fel de impenetrabil, adresat moderatorului discuţiei. Un pas mic pentru un om - veţi spune -, dar uriaş - aş adăuga eu - pentru civilizaţia care ne aşteaptă la începutul acestui mileniu. ■

MOARA DE VORBE

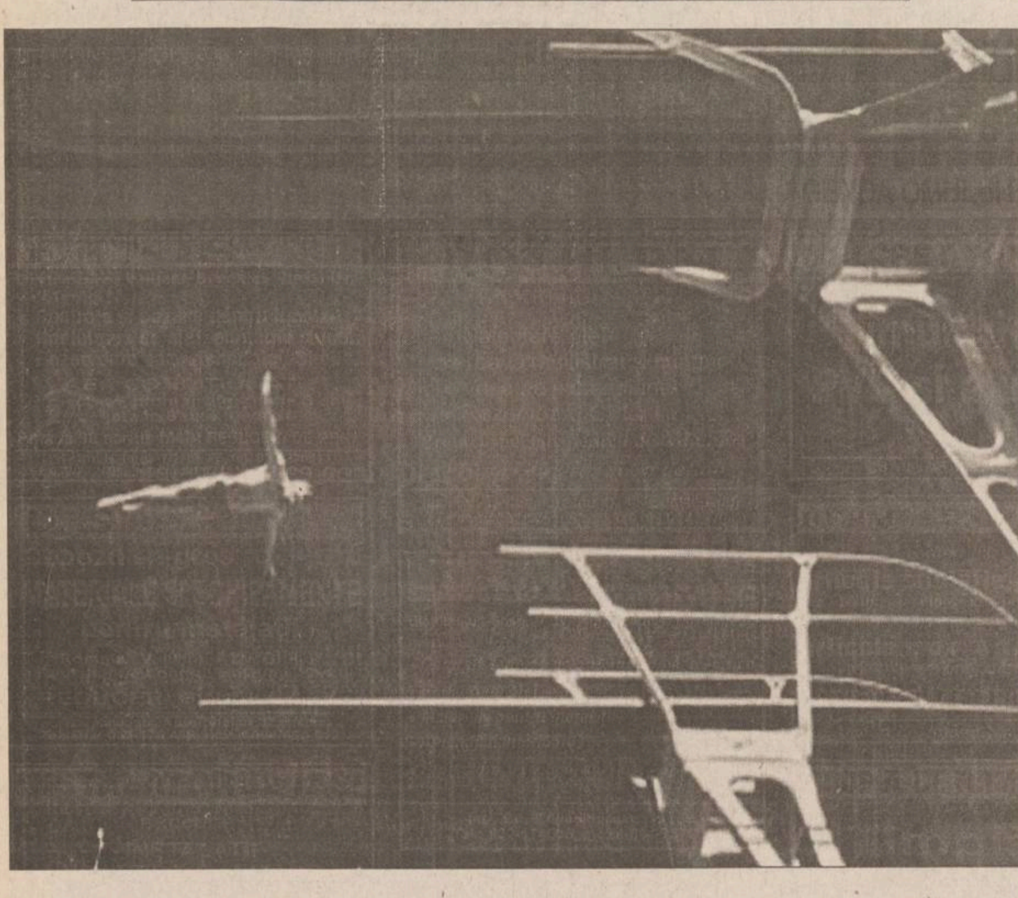

Cărturarii

Radu PÂRPĂUŢĂ

Neamul ăsta de oameni nu e deloc la locul lui. „Sînt puţin nebuni, domnule", spunea Emil Brumaru despre astfel de oameni. „Sînt leneşi, lungi perioade de timp nu fac nimic altceva decît să cugete şi să se frămînte", zicea Ştefan Agopian. „Anapoda om!" reflectă şi un vecin de-al meu, aflînd de modul de comportare al unor astfel de oameni: de obicei beau peste măsură, nu se prea ţin de servici, cît despre femei... Şi, cu toate că gîndesc mult, au uneori un comportament aşa de ciudat, de le merge buhul. Se spune că Toma d'Aquino, unul dintre ei, în timp ce se afla la cină cu regele Ludovic al Franţei, ar fi dat brusc cu pumnul în masă şi ar fi răcnit: ***Conclusum est contra Manicaeos (Asta dovedeşte că maniheienii n-au avut dreptate*** - lat.). Altul, ciudatul şi cu privirea de nebun Einstein, pleca uneori de acasă şi nu se mai întorcea: uitase unde locuieşte?! Vitruvius ne povesteşte că Arhimede, alt leneş dintre aceştia, aflînd calea pentru a socoti cît aur se găsea topit în coroana de argint a regelui Hiero, s-a năpustit afară din baie, gol puşcă, şi a început să strige: ***Evrika!*** Altul, Sf. Bernard, se preumbla zilnic călare pe malul lacului Leman, pentru ca seara să întrebe unde-i lacul. În rest - şi asta e opinia oamenilor cu capul pe umeri - sînt nişte nătărăi. Dacă merg în piaţă (lucru pe care-l fac rar şi mînaţi fiind de neveste sau de... burta goală), pot fi traşi uşor în piept pînă şi de ultima lipoveancă, atunci cînd e vorba de tocmeală. Sînt atît de săraci cu duhul că nu ştiu nici valoarea banului. Aeneas Sylvius Piccolomini povesteşte de unul din aceştia, Paglarensis, care socotea că arendaşul său îl înşeală, căci îl înştiinţa că scroafa-i fătase unsprezece purcei, iar măgărita doar un singur făt. De ce nu tot unsprezece? se întreba Paglarensis.

Pe de altă parte, dreptu-i: trăiesc adesea în lipsuri şi sărăcie. Dar asta numai din cauza lor! Îşi rod coatele învăţînd pînă ce mulţi nebunesc, unii nu rezistă (cei mai mulţi), încîlcindu-se în nenorociri de tot felul şi beţivănie, iar, dacă răzbesc la capătul drumului, se aleg cu dispreţul şi sila celorlalţi: oamenii de vază, bogaţii, fericiţii, îndestulaţii. Dar ei nu-i urăsc pe aceştia din urmă. Ce-i drept, cîteodată îşi bat joc de ei în scrierile lor.

Aşadar, cei puţini care o scot la capăt, căci nu toţi sînt înzestraţi de la Dumnezeu pe cît ar vrea, nu toţi au şansa unor părinţi şi alţi oblăduitori care să-i sprijine, nu toţi îşi dau osteneala pe măsura harului, nu toţi au firea tare, ca să se însingureze şi să nu fie cuprinşi de patimi. Cei puţini trebuie pînă la urmă să cîştige cu greu o bucată de pîine pentru ei şi pentru cei din preajma lor, trudind din greu ca nişte catîri doar pentru nutreţ. De aceea pe mulţi dintre ei, lipsiţi de mijloace, îi împinge dracul la josnicii, prefăcînd muzele în scroafe ca să laude pe cei din fruntea mesei vieţii şi ca să-şi îndestuleze burţile înfometate. Astfel, se vînd precum scripcarii sau curvele, dar ei se prostituează şi mai rău căci îşi vînd sufletul, nu trupul. Fac jocul celor avuţi, mint şi linguşesc, laudă gogonat acolo unde sufletul le spune că trebuie să împroaşte cu noroi şi să batjocorească.

Şi cînd trec cu chiu cu vai, cu piedici şi căzături, şi iar ridicări, cînd trec fără să spere la răsplată (care, de cele mai multe ori, vine după moarte), peste toate aceste vămi ajung cu adevărat ***cărturari, artişti.*** ■

CU OCHII PE HARTĂ

Noua politică

Tiberiu BRĂILEAN

Vrînd-nevrînd, politica se adaptează ***noii economii.*** ***Noua politică*** nu mai este atît de interesată de clivajul dintre stînga şi dreapta, cît de cel dintre cei vechi (arhcos) şi cei moderni, novatori. Politicienii încep să înteleagă faptul că nu e vorba doar de apariţia unor noi tehnologii, ci a unui întreg mod de organizare a societăţii, care va afecta inclusiv structurile politice.

Presa ***(L'Expres,*** 27 aprilie-3 mai 2000) relatează o întîmplare plină de semnificaţii: în Senatul francez, un grup de iniţiativă a organizat un colocviu asupra globalizării, avînd un invitat inedit - patronul de numai 25 de ani al unei firme bazată pe noile tehnologii (start-up). La sfîrşitul dezbaterii, un senator i-a întins cartea sa de vizită tînărului patron, cu rugămintea: - Fiul meu tocmai termină un M.B.A. în S.U.A., nu l-aţi putea ajuta cu un loc de muncă?...

Administraţia este profund afectată de impactul noilor tehnologii: de la securitate şi pînă la amenajarea teritoriului şi fiscalitate, totul se transformă. În consecinţă, se reconfigurează şi politicile, începînd cu cadrele legislative şi pînă la normele etice sau morale. Totemele erei industriale sînt desfiinţate. De la profilul locurilor de muncă şi pînă la remunerarea prin ***stock-options,*** totul este bulversat. Societatea informaţională este ultima formă a societăţii de piaţă.

În aceste condiţii, toate partidele politice, indiferent de poziţionarea lor ideologică, se-ntrec în cursa pentru o nouă politică, adaptată noilor realităţi. Şefi de state, de guverne sau de partide, ca să nu mai vorbim de noua generaţie de politicieni tineri, se interesează tot mai mult de noile pepiniere ***high-tech,*** pentru a-şi redefini opţiunile.

Desigur, ***noua politică*** îşi trăieşte abia vîrsta copilăriei. Progrese remarcabile şi rapide se pot înregistra în privinţa democraţiei directe. Internetul e plin de site-urile personale ale oamenilor politici, consiliile alese se adaptează ***web-cam***-ului, dezbaterile politice desfăşurîndu-se astfel într-un veritabil forum, agora epocii postmoderne. Un nou concept s-a cristalizat din noile realităţi: ***cibercivismul***. Mersul democraţiei directe pe această autorută a informaţiei nu a depăşit faza de experiment, iar rezultatele sînt mai curînd neclare, dar el va continua cu certitudine. Pe 16 martie 2000, în localitatea franceză Issy-les-Moulineaux s-a desfăşurat primul Forum mondial al democraţiei electronice, care a lansat această provocare: trecerea, via Internet, de la o democraţie intermitentă la una continuă.

Se consideră că democraţia reprezentativă practicată pînă acum a fost slăbită de carenţele partidelor politice şi că ea va fi înlocuită cu acest tip de democraţie directă, electronică. Astfel, pînă şi modelul cel mai avansat de democraţie directă - cel elveţian - va fi depăşit. Puterea executivă va executa ordinele acestor „web-cetăţeni", cam aşa cum execută un agent de schimb ordinele investitorilor de bursă, iar referendumurile vor putea fi realizate mult mai uşor. Totuşi, aceasta ţine de un viitor îndepărtat şi neclar.

Pînă atunci, preşedintele Clinton a pus pe Internet toate informaţiile publice de nivel federal, odată cu lansarea unui program special de împrumuturi guvernamentale şi contracte pentru persoane fizice şi mici întreprinzători, în valoare de 500 mil. $, plus consultanţa privind investiţiile şi consumul.

Concomitent cu aceste avansuri rapide ale noilor tehnologii ale informaţiei au loc descoperiri şi evoluţii uluitoare în domeniul biotehnologiilor. Sînt cunoscute şi mult discutate rezultatele şi perspectivele clonării, iar recent s-a anunţat decriptarea genomului uman şi elaborarea schiţei complete a acestuia. Este o descoperire monumentală, care va permite învingerea multor boli, inclusiv cancerul şi maladiile genetice, şi dă naştere unei noi ştiinţe - genomica, dar care poate să conducă, de asemenea, la multe discriminări şi abuzuri. Totul depinde de modul cum sînt utilizate noile tehnologii şi aici, din nou, politica va avea cuvîntul decisiv. Se vor ridica raţiunea omului, simţul moral şi credinţa sa la înălţimea provocărilor tehnologice ale acestui sfîrşit de veac? Sau va exista un sfîrşit? Se spune că după epoca modernă urmează epoca postmodernă (actuală), apoi urmează haosul, după care se va reînfiinţa un nou ciclu de dezvoltare în infinita spirală cosmică. În această accepţiune, haosul nu reprezintă atît o stare de dezorganizare, cît o matrice de potenţialitate, de fecunditate, de plămădire a unei deveniri.

Ei bine, acestea sînt marile probleme ale noii politici la nivel mondial. Vechile clişee ideologice sînt caduce. Oamenii politici trebuie să abandoneze hîrjoana puterii şi să se ridice la înălţimea acestor provocări. Mă tem că, fără asemenea spirite vizionare, epoca pietrei nu e departe. Şi totuşi, acolo sus, cineva ne iubeşte. Şi cum Dumnezeu lucrează prin oameni, au început să apară în funcţii cheie slujitori ai binelui, semnatari ai unui nou legămînt. ***Noua politică*** se face cu oameni noi. ■

DIN VORBĂ ÎN VORBĂ

Priponex SRL

Stelian DUMISTRĂCEL

Nu, nu este vorba de vreo nouă înjghebare bancară în care aţi putea să vă riscaţi banii, visînd la mălaiul unor cîştiguri piramidale. În limbajul iniţiaţilor, care, vai, nu-şi mai pot nici ei păstra secretele, este doar una dintre noile denumiri expresive pentru „închisoare". Faţă de cele cîteva (de fapt, multe) zeci de nume argotice pentru noţiunea respectivă reflectînd preponderent mediul orăşenesc şi categorii sociale ale acestuia (ca, de exemplu, ***pension, colegiu, sanatoriu),*** noul venit pare să evoce sarcastic practici ale ruralului, priponirea animalelor, dar cu o grefă de flagrantă actualitate în ceea ce priveşte fasonul.

Aceeaşi irepresibilă atracţie a noului transpare şi din alte creaţii ale genului: bastonul din dotarea poliţiştilor este numit ***termometru***, iar pentru a indica acţiunea de „a-i fura cuiva totul" se spune astăzi ***a-l lăsa inginer!*** Şi, rămînînd, prin cîteva exemple, în lumea imaginativilor delincvenţi, să remarcăm din nou prestigiul medicinii: pentru „a bate" se folosesc, la alegere, locuţiunile ***a lua grupa sangvină*** şi ***a-i da*** (cuiva) ***o consultaţie.*** Dar aceeaşi noţiune este tot atît de plastic ilustrată şi din optica şoferului sau a mecanicului auto: ***a-i lua*** (cuiva) ***vopseaua.***

Este greu de apreciat în ce măsură astfel de enunţuri mai reprezintă un limbaj „secret", prin care utilizatorii s-ar pune la adăpost de publicul larg, de „fraieri", sau faţă de „organe". Descifrăm, în atare formulări, o incontestabilă bravadă, o foame de expresivitate, o manifestare geloasă de alteritate a izolaţilor, care au provocat competiţia. Căci nici studenţii nu se lasă mai prejos; ei nu mănîncă, ci ***bagă în fizic,*** pentru ei un „tip" sau „gagiu" urît are ***faţă de confort doi*** (respectiv arată de parcă ***l-ar strînge faţa),*** unul care ***calcă pe lîngă pantof*** este prostul, iar cel scund (sau poate cea...) este ***cu fundul la firul ierbii.*** După cum ***a-şi face dezinfecţie generală*** înseamnă „a se îmbăta".

În perioada „consensului" şi a „unanimităţii", existenţa şi funcţionarea argoului au fost, oficial, măcar negate dacă nu chiar reprimate cu patriotică asprime (ca manifestări nocive de... disidenţă şi, astfel, de sui-generis pluralism!). Mai multe dicţionare de argou apărute în ultimii şapte ani (Tandin, Croitoru-Bobârniche, Volceanov, Astaloş) ne dovedesc însă că atît delincvenţii, cît şi devianţii din punct de vedere social nu s-au dezis nici în ceea ce priveşte exprimarea, că motivaţiile de ordin socio- şi psiholingvistic ce determină variaţiile limbajului au produs contingente importante de metafore, locuţiuni şi expresii care le individualizează nonconformist vorbirea.

Dar unui simplu act de firească cunoaştere a realităţii nu i se poate conferi semnificaţia de „dezgheţ lingvistic", ce ne-ar elibera creator de perspectiva ideologizantă şi de îngustimea puritanismului. Chiar dacă putem considera cu interes afirmaţia lui George Astaloş că „argoul este pentru limba normativă (!) ceea ce este jazz-ul pentru muzica simfornică", nu credem că, de-acum, pentru a se scutura de fantomele trecutului apropiat, toată lumea va prefera această muzică (pînă şi titlul unui film cu Marilyn Monroe, Tony Curtis et Comp. susţinea altceva!).

„Eliberarea" constă în recunoaşterea numitului cod al alterităţii lingvistice (şi chiar a dreptului la manifestarea acesteia) şi mai reprezintă plăcerea nedisimulată de a gusta creativitatea ce identifică un ***cartonar*** în arbitrul unui meci de fotbal şi numeşte acţiunea de „a dribla" prin ***a-l dansa*** pe adversar.

Şi dacă nimeni nu poate avea îngustimea să considere ca „stricare a limbii" exprimarea, în registrul familiar al vorbirii, a noţiunii de „a fi uimit" prin ***a-i cădea*** (cuiva) ***ochii în gură, a-i cădea plombele, a-i cădea faţa,*** receptăm diferenţiat ingeniozitatea şi hazul adaptării englezismelor ***body-guard*** şi ***how do you do?*** prin ***badea-n gard*** (tot stă la pîndă!), respectiv hau zguduiu du?, ca şi gustul reflectării prin ***gutu-te-n tag*** a formulei germane de salut ***guten Tag!***

Dar durítatea este una din notele ce caracterizează acest limbaj. ■

❖ PULS ❖ PULS ❖ PULS ❖ PULS ❖ PULS ❖ P ULS ❖ PULS ❖ PULS ❖ PULS ❖ PULS ❖

Pleacă Tă cel Nă, vine Flaişnetăr

Cu toate strofocările unei anemice coaliţii anti, pedesereul a reuşit, în şedinţa de ieri, să pună mîna pe structurile de conducere ale cejeului. Încet, încet, ne reîntîlnim cu figuri mai vechi, personaje care vreme de patru ani au fost nevoite să facă tuşa, să înghită în sec şi să privească de pe margine cum alţii se înfruptă din butoiul cu miere pe care-l avuseseră o bună bucată de vreme în locaţie de gestiune. S-a întors vremea lor? Vom afla cu siguranţă acest lucru abia după generalele din toamnă. Un lucru este însă cert: la ceje cică se schimbă garda. Întrebat de presă dacă va sufla praful de pe dosarele fostului, noul prezident a zîmbit aşa, într-o parte, şi-a zis că poate da. Oricum, Tă cel Nă a avut grijă să se pună bine cu pedesereul de pe cînd era încă în funcţie, reuşind cică să obţină drept recompensă pentru trădare postul de agricultor şef al giudeţului.

Şi încă una tot despre Tă cel Nă. Cică 'mnealui a auzit că s-ar exista nişte consilieri cejişti care aveau intenţia să facă nişte dezvăluiri presei în legătură cu nişte aspecte mai neclare şi mai puţin curate din activitatea fostului prezident. Aflînd el acestea, i-a luat frumos deoparte pe prezumtivii turnători şi le-a zis fiecăruia în parte cam aşa: „De ce vrei, dom'le, să faci chestia asta? Nu te-am ajutat eu cînd ai avut nevoie? De exemplu, atunci cînd ai avut nevoie să-ţi rezolvi treaba aia, n-am închis eu ochii, n-am sunat unde trebuia?". După o aşa muştruluială, toţi dizidenţii au lăsat capul în pămînt şi brusc a început să le pară rău că au avut aşa o intenţie de nefericită.

Premieră pe piața țigaretelor autohtone

Ⓟ

Philip Morris lansează o țigară autohtonă - Callatis

Cel mai mare producător de țigarete din lume, Philip Morris, a lansat săptămîna trecută un nou produs - țigaretele Callatis. Este pentru prima dată în România cînd o companie internațională lansează o marcă locală de țigarete.

Cum a apărut acest produs pe piata românească? Răspunsul la această întrebare l-a dat Dan Dumitrescu, Brand Manager Philip Morris, cel care va „crește" nou-născutul „Callatis". „Totul a pornit de la o cercetare a pieței, mai exact a nivelelor de pret. Din această cercetare a rezultat faptul că două segmente, cel al tigaretelor internationale cu pret scăzut și cel al tigaretelor locale, detin trei sferturi din piata de tigări în România. Am vrut să știm și ce-și dorește fumătorul român și am aflat că el vrea tutun de calitate, aromă puternică, ambalaj elegant, un nume al produsului cu rezonantă locală și, nu în ultimul rînd, un pret accesibil. Iar Philip Morris a oferit consumatorului român exact ce și-a dorit: adică un produs de calitate, cu aromă puternică, fabricat de un producător international și cu un pret accesibil: tigaretele „Callatis".

„Callatis" sînt fabricate la standarde internationale, „în cea mai mordernă fabrică din Europa Centrală, o investitie de cîteva milioane de dolari a Philip Morris. Fabrica este primul proiect pornit de la zero în această regiune, pentru că România a fost si este considerată una dintre cele mai dinamice piete din Europa Centrală și de Est", așa cum a declarat Peter Imre, Director Corporate Affairs, Philip Morris Romania.

Cum un astfel de produs-premieră avea nevoie de o lansare pe măsură, Philip Morris a organizat și un media-tour la care a invitat reprezentanti ai principalelor ziare românești. Așa am ajuns ca într-o dimineață să mă urc în autocarul închiriat special pentru noi, ziariștii, cu destinatia litoral, Mangalia. După numai cîteva ore, soarele litoralului ne prindea în fata somptuosului Hotel President, din Mangalia. Nimeni nu știa exact ce avea să urmeze și, într-adevăr, surprizele aveau să se tină lant. Prima dintre ele a fost întîlnirea cu noul produs, „Callatis", care ne-a încîntat prin aspectul și savoarea lui. Am aflat atunci cum „Callatis" îmbină traditia, reperele istorice ale românilor cu modernitatea reprezentată de tehnologiile înalte utilizate la producerea tigaretelor sale. Și am înteles de ce un astfel de produs nu se putea lansa decît la ruinele vechiului oraș grecesc Callatis, acolo unde astăzi se ridică Mangalia. Locul nu fusese ales întîmplător. Seara, în incinta complexului turistic President din Mangalia, așezat chiar pe ruine ale vechii așezări antice, numele „Callatis" s-a auzit din nou. Pe plaja din fata hotelului, venirea noptii a marcat începerea „fiestei". Sute de oameni, angajati Philip Morris, angajați ai companiilor care și-au mai dat concursul la organizarea evenimentului, ziariști, au „botezat" pînă în zorii zilei noul născut al companiei Philip Morris.

Philip Morris spera ca tigaretele „Callatis" să se impună ca o marcă autentică, natională, care se vor vinde la un pret foarte accesibil, numai 8500 lei. Puternic aromat, tutunul tigaretelor „Callatis" este în întregime importat. Noul produs este special creat pentru piata românească, se produce în România și va fi vîndut numai în România. El a fost creat respectîndu-se întocmai cerințele formulate de consumatorul român, consumatorul fiind cel care a ales inclusiv numele produsului sau culoarea și forma pachetului. Fiind un produs care s-a realizat în totalitate prin respectarea cerintelor pietei, investigate prin toate mijloacele marketingului modern, Philip Morris spera ca prin „Callatis" să cucerească o felie importantă din piata tigaretelor locale românești.

Philip Morris este prima companie internațională care a avut încredere în potențialul pietei românești de tigarete, lăsînd o marcă locală, autohtonă, „Callatis". Istoria companiei a început în anul 1847, cînd compania Philip Morris Esq. deschide un magazin de tabacuri și tutun de pipă pe Bond Street, în Londra. Principiile sale erau sintetizate în sloganul: „Calitate - pentru oameni de calitate". În 1901 Philip Morris & Company Limited devine furnizor al regelui Edward VII, iar un an mai tîrziu era înregistrată la New York. În 1925 lua naștere cea mai valoroasă marcă de tigarete a companiei, Marlboro, o țigară destinată inițial femeilor. Abia în 1954 Marlboro devine „o tigară pentru bărbati", iar în 1955 cowboy-ul Marlboro devine emblema produsului. Douăzeci de ani mai tîrziu, în 1975, Marlboro devenea cea mai bine vîndută țigaretă din Statele Unite și cea mai vine vîndută vreodată în întreaga lume.

Astăzi, Grupul de companii Philip Morris - Kraft Foods Inc. (cea mai mare companie de produse alimentare din SUA), Kraft Foods International, Miller Brewing Company, Philip Morris USA și Philip Morris International Inc. - reprezintă laolaltă cel mai mare grup din lume care produce și comercializează produse de consum. Avînd peste 150.000 de angajati la nivel mondial și operînd în peste 178 de țări,

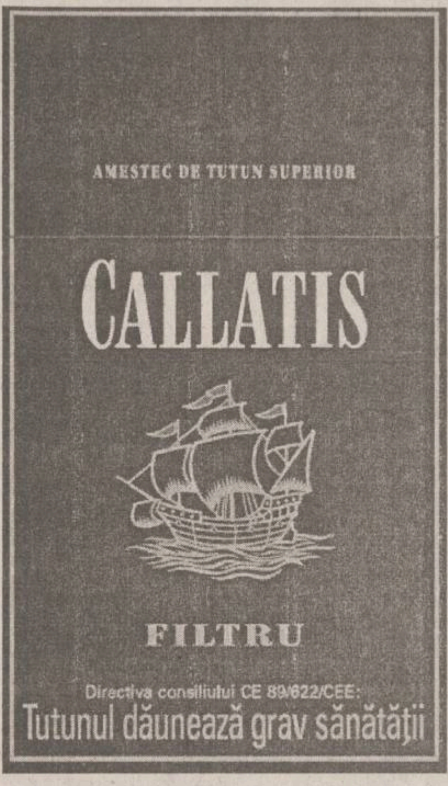

Philip Morris este numărul doi mondial în domeniul produselor alimentare și deține a treia poziției din lume în producția de bere. Reamintind fidel principiului cu care s-a înființat, „Calitate - pentru oameni de calitate", Philip Morris este unul dintre cei mai puternici sustinători și finantatori de programe privind protecția mediului înconjurător și cel mai important sponsor al artelor din lume.

Vlad PANAITE

DIN TELEFOANELE ȘI AUDIENȚELE ZILEI

Reparații programate

■ *Ștefan Chiruță, b-dul Dacia nr. 34, Iași:* „Trotuarul de la «Zimbru» pînă în fața blocurilor DC1-9 arată jalnic, nici nu se poate circula. S-au făcut reparații în cartierul Mircea cel Bătrîn, în Alexandru cel Bun s-a intervenit timid, dar în Dacia n-a intrat nimeni, de parcă ar fi teren minat."

La problema dvs. am primit răspuns de la dl. Cristinel Țărnă, șef serviciu Gospodărire Comunală din cadrul Primăriei municipiului Iași: „Noi cunoaștem realitatea și vă putem spune că s-au terminat, în proporție de 90%, plombările la carosabil, s-a făcut un program de reparatii la trotuare, pentru lunile iunie și iulie. Ca să fie eficientă munca, echipele încep dintr-un capăt și continuă, nu le putem muta la întîmplare dintr-un loc în altul".

Carte de muncă reținută ilegal

■ *Melania Diaconu, Iași:* I-a fost retinută cartea de muncă de către patronul firmei la care a lucrat. L-a actionat în judecată, iar patronul, deși a pierdut procesul, nu-i restituie cartea de muncă. A făcut demersuri la executorul judecătoresc, Poliție și Directia Muncii, dar fără nici un rezultat.

Redactorul de serviciu a adus la cunoștință problema dvs. doamnei Elena Ieremiciuc, inspector la Inspectoratul Teritorial de Muncă Iași și a aflat: „Singura problemă este că eu nu pot decît să-l sanctionez pe patron, dar nu pot s-o fac pe executorul judecătoresc. Voi trimite un corp de control la societatea respectivă, care va constata situația și va aplica sanctiunea, care înseamnă amendă de la 3 la 6 milioane lei. Dacă patronul nu va respecta legea, amenda poate fi repetată."

Bruiaj

■ *Eugenia Banciu, str. Decebal nr. 22, Iași:* „Sînt abonată la firma R.C.S. Atît eu cît și ceilalti locatari din scară avem o problemă: în fiecare seară, de la ora 22.00, pe toate posturile românești apare un bruiaj, iar imaginea este neclară. Dacă nici posturile românești nu le putem viziona, atunci mă întreb de ce mai plătim abonamentul".

Am transmis sesizarea dumneavoastră dispecerului de serviciu de la firma R.C.S., Cristi Cumpănă, care a înregistrat-o la nr. 25.683. Acesta ne-a declarat: „Nu știm nimic, n-am avut nici o sesizare de felul acesta. Și eu locuiesc în zonă, dar la mine nu sînt probleme. E posibil să fie o problemă locală; de la noi din stație se transmite semnalul perfect, dar pe parcurs pot apărea probleme - de exemplu, sînt persoane care se cuplează fraudulos -, dar, în functie de sesizări, noi mergem și rezolvăm aceste probleme. Voi discuta cu dl. director, să vedem ce putem face".

„Jos pălăria!"

■ *Emil Vasiliu, str. I.C. Brătianu nr. 16, Iași*: „Sînt nevăzător și am un aparat de radio care-mi este de folos. Acest aparat s-a defectat și nu reușeam să-l repar pentru că nu se mai produc astfel de receptoare, dar nici piese de schimb nu am găsit. Am luat legătura cu firma care a fabricat aparatul - Tehnoton - și am fost îndrumat la Service Tehnoton. Am vorbit cu dl. Bivolaru, șeful acestui serviciu, care mi-a cerut adresa și a doua zi a venit un tehnician pe nume Ciubotaru. Mi-a luat aparatul și mi l-a adus, reparat, în ziua următoare; nu numai că mi l-a reparat în 24 ore și mi l-a adus acasă, dar nu mi-a luat nici un ban. Pentru un asemenea gest nu pot să spun decît «Jos pălăria!»".

Rodica BÂRZU
Aurel OANCEA

INTEGRAMA ZILEI

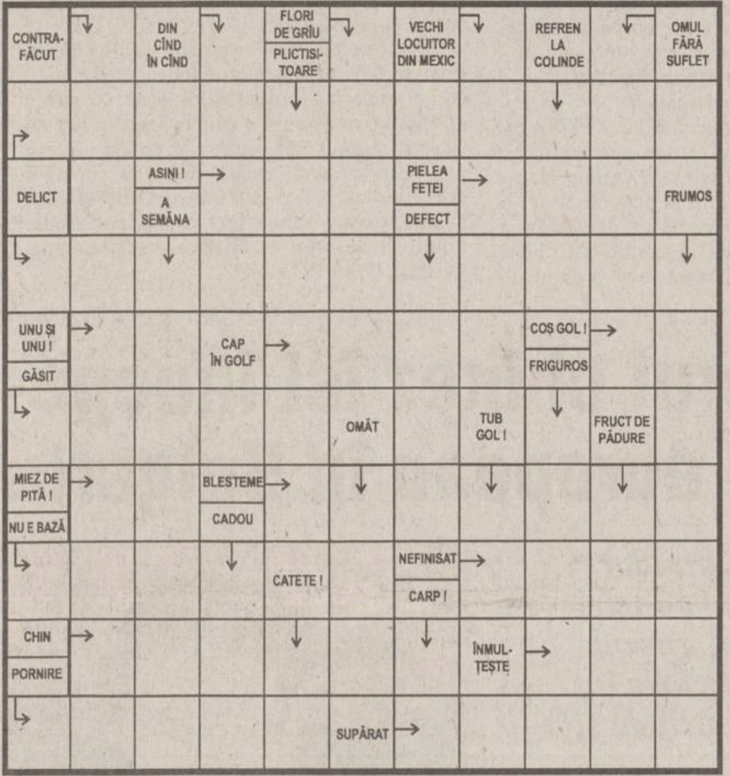

Soluția integramei din numărul precedent: C; N; C; R; M; RADUBELIGAN; LATITUDINE; ABUR; ATINE; ONEST; C; TS; BRAT; EVADAT; E; UT; ITE; A; CATRENE; GO; NOIME; CEDA; BUN; ATENTAT

HOROSCOP

Berbec 21 mart. - 20 apr.

Aveți senzatia că așteptati pe un peron în fata căruia nu se oprește nici un tren. Cu toate acestea, cineva vă contactează și vă lasă să înțelegeți că mai există o șansă.

Taur 21 apr. - 20 mai

Vedeți adesea partea goală a paharului, dar de regulă o beți doar pe aceea plină. Aveți momente de comoditate și delăsare care se plătesc mai devreme sau mai tîrziu.

Gemeni 21 mai - 21 iun

Restantele vor fi plătite în cele din urmă, chiar dacă încercați să vă fofilati. Vă agitați cu folos, deși multă lume e convinsă că rezultatele sînt mai mici decît vorbele.

Rac 22 iun - 22 iul

Exemplul personal folosește persoanelor care au conștiință și vor să învete și din eșecuri. Pentru ceilalti, orice ați face nu înseamnă nimic dacă nu intră în sfera de interese.

Leu 23 iul - 22 aug

V-ați înscris pe o orbită care vă îndepărtează de tel, deși mai există sperante și iluzii. Cu mai multă determinare ați putea să părăsiti o corabie aflată în derivă.

Fecioara 23 aug - 22 sept

Vă face plăcere să faceți o demonstratie de virtuozitate într-un loc unde lumea nu vă apreciază la adevărata valoare. E un pariu și cu alții, dar mai ales cu dvs.

Balanța 23 sept - 22 oct

Invidia vă poate îndemna la gesturi necugetate, pentru că minciuna are picioare scurte, iar adevărul iese ca untdelemnul la suprafață. Riscați să fiți arătat cu degetul.

Scorpion 23 oct - 21 nov

Vă place să schimbați locul pentru că aveți prejudecata sau superstiția că schimbați și norocul. Faceti totuși prea multe combinații și în cele din urmă deveniți păgubaș.

Săgetător 22 nov - 21 dec

Poti să pierzi și fără ca altcineva să-și vîre coada, dintr-o eroare de calcul. Verificati măsurătorile de două ori mai înainte de a săpa o singură dată.

Capricorn 22 dec - 19 ian

Nu tineți cont de toate interesele aflate în joc, vi se pare absurd ca și altii să emită pretenții. Nu întotdeauna omul știe măsura exactă a drepturilor sale.

Vărsător 20 ian - 18 feb

Anticipați mișcările următoare ale celorlalte persoane antrenate în joc. Din aceste calcule rezultă ecuații cu atîtea necunoscute încît vi se pare inutil să vă angajati.

Pești 19 feb - 20 mar

Încercați să trageți de timp pentru a obtine cît de cît niște informații utile. Nu vă bazați pe cei apropiați, pentru că fiecare mizează pe iuțeala de mînă și nebăgarea de seamă.

SC TAXICOM SA
SIGURANȚĂ, PROFESIONALISM, SERIOZITATE

Taxiurile pot fi recunoscute după sigla MONITORUL
TARIF UNIC zi și noapte:
2199 lei/km
prezentîndu-se pe liber la comandă.
DISPECERAT: **953** sau **218550**
NON STOP

Când cumperi o mașină, gândește-te la costurile de întreținere și reparație!

Acum Daewoo îți oferă:

NOU! **3 ani sau 100.000 km garanție**

Nou! **CIELO cu GPL**

Alimentarea opțională cu gaz petrolier lichefiat este mai ecologică, iar GPL este cu 48% mai ieftin decât benzina.

Cea mai vastă rețea de centre service autorizate din întreaga țară

Piese de schimb ieftine

Calitate certificată internațional

NOU! 24 de ore asistență tehnică rutieră

Ce altceva ți-ai mai putea dori?

Tico	Matiz	Cielo	Nubira	Leganza
Performanță și economie	Micul Gigant	O mașină pentru familia ta	O alegere inteligentă	Silențiozitate și stil

CERTIFICAT DE CALITATE ISO 9002

Standardul ISO 9002 cuprinde prevederi referitoare la sistemul de management al calității. Obținerea certificării în acest sens este o recunoaștere a faptului că Daewoo Automobile România stăpânește mijloacele pentru organizarea procesului la nivelul de calitate cerut de standardele internaționale.

24 ORE asistență tehnică rutieră
Telefon: 051-196.767
Pentru relații suplimentare, contactați cel mai apropiat dealer

DAEWOO AUTOMOBILE ROMANIA
Telefonul clientului: 051-144.187
Web: www.daewooauto.ro

NOUTĂȚILE ZILEI

Civil împușcat mortal de o santinelă la un depozit de arme

Un civil care, ieri-dimineață, a intrat în perimetrul depozitului de muniții al Unității Militare 01233 Lugoj a fost împușcat mortal de santinelă, după ce militarul aflat în postul de pază a executat somațiile legale și a tras un foc de avertizare în plan vertical. În jurul orei 2:30, militarul din postul de pază al depozitului de muniții al unității a observat două persoane care încercau să intre în perimetru și le-a somat să se oprească, apoi a tras focul de avertisment, după care a deschis foc de imobilizare, împușcîndu-l mortal pe ***Vasile Alexandru.*** Cel care îl însoțea, ***Dumitru Agafiței,*** a fost reținut de comandantul gărzii, care a sosit imediat la locul incidentului. Ministerul Apărării și-a exprimat regretul pentru acest deces, dar a reamintit că, potrivit reglementărilor legale în vigoare, santinela este inviolabilă, toate persoanele avînd obligația de a executa necondiționat somațiile sale.

Un cal și-a salvat stăpînul de la trăsnet

Un bărbat din județul Galați a fost lovit de un trăsnet în timp ce se afla în plin cîmp. Deși a scăpat ca prin minune cu viață, calul său a fost ucis pe loc. Arcul electric s-a descărcat în piesele metalice care alcătuiesc harnașamentul calului. ***Titi Toderaș***, stăpînul calului, s-a ales cu arsuri pe brațe și torace, și se află internat în secția de reanimare a Spitalului Județean Galați. ***„Am luat calul de căpăstru ca să-l înham la căruță. După ce am făcut cîțiva pași lîngă animal, m-am cutremurat puternic, iar calul a căzut lîngă mine. Cămașa mi-a luat foc, iar eu am fost aruncat la pămînt“***, a afirmat Toderaș. Medicii spun că nu s-au mai întîlnit de mult timp cu un astfel de caz și că bărbatul a avut noroc că a scăpat cu zile. **(Gianina IORDACHE)**

Consilier parlamentar arestat pentru deținere de arme

Un consilier parlamentar a fost reținut de polițiști, luni, sub acuzația că deținea ilegal arme și muniție, informează IGP. La percheziția făcută în locuința lui ***Cornel Dinicu*** (30 ani), din orașul Mizil, județul Prahova, consilier la Parlamentul României, polițiștii au găsit un pistol cu aer comprimat, o stație de emisie-recepție „Motorola“, 40 de cartușe marca „Winchester“, două cartușe de calibrul 7,62 milimetri, trei cartușe de calibrul 12 milimetri, două cartușe „Start“ de calibrul 12 milimetri, un încărcător semicircular pentru cartușe, o sabie de tip „Ninja“, o baionetă, un baston metalic de tip „Castel“ și mai multe cuțite de diverse forme și mărimi. Dinicu a fost reținut de polițiști, sub acuzația de deținere ilegală de arme și muniție.

Liderul studenților bucureșteni va intra în ApR

Luis Lazarus, fostul președinte al Asociației Studenților din Universitatea București (ASUB), a declarat ieri presei că a părăsit mișcarea studențească, preferînd să intre în viața politică, cel mai probabil în rîndurile Alianței pentru România. Lazarus a precizat că a renunțat la funcția de președinte al ASUB, precum și la celelalte funcții deținute în Senatul Universității București, în cadrul unei ședințe a Asociației desfășurate cu o zi în urmă.

Drum îngustat spre Cotroceni

■ candidații la Președinție vor avea nevoie de 300.000 de semnături de susținere, față de 100.000, cît era pînă acum ■ ministerul Funcției Publice a elaborat proiectul de Ordonanță de Urgență pentru modificarea legilor electorale ■

Ministerul Funcției Publice a elaborat un proiect de Ordonanță de Urgență pentru modificarea și completarea Legii nr. 68/1992 privind alegerea Camerei Deputaților și a Senatului și pentru modificarea Legii nr.69/1992 privind alegerea președintelui României. Textul acestuia a fost negociat între partidele Coaliției, însă au și acceptul PDSR. Una din principalele modificări ale Legii privind alegerea Camerei Deputaților și Senatului este aceea că prefecții pot candida pentru un mandat parlamentar în cazul în care se retrag din funcție cu două luni înaintea datei alegerilor. Potrivit proiectului de act normativ, nu pot candida, în circumscripțiile electorale constituite în unitățile administrativ-teritoriale în care își exercită sau și-au exercitat funcțiile, în cele două luni premergătoare datei alegerilor, prefecții, suprefecții și conducătorii serviciilor publice ale ministerelor și ale altor organe ale administrației publice centrale de specialitate, descentralizate în aceste unități. Pragul electoral va fi de 5% din voturile valabil exprimate pe întreaga țară, pentru partidele politice, 3% din voturile valabil exprimate pe întreaga țară pentru al doilea partid membru al alianței politice și 1% din voturile valabil exprimate pe întreaga țară pentru fiecare membru al alianței politice începînd cu al treilea partid.

Candidaturile propuse de partide, formațiuni politice sau alianțe politice, precum și candidaturile independente la Președinție pot fi depuse numai dacă sînt susținute de cel puțin 300.000 de alegători, față de doar 100.000, cît era pînă acum. Un alegător poate susține un singur candidat. Această ultimă prevedere va face ca în cursa pentru Cotroceni să nu mai avem exagerat de mulți candidați (16, de exemplu, la alegerile din 1996). **(M. PASCU)**

Cu siguranță, la toamnă, electoratul va avea de ales, pentru Președinție, între mai puțini candidați față de 1996, cînd au fost 16 pretendenți

Scandalul fundurilor se mută la Tribunal

Acuzat de Traian Băsescu că ar avea preferințe homosexuale, Adrian Năstase l-a dat în judecată pe primarul Capitalei pentru insultă și calomnie. Ciudat este însă faptul că, deși liderul democrat a renunțat la deputăție pentru fotoliul de primar, procesul împotriva lui Băsescu implică totuși ridicarea imunității parlamentare a acestuia întrucît declarațiile sale au fost făcute cînd încă era deputat. Chiar dacă parlamentarilor li se va părea absurd să se pronunțe asupra unei cereri de ridicare a imunității pentru o persoană care nu mai beneficiază de această protecție, deputații vor fi nevoiți s-o facă.

Traian Băsescu s-ar putea să regrete mult faptul că l-a luat gura pe dinainte

Conflictul Adrian Năstase-Traian Băsescu a luat o turnură care se poate dovedi neplăcută pentru noul primar al Capitalei. Totul a început atunci cînd liderul democrat a afirmat că ***„Năstase folosește fundul pentru a întreține relații sexuale.“*** Deși Băsescu și-a pus cenușă în cap cerîndu-și scuze în mod public și declarînd că îi este „silă“ de cele spuse, prim-vicepreședintele PDSR nu l-a iertat. ***Luminița Gheorghiu***, consilier juridic al PDSR, a declarat, ieri, că Adrian Năstase, l-a acționat în judecată pe primarul Capitalei pentru insultă și calomnie, primul termen de judecată fiind 21 septembrie.

Dar lucrurile nu sînt așa de simple, la orizont apărînd de data aceasta o problemă juridică „Năstase versus Băsescu“. Această problemă ține de competența magistraților care vor cerceta sau judeca plîngerea penală întrucît Băsescu avea imunitate parlamentară la momentul comiterii faptei, iar Năstase l-a acționat în instanță pe liderul PD cînd nu mai era protejat, el renunțînd la deputăție pentru fotoliul de primar.

Potrivit consilierului juridic al PDSR, Băsescu nu mai beneficiază de imunitate parlamentară și poate fi condamnat în conformitate cu prevederile Codului Penal. Dar procurorii prezenți la un seminar desfășurat la Mangalia, luînd în discuție competența magistraților în soluționarea plîngerii liderului PDSR, susțin că procesul împotriva lui Traian Băsescu implică totuși ridicarea imunității parlamentare a acestuia întrucît declarațiile sale au fost făcute cînd încă era deputat.

Procurorii au afirmat că liderul PDSR nu se poate adresa instanței, chiar dacă Băsescu nu mai are imunitate, întrucît acesta avea statut de ministru și deputat cînd l-a jignit pe Năstase, deci va fi cercetat ca și cînd ar avea imunitate în continuare. Deși Traian Băsescu a renunțat la mandatul de deputat, potrivit Codului de Procedură Penală, competența de cercetare revine Parchetului Curții Supreme de Justiție, care stabilește dacă va solicita ministrului Justiției declanșarea procedurii de ridicare a imunității lui Băsescu, iar acesta, la rîndul său, dacă va da curs cererii la Camera Deputaților. Codul de Procedură Penală are o prevedere expresă în caz de schimbare a calității inculpatului, cuprinsă în articolul 40, referitor la competența în caz de schimbare a calității inculpatului: ***„Cînd competența instanței este determinată de calitatea inculpatului, instanța rămîne competentă a judeca, chiar dacă inculpatul, după săvîrșirea infracțiunii, nu mai are acea calitate. Dobîndirea calității după săvîrșirea infracțiunii nu determină schimbarea competenței“.***

Foștii colegi de Parlament vor decide în final dacă îi vor ridica imunitatea lui Băsescu. Chiar dacă parlamentarilor li se va părea absurd să se pronunțe asupra unei cereri de ridicare a imunității pentru o persoană care nu mai beneficiază de această protecție, deputații vor fi nevoiți s-o facă. Confruntîndu-se cu o asemenea problemă fără precedent, poate viitorul Legislativ va înlătura această carență juridică. **(Dan POPA)**

Noul ministru al Transporturilor a depus jurămîntul

■ Anca Boagiu este cel mai tînăr ministru din istoria postbelică a țării

Noul ministru al Transporturilor, ***Anca Boagiu*** **(foto)**, a depus jurămîntul ieri, în fața președintelui Emil Constantinescu. În alocuțiunea rostită, Constantinescu a declarat că Anca Boagiu este cel mai tînăr ministru din istoria postbelică a României și, în același timp, a doua femeie ministru din Cabinetul Isărescu, ceea ce, în opinia sa, reprezintă un semn că femeile își asumă un rol tot mai important în viața publică românească.

Noul ministrul reprezintă ***„o nouă generație de specialiști, care au beneficiat din plin de deschiderea României către Occident, cunoscători ai mai multor limbi străine și dornici de afirmare“***, a afirmat Constantinescu. El a adăugat că această generație are marele avantaj de a fi atașată valorilor democrației și economiei de piață și de a fi ***„cu totul străină de nostalgiile unui sistem centralizat, totalitar“***. ■

Premierul chinez își începe turneul european în Bulgaria

■ în ciuda declarațiilor optimiste privind bunele relații cu China, traseul acestuia se va încheia în Belgia, fără să includă și România

Premierul chinez, ***Zhu Rongji*** **(foto)**, a sosit ieri în Bulgaria, prima etapă a unui turneu european în cursul căruia va vizita Germania, Luxemburg, Olanda, Italia și Belgia, precum și sediul Uniunii Europene de la Bruxelles. La sosirea sa pe aeroportul din Sofia, unde a coborît de la bordul unui Boeing 747 al Companiei „Air China“, premierul chinez a fost întîmpinat de 70 de membri ai comunității chineze din Bulgaria, care numără 3.000 de persoane, precum și de ministrul bulgar fără portofoliu Aleksandr Pramatarski și de ministrul adjunct al Afacerilor Externe, Marin Raikov. Cei 70 de chinezi l-au întîmpinat pe oaspete fluturînd mici drapele chineze și bulgare și scandînd în chineză „Bine ați venit“. Printre acești chinezi se aflau și 22 de membri ai unei echipe chineze de fotbal care evoluează în provincie.

Vizita la Sofia este prima pe care un șef al guvernului chinez o face în Bulgaria de la căderea comunismului, în 1989, și cea de-a doua de la stabilirea relațiilor diplomatice bilaterale, în urmă cu 50 de ani. Premierul chinez va fi primit mîine de președintele bulgar, ***Petăr Stoianov***, de președintele Parlamentului, ***Iordan Sokolov***, de liderii grupurilor parlamentare și de primarul Sofiei, Stefan Sofianski. Premierul chinez va pleca, tot mîine, în Germania, următoarea etapă a turneului său european. ■

ROMÂNIA, ALTFEL

Un camionagiu a avariat patru mașini chiar în fața Poliției Tg. Mureș

Patru autoturisme au fost avariate, în noaptea de luni spre marți, de către un bărbat al cărui camion le-a acroșat chiar în fața sediului Poliției din Tg. Mureș. ***Petru Dănuț*** Șerban (35 ani), a intrat cu camionul pe o stradă cu sens unic, în direcția inversă celei regulamentare și a acroșat patru autoturisme parcate, a dărîmat un gard ornamental aflat pe marginea trotuarului și o jardinieră de beton. Polițiștii mureșeni așteaptă rezultatele probelor de alcoolemie pentru a stabili pedeapsa pe care o vor aplica tînărului.

Un hoț distrat și-a uitat buletinul în autoturismul pe care l-a spart

Polițiștii timișoreni au reținut ieri un spărgător de mașini care și-a uitat buletinul de identitate într-un autoturism din care furase un casetofon. ***Viorel Macovici*** (54 ani) a fost reținut de polițiști, fiind cercetat pentru furt. În urmă cu două săptămîni, ***Elena B.,*** din Timișoara, a reclamat la Poliție că, în timpul nopții, mașina sa a fost spartă. Din autoturism au fost sustrase un radiocasetofon și alte bunuri în valoare de 3 milioane de lei. Polițiștii care au anchetat furtul au găsit în mașină un buletin de identitate căzut din buzunarul hoțului. Buletinul și amprentele găsite în mașină i-au ajutat pe polițiști să-l rețină pe autorul spargerii.

Polițiști acuzați de clienții unui bar că au tulburat liniștea publică

IPJ Hunedoara a declanșat o anchetă în cazul unor polițiști acuzați de clienții unui bar că au tulburat liniștea publică. Sergentul major ***Daniel Banciu*** și plutonierii ***Voicu Neag, Ovidiu Mihacea*** și ***Sorin Precup*** sînt agenți de circulație. Martorii au declarat că, în urmă cu cîteva seri, cei patru polițiști, în uniformă, aflați în stare de ebrietate, au intrat într-un bar de la marginea orașului, unde ***„au făcut un adevărat spectacol“.*** Aceștia susțin că polițiștii au cerut să asculte muzică țigănească și au chemat două prostituate pe care le-au obligat să danseze pe masă. Unii dintre clienții barului au plecat, iar unul dintre martori a depus o plîngere penală la Poliție. ■

Costea îl face mincinos pe Iliescu

■ afaceristul româno-francez i-a trimis o scrisoare liderului PDSR

Scandalul „Adrian Costea“ a mai înregistrat un episod. Afaceristul francez i-a transmis alaltăieri o scrisoare președintelui PDSR, ***Ion Iliescu***, în care îi cere să achite facturile pentru lucrările în interesul lui și al partidului din 1996, reproșîndu-i, totodată, că a mințit în declarațiile făcute în presa română și străină privind natura relațiilor și contractele care i-au legat în perioada 1992-1996. ***„Am aflat cu mirare că ați declarat recent jurnaliștilor români că abia dacă mă cunoașteți, că nu-mi datorați nimic și că nu mi-ați cerut niciodată nimic. Or aceste afirmații, domnule președinte, sînt mai mult decît inexacte, și dumneavoastră o știți foarte bine. În aceste condiții, mă puneți în situația delicată și dezagreabilă de a vă contrazice. Dar dècizia vă aparține, și nu-mi lăsați altă opțiune“***, spune Costea în scrisoarea sa. În continuare, acesta enumeră cu exactitate toate cererile pe care i le-a adresat Iliescu pînă în noiembrie 1996. ***“Da, consider că aveți față de mine nu numai o importantă datorie în bani, ci și, mai ales, o datorie de onoare”***, mai spune Costea, spre sfîrșitul scrisorii. ■

Wim Kok ne-a amintit că n-am terminat reforma

■ premierul olandez a vorbit ieri în fața Camerelor reunite ale Parlamentului

Premierul olandez, ***Wim Kok*** **(foto)**, a declarat ieri, în fața Camerelor reunite ale Parlamentului, că România se poate baza pe ajutorul Olandei în procesul de integrare euro-atlantică, dar că acest lucru depinde în cea mai mare măsură de capacitatea țării noastre de a-și întări economia, instituțiile statului și de a elimina corupția. El a amintit că România mai are foarte multe de făcut pentru a adera la UE și a cerut parlamentarilor să alinieze legislația la cea europeană pentru a scurta durata negocierilor de aderare. ***”Viitorul României în Europa este viitorul Olandei în Europa”,*** a spus el. Olanda este pe locul doi, ca volum al investițiilor în România, după Franța. ■

FAZA ZILEI

Deși era beat mort, preotul din Chișcadaga a fost scos în pumni și palme din birt și dus forțat să oficieze o înmormîntare

Preotul satului Chișcadaga, din județul Hunedoara, a fost dus cu forța alaltăieri să oficieze o slujbă de înmormîntare întrucît a refuzat să părăsească barul satului. La slujba de înmormîntare, preotul a venit beat și numai după ce a primit cîțiva pumni și palme de la rudele persoanei decedate. Acestea au fost însă nevoite să apeleze, în final, la ajutorul preotului din satul vecin întrucît cel din Chișcadaga nu a reușit să ducă slujba pînă la capăt și a ținut morțiș să se întoarcă la birt. Oamenii din sat se plîng că l-au văzut de multe ori beat pe ***Iosif Nelega*** și că, în loc de binecuvîntări, primesc înjurături și blesteme. Ei nu își mai doresc decît să aibă un alt preot, pe care să nu-l ridice, dimineața, din șanțuri și care să poată oficia slujbele. ■

MIERCURI
28 iunie 2000
Inclus în nr. 151

Monitorul
Sport

Secțiunea
B
Sport, mica publicitate, timp liber, programe TV

Careul de ași

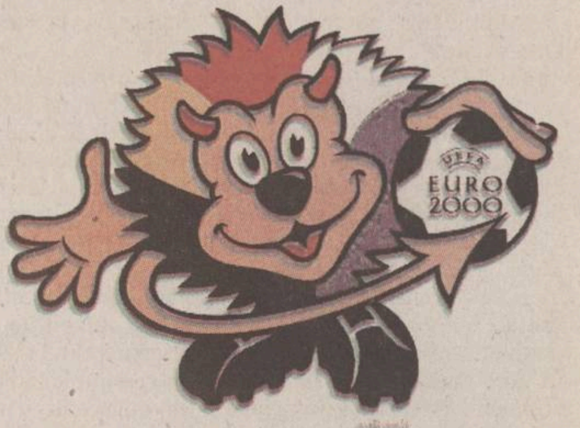

■ *astăzi și mîine se vor alege participantele la marea finală* ■ *la Bruxelles, în această seară, campioana mondială, Franța, dă piept cu revelația ediției, Portugalia* ■ *Olanda și Italia se vor întîlni mîine, pe Amsterdam ArenA“* ■

Belgienii nu mai dau doi bani pe Euro 2000

■ ***din capitala Belgiei, relatează trimisul nostru special Ion Teodor***

Bruxelles este un oraș trist, aproape mort, în lipsa fotbalului. Străzile care timp de două săptămîni au pulsat în ritmul Euro 2000, întreținut de suporterii danezi, suedezi și spanioli, acum mai poartă doar vagi urme ale campionatului ce se află, încă, în plină desfășurare: ici-colo, cîte o tarabă cu tricouri, șepci și fulare ale echipelor participante (prețul acestora scade însă, pe zi ce trece, din cauza lipsei de cumpărători), dincolo un afiș cu sigla Euro 2000 ori vreun steag roșu-galben-negru (culorile Belgiei), uitat pe la vreo fereastră. Terasele care gemeau de lume în preajma unor meciuri ca Belgia - Suedia sau Belgia - Italia au revenit la un aspect destul de normal, iar un chelner care lucrează pe o astfel de terasă mi-a spus că acum reușește să se ducă la culcare la două noaptea, ceea ce este mai mult decît rezonabil. ***„În noaptea ce a urmat, de exemplu, victoriei Belgiei în fața Suediei, am închis terasa abia la șapte dimineața, cînd au plecat ultimii suporteri ai diavolilor roșii. La fel de adevărat este că a meritat deranjul, pentru că în această seară am primit bacșișuri echivalînd cu jumătate din salariul meu...“*** Belgienii au încercat să facă din Euro 2000 nu atît o competiție pe care să o cîștige, convinși fiind că (în lipsa unor jucători cu adevărat valoroși) au șanse infime, dar s-au gîndit să-l transforme într-o afacere. Așa se explică de ce prețurile s-au triplat în toate orașele în care s-au jucat meciuri cu cîteva zile înainte de debutul CE, la absolut orice: de la mîncare și cazare pînă la haine și cadouri dintre cele mai minore. Chiar și metroul s-a scumpit în Bruxelles cu 25% odată cu înceeperea competiției. Asta ca să nu mai spunem că în preajma stadioanelor a primit drept de comercializare a băuturilor răcoritoare și a produselor fast-food o singură firmă, care și-a permis să stabilească un preț unic orice ai fi vrut să cumperi: o sută de franci belgieni (2,5 dolari). Asta în condițiile în care oriunde în altă parte a orașului, aceeași cola, chiar și cu scumpirile de rigoare, nu era mai mult de 30-40 de franci. Și este doar un exemplu...

În Olanda e altă brînză

În schimb, în Olanda nu s-a practicat aceeași goană acerbă după profit. Ba dimpotrivă, s-au căutat toate căile posibile pentru atragerea suporterilor străini, potențiali turiști în alte rînduri. Astfel, transportul pe calea ferată și transportul local în orașele care găzduiau meciuri este gratuit pentru toți cei care pot dovedi că au bilete, iar multe magazine oferă reduceri participanților la Euro 2000. Diferențe se observă și în modul de organizare a competiției, olandezii fiind mult mai bine puși la punct din toate punctele de vedere: de la ofițerul de poliție aflat în permanență la colțul străzii, care știe să te îndrume în orice situație, pînă la stewardul care îți aduce foile tehnice ale meciurilor direct la masa presei, toți îți dau impresia că au ca unic scop să-ți facă ție viața mai ușoară. Iar în Olanda, aceasta este o atitudine generală, care nu se restrînge doar la aria fotbalului și a Euro 2000.

Așa cum spuneam și în precedentele corespondențe, în Belgia, Campionatul European se trăiește mult mai puțin intens decît în „Țara Lalelelor“, lucru confirmat și de atitudinea ziarelor locale: dacă pînă la eliminarea echipei Belgiei acestea erau pline cu articole despre „diavolii roșii“, acum, prima pagină este deschisă, în general, cu știri de la Wimbledon ori de la cine știe ce concurs de atletism, singura șansă ca Euro 2000 să revină în actualitate fiind vreo eventuală încăierare între suporteri. Slabă speranță, din moment ce englezii au plecat acasă, ce mai mulți francezi trec granița cu mașinile proprii chiar în ziua meciului, iar italienii îngroapă orice cuvînt de rău cu un pahar de chianti, pe care poți să-l bei în oricare dintre cele peste 200 de cîrciumi italiene deschise în Bruxelles.

Euro 2000 nu se dovedește însă o afacere pentru toți belgienii. Prostituatele care se afișează cu nonșalanță în vitrinele din zona Gării de Nord a Bruxelles-ului s-au plîns că nu au clienți mai mulți decît în mod normal pentru că microbiștii vin doar pentru meciuri, și nu au loc pentru ele. Muzeele, grădinile publice de agrement, celelalte obiective turistice din Bruxelles, și în general din Belgia, au înregistrat, culmea, o scădere a numărului de vizitatori pentru că localnicii au evitat să le viziteze în această perioadă bănuită a fi foarte aglomerată, iar suporterii, așa cum spuneam, au avut doar două lucruri în cap în aceste zile: fotbal și bere (doar sîntem în „Țara celor o mie de beri“, nu?; apropo, am aflat că, de fapt, în Belgia se produc peste 2.000 de tipuri de bere). Iar după ce Raul ratează un panalty decisiv în minutul 89 sau îl vezi pe Kluivert marcînd de trei ori în poarta echipei tale favorite, chiar nu-ți mai vine să te duci să vizitezi Atomium sau Muzeul de Instrumente Muzicale, care abia s-a deschis de vreo două zile...

În imagine, suporteri belgieni, mai pasionați de tenis decît de fotbal, după eliminarea favoriților

Deplasare sponsorizată de Compania COCA-COLA

Figo sau Zidane?

■ ***Portugalia - Franța, astăzi, la Bruxelles, de la ora 21.45, în prima semifinală de la Euro 2000***

În 1984, la Europenele din Franța, Portugalia întîlnea echipa gazdă într-una din semifinalele competiției. Cu Platini, Giresse, Tigana și Fernandez în teren, „cocoșii galici“ au învins cu scorul de 3-2 și s-au calificat în finala pe care a cîștigat-o apoi în dauna Spaniei. Însă, contra urmașilor lui Eusebio, frantujii au avut nevoie de prelungiri și de o revenire de la scorul de 1-2. De atunci au trecut 16 ani și multe s-au schimbat. Portugalia pare să revină la performanțele obținute în urmă cu trei decenii și se bazează pe o echipă dublă campioană mondială la nivel de juniori și tineret, care acum a ajuns la maturitate deplină. Un Baia, Couto, Rui Costa, Paolo Sousa, Figo, Joao Pinto, Sa Pinto și, mai nou, Nuno Gomes sînt nume care atîrnă greu în balanță și acest lucru s-a demonstrat la Euro 2000, unde, elevii antrenați de Coelho n-au cunoscut înfrîngerea în cele patru partide disputate. În replică, naționala franceză pare mai puternică ca oricînd. Campioană mondială en-titre, echipa preluată din mers de Roger Lemerre, a continuat drumul deschis de Aime Jacquet și acest lucru se vede. ***„Am avut timp să ne maturizăm și pot spune că sîntem mai puternici decît în urmă cu doi ani“,*** spune vedeta incontestabilă a echipei, Zinedine Zidane. Și acest lucru este probat de valoarea incontestabilă a „cocoșilor“ care acoperă o arie largă în ceea ce privește prezența la echipe de club puternice din Europa. Că Franța este favorita semifinalei o spun și casele de pariuri, care văd față în față prima favorită și ultima la titlu. Conștienți de ceea ce sînt și ceea ce pot, după ce au uitat meciul cu Spania în care au fost la un pas de prelungiri, campionii mondiali sînt mai reținuți în declarații, deși acest lucru aduce mai mult a galanterie: ***„Cred că va fi mult mai dificil contra Portugaliei“***, spune Zidane, în timp ce fundașul Marcel Desailly opinează: ***„De acord, Portugalia este periculoasă și orice se poate întîmpla în această fază a competiției, însă noi sîntem învățați să cîștigăm. Portugalia este categoric outsider în acest meci.“*** Mai tranșant pare a fi mijlocașul lui Arsenal, Patrick Vieira: ***„Ei au slăbiciuni în apărare, și acestea pot fi exploatate“***. Față de această ultimă poziție, unul dintre veteranii portughezi și fost coechipier cu Zidane la Juventus, fundașul Dimas, are altă părere: ***„Toți vorbesc că avem mijlocași și atacanți tehnici, dar uită probabil că avem și o apărare bună. Respectăm Franța, dar mai departe va merge echipa mai bună și vom lupta pentru victorie.“*** Ceea ce ridică semne de întrebare în acest moment sînt formulele de echipă pe care cei doi antrenori sînt dispuși să le arunce în luptă pentru a-și realiza obiectivul accederii în finală. Lemerre a refuzat să facă aprecieri asupra acestui subiect însă n-ar fi exclus să apară modificări în formula de start față de ultimul joc. Astfel, în speranța că-l va putea recupera pe Emanuel Petit (absent cu Spania datorită unor dureri la genunchiul stîng), tehnicianul francez ar putea opta pentru o formulă cu trei mijlocași defensivi, adică Petit, Deschamps și Vieira, care să acopere cea mai bună defensivă din lume în fața unui atac advers laborios și inventiv, care-i are în schemă pe Figo, Rui Costa, Joao Pinto și Nuno Gomes. Și dacă Zidane este bătut în cuie, la fel ca și Henry, pe dinafară ar putea rămîne Dugarry sau Djorkaeff, ultimul demonstrînd totuși o revenire de formă extraordinară în ultimul timp. De partea cealaltă, Humberto Coelho analizează încă situația lui Conceicao (omul care a demolat Germania și care a jucat titular în „sfertul“ cu Turcia), dar și o posibilă titularizare a parmegianului Paolo Sousa. Formula de atac pare bătută în cuie prin duetul Joao Pinto - Nuno Gomes. ***„Nu cred că sînt indispensabil. Am avut șansa să joc datorită accidentării lui Sa Pinto chiar din primul meci la Euro, unde am și marcat. Sper însă să joc în continuare.“*** - spune Nuno Gomes, autorul celor două goluri prin care Portugalia a învins Turcia. Deși pleacă cu șansa a doua, Portugalia crede în forța ei. Și meciul se anunță un adevărat thriller pentru că „brazilienii Europei“ au demonstrat un moral de fier încă din prima rundă la Euro 2000, atunci cînd au întors acel 0-2 înregistrat la un moment dat în fața Angliei. **(Lucian M.)**

Deschamps se retrage

Căpitanul echipei Franței, Didier Deschamps, a hotărît să se retragă din echipa națională, după Euro 2000, au anunțat cîteva ziare franțuzești. Deschamps, care va juca astăzi cel de-al 100-lea meci sub tricoul bleu, în semifinala cu Portugalia, de la Bruxelles, și-a informat coechipierii despre retragerea sa, imediat după partida cîștigată contra Spaniei, la Bruges, în cadrul sferturilor de finală.

Figo și Zidane sînt jucători care pot decide soarta unui meci

Echipele probabile

Portugalia: Baia - P. Bento, Jorge Costa, F. Couto, Dimas - Conceicao, Paulo Sousa, Rui Costa, Figo - Joao Pinto, Nuno Gomes.

Franța: Barthez - Thuram, Blanc, Desailly, Lizarazu - Djorkaeff, Deschamps, Vieira, Zidane - Dugarry (Anelka), Henry.

Arbitru: Gunther Benko

Euro 2000 a intrat în febra semifinalelor

■ *antrenorul portughez și-a dorit Franța ca adversar*

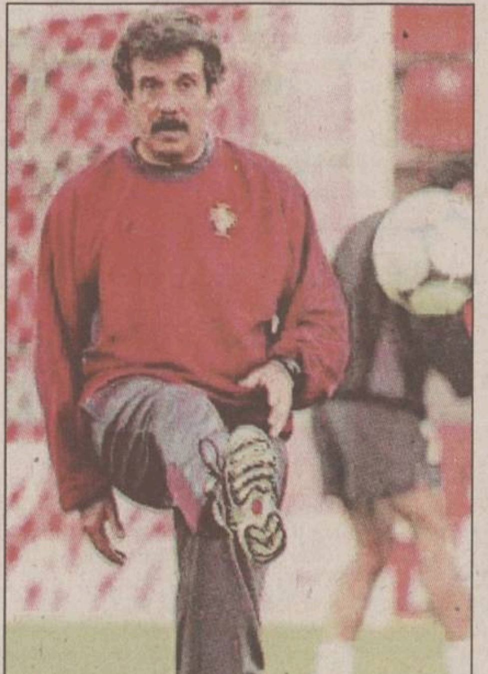

Humberto Coelho nu se teme de loc de cocoșii lui Lemerre

După două zile de relativă liniște, în care echipele eliminate din competiție au avut timp să-și facă bagajele și să plece acasă, iar semifinalistele să-și tragă sufletul, Euro 2000 reintră astăzi în febra marilor partide. Ultimul meci al Europenelor din acest an care va fi găzduit de Belgia se va juca pe Stadionul „Roi Baudouin“, din Capitală și va pune față în față Franța și Portugalia. Se așteaptă ca, spre deosebire de meciul Italia - România, tribunele să fie pline pentru că suporterii francezi au venit în număr mare la fiecare meci susținut de echipa lui Lemerre, iar belgienii și-au manifestat, la rîndul lor, un interes neașteptat de mare pentru această semifinală. Cum între vecini există întotdeauna cele mai mari adversități, și am observat că francezii nu sînt foarte iubiți în Belgia (o fi și invidia pentru nivelul lor de trai mai ridicat...), probabil că localnicii vor fi de partea portughezilor.

Interesant este că cele două echipe s-au mai întîlnit în semifinalele Campionatului European și în 1984, atunci cînd „cocoșii“ s-au impus cu 3-2 după prelungiri, dar n-ar fi reușit s-o facă dacă n-ar fi fost pe teren genialul Platini. Acum, toate privirile se îndreaptă spre Zidane, care a declarat că se află în vîrful de formă al carierei sale și se simte chiar mai bine decît la Cupa Mondială din 1998. Barthez, Henry și Trèzeguet, care au evoluat la Monaco âlături de portughezul Costinha (cel care ne-a crucificat pe noi în minutul 95, la Arnhem) și dacă toți coechiperii săi sînt la fel de buni va fi un meci foarte dificil. ***„Dar cel mai de temut dintre toți rămîne Figo, chiar dacă ne convine sau nu să o recunoaștem. De felul cum vom ști să-l anihilăm pe mijlocașul Barcelonei va depinde în bună măsură calificarea noastră în semifinale“***, crede fundașul francez ***Laurent Blanc.***

Culmea este că însuși antrenorul lusitanilor, ***Humberto Coelho***, și-a dorit să întîlnească în semifinale mai degrabă Franța decît Spania. Nu pentru că ar subestima forța campioanei mondiale, sau pentru că s-ar fi ferit de o confruntare cu vecinii din Peninsula Iberică. ***„Motivul este mult mai simplu: soția mea este franțuzoaică și sper ca acum să tranșăm toate diferendele pe care le-am avut în ultima vreme“***, spune, cu umor, Coelho. Altfel, el a declarat că a urmărit cu atenție meciul de la Bruges, dintre Franța și Spania că francezii ar fi meritat să cîștige mai clar, iar dacă ar fi fost egalați în ultimul minut, din penalty, ar fi fost un rezultat injust.

Jucătorii portughezi spun la unison că respectă echipa Franței, dar nu se tem de ea. ***„Un meci împotriva campionilor mondiali nu poate fi decît un superderby, cu atît mai mult cu cît francezii au jucat magnific împotriva Spaniei. Oricum, noi avem acum posibilitatea de a ne măsura forțele cu o echipă extrem de puternică și să vedem la ce nivel valoric sîntem. Cred că Franța posedă cei mai buni jucători din lume, cu excepția unuia singur: Luis Figo...“,*** spune Rui Costa. Pentru ambiția deosebită a lusitanilor, care au devenit aici favoriții sentimentali ai aproape tuturor jurnaliștilor care nu mai au echipe la turneu, cuvintele lui Costinha sînt mai mult decît sugestive: ***„Pentru noi, doar victoria finală ar însemna un succes real la aceste Europene. Un loc doi sau trei nu ar însemna nimic și nu ne-ar aduce nici o bucurie!“***

Portughezii reprezintă singura echipă din cele 16 prezente la Euro care a rulat deja întreg lotul de 22 de jucători, lucru pe care Coelho îl promisese încă înainte de la plecarea din țară. Culmea este că și cel de-al treilea portar, Joaquim Silva, a avut șansa de a juca un minut în meciul cu Germania. **(Ion TEODOR - Bruxelles)**

Costel Gîlcă preferă să joace în Anglia

■ Mijlocașul român ***Constantin Gîlcă* (foto)** (28 ani) a declarat că dorește să evolueze în campionatul englez, informează cotidianul englez „The Sun“. ***„Știu că fotbalul englez a fost criticat, mai ales după victoria selecționatei României asupra reprezentativei Angliei de la Euro 2000. Sînt un admirator al campionatului englez“,*** a declarat jucătorul român. Contractul lui Gîlcă cu clubul spaniol Espanyol Barcelona a expirat la finalul acestui sezon.

■ Transferul atacantului francez al formației AS Monaco David Trezeguet la clubul italian Juventus Torino a fost perfectat luni, a anunțat presa italiană de ieri, citată de AFP. Responsabilii clubului torinez au refuzat totuși să confime această informație. Potrivit ziarelor sportive italiene, David Trezeguet, în vîrstă de 23 de ani, și-ar fi dat acordul, luni, în Belgia, pentru a evolua la formația torineză. Trezeguet a tratat cu directorului general al grupării Juventus, Luciano Moggi, cu care s-a întreținut într-o pauză acordată de selecționerul Franței, Roger Lemerre. Suma transferului ar putea fi de 23,2 milioane euro, contractul fiind semnat pentru o perioadă de cinci ani, cu un salariu anual de aproximativ 2,5 milioane euro. Selecționata Franței va întîlni în această seară, la Bruxelles, reprezentativa Portugaliei, în una dintre semifinalele Campionatului European.

Semifinale de foc după sferturi de paie

■ *titlul european se va decide între Portugalia, Italia, Olanda și Franța*

Mult a fost, putin a rămas. Dezamăgitor oarecum, sferturile de finală au fost,în proporție de 75%, lipsite de suspans. Singura partidă Franta - Spania (2-1) a mai spart din previzibilul unor partide în care favoritele n-au dat greș. Pentru Figo și compania, Portugalia - Turcia (2-0) a semănat cu un meci de antrenament, în care se exersa atacarea, în viteză, a portii adverse. Dimpotrivă, pentru turci, meciul a fost un chin sfîșietor. Fără suspans, imaginile cu portughezii curgînd valuri-valuri spre poarta lui Rüstü dădeau la un moment dat în monotonie. În aceste condiții, penaltiul ratat de Arif a fost ceva mai mult decît un balon de săpun. Dezechilibrul din teren se vedea din avion, așa ca nu ar fi surprins pe nimeni ca scorul final sa fie 4, 5 sau 6 la zero. Bineînțeles, cu un zero mare pus în locul Semilunei. Daca sînt băieți deștepți, portughezii nu se îmbată cu apă rece. Nici Anglia, nici Germania (cu unele rezerve) nici România și cu atît mai puțin Turcia n-aveau cum să fie printre trupele în stare să-i oprească pe băieții lui Humberto Coelho din goana după titlu. Adevărul despre valoarea lor se va scrie abia dupa semifinala cu Franța. Cărțile mari ale lusitanilor sînt de găsit de la mijloc în sus, adică în raza de acțiune a lui Rui Costa, Figo, Joao Pinto și Nuno Gomes. Cărțile mici se înghesuie în apărare, atît pe centru, cît și pe benzi. O linie cu ***Abel Xavier - F. Couto - J. Costa - Dimas***, așa cum se anunța pentru meciul cu Franța, nu pare cea mai sigură din Europa. Dovada ne-o dau cele doua goluri rapide ale englezilor, la startul lui Euro 2000.

Nici al doilea sfert n-a fost mai echilibrat, Italia învingînd pe merit România, dupa un meci mai degrabă închis. Spre deosebire de turci, ai noștri au dat la un moment dat impresia că s-ar putea schimba ceva. La mijloc au fost, însă 5-6 centimetri, adică exact atît cît i-ar fi trebuit mingii lui Hagi să intre în poartă. Fotbalul nu este însă un sport al lui „dacă", așa încît, cu mult mai puțină strălucire decît portughezii, „macaronarii" au patruns în careul de ași. Observație devenită demult un șablon, punctul forte al italienilor fiind apărarea. O apărare beton, pe care o știm deja pe de rost, ***Cannavaro - Nesta - Iuliano - Maldini***, în fața căreia stau doi pasatori de prima mînă: Albertini și revelația Fiore. Exact invers decit portughezii, „azzurrilor" le lipsește ceva dincolo de linia de centru. Poate nu ca eficiență, ci mai degrabă ca spectacol. Fără ***Del Piero***, echipa lui Zoff joacă prea putin latin, semănînd oarecum cu Suedia '94 din SUA, cu Totti în locul lui Dahlin și Inzaghi pentru Kennet Andersson.

Dintre toate, cel mai dezechilibrat, sfertul Olanda - Iugoslavia (6-1) a fost primul meci de la Euro cînd gazdele batave au entuziasmat. Jucînd non-stop ofensiv, băieții lui Rijkaard au măcelarit efectiv 11 plavi în zi proastă. Cu un moral excelent și cu o țară întreagă parcă adunată pe stadion, „portocala" de azi aduce puțin cu cea de acum 12 ani. Daca atunci ***Gullit, Van Basten*** și ***Rijkaard*** făceau singuri jocul, acum cu greu se spune că echipa stă în 3 oameni. Chiar dacă există și acum „vîrfuri" - ***Kluivert, Bergkamp, Davids*** ori F. De Boer - distanța valorică pînă la grosul lotului este mai mică, ori uneori dispare de tot. Cel puțin asta comunică pătrunderile senzaționale ale lui Zenden ori exactitatea de metronom a lui Stam. În ciuda prospețimii pe care o arată, portocala miroase pe alocuri urît. Astfel, flancurile, acoperite cînd de Reiziger ori Bosvelt (cel drept), cînd de Van Bronckhorst ori Numan (cel stîng), par nesigure. „Găuri" pe care, aproape sigur, italienii le-au descoperit și se gîndesc deja cum să le facă să vorbească pe limba lor.

După ce au cucerit titlul mondial, francezii au mari șanse de a-și adăuga și o cunună europeană

Singurul sfert de finală care a făcut inimile să bată mai repede ca ceasul a fost Franța - Spania (2-1). Un meci în care spaniolii n-au fost departe de prelungiri, cedînd mai degrabă în fața impreciziei lui Raul de la punctul cu var. Conducînd aproape permanent, campionii mondiali au lăsat impresia că n-au de gînd să forțeze, jucînd evident la rezultat. Deși, împinsă de public, Olanda pare a fi trecut în postura de primă favorită, Franța a arătat pînă acum un joc mai bun. Indiferent că pe teren s-au aflat senatorii de drept, fie ca, pentru menajarea acestora, au jucat rezervele, „cocoșii" au cîntat mereu la fix. Este, probabil, singura echipă cu toate liniile la înălțime, acoperită aproape perfect pe toate posturile. Este greu să scrii despre Franța de la Euro 2000 altfel decît laudativ. De asemenea, este greu să eviți actualul loc comun care îi urcă pe băieții lui Lemerre peste cei ai lui Aimè Jacquet (cu precizarea că, în mare parte, e vorba despre aceiași oameni, considerați în 2000 mai tari ca cei din 1998). Singura prezență contestată în trupa „cocoșilor" este cea a lui Djorkaeff, vocile contra scăzînd în intensitate pînă a nu se mai auzi deloc după prestația strălucită a acestuia în partida cu Spania. **(Horațiu CRIȘAN)**

Nu trageți în machidon

„Este precum Hagi, ne trage în jos", bîrfeau doi trecători un coleg de serviciu, comparînd situația existentă într-o oarecare societate ieșeană cu cea din sînul tricolorilor. ***„Hagi s-a făcut de rîs"***, catalogau evoluția „decarului" tricolor la Euro 2000 o parte a suporterilor, uitînd că România s-a calificat la turneul final, într-o mai mică sau mai mare măsură, după cum consideră fiecare specialist în fotbal, și datorită machidonului. Declarat chiar acum cîteva luni drept fotbalistul român al secolului, implorat de reprezentanții mass-media să revină în sînul tricolorilor cînd naționala era cu cuțitul la os și nu juca mai nimic, Hagi nu ne-a dezamăgit în preliminarii, fiind artizanul victoriei împotriva Ungariei, succes istoric așteptat de zeci de ani. A devenit însă o modă la români să-și nege valorile, invidia, uneori răutatea, răbufnind atunci cînd cel superior este căzut la pămînt. Este drept că Gică a făcut o figură ștearsă la Euro, este drept că nu i-a ieșit nimic, că a fost individualist și că a protestat inutil și fără a avea dreptate. Este la fel de adevărat că a intrat dur la Conte, se poate spune că a fost extrem de nervos, că nu a avut șansă la gol și că s-a băgat unde nu-i fierbe oala, adică în bucătăria lui Ienei, care, fie vorba între noi, habar nu are să pună pe „platoul verde" o garnitură, darămite una formată din fotbaliști. Dar de aici pînă la a-l blama și a spune că strică jocul tricolorilor, că faultează în mod criminal, uitîndu-se că tocmai Hagi a fost cel vînat în confruntarea cu „azzurrii" sau că ar fi fost mai oportun să nu fie folosit la turneul final, este prea mult, un afront adus unei cariere fotbalistice strălucitoare, fără pată. Dacă ar fi să ne referim numai la la meciul cu echipa lui ***Dino Zoff***, rememorați faulturile repetate și tăioase ale lui Maldini, umbra lui Hagi în acest meci, amintiți-vă tacklingul lui Albertini în urma căruia, în cazul în care „menghina" italianului ar fi fost mai strînsă, decarul român ar fi fost cel scos pe targă. L-am avut de cîteva ori adversar, i-am urmărit evoluțiile din Italia, Spania ori Turcia, ca orice român de altfel, și pot spune cu mîna pe inimă că Hagi nu este și nici nu a fost vreodată un cotonogar. Mai mult, Hagi faultează extrem de rar, infracțiunile sale avînd aproape întotdeauna caracter tactic, de a întîrzia atacul advers, ori de a permite coechipierilor să se replieze. Să-i pui în spate eliminarea României din „optimile" lui Euro este o aberație. La fel de neinspirați au fost în partida cu italienii, ***Filipescu, Belodedici, Gîlcă, Ciobotariu, Moldovan*** ori ***Florentin Petre***. Despre ei, însă, nu s-a scris nici măcar un articol, conform proverbului că tocmai calul care trage trebuie bătut. Din păcate au fost multe răutăți gratuite, mai ales acum, cînd Hagi anunțase deja că dispută ultimul meci sub tricoul tricolor. Cine l-ar mai fi blamat dacă lobul trimis magistral ar fi intrat în poarta lui Toldo și nu ar fi întîlnit bara? L-ar mai fi pus cineva la zid dacă Hagi egala? Cine și-ar mai fi amintit de Conte dacă tricolorii intrau în careul de ași? Acarul Păun, dacă faptul că România a trecut de faza grupelor poate fi considerat un eșec, trebuie căutat în altă parte. Întrebați-l pe Ienei, că el știe mai bine. **(Leonard CANANĂU)**

DE LA EURO ADUNATE

Paul Ince nu vrea să se retragă

■ Deși eliminarea echipei Angliei s-a consumat demult, ziarele britanice nu și-au epuizat cota de ironii alocată acestui eveniment. „Sunday Mirror" a sugerat că antrenorul Kevin Keegan ar trebui să-l solicite drept consilier tactic cu jumătate de normă pe francezul ***Gerard Houllier***, foarte stimat dincolo de Canalul Mînecii de cînd a preluat conducerea tehnică a lui Liverpool.

■ Fundașul olandez Frank de Boer s-a arătat iritat de remarcile negative făcute de ***Johan Cruyff*** la adresa jocului practicat de „portocala mecanică". ***„Dacă și după victoria la scor împotriva Iugoslaviei el a găsit puncte slabe în jocul nostru și a avut motive să ne critice, înseamnă că e un complexat. Ori crede că el este singurul antrenor valoros din lume?"***, s-a întrebat Frank.

■ Mijlocașul englez al lui Middlesbrough, ***Paul Ince*** **(foto)**, nu a avut o evoluție prea strălucită la aceste europene, fapt pentru care unii i-au sugerat că ar fi timpul să se retragă de la națională. Fără a-i lua în seamă pe aceștia, Ince, în vîrstă de 32 de ani, a spus că momentul retragerii sale este încă departe. „***Am fost foarte supărat din cauza eliminării noastre, însă eu spun că mi-am făcut pe deplin datoria. De aceea, vreau să continui măcar pînă la CM din 2002, oricare va fi antrenorul echipei ireprezentative***", s-a destăinuit Ince.

■ Portarul belgian ***Filip de Wilde*** a explicat prestațiile sale dezastruoase din timpul Euro 2000 din cauza unor probleme familiale, care l-au împiedicat să fie în cea mai bună stare psihică la ora meciurilor. Omul care a gafat impardonabil în fața Suediei și a făcut victoria cadou turcilor a recunoscut că dacă știa ce urmări aveau să aibă greșelile sale ar fi cerut să nu mai fie titularizat.

■ Piața transferurilor este în continuare foarte activă, deși numărul jucătorilor rămași în competiție a scăzut considerabil. Astfel, se aude că mijlocașul suedez ***Klas Ingesson***, de la Bologna, va semna în cele din urmă pentru Olympique Marseille, iar fundașul englez ***Gareth Southgate*** va pleca de la Aston Villa la Chelsea, pentru a-l înlocui pe francezul ***Leboeuf***. Olandezul ***Pierre Van Hooijdonk***, care nu a apucat încă să arate ce poate, are o ofertă de a părăsi ***Vitesse Arnhem*** pentru Benfica Lisabona, în timp ce portarul ceh ***Pavel Srnicek*** (Sheffield Wednesday) poate ajunge la Leeds.

■ Fosta vedetă a fotbalului german, ***Bernd Schuster***, nu s-a arătat foarte afectat de rezultatele dezastruoase înregistrate de echipa sa națională la Euro 2000. ***„Cred că a venit și pentru noi vremea schimbării de generații și asta va dura. Oricum, germanii au cîștigat pînă acum atîtea trofee, încît a venit timpul să-i mai lase și pe alții să cîștige"***, a explicat Schuster.

Decăderea decarilor

■ *pînă acum Zidane, Rui Costa și Zahovic au fost singurii jucători care și-au respectat în totalitate numărul de pe tricou*

În curtea școlii, cînd un puști vrea să iasă din tipare, pe lîngă gură, dribling și gol, are nevoie și de o cretă cu care își scrie pe spatele sau pe pieptul tricoului numărul 10, chiar dacă știe că în casă mama îl va dojeni rău. Cînd o echipă intră pe teren, în tribune una din primele întrebări pe care și-o pune spectatorul este: „***Cine-i decarul***?". Dincolo de postul vital pe care-l ocupă într-o formație jucătorul care poartă pe spate numărul amintit (ei sînt, cu mici excepții, coordonatori de joc sau atacanți-vedetă, responsabili cu golul) el are o sarcină mult mai importantă: trebuie să confirme faptul că este emblema echipei, să fie liderul capabil de a schimba într-o clipă soarta jocului, fie datorită evoluției lui printr-o clipă de geniu, ori vreo lovitură liberă executată ca la carte, fie datorită mobilizării pe care să o inducă coechipierilor. Acest lucru se întîmplă de la Pelé încoace, trecînd pe la Platini și Maradona, indiferent dacă jucătorul cu numărul zece a purtat sau nu banderola de căpitan de echipă.

În fotbalul actual, cu „echipa" pe post de vedetă, „decarul", care prin definiție nu îi place să fie încorsetat și are libertate deplină pe teren, din păcate pentru spectacol, a început din ce în ce mai mult să se sufoce. Euro 2000 dovedește din plin că această tendință este din ce în ce mai la modă, puține excepții de la regulă apărînd. Dacă-i omitem pe ***Zidane*** care-i face pe coechipieri să recunoască faptul că atunci cînd nu mai știu ce să facă îi dau mingea lui, ***Rui Costa***, care leagă jocul portughezilor și pe Zahovic, simbolul „rebeliunii" slovene, cenușiul este nuanța ce planează asupra omologilor din celelalte echipe; ar fi nedrept să omitem că în perioada de tranziție de la sublim la ridicol apar destule nume, chiar dacă acest lucru este prea puțin pentru un decar. În zona gri apar doi atacanți, pivotul ceh ***Koller*** și ***Shearer,*** cel care deși nu a mai fost cel de altă dată nu a dezamăgit, poate chiar Bergkamp sau Del Piero, în ciuda faptului că ultimul nu a reușit nici măcar să fie titular într-o „squadra" care joacă la rezultat. În rest, ***Matthäus*** (chiar și libero, Mathusalemul nemților a ținut morțiș să-și păstreze numărul de pe tricou cu care s-a consacrat), Hagi, Raul și Stojkovic au fost simbolurile cele mai elocvente ale eliminării nemților, românilor, spaniolilor și sîrbilor, Strupar nu l-a înlocuit pe ***Nilis, Sergen*** a ajuns să fie rezervă în sferturi, în cazurile lui Rekdal și Pettersson a trebuit să verific lista cu numele jucătorilor pentru a vedea cine a fost decarul Norvegiei și a Suediei, în timp ce greutatea lăsată de Laudrup pe tricoul danez l-a copleșit pe Jorgensen... Mai este cineva? Cam ăștia sînt toți!

Și uite-așa din cei care, teoretic, sînt cei mai buni 16 lideri de echipă din Europa doar trei „mușchetari" au confirmat în Benelux ipotetica definiție a numărului 10 a unei echipe de fotbal. **(Ovidiu MINEA)**

Rui Costa, unul dintre puținii decari de glorie ai acestei ediții

Italienii nu se sperie de portocale

Zdrobirea Iugoslaviei de către Olanda nu a avut darul de a arunca „portocala mecanică" în poziția de principală favorită la titlu în ciuda faptului că elevii lui Rijkaard vor juca pe teren propriu iar evoluția lor în fața sîrbilor a fost mult schimbată în bine. Gazdele nu i-au înduplecat nici pe cei de la casele de pariuri londoneze care văd în continuare ca principală favorită la titlu formația Franței. Aceasta are o cotă de 6-4 în timp ce olandezii sînt pe doi cu 7-4. Un cîștig moral al portocaliilor este aprecierea dată de cel mai mare jucător olandez al tuturor timpurilor, ***Johan Cruyff***, care după ce a criticat deseori jocul actualei naționale a apreciat ca fiind fantastică evoluția din meciul cu Iugoslavia. De atflel, fosta stea a Ajaxului și a Barcelonei le-a recomandat jucătorilor să uite trecutul și să privească încrezători spre viitor.

Nici italienii, adversarii Olandei în semifinale, nu s-au impacientat prea tare, ei privind cu calm pe viitoarea adversară, convinși că au metode pentru a-i împiedica pe Kluivert, Bergkamp sau Davids să joace în aceeași manieră ca în sferturi. Azurii sînt convinși că pot exploata punctele slabe ale olandezilor, puncte pe care deja le-au depistat. ***„Lasă cîteva găuri în mijlocul lor"*** a spus Francesco Totti în timp ce căpitanul Paolo Maldini a apreciat că ***„jocul lor este un pic riscant".***

În ceea ce-l privește pe antrenorul olandez Frank Rijkaard, acesta încearcă să stingă euforia apărută în sînul lotului. În plus, unul dintre cei care au alcătuit fosta tripletă miraculoasă a Milanului are motive de îngrijorare legate de accidentarea fundașului stînga Arthur Numan.

Camacho răspunde presei

■ *antrenorul echipei Spaniei pune eșecul pe seama oboselii jucătorilor*

După eliminarea echipei Spaniei, în sferturile de finală, în fața Franței, antrenorul ***José Antonio Camacho***, a răspuns, într-un interviu acordat cotidianului madrilen „AS", criticilor la care a fost supus de către presă. ***„Am învățat de mult să nu dramatizez fotbalul"*** a spus fostul fundaș al lui Real Madrid și al naționalei Spaniei. ***„Și vă recomand și Dvs. să faceți la fel. Echipa Spaniei a jucat bine atît cît a putut, cu o totală angajare. Dacă adversarii au fost mai buni, sau mai norocoși, ei bine, acesta e fotbalul***". Spania a pierdut sfertul de finală de la Bruges în fața Franței, cu 1-2, după ce, în ultimele minute ale partidei, Raul a executat peste poartă o lovitură de la 11 m. Cu cîteva zile în urmă, spaniolii obținuseră calificarea norocoasă în sferturile de finală, în fața Iugoslaviei. Întrebat dacă regretă vreo decizie luată în timpul Euro 2000, Camacho a răspuns: ***„V-ați gîndit la un grup de jucători în funcție de evoluțiile din cursul anului, dar, la turneu, unii dintre ei v-au dezamăgit, iar alții n-au fost în formă. Problema este că, la sfîrșit de sezon, jucătorii sînt extenuați, fizic și mental. Nu este ușor să participi la o asemenea competiții, cînd de-abia ai cîștigat Liga Campionilor, ori campionatul, sau poate n-ai obținut nimic și te-ai obosit degeaba.***" Presat de ziariști să nominalizeze jucătorii care l-au dezamăgit, Camacho a recunoscut că atacantul Raul, mijlocașul ***Pep Guardiola*** și cei doi portari, ***Francisco Molina*** și ***Santiago Cañizares*** nu s-au ridicat la înălțimea așteptărilor sale.

SC MOVAS SA Vaslui

organizează concurs pentru ocuparea postului de

Director Marketing,

pe data de 04.07.2000, ora 1100, la sediul societății din Vaslui, str. Fabricii nr. 4.

Condiții pentru participarea la concurs sunt:

- studii superioare;
- vechime minimă 8 ani;
- cunoscător de limbă germană și rusă.

Înscrierile se fac la Biroul Personal.

Relații suplimentare la telefon: 035/317530, int. 113.

CONSUMCOOP

Tîrgu Neamţ

vinde prin **LICITAȚIE** *următoarele imobile:*

1. **Spațiu comercial "Modern"** situat în str. Mihai Eminescu, bl. M5, în suprafață totală de 933 m.p.;
2. **Spațiu comercial "Supercoop"- etaj** situat în str. Mihail Kogălniceanu nr. 1, în suprafață totală de 721 m.p.;
3. **Depozit A.T.M.** situat în str. Cuza Vodă, în suprafață totală de 550 m.p.

Relații suplimentare la sediul unității sau la telefoanele: 033-66.21.39, 66.21.31, 66.25.70.

IMOBILIARE

2 CAMERE

■ Apartament 2 camere, confort I, 5/6, Piata Unirii. Preț negociabil. Telefon 032/117424. (7730323)

3 CAMERE

■ Vînd urgent apartament 3 camere, ultracentral, multiple îmbunătățiri. Telefon 092/676279. (5572450.1.5)

■ Apartament 3 camere, D, etajul 3, multiple îmbunătățiri, orașul Hîrlău. Telefon 095/835187; 032/720715. (7730349)

4 CAMERE

■ Vînd apartament 4 camere, et. 2, zona Narcisa - Bacău sau schimb cu apartament aceeași zonă. Exclus intermediari. Tel. 034 - 154.045 sau 034 - 154.816, după ora 16.00. (BC - P104.4.8)

■ Piatra Neamț, apartament 4 camere, ultracentral, D, 100 mp, 1/4, 2 balcoane, 2 băi. Telefon 092/408806. (7730347)

■ Apartament 4 camere - 1994, centrală termică proprie, apometre, gresie, faiantă, parchet, 2 balcoane închise, boxă. Preț negociabil. Telefon 032/230863. (7730750)

ÎNCHIRIERI

OFERTE

■ Ofer spre închiriere apartament 3 camere, mobilat, lîngă Grădina Copou, pe termen lung. Telefon 032/147019, între orele 8,00-10,00; 18,00-22,00. (4763114)

CUMPĂRĂRI

■ Persoană fizică, cumpăr apartament 3-4 camere, central sau semicentral, decomandat. et. I-III, chiar și deteriorat. Telefon 032/271447. (4763084)

SPAȚII COMERCIALE

VÎNZĂRI

■ SC vinde spațiu comercial de 270 MP, parțial sau în întregime. Relații la telefon 094-509897. (BT.2374914.1.7)

■ Vînd hală producție 1000 mp, teren și platforme depozitare, pretabilă prelucrare lemn, mat. construcții, preț 80.000 DM, negociabil, 095-526.855. (NT-1796775.3.3)

ÎNCHIRIERI-OFERTE

■ Închiriez spații ultracentrale, finisate. Telefon 032/217611, mobil 092/352801. (7730498)

TERENURI

■ Vînd 798 mp loc de casă și mică industrie Brașov - Calea București - 21.000 USD. Tel. 094.522.088. (BV-chit. 1596135-17)

■ Vînd teren cu o suprafață de 500 mp pășune, situat în intravilan, sat Lepșa, com. Tulnici, județul Vrancea, punctul „Ciuta", tarla 53, parcela 2558. Tel. 092 - 84.23.83. (BC - P102.5.5)

■ Ideal pentru casă de vacanță sau vilă, 6000 mp, teren în municipiul Iași. Facilități: deschidere 30 m, gaz metan, telefon, terasat, 10 pomi - nuci. Preț 40.000 lei/mp. Telefon 093/366184, 095/640830. (4763878)

■ 1000 mp, posibilitate construcție și aducțiune apă și curent. Telefon 032/175672 sau 032/270189, după ora 19,00. (4763064)

CASE

■ Vînd, urgent, căsuță de vacanță, în apropierea lacului Bicaz, zonă deosebită, posibilitate transport, preț 3000 DM, negociabil, 095-526.855. (NT-1796775.3.3)

■ Vilă la roșu, neacoperită - Izvoru Muntelui, poziție deosebită, toate facilitățile. Tel. 094-28.88.89. (NT-fP13.2.4)

■ Vînd urgent casă 3 camere + 1400 mp teren, nefinisată, preț 53 milioane, sat Sasova, com. Rebricea, Vaslui, familia Enache. (Vs.56330600.1.1)

■ Uzinei (la stradă), 2 camere (amenajat pentru magazin), dependințe, teracotă gaz, 350 milioane negociabil. 032/110.236, 032/218273. (7730392)

■ Foarte avantajos, vilă 3 nivele, teren, sistem leasing, combinații, zona Popas Păcurari, Iași. Telefon 032/253806. (4763109)

■ Casă, 3 camere plus dependințe plus 1500 mp, Vama Suceava, la stradă, DN 371,15 km, Cîmpulung. Telefon 094/520968. (7730438)

CUMPĂRĂRI

■ Cumpăr casă în județul Iași. Telefon 036.475608. (GL - 5880845.1.1.)

AGENDA AUTO

IOROM TRADING
Reprezentant al firmelor:
UAMT - GEROM - ROMAN
ROMRADIATOARE
ISECO - ASAM - COMPA
Comercializează piese auto
OLCIT, DACIA, ARO, TV
SAVIEM - RABA - AB -
IKARUS - TRACTOR
Str. Păcurari 129 tel. 252 900

Piese originale RENAULT
Plăcuțe de frînă de la 390.000 lei*
Filtru de benzină de la 22.000 lei*
Bujii de la 21.000 lei*
Filtru de ulei de la 57.000 lei*
Oferta este valabilă pînă la 15 iulie 2000. * Prețurile sînt fără TVA
BRAS - concesionar Renault
Str. Silvestru 36
Tel./fax: 276.320, 276.321
Vînzări Auto: 094.646.440
Service: 094.519.774
RENAULT

INTERNATIONAL COMPLEX SERVICE S.A.
vinde
autoturisme **DAEWOO**
piese de schimb, accesorii auto, carburanți, lubrifianți, consignații autoturisme.
• reparații, garanție și post garanție, întrețineri periodice pt. DAEWOO și OLTCIT.
• INSPECȚII TEHNICE PERIODICE PT. TOATE TIPURILE DE AUTOTURISME.
Calea Chișinăului nr. 45, tel. 137620, fax: 233296
Internet - http://home.dntis.ro/iscicssa/index.html

TOFAN GRUP
luni - vineri 8-16
Bd. Primăverii nr. 72
(lîngă Stația de Salvare)
☎ 032/251837, 236257

UNIVERSAL MOTO VELO
BICICLETE
REPARAȚII
ACCESORII
PIESE DE SCHIMB MOTO-VELO

Str. Gării nr. 15, tel. 114300

SC "COMEX CETRA" SRL
Piese auto originale
FIAT IVECO
Piese schimb autoutilitare Peugeot; Citroen; VW; Mercedes, Accesorii auto; Alarme; Rulmenți SKF; Amortizoare "Monroe"
Iași -Șos. Păcurari 88 (după PECO)
Tel: 094/596867; Tel/Fax: 032/257888

AUTO ROLLA
SERVICE
cumpără auto Vest peste 1984, accidentate, neînmatriculate și defecte
vinde piese noi și second hand pentru mașini Vest și execută lucrări de mecanică, tinichigerie, vopsitorie profesional garantate.
Șos. Buzău - Rm. Sărat km. 3
Tel/fax 038/710.848, 038/540.379

AUTO MOTO

VÎNZĂRI

ROMÂNEȘTI

■ ARO 244 Forester, motor, cutie, Peugeot nou, deosebit. Tel. 094-28.88.89. (NT-fP13.2.4)

■ Autoturism Dacia 1310 L, an fabricație 1998. Relații la telefon 032/252121, după ora 17,00. (7730346)

■ Dacia Nova, an fabricație 1999, luna a X-a, în garanție. Telefon 032/233356 sau 094/631942. (4763462)

■ Dacia 1300, componente 1310, lot 1983, export Columbia, perfectă stare de funcționare, preț negociabil. Telefon 032/175267, după ora 18,00. (7730350)

STRĂINE

■ Vînd Cielo 12.000 km. Relații telefon 094.700661. (Vs.5572314.1.7)

Audi A4

an 1998, înmatriculată, iunie 2000, motor 1800 cmc, benzină, culoare indigo metalizat, climatizare, 6 airbag, 11.900 USD negociabil. Telefon 094.616152. (5880967.1.4.)

■ Vînd Ford Escort decapotabil. Telefon 094-100168. (BT.2375132.1.3)

■ PONTIAC TRANS AM FIREBIRD, roșu, impecabil, Euro II, pers. fizică, airbag, super sport. Tel. 094 - 556.750. (BC - 5647430.3.11)

■ VW PASSAT 1988, nou, deosebit. Tel. 094-28.88.89. (NT-fP13.2.4)

■ Vînd OPEL OMEGA, full - option, 73.000 km, an fabricație 1993, ținut în garaj, 9.000 DM. Tel. 034 - 18.18.54, 093 - 507.700. (BC - 5513974.2.2)

■ FIAT COUPE, 2,0, 16 v, fabricație 1995, full - option, recent înmatriculat. Tel. 094 - 955.329. (BC - 5513978.1.6)

■ Vînd Nisan Sunny 1,6 SLX Coupe pentru piese, eventual cumpăr acte. Telefon 094-519900. (BT.2375187.1.2)

■ Vînd urgent Audi A8 - 2,8 Quatro, 1996, ABS, Airbag-uri, climă, scaune electrice, negru metalizat, înmatriculat, nerulat în România. Telefon 092/973095 sau 069/232597. (1409353)

DIVERSE

■ Vînd Ifron și buldozer. Telefon 095-801142 sau 094-955496. (BT.2375120.1.5)

■ Bus Mercedes Sprinter 412 TD, dec. 1999, înalt +extralung, Bus Mercedes Sprinter 312TD, înalt+extralung, aug. 1998; Bus Peugeot Boxer, 1998, înlat +lung. La comandă orice autoturism din Germania. Tel. 034 - 218.218; 094 - 584.024; 094 - 294.186. (BC - 4808012.1.1)

■ Autospecială izoterm cu frig Mercedes Sprinter 212 TD, 1996; autospecială izoterm cu frig Ford Transit; Bus Ford Transit nov.1995, 8+1p; Bus Ford Transit 1992; Opel Corsa, oct.1996, 1,2 benzină. Tel. 034 - 218.218; 094 - 584.024; 094 - 294.186. (BC - 4808014.1.1)

■ Bus Mercedes Vito, febr.1999, persoane, full-option; Bus Mercedes Sprinter 208 TD, persoane, 1996; Bus Mercedes Sprinter 312TD, 12+1p, 1998. Tel. 034 - 218.218; 094 - 584.024; 094 - 294.186. (BC - 4808012.1.1)

■ Predau contract Damas 1998, rest rate 160 USD. Telefon 035/316985. (Vs.5633016.1.2)

■ Vînd tractoare românești U 650, U 550 și U 300 (aduse din Germania); stare perfectă de funcționare. Telefon 036 / 481413. (5880818.1.2.)

■ Vînd autocar NEOPLAN, 51 locuri, cu toate facilitățile. Tel. 094 - 583.648. (BC - 5513973.2.10)

■ Vînd autovitanjă Saviem, tonaj 4, Țifești, jud. Vrancea. Tel. 370. (VN-26bf1.1.3)

■ Vînd tractor U 650, fabr. 1991, perfectă stare de funcționare. Tel. 039/616789. (BR-R.13412.2.3)

■ Vînd autocar NEOPLAN, 51 locuri, cu toate facilitățile. Tel. 094 - 583.648. (BC - 5513973.2.10)

■ Vînd tractor U 650, an fabr. 1989. Rel. tel. 039/614979. (BR-R13446.1.3)

■ Vînd tractor U 650, an fabr. 1996, baterie nouă, cauciucuri noi. Merită văzut. Rel. tel. 039/614979. (BR-R13446.1.3)

■ Vînd microbuz Fiat Ducato, 14 locuri; Mazda E 2200, 8 locuri; Dacia, 1998. Telefon 036.446889, 092.920942. (GL - 588048.1.3.)

■ Vînd FIAT DUCATO, an 1987, motorină, capacitate 2500 cmc, supraînălțată, extralung, stare bună de funcționare. Telefon 094-524925.(RO-1833120.1.4)

■ Cap tractor M.B. Actros 1840 cu C.I., an fabricație 1998, 200 mii km, Euro 2. Telefon 032/213213, 032/213710, 032/272422, 032/272549. (4763011)

■ Acte Volvo 343, motor Dacia 1410, Reno, piese de schimb. Preț negociabil. Telefon 032/730411 sau 032/717071. (4763865)

CUMPĂRĂRI

■ Cumpăr urgent Tico, Matiz, Espero, Cielo, plata pe loc. Tel. 095 - 016.000. (BC 5513019.9.14)

■ Cumpăr CIELO, Espero, Matiz, Tico. Cu plata pe loc. Relații la tel. 094.294.128. (VN-MP.1.10)

■ Cumpăr urgent Cielo, Tico, Matiz, Espero (plata pe loc) sau Dacia 0 km. Telefon 095.424581, 092.209427. (GL - mp.1.5.)

S.C. COMAT S.A.
cel mai mare angrosist din Moldova,
Uleiurile TOTALFINA
• **Daewoo Motor Oil:** uleiuri special concepute pentru autoturisme **Daewoo**;
• **Total Quartz:** uleiuri pentru autoturisme omologate de producătorii **Porche, Volkswagen PSA Peugeot, Citroen, BMW, Mercedes Benz, Audi**
• **Rubia:** uleiuri pentru camioane și autoutilitare.
Relații suplimentare puteți obține la sediul firmei:
Iași, str. Serg. Grigore Ioan nr. 7, tel. 032/156300 int.120, fax 032/157261

AGENȚIA IMOBILIARĂ PRO DINAMIC

TEL. 092-635057 / 092-608598; 032 / 257315

COMISION MINIM 1% VANZATOR 3% CUMPARATOR
VIZIONAREA APARTAMENTELOR SE FACE CU MAȘINA FIRMEI

CUMPĂRĂRI

Cumparam apartamente cu1, 2, 3 si 4 camere in toate zonele orasului.

Cumparam terenuri si case in orice zona a orasului

UNA CAMERĂ

AUTOGARA-D et7/8, parchet, apometre, S=40mp, 120mil.

GARSONIERE

COTNARI-et.7/10 curata, eliberare imediata, 55mil.neg

TATARASI, conf. I, etajul 9, 50 mil neg

2 CAMERE

STEFAN CEL MARE SD-et.6/8 curat, faianta, libera, 11.500$neg.

TAROM-SD ultimul etaj, fara probleme cu izolatia, gresie, faianta, 11.200neg.

FLAMURA ROSIE-D, et1/3, spatios 11.000$

PACURARI SD-p/4, gresie faianta ; set Olivia, usa din melcret, 90mil.

NICOLINA-D, prima statie de autobuz din Podul Ros, et/4/4, fara probleme cu izolatia, 90mil.neg.

STEFAN CEL MARE-SD, et. 6/8, S=50mp., parchet, curat, 11500$ neg.

TATARASI-SD, conft.I, S=54mp., parter, la strada, faianta+gresie, la baie si bucatarie, dalii pe hol, set Olivia, parchet, bloc de caramida, 100 mil. usor neg.

ALEXANDRU PIATA -SD, parter, balcon, beci, intrare separata, bun pentru privatizare, apometre, 110mil fix.

OANCEA-et.1/10 inbunatatit 170mil.neg.

STRAPUNGEREA SILVESTRU-D, et.2/4, usa de stejar, gresie, faianta, apometre, 200mil.neg.

OANCEA-D, P+4, inbunatatiri, bloc nou, bun pentru privatizare, 8.000$

PODUL ROS-SD, et3/4, usi schimbate, parchet nou, bloc fara probleme, eliberare imediata, 102mil.neg.

PODUL ROS- SOS. NATIONALA-ND, et.2/2, cu modificari.Gresie, faianta, tamplarie schimbata, calorifere din aluminiu 13.000 marci usor neg.

COPOU, ND, demisol, 40 mp, 120 mil neg

COPOU, SD, 2/4, zona linistita, 10.000$

3 CAMERE

ARCU-D, et.8/10, 2 bai, fara inbunatatiri, S=68mp., 200mil. neg.

PACURARI-D, et.1/4, S=60mp., parchet, gresie faianta, apometre, boxa, 170mil.neg.

TATARASI-D, et.3/4 la strada(dispecerul vechi-Vasile Lupu) parchet, balcon inchis, 140 mil.neg.

DACIA-D, et3/4, la bulevard, parchet, 2 bai, curat, 120mil.

GRADINARI-D, et.3/4 (str.Parcului)balcon inchis curat, 125 mil.neg.

DACIA-D, conft.I, et4/4, 2 bai, 2 debarale, balcon inchis, faianta, apometre 83 mil. usor neg.

ULTRACENTRAL-D, parter inalt, 3 balcoane inchise, 2 boxe, garaj, suprafata totala

140mp 525mil.neg.

PRIMAVERII-SD, et.2/4, conft.I, 2 balcoane, 3 debarale, bucatarie mare, parchet, 125mil. neg.

TOMESTI-D, et.3/4, gresie in baie, balcon mare inchis, apometre, telefon, 70 mil.neg., si garaj construit cu autorizatie 10 mil.

ALEXANDRU-SD, et.4/4, fara brobleme cu izolatia, calciu, 75mil.neg.

AUTOGARA-D, et.5/8, parchet, balcon inchis, boxa, faianta in bucatarie, 2 bai, apometre 270mil.neg.

NICOLINA-CLOPOTARI-D, et.2/4, 2 balcoane inchise, parchet, apometre, boxa la subsol, 140mil.neg.

BICAZ-D, et.2/8, doua balcoane inchise, 2 bai, faianta in bucatarie, S=76mp. 120mil. fix.

LEXANDREU-PIATA VOIEVOZILOR-D, instalatii sanitare schimbate, 3 balcoane inchise, gresie, faianta, baie bucatarie, una biblioteca aplicata pe perete, toate usile schimbate, tapet, var lavabil, curat, liber, 175mil.neg.

PIATA UNIRII-D, et.1/4, gresie faianta in baie si bucatarie, curat, var lavabil, hol partial mobilat, eiberare imediata S=67mp.14.500$ neg..

BULARGA-SD, et.3/4, 100mil..

CENTRU- TG. CUCU, SD, conf. I, 6/8, necesita curatenie, 10.000$

PACURARI, 8/8, D, 2 bai, fara probleme cu izolatia 120mil

GALATA, D, 2/4, curat, 120 mil

TATARASI- CIURCHI, D, 2/4, CURAT, parchet, zona linistita, 130 mil neg

ALEEA ROZELOR, SD, 2/4, curat, 135 mil neg

4 CAMERE

NICOLINA-FRUMOASA-D, parter la strada.2 bai, boxa, parchet, 2 holuri, 140mil.neg.

SF.LAZAR-D, et.3/4, gresie, faianta, usa de stejar, lambriuri, parchet, 22.000$ neg.

VASILE LUPU-SD, et.2, 2 bai, 2 terase, interfon, gresie, faianta in baie, bucatarie si pe hol, 200 mil.

ULTRACENTRAL-D, et.4/7 balcon transformat in a cincea camera, 28.000$ neg.

NICOLINA-CUG-D, et.4/10, tamplarie schimbata, (usi, ferestre) gresie, faianta italiana, luxos. 200 mil pret

GALATA-D, et.1/4, 2 bai, 130mil.neg.

NICOLINA I, parter, D, 105 mil neg

NICOLINA-D, parter, 2 bai, faianta si gresie in baie, bucatarie si hol, tamplarie schimbata, var lavabil, una camera transformata in hol.10.000$neg.

BD.POITIERS-D, et3/4, 100mp.doua balcoane pret.neg.

NICOLINA - ROND VECHI, D, et. 8/9, 2 bai, curat, eliberare imediata, 180 mil

TERENURI

BUCIUM-3.000mp.la sosea cu deschidere de 50m. Toate facilitatile. 15$mp.neg.

SARARIE- 800mp., cu certificat de urbanism, 10$ mp.usor neg.

HORPAZ-1500 mp.intravilan 1$ mp.

CUG-10.300mp la strada 30.000 pm.

MIROSLAVA-2.000 mp., aproape de sosea, 25.000 mp.

CUG-2.500mp.25.000lei mp.neg.

ULTRACENTRAL-Bd.Independentei, 540mp.deschidere la str.Vasile Conta 200$mp. neg.

SAULESCU-510mp.toate facilitatile.25.000$

SOCOLA-in spatele studioului de televiziune „EUROPA NOVA"1.000mp.cu deschidere de 24m, toate facilitatile, (apa, canalizare, gaz) 14$ mp neg.

TATARASI- CALARASI, 510 mp, toate facilitatile, 120 mil neg

COPOU , 408 MP, TOATE FACILITATILE 36 $/mp usor neg.

PAUN-2250mp., intravilan sub forma de dreptunghi, curent electric, autoriztie de constructie, 15$mp.neg.

BAZA nr.3, 330mp. 28mil.

NICOLINA-9.000 mp.la sosea.35.000 lei mp

BD. CHIMIEI-15.000mp, toate facilitatile(apa, canalizare, gaz.), gard din beton. 15 $ neg.

TUDOR-CIURCHI-505 mp.cu deschidere la doua strazi, certificat de urbanism autorizatie de constructie, toate facilitatile 20$mp.neg.

BARNOVA-7.000 mp.langa padure, psibilitate-apa, curent electric.10.000 lei mp.

○ Sisteme de alarma auto, imobile, supraveghere incendii
○ Sisteme de control acces
○ Sisteme de supraveghere video
○ Interfoane si videointerfoane
○ Detectoare de gaz metan
○ Bariere antifurt
○ Dispecerat de supraveghere cu interventie inarmata.
NOU CASE DE MARCAT FISCALE !
Bd. Copou, nr. 3
telefon: 032-21.66.71
fax: 032-21.45.64
e-mail: molid@opsynet.com

ROMIL SERVICE SRL
DEALER AUTORIZAT
IVECO
Show Room:
B-dul T. Vladimirescu 4, IASI
Tel: 032 232665, 032 216800
Service:
Sos. Iasi-Tomesti km 2
Tel: 032 136160
IVECO
•Autoutilitare, camioane din gama *IVECO*
•Sistem de leasing
•Piese de schimb originale
•Uleiuri *AGIP, FIAT*
•Aditivi
•Anvelope *PIRELLI*

Farmaciile IASSYFARM

• **FARMACIA DACIA 1**
B-dul Dacia nr. 32
Luni-Vineri: 7.30 - 20.30
Sîmbătă: 8.00 - 14.00
Duminică: 8.00 - 12.00
Sfaturi medicale:
miercuri: 8.00 - 12.00
☎ 153.498

• **FARMACIA NICOLINA**
Str. Sălciilor, bl. 828
Luni-Vineri: 8.00 - 21.00
Sîmbătă: 8.00-14.00
Duminică: 8.00-12.00
☎ 122.782

• **FARMACIA STUDENȚEASCĂ**
Pol. Studenți și Elevi
Str. Toma Cozma 3
Luni-Vineri: 7.00 - 20.00
☎ 140.859

• **FARMACIA TĂTĂRAȘI**
Str. V. Lupu 8, bl. D3
Luni-Vineri: 8.00 - 21.00
Sîmbătă: 8.00-14.00
Duminică: 8.00-12.00
☎ 172. 867

• **FARMACIA SF. PARASCHEVA NON STOP**
Piața Unirii 3
Sfaturi medicale:
Marti: 14.30 - 16.30
☎ 116.029

• **FARMACIA GRĂDINARI**
Str. V. Lupu 160, bl. G3
Luni-Vineri: 7.30 - 20.30
Sîmbătă: 8.00-14.00
Duminică: 8.00-12.00
Sfaturi medicale:
Luni-Vineri: 9.00-11.00
☎ 175.457

• **FARMACIA INDEPENDENȚEI**
Bd. Independenței 23
Luni-Vineri: 8.00 - 21.00
Sîmbătă: 8.00-14.00
Duminică: 8.00 - 12.00
Sfaturi medicale:
Miercuri: 14.30-16.30
☎ 116.408

• **FARMACIA PRIMĂVERII**
Pol. Industrială
Str. Primăverii 14
Luni-Vineri: 7.00 - 20.00
Sîmbătă: 8.00 - 13.00
☎ 136.971

• **FARMACIA PODU ROȘ NON STOP**
Str. Socola 9, bl. E1
Sfaturi medicale:
Joi: 14.30 - 16.30
☎ 132.293

• **FARMACIA PODUL DE FIER**
Str. Tudor Vladimirescu, bl. 306
Luni-Vineri: 8.00 - 21.00
Sîmbătă: 8.00 - 13.00
Duminică: 8.00 - 13.00
Sfaturi medicale:
Luni: 14.30 - 16.30
☎ 218.323

• **FARMACIA SF. SPIRIDON**
Pol. Municipală
Luni-Vineri: 7.00 - 20.00
☎ 115.224

• **UNITATE DE OPTICĂ MEDICALĂ ȘI ARTICOLE TEHNICO-MEDICALE (UTM)**
Pol. Industrială
Str. Primăverii 14
Luni-Vineri: 8.00 - 16.00
☎ 136.971

• **FARMACIA CENTRALĂ**
Pașcani,
str. Ștefan cel Mare 118, bl. A4
Luni-Vineri: 8.00 - 21.00
Sîmbătă: 8.00 - 14.00
Duminică: 8.00 - 13.00
☎ 764.059

• **FARMACIA PODU ILOAIEI**
Podu Iloaiei Bl.4
Luni-Vineri: 8.00 - 21.00
Sîmbătă: 8.00 - 14.00
☎ 740.175

• **FARMACIA PETRU RAREȘ**
Hîrlău, str. Ștefan cel Mare 12, bl. 11
Luni-Vineri: 8.00 - 21.00
Sîmbătă: 8.00 - 14.00
Duminică: 8.00 - 12.00
☎ 720.378

• **FARMACIA BUCIUM**
Str. Bucium nr. 19, bl. B21
Luni-Vineri: 8.00 - 21.00
Sîmbătă: 8.00 - 14.00
Duminică: 8.00 - 12.00
Sfaturi medicale:
Luni-Vineri: 12.00 - 14.00
☎ 130.522

NOU IASSYFARM pune la dispoziția populației o linie telefonică non-stop pentru persoanele care au nevoie de consultanță medico-farmaceutică de urgență prin farmaciile: **Sf. Parascheva - 116029; Podu Roș - 132293**.

SOCIETATEA ROMANA DE RADIODIFUZIUNE
RADIO IASI
Pe 1053 Khz
Semne de întrebare.
Accente.
Semnale critice.
Marți, miercuri și joi la 11.30

TURISM

TOTEM TURISM
AGENȚIE DE TURISM

Excursii.....
ITALIA
GRECIA, MALTA/CIPRU, FRANȚA/SPANIA, IRLANDA/ANGLIA, AFRICA DE SUD
CEHIA, SLOVENIA/CROAȚIA

Avion.....
BRITISH AIRWAYS, Alitalia, swissair, MALEV, KLM, Emirates, CSA Czech Airlines, AIR FRANCE, Lufthansa
BALKAN, AUSTRIAN AIR LINES, TAROM, ROMAVIA, TURKISH AIRWAYS

Autocar.....
Plecări din Iași
DOUBLE T, TRANS EUROPA, EUROTIME, ATLASSIB, Touring, EUROPABUS
ITALIA, ELVEȚIA, Germania, Spania, Franța, Portugalia
Anglia, Austria, Scandinavia, Benelux, Irlanda

Programe.....
Weekend munte
Sovata, Rarău, Tușnad, Cîmpulung Moldovenesc, Durău
Agroturism Bucovina, Sinaia, Predeal, Bușteni, Brașov, Vatra Dornei, Covasna, Slănic Moldova

Str. Păcurari nr. 8 (la 50 m de Biblioteca M. Eminescu),
tel./fax: 032/213545, fax: 032/217380,
office@totem.ro, www.totem.ro

ICAR TOURS — **BILETE* DE AVION** — IATA

AMSTERDAM	259 USD	PARIS	269 USD
BARCELONA	269 USD	OSLO	269 USD
BERLIN	249 USD	ROMA	259 USD
COPENHAGA	259 USD	STOCKHOLM	269 USD
DUBLIN	269 USD	VIENA	249 USD
HELSINKI	269 USD	ZURICH	259 USD
LONDRA	259 USD	BEIRUT	289 USD
MADRID	269 USD	CAIRO	289 USD
MILANO	259 USD	BEIJING	559 USD

Numai NOI eliberam biletele pe loc.
* tarifele sunt valabile pentru tineri cu vîrsta între 12 - 24 ani
* tarifele sunt valabile dus - întors și nu includ taxele de aeroport
IAȘI: str. C. Negri nr 43 - parter, tel. 032-216.319, fax 032-217.160
Rezervări NON STOP 094-606.426, 092-468.036, e-mail icar@icar.ro

BILETE DE AVION
(toate companiile)
MDV
P-ța Unirii 3, tel./fax: 215.293

ICAR TOURS
GRECIA
TURCIA
CROAȚIA
LITORAL ROMÂNESC
de la 50 USD/săptămînă
Tel: 210.467
www.icar.ro; icar@icar.ro

EUROLINK TOURS
ELT
ANGLIA-OLANDA 15-28 august 555$
ISRAEL 18-25 septembrie 695$
ITALIA 25 august - 7 septembrie 575$
Str. Uranus 22, bl. I1-I4, ap. 3, tel. 220.126, 213.547, 092 203.607

PRO IMTUR
CIRCUIT EUROPA: 9 zile - 575 USD
CIRCUIT GRECIA:9 zile-275USD+1.900.000 lei
GRECIA: Creta: 14 zile - 380 USD
CIRCUIT TURCIA: 13 zile - 199 USD
TURCIA: Kusadasi: 10 zile - 220 USD
CIRCUIT FRANȚA:13 zile-399USD+3.980.000 lei
FRANȚA - PARIS: 8 zile - 695 USD
VIENA - VENEȚIA: 8 zile - 390 USD
CEHIA - Praga : 3 zile - 310 USD; 4 zile - 320 USD
Străpungerea Silvestru 11, bl. D2, parter, tel./fax:210632, 276115

NET COMPANIA DE TURISM
Tu știi când, Noi știm unde!
ROMÂNIA, Iași - 6600
NET 1: Piața Unirii 6 - Mezanin
Tel/Fax: 032 - 233.503 / 213.450
NET 2: Iulius Center
Tel: 032 - 278.060, Int.117
E-mail: net@netours.ro
Internet: www.netours.ro

Vacanța NET 2000

GRECIA	FRANȚA	SPANIA	ITALIA	TURCIA
Circuit clasic	Circuit "Castelele Europei"	Circuit Italia-Franța-Spania	Circuit	Circuit "Asia Minor"
Data plecării: 28.07	**Data plecării:** 16.08	**Data plecării:** 14.07, 18.08	**Date de plecare:** 15.07, 1.08, 20.08	**Data plecării:** 25.07
Servicii: - transport autocar - 7 nopți cazare cu mic dejun - ghid	**Servicii:** - transport autocar - 14 nopți cazare cu mic dejun - ghid	**Servicii:** - transport autocar - 15 nopți cazare cu mic dejun - ghid	**Servicii:** - transport autocar - 10 nopți cazare cu mic dejun - ghid	**Servicii:** - transport autocar - 10 nopți cazare cu mic dejun și cina - ghid
Preț: 299 USD	**Preț:** 699 USD	**Preț:** 882 USD	**Preț:** 650 USD	**Preț:** 349 USD

Sejur GRECIA - de la 156 USD
Date de plecare: 1.07, 15.07, 28.07, 15.08
Servicii: transport și 7 nopți cazare
Sejururi: Turcia, Malta, Cipru, Ungaria, Croația
Litoralul românesc: Mamaia, Neptun-Olimp, Eforie Nord, Eforie Sud, Venus, Mangalia, Jupiter

SIMIAN
LITORAL 2000
Mamaia, Neptun, Costinești, Venus, Jupiter, Olimp
Plata în RATE pînă la plecare
EXTERNE:
ITALIA - prețuri minime - plecări rapide
ITALIA; SPANIA; ANGLIA; CEHIA; EGIPT; AUSTRIA-ELVEȚIA; ISRAEL; SUA; THAILANDA; GRECIA - LITORAL; TURCIA
TRANSPORTURI INTERNAȚIONALE cu autocare de lux (ITALIA, FRANȚA, GERMANIA, SUEDIA, ELVEȚIA, GRECIA)
Notă: Italia și Germania - acum plecări din Iași
Str. Anastasie Panu 1A (lîngă CEC - Hala Centrală), tel: 032/215393, 094/571720

OLIMP - Vacanță 2000
ROMÂNIA litoral: Mamaia, Costinești, Neptun, Olimp, Eforie Nord, Jupiter, Cap Aurora, Venus, Saturn. Serii de 6, 10 și 12 zile. Cazare: hoteluri, vile și căsuțe. PLATA ÎN RATE.
ROMÂNIA munte și tratament: Sinaia, Predeal, Vatra Dornei, Durău, Slănic Moldova, Călimănești, Felix, Sovata, Tușnad, Herculane, Covasna
GRECIA: vile și hoteluri de 1, 2, 3, 4, 5 stele
●servicii individuale pentru toate destinațiile și insule; ● sejur 8 zile cu avion: Creta, Corfu, Myconos, Santorini, Katorini; ● sejur 9 zile cu autocar: Katerini - 30.06, 14.07, 28.07, 04.08, 18.08; ●circuit clasic cu autocar. Plecări în 22.07, 12.08, 09.09, 21.10
Turiștii care călătoresc cu agenția noastră nu mai susțin interviu pentru viză la București
TURCIA: vile și hoteluri de 1, 2, 3, 4, și 5 stele
●servicii individuale: Kusadasi, Antalya, Bodrum, Marmaris, Alanaya-sejur la alegere; ●sejur 8 zile cu avion charter: Antalya, Kusadasi, Bodrum; ●sejur 10 zile cu autocar: Kusadasi - plecări în 26.06, 10.07, 24.07, 07.08, 21.08
GRECIA - TURCIA: circuit clasic + odihnă Kusadasi. Transport autocar + vapor. Plecări în 25.07; 17.08.
CROAȚIA: vile și hoteluri de 1, 2, 3 și 4 stele
●servicii individuale, sejur 7 zile - Umag, Porec, Vrsar, Pola, Opatija, Dubrovnic.
UNGARIA: servicii individuale; sejur 7 zile - Balaton și Budapesta
Iasi, Str. G.Musicescu 6, fundație Tel: 215524, 215539, 217170

ZTOUR INTERNATIONAL — Descoperiți lumea cu noi
Iași, Bd. Ștefan cel Mare nr. 8, et. 2, cam. 16
Tel. 032 218286, tel/fax 032 211091
e-mail zenaida@mail.dntis.ro
Litoral extern
✓ ITALIA - 850 USD
✓ SPANIA - 790 USD
✓ PORTUGALIA - 800 USD
✓ CIPRU - 600 USD
✓ TURCIA - de la 300 USD
Prețurile sînt pentru un sejur de 7 zile la hoteluri de 3* și includ transportul cu avionul
BILETE DE AVION
Oferta litoral
NEPTUN, OLIMP, VENUS, MAMAIA, EFORIE SUD, JUPITER, EFORIE NORD, SATURN, CAP AURORA, MANGALIA
Oferta munte
BUȘTENI, SINAIA, VATRA DORNEI, DURĂU, POIANA BRAȘOV, PREDEAL, BORSEC, SOVATA, SLĂNIC MOLDOVA, TUȘNAD, PĂLTINIȘ

AGENȚIA DE TURISM "MOLDOVA" IAȘI
Str. Anastasie Panu 29, Iași, România
Tel.: 032-114.364, 216.771
Fax: 032-216.771
LITORAL 2000
Mamaia, Neptun, Olimp, Venus, Jupiter
PLATA ÎN RATE !
(ultima plată cu 3 zile înainte de începerea sejurului)
ASIGURĂ-ȚI VACANȚA!

AGENDA DE CONSTRUCȚII ȘI AMENAJĂRI

PEREGRINUS ☎219.673
JALUZELE import Olanda Sunflex
Prețuri NEGOCIABILE!
măsurători GRATUITE montaj GRATUIT posibilități de plată ÎN RATE

ROM EST GEALAN
- tîmplărie PVC
- tîmplărie aluminiu
- mobilier birou
- amenajări și decorațiuni interioare

Iași, Sos. Iași - Tomești km. 1, tel. 032-232469, fax 233290

Societatea PAULUS S.R.L.
societate cu profil prelucrare lemn
1. VINDE CHERESTEA DIN FOIOASE: stejar, fag, fag aburit, frasin, tei, paltin etc.;
2. VINDE: deșeuri foc esență tare (fag, frasin, carpen) cu reducere 30% în lunile iunie, iulie;
3. PROCESEAZĂ (taie) pentru populație busteni cu diametrul max. 90 cm la prețuri avantajoase;
4. EXECUTĂ LA COMANDĂ mobilier de grădină: scaune, băncuțe, chioșcuri;
5. EXECUTĂ LA COMANDĂ: tîmplărie de lux din lemn cu geam termopan;
6. ÎNCHIRIAZĂ SPAȚII situate la etajul 1 în suprafață de 400 mp.

Iași, Șos. Chișinăului 6B; tel./fax: 032/230227; e-mail: paulus@xnet.ro

UNID. COMPANY
- AMENAJĂRI INTERIOARE (RIGIPS)
- RESTAURĂRI APARTAMENTE STIL OCCIDENTAL
- MONTAJ GRESIE ȘI FAIANȚĂ
- INSTALAȚII TERMICE ȘI SANITARE
- TÎMPLĂRIE ALUMINIU
- TAVANE FALSE
- MANSARDE
- COPERTINE ȘI RECLAME LUMINOASE

Telefon 094 555775, 032/212825

Elit Conf Tudor importator direct din SUA de MATERIALE PENTRU
JALUZELE VERTICALE
Vă oferă o gamă variată de peste 200 de nuanțe și țesături.
Sediul se află în incinta SERVICE AUTO Codrescu, cu intrarea prin str. Sărăriei.
Pentru montări la domiciliu sunați la: Tel./Fax 032/116320; 276333 Mobil: 094 504133

BIGRECA
MARMURĂ albă, roșie 1-2cm
- Spărtură marmură
- materiale de construcții

Iasi, str. Vasile Lupu 138 (vis-a-vis de Piața Doi Băieți) Tel./fax: 032-175840

SPONTAN
Reprezentant Prefab Călărași
BCA
730.000 lei/mc (TVA inclus)
Depozit în incinta SOMACO
Tel 230647, 094-517539, 094-517538, 094-708232, 094-636515

PARASOL marcă Tehnotend srl
Producător de JALUZELE verticale orizontale
Tecnolight Italia
Expozitie: Str. Cucu, nr.19(Podu de Fier); Tel.: 277.501, 094-277.721

SC CHEIA
- GRESIE - FAIANȚĂ
- ADEZIV
- INSTALAȚII SANITARE
- FITINGURI
- VAR LAVABIL - VOPSELE

Program: zilnic 9⁰⁰-18⁰⁰, sîmbata 9⁰⁰-13⁰⁰, duminica închis
Șos. Nicolina, bl. 928, tel./fax 222070

EURO-DAN
producem JALUZELE
ORIZONTALE din aluminiu
VERTICALE din material textil din aluminiu
RULOURI EXTERIOARE PVC sau aluminiu
Iași, Sf. Andrei 13, tel./fax 114318

MOBILIER pentru personalitatea biroului tau!
nou!
QUARTZ MATRIX
BIROTICA Teodor Pallady nr. 8, tel. 218.667, 218.668

OMEGA INVESTI
Gresie, faianță, obiecte sanitare
SANEX CESAROM
Prețuri de en-gross
Calea Galății nr. 4, bl. F1, parter
tel./fax: 095/64.93.73 094/61.00.75

GRUPUL DE FIRME ROMFIN
Romfin Bd. Copou nr.4 Tel.032/214.090
NOU!
Începând cu 22 Martie 2000 ROMFIN S.R.L. Iași oferă GRATIS tâmplărie din aluminiu
Bd. Copou nr.4 Tel. 032/214.090

TOP SHOP
- VOPSITORIE ÎN CÎMP ELECTROSTATIC
- AMENAJĂRI INTERIOARE
- ORICE TIP DE MOBILIER LA COMANDĂ (comercial, birouri, baruri, restaurante, mic mobilier etc.)

IMPORTANT!!! PLATA SE POATE EFECTUA ȘI ÎN RATE!
Str. Ipsilanti nr. 19, tel. 032-113322, fax: 032-117116

La Petrică
Schimbă imaginea casei tale
- ✓ gresie porțelanată Italia - **185.000** lei/m²
- ✓ gresie și faianță Italia - **140.000** lei/m²
- ✓ tavane false casetate din gips Spania - **140.000** lei/m²

tel.: 217.868, Șos. Păcurari 70

ȘCOALA DE ȘOFERI

AUTOGALAXY SRL
Școala de șoferi AUTOGALAXY SRL vă oferă posibilitatea școlarizării, în vederea obținerii permisului de conducere, cu numai **550.000** lei (exclusiv benzina - 75l).
Plata în rate!
Tel.: 23.78.58; Mobil: 094-21.50.44
Str. Mitropolit Varlaam 54 (Grup Școlar "Nicolina")

Doriți să învățați adevărata artă a conducerii automobilului?
Apelați la școala de șoferi
AUTOSPORT
SERIOZITATE și PROFESIONALISM. PLATA în RATE.
Relații, zilnic între orele 9-17, la sediul din bd. Primăverii 2 (lîngă Iașitex), sau la Clubul CFR - str. Rîpa Galbenă 12 (orele 8-20), tel. 230360

SERVICII MEDICALE

• ECHOMED
Obstetrică - ginecologie

Medici primari: Șefan BUȚUREANU, Maria AKAD, Alexandra OVĂNESCU, Maricica PĂVĂLEANU
■ **ECHOGRAFII:** diagnostic de sarcină, depistarea sexului fetal, afecțiuni ale sînului, ficat, rinichi, pancreas.
■ **Chiuretaje uterine**
■ **Tratamente pentru sterilitate** (feminină și masculină)
■ **Teste** pentru sarcină (3 min.)
■ **Contracepție** orală și montări sterilete
■ **Colposcopii.**
■ **Cauterizări** - biopsii uterine și de col.
■ **Examene citologice**: citodiagnostic, secreții vaginale, secreții uretrale, spermograme, teste postcoitale
Consultații asigurate de profesori universitari și medici specialiști de înaltă competență profesională.
Șos. Păcurari nr. 4, corp anexă la bl.590A (vis-a-vis de Oficiul PTTR)
☎**251927 (fax) ; 018-613.388**

• Cabinet de oftalmologie și optică medicală

SC MEDOPTICA SRL
Socola nr. 8 (lîngă 1001 Articole)
CONSULTAȚII CU APARATURĂ COMPUTERIZATĂ
- Prescripții ochelari, lentile de contact (medicale și estetice)
- Consultații și tratamente oftalmologice
- Optică medicală (inclusiv lentile plastic, bifocale, progresive - Zeiss și Essilor)

Medici care asigură consultații:
Dr. Anghel Kreolla
Dr. Pepelea Lucia
Dr. Scînteie Mira
Dr. Tarasi Carmen
Dr. Dimofte Doina
Dr. Constantin Cătălin
Program:
luni - vineri: 9 - 19
sîmbătă: 10 - 14
Pentru programări și informații sunați la
☎ 218347

• PRO FAMILIA

Laborator analize medicale efectuează orice investigație de laborator, executate de profesori universitari
Str. Țuțora 11C, sc. D
Program: zilnic: 7.00-18.00
sîmbăta și duminica: 9.00-11.00
☎230.431

• POLICLINICA PROFESMED

str. VASILE CONTA nr. 18 (vizavi de policlinica Municipală, Piața Sf. Spiridon)

CONSULTAȚII ȘI TRATAMENTE ÎN TOATE SPECIALITĂȚILE
Se efectuează și: ANALIZE DE LABORATOR cu aparatură și reactivi din import; CHIURETAJE - metoda modernă prin aspirație; ECOGRAFII; ACUPUNCTURĂ în afecțiuni neurologice; TRATAMENTE BIONICE în afecțiuni dermatologice, osoase, neurologice; TRATAREA obezității, impotenței sexuale, infertilității, tulburărilor de creștere.
Medicii Policlinicii sunt nume sonore ale medicinii ieșene, în majoritate profesori universitari.
Prețurile percepute pentru consultații și analize sunt cele mai reduse.
☎ 213 226

• BIO PAN
CENTRU MEDICAL

Cabinet cu contract Casa de Asigurări de Sănătate
- Rețete compensate
- • UROLOGIE, SEXOLOGIE CHIRURGIE, OBSTETRICĂ -GINECOLOGIE, MEDICINĂ INTERNĂ, FIZIOTERAPIE, MEDICINĂ DE FAMILIE, ECOGRAF COLOR COMPUTERIZAT

Medici primari
Urologie-Sexologie:
- Dr. Constantin Liviu Panainte (doctor în științe medicale). Mici intervenții chirurgicale și urologice, cistoscopii, cauterizări, sterilitate

Pneumologie: Dr. Constantin Panainte - consultații, scopii și grafii pulmonare
Ginecologie: Dr. Ioan Bunea. Contracepție orală, montări sterilete, cauterizări, tratamente sterilitate, chiuretaje.
Medicină de familie: Dr. Nicolae Mihu - consultații medicină generală, înscrieri pentru medic de familie (093/390279).
Str. V. Alecsandri 9B, ap.1
☎ 032/210.728
Zilnic: 10.00-18.00
Sîmbăta: 10.00-12.00

• Dr. Gh. ILIEV

medic specialist obstetrică-ginecologie
■ Consultații obstetrică-ginecologie
■ Ecografii (Aparat Doppler color computerizat)
- Ecografii mamare
- Ecografii pelviene (sondă endovaginală)
- Morfologie fetală

CENTRUL MEDICAL IRIS
Bd. Copou 38, bl. A4, sc. A, (vis-a-vis de Grădina Copou)
☎ 213793,
vineri: 15.00-16.00
sîmbătă: 8.00 - 9.30

• LASERO-TERAPIE

Specialiști în LASER, recunoscuți de Harward Medical School - Boston, efectuează tratamente ultra moderne cu laser pt. copii și adulți, la cabinet și domiciliu
• URGENȚE : gripă, viroze respiratorii, bronșiolite, astm bronșic, fracturi, traumatisme musculo-scheletale, torticolis, lumbago, migrene, arsuri, dureri faciale și trigeminale, laringite, afte bucale, paralizii.
• BOLI RESPIRATORII
• AFECȚIUNI ORL: faringo-amigdalite,rinite alergice, rino-adenoidite, otite, sinuzite, zgomote în urechi, surditate.
• BOLI REUMATISMALE : artrite, artroze, epicondilită, achilodinie, decubitus, dureri la masticație, calcificări calcaneene
• BOLI DE PIELE: dermatite,eczeme, cangrenă, plăgi, flebite, hematoame, herpes, furunculoză, chelie
• ALTE AFECȚIUNI: acnee, cicatrici, dureri de stomac, cistite, dismenoree, stimulare psihică și regenerare.
AVEȚI ÎNCREDERE ÎN MEDICINA MILENIULUI III !
Sunați acum:
☎094-849637, 251.117, 232.807

• CABINET STOMATOLOGIC

Dr. Daniela Lăzescu
medic primar stomatolog

Str. Sf. Lazăr nr. 45 (vis-a-vis de sediul BCR)
☎ 237998
Puteți telefona pentru programări zilnic între orele 8.00-18.00 (sîmbăta între 8.00-14.00)

• SOFIDENT
Laborator dentar

Lucrări dentare din porțelan
SHOFU - JAPAN
VITA OMEGA - GERMANY
☎ 115460, 113750

• CABINET STOMATOLOGIC DentaPro
Dr. Lucian TEOFANESCU
medic specialist stomatologie generală **Dr. Loredana PRISTAVU**
medic specialist ortodonție

- ▪ consultații GRATUITE!
- ▪ refacerea ZIMBETULUI plăcut cu materiale identice cu dinții naturali
- ▪ nopți LINIȘTITE, fără grija durerilor de dinți

Programează-te ACUM la ☎ 115521.
Str. Rafael nr. 4 (pe str. Sărărie, vis a vis de Liceul Economic 1)
Program:
Luni-Miercuri: 8.00-20.00
Marți, Joi, Vineri: 14.00-20.00
Sîmbătă: 8.00-14.00.

• MEDIRO
(servicii medicale)

Asigurăm asistență medicală de specialitate în:
• MEDICINĂ INTERNĂ, CARDIOLOGIE, NEUROLOGIE, PEDIATRIE, DERMATOLOGIE;
• ANALIZE LABORATOR (Biochimie, Hematologie);
• ECHOGRAFIE, ELECTROCARDIOGRAME;
• Tratamente diverse (injecții intramusculare, intravenoase, infiltrații, perfuzii etc);
■ LOGOPEDIE - Tratament în Tulburări de vorbire la copii și adulți (congenitale, pastraumatice, după accidente ischemice)
■ DERMO-OSMETOLOGIE ASISTENȚĂ PEDIATRICĂ pe bază de ABONAMENT (3 luni, 6 luni, 12 luni)
Asistența medicală este acordată de cadre didactice universitare și medici primari de înaltă competență profesională.
<<REDUCERI PENTRU PENSIONARI>>
Bd. Alexandru cel Bun nr. 4, bl. 1205C-parter (în apropierea Podului dintre cartierele Mircea cel Bătrîn și Al. cel Bun)
Program: zilnic 9.00-19.00
☎ 259.111

• CABINET DE ALERGOLOGIE

Dr. Victoria Maxim
Medic primar pediatru și specialist alergolog, copii și adulți
Ofer consultații, testări cutanate, tratament de specialitate.
Piata Voievozilor 13. bloc 3 parter (Cinema Dacia) în studio FOTO
Marți, Joi:14.00 - 17.00
Sîmbătă: 8.30 - 11.30
Programări:
☎ 136172, 131525, 092881943

• GALATEEA

Cabinet ginecolgie-obstetrică
(Tătărași, str. Pictorului nr. 4A)
■ **Conf. dr. Florin Dumitrache**
luni, miercuri: 15.00-18.00
■ **Dr. Gabriela Acostioaiei**
luni-vineri:12.00-19.00
sîmbătă: 9.00-12.00
☎ 176.184

• Policlinica „SĂNĂTATEA 2000“

Str. Lăpușneanu, nr. 7A
Dr. CONSTANTIN IORDACHE
Medic primar pediatru
Medic specialist cardiolog oferă:
- consultații pediatrie(cabinet și domiciliu)
- consultații cardiologie pediatrică
- ecocardiografii
- electrocardiograme
- dispensarizarea cazurilor, controlul periodic și tratamentul bolilor cronice pediatrice.

Program cabinet:
zilnic 14.30-20.30
sîmbătă și duminică: 8.30-14.30
☎214001(acasă); 214002(Policlinică) 094-507780.

• Policlinica MEDICAB

Societate româno-germană, ce are încheiat contract cu Casa de Asigurări Sociale de Sănătate.
Asigură asistență medicală în următoarele domenii:
■ MEDICINĂ GENERALĂ, MEDICINĂ INTERNĂ, CARDIOLOGIE EKG în sistem coplată, GINECOLOGIE, PSIHIATRIE - PSIHOTERAPIE, NEUROLOGIE, REUMATOLOGIE, IMAGISTICĂ ECOGRAFIE în sistem coplată, STOMATOLOGIE în sistem coplată.
■ **LABORATOR ANALIZE DIN BAREMUL CASS - gratuite.**
■ GIMNASTICĂ DE ÎNTREȚINERE ȘI RECUPERARE MEDICALĂ
■ Consultații în specialitățile ORTOPEDIE - TRAUMATOLOGIE, CHIRURGIE PLASTICĂ ȘI RECONSTRUCTIVĂ, GASTRO-ENTEROLOGIE, BOLI DE NUTRIȚIE ȘI METABOLISM (diabetologie).
Prestații valabile pentru pacienții care fac dovada achitării contribuției pentru CASS.
Program: luni-vineri 8-20, sîmbătă 8-14.
Str. A. Panu 1A (lîngă CEC - Hala Centrală).
☎ 211863, 218112.

• OPTIMIT
Cabinet oftalmologic și optică medicală

■ **Consultații oftalmologice complete** cu aparatură profesională computerizată asigurată de medic primar oftalmolog dr. Carmen Romanescu
■ **Prescripții ochelari și lentile de contact**
■ Execuția ochelarilor promptă și de **calitate incontestabilă** asigurată de optician Dumitru Mihăiță.
Str. Nicolina nr. 6 (lîngă pasarela de la Bazar)
Program consultații:
luni-vineri 14.30-19
sîmbătă 10-13.
Program optică:
luni-vineri 9-19
sîmbătă 10-13
Programări și informații la
☎ 239175.

• ORTOPEDICA Servicii Medicale

B-dul Socola nr. 8, bl. C2, sc. C, parter (vis-a-vis de COMPAN), tel. 231335, 094-514420
Asigură asistență medicală în specialitățile:
■ ORTOPEDIE ȘI TRAUMATOLOGIE - consultații, tratamente (corectare diferitelor deformații ale membrelor superioare, inferioare, coloanei vertebrale sau bazinului, sutura plăgilor superficiale ale aparatului loco-motor, etc. Tratamente moderne recuperatorii după FRACTURI, ENTORSE, LUXAȚII sau afecțiuni dureroase sau inflamatorii ale aparatului loco-motor (artrite, artroze, lombo-sciaitică, epicondilite, pinten calcaneean, ulcere de gambă, infecții, cicatrici vicioase după arsuri sau intervenții chirurgicale, etc) prin laser, lasero-punctură, lumină polarizată, electro-punctură, ș.a.
Pentru pacienții netransportabili asigurăm tratamente la domiciliu.
dr. B. Anitei, dr. L. Lăbușcă
■ MEDICINĂ GENERALĂ
dr. P.Onu, dr. L.Jurcă
■ GINECOLOGIE - consultații, tratamente, măsuri contraceptive, tratamente prin laser, lumină polarizată, întreruperi de sarcină prin metode clasice și prin vacuum, planing familial.
dr. S. Tomoșoiu,
dr. F. Dumitrache,
dr. D. Iancu, dr. S. Galearschi
dr. C-tin Mocănașu
dr. C. Tomoșoiu
■ MEDICINĂ NATURISTĂ ȘI ACUPUNCTURĂ
■ CHIRURGIE PLASTICĂ ȘI REPARATORIE - consultații, tratamente și intervenții chirurgicale (sutură tendoane, corectare cicatrici vicioase, corecții plastice nas-urechi, ș.a.).
dr. C. Tamaș
■ ECOGRAFII
■ HOMEOPATIE
dr.E.Galupa-medic primar (Nevroze, psoriazis, obezitate, insomnii, constipații, hemoroizi, fisuri anale, disfuncții sexuale, ulcer)
CONDIȚII OPTIME DE INTERNARE
Rețete compensate și concedii medicale.
Programări și informații suplimentare, NON-STOP, la tel. 231335 sau 094-514420.

• Dr. MIRCEA ONOFRIESCU

■ Consultații obstetrică - ginecologie
PROFESMED ☎ 213.226
luni și vineri 17.00 - 19.00
■ Echografii aparat DOPPLER COLOR computerizat
POLICLINICA 2 Iași ☎ 133.088
marți și vineri 13.00 - 15.00

☎ TELEFOANE UTILE: FARMACII

FARMACIA MELISSA - MONTERO
SALON DE TEHNICĂ MEDICALĂ
Str. Bărboi nr. 5 (vizavi de Biserica Bărboi), tel. 213123
orar: luni-vineri 8.00-18.00, sîmbătă 8.00-13.00
Importator producător si distribuitor de aparatură, instrumentar, materiale si mobilier medical

FARMACII
PODU ROȘ telefon: 234099
Orar NON STOP, str. Nicolina 2, bl. C7
PĂCURARI telefon: 216567, 216733
Orar luni - vineri 8.00-20.00, sîmbătă 8.00-14.00, șos. Păcurari 137, bl. 600

MATER OPTICA - cel mai modern centru de oftalmologie și optică medicală din România

- • Unicul atelier de optică din Iași în care confecționarea ochelarilor se face cu aparatură computerizată, de ultimă generație, mînuită de tehnicieni la curent cu ultimele descoperiri și evoluții în domeniul opticii
- • Precizie maximă
- • Consultații oftalmologice la nivel european:
- - Refracții cu autokeratorefractometru
- - Fund de ochi
- - Presiuni intraoculare cu tonometru Haag - Streit
- - Prescripții ochelari și lentile de contact (inclusiv lentile de contact cosmetice cu dioptrie și pt. astigmatisme)

IAȘI
Bd. Independenței nr. 10
tel. 214072

Medici care asigură consultații:
Prof. dr. Sergiu BUIUC
Medic primar dr. G. BEȘCHEA
Medic primar dr. G. DIMITRIU
Medic primar dr. G. MACOVEI
Medic primar dr. C. ANDRON
Medic primar dr. M. BREDEȚEANU
Medic primar dr. G. TODOSI

Nu mai aveți nevoie de ochelari! NOU!
Chirurgia refractivă a corneei cu LASER EXCIMER reduce dioptriile dumneavoastră la zero.
Optică și consultații oftalmologice
Aparatura performantă pe plan mondial
Personalul medical și auxiliar specializat în străinătate
Se oferă servicii de ținută occidentală

Med APOLLONIA MED
Prof. dr. Dorin CHISELIȚĂ
Conf. dr. Dănuț COSTIN
As. univ. Ion CIJEVSCHI
Medic primar dr. Dumitru PETRARU
Medic primar dr. Ovidiu FILIMON
Medic primar dr. Ada CĂLIN
Medic primar dr. Magda DOGARU
Medic specialist dr. Viorica RADUȚA
Str. Păcurari nr. 11, tel./fax 032/112 087

DENTAL PLUS cabinet stomatologic
Dr. Marius Popovici, Dr. Doina Popovici, Dr. Liliana Constantin
- **DETARTRAJ** cu ultrasunete
- **TRATAMENTE ODONTALE** cu materiale de ultimă generație
- **TRATAMENTE PROTETICE CLASICE si MODERNE** (ceramică, compozite fotopolimerizabile)
- **CHIRURGIE ORALA**
- **OPALESCENCE** - cel mai performant sistem de ALBIRE a dinților.
- **CONSULTATII GRATUITE**

Str. Vasile Lupu 85, bl. V3 (stația de tramvai "Dr.Savini")
☎ /fax 272.391 Luni-vineri: 7.30-20.00, sîmbătă 8-13

OPTICA MEDICALĂ
servicii asigurate de tehn. Vasile Popa
SC TRANSPARENȚA oferă:
• consultații oftalmologice • refracții cu auto-refractometru • fund de ochi • presiuni intraoculare • prescripții ochelari • lentile contact.
Calitate, siguranță și o privire limpede prin TRANSPARENȚA. TRANSPARENȚA sinonim cu COMPETENȚA!
Str. A. Panu 13 (vizavi de noul sediul BRD)
☎ 212162 Luni-vineri: 9-18, sîmbătă 10-14

STEREOPSIS centru de îngrijire oftalmologică
- CONSULTAȚII OFTALMOLOGICE (adulți și copii)
- PRESCRIPȚII OCHELARI și LENTILE DE CONTACT
- TRATAMENTE OFTALMOLOGICE de URGENȚĂ
- DOTĂRI ULTRAMODERNE pentru diagnosticul tuturor afecțiunilor oftalmologice

Consultații asigurate de medici cu specializări în țară și străinătate:
- Prof.dr P.P. VANCEA (133.243)
- Șef.lucrări dr. C. BOGDĂNICI (210.892, 092-507.913)
- Dr. D. GHERGHEL (095-631.416)

Centrul Comercial - Bd. Șt.cel Mare (lîngă Casa Modei)
tel. 11.66.51 luni-vineri: 9.00-17.00, sîmbătă 11.00-13.00

Cabinet stomatologic MEDI LIFE
- servicii stomatologice cu aparatură ultramodernă la **prețuri promoționale**
- **reduceri de tarife** pentru
- - medici și personal medical
- - elevi, studenți, pensionari, șomeri

Sistem avantajos de reduceri pt. pacienții permanenți.
Profesionalism, tinerețe, amabilitate.
Alegeți MEDI LIFE!
Str. Cucu 9, bl. D11, tronson II, ap.1 (lîngă Sinagogă)
Programări:
luni - sîmbătă: 10 - 19
☎ 032-112716, 092-363.233, urgențe, non stop

Cabinet medical și farmacie HELP-FLUX Str. Păcurari nr. 22, tel. 143179
Mădălina FILIMON farmacist — Prof. dr. Jan HURJUI — Dr. Xenia PĂTRAȘ medic de familie
Farmacie în incinta spitalului CFR Bd. Copou, tel. 143179

Conf.Dr.Ivona Lupașcu
- medic primar obstetrică-ginecologie - diplomă europeană de competență în endoscopie ginecologică
CONSULTAȚII ECOGRAFII
- bolile aparatului genital și ale sînului
- sterilitate
- diagnosticul și supravegherea sarcinii

CENTRUL MEDICAL "IRIS" ☎ 213793
Bd. Copou nr. 38, bl. A4, sc. A (vis-a-vis de Grădina Copou)
- ecocardiografie - adulți și copii
- ecografie vasculară și generală
- urologie - consultații și ecografii
- dermatologie
- reumatologie
- medicină internă

ECOGRAF DOPPLER COLOR COMPUTERIZAT ULTRAPERFORMANT

CORPO SAN
Servicii Medicale Mobile
- Consultații medicale la domiciliu
- Internare în spital în caz de necesitate
- Tratamente injectabile
- **Electrocardiograme** și **măsurarea glicemiei** (rezultat imediat), la domiciliul pacientului

NON STOP Tel. URGENȚE 092 376.370
Programări: la telefoanele 210.410 212.211

NOU! Cabinet de medicină de familie
înscrieri pentru medicul de familie
Informații și programări la tel.: 212.211; 210.410
Program zilnic: 8 - 19
sîmbăta: 8 - 13
CORPO SAN Str. Gării 19 (colț cu str. Uzinei)

Pentru societăți comerciale oferim asistență medicală NON STOP (pe bază de abonament)

Medic primar O.R.L. Dr. I. CORNEA
acordă consultații și tratamente pentru boli de nas-gît-urechi, la copii și adulți, în Cabinetul Medical "HELICOMED" (Dr. Marin Burlea),
str. Străpungerii Silvestru nr. 32 (lîngă Autogară), tel. 217666.
Program: luni, miercuri, vineri - orele 15.00-17.00

CONSULTAȚII OFTALMOLOGICE GRATUITE
în condițiile acordate de Casa de Asigurări Sociale de Sănătate (cu bilet de trimitere de la medicul de familie)
• consultații cu **AUTOREFRACTOMETRU** asigurate de medic primar **dr. Mariana BREDETEAN**.
Centrul Medical „Sf. Petru și Pavel“(Policlinica Industrială), bd. Primăverii 4, et. 1, cam. 69, tel. 133088, int. 30. Luni, Joi, Vineri: 8.00-14.00; Marți, Miercuri: 13.00-20.00.

TELEFOANE UTILE - CABINETE ȘI FARMACII VETERINARE

CABINET VETERINAR
PROVET IAȘI
Str. Smîrdan nr. 93 C
ZILNIC : 9.00 -23.00
Consultatii și tratamente la domiciliu
☎ 233.772, 092.376.433 (NON STOP)

CABINET ȘI FARMACIE VETERINARĂ
SANOVET
Păcurari 116 (vizavi de stația SHELL Păcurari)
zilnic : 9.00 - 20.00
duminică 9.00 - 14.00
☎ 032/259286; 094622730 NON-STOP

CABINET ȘI FARMACIE VETERINARĂ
ANIMAVET
Str. Smîrdan nr. 70
luni-vineri : 8.00 -20.00
sîmbătă-duminică: 9.00-15.00
Consultații și tratamente la domiciliu
☎ 237.874

CABINET DUOVET
Str. Nicolae Gane nr. 25
zilnic : 16-20, sîmbătă: 10.00 - 13.00
duminică - închis
☎ 092555155, 032/214773

SERVICII MEDICALE MOBILE
• consultații • deparazitări • vaccinări • tratamente la domiciliu.
☎ 094396303, 032/138328

FARMACIE ȘI CABINET VETERINAR
SANIVET
• Str. Străpungerii Silvestru nr. 7 (vizavi de „Metropizza Gară“)
☎ 032/218465
• Str. Nicolina 4A
☎ 032/224008
luni-vineri : 8.00 - 19.00
sîmbătă: 8.00-15.00
duminică închis

WHITE FOX
• CABINET ȘI FARMACIE VETERINARĂ
Străpungerii Silvestru 9
• FARMACIE VETERINARĂ
Păcurari 18
zilnic : 9.00 - 20.00
sîmbătă, duminică 9.00 - 14.00
☎/fax 143241, 094502645, 094279923 -NON STOP

☎ TELEFOANE UTILE: FARMACII

• A.T.I.- PULS
Șos. Națională 194, bl. D
zilnic : 7.30 - 21.00
sîmbăta :8.00 - 20.00
duminica : 8.00 - 18.00
☎ 233.242, 233.223

• THYMUS
Str. Argeș nr. 6, bl. D8 (Al.cel Bun, în spatele Caseriei CONEL)
Luni-vineri : 8.00-20.00
sîmbăta, duminică : 8 -16
☎ 154.445

• EUROPHARM
Str. Cerna 1 (Mircea cel Bătrîn)
zilnic : 8.00 - 20.00
sîmbăta : 8.00 - 14.00
duminică: 8.00 -14.00
☎ 224.109

• FARMA LIV
Str. Nicolina nr. 11, bl. A5
zilnic: 8.00 - 20.00
sîmbăta: 8.00 - 20.00
duminica: 8.00 - 14.00
☎ 231.197

• GABRIELA FARM
Str. Păcurari, bl. 582
zilnic: 8.00 - 20.00
sîmbăta: 8.00 - 20.00
duminica: 8.00 - 14.00
☎ 218.473, 216.507, 220.205

• FARMA BEST FLORA NON STOP
Str. Vasile Lupu nr. 108A, bl. G6 (lîngă magazinul FLUX)
☎ 271.962

• FARMACIA IRIS PHYTO PHARMA
Bd. Copou 3 (la parterul Trustului de construcții)
zilnic: 7,15-20,00;
sîmbătă 9,00-14,00;
duminică 9,00-14,00;
☎ 219296

• FARMACIA IRIS PHYTO PHARMA
Șos. Păcurari nr. 43, bl. 545
zilnic: 8,00-21,00;
sîmbătă 8,00-18,00;
duminică 8,00-14,00;
☎ 250337

• FARMACIA PROFARM
str. Carpați nr. 17 (lîngă Poșta din Nicolina)
zilnic: 8.00 - 21.00
duminică: 8.00 - 16.00
☎/fax 224.952

• NOREX PHARM
str. Grigore Ureche nr. 1 (lîngă Tribunal)
zilnic : 8.00 - 20.00
sîmbăta : 8.00 - 16.00
duminică: 8.00 -14.00
☎ 216.382

• BABY FARM
Str. V. Lupu 70-74
luni-sîmbătă : 8.00 - 20.00
duminică: 8.00 - 16.00
☎ 271.357

• FARMACIA PROFARM 2
str. V. Lupu nr. 86 (lîngă magazinul Flux Alimentar)
NON-STOP
☎: 173.122

• REMEDIA
Str. Gării 30
zilnic : 7.30 - 20.00
sîmbăta : 8.00 - 14.00
duminica : 8.00 - 14.00
☎ 146.325

VÎNZĂRI

■ Vînd utilaje pentru fabricat cuie (toate dimensiunile), stare de funcționare excelentă. Preț foarte atractiv. Telefon 094/578846. (7730420)

■ Vînd tobe taivaneze „Thunter". Preț 5.000.000 lei - negociabil. Telefon 033/729123. (4763059)

S.C. ROMHANDICAP S.A.,

societate națională de recuperare și tehnologie ortopedică, este un important producător și distribuitor de:
- proteze și orteze pentru membrele inferioare și superioare (inclusiv proteze modulare);
- încălțăminte ortopedică;
- mică ortopedie: corsete, centuri, bandaje herniere, colare, suspensoare etc.;
- dispozitive de mers: cărucioare, cadre, bastoane, cîrje etc.;
- dispozitive de adaptare auto;
- produse și instrumentar de osteosinteză.
Filiala Iași, str. Pantelimon Halipa 14, telefon 032/124525. (4763054)

TABLĂ ZINCATĂ SIDEX

0,4x1000x2000

HIDROIZOLAȚII

Execuție și materiale import. Tel. 092-524.859; 032/125.705; areal_hidro@yahoo.com (NT-7957075.26.26)

■ Vînd țeavă din recuperări, Fi 50 mm și profil cornier și teu de 40 mm, profil tip I 80 x 40 mm. Prețuri avantajoase. Tel. 094/566497, 092/375358. (BR-CH.10156.1.10)

■ Vînd mobilier fast-food import Italia. Tel. 039/617900. (BR-F2871443.1.8)

■ Vindem: -mașină preparat înghețată; -modul aluminiu cu copertină, dimensiuni 1,25X2,50; -ladă frigorifică; -generator trifazic 5KW; -birou modernizat în Flămînzi; -tablă Lindab cutată culoare galben. Relații la telefon 031/552125 sau 094-110822. (BT.2374918.1.4)

■ Importator direct vinde din stoc mochetă la cel mai bun preț. Tel. 034 - 372.400; 094 - 568.760. (BC - OP.1.5)

■ Vînd utilaj Italia pentru spălătorie și curățătorie chimică (aspiră, spală, curăță chimic, usucă). Tel. 095 - 807.201. (BC - 5513836.3.3)

■ Vînd dozator Fresco, 4 capuri. Telefon 035/316985. ■ Vînd dozator Fresco, 4 capuri. Telefon 035/316985. (Vs.5633016.1.2)

■ Vînd pui CIOBĂNESC MIORITIC. Telefon 031/543144; 094-153922. (BT.2375149.1.5)

■ Vînd moară mălai, cap. 400 kg/h, 0 minute funcționare. Tel. 039/663423, 094/142636. (BR-R13432.1.1)

■ Vînd micro-centrală Bosch-Junkers, tiraj forțat, Vailland, tiraj natural și instant apă - caldă (Vailland). Relații gen. Alexandru Cernat 128. Telefon 092.226188. (GL - 5880846.1.2.)

■ Vindem dozatoare bere omologate, garanție noi, stoc limitat. Preț producător. Telefon 093.317911. (GL - 5880824.1.5.)

■ Vînd cuptor pizza, plită, rotisor, friteoză, aparat tăiat cartofi, storcător fructe manual, mese, scaune, spoturi, toate noi. Tel. 037/224924 sau 095.020.836. (VN-27bf33.1.4)

■ Vînd urgent colier aur model trandafir (46.8 grame) cu certificat evaluare. Negociabil. Telefon 035.310918, orele 17-19. (Vs.5633078.1.3)

■ Primăria com. Victoria vinde nisip, calitate superioară, din depozit la prețul de 60.000 mc - negociabil. (4763118)

■ S.C. CENTRAL S.R.L. vinde tonete, ghișee, case de marcat, vitrine frigorifice orizontale și verticale și rafturi metalice. Telefon 032/213615; 032/214862; 094/546713. (4762351)

ELECTRONICE

■ Orice telecomandă pentru televizor (165.000 lei), video, satelit; transformatoare linii, componente electronice. Telefon 092/368868; 095/794894. E-mail: bbrom@pcnet.ro. (B.13)

■ Importator direct vinde din stoc TV color second-hand în stare de funcționare și trase în bandă sau neverificate. Tel. 034 - 372.400; 094 - 568.760. (BC - OP.1.5)

■ POMPE ELECTRONICE pentru stații Peco, românești; PRESE ULEI ALIMENTAR la rece, tip Stimel, selector semințe, moară furaje, prețuri neg. Tel. 094 - 556750. (BC - 5647430.3.11)

CUMPĂRĂRI

■ Cumpăr cupoane agricole în cantități foarte mari, ofer cel mai bun preț al zilei. Telefon 095789691; 237717. (4763018)

■ SC ULENA Bacău, cumpără semințe floarea soarelui, cantități nelimitate, preț 3.000/kg+TVA. Plata se face la recepționarea mărfii. Tel. 034 - 251.240. (BC - 4808898.9.18)

■ Cumpărăm fier vechi pregătit / nepregătit, cantități vagonabile. Telefon 036 / 312398. (5880963.1.1.)

■ SC Multim cumpără cu plata pe loc de la unități și persoane fizice cantități nelimitate de fier vechi la prețul de 700 - 900 lei/kg, inclusiv materiale neferoase la prețuri fără concurență. Relații tel: 094/615007, Bîrlad; 094/529262, Vaslui; 095/519704, Iași; 095/618631, Adjud; 095/629055, Focșani; 095/618632, Negrești; 095/519703, Huși. (Vs.5572460.1.10)

DECESE

Familia Aurel și Margareta Aftene anunță decesul dragei lor MARIA PRUNDEANU (MIȚA), fostă asistentă medicală la Policlinica stomatologică. Înhumarea pe 28 iunie 2000, ora 11.00, la cimitirul Eternitate. Dumnezeu s-o odihnească în pace. (4763116)

Cu adîncă durere surorile, frații și rudele apropiate anunță decesul dragei lor MARIA (MIȚA) PRUNDEANU. Înmormîntarea va avea loc miercuri, 28 iunie 2000, la cimitirul Eternitate, orele 12,00. Dumnezeu să-i odihnească sufletul ei bun. (4763122)

Gina - soră împreună cu familia, Liliana - fină și nepoată împreună cu familia, Nicoleta - nepoată împreună cu familia, se roagă pentru sufletul însingurat al celei care a fost (MIȚA) MARIA PRUNDEANU, dispărută după o îndelungată suferință. Te vom purta mereu în inimile noastre. Dumnezeu să o ierte și să o odihnească în pace. (4763111)

CONDOLEANȚE

Colectivul Formației „Turbine" din cadrul CET Iași regretă profund decesul fostului coleg VASILE NISTOR și prezintă condoleanțe familiei îndoliate. Dumnezeu să-l ierte. (4763103)

Asociația de proprietari, bloc A1, str. C. Negri 35 regretă trecerea în neființă a doamnei profesoare LUDMILA NADOLSCHI, model de conduită civică și umană. Dumnezeu să o ierte și să o odihnească în pace. (4763108)

Aglăița - nepoată împreună cu cei trei copiii plînge dispariția, în lumea umbrelor, a mătușii MIȚA PRUNDEANU. Condoleanțe întregii familii. Regrete eterne. Dumnezeu să o ierte și să o odihnească în pace. (4763112)

Marioara Pichiu (fină și nepoată) împreună cu familia ei deplînge dispariția neașteptată, după o lungă boală nemiloasă a nănuței MARIA (MIȚA) PRUNDEANU. Sîntem alături de soțul ei, de familia Ion Spanache (unicul ei fiu). Nănuță, nu te vom uita niciodată. Dumnezeu să o ierte. (4763110)

Familiile Constantin și Mihai Alexandru sînt alături de bunul lor prieten Constantin Șorănescu la greaua pierdere pricinuită de decesul tatălui și îi transmit sincere condoleanțe. (4763113)

Salariații Grupului Școlar „I. Holban" sînt alături de surorile Eleonora Butnărică și Doina Prisecaru în aceste clipe grele pricinuite de decesul mamei lor și le transmit sincere condoleanțe. (4762954)

Asociația de proprietari, bl. C4, șoseaua Națională 47, transmite sincere condoleanțe domnului președinte Gheorghe Prundeanu pentru decesul soției. (7730348)

COMEMORĂRI

Pios și trist omagiu la împlinirea a 7 ani de la dispariția dragei noastre mame și bunică OLGA HERMAN. Fie ca sufletul tău blînd și bun să se odihnească în pace! Copiii și nepoții. (4763119)

Joi 29 iunie 2000 (Sf. Petru) în Iași str. Aeroport nr. 3, se va oficia sfințirea troiței în amintirea fam. NECULAU C. PETRACHE. Se va oficia și slujba de pomenire a celor 9 copii decedați. Cei care l-au cunoscut și rudele apropiate sînt rugate să asiste la această ceremonie. „Un bătrîn în vîrstă de 87 de ani ridică o troiță în amintirea părinților săi„(I.20).

LOCURI DE MUNCĂ

■ Oferte de muncă în Austria, Germania, Franța, Anglia, Italia, Olanda, Canada pentru menajere, baby-sitter, grădinari, asistente medicale, bucătari, ospătari, recepționeri, cameriste, muncitori în construcții etc. Salariu și condiții deosebite. Telefon 044/892112/22.500 lei/30 sec. (I-22)

■ Angajăm confecționeri, maistru, CTC-ist pentru lucru în lohn. Relații la telefon 032/117755. (7730395)

Compania ASAM S.A. Iași

producător piese auto angajează

directori vînzări

în următoarele condiții:
- studii superioare de preferință auto;
- experiență în vînzări minim 1 an;
- permis de conducere cat. B;
- capabil de a lucra în stres;
- limba engleză sau germană mediu;
- prezență agreabilă, disponibilitate program prelungit.
Vă rugăm să trimiteți CV+scrisoare de intenție+foto la adresa Aurel Vlaicu nr. 77 sau fax 215514 în atenția domnului Bogdan Cuciureanu pînă la 30.06. Informații suplimentare la 032-172140. (I-18)

■ S.C. angajează confecționere textile-export în condiții avantajoase. Se oferă: carte de muncă, salariu motivant, condiții de muncă excelente (spațiu dotat cu aer condiționat, utilaje performante Juki, atmosferă de lucru prietenească, program de 8 ore). Telefon 032/217841. (4763105)

■ Firmă import și distribuție medicamente angajează reprezentant vînzări pentru județele Suceava și Botoșani, Vaslui și Iași. Cerințe: domiciliul stabil Suceava, respectiv Iași; experiență în domeniul vînzărilor de medicamente și mașină personală. CV la fax 01/2552708. (4763098)

■ S.C. DACON EMERALD S.R.L. angajează CTC-istă cu experiență. Telefon 032/215939. (7730343)

■ S.C. BOLERO S.R.L. angajează urgent secretară, absolventă de studii superioare, cunoștințe temeinice de limbă engleză și operare P.C. Necăsătorită, cu capacitate de adaptare la condiții de stres. Relații la telefon 032/233920; 032/227092; 092/529474; 092/375530. (7730342)

■ Caut persoane dornice, active, pentru distribuire produse naturiste Aloe Vera. Telefon 094/488645. (2240828)

■ Farmacie particulară angajează farmacist primar, specialist sau stagiar, condiții de muncă și salarizare foarte bune. Condiții de angajare:
1. aviz liberă practică;
2. recomandare de la ultimul loc de muncă (sau de la facultate);
3. diplomă de grad (farmacist primar, farmacist specialist).
Se asigură locuință. Relații suplimentare la telefon 033/661128, între orele 8,00-22,00. (4763697)

■ Locuri de muncă în Israel și Germania pentru: dulgheri, fierari-betoniști, zidari, faianțari, macaragii, șoferi calificați. Tel. 891060 (30.250 ROL-30"). (BR-F6940842.31.07.2000)

■ Angajăm pentru sezon (Eforie Nord) bucătar calificat cu referințe, ospătare. Tel. 891060 (30.250 ROL-30"). (BR-F6940842.31.07.2000)

■ Societate de construcții angajează pentru lucrări în Germania, ingineri și mașiniști constructori cunoscători de limba germană. Tel. 891060 (30.250 ROL-30"). (BR-F6940842.31.07.2000)

■ Recrutăm pentru Israel asistente medicale, menajere, mecanici utilaj greu, sudori CO2 (dioxid de carbon) - autogeni, lăcătuși și constructori. Tel. 891060 (30.250 ROL-30"). (BR-F6940842.31.07.2000)

■ Societate comercială angajează ospătari, barmani, fete pentru piscină. Tel. 891060 (30.250 ROL-30"). (BR-F6940842.31.07.2000)

■ Societate comercială angajează secretară cu studii medii, salariu avantajos. Tel. 891060 (30.250 ROL-30"). (BR-F6940842.31.07.2000)

■ Societate comercială angajează contabil pentru evidența primară. Program flexibil, salariu motivat. Tel. 891060 (30.250 ROL-30"). (BR-F6940842.31.07.2000)

■ Societate, înscrie / selecționează muncitori calificați / necalificați pentru lucru în străinătate. Comisionul la locul de muncă. Relații la telefon 093.433722, 093.433720. (GL - 3894315.43.52.)

■ Firmă străină, selecționează urgent prin partenerul său român, muncitori calificați și necalificați pentru lucrări navale, construcții civile și turism. Telefon 092.884067, 092.931076, 092.827544. (GL - 5877412.1.21.)

■ Școala „B.P. Hașdeu" (Nr. 22) Iași organizează în ziua de 2 august 2000, ora 9,00 concurs pentru ocuparea următoarelor catedre: limba și literatura română; geografie; educație fizică. Relații suplimentare se pot obține de la secretariatul școlii, din str. I. Creangă" nr. 22 sau la telefon 032/173450. (6831033)

DIVERSE

EURO-TIME

Transport București-Paris
Autocar-85$, Avion-325$
01/650.76.53; 01/312.92.75;
01/311.13.21; 01/311.31.72.
Non-stop 092/515.911.

(I.22)

REGIA AUTONOMĂ DE TERMOFICARE IAȘI

anunță intenția de majorare a tarifului de distribuție a energiei termice începînd cu data de 1 august 2000. Informații suplimentare la telefon 147610 interior 105. (I-01)

Facultatea de Filosofie,

Bd. Carol I, nr. 11, Iași, Telefon 032/201054, fax 032/201154

Facultatea de Filosofie, Universitatea „Al. I. Cuza" din Iași, oferă pentru admiterea din septembrie 2000: Filosofie - 60 locuri; Sociologie - 40 locuri; Științe Politice - 55 locuri; Asistență Socială - 55 locuri. Pentru toate secțiile există locuri cu taxă și forma învățămînt deschis la distanță (IDD), cu taxă. Înscrierea are loc între 24-30 august 2000. Pentru locurile cu taxă nu se susține concurs de admitere și va avea loc o a doua înscriere după examenul de admitere din 7 septembrie 2000. Taxa de școlarizare este 300$ (echivalentul în lei). (4763121)

■ S.C. COMTEX S.A., cu sediul în Iași, str. Străpungerea Silvestru nr. 28, bloc CL8, înregistrată la Registrul Comerțului sub numărul J/22/312/1991 își anunță intenția de a răscumpăra din piață un număr de 370.000 de acțiuni, reprezentînd 10% din capitalul social actual. Acționarii interesați pot obține relații suplimentare la sediul societății sau la numărul de telefon 032/214074. (I.20)

■ Agenția Koster organizează excursii Italia. Închiriază autocare 35,51 locuri. Obținem vize Schengen la urgență. Bilete litoral și munte. Tel. 034 - 11.63.95, 034 - 111.932, 094 - 591.620. (BC - 5870651.26.30)

■ EXCURSII ITALIA, FRANȚA, SPANIA, GERMANIA, OLANDA. ÎNSCRIERI FĂRĂ AVANS. TEL. 094 - 593.864. (BC - 5870641.21.24)

■ EXCURSII RAPIDE ÎN ITALIA (SPAȚIUL SCHENGEN) PRIN ALICE TOUR. SERIOZITATE, SIGURANȚĂ, CONFORT. Tel. 034 - 176.924; 094 - 203.954. (BC - 5513316.9.11)

■ Excursii în Anglia, Franța, Belgia, Olanda, Spania, Italia cu vize individuale. Tel. 034 - 178.270; 092 - 924.322. (BC - 4459948.9.16)

■ Excursii cu vize ind. Schengen, fără avans. Tel. 034 - 181.556; 094 - 534.994. (BC - 3045835.9.12)

■ Emigrare Canada. Relații contract de muncă specialiști hardware și software, fără comision. Telefon 039 / 614581, 092.413290. (GL - 5878050.1.5.)

■ Excursie Italia cu viză individuală, plecare pe 4 iulie, urgent vize Schengen 1 an. Tel. 034 - 178.270, 092 - 924.322. (BC - 4808568.3.6)

■ Săptămînal excursii Italia, Spania, Grecia, vize individuale Schengen prețuri foarte avantajoase. Tel. 034 - 185.284, 094 - 584.185. (BC - 4808426.3.13)

■ ANUL 2000 - ANUL PĂCII, EXCURSII ISRAEL PRIN ALICE TOUR. TEL. 034 - 176.924; 094 - 203.954. (BC - 5513622.3.8)

■ Excursii urgente Italia, plecare12 iulie, Anglia, Israel, vize Schengen. Tel. 034 - 180.147. (BC - 5513059.3.12)

■Călăuză Italia, plecare imediată. Telefon 092-493165. Cer și ofer seriozitate. (BT.237515.1.5)

■ Agenția ARRIVO tour Bacău organizează excursii, viză individuală: Austria, Franța, Olanda, Italia, Egipt, Emiratele Arabe, Tunisia. Documentare minimă, fără interviu. Tel. 034 - 180.125, 092 - 356.913. (BC - 5513842.1.20)

■ I.T.T VOYAGE organizează excursii în: Franța - 790 $; Italia - 780 $; Italia-Franța 910 $; Spania-Portugalia 1050 $, Grecia - 395 $; Tunisia - 460 $, Antalya - 385 $, Cipru - 595 $, Israel - 1150 $, SUA, Canada, alte destinații exotice. Calea Victoriei nr. 136, telefon 01/3147011; 01/3147017. Fax 01/3147025; e-mail: itt@ebony.ro. (B-13)

■ Muscalu Ion, Poitiers 27 este rugat să restituie camionul „împrumutat". Urmează poliție, parchet, judecătorie. (4763119)

OFERTE SERVICII

■ Aplic folie de protecție solară - antiefracție pe parbrize auto, vitrine, balcoane. Tel. 094.532.898. (BV-chit. 1882142-15)

■ Facilitez obținerea de VIZE în termen foarte scurt. Tel. 093.406.197. (VN-14BF65.1.14)

■ SC execută cele mai ieftine HIDROIZOLAȚII termosudabile, material import. Vindem materiale pentru orice tip de izolații. Seriozitate, calitate, garanție. Deplasare oriunde. Tel. 034 - 183.379, 092 - 347.505. (BC - 4808159.9.15)

APOMETRE Import Germania **ABB**
- Apometre apartament
400.000 lei, inclusiv TVA și conectori
- Apometre toate dimensiunile
- Contori energie termică

Distribuitor autorizat zona Moldova
MAELVI SRL Piatra Neamț
Relații la tel.: 032 - 22.46.77
Mobil: 095 - 64.22.33

■ Facilităm vize Schengen. Avans O. Tel. 092 - 410.626. (BC - 5513834.1.1)

■ Facilitez vize Schengen Australia, SUA, Elveția, fără avans. Rog seriozitate. Tel. 095.626.942. (VN-26bf32.1.3)

S.C. CORIOLAN AUR SMARALD S.R.L.

- achiziționează aur - 75.000 lei/gr, echivalent 14 K;
- preschimbă și comercializează aur dentar.

Relații zilnice la telefon 032/232001. (06)

ÎNFIINȚĂRI SOCIETĂȚI COMERCIALE

■ procedură completă: redactare acte; Notariat; Tribunal; Camera de Comerț, Administrația Financiară; cod fiscal; ștampilă;
■ termen - 15 zile
■ ACTE ADIȚIONALE DIVERSE:
■ puncte de lucru; modificare asociați; sediu; extindere obiect; majorare capital; preluări firme; fuziuni-divizări etc;
■ AVIZE ȘI AUTORIZAȚII DE FUNCȚIONARE-REAVIZARI:
■ aviz principiu și autorizație Primărie;
■ autorizație sanitară;
■ autorizație pompieri;
■ autorizație mediu;
■ autorizație protecția muncii;
■ autorizație firmă luminoasă
■ ÎNFIINȚĂRI FIRME OFF-SHORE
■ CONTRACTE COMERCIALE
■ BIROU AUTORIZAT hotel "Unirea", et. 1, cam. 108. Telefon 117733 sau mobil 092211121, program: luni-vineri, orele 9,00 - 17,00 (0798407) (I.20)

HELP LINE - Pentru copiii noștri

■ Puteți primi GRATUIT informații privind alimentația și creșterea sugarului, zilnic, orele 16,00 - 17,00, la tel. 214002. Policlinica „Sănătatea 2000", dr. Iordache Constantin - medic pediatru. (I-20)

M.V.D. Servicii consulting

■ ÎNFIINȚĂRI SOCIETĂȚI COMERCIALE (SRL, SA):
■ procedură completă: Notariat, Camera de Comerț, Cod fiscal, Adm. Financiară, ștampile;
■ ACTE ADIȚIONALE-MODIFICĂRI ACTE CONSTITUTIVE:
■ majorare capital social, deschideri puncte de lucru, filiale, sucursale, extinderi al domeniului de activitate, modificări de asociații etc.
■ AUTORIZAȚII ȘI AVIZE DE FUNCȚIONARE:
■ aviz principiu Primărie, Sanepid, Pompieri, Protecția Muncii, Mediu etc.;
■ pentru: birouri, spații comerciale, depozite, spații de producție etc.
■ autorizație firmă luminoasă;
■ REAVIZAREA AUTORIZAȚIILOR DE FUNCȚIONARE.
■ Hotel Unirea, et. 1, cam.107. Tel./fax 212299, mobil 092/212299, 092/395500;
■ pentru autorizații cam. 105, tel. 215015, mobil 092/374899; 092/379369;
■ program 9-19, sîmbătă 9-14. (I-20)

■ Zugrav, execut orice fel de zugrăveli, tencuieli interioare, gresie și faianță. Telefon 032/293153. (7730325)

■ Service autorizat t.v., video, video-cam, adaptări sunet, selectoare, pastile video. Garanție. Telefon 032/110572; 092/477224. (4763092)

■ Trust de presă și publicitate, dorește reprezentanți locali în orașul dumneavoastră. Curriculum vitae la fax: 01.413.19.08; C.P. 14C, O.P. 74 - București. (B-13)

■ S.C. PRESMAR S.R.L. Iași vă oferă următoarele servicii: baby-sitter; menaj casnic; spălare geamuri și vitrine. Telefon 032/142114. (7730735)

■ Reparații frigidere la domiciliul clientului. Garanție 2 ani. Telefon 032/145523. (4762952)

■ SC ,,Opinia Studențească,, SRL anulează liber RATC pe numele Oprea Ionuț.(I.20)

MATRIMONIALE

■ Fete la domiciliul tău! Sună la 891888 (30.250 ROL-30"). (BR-F6940842.31.07.2000)

■ Sexy, selecte, superbe oferim companie domnilor generoși. 891888 (30.250 ROL-30"). (BR-F6940842.31.07.2000)

■ Tinere studente fără prejudecăți oferim companie de calitate. 891888 (30.250 ROL-30"). (BR-F6940842.31.07.2000)

PIERDERI

■ Pisică persană, maro cu bej, tărcată, în zona Canta. Ofer recompensă mare. Telefon 032/257008. (7730323)

ANIVERSĂRI

■ Soția - Aurica, copiii - Giani, Alin, Mihai și nora - Monica urează tatălui lor Pavel Huci, cu ocazia împlinirii a 50 de ani și a zilei onomastice sănătate, bucurii și „La mulți ani!". (4762953)

MULȚUMIRI

■ Mă numesc Angela, sînt din Galați și pe această cale aduc mii de mulțumiri Mamei-Roza din Buzău, care datorită magiei albe cu care lucrează și a puterilor sale supranaturale, a reușit să-mi aducă fericirea. Sînt profesoară, am 30 de ani și nu reușeam deloc să mă căsătoresc. Toți băieții fugeau de mine. Timpul trecea, iar eu nu știam ce să mai fac. Am mers la ea și mi-a prezis în crucea sfîntă de argint că am cununiile legate. După două ședințe, am cunoscut un băiat cu care m-am căsătorit . Mama-Roza scoate argintul viu, lecuiește de beție, alungă farmecele și tot felul de probleme pe care doctorii nu le pot rezolva, aduce spor în afaceri. Apelați cu toată încrederea și nu veți regreta. Adresa: Mama-Roza, str. Răscoalei nr. 67, Buzău. Telefon 434514 - Buzău sau 095.412987. (GL - 5880834.1.1.)

■ Gina din Suceava aduce mulțumiri ghicitoarei Roxana din Galați. Prin descîntecele sale a reușit să-mi aducă soțul acasă care plecase de 3 ani cu altă femeie. Mi-a desfăcut ce aveam în casă și a îndepărtat tot răul din viața noastră. Datorită ei acum, sîntem o familie foarte fericită și fără probleme, Doritorii o pot găsi la telefon 036 / 314121. A fost văzută și la Nadine Show. Roxana rezolvă orice problemă legată de farmece, boli de piele, descîntă cu cositor, are leacuri pentru beție, impotență și multe altele. (GL - 5878445.1.1.)

Sediul redacției MONITORUL
Str. Smîrdan nr.5
Luni-Vineri: 8.30 -16.30
Sîmbătă: 9.00-12.00

Interior magazin ELECTRONIC RGQ
Alexandru cel Bun
tel. 216739
Luni-Vineri: 8.00 - 16.00

Interior Magazin VAMA VECHE
COMVINI SRL
Luni-Vineri: 8.00 - 16.00

Interior Magazin EXPO-CONFORT
Păcurari,
tel. 250928
Luni-Vineri: 8.00 - 16.00

Interior Magazin EMI
B-dul Independenței
tel. 213352
Luni-Vineri: 8.00 - 16.00

Interior Magazin MATERNA
Luni-Vineri: 8.00 - 16.00
Sîmbătă: 9.00 - 12.00

HALA CENTRALĂ
în interiorul magazinului
Luni-Vineri: 8.00 - 16.00

Magazin 1001 ARTICOLE
Podu Roș
Metalo Chimice
tel. 130750
Luni-Vineri: 8.00 - 16.00

Casă de Amanet Interior CORIOLAN AUR SMARALD
Tătărași, tel. 272494
Luni-Vineri: 9.00 - 17.00

STAREA CIVILĂ
Interiorul clădirii Stării Civile
Luni-Vineri: 8.00 - 16.00

CENTRE DE PRELUARE A ANUNȚURILOR DE MICĂ PUBLICITATE

Pentru sugestii, reclamații și informații puteți suna la
tel./fax: 271333 int. 121,
orele 9.00-12.00 (luni-vineri).
Duminica anunțurile se primesc numai în caz de urgență, la sediul redacției din str. Smîrdan nr. 5, et. 3, cam. 10, orele 15.00-17.00.

CASE DE MARCAT

VEC
RATE !
Autorizat M.F.
CASE DE MARCAT FISCALE
ZIT 299(325)USD
SAMSUNG 425(450)USD
SERVICE , FISCALIZARE tel:214112

REL SERVICE
CASE DE MARCAT FISCALE
AVIZATE DE MINISTERUL DE FINANȚE
- 11 MODELE -
*FACILITĂȚI DE PLATĂ
*GRATUIT - instalare, instruire, fiscalizare
*SERVICE, GARANȚIE și POSTGARANȚIE
Iași, Sos. Arcu nr. 12 bl. Z18
Tel/fax: 214190, Tel: 217244

INITA
Tradiție și experiență
Case de marcat fiscale
20 modele
Cîntare electronice
Consumabile
Prețul include instalarea, instruirea și fiscalizarea casei de marcat.
Iași, str. Mitropolit Varlaam nr.5, tel/fax 032/131726

Nou!
Sistem integrat - la cheie: 478 $
DATECS calculator +casa fiscala + program gestiune
PRETURILE CELE MAI MICI !
începând cu 187$
CASE DE MARCAT ***FISCALE***
AVIZATE DE MINISTERUL DE FINANTE
Log-Soft
Str A Panu, nr 28
tel 032/211130, 216359

CASE DE MARCAT FISCALE
OPTIMUS - iC
PLATA IN RATE !
Se asigura :
- instalare, pregatire operator
- service gratuit in garantie
- service postgarantie
- consumabile
Avizate de Ministerul de Finante
Operare simpla (54 taste cu functii multiple)
Ergonomica (2 afisaje in limba romana)
Interfata seriala inclusa pt. Conectare la PC
7000 coduri de pret si 42 de raioane
QUARTZ MATRIX
Str. Theodor Pallady nr. 8
tel. 217.248, 217.258
qmatrix@xnet.ro

Q SRL
CASE DE MARCAT FISCALE 12 modele
CONSUMABILE SERVICE
Iași, stradela Sf. Andrei 13, tel. 092-329250, 215690

Mora Electronics
CASE DE MARCAT SAPEL
pentru
✓ SUPERMARKET
✓ RESTAURANTE
✓ FARMACII
✓ RETELE DE MAGAZINE

Iași, Str. Sărăriei, nr. 34; tel/fax: 032/212735, 278170
E-mail: mora@mail.dntis.ro

Alegerea perfecta pentru controlul vanzarilor !
CASE DE MARCAT FISCALE
OMRON

✓ Avizate de Ministerul de Finante
✓ Pret scazut - inalta performanta
✓ 8-20 departamente
✓ 3900 - 15.000 PLU-uri
✓ conectare PC
✓ scanner cod de bare
+ sisteme de securitate
MOLID
Bd. Copou, nr. 3
telefon: 032-21.66.71
fax: 032-21.45.64
e-mail: molid@opsynet.com

dialog
Dialog va oferea o luna de abonament gratuit*
4$
Alcatel OTE db
999.000 lei
Bosch 509
799.000 lei

detalii în magazinele Dasimpex
- bd. Ștefan cel Mare și Sfînt nr.1 (vis-a-vis de Apolonia) tel. 276.041
- complexul comercial "IULIUS CENTER" etaj 2, tel. 278.171
- incinta Tipografiei DOSOFTEI, tel. 233.066
DASIMPEX
www.dasimpex.ro

AGENDA OMULUI DE AFACERI

ETNIS
Distribuitor Vaillant, Bosch și Viessman, vă oferă:
- Centrale și cazane pentru încălzit
- Radiatoare de oțel, aluminiu și fontă
- Rezervoare gaze lichefiate "Shell"

AER CONDIȚIONAT
Proiectare, montaj și garanție 3 ani
Plata în 6 rate lunare
Pînă la 30 aprilie MARI REDUCERI DE PREȚ
Iași - Str. N. Iorga 7D, bl. F5, tel. 032/230113, fax 032/232690, telemobil 094613246, 094554249

DAS
Depozit en-gros
MATERIALE ȘI ECHIPAMENTE pentru instalații
(Romstal, Vaillant, ACV, Guillot, Remeha, De Longhi, McQuay, York)
REDUCERI PÎNĂ LA 15%
Iași, str. Aurel Vlaicu 87, Tel./Fax: 032-175.488, mobil 094/630.512

INSTALATORUL IAȘI
execută
INSTALAȚII ÎNCĂLZIRE, SANITARE, ELECTRICE ȘI GAZE, VENTILAȚII, HIDROIZOLAȚII, MONTĂRI MICROCENTRALE
Străpungere Silvestru nr. 26, tel. 211631, tel/fax: 114054

EUROPA GROUP
DISTRIBUITOR AUTORIZAT BOSCH, KORADO
vinzări en gros, en detail
- CENTRALE TERMICE
- RADIATOARE
- CLIMATIZARE
- FITINGURI MULTISTRAT

PLATA ÎN RATE
Tel. 032-279300, 094-624399

TOFAN GRUP
comercializează:
anvelope și camere auto (produse de Danubiana și Victoria Florești)
Iași - Bd. Primăverii nr. 72 (lîngă Stația de Salvare) tel. 032 - 251837, 236257

YV
ALARME
- Recondiționări parbrize

Păcurari 92 (incinta Transmixt), tel: 259.690

ROTHERM
Importator - CE
- Calorifere oțel
- Țeavă multistrat și fitinguri
- Vase de expansiune
- Rezervoare GPL

Prețuri speciale pentru distribuitori
Vînzări en gros și en detail
Iași, Bd. T. Vladimirescu nr. 40 (Bucșinescu) Tel/Fax: 032/175105, 272340, 093-243670

CASA DESIGN
Distribuitor: Bosch, ACV Belgia, Saunier Duval Franța
- *Centrale termice pe gaz, motorină, electrice*
- *Radiatoare oțel, aluminiu*
- *Materiale pentru instalații*
- *Amenajări interioare*
- *Proiectare, execuție, service.*

Iași, Bd. T. Vladimirescu nr. 59, Tel.: 032-174565, mobil 094-787234

RADIX SERVICE
comercializează și montează
- CONTOARE APĂ RECE ȘI CALDĂ
- BUCLE MĂSURĂ ENERGIE TERMICĂ
- CENTRALE TERMICE, CAZANE ȘI BOILERE

- Asigurăm servicii de calitate cu garanția echipamentelor și lucrărilor
- Plata în rate

Iași, I.C. Brătianu 20 (sens giratoriu Teatrul Național - intrare prin gang) tel. 230676, 217590, fax: 230682.

TRIDOM
Producție publicitară
Serigrafie
Șos. Păcurari 71, bl. 478 tel. 032-257168, 094-707935

MARTA COM
Focșani
oferă en-gros
TABLĂ ZINCATĂ
0,3 x 1000 x 2000 mm
0,4 x 1000 x 2000 mm
0,5 x 1000 x 2000 mm
CALORIFERE FONTĂ
import CSI
Prețuri atractive!
Tel: 037/623333; 094.537538

MELCRET FONOTERM
Tîmplărie din PVC și aluminiu
Bd. Poitiers nr. 14, tel. 231023

HERMES UNIVERS IAȘI
comercializeaza
Articole sticlărie
- pahare cu și fara picior pentru apa, suc, vin, whisky, șampanie, scrumiere

Articole inox
- vase sub presiune, cratițe, tigai, ceainice

ARTICOLE PAPETĂRIE ȘI JUCĂRII
Iași, bd. Chimiei 35, tel. 271569

GRUPUL DE FIRME ROMFIN
Tîmplărie din aluminiu
B-dul Copou nr. 4, Iași tel.fax: 214 090

TRAX
Distribuitor zonal CLIMALUX CENTER București
AER CONDIȚIONAT TADIRAN
(SPLIT, CASETĂ, CENTRALE DE CLIMĂ)
TUBULATURĂ ALP și ACCESORII VENTILAȚIE - CLIMATIZARE
Proiectare, montaj, service
Iași, Splai Bahlui stg. 55B (clădirea CERTEX) tel. 237.945, 092 516.130, 093 516.722

CORTEX
FALTICENI
confectioneaza
prelate
camioane si terase
-materiale import-
RELATII telefon 094580056, 094533980

UNITRADE
Un partener pentru:
- MOBILIER BIROU
- AMENAJĂRI INTERIOARE

Iași, bd. Copou nr. 4, tel. 032/213455, 213456

SC SPIDER ALPIN SRL
- tîmplărie din aluminiu
- amenajări interioare
- mobilier birou
- mobilier comercial
- confecții metalice

Iași, Șos. Nicolina nr. 3-3A, tel. 032-227934, 094-141920

TEHNOEXPERT
SCAUNE MOBILIER
pentru
snack baruri, birouri, restaurante, fast food, hoteluri, terase, cofetării, apartamente, baruri, cabinete medicale
DIRECT LA PRODUCĂTOR
Iași, bd. Independenței 11-13 Tel: 032-216621; 210991

VECTRA INVEST SRL
- tîmplărie din aluminiu
- geam termopan
- amenajări interioare

Str. Aurel Vlaicu nr. 86 tel. 094-692936

TEC TELECOM
AER CONDIȚIONAT
Iași, Str. Ghica Vodă 14 (în spatele Poliției municipale), tel./fax: 032/232638, 233910

GEMINI COM
Importator
LINOLEUM
MOCHETĂ, TAPET
Iași, Euro Market, stand 58 tel.: 032-222074, int. 145, 094-634733

ELECTRA
Lider național interfoane
INTERFOANE DE ACCES CU CARTELĂ
Plata în rate !
Blocuri, vile, sedii firmă
Bd. Chimiei nr. 8 (Poarta 2 CFS) Tel. 233.126, luni-vineri:orele 8.00-15.00

VIZUAL
SCAUNE ERGONOMICE
GARANTIE 1 AN
Tel./fax 032 211517, 032 224490

CARGO COMPANY SRL
Efectuam **transport** produse **petroliere** cu **cisterne** de **30** t.
Blv. Copou, nr.3 094/704.461

QNET
AER CONDIȚIONAT SAMSUNG
Rate și leasing
- AUDIO-VIDEO
- CALCULATOARE
- IMPRIMANTE

Iași, Costache Negri 60, tel. 032/276409, 092-349733

TOP SHOP
MOBILIER
- comercial
- pentru birouri
- mic mobilier, bucătării
- pentru restaurante, baruri etc.

Plata în rate !
Vopsitorie în cîmp electrostatic
Str. Ipsilanti nr. 19, tel. 032/113322, fax: 117116

ELPROMA
AER CONDIȚIONAT SHARP
Instalare, service
Iași, str. Străpungere Silvestru nr. 9 tel./fax: 032-225180

RAINBOW
SPĂLĂTORIE - CURĂȚĂTORIE CHIMICĂ RAPIDĂ
ONORĂM COMENZI LA DOMICILIU
program zilnic 8.00 - 20.00
sîmbăta 8.00 - 14.00
Iași, str. Gh. Doja nr. 10, tel: 032/124636

CENTRE PRELUARE ANUNȚURI MICA PUBLICITATE MONITORUL

VAMA VECHE - Gară
SC COMVINI SRL din Magazinul Vama Veche pune la dispoziție clienților
■ vopsele ■ sticlărie ■ papetărie ■ lustre ■ abajururi ■ haine piele ■ articole sport și pescărie ■ cosmetice ■ mobilă ■ aparatură electro-casnică ■ articole de uz gospodăresc
La prețuri avantajoase
Program: luni-vineri 8.00-20.00; sîmbătă 9.30-17.00; duminică 10.00-13.00
Str. Gării nr. 22, tel. /fax. 032/218236

EMI - Bd. Independenței
oferă
produse electrice, electrocasnice, electronice, chimice
Program: luni-vineri 8.00-19.00; sîmbătă 8.00-13.00
B-dul Independenței 19, bl. B1-5, tel. 032/213352, tel/fax. 117530

ELECTRONIC RGQ - Alexandru
- JALUZELE (producător)
  - orizontale (aluminiu import)
  - verticale (mat. textil import)

Căutăm agenți/distribuitori
- ELECTRONICE - rate

Program: luni-vineri 9.00-19.00; sîmbătă 9.00-13.00
Bd. Al. cel Bun, bl. D3, parter, tel./fax 032/216739

EXPO-CONFORT
comercializează:
- mobilier pentru sufragerii
- camere de zi
- dormitoare
- camere tineret
- bucătării
- mic mobilier etc.

produse de cei mai renumiți producători de mobilă din țară.
Se pot onora comenzi după cataloagele firmei.
Program: luni-vineri 8.00-16.00
Șos. Păcurari 66 (lîngă R.A.R.), tel./fax 032/250928

AMANET - Tătărași
CORIOLAN AUR SMARALD
- comercializează bijuterii din aur
- repară bijuterii din aur

Asigură împrumuturi prietenești prin casele de amanet din:

Bd. N. Iorga 59	tel. 232001
str. I. Creangă 7 (Tătărași)	tel. 272494
Casa Cărții, parter	tel. 217460
Piața Unirii 6	tel. 116110
str. Carpați 14 (Nicolina)	tel. 227181

Premii trimestriale: 5.000.000 lei "Împrumuturi prietenești"

Oferta săptămînii: tehnică de calcul - birotică

QUARTZ MATRIX
mai mult decât calcul@toare
QUARTZ MATRIX
Str. Theodor Pallady 8 Tel.: 217.248, 217.258 Fax: 217.262 e-mail: qmatrix@xnet.ro

EuroBIT
SOLUȚIA COMPLETĂ
Calculatoare Service PC Rețele Programe contabilitate
Complex Comercial Ștefan cel Mare Magazin EXPERT CENTER Tel/Fax: 21.40.10, 21.67.53 092-358006

GIROS COMPANY
ECHIPAMENTE XEROX DIGITALE SI ANALOGICE ALB/NEGRU, COLOR CONSUMABILE SI SERVICE

ECHIPAMENTE XEROX MULTIFUNCTIONALE
GIROS COMPANY
IASI, Sf. Lazăr 45, tel/fax 032-210.872, 237.820 e-mail: giros@mail.dntis.ro

elcomSky
europe online network partner
elcomSky Nou!
Internet via the Sky www.elcomSky.ro www.europeonline.ro
INTERNET direct prin SATELIT!
Trafic nelimitat la numai 15 USD/lună !
Viteza de recepție 400 kbs - 2 Mbs !
Ideal pentru firme, instituții si acasă !
Căutăm distribuitori !
Elcom International SA, Email: info@elcomSky.ro
Info: 063-232244, 094-196819 Vânzări: 063-232244

auto technic computers
Un magazin la înălțime!
B-dul Independenței, bl. B1-5 mezanin, tel. 213101
B-dul Păcurari nr. 150, Bl. 589, tel. 219723; 219291
Numai pentru tine!
prețuri COOL!!!
- Sisteme (orice configurație)
- Imprimante, scanere
- Componente și consumabile

RATE LEASING
- fără giranți
- fără adeverințe

AMD K6/450 + multimedia
12.416.000 (TVA inclus)
- căști cu microfon CADOU

s.c. LORIMAX 2000 IMPEX s.r.l.
IMPORTATOR DIRECT TEHNICĂ DE CALCUL SECOND-HAND
CAUTĂ DISTRIBUITORI:

CALCULATOARE:	Pentium II:	500-800 DM
	Pentium 75, 90, 100	
	120, 133, 166, 200 MMX	150 - 400 DM
	486 SX33-DX4/100	50 - 100 DM
MONITOARE:	VGA, SVGA 14, 15, 17, 21:	50 - 200 DM

CENTRUL DE CALCUL BACĂU (lîngă Insula de Agrement)
Tel./fax: 034-137544, 094-503637

INFOSERVICE
ISO 9002
Cyrix/300 - 333 MHz
AMD K6 2/450 -550 Mhz
AMD K 7 Athlon/550 -800 Mhz
PENTIUM II/466 -533 Mhz
PENTIUM III/ 500-800 Mhz
PLATA IN RATE
IMPRIMANTE: Canon, HP, Epson, Seikosha
COPIATOARE: Minolta, Canon
Sisteme:
Pentium 133 MHZ 32 MB,/ HDD 1.2 GB/MONITOR 15"D CD-ROM/ Placă de sunet/keyb/mouse PRET: 285 USD cu TVA inclus
Pentium 166 MHZ 32 MB,/ HDD 1.2 GB/MONITOR 15"D CD-ROM/ Placă de sunet/keyb/mouse PRET: 330 USD cu TVA inclus
Program de contabilitate(DEMO)-inclus
NOI VA OFERIM, DUMNEAVOASTRA ALEGETI !!
Bd. COPOU nr. 4 (Sub Camera de Comert si Industrie Iasi) TEL./FAX: 211745/ 144718

le modèle
dealer autorizat COMPAQ
Leasing! Rate!
12.650.000 lei TVA inclus.
Pentium II Mendocino 466 Mhz
32MB SDRAM PC100
6,4GB HDD
4MB Video Card AGP
15" Digital Color Monitor
40x CD ROM
Sound Card
Speakers
Sf. Lazăr 53, tel./fax 239003

UNITRADE SYSTEMS
US UNITRADE SYSTEMS
CALCULATOARE ESCORT
IMPRIMANTE EPSON
COPIATOARE Konica
E-mail: unitrsys@mail.dntis.ro
Str. Anastasie Panu 13-15 (*Escort Land*), tel./fax: 032-218482
Str. Gării nr. 1 (sediu), tel./fax: 032-216412/413

Canon
copiatoare
imprimante
faxuri
consumabile
service specializat
tel:214112

ACE COMPUTERS
dealer autorizat DTK Computer
Sisteme DTK cu certificat de calitate internațională ISO 9001
AMD
Pentium II
Pentium III
pregătite pentru mileniul III
Imprimante: HP, Canon, Epson
Iași, str. Gr. Ureche 3, bl. W. Mărăcineanu, parter (intrare comună Gelsor) tel./fax: 032/218360, acecomp@mail.dntis.ro

LIVIUS
IN LUMEA CALCULATOARELOR AVETI NEVOIE DE UN PRIETEN !
- > Intel® Celeron™ 466 Mhz
- > 32 MB SDRAM
- > HDD 4.3 GB UATA66
- > CD-ROM 52x, sunet
- > monitor BELINEA 15"
- > soft: Windows 98

14.499.000 lei !
CADOU UN JOC DE TOP
CANON BJC 1000 color 1.499.000 lei !
CANON BJC 2000 color 1.999.000 lei !
Preturile au TVA inclus.
TOATE ECHIPAMENTELE AU 3 ANI GARANTIE !
LIVIUS SRL IAȘI, str. Fătu 1A, tel/fax:032-11.59.22, 11.22.21, http://www.livius.ro, e-mail: livius@livius.ro

BIS
Tel./fax: 230.800
mobil: 094.767.208, 094.585.718
Str. Stefan cel Mare (Galeriile comerciale)
Pentium 100-166 Mhz Dell, IBM, COMPAQ

VECTRA SISTEMS
OFERTĂ SPECIALĂ
- HDD 15.0 Gb Quantum, 5400 rpm - 142 USD
- Cartuș HP 6xx Black (51629A) OEM - 64 DM
- Încărcare cartuș HP 5L/ 6L - 189.000 lei
- Încărcare cartuș HP 6xx Black (51629A) - 79.000 lei

Prețurile includ TVA. Curs de referință BNR.
Hotel Unirea, et. 11, cam. 1113; Tel/Fax: 032/276458 e-mail: vectra@mail.dntis.ro

SECOND HAND
Calculatoare 486 (SX, DX) ...de la 22 USD !
Pentium 90, 100, 120 MHz ...de la 90 USD !
Cluj Napoca str. Gh. Bilascu 107 etaj 3, cam 312
064-190950; 192636 094-524658

SHARP
- ☑ faxuri
- ☑ copiatoare
- ☑ consumabile

service specializat
☎ 225.180
Iași, str. Străpungere Silvestru nr. 9 elproma@necomm.ro

ZACH & SON
Magazin: str. Cuza Vodă 54,tel./fax: 21.93.93, 21.98.85

Cartuș HP 600	315.000 lei	Toner MITA DC 2055	180.000 lei
Cartuș HP 500	315.000 lei	Toner MITA DC 1605	180.000 lei
Cartuș CANON BC 02	245.000 lei	Toner CANON NP 1010	72.500 lei
Cartuș Epson Stylus II	170.000 lei	Toner CANON NP 1215	115.000 lei
Cartuș CANON BC 20	400.000 lei	Toner MINOLTA EP 4300	96.500 lei

NOU!!!
Pentru două produse cumpărate primiți un cadou!!!

Media Service
Sistem 390 USD fara TVA
Amd K6 II 450, Video 4 Mb AGP, 4,3 Gb Hdd, 14" Monitor SVGA
Tel : 032 / 226.000

Logi.x
Pentium 75, 100 133, 166 200
Imprimante, componente, accesorii
Tel/fax 032/218319 094/982071

CALCULATOARE IMPACT
care lucreaza...
AMD K6 II 500 + multimedia 277$ Fara TVA
Mendocino 500 326$ Fara TVA
Tel/Fax :032- 217.600
Show Room : Cuza Voda 45

Log-Soft
UN COMPUTER CARE ȚI SE POTRIVEȘTE !
ACEASTA ESTE DIFERENȚA
Și asta nu e tot - la fiecare PC un telefon celular nou CADOU:
Str A Panu, nr 28 tel 032/211130

Insido
Tot ce inseamnă CONSUMABILE ...
la cel mai convenabil preț
HP, Epson, Canon riboane diskete, CD-uri
Sf. Lazăr 49, tel/fax: 216.940, 237.830

CARNETUL ZILEI

ROMANIA 1

7,00 Matinal național. Duplex București - Iași.
9,00 TVR Iasi. Est expres! Arte; Expres; Focus; Concurs.
9,30 Fotbal Euro 2000: Sfert de finală (r)
11,05 TVR Cluj - Napoca. Știri în limba română; Rubrică în limba maghiară.
11,35 Fotbal Euro 2000: Sfert de finală (r)
13,10 TVR Timișoara. Lumea în mișcare; Știri zonale.
14,00 Jurnal
14,15 CiberFan. Lumea Internet. Site-uri; România pe Internet; Cafe Internet.
14,30 Telecinemateca: "Seducție" (r)
16,20 O vedetă... populară (magazin folcloric). Invitată Vasilica Dinu.
17,30 Impas în doi
18,00 Euro Știri
18,15 Orice e posibil, ep. 25
18,40 Ultimele știri, ep. 2
19,05 Corect!
19,10 Sunset Beach, ep. 713
20,00 Anotimpul bărbaților (talk show)
20,50 Jurnal. Meteo.
21,25 Sport
21,35 Fotbal Euro 2000: Semifinală
23,35 Jurnalul Academiei Cațavencu
23,50 Euro Fotbal
23,55 Jurnalul de noapte

TVR 2

7,00 Domnișoara Andreea (r), ep. 23
7,50 Femeia misterioasă (r), ep. 68
8,40 Poliție judiciară (r), ep. 3
9,30 Trupa DP 2 (magazin muzical pentru tineret).
10,30 Familia Simpson (d.a.)
12,00 Veni, Video, Vici! Etno-grame: "Rock Filarmonica Oradea", "Zdob și Zdub", "Nightloosers", *"Ro-Mania"*
12,30 Arca lui Noe (r)
13,00 Globul Dragonului (d.a.)
13,30 Virtuozi ai instrumentelor populare (r)
13,45 Toți, împreună. Dialog. Emisiune în limba maghiară.
14,45 Știri
14,50 Euro Fotbal (r)
16,10 E dreptul tău (r)
16,45 Domnișoara Andreea, ep. 24
17,35 Femeia misterioasă, ep. 72
18,30 Telejurnal TVR 2
19,00 Știri bancare și bursiere. Meteo
19,05 Documentar
19,40 Un surîs în plină vară (comedie, România, 1964). Cu: Sebastian Papaiani, Florina Luican, Silvia Fulda, Dem Rădulescu, Matei Alexandru, George Constantin, Nineta Gusti, Draga Olteanu, Catița Ispas. Regia Geo Saizescu.
21,15 Mit și istorie. Povești cu intelectuali (VI)
22,00 Călătorind prin țară
22,15 Poliție judiciară, ep. 4
23,05 Știri
23,10 Lentila de contact (talk-show de maximă claritate despre confuziile românului)
0,00 TVM. Mesager

PRO TV

7,00 Bună dimineața, Pro TV e al tău!
10,00 Tînăr și neliniștit (r)
10,50 Lege și ordine (r)
11,45 Cei curajoși înving (acțiune, Anglia, 1982). Regia Ian Sharp. Cu: Lewis Collins, Judy Davis, Richard Widmark.
14,10 Specialiștii, ep. 3
15,05 Protectorii (r)
16,00 Tînăr și neliniștit, ep. 1035
16,50 Sens unic
17,00 Știrile Pro TV
Millennium. Clasic și modern
17,30 Viața bate filmul (talk show)
18,20 Seinfeld, ep. 5
18,50 Chestiunea zilei pe scurt
19,00 Știrile Pro TV
19,50 Chestiunea zilei pe scurt
Momente de aur ale Jocurilor Olimpice
20,00 *Micuța Sue* (melodramă, SUA, 1991). Regia John Hughes. Cu: James Belushi, Kelly Lynch, Alisan Porter, John Getz.
21,55 Știrile Pro TV
22,00 Chestiunea zilei cu Florin Călinescu
23,30 Știrile Pro TV. Euro 2000. Profit
Millennium. Clasic și modern
0,00 Lege și ordine, ep. 18
1,00 Seinfeld (r)
1,30 Familiile mele (dramă, SUA, 1993). Regia Linda Otto. Cu: Joseph Gordon-Levitt, Bill Smitrovich, Kathleen York.
3,00 Știrile Pro TV
3,15 Cei curajoși înving (r)
5,30 Babylon 5, ep. 81
6,15 Viața bate filmul (r)

ANTENA 1

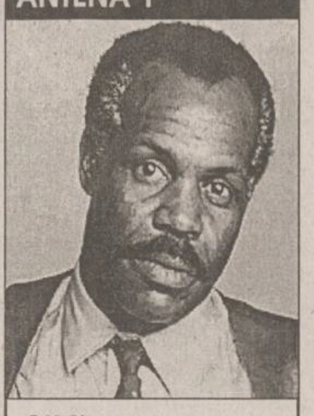

7,00 Observator
7,55 Aerobic Show
8,00 Dimineața devreme
10,00 Știri
10,10 Mandela (biografic, SUA, 1987). Cu: *Danny Glover*, Alfre Woodard. Regia Philip Saville.
12,30 Fără obligații
13,00 Știri
13,15 Pericol iminent
14,00 Camila
15,00 Scandalul, ep. 65
16,00 Suflet rebel, ep. 68
17,00 Știri
17,25 Labirintul pasiunii, ep. 65, 66
19,00 Observator
20,00 Cursa morții (acțiune, SUA, 1995). Cu: Linda Hamilton, Simon MacCorkindale. Regia Geoffrey Reeve.
22,30 Observator
23,00 Moloney, ep. 16
23,50 Euro 2000 la Antena 1
1,00 Navarro
2,30 Scandalul (r)
3,15 Suflet rebel (r)
4,00 Labirintul pasiunii (r)
5,30 Trei destine

ACASA

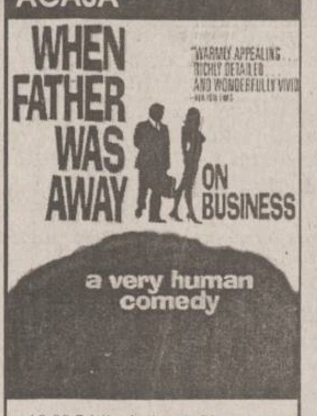

10,00 Știrile de Acasă (r)
10,30 Acasă la bunica (r)
10,45 Căsuța poveștilor (r)
11,00 Dragoste și putere (r)
11,30 90-60-90 Fotomodele (r)
12,20 Războiul pasiunilor (r)
13,15 Guadalupe
14,45 Antonella
15,45 Milady
16,35 Dragoste și putere
17,00 Căsuța poveștilor
Acasă la români
17,15 Acasă la bunica (rețeta culinară a zilei)
17,30 Trei femei
18,30 Știrile de Acasă
Vremea de acasă
19,05 Războiul pasiunilor
Vremea de acasă
20,00 90-60-90 Fotomodele
Vremea de acasă
21,00 Femeia vieții mele
22,00 Cinemateca de acasă: "Tata e plecat în călătorie de afaceri" (dramă, Iugoslavia, 1985). Regia Emir Kusturica. Cu: Miki Manojlovic, Moreno D'E Bartolli, Mirjana Karanovic, Mustafa Nadarevic, Mira Furlan, Predrag Lakovic.
23,25 Acasă la români (r)

PRO TV INTERNAȚIONAL

0,00 Știrile Pro TV
1,00 Chestiunea zilei pe scurt
1,10 Chestiunea zilei cu Florin Calinescu
2,50 Revista presei cu Neculai Constantin Munteanu
3,00 Știrile Pro TV. Profit
3,15 P(r)oezia
3,20 Acasă la bunica - retrospectiva săptămînii (r)
4,15 Acasă la bunica (rețeta culinară a zilei)
4,30 Viața bate filmul (talk show)
5,15 Acasă la români
5,30 Profashion (r)
6,00 Știrile Pro TV
6,30 Știrile de Acasă
7,00 Bună dimineața, Pro TV e al tău!

HBO

10,00 Capcană pentru turiști (aventuri, SUA, 1998). Regia Richard Benjamin. Cu: Margot Finley, Brendan Fletcher, Paul Giamatti, Julie Hagerty.
11,30 Politicianul (dramă, SUA, 1998). Regia George Sluizer. Cu: John Hurt, Rosana Pastor
13,30 Beat (biografic, SUA, 2000). Regia Gary Walkow. Cu: Courtney Love, Norman Reedus, Kiefer Sutherland
15,00 Cîndva pe aici trecea un rîu (dramă, SUA, 1992). Regia Robert Redford. Cu: Craig Sheffer, Brad Pitt, Brenda Blethyn, Tom Skerritt
17,00 Surorile Abbott (romantic, SUA, 1997). Regia Pat O'Connor. Cu: Liv Tyler, Joaquin Phoenix, Jennifer Connely, Joanna Going.
18,45 Valmont (dramă, SUA, 1989). Regia Milos Forman. Cu: Colin Firth, Annette Bening, Meg Tilly, Fairuza Balk, Sian Phillips
21,00 *Mi Vida Loca* (dramă, SUA, 1993. Regia Allison Anders. Cu: Angel Aviles, Seidy Lopez, Jacob Vargas, Monica Lutton.
22,45 Stargate SG-1: Spiritę (s)
23,30 Soluții extreme (dramă, SUA, 1996). Regia Michael Apted. Cu: Hugh Grant, Gene Hackman, Sarah Jessica Parker, David Morse, Bill Nunn.
1,30 Incidentul din Long Island (dramă, SUA, 1998). Regia Joseph Sargent. Cu: Laurie Metcalf, MacKenzie Astin, Tyrone Benskin, Cedric Smith.

PRIMA

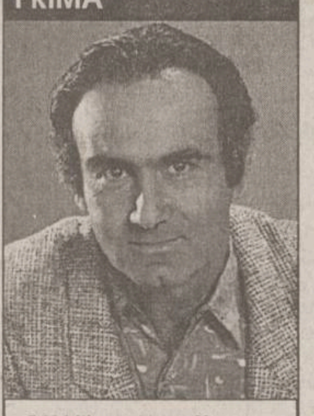

7,00 Milagros (r), ep. 53
8,00 Taifas (magazin matinal)
Caricatura zilei
13,00 Milagros, ep. 54
14,00 Cinemagia (r)
14,30 Exploziv (r)
15,00 Viper (r), ep. 64
15,55 Clip Art
16,00 Salvați de clopoțel (s)
17,00 Viper, ep. 65
17,50 Cronica cîrcotașului (haz de necaz)
18,00 Focus (știri). Caricatura zilei
18,30 Impact
19,00 Cavalerul rătăcitor, ep. 30
Caricatura zilei
20,00 Condamnat la moarte (acțiune, SUA, 1980). Cu: Colleen Dewhurst, Dana Elcar, *Dan Hedaya*. Regia Waris Hussein.
21,50 Cronica cîrcotașului (haz de necaz)
21,55 Știri pe scurt. Meteo. Caricatura zilei
22,00 Crîmpeie de viață, ep. 4
23,00 Detectivi de elită, ep. 83
23,55 Clip Art
0,00 Focus (r)
Caricatura zilei
0,30 Impact (r)
1,00 Cronica cîrcotașului (r)

TELEM'

14,00 Desene animate
15,00 Pericol 100% (r)
16,30 Documentar
17,00 Problemele orașului
19,00 Club "M" (divertisment)
20,00 Desene animate
20,30 Clipa morții (acțiune). Cu: Traci Lords, Jeff Conaway. Regia Charles T. Kanganis.
22,00 Tele Obiectiv
22,30 Atacul sălbatic (acțiune). Cu: Bo Svanson, Carlo Macari. Regia Tanino Valenii.
0,00 Film artistic

TV EUROPA NOVA

7,00 Știri
7,10 Bună dimineața, România
9,00 Fereastra deschisă - matinal
10,00 Teleshopping
10,30 Economic ABC (r)
10,45 Gura lumii (r)
11,00 Senzațional cu Dan Diaconescu (r)
12,00 Măștile puterii (r)
13,00 Ora unu a venit
14,00 Primul pas (r)
15,00 Teleshopping
15,30 Tinerețe fără bătrînețe
16,00 Post Meridian
17,00 Film documentar
18,00 Videoclip
18,10 Puzzle - concurs de cultură generală
18,30 Infonova
19,00 Telejurnal
19,45 Economic ABC
20,15 Film documentar
21,00 Senzațional cu Dan Diaconescu
22,00 Mai mult decît fotbal
1,45 Telejurnal
2,30 Economic ABC (r)
2,50 Gura lumii (r)
3,00 Film documentar (r)
4,00 Dați vina pe Corina (r)
5,00 Reporter Tele 7 (r)
5,30 Concert (r)
6,00 Tinerețe fără bătrînețe (r)
6,35 Teleshopping

RADIO TRINITAS

6,00 Rugăciunea de dimineață ■6,15 Psalmi ■6,30 Știri ■6,35 Viața Cetății (Informații utile, Rubrică economică, Curier legislativ, Sfatul medicului, Calendar) ■7,30 Știri ■7,35 Viața Cetății (Actualitatea, Concursul dimineții, Rubrica rutieră, Rețeta zilei, Revista presei, Agendă culturală, Avanpremieră) ■8,30 Știri ■8,35 Cuvîntul care zidește (Lectură biblică, Sinaxar, Cateheză, Exegeză) ■9,00 Sfînta Liturghie - transmisiune directă de la Catedrala Mitropolitană ■11,00 Viața bisericii (reluare) ■12.00 Calendar muzical ■12,30 Știri ■12,35 Muzică bizantină ■13,00 Concert de prînz (muzică clasică) ■14,00 Actualitatea - emisiune informativă ■14,30 Muzică bisericească corală ■15,00 Fenomenul religios (reluare) ■16,00 Vecernia - transmisiune directă de la Catedrala Mitropolitană ■17,00 Paraclisul Cuvioasei Parascheva ■18,00 Muzică populară ■18,30 Valori culturale românești ■19,30 Știri ■19,35 Povești ■20,00 Folclor muzical românesc ■20,45 Actualitatea ieșeană - Sinteza zilei ■21,05 Cuvîntul care zidește (reluare) ■21,30 Mărturii duhovnicești ■22,30 Concert de seară (muzică clasică) ■23,30 Rugăciunea de seară ■0,00 Miezonoptica ■1,00 Armonii nocturne - Mari epoci muzicale

RADIO IAȘI

6,00-7,00 Diminețile noastre
7,00-7,30 Radiojurnal Radio România Actualități
7,30-9,00 Diminețile noastre (continuare)
9,00-9,05 Buletin de știri; Meteo; Sport; Publicitate
9,05-10,00 Ora de muzică
10,00-11,00 Radiocircuit
11,00-11,05 Buletin de știri; Publicitate
11,05-12,00 Meridian (Radiomagazin)
12,00-12,05 Buletin de știri
12,05-13,00 Meridian (continuare)
13,00-13,15 Radiojurnal Radio România Actualități
13,15-14,30 Actualități de prînz (14,00 - Știri; 14,05 - La zi în viața partidelor)
14,30-15,00 La izvoarele muzicii
15,00-15,10 Buletin de știri; Publicitate
15,10-16,00 Trecut-au anii... (Vîrsta a treia)
16,00-16,15 Radiojurnal Radio România Actualități
16,15-17,00 Cotidian sonor
17,00-18,00 Jurnalul artelor
18,00-18,05 Buletin de știri; Publicitate
18,05-19,00 Dedicații muzicale
19,00-19,15 Radiojurnal Radio România Actualități
19,15-20,30 Expo-Melodii
20,30-21,00 Itinerar folcloric românesc
21,00-21,30 Evenimentele zilei; Sport
21,30-22,00 Geografie sonoră

Radio CONTACT

05:00 -08:00 BUNA DIMINEATA (LUPTA CU SOMNUL) - cu LAURA IVANCIOIU si RAZVAN POPESCU
Emisiune matinala
08:00 -10:00 ZONA 810 - cu TUDOR FLOREA Zona 810 - o Zona ciudata in care orice se poate intampla, o Zona pe care o astepti si maine , o Zona in care intri si esti in fiecare zi ... de la 08:00 dimineata la 10:00 .
10:00 -12:00 TOVARASII MEI - cu POHRIB , SARPE si FURDUI
12:00 -17:00 CONTACT FM - cu DIANA BESMECIUC, ADRIAN TUDOR, LIANA STANCIU, SORIN MOCANU, TONI TESIU, DOMINIQUE IANCU
Program de divertisment:muzica non-stop, concursuri, informatii diverse (in special din show-biz)
17:00 - 19:00 MUZICA PE SUFLETUL TAU - cu ANDREEA IONESCU
Un program muzical interactiv, in care fiecare piesa are povestea ei
19:00-22:00 SEARA DE SEARA
Emisiune definita ca remediu contra plictiselii:Muzica si dedicatii sosite la 11.33.42 , 01.411.77.97 sau 01.411.86.96
20:00-20:15 FANTA FIESTA - cu RALUCA MOIANU si ADRIAN POPESCU
Pastila zilnica de "latino" si distractie - de care n-ai cum sa scapi ! Pentru ca Fanta la distractie se cunoaste !
22:00 - 24:00 FAIR-PLAY - realizator RAZVAN DUMITRESCU
Emisiune de dezbateri economice si socio-politice, personalitati invitate in studio, ascultatorii pot adresa (in direct) intrebari realizatorului si invitatilor sai
24:00 - 01:00 LA CEAS DE BLUES IN DELFINARIU - cu A.G. WEINBERGER
Un amestec de Blues si fantezie la miez de noapte...O emisiune interactiva care se adreseaza celor predispusi spre filosofie, indiferent de varsta
CONTACT STIRI:(buletine de stiri de aprox 4 min) Din ora in ora , de la 05:30 la 22:30

RADIO NORD - EST

6.30 - 10.00 Micul dejun
Emisiune matinală de informații și muzică, știri din actualitatea locală, informații utilitare, horoscop, informații economice, relatări, interviuri în direct, concursuri (6.00-6.30; 8.00-8.15 Buletinul de știri și programul Actualitatea preluate de la BBC; 8.45 - Scafandrul de Bahlui - rubrică de Cătălin Mihuleac; 9.15 Alo, Generația Sto?! - telefonul care te surPRINDE - rubrică de Daniel Buzdugan și Octavian Tudorache)
Realizatori: Cătălin Elisei și Gabriel Avasiloaei
10.00-14.00 4 ore'n SCHIMBU L DOI
Timp de patru ore în contact direct cu viața orașului: informații din actualitatea locală, editorialul zilei, concursuri și muzică (11.00-11.15 - BBC; 12,35 Scurtă istorie; 13.15 Alo, Generația Sto?! - telefonul care te surPRINDE - rubrică de Daniel Buzdugan și Octavian Tudorache)
Realizator Alina Balaș
14.00-14.30 BBC: Buletinul de știri și Actualitatea
14.30-18.00 După amiaza cu Leo
Informații sportive (14.45), știri, interviuri, concursuri, muzică
Realizator: Cristi LEOnte
17.00 Puls Nord Est - cel mai important grupaj informativ al zilei;
17.45 Scafandrul de Bahlui - tabletă de Cătălin Mihuleac
18.00-18.30 BBC: Buletinul de știri și Actualitatea
18.30-21.00 Buzduganul de seară
Emisiunea de divertisment: muzică și concursuri; 18.35 Scurtă istorie
21.00-21.30 BBC: Buletinul de știri și Actualitatea
21.30-22.00 Puls Nord Est - ediția de seară (știri, reportaje, interviuri, relatări din actualitatea local și națională)
22.00-24.00 Clasic Top 10
Realizator: Sandi Leonties
0.00-5.30 Noapte de blues și jazz

Oferta săptămînii: TELECOMUNICAȚII

Tec Telecom
Str. Ghica Vodă nr. 14, Iași, Tel/Fax: 032-232638, 233910, email: tectel@mail.dntis.ro
NOI SPUNEM ZERO DISTANȚELOR !
INSTALARE ȘI SERVICE
centrale telefonice | sisteme video | rețele structurate | alarme antiefracție

Dialog îți deschide porțile comunicării
dialog * a 7-a lună abonament gratuit !
* cadouri la conectare (huse sau încărcătoare auto).
* telefoane la prețuri începînd cu 1.000.000 lei (fără TVA)
Tec Telecom Str. Ghica Voda nr. 14 Tel/Fax: 032-233910 , 032-232638

O lună de abonament gratuit !
GIROS COMPANY
• conectare gratuită
• telefoane la prețuri atractive
• cel mai mic abonament GSM
soluția comunicării perfecte
str. Sf. Lazăr nr.45 tel. 032-210872 , 237820
2000 MILENIUL DIALOGULUI
4$* DIALOG INEDIT

Girexim
• conectare gratuită
• a 7-a lună din abonament oferită gratuit
• telefoane de marcă Siemens, Philips, Bosch, Sony, Panasonic, Alcatel
• prețuri atractive începînd de la 36 USD
4$* DIALOG INEDIT Sistem propriu de rate
Gavril Muzicescu 7A, parter, tel: 215981; Independenței D1, tel: 111257; program: 9-19, sîmbăta: 9-13

dialog 4$* DIALOG INEDIT *Fără TVA.
Ofertă promoțională!!! Alcatel Club db
le modèle dealer autorizat
V. Alecsandri 11-12 tel/fax 032 211664
Sf. Lazăr 53 tel/fax 032 239003
Conectare gratuită. O lună de abonament gratuit.

îți deschide porțile comunicării
abonează-te și beneficiezi de 1 lună de **abonament gratuit** și reportarea minutelor neutilizate
RATE!
• telefoane de la 39 $ (fără TVA) !
Amateos în dialog permanent cu Dvs. !
Str. C. Negri 62, tel. 094-644667, 032-212697
Str. Șt. cel Mare, Galeriile Comerciale, tel. 230800

GON
Proiectare in radiocomunicatii
Comercializare echipamente de radiocomunicatii profesionale Motorola
Service radiocomunicatii Motorola
Servicii de radiocomunicatii
Iasi, str. Moara de Foc 35, et.5, tel. 032-251712, 250179

4$* dialog
MOTOROLA - 998.000 lei
ALCATEL OTE DB - 1.300.000 lei
PHILIPS SAVY - 1.350.000 lei
NOKIA 5110 - 2.300.000 lei
SONY CMB-C5 - 2.850.000 lei
CONECTARE GRATUITĂ * Prețurile includ TVA
HALLEY Wireless Communication
B-dul Ștefan cel Mare și Sfînt 13 (vis-a-vis de Casa Modei) tel./fax 032-276004

Telefoane celulare GSM
Posibilitate de plată în RATE - Avans 10%
ALCATEL OT CLUB db
BOSCH 909
Oferta CONNEX 2 mai-2 iulie
Prima lună fără abonament
Gama completă accesorii
TEKO INVEST dealer autorizat CONNEX
Iași, Sf. Lazăr nr. 53; ☎ 233553, 092.234030

STATII RADIO
MOTOROLA YAESU
- posibilitati de leasing -
S.C. LOG-SOFT S.R.L. Str. A.Panu 28, tel. 032/211130

Suntem experți în scoruri!

Avem cele mai bune "scoruri" la telefoane mobile și accesorii GSM pe toată perioada EURO 2000!
19$* ERICSSON A1018s
49$* NOKIA 5110
Împreună cu oferta CONNEX 2mai - 2iulie
PRIMA LUNĂ FĂRĂ ABONAMENT
Pentru pachetele cu minute incluse 50% reducere la abonament pentru primele două luni.
* Preț fara TVA. Oferta este valabilă numai prin conectare la rețeaua CONNEX în limita stocului disponibil, Prețurile sunt valabile pentru abonamente de tip Classic, Personal, Business și Club, precum și pentru CONNEX 400 și CONNEX 800.
Agency ONE
EuroBIT Iași, Str. Cloșca, nr.6 Tel-Fax: 032-216.752, 216.753
EXPERT CENTER

La LOG-SOFT se poarta MINI...PRETURI
BOSCH 608 19$*
MOTOROLA db 24$*
OFERTA CONNEX (01 mai - 02 iulie)
PRIMA LUNA FARA ABONAMENT!
Log-Soft dealer autorizat CONNEX
Str A Panu, nr 28, tel 032/211130, 092/376367
*) Pret fara TVA. In limita stocului si numai cu conectare la reteaua CONNEX. Oferta nu este valabila pentru serviciile CONNEX DATE si FAX

Ofertă Excepțională
Nokia 5110 75$*
Ericsson A 1018S 29$*
Oferta Connex pînă pe 2 iulie:
• 50% REDUCERE în primele 2 luni, pentru abonamente cu minute incluse!
• Prima lună fără abonament pentru celelalte tipuri de abonamente !
* prețurile nu includ TVA. Ofertă valabilă numai cu conectare la rețeaua Connex, în limita stocului disponibil
COMAT Sos. Păcurari 589 (fostul Coleus) Tel./fax: 162.279, mobil 093.259852
Bd. Ștefan cel Mare 8, parter, tel./fax 211.790, mobil 092. 262123
dealer autorizat CONNEX

„Dacă ești antrenor deștept, trebuie să știi ce jucători alegi!“

■ *viitorul naționalei în viziunea lui Ionel Ganea*

Ionel Ganea este unul dintre tinerii jucători români cu o traiectorie profesională ascendentă, el fiind acum unul dintre titularii formației germane VfB Stuttgart. La această ultimă ediție a Europenelor, el a fost autorul unui gol, înscris din penalti, în min. 88 al meciului cu Anglia, reușită ce a adus calificarea Romaniei în sferturile de finală. Jucătorul avea să declare că îi va dedica acest succes antrenorului Victor Pițurcă, cel care l-a promovat la echipa națională. Deși nu a afirmat-o deschis, Ionel Ganea este nemulțumit de lipsa de încredere a antrenorului Emeric Ienei, tehnicianul folosindu-l pe jucător doar spre final de meci în partidele disputate la Euro 2000. Analizele făcute în presa românească și în cea internațională pretind că aceasta a fost una dintre marile greșeli ale selecționerului român.

- Cum vezi comportarea României la Euro 2000?

- Pot spune că a fost o comportare bună, însă cred că se putea și mai bine, iar în ultimul joc italienii au avut și putin noroc.

- Ai fost singurul jucător care, după partida cu Italia, a spus că se putea mai mult, dacă partida era abordată cu mai mult curaj.

- Este normal ca atunci cînd mergi la un asemenea turneu să te gîndești, în primul rînd, să dai tot ce poți din tine pentru a realiza o performanță cît mai mare.

- De ce ai fost folosit, totuși, atît de puțin la acest turneu...?

- Această întrebare mă depășește, cred că ar trebui întrebat domnul Ienei. Eu nu vreau să mă laud sau să-mi spun părerea despre evoluția mea la Euro. Sînt jucător profesionist, am fost selecționat la echipa națională și, atît cît am jucat, am încercat sa dau tot ceea ce este mai bun din mine.

Într-un fel, m-am simțit nedreptățit că nu am jucat ca titular

- Te-ai simțit nedreptățit de faptul că ai jucat atît de puțin?

- Într-un fel, da. Este primul turneu final la care am participat. Pentru mine, a fost binevenit.

- Descrie-ne momentul executării penaltiului.

- Un penalti clar, în urma unui fault clar asupra lui Viorel Moldovan. Eu, fiind mai calm, mai lucid, am decis să execut penaltiul.

- Totuși, nu Dorinel Munteanu trebuia să execute...?

- Nu știu, pentru că eu am fost rezervă, deci eu nu am fost la cabine cînd a vorbit domnul Ienei. Eu m-am gîndit în acel moment doar să dau gol.

- Ai fost apreciat după acest gol de către toți coechipierii.

- Zic eu că mai important după meci era să uităm totul cît mai repede și să ne concentrăm asupra meciului cu Italia. Dacă ne calificăm mai departe era foarte bine.

- Despre Gică Hagi...

- Îmi pare rău pentru Hagi, pentru că a primit acel cartonaș roșu nemeritat. Eu zic că se putea acorda penalti. Hagi este și va rămîne un mare jucător al României.

- Cum vezi viitorul fără el?

- Avem o grupă foarte grea în preliminariile Campionatului Mondial. Dacă nu se schimbă ceva pentru viitor, dacă nu ne vom moderniza jocul, ne va fi foarte greu în meciurile cu Italia. Eu nu fac nici un fel de comentariu la adresa jucătorilor sau a antrenorilor.

- Totuși, nu ai fost titular la nici un joc.

- Asta e, ce să facem... Pe mine mă ambiționează mai tare, pentru viitor vreau să arăt ceea ce pot.

Victor Pițurcă este antrenorul care m-a promovat

- I-ai dedicat lui Victor Pițurcă golul marcat Angliei...

- Domnul Pițurcă a fost singurul antrenor al Naționalei care m-a promovat. Merita, cred eu, acest gest.

- Cum ai primit veștile din țară?

- Am vorbit tot timpul cu soția. Am văzut și caseta inregistrată cu ceea ce s-a întîmplat după jocul cu Anglia în București. Soția mi-a spus că a înregistrat și la Făgăraș momentele de bucurie ale suporterilor.

- Care au fost plusurile noastre la Euro?

- Meciul cu Anglia și promovarea tinerilor la echipa națională, Chivu, Mutu. Chivu este un jucător tînăr, care promite foarte mult. Mutu, după părerea mea, ar trebui să-și caute o echipă la care să fie titular, pentru că nu a jucat nici în preliminarii, nici la Inter și știi cum e dacă nu ai jocuri în picioare, este greu să te menții intr-o formă maximă.

- Ce ar trebui făcut acum la echipa națională?

- După acest campionat ar trebui să vedem unde am greșit și ce am greșit si să analizăm pentru viitor, să remediem treaba. Este ușor să critici, să acuzi. În Germania, așa se procedează, nu se acuză nici un jucător, chiar dacă pierzi două - trei partide.

Cel mai mult m-a durut că nu am jucat în meciul cu Germania

- Ce părere ai despre Gică Popescu?

- Îmi pare rău ca s-a accidentat, rămîne un jucător de bază al echipei naționale.

- Care este cel mai mare regret după acest CE?

- Cel mai mult m-a durut că nu am jucat în meciul cu Germania.

- După meciul cu Anglia, te așteptai să joci titular cu Italia?

- Eu știam că nu joc titular încă de joi. Nu m-a anunțat nimeni, însă simțeam eu. Nu am citit nici în ziare, nu am vorbit nici cu antrenorii, am simțit că nu o să joc.

Momentul de vîrf al carierei lui Ionel Ganea

- Care a fost adversarul cel mai dificil?

- Italia. S-a vorbit, s-a analizat mult Italia. Au fost mai diplomați în declarații. Au spus că le e frică de România, Hagi este un jucător de temut. Și, ați văzut și dvs., ei au speculat greșelile noastre.

- Cu cine te înțelegi mai bine în atac?

- Eu nu pot să spun, antrenorul face echipa, eu sînt jucător. Prefer să nu comentez.

- Hagi avea un cuvînt de spus în alcătuirea echipei?

- Hagi era un jucător ca și mine, se antrena la fel. Ne mai dădea o indicație.

- Se va analiza cu luciditate această comportare la Euro?

- Eu, daca aș fi în conducerea Federației, aș lua niște măsuri, pentru că urmează preliminariile CM 2002. Gîndiți-vă ce înseamnă ca România să nu se califice la CM. În străinatate nu contează că înscrii trei goluri intr-un meci, acolo trebuie să fii modest, nu cu aere și cu fumuri în cap.

- Ce au spus oficialii FRF despre parcursul României?

- Domnilor, după meciul cu Anglia, eu zic că s-a mulțumit toată lumea. Păcat, păcat, eu am spus, noi ne-a mulțumit cu puțin.

- Pe cine vezi în finala CE?

- Franta - Italia.

- Puteam ajunge în semifinale?

- Da, dacă aveam mai mult curaj.

(Au consemnat Adi MARICA și Vali COMICI)

Dorinel Munteanu - urmașul lui Hagi

- Pe cine vezi lider de echipă în lipsa lui Hagi?

- Cred că Dorinel Munteanu și consider că și merită.

- Cum crezi ca arată viitorul naționalei?

- Îl văd foarte bun. Vin niște jucători tineri, care promit mult. Pentru a avea o echipă competitivă, trebuie să promovezi în toate posturile jucători de valoare, cum este cazul Italiei sau al Portugaliei, echipă care a cîștigat titlul mondial la juniori. Daca în ziua de azi nu alergi și nu lupți, nu cîștigi! Dacă ești un antrenor deștept, trebuie să știi ce jucători alegi. La care echipă națională din lume s-a mai vazut să intre în teren fotbaliști care nu joacă la propriile echipe de club...

Tunarii Europei

Pină acum la Euro 2000 s-au înscris 78 de goluri. Dar iată și clasamentul golgeterilor înaintea fazei semifinalelor.

5 - Patrick Kluivert (Olanda), Savo Milosevic (Iugoslavia)

3 - Zlatko Zahovic (Slovenia), Sergio Conceiçao (Portugalia), Nuno Gomes (Portugalia)

2 - Thierry Henry (Franta), Hakan Şükür (Turcia), Alan Shearer (Anglia), Alfonso (Spania), Vladimir Smicer (Cehia), Frank De Boer (Olanda), Marc Overmars (Olanda), Boudewijn Zenden (Olanda), Filippo Inzaghi (Italia), Francesco Totti (Italia), Youri Djorkaeff (Franța), Gaizka Mendieta (Spania).

1 - Bart Goor (Belgia), Emile Mpenza (Belgia), Johan Mjällby (Suedia), Antonio Conte (Italia), Okan Buruk (Turcia), Laurent Blanc (Franta), Sylvain Wiltord (Franța), Viorel Moldovan (România), Mehmet Scholl (Germania), Paul Scholes (Anglia), Steve McManaman (Anglia), Luis Figo (Portugalia), Joao Pinto (Portugalia), Steffen Iversen (Norvegia), Ljubinko Drulovic (Iugoslavia), Miran Pavlin (Slovenia), Stefano Fiore (Italia), Karel Poborsky (Cehia), Ronald De Boer (Olanda), Costinha (Portugalia), Raul (Spania), Joseba Etxeberria (Spania), Luigi Di Biagio (Italia), Alessandro Del Piero (Italia), Henrik Larsson (Suedia), Michael Owen (Anglia), Cristian Chivu (Romania), Dorinel Munteanu (Romania), Ioan Ganea (Romania), Dejan Govedarica (Iugoslavia), Slobodan Komljenovic (Iugoslavia), Pedro Munitis (Spania), Christophe Dugarry (Franța), David Trezeguet (Franța).

Autogol: Dejan Govedarica (Iugoslavia) pentru Olanda.

În imagine, Kluivert cel ce are șansa de a se detașa în fruntea clasamentului

Figo, inamicul public nr. 1

■ *șeptarul portughez este principalul pericol pentru defensiva Franței*

Dacă portughezii au un idol în care își pun în această seară, în semifinala contra Franței, toate speranțele pentru calificarea în ultimul act al Campionatului European, acesta este, cu siguranță, Luis Figo. Fără a marca decît un singur gol (spre deosebire de Nuno Gomes sau Conceiçao, cu cîte trei), jolly-joker-ul naționalei lusitane și al vicecampioanei Spaniei, FC Barcelona, este marea vedetă, „creierul“ care concepe marea majoritate a acțiunilor periculoase sre poarta adversarilor. De fapt, presa de la Lisabona a înaintat chiar ideea că, fără Figo, selecționata Portugaliei ar fi privit în acest moment turneul final la televizor, șeptarul echipei lui Coelho fiind la originea unor rezultate excelente. În primul rînd, ar fi remiza de la București, din preliminarii, cînd Figo a egalat dintr-o lovitură liberă executată magistral, Stelea rămînînd spectator, iar acel punct i-a scăpat pe foștii noștri adversari de corvoada unui baraj. Aventura din Belgia și Olanda a început cît se poate de prost, Anglia avînd 2-0 în partida de la Eindhoven după doar 18 minute, timp în care roș-verzii au fost groggy. Ieșirea din corzi a venit de la același Figo, după o cursă superbă începută în propriul teren și încheiată cu un șut (deviat de Adams) la vinclul porții lui Seaman. Joao Pinto și Nuno Gomes au definitivat opera, iar Figo a cîștigat duelul cu Beckham (***„al celor mai buni șeptari din lume“***, așa cum afirmase selecționerul englez Kevin Keegan), mijlocașul de la Manchester United trecîndu-și în cont „doar“ două pase de gol. ***„Nu am început deloc bine, echipa a fost prea nervoasă în startul partidei și nu și-a făcut jocul normal. Dar a venit providențial acea reușită de excepție a lui Figo***

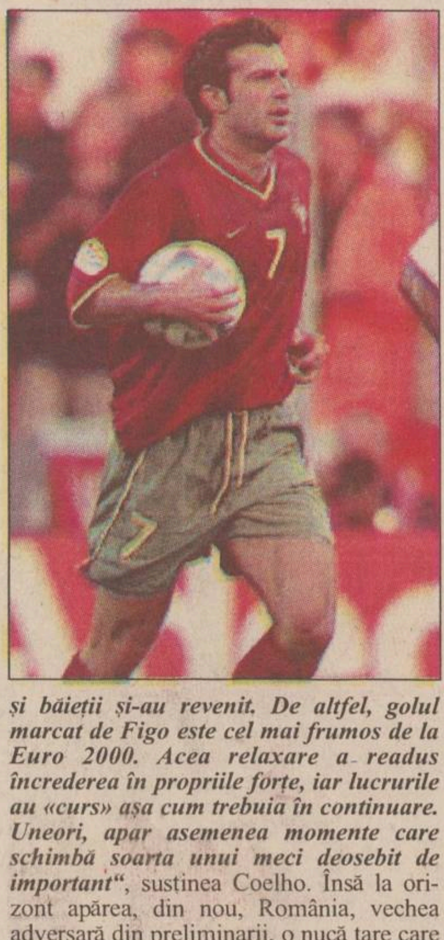

și băieții și-au revenit. De altfel, golul marcat de Figo este cel mai frumos de la Euro 2000. Acea relaxare a readus încrederea în propriile forțe, iar lucrurile au «curs» așa cum trebuia în continuare. Uneori, apar asemenea momente care schimbă soarta unui meci deosebit de important“, susținea Coelho. Însă la orizont apărea, din nou, România, vechea adversară din preliminarii, o nucă tare care nu putuse fi învinsă. Meciul, fără sare și piper timp de peste 90 de minute, a fost tranșat în al cincilea minut de prelungiri, cînd nou-intratul Costinha a rămas singur-singurel cu Stelea și a trimis cu capul în plasă din centrarea lui... Figo! Cu sacii în căruță, Coelho și-a menajat vedetele în partida cu Germania, dar și rezervele au strălucit, Sergio Conceiçao suplinind fără probleme, cu un hat-trick, lipsa acestora. În fine, „sfertul“ cu Turcia a fost tranșat de cele două goluri ale lui Nuno Gomes, servant fiind, din nou, Figo.

Evoluțiile strălucitoare ale lui Figo aduc o stare de încredere în sînul lotului portughez, fundașul Abel Xavier spunînd, de exemplu, că ***„el ne conduce spre victorie. Este greu să îl oprești, pentru că apare cînd pe stînga, cînd pe dreapta, nu știi pe unde va lovi în următoarea fază“***. Și fostul său antrenor de la Barça, Bobby Robson, are numai cuvinte de laudă: ***„Muncește foarte mult și este și foarte talentat. În plus, are marea calitate de a nu fi individualist. În loc să șuteze din diferite poziții, preferă să dea o pasă de mare clasă, și golul este ca și marcat“***.

Înaintea meciului cu Franța, s-au încercat diferite comparații cu vedeta „cocoșilor“, Zinedine Zidane, dar fundașul Dimas este categoric: ***„Nu se pot face comparații. Fiecare dintre ei este cel mai bun pe postul său, dar sînt jucători cu stiluri total diferite, și care acționează în zone diferite. Figo este un as în duelurile unu la unu, în timp ce Zidane este excelent la construcție“***. Iar Coelho împărtășește această idee: ***„Și Figo, și Zidane, sînt jucători cu mare influență în echipele lor, dar nu pot fi comparați. Dar ese o mare plăcere să-i vezi jucînd, dînd pase cu precizie de chirurg și marcînd goluri. Jucători ca ei înfrumusețează fotbalul“***.

„Marea finală Euro 2000“

■ ***cîștigătorul biletului pentru Rotterdam se numește Radu Iulian Costandache***

Luni 26 Iunie, la sediul central al cotidianului Monitorul, în prezenta a numeroși ziariști a avut loc desemnarea cîștigătorului concursului „Marea finală Euro 2000“. Concursul organizat de Monitorul s-a desfășurat în perioada 12 – 24 iunie 2000 și a avut ca premiu o excursie la finala campionatului european de fotbal de la Rotterdam, Olanda.

Cititorii care au aprticipat la concurs au decupat talonul din cotidinanul Monitorul secțiunea Sport, l-au completat și l-au expediat pe adresă redacției. S-au primit peste 7.000 de taloane din toate județele Moldovei.

Sorții au hotărît ca în tribune la marea finală să fie Radu Iulian Costandache **(foto)** din Iași, în vîrstă de 22 de ani, student la Facultatea de Geografie, în anul IV.

A depus numai două taloane la centrul de mica publicitate Monitorul de la magazinul EMI de pe bulevardul Independenței, chiar la începutul concursului și norocul a fost de partea lui.

Radu este un fan al sportului rege și a urmărit aproape toate meciurile care au avut loc în acest campionat. Ca un bun microbist a susținut echipa Romaniei în toate meciurile jucate, cele mai mari emoții le-a avut însă în timpul meciului Romania-Anglia, meci pe care îl consideră cel mai frumos din acest campionat.

Echipa lui favorită este Olanda și speră s-o urmărească din tribune în marea finală din 2 iulie, cel mai probabil într-un meci cu Franța, pronosticul lui fiind „cîștigă Olanda la penalty“.

Lanțul slăbiciunilor: Sandu-Ienei-Hagi

■ *este Bölöni o soluție pentru viitorul echipei naționale?*

Mai mult s-a comentat în aceste zile evoluția lui Hagi la Euro 2000, decît comportarea propriu-zisă a echipei naționale. Unii îl critică pe machidon, alții s-au grăbit să-l ia în brațe. Adevărul este că nici nu ar fi apărut un „caz Hagi“, dacă la nivelul Federației ar exista altă mentalitate. Din slăbiciunile federalilor s-au născut toate aceste probleme, pentru că încă nu s-a mai întîmplat într-o țară cu fotbal sănătos ca un antrenor să fie destituit deoarece doi jucători au spus: „ori noi, ori el“. Cei doi au fost Hagi și Popescu, iar Mircea Sandu & comp. au preferat să renunțe la Pițurcă, antrenorul care calificase echipa la turneul final. În locul său a fost instalat Ienei, pentru că era pe placul bătrînilor din echipă. E drept că acesta avea în palmares o cupă a campionilor europeni, însă de atunci trecuseră 14 ani. Ienei părea complet depășit de ceea ce se întîmplă în fotbalul modern, iar rezultatele obținute cu Steaua reprezentau dovada palpabilă că nu este cea mai bună soluție. Toate acestea au pălit însă în fața sfatului bătrînilor, care l-au preferat pe cel căruia i se mai spune „păpușarul“. Ajungînd în acest mod la cîrma naționalei, cum s-ar fi putut impune Ienei în fața celor care l-au propulsat aici? Se știa că Dan Petrescu e depășit, că a făcut tușa la Chelsea, în timp ce Contra a impresionat în Primera Division, dorit de FC Barcelona. Cu toate acestea, Petrescu a jucat titular cu Germania, Contra intrînd în repriza secundă. Pentru a împăca și capra și varza, Ienei i-a folosit pe amîndoi în următoarele două partide. De fapt, compromisurile reprezintă ceva obișnuit la selecționerul echipei naționale. Apoi, la ce echipe cu pretenții s-a mai văzut ca jucătorii să-și permită să comenteze decizia antrenorului de a alcătui echipa? S-a plîns Del Piero că Zoff îl ține pe tușă? În schimb, Lupescu, Ganea sau chiar Hîldan nu s-au sfiit să-i reproșeze antrenorului, direct sau indirect, că nu-i bagă în echipă. Ienei mai mult a greșit la acest Euro, decît a făcut lucruri bune. S-a temut de o echipă de fantome (Germania), a tras cu dinții de un 0-0 cu Portugalia, iar tactica adoptată împotriva Italiei s-a dovedit falimentară. El a mai spus că-și felicită jucătorii, fiind evident că e mulțumit de ceea ce a realizat aici. Numai că această stare de lucruri ar trebui să înceteze, să nu ne mai mulțumim cu puțin, iar antrenorul să fie cel care dictează la echipa națională, peste toate interesele. Pentru aceasta este nevoie de o mînă forte și, cu siguranță, nu este Ienei omul care să taie și să spînzure. A încercat să facă acest lucru Pițurcă, dar a fost învins de cei doi Gicani. Deși deocamdată se vorbește numai pe la colțuri, nu este exclusă demiterea lui Emerich Ienei și instalarea unui nou antrenor. Unul cu o mentalitate occidentală, cîștigată în ani de zile de antrenorat în străinătate. Un antrenor inteligent, care să aibă puterea de a-și impune punctul de vedere fără a intra în război cu „bătrînii“. Un antrenor care să-i trimită în teren pe cei mai în formă 11 jucători, indiferent de numele lor. Un antrenor care să le insufle mentalitatea de învingători. Ce-ați spune de Ladislau Bölöni? **(Daniel SIMION)**

ATLASSIB
REISEN
LINIE DE AUTOCAR INTERNATIONALA
ZILNIC DIN ROMÂNIA SPRE:
GERMANIA, FRANTA, ITALIA, AUSTRIA, SUEDIA, UNGARIA, IUGOSLAVIA
IASI tel./fax:032/213491
e-mail: atlassib.iasi@mail.dntis.ro

Onduline
LIDER MONDIAL ÎN DOMENIUL MATERIALELOR PENTRU ACOPERIŞURI
ÎNVELITORI ECOLOGICE, FARA AZBEST !
Garanţie 15 ani
Onduline® Bardoline®
elastice, flexibile, durabile
montare simplă şi rapidă
impermeabile şi anticorozive
disponibile în culori atractive
ideale pentru orice tip de construcţii
DEVENIŢI DISTRIBUITORUL NOSTRU !
GRĂBIŢI-VĂ SĂ NE CONTACTAŢI LA:
ONDULINE MATERIALE DE CONSTRUCŢII S.R.L.
Str. Năvodari nr. 30-32, Sector 1
BUCUREŞTI
Tel: (01) 233.12.64, 233.12.65, 233.12.66, Fax: 233.12.67
E-mail: onduline@fx.ro promond@fx.ro

EFORIE S.A.
EFORIE NORD
COMPLEX UNION ***
str. Tudor Vladimirescu nr. 26 Eforie Nord tel. 041/741177
Complexul Union este situat pe faleza stațiunii Eforie Nord, la 30m de mare.
Complexul dispune de:
■ Hotel Union ***
- 61 de camere duble, 9 camere cu pat matrimonial și 3 apartamente;
- TV color cu rețea cablu, telefon internațional;
- minibar frigorific, 24 ore room-service;
- aer condiționat
■ Restaurant Union ctg. I cu o capacitate de 160 locuri
- bucătărie internațională (românească, ungurească, hawaiană, chinezească, italiană);
- aer condiționat, orchestră.
■ Bar de zi
■ Terasă 80 de locuri
■ Piscină în aer liber
■ Parcare
În curînd !!! certificare ISO 9002, cabaret, piscină acoperită, club, saună, fitness

ANUNŢ IMPORTANT

pentru cititorii ziarului Monitorul

Societatea Nord Est SA editorul cotidianului **Monitorul** vă oferă posibilitatea de a citi ziarul preferat la prețul de numai **1923 lei**, în condițiile primirii acestuia la prima oră acasă sau la serviciu.

Deoarece numărul de ziare distribuite în condițiile mai sus menționate este limitat, recomandăm cititorilor interesați, să sune în timp util la telefonul:

216.112

pentru a-și rezerva un abonament pentru luna iulie.

B.C.U. „M. EMINESCU" IAȘI
PECU

PAGINA 4A

Ce trebuie să știți ca să alegeți liceul la care va învăța copilul dumneavoastră

PAGINA 2A

Hoții i-au spart vila prefectului Vitan

JOI
29 iunie 2000
Nr. 152 (2743)
16 PAGINI
3000 LEI

Ziarul care stă de vorbă cu oamenii

Monitorul

Înainte de a anunța Poliția, Salvarea sau Pompierii, sunați la
MONITORUL
271.271
www.monitorul.ro

Prețuri halucinante

■ în ultimele săptămîni, alimentele au ajuns să se scumpească peste noapte
■ zahărul costă cu 50% mai mult, iar ouăle și-au dublat prețul ■

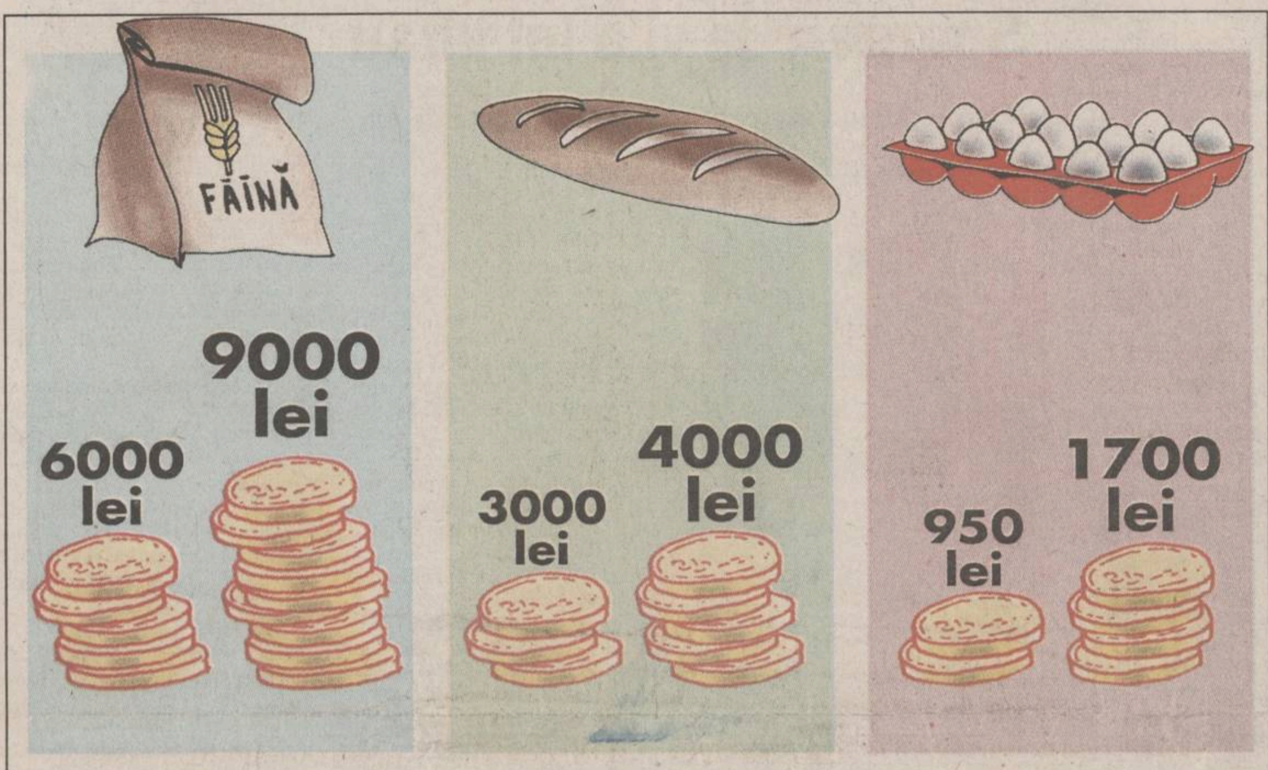

În ultimele săptămîni, prețurile la unele produse alimentare și-au făcut pur și simplu de cap, ieșenii avînd surpriza ca seara să vadă un preț afișat în magazine sau în piețe, iar a doua zi să constate că era altul, mult mai gogonat. Acest dans halucinant al prețurilor aproape că a generat o isterie, consumatorii ajungînd să cumpere și la prețuri umflate, de teama că peste cîteva zile va avea loc un nou salt. Ce se întîmplă de fapt? Cum este posibil ca zahărul să coste cu 50% mai mult, în cîteva săptămîni, ajungînd la 11.000 de lei kilogramul la engrosiști? Pe de altă parte, este justificată de secetă evoluția prețului la pîine, care se vinde cu 4.000 de lei, în condițiile în care în urmă cu mai puțin de o lună costa 3.000? În horă au intrat și alte produse, cum ar fi orezul care s-a scumpit cu 30% sau ouăle care și-au dublat prețul. Pentru a răspunde la aceste întrebări trebuie să analizăm întregul lanț, de la producător pînă la detailist, fiecare verigă intervenind cu o marjă de adaos în prețul final. Fiecare va spune că majorarea pe care a făcut-o este justificată, invocînd motive greu de contestat. Producătorii dau vina, de exemplu, pe importatori, pe scumpirea energiei sau pe devalorizarea leului. Și cum era de așteptat, în momentul în care un produs se găsește mai greu pe piață, apar și speculatorii. Cu toate acestea, sînt semnale că apogeul a fost atins, unele prețuri stabilizîndu-se sau chiar intrînd pe o curbă descendentă.

Citiți articolul din pagina 5A

Prețurile din grafic sînt din Piața Nicolina, considerată cea mai ieftină din Iași

Vasilică Dorohoianu, patronul jefuit

Casa unui patron ieșean, jefuită de indivizi mascați

■ „I-au pus cuțitul la gît soacră-mii și soției", ne-a spus îngrozit omul de afaceri

Patronul mai multor magazine din centrul Iașului susține că a fost victima unei tentative de jaf în stil mare de care a scăpat numai după ce a spart geamurile casei sale pentru a-i putea speria pe agresori. Ieri dimineață - afirmă ***Vasilică Dorohoianu*** - locuința sa din cartierul Păcurari a devenit scena unor întîmplări de coșmar. Patru indivizi mascați cu cagule au intrat în casă și au început să cotrobăie, probabil după bani. ***„Nu știu cum au reușit să intre în hol, au pătruns apoi în bucătărie și apoi s-au apucat de scotocit, după ce au tăiat firul de la telefon"***, ne-a spus Vasilică Dorohoianu. **(N. MANOLIU)**

Continuare în pagina 3A

azi

Meteo: Vremea se menține răcoroasă, mai ales noaptea și dimineața. Cerul va fi variabil pînă la noros. Local, în sudul Moldovei și la munte și izolat în rest, se vor semnala averse însoțite de fenomene electrice, îndeosebi după-amiaza și seara. Temperatura aerului va înregistra valori maxime cuprinse între 19° și 27° C, iar minimele vor oscila între 8° și 15° C.

Gaură la asociație: Administratorul Emilian Cocea a lăsat 645 de oameni cu buzele umflate. **3A**

Dictatura șefilor mici: Directoarea Dragomir pune pumnul în gură ONG-urilor. Fără a avea suport moral, dar nici legal, aceasta îi obligă pe asistenții maternali să ia copiii pe care îi impune ea. **3A**

Vine Rosapepe: Ambasadorul Statelor Unite sărbătorește ziua Americii la „Little Texas". **2A**

ADMITERE 2000
opinia Nr. 76
studențească
- gazeta studenților din România -
Ia „Opinia" și ești 3/4 admis!
● Ediția specială care îți arată drumul spre facultate: Iași, Suceava, Bacău, Galați, Cluj, și București ● Sfaturi trăznite despre admitere ● 1001 povești despre cum s-ajungi student ●
Ai votat, bronzează-te!
Lista cîștigătorilor concursului „VOTEZI ȘI TE BRONZEZI!"

Uniunea Europeană deschide larg punga pentru România

■ pentru prima dată ni s-au aprobat toate proiectele propuse în programul PHARE
■ suma nerambursabilă pusă la dispoziție este de 240 milioane de euro ■

Comitetul de gestionare a programului PHARE a aprobat integral, pentru prima dată, pachetul de proiecte transmis de autoritățile române pentru anul 2000, care va primi o finanțare de 240 de milioane de euro, a declarat ieri, într-o conferință de presă, ministrul de Externe, ***Petre Roman***. El a recomandat tuturor instituțiilor să înceapă „de îndată" procedurile de licitație pentru fiecare dintre proiectele aprobate. ***„Trebuie rezolvată problema de a gestiona aceste finanțări riguros și eficient"***, a afirmat ministrul de Externe. Memorandumul de finanțare va fi negociat de MAE, care și-a propus luna septembrie ca termen pentru semnarea acestui document, a arătat Roman.

România are alocate, pentru acest an, fonduri comunitare în valoare de 640 de milioane de euro, în cadrul programelor PHARE (250 de milioane de euro), ISPA (240 de milioane euro) și SAPARD (150 de milioane euro). Pentru anul 2001, România va beneficia de aceleași sume în cadrul celor trei programe. ■

Flaișer l-a pupat pe Tănăsoiu și i-a luat locul

■ *ieri, el s-a instalat la Casa Pătrată*

Încă din prima zi de muncă, noua conducere a Consiliului Județean s-a pus pe treabă. De la primele ore ale dimineții, președintele CJ, ***Lucian Flaișer,*** împreună cu cei doi vicepreședinți, ***Gabriel Popescu*** și ***Nicolae Ivanciu,*** s-au adunat la sfat. Timp de trei ore, ei au pus la cale destinele județului pentru următorii patru ani. Mesajul noului președinte a fost destul de limpede: ***„Gata cu lălăiala, trecem la treabă"***. Biroul președintelui a fost ieri arhiplin, Flaișer primind soliile de „bună pace" ale foștilor vicepreședinți ai CJ, ***Constantin Ștențel*** și ***Iordache Popa***, a managerului RAJAC, ***Gheorghe Nichita,*** a consilierului județean ***Tiberiu Brăilean,*** și a liderului BNS Iași, ***Doru Alexandrescu.*** Încă din prima zi de muncă, ***Flaișer*** s-a dovedit un șef silitor. El și-a trasat cîteva sarcini pe care intenționează să le finalizeze în cel mai scurt timp posibil. De aceea, a chemat la apel șefii de servicii, cărora le-a cerut să-i prezinte un raport cu problemele fiecărui serviciu în parte. **(Mihaela OLARIU)**

Continuare în pagina 2A

Pedofilul Viorel Chirilă a abuzat de șapte copii

■ ieri, el a fost trimis în judecată sub cinci capete de acuzare

Procurorii criminaliști ieșeni au pecetluit soarta ucigașului elevului Andrei Cuțcă. Pedofilul ***Viorel Chirilă*** (34 ani) a fost trimis în judecată cu nu mai puțin de cinci capete de acuzare: „omor deosebit de grav, prin cruzimi", „tentativă de omor", „tîlhărie", „relații sexuale cu o persoană de același sex" (în formă agravantă), și „lipsire de libertate". Aceste concluzii ale procurorilor confirmă rezultatele muncii unei echipe de polițiști de elită, conduse de generalul Lazăr Cîrjan, șeful Direcției Poliției Judiciare. Viorel Chirilă a abuzat sexual de șapte copii.

Totul a început pe data de 1 martie a.c., cînd *Octav Cocîrlă*, un muncitor la ferma de lîngă poligonul auto din Tomești, plecat să caute o bucată de lemn pentru căruță în pădurea Căprița din Bucium, a găsit corpul neînsuflețit al băiatului. ***„L-am găsit cu o bucată de curea înfășurată în jurul gîtului, iar cealaltă bucată era înnodată de trunchiul unui copăcel. Cele două capete erau rupte. Stătea așa, într-o parte, pe dreapta. Avea un pulover tras peste cap și era îmbrăcat cu o pereche de pantaloni maronii în pătrățele mărunte. Prima dată am crezut că doarme. Cre' că l-a omorît cineva"***, își amintea Cocîrlă. **(Dragoș STINGU)**

Continuare în pagina 2A

Franța, prima finalistă

Campioana mondială en-titre, Franța, este prima echipă calificată în finala Euro 2000, după ce aseară, pe stadionul „Roi Baudoiun" din Bruxells, „cocoșii galici" au învins, printr-un gol de aur, Portugalia. Într-o partidă deosebit de atractivă, Nuno Gomes a deschis scorul în min. 19, pentru ca Henry să egaleze situația în min. 51 și să trimită jocul în prelungiri. În min. 117 francezii au beneficiat de o lovitură de la 11 m, ca urmare a unui henț în careu făcut de Xavier, penalty acordat de arbitrul austriac Gunther Benko la intervenția asistentului său, slovacul Igor Sranka. Golul de aur reușit de Zidane **(foto)** califică din nou (după 16 ani) Franța într-o finală de campionat european în dauna Portugaliei și tot după un joc care a necesitat prelungiri dar nu și lovituri de departajare.

Citiți cronica partidei și alte informații legate de Euro 2000 în Monitorul Sport

Homosexualii, la un pas de ieșirea din ilegalitate

■ deputații au abrogat articolul referitor la relațiile sexuale între persoanele de același sex

După ani de zile de presiuni din partea Consiliului Europei și a organizațiilor pentru drepturile omului, Camera Deputaților a votat ieri în favoarea abrogării articolului 200 din Codul Penal, prin care erau pedepsite relațiile sexuale între persoane de același sex. Au fost 122 de voturi „pentru", 17 abțineri și 63 „împotrivă", ultimele aparținînd Opoziției, preponderent PRM, dar și unor deputați din PNȚCD.

Amănunte în pagina 8A

Anunț

Toți cei care au depus cereri de înscriere la concursul organizat de „Monitorul" pentru ocuparea unui post de redactor la Departamentul „Cultură" sînt invitați vineri, 30 iunie, la orele 16.00, la sediul redacției.

Ce puteți citi în „Curentul" de azi și în celelalte ziare nu:
Dacă veți putea trăi mai bine sau mai rău pe timpul unei eventuale șederi în spital, puteți afla numai din ziarul Curentul de azi.
Cum își dă statul cu stîngul în dreptul prin modificarea Ordonanței 58: noul act normativ anulează cîteva prevederi din Codul Civil, devenind astfel imposibil de aplicat.

ORAȘUL PE O COLOANĂ

La 10 zile de la alegeri, Iașul arată ca după un chef monstru

După zece zile de la terminarea alegerilor locale, Iașul continuă să fie un oraș bombardat de afișe electorale. Pe stîlpi, pe garduri, pe coșurile de gunoi, pe clădiri, chiar și pe semafoare, afișele electorale tronează impunătoare. Rupte pe jumătate, mîzgălite cu carioca și pătate de vopsea, acestea reprezintă dezastrul lăsat în urmă de candidații la conducerea administrației publice locale. ***„Tot Copoul e plin de astfel de afișe. Chiar nimeni nu poate să le răzuiască de pe stîlpi. Părerea mea ar fi ca fiecare candidat să vină acum să-și ia afișele înapoi“***, a declarat *Neculai Petrovici*, un locuitor din cartierul Copou. Conducerea RA „Citadin“ susține că a demarat acțiunea de curățire a afișelor lipite ilegal. ***„Am început dezlipirea afișelor pe strada Vasile Lupu și în Copou. Însă acțiunea merge foarte greu, pentru că aracetul cu care au fost lipite este unul foarte rezistent“***, a declarat *Dorin Zeciu*, directorul adjunct al „Citadin“. Pentru curățirea orașului după lupta electorală, regia a pus la treabă 135 de muncitori. Zeciu speră ca în maxim două săptămîni orașul să fie curățat. Singura problemă cu care se confruntă angajații „Citadin“ este lipsa unor șpacle din oțel, mult mai rezistente. **(Răzvan MOLDOVEANU)**

Simirad suspectează Ministerul Finanțelor că-l „face“ la bani

Primarul *Constantin Simirad* aruncă mănușa în fața Ministerului Finanțelor. El s-a plîns de lipsa de transparență a acestei instituții în ceea ce privește colectarea impozitului pe salarii. 40% din impozitul pe salarii revine primăriilor, însă acestea nu au drept de control asupra sumelor încasate de Ministerul Finanțelor. ***„Nouă nu ni se comunică niciodată cîți bani au încasat. Ministerul Finanțelor coace una din cele mai mari bube ale sistemului financiar“***, a prorocit Simirad. Primarul a constatat că ***„s-ar putea să avem surpriza ca Ministerul Finanțelor să încaseze mai mult decît sumele care ni se distribuie“***. Pentru a rezolva problema, el intenționează să facă o cerere la Consiliului Europei, iar pentru a avea cîștig de cauză, Simirad îi va cere sprijinul primarului capitalei, *Traian Băsescu*. ***„El e mai bătăuș, sîntem prieteni buni, ne putem ajuta. Nu e cazul să-i laud eu meritele lui Băsescu, că îmi eclipsez din aura mea“***, a spus Simirad. **(M.O.)**

Pedofilul Viorel Chirilă a abuzat sexual de șapte copii

■ *ieri, el a fost trimis în judecată sub cinci capete de acuzare*

Asasinul Viorel Chirilă și victima sa, Andrei Adrian Cuțcă

Continuare din pagina 1A

După primele cercetări, polițiștii au identificat corpul lipsit de viață ca fiind al lui *Andrei Adrian Cuțcă* (15 ani), copil care dispăruse de acasă încă din data de 16 februarie. Cadavrul a fost transportat la morgă, iar în urma necropsiei s-a descoperit că băiatul fusese agresat sexual, moartea datorîndu-se unei insuficiente respiratorii care ar fi putut fi produsă prin asfixiere cu cureaua care fusese găsită la locul faptei. În căutarea autorului oribilei crime a fost declanșată o anchetă de proporții. Principala pistă verificată a fost cea a unui obsedat sexual din rîndul boschetarilor. Încă de la primele ore ale dimineții următoare anchetatorii au început cercetările pe o direcție precisă. Polițiștii au invadat canalele Iașului, cotrobăind după boschetari prin cele mai ascunse unghere ale orașului. Printr-o acțiune de proporții a ofițerilor și subofițerilor ieșeni, peste 500 de tineri fără căpatîi au fost luați la întrebări de polițiști. După sute de ore de muncă, polițiștii au reușit să întocmească portretul robot al pedofilului. Apoi, în desfășurarea anchetei a intervenit un amănunt esențial. Departe de privirile curioșilor, protejat cu strășnicie de polițiștii ieșeni, *Mihai T*, un puști de 12 ani, devenise „cheia“ anchetei în dosarul „Pedofilul“. Copilul susținea că a fost și el agresat pe dealul „Căprița“, locul unde a fost găsit Andrei Adrian Cuțcă, elevul ucis de pedofil. Mergînd „pe fir“, avînd de acum indicii clare că autorul crimei de pe dealul Căprița este un pedofil cu antecedente, polițiștii au descoperit o a doua victimă care a scăpat cu viață din ghearele bestiei. Cei doi copii au recunoscut poza lui Chirilă dintr-un teanc de fotografii ale boschetarilor, dovadă care a permis polițiștilor să-l rețină pe presupusul autor al crimei, acesta fiind arestat pe data de 9 aprilie a.c. După finalizarea rechizitoriului, Viorel Chirilă s-a dovedit a fi autorul a nu mai puțin de șapte fapte de pedofilie, care s-au petrecut în patru orașe diferite. Pe data de 19 mai 1998, pretinzînd că are niște bagaje grele, Chirilă l-a acostat în autogara Năsăud pe *Adrian C.* (13 ani). Ademenit într-o pădure din apropiere, Adrian a fost legat cu un șnur de mîini, și sub amenințare a fost violat. După consumarea faptei, Chirilă i-a introdus copilului un băț în anus, punîndu-i viața în primejdie. Un an mai tîrziu, pe 1 mai 1999, în Gara Burdujeni din Suceava, *Costel T.* (12 ani) a fost solicitat de către Chirilă pentru a-l ajuta să ducă niște saci de cartofi. Copilul l-a urmat pe violator într-un tunel de canalizare, unde sub amenințarea unui cuțit a fost violat și supus perversiunilor sexuale ore în șir. A doua zi dimineață, Costel a scăpat din ghearele violatorului, fiind internat în spital. Pe data de 7 iunie anul trecut, în Pașcani, bestia l-a acostat pe *Vasile I.* (9 ani). Solicitîndu-l să-l ajute la transportul bagajelor, într-un loc retras, Chirilă l-a violat pe băiețel. Zece zile mai tîrziu, în Gara Iași, *Iulian O.* (15 ani) a căzut într-un mod asemănător în ghearele lui Chirilă. De această dată băiatul a fost dus pe dealul Căprița, unde după mai multe raporturi sexuale anale, violatorul i-a străpuns anusul copilului cu un băț. Pe cinci septembrie 1999, Viorel Chirilă l-a cunoscut în trenul Năsăud-Iași pe *Florin F.* (12 ani), din Pojorîta. Susținînd că vrea să lucreze în această localitate, Chirilă l-a amăgit pe băiat, în cele din urmă convingîndu-l să-l însoțească în pădure, pentru a-i arăta un loc unde poate dormi peste noapte. Ajuns în „largul său“, violatorul l-a sodomizat pe copil ore în șir.

În cursul lunii octombrie anul trecut, Mihai T. (13 ani) a fost ademenit din Gara Iași, fiind violat pe dealul Căprița. În sfîrșit, pe 16 februarie a.c., Chirilă l-a întîlnit pe Andrei Cutcă în Piața Nicolina. Procedînd după tipic, băiatul a fost ademenit în pădurea Căprița. După ce l-a violat ore în șir și i-a introdus un băț în anus, Chirilă a plecat. A doua zi, găsindu-l încă în viață, violatorul l-a legat pe copil cu o curea de gît, încercînd să pună în scenă o sinucidere. Băiatul a murit, însă aceasta avea să fie ultima victimă a violatorului în serie. Conform codului penal, faptele de care Chirilă este acuzat se pedepsesc cu închisoare pînă la 25 de ani sau cu detenție pe viață, judecătorii urmînd să decidă dacă Chirilă merită să mai iasă din spatele gratiilor.

Simirad vrea să-l facă pe Dobre primar

■ **el este gata să-i ofere salariu și responsabilități egale cu ale sale pentru a-și duce la îndeplinire promisiunile din campania electorală ■ candidatul PDSR nu acceptă provocarea ■**

Nici la 10 zile de la sfîrșitul alegerilor, nu s-au încheiat jocurile electorale dintre primarul *Constantin Simirad* și fostul său adversar, *Traian Dobre*. Simirad s-a oferit să-i dea lui Dobre un post la Primărie, similar cu al său, care să presupună aceleași responsabilități și avantaje, și chiar o remunerație egală cu a sa. ***„Să-l văd atunci dacă este în stare să își îndeplinească promisiunile electorale pe care le-a făcut în campanie“***, a spus malițios primarul. Soluția primarului vine după ce, cu o zi în urmă, alianța anti-PDSR nu a reușit să înhațe nici un post la conducerea Consiliului Județean, partidele de stînga obținînd o victorie deplină. ***„Vreau să văd cum își va îndeplini PDSR promisiunile electorale: locuri de muncă, transport în comun gratuit, locuințe sociale. Aștept să văd ce vor face în fruntea CJ“***, a adăugat Simirad. Traian Dobre nu a intrat în jocul replicilor acide ale lui Simirad, afirmînd că respectă decizia electoratului. ***„Ceea ce îmi propune Simirad nu se poate fiindcă, pentru a putea face ce mi-am propus, am nevoie de responsabilitatea pe care trebuia să mi-o dea electoratul. Eu le-am propus oamenilor prosperitate economică, dacă ei l-au ales pe Simirad este opțiunea lor“***, a spus Dobre. Candidatul PDSR a declarat că, în eventualitatea în care Simirad va prefera, la toamnă, un post de parlamentar celui de primar, el își va încerca o nouă șansă. ***„Nu-mi retrag o virgulă din platforma mea electorală“***, a adăugat Dobre. **(M.O.)**

Ambasadorul SUA sărbătorește ziua Americii la „Little Texas“

Crema Iașului va lua parte la o distracție de zile mari la sfîrșitul săptămînii. Petrecerea cu iz american va aduna pe mulți ieșeni cu bani la unul dintre cele mai importante evenimente mondene ale anului. Petrecerea va avea loc la „Little Texas“, iar doritorii vor scoate din buzunar 25 de dolari pentru a intra în rîndurile petrecăreților. Aceștia vor avea parte de o seară pe cinste. Meniul va conține antreuri, grill mixt, desert, bere, suc. Focul de artificii, concursurile și ringul de dans vor completa atmosfera incendiară. ***„Am vîndut deja 180 de bilete“***, a spus *Cornel Strungariu*, asistent manager la „Little Texas“. Invitat de onoare va fi ambasadorul SUA la București, *James Rosapepe* **(foto)**. ***„Ambasadorul vine cu două zile înainte de ziua națională a SUA, fiindcă pe 4 iulie vrea să fie prezent în capitală, unde va fi și acolo distracție mare“***, a spus prefectul *Florin Vitan*. Anual, la „Little Texas“ se face mare petrecere de ziua Americii. **(M.O.)**

Flaișer l-a pupat pe Tănăsoiu și i-a luat locul

Continuare din pagina 1A

Pentru a putea șterge praful de pe dosarele negre ale vechii conduceri, el intenționează să analizeze toate actele și să treacă apoi la măsuri concrete. ***„Nu vreau să fac afirmații gratuite. Eu mi-am notat toate scandalurile apărute în presă despre Consiliul Județean. Vom lua fiecare subiect în parte și vom lua decizii“***, a spus Flaișer. Președintele Consiliului Județean este dispus să pună piciorul în prag; de aceea, va promova un alt tip de administrație. ***„Voi chema Curtea de Conturi, vom repune pe tapet cazul DADJ, cazul de corupție de la Direcția de Protecție a Copilului. Să nu creadă cineva că vom sări peste scandalurile acestea. Nu ne jucăm de-a «Uite alegerile, nu-s alegerile»“***, a adăugat Flaișer. El a spus că fiecare dintre aceste cazuri va fi tranșat indiferent de gravitatea sa și de sancțiunile pe care le-ar putea atrage. ***„Trebuie să vă dezvățați de vechea politică. Politica mea va fi aceea de a stabili măsura, responsabilitatea și termenul“***, a spus ferm Flaișer. Merită însă precizat că fostul președinte, *Vladimir Tănăsoiu*, l-a sprijinit pe Flaișer pentru funcția de șef al CJ. Din acest motiv, chiar în anturajul lui Flaișer sînt persoane care se îndoiesc de fermitatea vreunor măsuri ce l-ar viza negativ pe Tănăsoiu. Întrucît fostul președinte al Consiliului Județean, Vladimir Tănăsoiu, a lăsat vistieria instituției goală, în primele șase luni fiind cheltuite aproape toate sursele bugetare, Flaișer intenționează să atragă investiții și să obțină la rectificarea bugetului de stat mai mulți bani pentru Iași. El va avea o întîlnire cu oamenii de afaceri, cărora le va propune proiecte concrete de dezvoltare a județului. De asemenea, Flaișer se va întîlni cu primarii comunelor pentru afla problemele fiecărei comune în parte. Pentru a avea o bună colaborare cu toți consilierii, indiferent de culoarea lor politică, el intenționează să includă în programul de administrare a județului ideile bune susținute de aceștia în campania electorală. Conducera Consiliului Județean va avea astăzi o întîlnire cu reprezentanții RAJAC pentru a discuta despre problemele regiei. Cererea RAJAC de a sista apa rece la peste 400 de asociații datornice va fi supusă aprobării conducerii Consiliului Județean. ***„Vom ține cont de aspectele sociale“***, a promis Flaișer.

Spargere la vila lui Vitan

■ **prefectului i-au fost furate cîteva sticle de vin**

Casa de vacanță de la Păun a prefectului

În mai puțin de o lună, un fost recidivist a reușit să dea o spargere la casa de vacanță a prefectului ***Florin Vitan*** și să-și mai treacă în cont și o tîlhărie pentru care a fost arestat ieri de procurorii ieșeni. Potrivit cercetărilor făcute de polițiștii ieșeni, lovitura dată la casa prefectului Vitan s-a petrecut în urmă cu aproximativ trei săptămîni. Casa de vacanță este situată în satul Păun, comuna Bîrnova.

De la prima ochire, polițiștii și-au dat seama că spărgătorii ar putea fi din zonă întrucît toate indiciile conduceau la ipoteza că ei știau foarte bine împrejurimile. ***„Am o căsuță mică de vacanță. A fost forțat lacătul la beci și s-au luat dinăuntru cîteva sticle cu vin. Au mai intrat și într-o magazie alăturată unde erau lemne, nu știu ce au căutat acolo. În casă n-au intrat, și oricum nu aveam acolo valori“***, ne-a explicat Florin Vitan. După ce au găsit cîteva „urme“, polițiștii ieșeni au ajuns la concluzia că hoții sticlelor de vin sînt ***Vasile Foca*** (33 ani) și ***Neculai Loghin*** (31 ani), ambii din satul Păun. Prejudiciul a fost estimat la suma de un milion de lei, iar polițiștii s-au dus cu cei doi bărbați în fața procurorilor ieșeni pentru a vedea dacă se impune arestarea. Magistrații au ajuns la concluzia că furtul sticlelor de vin din beciul prefectului nu reprezintă o pagubă prea mare, și au hotărît să-i cerceteze în stare de libertate pe Foca și pe Loghin. Însă primul dintre cei doi bărbați a intrat acum două zile din nou în vizorul polițiștilor. El a fost bănuit că a intrat în casă peste un consătean de-al său, Mihai Paraschiv, l-a bătut pe acesta cu o cîrjă și i-a luat o butelie de aragaz și alte bunuri estimate la 700.000 lei. Polițiștii l-au găsit rapid pe Vasile Foca și l-au adus ieri să dea seamă în fața procurorilor ieșeni, iar aceștia din urmă au dispus arestarea bărbatului sub acuzația de tîlhărie. **(Ioan MILICĂ)**

Încep să se stingă protestele rezidenților

■ **unii sînt convinși că li se va rezolva problema, alții sînt sceptici ■ pe de altă parte, CASS este decisă să acționeze în contencios administrativ Ministerul Sănătății, care îi obligă să-i plătească pe rezidenți ■**

Rezidenții au rămas din ce în ce mai puțini pe baricade. Ieri, în fața UMF, cu chiu cu vai s-au adunat 40 de rezidenți ca să protesteze pentru că nu și-au primit salariile de mai bine de o lună de zile. De la 1 iunie, ministerul a decis să nu-i mai plătească nici pe rezidenți și nici pe stagiari. Așa încît aceștia s-au trezit pur și simplu excluși de pe lista bugetarilor. Deși a trecut o lună de zile de cînd nu au mai primit nici un ban, majoritatea dintre ei se află în spitale. ***„Știm ce a făcut ministerul, dar sîntem convinși că se va rezolva. Ce, dacă ieșim în stradă facem ceva?“***, și-au motivat unii rezidenți lipsa de la proteste. Nici chiar medicii care s-au adunat în fața Universității de Medicină și Farmacie nu sînt convinși că vor avea sorți de izbîndă. ***„Eu tot vin de două săptămîni ba la Direcția de Sănătate Publică, ba la Prefectură, ba la UMF, dar nu se întîmplă nimic. M-am săturat de proteste, nici nu știu ce ar trebui să facem ca să fim băgați în seamă“***, ne-a declarat rezidentul *Claudiu Chiruță*. Între timp, Guvernul a dat o ordonanță de urgență prin care aceștia să fie plătiți de Casa de Asigurări de Sănătate. Pe de altă parte, conducerea CASS este hotărîtă să blocheze punerea în practică a acestei ordonanțe: ***„Nu este normal să asigurăm salariile medicilor rezidenți din banii asiguraților. La nivel de casă națională s-a luat hotărîrea de a acționa în contencios administrativ Ministerul Sănătății și vom cere anularea ordonanței“***, a precizat *Mircea Ursu*, președintele CASS Iași. **(Laura HUSARU)**

Un scandal de pomină s-a iscat după ce patru copilași s-au jucat „de-a mama și de-a tata“

O întîmplare de pomină i-a pus pe polițiștii ieșeni pe drumuri după ce o mămică exagerat de grijulie s-a plîns că fiica ei de 4 ani a căzut în ghearele unui „violator“. Acum două zile, ***Viorica E.*** (31 ani) s-a dus țintă la Poliție și a povestit o întîmplare incredibilă. Femeia le-a spus polițiștilor că a venit în urmă cu două săptămîni la Andrieșeni împreună cu fiica sa și cu o cumnată ca să-și ajute rudele și să petreacă cîteva zile de odihnă.

Alaltăieri-dimineață, femeile au ieșit la prășit în grădină, lăsîndu-le pe cele trei verișoare adunate la țară să se joace în drum. Rămase singure, cele două nepoate ale Vioricăi E. și Edita, fata femeii, s-au găsit cu băiețelul ***Ștefan Cuzub*** (11 ani), care le-a luat pe copile în ograda familiei sale. În timp ce se jucau ***„de-a mama și de-a tata“***, băiețelul s-a pupat cu fetițele. Seara, una dintre fete a spus că Edita a fost pupată mai mult de Ștefan pentru că este mai frumușică și mai voinicuță. Ascultînd înlemnită povestea copilei, Viorica E. a trecut pe la Poliție și l-a reclamat pe Ștefan că i-a „violat“ fetița. Povestea cu violul a fost lămurită de medicii legiști care au examinat-o pe Edita și au stabilit că violul a existat numai în închipuirea mamei. **(I. M.)**

Funcționarii Primăriei Pașcani vor intra în șomaj tehnic

■ **după mai bine de șase luni, Pașcaniul nu are încă un buget pe anul 2000, edilii fiind ocupați cu campania electorală ■ pentru că nu mai sînt bani, în Primărie salariile s-au dat cu întîrziere sau deloc ■**

O mare parte a angajaților Primăriei Pașcani nu și-a primit salariile pe luna trecută sau și le-au primit cu mare întîrziere. Una din cauzele impasului financiar fără precedent în care se află administrația locală este și neaprobarea bugetului pe anul 2000, deși ne aflăm deja în a doua jumătate a anului. Singura speranță de redresare a situației financiare, ar fi plata taxelor de către populație într-un ritm susținut sau o ipotetică rectificare a bugetului național. Nici măcar cheltuielile pentru organizarea alegerilor locale și pentru tipărirea buletinelor de vot nu au fost achitate.

La orizont se întrevede deja reducerea personalului din administrație sau trimiterea în concediu fără plată, pe o perioadă determinată, a tuturor angajaților, prin rotație. ***„Ce se întîmplă în prezent în Primărie este o situație nemaiîntîlnită pînă acum în ultimii 10 ani. Bugetul ce va fi supus aprobării este unul din cele mai austere pe care le-am făcut vreodată. Pentru prima dată, veniturile pe trimestrele III și IV ale anului vor fi asigurate exclusiv din venituri proprii. Vom trăi numai din ceea ce va plăti populația, și cum încasările merg prost, e greu de crezut că vom face față cheltuielilor“***, ne-a declarat contabilul șef al Primăriei Pașcani, ***Florica Neica.***

Ca și cum n-ar fi și așa tîrziu, bugetul nu are nici o șansă să fie votat în ședința viitoare a Consiliului Local Pașcani, convocată pentru luni, 3 iulie, deoarece atunci este programată constituirea comisiilor de lucru ale Consiliului. Oricum, bugetul pe anul acesta nu poate spune mare lucru deoarece este cifrat la 92 miliarde lei, din care 52 miliarde reprezintă împrumutul BERD, bani cu destinația reabilitării rețelelor termice din oraș. În aceste condiții, mai rămîn doar 40 de miliarde, din care, potrivit contabilului șef, au fost cheltuiți aproximativ o jumătate. Ce se mai poate face cu acești bani în condițiile în care cultura, învățămîntul, și nu în ultimul rînd sănătatea din oraș, sînt într-un adevărat colaps, este greu de spus. Totuși se așteaptă cu interes ședința CL pentru votarea bugetului, pentru a se vedea cum vor fi chivernisiți puținii bani rămași și cum își vor îndeplini cîștigătorii promisiunile electorale. **(Cristian DROANȚĂ)**

COMPLEXUL EXPOZIȚIONAL romexpo BUCUREȘTI

Vă invităm la

INDAGRA 2000

Expoziție internațională de echipamente și produse din domeniul agriculturii, zootehniei și industriei alimentare

• ediția a V-a

8-12 noiembrie

COMPLEXUL EXPOZIȚIONAL ROMEXPO • București

Informații și înscrieri:

ROMEXPO S.A.
Telefon: 224 05 40; 224 31 60
Fax: 224 04 00
e-mail: exposp1@ccir.ro

Program intens de slăbire, tonifiere și modelare

Program special pentru CELULITĂ

PLATEȘTI 2 LUNI ȘI A 3-A LUNA E GRATUITĂ!

GYM CLUB

Hotel Continental, et. II, Tel.: 213486

REGIA AUTONOMĂ DE TRANSPORT ÎN COMUN IAȘI
EXTRAS DIN EVIDENȚELE COMPARTIMENTULUI CONTROLORI BILETE

Călători depistați în ziua de **27.06.2000** călătorind în mijloacele de transport în comun fără legitimație de călătorie

Nr. crt. Numele și prenumeleDomiciliul

1. Crețu Ana, Aleea T. Neculai nr. 119, bl. 1007, sc. B, et. 1, ap. 5
2. Mocanu Alina Marinela, str. Romană nr 37A, bl. N1, sc. A, parter, ap. 17
3. Pintilie Alexandrina Viorica, str. Tabacului nr. 55, bl. V1, et. 1, ap. 5
4. Bîrsan Nicoleta Ancuța, str. Columnei nr. 3, bl. R1, et. 1, ap. 17
5. Uglea Daniela, șos. Păcurari nr. 59, bl. 549, sc. A, et. 6, ap. 21
6. Drăgan Costică, str. Mircea cel Bătrîn nr. 16, bl. N4, sc. B, et. 8, ap. 1
7. Alexandrescu Corneliu, stradela Grădinari nr. 21, bl. B5, sc. B, et. 3, ap. 4
8. Stoica Marius Victor, bdul N. Iorga nr. 7A, bl. M2, sc. A, et. 1, ap. 16
9. Csukan Emilian Ioan, bdul Țuțora nr. 13B, bl. E1, sc. B, et. 3, ap. 15
10. Florea Pamela Genoveva, str. Drobeta nr. 5, bl. R15, sc. A, parter, ap. 3
11. Berzuc Ștefan, str. Dr Savini nr. 7, bl. R1, sc. A, et. 2, ap. 9
12. Ionescu Iuliana Georgeta, str. Vlădiceni nr. 13, cămin T1, tr. 2, et. 2, ap. 32
13. Bercu Dana, str. Clopotari nr. 16, bl. 607, sc. A, et. 1, ap. 3
14. Năsturaș Neculai, Aleea Decebal nr. 8A, bl. S1, sc. B, et. 4, ap. 20
15. Macovei Ana, str. Păcurari nr. 179, bl. D1, sc. B, et. 2, ap. 11
16. Balan Cosmin Mihai Petru, bdul Dacia nr. 3, bl. DA2, et. 7, ap. 24
17. Vernica Edith Helen, str. Grădinari nr. 14, bl. F1-2, sc. A, et. 1, ap. 1
18. Maradin Olga, șos. Națională nr. 40A, bl. C1, et 9, ap. 1
19. Sava Doinița, str. Ciurchi nr. 121B, bl. P2, sc. B, et. 1, ap. 3
20. Chirica Georgeta, str. Ion Creangă nr. 87, bl. C2, sc.C, et. 10, ap. 5
21. Popescu Elena, Aleea Decebal nr. 2, sc. A, parter, ap. 3
22. Andronic Cristina, str. Prof. I. Simionescu nr. 31, bl. S5, sc. A, et. 2, ap. 4
23. Avarvarii Constantin, str. Sucidava nr. 2, bl. U2, sc. B, ap. 4
24. Enache Iulian Florentin, str. Dreptății nr. 30, bl. T3-5, sc. T3, et. 3, ap. 15
25. Catargiu Diana Silvia, str. Tabacului nr. 19, bl. J9, parter, ap. 4

ORAŞUL PE O COLOANĂ

Spectacol în 13 limbi la Teatrul Naţional

Ambasadorul Franţei în România, ***Pierrre Menat***, poposeşte astăzi la Iaşi. Vizita sa nu va avea un caracter oficial, el sosind la invitaţia Centrului Cultural Francez. Menat va lua parte la spectacolul ***„Lunaria"***, care va avea loc la Teatrul Naţional, la ora 19.00. De asemenea, el va vizita Mănăstirea Galata. Spectacolul este un omagiu adus Franţei, care va prelua de la 1 iulie preşedinţia Uniunii Europene pentru şase luni. Spectacolul va fi pus în scenă de actori, regizori şi scenografi din România, Franţa, Canada, Italia, Republica Moldova, Austria şi va fi jucat în 13 limbi. Cel de-al doilea spectacol va avea loc mîine seară, intrarea publicului fiind gratuită. **(M.O.)**

Taxa „Purcica" intră la apă

Primarul ***Constantin Simirad*** vrea să încurajeze pensionarii să meargă la bronzat. Primăria va micşora taxa de intrare în baza de agrement Nicolina. Preţul unui bilet este în prezent 7.500 de lei, pentru pensionari un bilet ridicîndu-se la 3.000 de lei. Primarul intenţionează să reducă preţul biletului de intrare în baza de agrement chiar pînă la 1.000 de lei. ***„Vom face şi abonamente cu preţuri modice, fiindcă pensionarii nu îşi pot permite, din pensia lor, să dea prea mulţi bani pentru a merge la «Purcica»"***, a spus Simirad. Preţul biletului ar putea fi modificat la începutul lunii viitoare, după ce va fi aprobat un proiect de hotărîre. **(M.O.)**

Isărescu şi-a reprogramat vizita la Iaşi pentru 20 iulie

Premierul ***Mugur Isărescu*** va veni în Iaşi la sfîrşitul lunii viitoare. Vizita acestuia a fost reprogramată pentru data de 20 iulie. ***„Am fost contactat azi de purtătorul de cuvînt al Guvernului, Gabriela Vrînceanu-Firea, care mi-a comunicat că premierul ar vrea să vină pe 20 iulie. Rămîne de văzut dacă şi mitropolitul va putea fi disponibil la acea dată"***, a spus prefectul ***Florin Vitan***. Premierul Mugur Isărescu va primi din partea Mitropoliei Moldovei şi Bucovinei medalia „Crucea Moldovei". Preşedintele Consiliului Judeţean, ***Lucian Flaişer***, a anunţat că va profita de vizita premierului pentru a-i prezenta un raport privind situaţia economică a judeţului Iaşi. **(M.O.)**

Administratorul Emilian Cocea a lăsat 645 de oameni cu buzele umflate

■ pe lîngă faptul că sînt printre cei mai săraci ieşeni, locatarii din Clopotari s-au lăsat conduşi timp de doi ani de un individ care a făcut puşcărie ■ ei spun că Emilian Cocea a furat din banii asociaţiei 380 milioane de lei, ceea ce ar fi un record între administratorii ţepari din Iaşi ■ datoriile asociaţiei către regii sînt de 1,5 miliarde de lei ■

Cartierele sărace au devenit raiul administratorilor ţepari. În zone suprapopulate, cu familii sărace şi mulţi copii, în locuri unde se adună datorii de sute de milioane de lei la o singură scară, se află cuiburile în care o anumită specie de administratori reuşesc să tragă cele mai tari tunuri. După precedentele Frumoasa, Alexandru cel Bun, CUG un nou scandal a izbucnit în Clopotari, strada ce taie în două cartierul Nicolina II, una din cele mai aglomerate zone ale Iaşului.

Dacă pînă acum sumele băgate în buzunarele proprii de unii administratori de asociaţii erau doar de ordinul cîtorva zeci de milioane de lei, în cîrca lui ***Emilian Cocea***, fostul administrator al asociaţiei de locatari PT 6 A Nicolina II, locatarii pun o sumă ce doboară toate recordurile în materie. Cocea, care a administrat asociaţia în perioada iulie 1997-octombrie 1999, este suspectat de locatari că şi-a însuşit, din banii încasaţi în contul întreţinerii, fabuloasa sumă de 382 de milioane de lei. Cu toate că fostul administrator nu mai face parte din conducerea asociaţiei din luna octombrie a anului trecut, nimeni din asociaţie nu a putut intra în posesia actelor financiar-contabile. ***Ioan Musteaţă***, noul preşedinte al asociaţiei, susţine că nu se poate stabili cu exactitate cîţi bani lipsesc atît timp cît noua conducere nu are registrele de casă şi chitanţierele. ***„Din octombrie şi pînă în prezent am solicitat Poliţiei, Primăriei, Regiei de «Termoficare» şi Parchetului să înceapă cercetările în acest caz. Fără actele asociaţiei nu putem stabili exact nici ce datorii are fiecare familie în parte"***, a declarat Musteaţă.

Primele semne care le-au dat de gîndit locatarilor au fost datoriile foarte mari înregistrate la principalele regii locale. ***„În prezent, datoriile celor 645 de persoane din asociaţie depăşesc 1 miliard de lei la RAT, 490 milioane la RAJAC, 75 milioane la «Citadin» şi 5 milioane la Romgaz"***, a declarat ***Emil Budeci***, noul administrator din Nicolina. Practic, datoriile la întreţinere a doar 200 de familii sînt egale cu restanţele a jumătate din locuitorii cartierul Dancu.

După ce a aflat nivelul datoriilor, reţeta pentru stabilirea lipsei în gestiune a fost simplă. ***„Am avut fişele individuale ale fiecărei familii şi chitanţele care confirmau plata întreţinerii. Scăzînd din suma totală a restanţelor facturile achitate de locatari, a reieşit diferenţa de 380 milioane"***, a declarat Budeci. Acum, noua conducere a asociaţiei nu-şi poate administra fondurile pentru că nu beneficiază de cele mai importante acte: chitanţierele folosite, registrele de casă şi facturile lunare neachitate datorate regiilor.

„Asociaţia a fost foarte prost gestionată. Timp de doi ani nu am avut nici preşedinte şi nici comisie de cenzori", a precizat preşedintele Musteaţă. O parte din cele opt luni care au trecut de la debarcarea sa de la conducerea asociaţiei, Cocea şi le-a petrecut în Penitenciar. În luna februarie, Secţia V de poliţie le-a răspuns, în scris, locatarilor că nu pot avea actele deoarece fostul administrator a fost arestat. Ieri, reporterii „Monitorului" s-au deplasat la locuinţa acestuia pentru a afla şi varianta sa. Susţinînd că actele financiar-contabile au fost predate la poliţie, soţia fostului administrator nu a vrut să comenteze acuzaţiile aduse de noua conducere a asociaţiei din Nicolina. ***„Soţul meu este plecat în delegaţie şi nu ştiu cînd revine"***, au fost singurele cuvinte ale Rodicăi Cocea. Pînă la închiderea ediţiei, sectoristul Secţiei V de Poliţiei care s-a ocupat de acest caz nu a putut fi contactat. **(Răzvan MOLDOVEANU)**

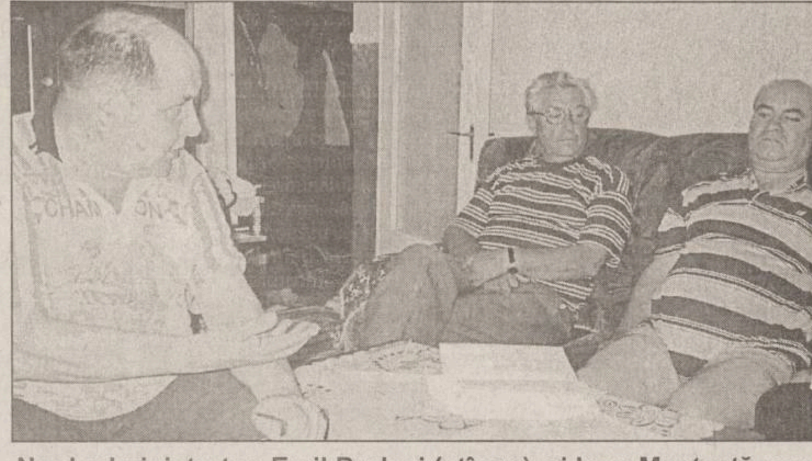

Noul administrator, Emil Budeci (stînga), şi Ioan Musteaţă, noul preşedinte al asociaţiei (dreapta) au luat la puricat datoriile

„Negruzzi" conduce în topul liceenilor care au luat între 9 şi 10 la prima probă de bac

■ în tot judeţul, doar 66 de elevi au picat la oralul de la română

Cei mai mulţi dintre absolvenţii de liceu din acest an au început bacalaureatul cu dreptul. La proba orală de limba română, 1918 candidaţi - reprezentînd 33,2% dintre cei prezenţi - au luat note între 9,00 şi 10,00. Doar 802 absolvenţi (13,9%) au primit note între 5,00 şi 5,50 la română şi numai 66 au picat la primul oral. Cele mai multe note mari le-au luat absolvenţii Liceului „Negruzzi", unde 173 de candidaţi au luat de la 9,00 în sus şi nici un absolvent nu a luat nota 5,00. Pe locul doi în topul fruntaşilor se situează Liceul „Emil Racoviţă „ - cu 142 de note de 9,00 şi 10,00 - urmat de Liceul „Mihail Sadoveanu" din Paşcani, cu 124 de note peste 9,00. În ordine descrescătoare se situează Liceele Economic nr.1, „Naţional" şi „Eminescu". Cele mai multe note de 5,00 le-au luat absolvenţii de la Liceul „Unirea" Paşcani (58 de note de 5,00) şi Grupul Şcolar „Victoria" (53 de note între 5,00 şi 5,50). La nivelul întregului judeţ, s-au prezentat la prima probă 5766 de absolvenţi din totalul celor 5918 înscrişi la bacalaureat. Cei mai mulţi absenţi la prima probă s-au înregistrat la Grupul Şcolar „Nicolina", unde au lipsit 30 de candidaţi: din cei 264 de înscrişi, doar 234 au susţinut examenul desfăşurat în urmă cu două zile.

Mîine, candidaţii la diploma de bac vor fi din nou pe baricade. Timp de două zile, la toate liceele va avea loc proba orală la limbi moderne. Pentru prima dată în acest an, absolvenţii care au studiat mai mult de 4 ore pe săptămînă limba străină vor avea de citit şi tradus un text la prima vedere. Bacul 2000 va continua cu teza scrisă la română (3 iulie), după care va urma, peste două zile, proba obligatorie a profilului (5 iulie), proba la alegere din aria curriculară corespunzătoare profilului (6 iulie) şi proba la alegere din celelalte arii curriculare (7 iulie). Pe 9 iulie, cei 6000 de candidaţi vor şti rezultatele, o zi mai tîrziu se vor depune contestaţiile, iar pe 13 iulie vor fi afişate rezultatele finale. **(Emilia CHISCOP)**

Dictatura şefilor mici

Directoarea Dragomir pune pumnul în gură ONG-urilor

■ fără a avea suport moral, dar nici legal, aceasta îi obligă pe asistenţii maternali să ia copiii pe care îi impune ea

Hotărîrea Comisiei pentru Protecţia Copilului (CPC) de a interna în leagăn un bebeluş în loc să-l plaseze într-o familie este nu numai inumană, dar şi ilegală. Cu toate acestea, în şedinţa de marţi, ***Cristiana Dragomir***, directoarea Direcţiei pentru Protecţia Copilului care îndeplineşte şi funcţia de vicepreşedinte la comisie, a fost artizana unei hotărîri de-a dreptul aberante, atît din punct de vedere economic, cît şi din punct de vedere moral. Un bebeluş de cîteva luni care trebuia să meargă la un asistent maternal salarizat de către Organizaţia „Holt" a ajuns într-un centru de plasament întrucît programul ONG-ului „nu se pliază" pe nevoile direcţiei. Această hotărîre nu numai că lipseşte bebeluşul de căldura unei persoane care să se îngrijească numai de el, fără ca aceast lucru să coste nimic statul, dar este şi ilegală. Potrivit planului naţional de acţiune în favoarea copilului, „dezinstituţionalizarea trebuie să caracterizeze toate acţiunile întreprinse în favoarea ameliorării vieţii copiilor. Aceasta se realizează pe termen lung, prin prioritate acordată ocrotirii în familia proprie, prin forme alternative de tip familial, instituţia rezidenţială fiind soluţia de ultimă instanţă". În plus, Ordonanţa privind protecţia copilului aflat în dificultate spune clar: ***„Dacă nu există persoane sau familii corespunzătoare la care copilul să poată fi dat în plasament, CPC poate hotărî plasamentul acestuia la serviciul public specializat"***. În cazul de faţă, exista o alternativă familială, dar directoarea Dragomir a ales soluţia „de ultimă instanţă". Motivul este nu interesul superior al copilului, ci neînţelegerile cu reprezentanţii ONG.

Copiii din centrele de plasament au ajuns monedă de schimb pentru directoarea Dragomir

„Am vorbit de mai multe ori cu reprezentanţii de la «Holt», dar nu ne-am înţeles. Eu nu am nevoie de ajutor pentru copiii mici, ci pentru copiii mari. Eu trebuie să fiu mamă pentru toţi, şi pentru cei de vîrste mari. Sînt peste o mie de astfel de copii în centre de plasament care zac acolo", spune directoarea. Practic, şefa DPC încearcă să facă dezinstituţionalizare cu forţa, şi pe categorie de vîrstă impusă, ignorînd eficienţa unor ONG-uri din domeniu. ***„Programul nostru se referă la copii de 0-6 ani, dar avem în plasament la asistenţi maternali şi două fete de 12 ani pentru care căutăm acum familii definitive. Finanţarea este de la USAID şi programul a fost aprobat de către direcţie, prin protocol. Noi dorim să lucrăm strîns cu direcţia în dezvoltarea unor servicii comunitare cum este acesta, de o eficienţă extraordinară"***, ne-a declarat ***Ştefan Cojocaru***, director la Organizaţia „Holt". Tot în categoria „dezinstituţionalizare cu forţa" intră şi decizia comisiei, sau mai bine-zis înţelegerea verbală, întrucît nu există ceva scris, de a plasa cîte doi copii la asistenţii maternali. Menţionăm că la această oră, direcţia nu plăteşte nici un asistent maternal pentru că nu are bani. Toţi sînt susţinuţi financiar de către ONG-uri. Decizia comisiei este oarecum de înţeles. Iaşul are cei mai mulţi copii în instituţii de ocrotire (1.850), iar întreţinerea unuia costă lunar peste 3 milioane de lei (cu tot cu salariile angajaţilor care au grijă de ei). Dar de aici pînă la ***„iei doi copii mari sau nici unul"***, expresii adresate des de către directoarea Dragomir asistenţilor maternali, este cale lungă. Potrivit legii, asistentul maternal poate lua cîţi copii doreşte şi poate alege şi categoria de vîrstă a copilului în funcţie de structura familiei sale. Cu toate acestea, la Iaşi i se dau obligatoriu doi copii pe care trebuie să-i crescă bine din 1,8 milioane de lei lunar. „Un copil la un asistent maternal costă prea mult", afirmă directoarea Dragomir, în condiţiile în care direcţia nu plăteşte deocamdată asistenţii maternali. Practic, o bună parte din protecţia copilului în Iaşi este doar un act comercial în care nu interesul copilului primează, ci costurile. **(Dana PAVEL)**

Simirad trezeşte primele spaime printre liberalii ieşeni

■ Florin Hozoc promite o opoziţie puternică în partid, dacă Simirad îi va deveni şef

Negocierile purtate între liderul PM, ***Constantin Simirad***, şi PNL, care au ca scop, printre altele, preluarea conducerii filialei PNL Iaşi de către Simirad, au trezit deja primele semne de nervozitate în rîndul tinerilor liberali ieşeni. ***„Această fuziune pleacă de la cîteva erori grave de apreciere, erori în ceea ce priveşte PNL, dar şi pe Simirad"***, a apreciat ieri, într-o conferinţă de presă, ***Florin Hozoc*** în numele întregii Organizaţii de Tineret Iaşi. Acesta a dezvăluit şi unele aspecte ale negocierilor care au loc. ***„Pentru că Simirad ar aduce 27.000 de voturi, deci ceva mai mult decît ar trebui pentru un mandat de parlamentar, acesta cere trei posturi de deputaţi în Iaşi şi unele judeţe ale Moldovei. Este un moft prea costisitor pentru PNL. Simirad îşi permite acest lucru pentru că PNL este destul de slab ca să-l aducă pe Simirad în ograda sa. Însă, în acelaşi timp, PNL este destul de puternic ca să-şi vadă Simirad împlinite deziderate, adică cîteva mandate de deputat pentru el sau apropiaţii lui"***. Hozoc crede că PNL, în momentul de faţă, are în interiorul său destui aliaţi activi ai lui Simirad, din rîndul foştilor membri PAC, oameni nemulţumiţi de funcţiile pe care le-au primit în urma fuziunii între PNL şi PAC, care aşteaptă de la Simirad să le redea „demnitatea". ***„PNL nu are nevoie de un lider local care nu este capabil să construiască un mesaj liberal la Iaşi. Simirad nu poate fi un om de partid"***, mai crede Hozoc, promiţînd că, în cazul în care Simirad va fi primit în PNL, indiferent de funcţie, va organiza o opoziţie serioasă. Contactat telefonic, Simirad a declarat că Florin Hozoc este prea mic ca să fie luat în seamă şi că ***„este, de fapt, unul dintre cei care nu au ce căuta în partid"***.**(M.C.)**

Gheorghe Tun, fost angajat al TEPRO, s-a spînzurat

Trupul fără viaţă al unui muncitor de la „Tepro" a fost găsit alaltăieri în apropierea barajului care îngrădeşte lacul „Veneţia" de la marginea cartierului Tătăraşi. Poliţiştii de la Secţia a IV-a au fost anunţaţi că lîngă gura de evacuare a apei din lac zace corpul lui ***Gheorghe Tun*** (45 ani). Cercetările făcute de Poliţie au scos la iveală faptul că bărbatul a lucrat la „Tepro" însă a fost disponibilizat. Rămas pe cap cu mai multe datorii, bărbatul le-ar fi spus cunoscuţilor că-şi va pune capăt zilelor. Dispariţia de acasă a lui Gheorghe Tun a băgat spaima în familia bărbatului mai ales că în ziua de 26 iunie, tot lîngă baraj, a fost găsită o geacă a celui care s-a sinucis şi o sacoşă în care avea legitimaţia de serviciu şi o sfoară. Alarmaţi de lipsa prietenului lor, colegii de serviciu ai lui Gheorghe Tun s-au hotărît să-l caute în zona lacului „Veneţia", unde i s-a descoperit trupul fără viaţă. **(I. M.)**

Casa unui patron, jefuită de indivizi mascaţi

■ „I-au pus cuţitul la gît soacră-mii şi soţiei", ne-a spus îngrozit omul de afaceri

Continuare din pagina 1A

Acesta a adăugat că agresorii au luat din bucătărie două cuţite mari, după care au dat buzna în odăile casei, luminîndu-şi drumul cu lanternele. ***„În prima odaie dormea soacră-mea cu băiatul cel mic, iar în cealaltă cameră eram eu cu soţia şi cu fetiţa. I-au pus cuţitul la gît soacră-mii şi ea a mai apucat doar să strige la mine"***, a completat bărbatul. În clipele care au urmat, a povestit ***Vasilică Dorohoianu***, atacatorii cu cagule i-au pus cuţitul la gît şi soţiei, care a scăpat cu o tăietură în palmă după ce a pus mîna pe cuţit să-şi ferească gîtul. Bărbatul spune că a spart mai multe geamuri de la cameră şi a ieşit printr-o fereastră, cu tot cu cioburi, răcnind după ajutor. Scandalul i-a făcut pe agresori să-şi ia tălpăşiţa.

„Au vorbit în ţigăneşte după care s-au urcat într-o Dacia Break de culoare verzui spre gri-închis şi au plecat. N-am apucat să le iau numărul. Aveam în casă cîteva mii de mărci şi cred că au venit la sigur, pe un pont", susţine Dorohoianu. Acesta ne-a lămurit că poliţiştii de la Secţia a II-a au venit şi au făcut cîteva investigaţii sumare însă nu au reuşit să afle mare lucru despre identitatea atacatorilor. Bărbatul spune că are deja cîteva indicii despre cei care i-au intrat în casă, însă numai investigaţiile poliţiştilor vor putea lămuri această problemă. **(N. M.)**

Tănăsoiu a fost făcut KO de Mihaela Mărculescu

■ economista care a declanşat scandalul financiar de la DADJ a cîştigat în instanţă dreptul de a fi reangajată şi de a primi salariile neplătite pînă în acest moment, în valoare de 21 milioane lei

Mihaela Mărculescu **(foto)**, economista de la care a pornit cel mai mare scandal financiar din ultimii patru ani la Iaşi, a cîştigat procesul cu Consiliul Judeţean, consfinţind ceea ce s-ar putea numi un capitol din epilogul „Afacerii DADJ". Printr-o sentinţă definitivă şi irevocabilă, Tribunalul Iaşi obligă Consiliul Judeţean să plătească Mihaelei Mărculescu 21 milioane de lei, reprezentînd drepturile băneşti cuvenite din momentul concedierii abuzive pînă în prezent şi să o reangajeze pe postul deţinut anterior. După această sentinţă se poate spune că fosta conducere a CJ a pierdut pe toate fronturile de pe urma scandalului financiar de la DADJ: 30 de funcţionari publici sînt în cercetare penală la Parchet - Poliţia recomandînd trimiterea în judecată a acestora -, directorul Ciută riscă o pedeapsă cu închisoarea pentru golul de proporţii marcat în buzunarul public, iar liberalii ***Ştenţel*** şi ***Gîrlea***, piese grele în politica locală a ultimilor patru ani, au ieşit pe uşa din dos din viaţa publică, devenind indezirabili atît în PNL, cît şi pentru alegători. Mihaela Mărculescu a reuşit să demonstreze în instanţă că i-a fost desfăcut contractul de muncă în mod abuziv şi că postul pe care îl ocupa nu trebuia desfiinţat. Cu toate acestea, cu numai cîteva zile înainte de a părăsi Casa Pătrată, fostul preşedinte CJ Vladimir Tănăsoiu a înştiinţat-o că, momentan, nu există nici un post disponibil şi că drepturile băneşti ce i se cuvin nu-i pot fi acordate pentru că „nu sînt bani la buget". ***„Totul e o cacealma de cea mai joasă speţă. La DADJ continuă să se facă angajări pe funcţii de conducere, iar amenajările la sediul Direcţiei continuă să înghită zeci de milioane de lei"***, ne-a declarat Mihaela Mărculescu. Pentru avocatul acesteia, Vasile Cojocaru, ***„comportamentul celor de la CJ este ca o joacă de copii. În cel mai scurt timp vom obţine o executare silită a Consiliului"***. Mihaela Mărculescu este cea care, după două luni de cercetări pe cont propriu în registrele contabile ale DADJ, a sesizat că la această Direcţie se fac cheltuieli nejustificate de miliarde de lei. După 10 zile de la declanşarea scandalului, i-a fost desfăcut contractul de muncă. **(Sever STOIANOV)**

COMPLEXUL EXPOZITIONAL romexpo

BUCUREŞTI

Vă invităm la

EXPO-DRINK 2000

Salon internaţional de vinuri, băuturi alcoolice, răcoritoare şi echipamente de producţie

• ediţia a IV-a

8-12 noiembrie

COMPLEXUL EXPOZIŢIONAL ROMEXPO

Informaţii şi înscrieri:
ROMEXPO S.A.
Telefon: 224 05 40; 224 31 60
Fax: 224 04 00
e-mail: exposp1@ccir.ro

Anunţ de licitaţie

SC Metadet SA Fălticeni, Suceava,
societate aflată în lichidare, organizează
licitaţie de vînzare pentru următoarele active:

1. Centrală termică - care produce 60 t/h abur şi 45 Gcal/h apă fierbinte echipată cu: 2 cazane de abur de 30 t/h, la 16 bari şi 250°C, un cazan de apă fierbinte 25 Gcal/h şi o instalaţie de boilere 2 x 10 Gcal/h — 24.766.488.871 lei
2. Secţie polimetacrilat de metil - P.M.M.A. — 31.916.877.462 lei
3. Instalaţie fabricare 17.000 t/an detergenţi condiţionaţi — 11.088.451.716 lei
4. Atelier mecanic — 5.875.300.114 lei
5. Laboratoare de metrologie şi C.T.C. — 2.597.638.069 lei
6. Clădire pentru tratarea apei — 294.629.260 lei
7. Instalaţie sinteză metacrilat de metil — 2.637.043.776 lei
8. Instalaţie de fabricat ponilit — 186.680.856 lei
9. Staţie frig prin absorbţie 2x2,5 Gcal/h — 556.200.777 lei
10. Staţie de aer comprimat şi instalaţie de azot/oxigen — 2.006.193.899 lei
11. Gospodărie apă recirculată — 1.003.248.083 lei
12. Instalaţie de ardere rezidii — 500. 641.737 lei
13. Atelier de plumbuire — 949.472.081 lei
14. Instalaţie fabricare plăci PMMA - Aviatic — 2.892.451.835 lei
15. Sediu administrativ — 2.636.711.829 lei
16. Locomotiva şi vagoane — 8.483.606.464 lei
17. Centrală telefonică — 1.575.000 lei
18. Alte mijloace fixe

Licitaţia va avea loc pe data de 17.07.2000 la ora 10.00 la sediul societăţii din Fălticeni, str. Topitoriei nr. 2A, de unde poate fi procurat şi dosarul de prezentare a activelor. Garanţia de participare la licitaţie este de 10% din preţul de pornire şi va fi depusă în contul bancar al societăţii.
Taxa de participare la licitaţie este de 500.000 lei.
Costul dodarului de prezentare este de 800.000 lei.

Informaţii suplimentare pot fi obţinute zilnic între orele 9.00-14.00 de la licidatorul societăţii la telefon 092/508035, 092/663043 sau 030/541482.

Cum se poate doborî bariera spre un liceu bun dintr-o singură mișcare

■ *o evaluare corectă a poziției pe lista înscrișilor, în funcție de media la admitere, îi poate asigura unui elev un loc la un liceu bun chiar în prima etapă de înscrieri* ■ *tot așa, lipsa de interes pentru urmărirea în fiecare zi a listelor cu admiși poate duce la pierderea unui loc la un liceu la fel de bun* ■ *citiți în numărul de astăzi cele mai importante informații despre admiterea la liceu în anul 2000* ■

Peste aproximativ două săptămîni, 7237 de fericiți promovați ai examenului de capacitate vor începe vînătoarea pentru un loc la un profil cît mai bun, într-un liceu cît mai bun din Iași sau din localitățile județului. Miza cea mare o va constitui liceele teoretice unde predau profesori cu renume și cele economice unde copiii se pot alege cu o diplomă care să le asigure o meserie mai căutată sau să le ofere un statut de funcționar public. Dacă elevii s-au luptat cu probele de la capacitate pentru a obține o medie cît mai bună, părinții vor trebui să lupte de acum încolo pentru a fi cît mai rapizi și cît mai bine informați în cele trei zile în care se va desfășura prima etapă a înscrierilor. Aceasta va fi ca o tragere la țintă cu un singur glonț. Dosarul de înscriere nu poate fi depus decît la un singur liceu, elevul neavînd posibilitatea să concureze pentru un loc în mai multe licee în același timp.

Singura posibilitate pe care o au părintii de a tinti din prima etapă un loc bun pentru copiii lor este să urmărească pînă în ultima clipă listele pe care se află copiii lor, în așa fel încît să nu fie luati prin surprindere de un contracandidat al acestora cu o medie mare, care să-i scoată din cursă. *„Părinții pot analiza șansele copiilor lor urmărind situația înscrierilor. În momentul în care copilul său a ajuns, de exemplu, în a doua zi de înscrieri sub linia celor admiși, dosarul trebuie scos și depus la un liceu unde estimează că are șanse mai mari“*, a precizat inspectorul general adjunct al IȘJ, *Nelu Tudorache*. Ce trebuie să știe părintii pentru a nu rata șansa copiilor lor, cum trebuie ei să întocmească dosarul și ce nu au voie să facă, urmăriti într-o selecție realizată cu sprijinul unui grup de specialiști ai ISJ care au întocmit în cursul anului școlar trecut un ghid de orientare școlară și profesională pentru a veni în sprijinul elevilor în acest moment dificil al admiterii.

Cine se poate înscrie la admiterea în licee și școli profesionale

La admiterea în licee și școli profesionale se pot înscrie absolventii învătămîntului gimnazial, cu certificat de capacitate. Absolvenții de clasa a VIII-a din promotiile anterioare anului 1999, care doresc să-și continue studiile în licee și școli profesionale, trebuie să fi obtinut certificatul de capacitate în sesiunea din acest an. Înscrierea la admiterea în învătămîntul liceal, cursuri de zi, se poate face, potrivit legii, în primii doi ani de la absolvirea gimnaziului, dacă la data începerii anului școlar elevul nu a depășit vîrsta de 18 ani. La școlile de ucenici se pot înscrie absolvenții de gimnaziu, cu sau fără certificat de capacitate. La întocmirea dosarului de înscriere sînt necesare următoarele acte: copie legalizată după certificatul de naștere, adeverintă, în original, cu mediile obtinute în anii de gimnaziu, semnată de director, diriginte și secretarul școlii unde a absolvit elevul, certificatul de capacitate, în original. Cererea de înscriere, un formular tipizat, va fi completată pe loc, la secretariatul liceului. De asemeni, elevul trebuie să depună în dosar și o adeverință medicală de la cabinetul școlii sau de la dispensar, în cazul localitătilor rurale. *„Trebuie avut în vedere faptul că atît adeverința cu medii, cît și certificatul de capacitate trebuie depuse în original și nu copii, pentru că cei care ar proceda așa încalcă regulamentul și li se respinge dosarul“*, a precizat prof. Nelu Tudorache.

Care sînt etapele înscrierii

Înscrierile se vor efectua în trei etape, în cursul lunii iulie, în functie de ocuparea numărului de locuri din planul de școlarizare al fiecărei unităti. Admiterea este încheiată în prima etapă (15 - 18 iulie), în unitățile școlare în care numărul de locuri a fost ocupat. Elevii declarati respinși după prima etapă de înscriere au dreptul să-și retragă dosarul și să participe la a doua etapă de înscriere, pe locurile rămase libere în alte licee și școli profesionale. Toti elevii înscriși la încheierea primei etape în licee și școli profesionale la care nu s-au ocupat toate locurile sînt declarati admiși. Liceele și școlile profesionale la care nu s-au ocupat locurile continuă înscrierile în etapa a II-a (20 - 22 iulie) pe locurile rămase neocupate. Elevii declarati respinși după a doua etapă de înscriere au dreptul să-și retragă dosarul și să participe la a treia etapă de înscriere, pe locurile rămase libere în alte licee și școli profesionale. Liceele și școlile profesionale la care nu s-au ocupat locurile la încheierea celei de a doua etape continuă înscrierile în etapa a III-a (24 - 26 iulie) pe numărul de locuri rămase neocupate. Toti elevii înscriși în aceste unităti la încheierea celei de-a doua etape sînt declarati admiși. *„Unitățile școlare vor afișa la sfîrșitul fiecărei zile de înscriere numărul de elevi înscriși și mediile de admitere ale acestora, pe grupe de medii (de ex.: 10-9,50; 9,50-9,00; 9,00-8,50 etc.). Cu o zi înainte de finalizarea fiecărei etape, liceele vor afișa liste preliminare cu elevii considerați admiși, în ordinea descrescătoare a mediilor de admitere. La încheierea etapei de admitere, se vor afișa listele finale. La sfîrșitul fiecărei etape de înscriere, Comisia județeană va centraliza rezultatele înscrierii și va afișa în fiecare unitate școlară care organizează admitere situația ocupării locurilor pentru toate liceele și școlile profesionale“*, a explicat prof. Nelu Tudorache, responsabil cu admiterea la liceu în anul 2000. La liceele unde se organizează probe de aptitudini, înscrierile se vor face între 8 - 10 iulie și desfășurarea probelor va fi între 11 - 13 iulie.

Cum se procedează dacă pe ultimul loc sînt mai mulți elevi cu aceeași medie

Dacă, la încheierea înscrierilor, pe ultimul loc sînt cel mult 3 candidati cu medii egale, ei sînt declarati admiși. Dacă pe ultimul loc, la admiterea în liceu sînt mai mult de 3 candidati cu medii egale, departajarea candidaților pentru ocuparea acestui loc se va face în funcție de:

- media de la examenul de capacitate pentru filiera teoretică, tehnologică și vocațională (profilurile militar, teologic, pedagogic);
- media obtinută la probele de aptitudini pentru profilurile artistic și sportiv.

Dacă și în urma acestei departajări există mai mult de 3 candidati cu medii egale înscriși pe ultimul loc, se va face o nouă departajare, potrivit unor criterii stabilite de unitatea școlară și care vor fi făcute publice pînă la data de 1 august 2000. Dacă pe ultimul loc, la admiterea în școala profesională, sînt mai mult de 3 candidați cu medii egale, departajarea candidaților se va face prin probe de aptitudini. Unitățile de învățămînt respective, cu consultarea factorilor interesati, vor stabili continutul probelor de aptitudini, în conformitate cu metodologia cadru.

Repartizarea candidaților pe filiere, profiluri și specializări, la liceele teoretice și vocaționale

Repartizarea candidatilor se efectuează, după încheierea înscrierilor, în ordinea descrescătoare a mediilor de admitere și în functie de optiuni. În caz de egalitate de medie și identitate de optiuni ale elevilor situati pe ultimul loc la o filieră, profil sau specializare, elevii vor fi departajati după criterii stabilite de unitatea școlară și anuntate pînă la data de 1 august 2000. Pentru liceele din filiera vocatională (profilul sportiv, militar, teologic, artistic, pedagogic) se vor organiza, înainte de începerea primei etape generale de înscriere, probe de aptitudini. Liceele sau clasele cu predare bilingvă vor organiza test de verificare a cunoștintelor de limbă. Testul se va organiza în aceeași perioadă cu testele de aptitudini (11 - 13 iulie). Aprecierea se face pe bază de calificativ: admis sau respins. În cazul filierei tehnologice, elevii studiază în clasa a IX-a, conform planurilor cadru de învătămînt, același trunchi comun. Repartizarea lor pe profiluri și specializări se va face în următorii ani de studiu, potrivit structurii curriculare aprobate. Unitatea de învătămînt are obligatia de a afișa în perioada înscrierii oferta de formare concretizată în profiluri și specializări. În cazul școlii profesionale, repartizarea se face în funcție de oferta școlii, în cadrul celor 15 domenii ale pregătirii de bază. Unitatea de învățămînt are obligația de a afișa în perioada înscrierii oferta de formare profesională concretizată în meserii. Candidații respinși la probele de aptitudini și testele de la liceele vocaționale (profilul sportiv, militar, teologic, artistic, pedagogic) se pot înscrie la celelalte licee sau școli profesionale, sau la alte filiere și profiluri din cadrul aceleiași școli. **(S.L.)**

Cum se calculează media de admitere

Admiterea în licee și școli profesionale se face fără examen, pe baza mediei de la examenul de capacitate, care are o pondere de 75%, și a mediei de absolvire a claselor V-VIII, care are o pondere de 25% în calculul mediei finale. Calculul mediei de admitere (MA) se face împărtindu-se suma dintre media la capacitate luată de trei ori și media de absolvire a claselor V-VIII la patru. Media se calculează cu două zecimale, fără rotunjire. La profilurile artistic, sportiv și teologic aprecierea probelor de aptitudini se face prin note. Pentru a fi declarați admiși candidații trebuie să obțină minim nota 6 la fiecare probă. Media generală la profilurile artistic și sportiv se calculează astfel:

(3 Apt. + MA):4

unde: Apt. = media aritmetică a notelor la probele de aptitudini;

MA = media de admitere.

Media generală la profilul teologic se calculează astfel:

(3 MA + Apt.):4

unde: Apt. = media aritmetică a notelor la probele de aptitudini;

MA = media de admitere

La profilurile pedagogic și militar aprecierea se face pe bază de calificativ: admis sau respins.

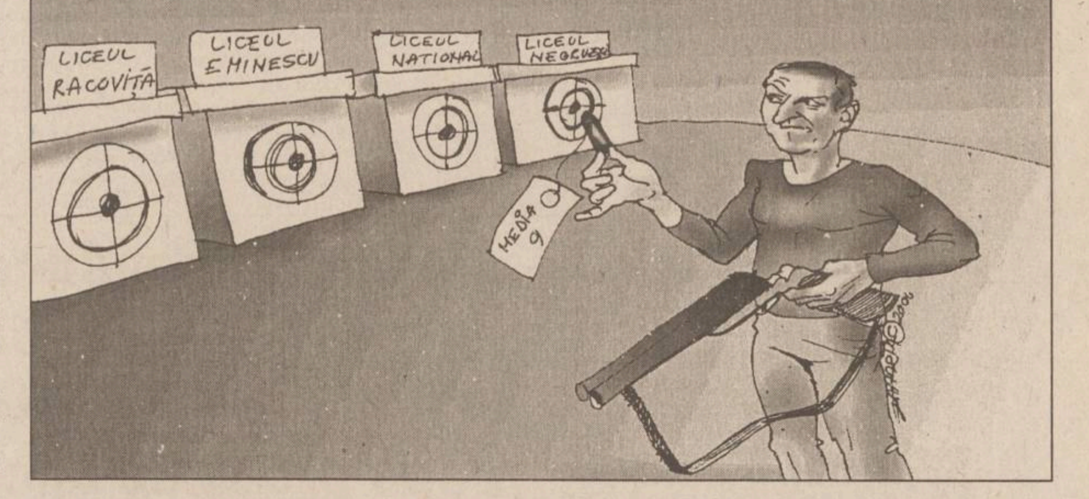

Topul liceelor din județul Iași după un sondaj privind opțiunile elevilor

■ *după liceele economice, liceele teoretice sînt cele mai căutate*

Centrul Județean de Asistență Psihopedagogică Iași a investigat în timpul anului școlar trecut opțiunile școlare și profesionale ale elevilor din clasele a VIII-a din școlile județului. Eșantionul cercetat a cuprins 144 de unități școlare (90 din mediu rural și 54 din mediul urban), un număr de 346 de clase (118 din mediul rural și 228 din mediul urban), 8.048 de elevi (dintr-un total de circa 12.000 școlarizați în clasele a VIII-a), respectiv 2.260 din mediul rural și 5.788 din mediul urban. Specialiștii au dorit să afle, printre altele, unde doresc copiii să urmeze liceul, rezultînd din aceste investigații o clasificare a liceelor după răspunsurile la acest sondaj. Redăm, în continuare, topul liceelor, de unde se pot observa și grupele de licee care vor fi asaltate de absolvenții cu medii mari în prima etapă a înscrierilor la admitere.

După cum se poate observa din sondaj, pentru municipiul Iași preferințele elevilor care doresc o meserie bună se îndreaptă în primul rînd spre liceele economice. Pentru cei care doresc o pregătire teoretică solidă, reiese că aceștia preferă liceele considerate de elită și cele „de cartier“, iar în a treia categorie intră grupurile școlare industriale. *„Cert este că în prima etapă elevii cu medii mari se vor orienta spre cele două grupe de licee teoretice. Este foarte important ca un părinte să evalueze corect șansele copilului său, conform mediei obținute, pentru că dacă este respins, elevul nu va putea participa la a doua etapă decît în limita locurilor rămase libere la licee bune, ca „Vasile Alecsandri“ sau „Garabet Ibrăileanu“, de exemplu“*, a precizat prof. Nelu Tudorache, inspector general adjunct al ISJ. **(S.L.)**

Unitatea școlară	Opțiuni
1. Gr. Șc. Economic „V. Madgearu" Iași (Ec. nr. 2)	403
2. Liceul Economic Administrativ și de servicii Iași	376
3. Liceul Teoretic „M. Eminescu" Iași	340
4. Liceul Teoretic „M. Sadoveanu" Pașcani	328
5. Liceul Sportiv Iași	326
6. Liceul Teoretic „D. Cantemir" Iași	284
7. Colegiul Național Iași	276
8. Liceul Teoretic „E. Racoviță" Iași	253
9. Liceul de Artă „O. Băncilă" Iași	214
10. Liceul de Informatică „Gr. Moisil" Iași	213
11. Gr. Șc. „Unirea" Pașcani	212
12. Colegiul Internat „C. Negruzzi" Iași	206
13. Liceul Teoretic „Al.I. Cuza" Iași	164
14. Liceul „G. Ibrăileanu" Iași	152
15. Liceul Teoretic „I. Neculce" Tg. Frumos	148
16. Gr. Șc. Energetic Iași	135
17. Școala Normală „V. Lupu" Iași	123
18. Liceul Teoretic „V. Alecsandri" Iași	122
19. Gr. Șc. Tehnoton Iași	113
20. Gr. Șc. Construcții Mașini „D. Sturdza" Iași	109
21. Liceul Teoretic „Ștefan cel Mare" Hîrlău	109
22. Gr. Șc. de Transporturi Căi Ferate „Cuza Vodă" Iași	97
23. Școala Profesională Tg. Frumos	96
24. Școala Normală „V. Lupu" Iași (Seminar Teologic)	83
25. Gr. Șc. de Industrie Ușoară „Victoria" Iași	77
26. Gr. Șc. de Arte și Meserii „Gh. Asachi" Iași	75
27. Gr. Șc. Agricol Holboca	56
28. Gr. Șc. Tehnic de Chimie Industrială „Radu Cernătescu" Iași	43
29. Gr. Șc. „Dumitru Mangeron" Iași	43
30. Gr. Șc. Metalurgica Iași	43
31. Gr. Șc. „Anghel Saligny" Iași	38
32. Gr. Șc. Nicolina Iași	35
33. UCECOM	33
34. Gr. Șc. Agricol „Vasile Adamachi" Iași	27
35. Gr. Șc. Agricol „Mihail Kogălniceanu" Miroslava	23
36. Gr. Șc. „C-tin Brâncuși" Iași	19
37. Liceul Teoretic „Lascăr Rosetti" Răducăneni	7
38. Liceul Teoretic Hălăucești	3

Anca Voicu este singura elevă din Iași cu 10 la capacitate

Anca Voicu **(foto)**, absolventă a clasei a VIII-a C de la Liceul „Costache Negruzzi“, este singura din Iași care a obtinut media 10,00 la examenul de capacitate. Ea a terminat gimnaziul cu media 9,90 și va fi admisă la „Negruzzi“ - la clasa de reală cu program intensiv de limba engleză - cu media 9,97. *„Am învățat în tot cursul anului, însă în ultimele două săptămîni am repetat comentariile la română și materia la geografie“*, a dezvăluit Anca reteta succesului ei. Fetița n-a făcut meditații, ci a învătat de una singură: zilnic, de cînd venea de la școală și pînă seara pe la ora 9,00. *„N-am avut nevoie de meditații, profesorii de la școală s-au ocupat destul de bine de noi“*, a spus copilul. Atît profesorul de matematică, *Adrian Zanoschi*, cît și profesoara de română, *Elena Manea*, și de geografie - *Simona Iancu*, au făcut ore de pregătire cu elevii, în vederea examenului. *„Mă așteptam să iau 10,00 la matematică și geografie, însă la română nu credeam că voi lua tot atît. Notarea este mai subiectivă la română și nu mi-am putut calcula nota cu exactitate pe baza baremului“*,

a spus Anca Voicu. Deși se va înscrie într-a IX-a la o clasă cu profil real, Anca vrea să dea la Jurnalistică. *„Am mers la olimpiade la română, îmi place să scriu compuneri și poezii“*, și-a justificat ea optiunea. Îi mai place să asculte muzică - Trei Sud Est, Valahia, Gaz pe foc și alte formații românești. Anca n-a fost pînă acum niciodată în discotecă, doar din cînd în cînd mai calcă prin baruri cu colegii. **(Emilia CHISCOP)**

40% din copiii de clasa a VIII-a au rămas fără certificat de capacitate

■ *la țară e jale: aproape 4000 din cei 5300 de copii înscriși în clasa a VIII-a la începutul anului au ratat examenul de capacitate* ■ *în opinia conducerii IȘJ acest fapt se explică prin condițiile dificile în care se face școală la sate* ■

Aproape jumătate dintre absolvenții claselor a VIII-a din județul Iași își vor întrerupe educația la vîrsta de 14 ani sau, în cel mai fericit caz, vor învăța o meserie în școlile de ucenici. Dacă în mediul urban numărul copiilor care au acces la studiile liceale este destul de ridicat, la sate proporția celor care abandonează școala după terminarea gimnaziului este foarte mare. Acestea sînt concluziile care se desprind după o analiză realizată pe baza datelor statistice privind examenul de capacitate încheiat recent. Care sînt cauzele acestei situații îngrijorătoare și ce este de făcut pentru ameliorarea ei în viitor?

La prima vedere, rezultatele capacitătii 2000 sînt îmbucurătoare. Procentul de promovabilitate a examenului este de 70,89%, reprezentînd 7.237 de absolventi de gimnaziu la nivelul întregului judet. Procentul de promovabilitate este însă calculat în raport cu numărul candidaților prezenti la toate cele trei probe: 10.208 absolvenți de gimnaziu. Dacă însă se tine cont de faptul că la 1 septembrie 1999, s-au înscris în clasa a VIII-a 11.997 de elevi, observăm că aproximativ 40% dintre aceștia nu au promovat sau nu au susținut examenul de capacitate. Peste 1700 de copii de clasa a VIII-a s-au pierdut pe parcursul anului școlar: fie au abandonat școala, fie au rămas corigenți și repetenți. Alti peste 3000 de copii au sustinut capacitatea, dar nu au reușit să obtină nota 5,00 la toate cele trei probe, deși subiectele nu au fost de mare dificultate. Cele mai multe „victime“ la capacitatea din acest an le-au făcut româna și geografia. Astfel, din cei 10.270 de copii prezenti la proba de română, numai 8052 au luat note de trecere. *„O explicație a numărului mai mare de nepromovați la română ar putea fi și limita de spațiu impusă elevilor. Pentru cei slabi, faptul că trebuiau să trateze subiectul în două pagini a fost un handicap“*, este de părere șefa Inspectoratului Școlar Judetean (ISJ), *Camelia Gavrilă*. La geografie, din 6.576 elevi prezenti, au trecut examenul 5.990, situație greu de explicat - cred profesorii - avînd în vedere că subiectele au fost deosebit de ușoare.

La matematică și istorie proporția picaților a fost mai redusă

O comparatie între numărul de candidati prezenți și cei promovați indică faptul că la probele de matematică și istorie proportia absolventilor picati a fost mai redusă. Astfel, la matematică, au fost prezenti 10.220 de candidați, din care 8.876 au luat note peste 5,00. *„La matematică, testele grilă au fost foarte ușoare și, în plus, rezultatul putea fi comunicat cu ușurință, de la un candidat la altul, cu toată rigoarea supravegherii“*, a opinat Camelia Gavrilă. Din cei 3.632 de copii care au dat capacitatea la istorie, au luat note de trecere 3.313 absolventi.

Se accentuează diferența dintre copiii de la oraș și cei de la țară

În orașul Iasi, procentul de promovabilitate a capacitătii este ridicat. Dintre cei 5.223 de absolventi de gimnaziu prezenti la toate probele, 4.196 au promovat examenul, ceea ce indică un procent de promovabilitate de 80,33%. Aceasta înseamnă că 4.196 de copii din municipiul Iași vor avea șansa să își continue studiile la licee. Restul de peste 1000 de copii vor învăta mai departe în scolile de meserii. Inspectorii ISJ consideră că rezultatul obtinut anul acesta pe oraș este pozitiv.

La sate însă, situatia este îngrijorătoare. Doar 1.713 de copii de tărani din judetul Iași - dintre cei 3.224 prezenti la toate probele - au promovat examenul de capacitate. Exprimate în procente, cifrele de mai sus indică o promovabilitate de 53,13%. Dacă raportăm însă numărul celor care au promovat capacitatea la numărul copiilor înscriși în clasa a VIII-a la începutul anului școlar 1999 - 2000, observăm că rezultatele reale sînt cu totul altele. La 1 septembrie 1999, s-au înscris în clasa a VIII-a peste 5.300 de elevi în școlile din comunele judetului. Aceasta înseamnă că peste 2000 de copii nu au sustinut capacitatea și alti aproape 2000 nu au promovat examenul de sfîrșit de gimnaziu. O privire atentă a cifrelor indică faptul că doar 30% dintre copiii cu vîrsta de 14 ani din mediul rural își vor continua studiile într-un liceu sau într-o școală profesională. Slaba participare a copiilor din lumea satelor la examenul de capacitate și proportia redusă a promovatilor evidentiază două aspecte: pe de o parte a scăzut interesul copiilor și al părinților pentru știința de carte, iar pe de altă parte nivelul de pregătire dobîndit în cei patru ani este precar.

Sărăcia este principala cauză a dezastrului educațional de la sate

Dezinteresul pentru școală are mai multe explicatii. În primul rînd, este o consecintă a sărăciei crescînde din lumea satelor. Țăranii nu au cu ce să își întrețină copiii la școală și, de nevoie, îi folosesc la muncile agricole. În al doilea rînd, este și o expresie a lipsei de educatie a familiilor din mediul rural. *„Atît Ministerul Educației, cît și directorii de școli ar trebui să se axeze pe educarea adulților, în spiritul atașamentului față de școală. Colaborarea dintre școală, familie și elevi este obligatorie pentru obținerea unor rezultate bune“*, consideră șefa ISJ, Camelia Gavrilă. Slaba pregătire a copiilor din mediul rural se explică în primul rînd prin lipsa personalului didactic calificat în școlile sătești. Ce trebuie făcut pentru îndreptarea situației? Șefa ISJ, Camelia Gavrilă, este de părere că în primul rînd ar trebui rezolvată problema profesorilor calificati. *„Pe de o parte ar trebui atrași profesorii calificați să se titularizeze la țară, iar pe de altă parte ar trebui organizate cursuri de calificare pentru persoanele necalificate existente în zonă“*, a afirmat Camelia Gavrilă. În al doilea rînd, ar trebui îmbunătățită baza materială a școlilor sătești. *„Dacă școlile nu ar avea sedii improprii, dacă ar fi săli de clasă bine dotate, biblioteci, atunci învățămîntul ar deveni mai atractiv pentru copii“*, a adăugat șefa ISJ.

Revenind la statisticile la nivelul judetului, promovabilitatea examenului de capacitate din acest an este mai redusă decît anul trecut. În urma celor două sesiuni de capacitate organizate de minister, în anul 1999 au promovat capacitatea 77,36% dintre candidatii prezenti, cu 7,36% mai mult decît în 2000. Numărul mai mare de picati din acest an se explică atît prin dificultatea mai mare a subiectelor, cît și prin exigenta mai ridicată manifestată atît la supraveghere, cît și la corectare. **(Emilia CHISCOP)**

Pagină coordonată de Silviu LABEȘ

Monitorul Financiar

ȘTIRI ECONOMICE

Banca Dacia Felix a cîștigat procesul cu BNR și CEC

Banca Dacia Felix a cîștigat, după patru ani, procesul intentat de Banca Națională a României (BNR) și Casei de Economii și Consemnațiuni (CEC) prin care acestea solicitau falimentul băncii. Recursul în anulare al Parchetului General, declarat la Curtea Supremă de Justiție la sesizarea BNR și CEC împotriva Băncii Dacia Felix, a fost respins, luni, 26 iunie 2000, se arată într-un comunicat al băncii. Decizia Curții Supreme de justiție, care este definitivă și irevocabilă, dă posibilitatea băncii să-și continue activitatea conform planului de reorganizare juridică formulat de bancă la data de 4 iulie 1996. Prin această hotărîre s-au epuizat toate posibilitățile juridice de anulare, sau cale de atac, a planului de reorganizare juridiciară după care Banca Dacia Felix își desfășoară în prezent activitatea, se arată în comunicat. BNR a înaintat, în luna iulie 1996, Tribunalului din Cluj, situația financiară a Băncii Dacia Felix și a solicitat declanșarea procedurii de reorganizare sau lichidare, conform Legii 64/1995. BNR a autorizat Banca Dacia Felix, prin Ordinul 1/1999, să-și deruleze activitatea ca orice bancă comercială, în baza legii 58/1998. Nivelul datoriilor băncii către BNR și CEC era de aproximativ 2.200 de miliarde de lei, banca plătind, între timp, 375,4 miliarde de lei către BNR și 62,4 miliarde de lei către CEC.

Salariul ieșenilor a dat înapoi

Luna trecută, portofelul ieșenilor a fost mai „ușor" cu aproape 100.000 de lei față de luna aprilie a acestui an. Astfel, salariul mediu net în luna mai 2000 a fost cu doar o monedă peste suma de două milioane de lei. Practic, ieșenii au încasat, în ziua de leafă, un salariu mediu net de 2.000.447 de lei, cu 98.000 de lei mai mic decît luna trecută și cu 29.000 de lei mai mic decît media pe întreaga țară. Salariul mediu brut pentru întreg județul Iași a fost, în luna mai, de 2.572.094 lei. Scăderea salariilor a însemnat în fapt „revenirea" la cotele salariale de dinainte de primele de Paști. Chiar echivalate în dolari (la cursul mediu al lunii), salariile pentru luna mai au scăzut sub nivelul de 100 de dolari, nivel depășit doar în luna aprilie a acestui an, cînd s-au adunat la salariul principal primele și premiile de Paști. **(A.C.)**

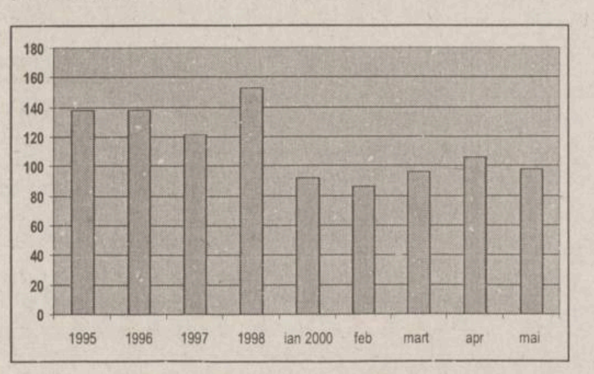

Evoluția salariuiui mediu net în dolari

Prețuri halucinante

Evoluția prețurilor din luna aceasta la unele produse alimentare a dovedit că piața românească nu este încă suficient de bine organizată. Poate cel mai relevant exemplu în acest sens îl constituie evoluția prețurilor la grîu și la făina de grîu.

„Piața românească nu este încă suficient de matură și organizată. În lipsa unei burse de mărfuri în care să se facă prețurile și de unde să se poată cumpăra grîu, mulți comercianți profită mai mult sau mai puțin de orice situație care le permite acest lucru", ne-a declarat directorul general al Direcției Agricole, ***Gheorghe Aioanei.*** Majoritatea comercianților motivează aceste creșteri anormale de prețuri invocînd legea cererii și a ofertei. Această lege face parte din legile economiei de piață și se aplică în toate statele capitaliste din lume. Dacă cererea este mare și oferta este redusă, atunci și prețul produselor crește. Ceea ce este anormal la noi este faptul că dintr-o dată, înaintea noii recolte, marile depozite din țară constată că nu este grîu și în concluzie criza este mare.

Marii comercianți de grîu au făcut legea

Încă din toamnă, atît instituțiile statului cît și marii comercianți erau la curent cu faptul că producțiile de anul trecut au fost bune, deci fiecare își făcuse încă de atunci măcar un calcul aproximativ. Constatînd că pentru nevoile interne este suficient grîu, Ministerul Agriculturii a dat „verde" pentru export. Exportatorii au profitat de ocazie, deoarece facilitatea de a primi ca primă cîte 500 de lei pentru fiecare kilogram de grîu exportat era destul de tentantă. Acesta este una dintre oportunitățile de cîștig, care altminteri s-ar fi limitat numai la adaosurile pe care le-ar fi obținut numai din comerțul intern. Perdanții au fost asociațiile și țăranii care au primit pentru fiecare kilogram de grîu, în toamna trecută, numai cîte 1.300-1.400 de lei, preț ce abia acoperea cheltuielile. După ce s-au întrerupt exporturile, toate organizațiile patronale au început să facă scenarii catastrofice și să strige că nu vom mai avea pîine. Marii comercianți au fost ceva mai discreți. Au tăcut și au făcut. Asta înseamnă, după cum ne-a explicat un engrosist care a dorit să-și păstreze anonimatul, că au diminuat încet, încet grîul sau făina distribuite pe piața internă pînă cînd s-a simțit bine că este lipsă. Atunci au dat drumul la cantități destul de mici, cu prețuri din ce în ce mai mari. ***„Pot să cer ce preț vreau pentru că este așa o cerere că termin o tonă de făină în mai puțin de un sfert de oră",*** ne-a mai spus același engrosist. Versiunea lui este susținută și de mulți producători.

Cîștiguri de miliarde din umflarea prețului

Altfel cum se poate explica faptul că producătorii de pîine au înnebunit căutînd făină, dar pînă la urmă tot au găsit-o. Încă de la mijlocul lunii mai, brutarii s-au plîns constant de faptul că fac greu rost de grîu. După ce statul nu a mai avut cum să scoată grîu din rezerva de stat, iar exporturile se sistaseră, proprietarii marilor depozite au schimbat cîrma „corabiei" spre piața internă. Și marii comercianți au mai cîștigat o dată prin „umflarea" prețurilor. De cîțiva ani se repetă aceeași poveste, începînd din luna mai-iunie. Totuși, nici într-un an prețurile nu au luat-o razna ca acum. ***„Cel mai mult din această situație au avut de cîștigat marile depozite de grîu și făină",*** a mai spus șeful Direcției Agricole, Gheorghe Aioanei. În acest fel depozitele mari au cîștigat destul de mult încă o dată. De ce să vîndă grîul la prețuri rezonabile cînd se puteau obține cîștiguri mari cu minimul efort de a cînta „refrenul" criză cît mai des în urechile cetățeanului. Nu contează că pînă la urmă tot cetățeanul este cel care plătește. Cum a putut cîștiga un angrosist care are depozite de grîu? Simplu. Toamna trecută un kilogram de grîu era cumpărat de la fermieri cu 1.300-1.400 lei. Acum două săptămîni, cînd de fapt au fost și cele mai mari prețuri, nu se găsea nicăieri grîu cu mai puțin de 4000 de lei kilogramul. La cantități mari această diferență de 2700 de lei pe kilogram înseamnă miliarde, creșterea depășind cu mult devalorizarea leului. La sfîrșitul lui iunie anul trecut 1 dolar valora 15.870 lei, iar în prezent este 21.270 lei, adică o depreciere a leului de numai 35%.

„O lipsă mult amplificată"

„Am senzația că prețurile se fac în funcție de vreme. Poate are sau nu legătură, dar vreau să vă spun că de cînd a căzut ploaia asta prețurile la materie primă au început să scadă ușor, ușor. Este o lipsă mult amplificată", declara acum două săptămîni ***Paul Dobresanciuc,*** patron al firmei „Tehnomex". Ieri, grîul care se vindea pe piață varia între 2.700 și 3.000 de lei. Este adevărat că de două săptămîni a început recoltatul în sud și de ieri și în județul Iași, dar din cauza umidității, așa cum a explicat ***Dănuț Cacianov,*** director general la „Paniro", nu poate fi folosit atît de repede în panificație. Făina de grîu, de la 4.000 - 5.000 de lei în primele zile ale lunii, a ajuns să coste la unii distribuitori și 9.000 de lei în perioada 15-18 iunie.

Ieri, un kilogram de făină de panificație se vindea la „Oversies" - un mare depozit din București aparținînd Fabricii de pîine Băneasa, al cărui distribuitor pe Iași este societatea „Discret" - cu 7140 de lei, cu TVA inclus. ***„Eu am clienți tradiționali pe care nu vreau să-i alung practicînd adaosuri mari. Această situație va trece și eu am nevoie să-mi păstrez clienții",*** a precizat patronul firmei, ***Cristi Crambă.*** El are și o explicație interesantă în ceea ce privește modul cum s-a ajuns la această situație: ***„Românul n-a pierdut încă acea frică de lipsă de pe vremea comunistă. E suficient un zvon că și intră în panică".***

„Piața zahărului este anormală"

În ultima lună, prețul zahărului a crescut cu mai bine de jumătate. Dacă în „Siraj" se putea achiziționa zahăr acum o lună cu 7300 de lei, acum două săptămîni cu 9000-9500 de lei, astăzi prețul se ridică la 10.500-11.000 de lei, prețurile incluzînd taxa pe valoarea adăugată. În piață un kilogram de zahăr se cumpăra ieri cu 12.000 de lei kilogramul. Directorul Fabricii „Nectarul" din Pașcani, ***Radu Ștefănescu,*** ne-a spus că ***„piața este anormală. În anii postdecembriști, începînd din luna iunie zahărul se scumpește în așteptarea noii recolte, pentru că rezervele de sfeclă de zahăr scad. Însă niciodată nu a fost ca în acest an. Aceste scumpiri sînt inexplicabile deoarece zahărul se fabrică cu sfeclă din vechea recoltă sau cu materie primă din import".***

Reducerea importurilor și stocurile au aruncat în aer prețul la zahăr

Din cercetările noastre, la originea acestor scumpiri anormale stau cel puțin trei factori. În primul rînd, importurile de zahăr din Republica Moldova s-au redus drastic în ultima lună, întrucît recolta de sfeclă de aici a fost sub așteptări. În „Siraj" nici un engrosist nu mai comercializează zahăr din Moldova. Din surse autorizate, am aflat că o importantă firmă producătoare de băuturi răcoritoare a achiziționat cîteva fabrici de zahăr și ține zahărul în stoc. Astfel s-a diminuat oferta, iar prețul zahărului, sub presiunea cererii de pe piață, a fost mărit artificial. Al treilea motiv îl constituie întîrzierea aprovizionării unor fabrici de zahăr cu materie primă din import. ***„Vapoarele cu materie primă ar fi trebuit să ajungă în portul Constanța pe 15 iunie și au întîrziat pînă pe 25 iunie. Mai durează în jur de 10 zile pînă ca situația să intre în normal",*** ne-a declarat ***Laurențiu Zenică,*** director de vînzări la „I.G. Trading", principalul dealer pe Iași al Fabricii „Danubiana" din Roman. În concluzie, cei care au profitat de această criză sînt producătorii, care și-au lichidat stocurile chiar la prețuri mărite, după ce mult timp s-au plîns de concurența neloială făcută de importurile din Republica Moldova, importuri scutite de taxe vamale. Alți cîștigători sînt intermediarii, care au profitat de lipsa zahărului de pe piață pentru a-și mări adaosurile practicate. Singura verigă unde se aplică regulile economiei de piață și nu se poate vorbi de monopol este reprezentată de micii comercianți care, din cauza numărului lor mare, au fost obligați să-și mențină aceleași adaosuri.

Orezul umflă buzunarele importatorilor

Orezul, o marfă prezentă pe piața din România cu precădere din import, s-a scumpit în ultimele două săptămîni de la 8000-8500 de lei punga de 900 de grame, la 10.500-11.000 de lei, inclusiv TVA, cît valora aceeași pungă ieri la engrosiștii din „Siraj". În piața „Nicolina", punga de 900 de grame se vindea ieri cu 12.000-13.000 de lei. Intermediarii motivează aceste creșteri prin devalorizarea leului din ultima perioadă și prin majorarea tarifelor de către transportatori, în urma scumpirii motorinei. Oricum, este imposibil ca devalorizarea monedei naționale cu cîteva procente și scumpirea carburanților cu cîteva sute de lei, în ultima lună, să ducă la scumpirea orezului cu 30%. Se poate spune că marii cîștigători, în acest caz, sînt importatorii și distribuitorii.

Creștere de 100% la ouă

Ouăle au suferit cea mai mare scumpire, însă de această dată cauza este cu siguranță la producător. „Avicola", unul dintre puținii producători din Iași, avea pînă la începutul lui iunie prețuri de 830 de lei pe bucată. Ieri, prețurile practicate erau de 1547 de lei cu TVA inclus. În afară de producătorul ieșean, care distribuie 40.000-50.000 de ouă pe zi, micii comercianți din piețe, de la care cetățenii cumpără ouă cu 1.800-1.900 de lei bucata, se mai aprovizionează de la crescătoriile de păsări din Brașov. Principalele motive pentru această creștere de prețuri substanțială la „Avicola", după cum spune directorul general ***Reni Ungureanu,*** sînt creșterile de preț la energia electrică, devalorizarea leului (aici se folosesc pentru hrana păsărilor și ingrediente din import al căror preț este direct influențat de devalorizarea leului), precum și scumpirea grăunțelor de porumb. Față de toamna trecută, cînd ele puteau fi cumpărate cu 1.800 de lei kilogramul de boabe, acum cu greu se mai găsesc la 4.000 de lei/kg. **(Ana PRODAN, Constantin PAVEL)**

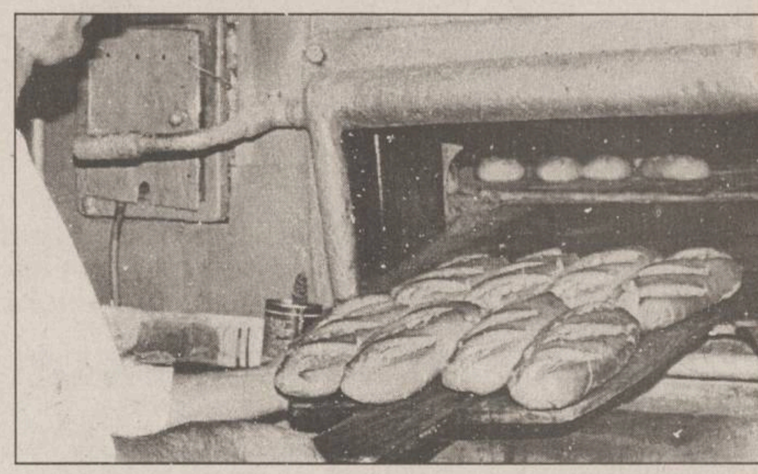

În prețul de cost al unei pîini de 4.000 de lei, făcută de „Tehnomex", cam 35% îl reprezintă materia primă, 10% alte ingrediente (amelioratori, drojdie etc), 40-45% utilitățile și salariile, iar restul de 10-15% profitul brut al fabricii de pîine

BCR creditează avantajos cumpărarea de produse electronice și electrocasnice, mobilă, autoturisme, tehnică de calcul

Banca Comercială Română a încheiat recent un protocol cu S.C. Daewoo Electronics Romania S.R.L. privind creditarea persoanelor fizice pentru cumpărarea de produse electronice și electrocasnice, marca Daewoo.

Cumpărătorul poate alege între două forme de creditare:

- cu avans zero, caz în care banca va percepe o dobîndă mai mare cu un punct procentual decît dobînda curentă;
- cu avans minim de 15% din valoarea bunurilor cumpărate, caz în care banca percepe dobînda curentă de 46% pe termen scurt sau 50% pe termen mediu (începînd din 1 iulie a.c.)

Creditele se acordă pe termen de pînă la 3 ani persoanelor fizice care au încheiat contracte de vînzare-cumpărare sau facturi proforma cu dealer-ii autorizați din toată țara cu cont deschis la unitățile BCR.

Cumpărătorii se pot adresa direct dealer-ilor care întocmesc dosarul de creditare pe baza documentelor prezentate de client (adeverințe de salariu, actele de identitate în original și copie ale solicitanților - soț/soție - și ale giranților). Contractul de credit se încheie la una din unitățile BCR. În județul Iași, acestea sînt: Sucursala Județeană Iași, str. Palat nr. 11, telefon 032/230500, Sucursala „Al.I. Cuza" Iași, bdul Ștefan cel Mare și Sfînt nr. 8A, telefon 032/211738, Sucursala Pașcani, str. Ștefan cel Mare nr. 47, telefon 032/762950, Agenția Podu Iloaiei, telefon 032/740415.

Cumpărătorul își asigură produsul cumpărat chiar prin unitatea BCR cu care a încheiat contractul de creditare, asiguratorul fiind societatea Asiban S.A.

Orientată permanent către satisfacerea cerințelor clienților, BCR mai are încheiate protocoale pentru creditarea achiziționării de autoturisme noi, aparatură electronică și electrocasnică, mobilă etc., produse sau vîndute de Daewoo Auto Trading, Daewoo Automobile Romania, Ana Electronic, Nippon Group Product, Elvila, NEI Industries, S.C. Metalo Chimice Iași, S.C. Moldrom Iași ș.a.

Semnarea acestor protocoale și noua variantă propusă avans zero, se înscrie în politica BCR de protejare a intereselor clienților și de satisfacere urgentă a cerințelor acestora.

Noua abordare strategică a băncii are în vedere dezvoltarea puternică a activității de retail banking, fapt confirmat și de recenta înființare a unei direcții specializate pe produse și servicii bancare pentru populație.

BCR negociază și cu alți furnizori de bunuri de folosință îndelungată.

De asemenea, BCR acordă credite pentru cumpărare de locuințe, terenuri intravilane, precum și pentru plata unor tratamente medicale și a unor forme de școlarizare curentă.

Mai multe servicii s-ar putea scumpi cu 15-25%

■ între ele: transportul în comun, apa potabilă, serviciile poștale de bază interne și internaționale, taxele pentru cărți de identitate, pașapoarte, permise de conducere

Rezultatele analizei realizate de Oficiul Concurenței privind justificarea economică a majorărilor de tarife și prețuri solicitate de o serie de agenți economici ar putea fi prezentate Guvernului la începutul săptămînii viitoare, a declarat ***Adrian Doditã,*** director în cadrul Oficiului Concurenței.

„Analiza nu s-a finalizat încă, dar este posibil ca la începutul săptămînii viitoare să fie prezentată Guvernului", a spus Doditã. Peste 50% din agenții economici prestatori de transport în comun, producători de apă potabilă, servicii poștale de bază interne și internaționale, și Ministerul de Interne - cu cărți de identitate, pașapoarte, permise de conducere, cărți de înmatriculare auto - au solicitat majorări ale tarifelor între 15 și 25%.

Oficiul Concurenței a informat Guvernul despre posibila ajustare a tarifelor la unele utilități publice. În aceste condiții, serviciile care depind de evoluția cursului de schimb leu/dolar, respectiv serviciile poștale de bază internaționale și produsele subvenționate ale industriei extractive, înregistrează creșteri ale parametrului de ajustare cu 10,8%, respectiv cu 3,1%.

Oficiul Concurenței a propus Guvernului o posibilă majorare în limita unui indice de 10,8% pentru serviciile poștale de bază internaționale, iar pentru produsele subvenționate din industria extractivă a propus ca tarifele să nu se ajusteze deoarece nu îndeplinesc condiția de 5%.Pentru serviciile la care ajustarea se face în limita indicelui prețului de consum, urmărindu-se influențele reale primite în costuri, s-a propus ca ajustarea să se facă cu indicele de 15,7%. Aceste creșteri de 15,7% au la bază și influențele primite în costuri de majorarea prețului la energia electrică cu 34%, la energia termică cu 43% și cu 30-40% la combustibili (benzină, motorină).

Pace între Guvern și sindicate

Principalele confederații sindicale consideră încheiat conflictul cu Guvernul, declanșat cu aproape o lună în urmă din cauza Ordonanței 58, privind plafonarea salariilor în unitățile de stat cu pierderi, după ce, în discuțiile de marți, reprezentanții sindicatelor și cei ai Executivului au ajuns la o concluzie comună privind forma finală a actului normativ modificat.

Ordonanța preia prevederile articolului 28 al Legii bugetului pe anul în curs, privind limitarea fondului de salarii din anul 2000 la de cel mult de patru ori fondul de salarii din ultimul trimestru al anului precedent. Potrivit modificărilor aduse, în cazul în care se vor opera reduceri de personal, fondul de salarii nu va scădea proporțional cu numărul angajaților disponibilizați, aceasta reprezentînd o „derogare" de la prevederile Legii bugetului. Fondul destinat acordării primelor (supuse impozitării pe venitul global) va putea fi de cel mult zece la sută din fondul de salarii. În forma inițială, OUG 58 garanta acordarea salariilor de bază și a jumătate din sporuri, plata diferenței fiind condiționată de modul de recuperare a arieratelor. Și în noua formă, ordonanța păstrează constrîngerile impuse administratorilor, în scopul responsabilizării lor și a reducerii arieratelor. Managerii trebuie angajați prin contracte, sumele aferente drepturilor lor bănești fiind strict precizate în bugetele de venituri și cheltuieli ale unităților cu pierderi.

AGENDA BANCARĂ

Banca Transilvania
■ Sucursala IAȘI - str. Ghica Vodă 3A
■ Tel. 216770, 215011, fax: 216770

DOBÎNZI AVANTAJOASE LA DEPOZITE
Clienții Băncii Transilvania beneficiază acum de dobînzi mult mai atractive pentru constituirea de depozite

	Persoane fizice	Persoane juridice
1 lună	35%	31%
3 luni	38%	35%
6 luni	38%	35%
9 luni	36%	33%
12 luni	36%	32%
Suma minimă:	300.000 lei	25.000.000 lei

Dobînzile sînt ferme pe toată perioada contractului de depozit.
Banca Transilvania nu percepe comision la depunerile de numerar.
Certificate de depozit cu discount:
dobînda nominală 34,40%/an
randament 37,64%/an
valoarea absolută a dobînzii de plătit pentru certificatele din:
seria B 1.000.000 lei 86.000 lei
seria A 500.000 lei 43.000 lei
Vă așteptăm la sediul băncii:
Luni - Vineri: 8.00 - 18.00; Sîmbătă: 9.30 - 12.30

BANCA ROMÂNĂ PENTRU DEZVOLTARE
GROUPE SOCIETE GENERALE
BRD

B.R.D. - G.S.G. PRACTICĂ DOBÎNZI ATRACTIVE LA DEPOZITELE PE TERMEN, constituite de persoanele fizice

Depozite cu plata dobînzilor	DURATA DEPOZITULUI										
	7 zile	14 zile	21 zile	30 zile	60 zile	90 zile	180 zile	270 zile	365 zile	730 zile	1095zile
- lunar (% pe an)	-	-	-	33	34	35	36	37	38	-	-
- la expirarea termenului (% pe an)	15	17	19	33	34,5	36	38,5	39,5	44	51	60

Dobînzile cuvenite pot fi capitalizate de către deponent - în cazul depozitelor cu plata dobînzilor lunar, sau automat - în cazul depozitelor cu plata dobînzilor la expirarea termenului. Prin capitalizarea dobînzilor, veniturile anuale corespund următoarelor randamante (dobînzi):

Termen	Nivel dobîndă obținut prin capitalizare, în cazul depozitelor cu plata dobînzilor:	
	lunar (% pe an)	la expirarea termenului (% pe an)
1 lună	60.14	60.14
2 luni	60.14	59.50
3 luni	60.14	58.88
6 luni	60.14	58.35
9 luni	61.69	59.01
12 luni	63.25	60.00

Cod valută	Depozite cu plata dobînzilor	DURATA DEPOZITULUI					
		1 lună	2 luni	3 luni	6 luni	9 luni	12 luni
USD	- lunar	4,15	-	4,25	4,4	4,5	4,65
DEM	- lunar	2,4	-	2,5	2,6	2,65	2,7

Economiile populației pot fi fructificate, cu dobînzi atractive și în depozite pe termene mai mici sau mai mari, astfel:
- 7 zile - 15% pe an
- 14 zile - 17% pe an
- 21 zile - 19% pe an
- 24 luni - 51% pe an
- 36 luni - 60% pe an

BRD NU PERCEPE COMISIOANE la constituirea și desființarea depozitelor. Depozitele constituite de persoanele fizice sînt garantate potrivit Legii nr. 88/1997.

CAPA
UN ALT FEL DE INSTITUȚIE CARE OFERĂ
credite
pentru afaceri
- cu valori între 500 și 10 000 USD;
- dobîndă fixă între 1.8 și 2.1 % /lună;
- termen de rambursare max. 12 luni;
- timp de obținere credit max. 20 zile;
- garanția nu este determinantă în decizia de acordare a creditului.

Spiritul afacerii de succes

Iași, str. Vasile Alecsandri nr. 6
tel/fax: 032 / 214 084, 276 159

BNR insistă pentru dobînzi joase

Banca Națională a României a intervenit și ieri pe piața monetară pentru a reduce dobînzile, deși acestea au evoluat pe o piață destul de liniștită. ***„BNR a fost nevoită să cumpere dolari cu decontarea în aceeași zi, pentru a arunca imediat lei în piață, pentru că dobînzile începuseră să crească din nou",*** a afirmat un dealer. ***„În aceste zile, singurul jucător de pe ambele piețe este banca centrală, care învîrte jocurile așa cum dorește. Dacă ne uităm la volumul tranzacțiilor, într-o zi în care banca centrală nu este în piață, vom vedea că acesta nu depășește 25-30 de milioane de dolari. În schimb, cum a apărut două-trei zile, volumul tranzacțiilor a crescut pînă la aproape 65 de milioane de dolari",*** a adăugat acesta. Pe piața monetară, dobînzile au evoluat pe un trend crescător, ajungînd în mai puțin de o oră de tranzacționare pînă la 38/42%, nivel considerat prea ridicat de către banca centrală. Piața s-a liniștit după intervenția directă a BNR, iar la închidere dobînzile la depozitele constituite pe o zi erau în jur de 37/38%. În același timp, dobînzile la depozitele pe o săptămînă au variat în intervalul 39/42%.

Curs calculat de BNR, 28.06.2000

21.270 lei/dolar
10.236 lei/marcă
20.019 lei/EURO

Monitorul

Editoriale

LOCAL

Agricultura lalelelor

Aparent lipsită de importanță și de neînțeles pentru mulți, vizita premierului olandez în sărăcăciosul sat ieșean Erbiceni poate semnifica o mare șansă pentru agricultura românească

Aproape că n-a fost săptămînă în ultimele două luni în care oficialii români să nu anunțe bucuroși că țara noastră a mai închis un capitol de negociere cu Uniunea Europeană. Rînd pe rînd, negociatorii români și cei europeni au pus OK-ul pe dosare ca cele ale întreprinderilor mici și mijlocii, educație, formare profesională și tineret, știință și cercetare, relații externe și politică externă și de securitate comună. La fel, în aceste zile urmează să fie tratate similar capitole ca dreptul societăților comerciale, concurentă, politica transporturilor, statistică, telecomunicații, cultură și audiovizual, protecția consumatorului și uniunea vamală.

La prima vedere, am putea spune că neam speriat degeaba de negocierile de aderare la UE, căci iată ce simplu merg lucrurile. Problema este însă că acele capitole considerate grele au fost lăsate intenționat la urmă. Și, cum deja negocierile cu alte țări au dovedit-o deja, problemele României se vor ivi cînd vor fi luate la puricat industria și agricultura. Polonia, o țară cu caracteristici asemănătoare în ceea ce privește agricultura, are deja mari probleme în acest domeniu, negociatorii opinînd că, din cauza acestora, polonezii s-ar putea vedea în UE chiar și cu doi ani mai tîrziu decît Slovenia sau Ungaria, țări considerate la fel de avansate economic.

Olanda, deși o țară cu doar 15 milioane de locuitori și cu o suprafată de cinci ori mai mică decît cea a României, are agricultura cea mai performantă din lume. Pare un miracol, dar această țară, denumită frumos „Țara lalelelor", este primul exportator de produse lactate, de carne de porc, de ouă și de cartofi din lume, fiind, cu excepția cerealelor, un concurent absolut redutabil pe piața mondială pentru țări imense ca suprafață agricolă, cum sînt Canada sau SUA. Aceasta, paradoxal, în condițiile în care doar 5% dintre olandezi lucrează în agricultură.

Suprafața agricolă mică i-a forțat pe olandezi să devină experți în agricultura intensivă, cu atît mai mult cu cît au beneficiat de o industrie conexă acestui domeniu în continuă extindere. Mulți ani, Olanda a fost lider incontestabil pe piețele mondiale ale multor produse agricole. Concurența strînsă și apariția unor competitori redutabili i-au forțat mereu pe olandezi la dezvoltarea agriculturii pe verticală. Dar, în această direcție, există o limită. Olanda a pierdut teren în ultimii ani. Deodată, se ivește o oportunitate extraordinară pentru agricultorii de aici, încorsetați mereu de suprafața prea strîmtă pentru tehnologiile lor avansate: extinderea UE și, odată cu aceasta, terenuri agricole disponibile, dar care duc lipsă exact de ceea ce lor le prisosește.

Wim Kok, deși poate nu la fel de mediatizat ca Tony Blair sau Gerhard Schroeder, dar cu siguranță la fel de important, vizitează un sat colbuit, sărăcăcios și fără acces la un drum asfaltat - Erbiceni, județul Iași. Scopul: inaugurarea unui centru sătesc de colectare a laptelui, în fapt, o cameră de lut din casa unui țăran. Pare ciudat.

România și Polonia sînt singurele țări candidate la UE care pot conta în domeniul agricol, avînd un mare potențial. În Polonia, însă, a existat un alt sistem de proprietate, ceea ce a făcut ca, pe de o parte, agricultura poloneză să fie ceva mai avansată, dar, pe de altă parte, face ca oportunitățile de a investi aici să fie evident mai mici. Mai mult, Polonia nu mai are ce privatiza în acest domeniu. În România, privatizarea fostelor IAS abia începe. Să mai adăugăm că, în mediul rural din țara noastră, forță de muncă ieftină este din belșug.

Olanda este pe locul doi ca volum al investițiilor străine din România, însă investițiile sale în agricultura noastră sînt infime. Semnale privind interesul fermierilor olandezi de a investi în țara noastră au fost însă foarte multe, în ultimii ani. Din păcate, birocrația și legile noastre au întîrziat mereu. Wim Kok a inaugurat în județul Iași o făbricuță de lapte ridicată cu capital olandez. Firește, pentru un astfel de protocol nu era nevoie de prezența ditamai premierului. Evenimentul trebuie înțeles însă altfel. Pentru Olanda, domeniul agricol este de importanță capitală. Dacă premierul a venit aici, înseamnă că a vrut să vadă cu ochii săi cum stăm, în cazul în care vrea să ia o decizie pentru viitorul agriculturii olandeze.

În România, aproape jumătate din populație trăiește de pe urma agriculturii, mare parte mult sub nivelul unei minime subzistențe decente. Panglica tăiată de Kok într-o localitate insignifiantă din județul Iași ar putea însemna inaugurarea unei mari șanse pentru agricultura românească.

Claudiu RAUS

ULTIMA TUȘĂ

Nu chiar despre fotbal...

Val GHEORGHIU

Spiritul gregar are - oricît ar părea de riscantă observația - și ceva fascinant în actele lui demonstrativ-vizibile. Au, și numărul, și cantitatea, și suma grandoarea lor.

Am dat curs, cu oarecare savoare, impulsului de a ieși, o dată cu puhoiul nocturn, în Piața Unirii, de cîte ori naționala de fotbal a României a cîștigat partide importante și de prestigiu. Acum cîtiva ani, cu mult titrata Argentină, foarte curînd cu nu mai puțin titrata Anglie. Pînă ce Piața să se umple de lume, am făcut raiduri de constatare pe arterele care duceau spre agora dulcelui tîrg. Care numai dulce tîrg nu era în orele acelea de extraordinară defulare. Nebunia lumii!

Bine, veți spune, și ce-i cu asta?

Vedeți, poate și faptul că ne aflăm într-un an electoral mă face să corelez situații care, altfel, nu ar fi de corelat. Aflîndu-mă deci în miez de noapte în mijlocul puhoaielor exaltate, nu mi-am putut reprima tentația de a relaționa ce se întîmpla pe străzile Iașilor, pe străzilor tututor marilor orașe ale țării, cu scrutinul care deja s-a consumat, cu cel ce se va consuma în toamnă, pe cale, amîndouă, să așeze iar țara într-o matcă extrem de periculoasă.

Cu voluptatea constatării, făceam, din cînd în cînd, stîngamprejur și mergeam contra impresionantului puhoi. Să-l văd, cu alte cuvinte, din față. Ei bine, o senzație de tonică plenitudine mă domina în timp ce vedeam această vietate numerică în mișcare alegră. O forță - pe cît de subînțeleasă de noi în clipele de meditație asupra noastră, ca nație, pe atît de vizibilă, de prezentă, de concretă acum - impunea o singură și sigură constatare: iată de ce existăm aici de două milenii. Și de ce nu sînt semne că nu am mai putea exista încă tot pe-atît! Nota dominantă: tinerețea! O generație atît de reușită biologic, chiar dacă se consuma în acel ceas al nopții într-un gest la urma urmei nesemnificativ din unghiul dăinuirii noastre, unul doar de veselă, de exhibiționistă paradă, nu are cum să rateze, în plan general, și reușita spiritual-morală. Ar fi de neiertat s-o rateze.

„O generație atît de reușită biologic, nu are cum să rateze, în plan general, și reușita spiritual-morală. Ar fi de neiertat s-o rateze."

Ei, aici e-aici. Ieșiți - la terminarea victorioasă a meciului - din cămine, din case, de pe trotuarele restaurantelor și bistrourilor, cum i-a prins momentul, în maieuri, cu șlapi, în chiloți, însfăcînd din fugă sticlele goale și făcîndu-le să sune ca darabanele napoleoniene sau ca tobele africane în jurul focului, miile de băieți și fete, într-o comuniune cvasi-senzuală, îți dădeau impresia unei marei purificatoare.

La ferestre - doar curioase - celelalte vîrste: a doua, a treia... a patra.

Ce hotărîtoare ar fi, mi-am zis pe loc, această energie - deocamdată cuantificată numeric - dacă ar interveni decisiv în favoarea eradicării României de forțele malefice ale comunismului remanent, care acced acum, cu înverșunare periculoasă, din nou la putere! Ce întremătoare ar fi conștientizarea de sine a acestui imens segment demografic pentru viitorul societății noastre încă atît de traumatizate!

M-a speriat însă gîndul nocturn că energia aceasta vulcanică, ce străbătea arterele orașului, ar putea fi auto-canalizată doar spre exacerbarea irepresibilelor plăceri ale juneții.

Lăsînd deciderea sorții noastre generale doar în seama nostalgicilor de la ferestre. ■

METRONOM

Legenda Ciceu

Alex VASILIU

In ultimul an de liceu ascultasem la Radio „Europa Liberă" înregistrările reunite pe discul „Rokoko Jazz". Am auzit atunci numele unui muzician român despre care nu puteai afla din alte surse. Am aflat atunci cu uimire că jazz-ul a avut îndrăzneala să se „atingă" de Bach, de compozitorii, de stilurile europene clasice - considerate la noi tabu, exponate de muzeu.

Mai tîrziu, cînd i-am cunoscut și dincolo de scenă pe cei care au făcut istoria jazz-ului din România (Johnny Răducanu, Dan Mîndrilă, Marius Popp, printre alții), am „citit" pagini despre anii grei dar frumoși în care muzica aceasta era cultivată de instrumentiști-improvizatori cu totul ieșiți din comun - cum au fost Jean Ionescu, Iancsi Körössy, Eugen Ciceu, Richard Oschanitzky. De cîte ori venea vorba despre Eugen Ciceu, simțeam în tonul convivilor mei o anumită reținere. Ei evocau perioadele în care a fi la curent (up to date) cu experimentele, cu înnoirile, cu valorile de ultimă oră ale jazz-ului american sau polonez era o peformanță artistică și un act de curaj. Discurile nu circulau, contactele cu cetățenii străini erau grav pedepsite de lege, dacă te denunța cineva că asculți fie și jazz la Radio „Vocea Americii" ți se dădea imediat timp berechet să refaci temele și improvizațiile originale - mintal, în liniște și la răcoare, la „mititica"! Iar Ciceu stătea cu picioarele în două luntrii, fără să-și piardă echilibrul. Cînta, improviza în stil clasic european și în stil jazz. A trebuit să vină seara de 23 august 1994 ca să trăiesc aievea o experiență unică, de-a dreptul fascinantă, pe care aș numi-o acum, și eu, „Ciceu - Rokoko Jazz".

Pînă să ajung la „experiența Ciceu", am ascultat, firește, discurile imprimate în anii '70 de Jacques Loussier, „Swingle Singers", Bill Evans, Friedrich Gulda sau George Russell. Înțelesesem cît de dilematică a fost pentru acești instrumentiști și aranjori de prim rang apropierea de melodica, de ritmica lui Bach, cît de greu era să păstrezi naturalețea, spontaneitatea jazz-ului aplicîndu-i formele compoziționale clasice europene. Aproape toate creațiile de jazz-cameral sau jazz-simfonic încercate de ei și de alții în America de Nord sau Europa rămîn, în timp, experiențe interesante, de neocolit pentru cei ce învață să compună jazz. Dar nu reprezintă, să recunoaștem, subiecte de audiție la care un meloman obișnuit să revină prea des. Cu Ciceu e altfel...

Clujeanul Eugen Ciceu avea ușurință înnăscută de a cînta la pian, dublată de studiu temeinic sub îndrumarea profesoarelor Aurelia Cionca și Ana Pitiș. Concertele de Mozart, Grieg sau Rahmaninov, fugile de Johann Sebastian Bach, sonatele de Domenico Scarlatti, mazurcile sau preludiile de Frédéric Chopin își găsiseră în tînărul pianist un interpret autentic. Dar asemenea instrumentiști-interpreți sînt mulți în lume. Extrem de puțini sînt cei capabili să improvizeze în manieră Bach, Scarlatti, Schubert sau Rahmaninov. Și, pe deasupra, în stil jazz. Ciceu a fost unul dintre acei foarte puțini!

Cînd l-am ascultat în acea seară de august '94 la București am fost sigur că asist la o minune. Frazele melodice „izvorau" una după alta, cu o spontaneitate uimitoare. Era o combinație nemaiîntîlnită de Beethoven, Gershwin, Paganini, boogie-woogie, Ceaikovski, ragtime, Liszt, Thelonius Monk, Miles Davis. Swing-ul, pulsul ritmic ce susținea un aparent „monolog în Babilon"-ul muzical era de-a dreptul excitant. Îmbrăcat în frac și papillon, Eugen Ciceu făcea figura unui prestidigitator care scotea din corzile pianului cele mai neașteptate, mai frumoase, mai seducătoare melodii. Mereu cu zîmbetul pe buze, privind deseori spre partenerul de scenă (basistul Decebal Bădilă), spre public, mimînd cîteodată surpriza de-ai fi „căzut" în vîrful degetelor vreo trăznaie, vreo idee melodică, vreun acord ingenios, vreo formulă tehnică la mîna dreaptă, vreo scamatorie. Avea Eugen Ciceu și talent de showman, dar nu cred că se lua prea în serios în această privință. Am văzut înregistrarea altui concert, cînd nu și-a ridicat privirile de pe clape. Și am priceput că, pentru el, pe scenă, muzica era totul.

Atunci, în august '94, publicul l-a aplaudat la sfîrșitul concertului în picioare, minute la rînd. Am auzit destule ovații. Nu erau entuziasmați doar cei ce-l știau pe Ciceu din anii 1959-'62. Emoția, bucuria se simțeau în ochii, în atitudinea multor tineri care ascultaseră, probabil, prima dată asemenea muzică.

Sigur că stilul lui Eugen Ciceu era, în multe privințe, comercial. Dar de o calitate ireproșabilă. El improviza, cînta astfel încît să le dea ascultătorilor impresia reconfortantă că au destulă experiență muzicală spre a-și aminti multe, dar și plăcerea degustării unui cocktail savuros. Nu prea tare, nu prea dulce, nu prea amar. Delicios. De aceea a și fost Ciceu primul muzician de jazz din lume al cărui disc - „Rokoko Jazz" - s-a vîndut în 1965 în peste 1.000.000 de exemplare. Într-o perioadă în care nici cele mai mari personalități ale genului nu vindeau mai mult de 250.000 - maximum 300.000 de cópii. Și după numai trei ani de la venirea în Germania, românul Ciceu a dat marea lovitură! Tot așa, un alt album, „Cicero Plays Schubert" a fost ales în 1976, de către „Deutscherphonoakademie", discul anului. Mai mult, Ciceu a avut un succes nebun în Europa, în cele două Americi, în Japonia!

Cît am stat de vorbă, după concert, Ciceu nu și-a luat mîna aceea care vrăjise o lume întreagă din mîna bătrînei doamne profesoare Ana Pitiș. Stînd astfel, nemișcat, cu siguranță obosit, privindu-mă drept în ochi, Ciceu mi-a spus: „Eu n-am compus, n-am inventat ceva nou. Nu, am făcut doar o legătură cu o muzică pe care nu puteam să o uit, nu puteam să trăiesc fără ea".

La 27 iunie anul acesta, Eugen Ciceu ar fi împlinit 60 de ani. N-a mai ajuns. O inimă slăbită l-a îndemnat să plece, nepermis de repede...

Rămîn discurile - fascinante. Rămîn fotografiile. Rămîn cîteva casete vídeo. Rămîne amintirea unui om și a unui artist pe care l-am cunoscut într-o seară de august.

Rămîne o legendă. ■

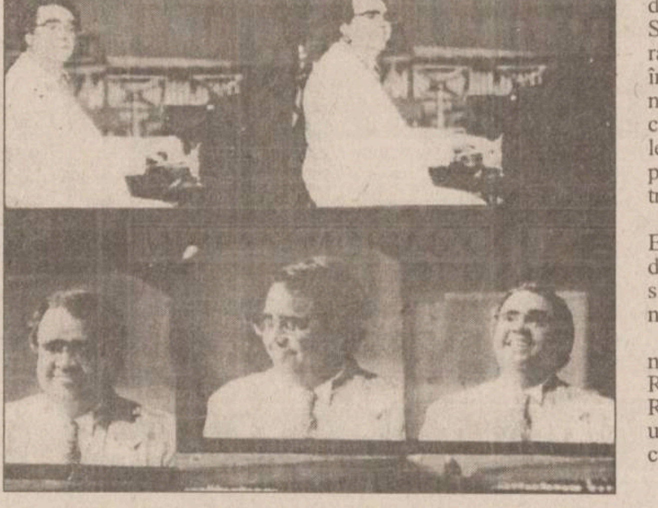

PIATRA DIN CALDARÎM

1

Poarta raiului

Ionel OANCEA

Orice spațiu cultural - și arhitectura este spațiu cultural prin excelență - are un perimetru (o limită) și un centru. Accesul se face prin locuri anume. Se poate vorbi, la propriu și la figurat, că Bucureștiul este o poartă a României, sau că Iașii au fost și tind să rămînă o poartă a Moldovei, că Iașul are mai multe porți de intrare (se poate observa la unele dintre ele preocuparea pentru individualizarea lor urbanistică), că la fiecare clădire din oraș se face, de regulă, efortul de transformare a trecerii dintr-un spațiu exterior într-unul interior într-un moment festiv, simbolic, monumental, utilizînd potențialul artistic oferit de arhitectură și urbanism.

Imboldul esențial de a realiza o intrare monumentală este susținut de nevoia de a trăi trecerea ca un moment de tensiune existențială între ideea de delimitare și aceea de deschidere. Măsura acestei trăiri, de natură estetică, este dată de importanța spațiului arhitectural, de aspirațiile beneficiarului, dar și de personalitatea creatorului, în speță a arhitectului. Între extremele trăirilor susținute la polul cel mai puțin semnificativ de accesele tainice, invizibile, iar la celălalt pol de intrările monumentale, chiar triumfale, se poate imagina o infinitate de rezolvări funcțional-estetice ale acestei ipostaze umane. În această lume a trecerilor se poate deja face distincția clară dintre acces și intrare. Anume accesul este o modalitate strict funcțională, redusă la parametrii fizici de rezolvare a acestei probleme nodale, în timp ce intrarea implică trăirea evenimentului funcțional într-un univers de semnificații orchestrate estetic.

Ilustrăm ideea cu două exemple a căror arhitectură nu excelează prin calitate. Primul este o casă recent terminată *(fig. 1)*, celălalt - o casă mai veche, construită înainte de război *(fig. 2)*, ambele din Iași. În *fig. 1* avem fatada unei locuințe cu multe goluri, diferite ca formă, mărime și funcție, între care accesul, ușa de intrare, este cel mai puțin semnificativ. Nu se vede nici un fel de efort compozițional sau de plastică arhitecturală care să facă din „accesul" în casă o „intrare". În celălalt caz *(fig. 2)*, toată casa se subordonează ideii de intrare monumentală prin intermediul decroșurilor masive și expresive făcute pentru a deschide zidul în care o ușă frumos desenată invită înăuntru cu un aer totodată protector și ospitalier.

Să remarcăm, în concluzie, cît de important este în estetica orașului, a casei, un element care altfel pare atît de banal: accesul. Și putem observa, din nefericire, cum accesibilitatea spațiului urban și arhitectural, motivată de trăiri umane semnificative, este mereu mai opacă, mai lipsită de vlagă. Altfel spus, sîntem tot mai dispuși să întoarcem spatele celorlalți, adică să ridicăm zidurile plate, groase ale lipsei de comunicare. Nu este acesta un păcat? ■

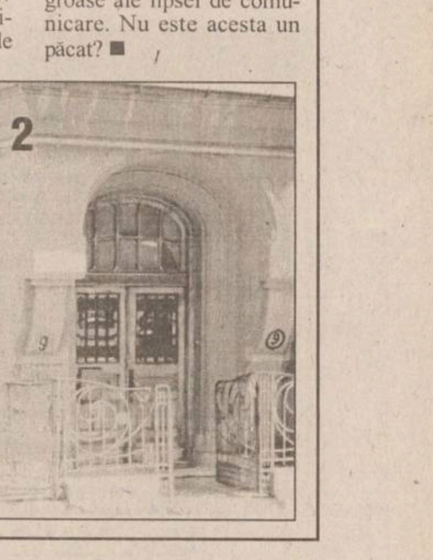

2

TEUTONUL ROMÂN

Despre (in)compatibilități

Michael ASTNER

Pe la începutul lui iunie, Romulus Căplescu semna în „Adevărul", la rubrica ***Lumea sub lupă***, **articolul *«Gogoașa» comunistă pe taraba unor ziare germane*** (08.06.00, p.10), articol în care se mira - oarecum pe bună dreptate - de tonul exacerbat în care erau comentate alegerile locale din România, citînd mostre de titluri pe măsură: ***„Amețitoarea revenire la putere a unui comunist"*** (în „Die Welt", cu referire la Iliescu cu succesul PDSR-ului) sau ***„În România a învins oroarea"*** („Frankfurter Rundschau"). Pornind apoi de la afirmația ziaristului de la ***„Die Welt"***, conform căreia alegerile au fost cîștigate ***„de foști comuniști și partidele de extremă dreaptă"***, ziaristul bucureștean ține să sublinieze că afirmația îi pare ***„puțin hazardată"***. Argumentul? ***„Între comuniști și extremiști de dreapta există o incompatibilitate fundamentală, așa încît e greu de presupus că au mers mînă în mînă pentru a ieși victorioși (...)"***. Vin și întreb: oare? ***„Este ca și cum ai scrie că Adolf Hitler"***, scrie Căplescu, ***„se putea înțelege cu liderul comuniștilor germani Ernst Thälmann."*** Există o vorbă simplă: extremele se ating. Desigur, incompatibilitatea dintre comuniști și fasciști se rezumă, în mare, la faptul că ambele tabere gîndesc totalitar și vizează puterea absolută, neîmpărțită cu nimeni și eliberată de „bruiajul" democrației! Altfel spus, societatea văzută de unii și de alții se cam aseamănă al naibii de bine, cu diferența că unii au probleme cu proprietatea privată, de exemplu, iar ceilalți cu alte rase, de pildă. Că veni vorba de Adolf Hitler, să nu uităm că fascistul de el s-a înțeles foarte bine, la un moment dat, cu comunistul Stalin... Că această „căsnicie" n-avea cum să dureze ține iarăși de dorința de-a stăpîni absolut!

Altfel însă, în condiții „normale", nu cred că se poate nega o compatibilitae bunicică între extrema stîngă și extrema dreaptă, mentalitățile reprezentanților lor fiind foarte apropiate. Aceste condiții „normale", subliniez, între ghilimele, le cam avem de ani buni în România. Iar negocierile dintre partide după alegerilor locale recent încheiate (pentru președinții de CJ-uri, de CM-uri și CL-uri etc.) ne arată că, de fapt, în România nu mai există extremiști de nici un fel (care să conteze, partide care să aibă un rezultat demn de luat în seamă). Desigur, enervarea lui Romulus Căplescu cu privire la cutremurările oripilate ale presei germane e justificată - cunosc prea bine tendința de a simplifica și supralicita o știre „proastă" dintr-o țară din est. Dar, totuși, mă miră mirarea sa că, vezi doamne, n-a auzit ***„presa germană jeluindu-se că Polonia, de pildă, are un președinte comunist"***. Eu am auzit, pe vremea cînd Kwasnievski a candidat pentru și a cîștigat alegerile prezidențiale. Dar să nu se uite că un Iliescu nu poate fi comparat cu Kwasnievski - care este, poate, mai degrabă un fel de Adrian Năstase! Să nu se uite nici că în Polonia n-au avut loc mineriade comandate de către putere și nici mulțumiri prezidențiale de genul celor adresate de Iliescu minerilor, pentru spiritul și curajul lor „civic"...

Dar să revin: negocierile suspomenite demonstrează într-o veselie compatibilitatea incompatibilităților într-o țară a tuturor... posibilităților (cum este România!). Să luăm doar cîteva (supra- și sub-) titluri: ***„PDSR a făcut legea în CJ Brașov, atrăgînd de partea sa PD și UDMR"***; ***„După ce a fost victima alianței UDMR-PRM, PDSR-ul a ieșit «șifonat» și în urma constituirii CLM Arad"***; ***„La Cluj PDSR a lăsat PRM în afara conducerii CJ"***; ***„Constituirea CJ Timiș - dinamitată de PDSR, ApR și PRM"*** (toate din „Adevărul" din 24 iunie 2000); *„Coaliție PRM-UDMR la Brașov"* („Monitorul" din 24 iunie). Ce mai rămînde decît să te întrebi: care incompatibilități? care extremiști? Dacă interesele poartă vesele fesul și fesele, fiecare poate cu fiecare - sau măcar cu inamicul numărul unu! Da' ce, udemeriștii nu-s și ei oameni cu care să poți împărți o țuică și niscaiva interese comune? Da' ce, peremiștii nu-s și ei oameni cu care să poți împărți o palinka și niscaiva interese comune? Că doar nu toți udemeriștii sînt ca Tökes. Și nici toți peremiștii ca Funar sau C.V. Tudor.

Desigur, cele de mai sus par într-adevăr să ilustreze afirmația lui Alin Teodorescu potrivit căreia ***„Guvernanții conduc o țară imaginară, nu conduc România"*** („Monitorul" din 24 iunie), iar printre „guvernanți" îi putem număra liniștit și pe toți cei care-și împart posturile prin țară, pe la CJ-uri, CM-uri și CL-uri - indiferent dacă fac sau nu fac parte din coaliția la putere. Astfel încît afirmația bizară-n „fenomenalitatea" ei cum că ***„America modernă reprezintă, în bună măsură, o fenomenalitate preponderent contradictorie, un conglomerat de paradoxuri și curiozități"*** (vezi ***„Despre bizarerii"***, „Monitorul" din 21 iunie 2000) mi se pare a se potrivi mult mai bine României. Care este într-adevăr de-o „fenomenalitate" bizară. Pe cînd America modernă reprezintă, fenomenologic vorbind, în bună măsură, un *fenomen* contradictoriu. Un conglomerat de paradoxuri și curiozități. Ceea ce, de-altfel, se poate spune preponderent despre multe. Nimic nu este (in)compatibil, nu-i așa? ■

❖ PULS ❖ PULS ❖ PULS ❖ PULS ❖ PULS ❖ P ULS ❖ PULS ❖ PULS ❖ PULS ❖ PULS ❖

Pompescu vrea să-l dea jos pe Trompea

Cică prezidentul organizației giudețene a apereului, domnul Pompescu, are de gînd să pună la cale o mașinațiune prin cale să-l dea gios din funcție pe prezidentul organizației municipale a aceluiași partidulet, domnul Trompea. Motivul? Trompea n-a fost de acord cu alianța cu pedesereul la ceje, alianță care s-a făcut pînă la urmă și datorită căreia Pompescu s-a ales cu frumosul post de vice cejist. Conflictul va fi, se pare, mediat de un șef de la Bucale al partidului, cunoscutul domn Dandenache, care sosește azi la noi în tîrg. Sperăm ca pe drum să nu-l tehuiască de cap clopoțeii de la trăsură.

Misterul caschetei gardianului

La sediul poliției județene ieri făcea de pază un gardian care cică nu vroia nici în ruptul capului să-și pună cascheta la locul ei regulamentar, mai precis pe ridicătura dintre umeri. Zicea că are motivele sale, pe care nu poate să le divulge. L-au implorat colegii, l-au conjurat polițaii care-și făceau treabă prin zonă, el nu și nu. Ba la o bucată de vreme a apărut chiar și domnul șef al poliției, care l-a întrebat și el de ce n-are cascheta pe scăfîrlie. Ei, și după ce s-a tot codit și a tot încercat să-i explice că nu poate să se execute în problema caschetei din cauza unor motive ce nu pot fi dezvăluite, luînd în considerare gradul cît și funcția celui ce-i cerea acest lucru, pînă la urmă a consimțit să-și pună șapca-n cap. Da' n-au trecut nici cinci minute după ce-a plecat șeful, că gardianul a și revenit la starea inițială, adicătelea cu pleata-n vînt și cu cascheta pe masă. Mă rog, dacă nu poate să ne dezvăluie motivul pentru care nu-și poate ține șapca-n cap, noi n-o să insistăm. Vrem doar să-i amintim să nu uite să-și ia și masa cu el cînd va ieși la patrulat, pe stradă.

ASTA E PĂREREA MEA

Metode din epoca de piatră...

În municipiul Iași se constată, în ultimii ani, o predilecție aproape obsesivă a edililor noștri de a readuce în actualitate o tehnologie veche de peste mileniu, și anume pavarea străzilor cu piatră cubică.

La prima vedere, acest lucru pare să fie o soluție care, pe lîngă menținerea unui ambient ce degajă aburi de autentică istorie - într-un oraș istoric prin definiție -, oferă și avantajul unei soluții simple, care, combinată cu un preț avantajos, reprezintă o rezolvare tehnică a reparării și întreținerii străzilor.

Desigur, avem numeroase exemple de orașe mari europene care își conservă istoria de veacuri protejîndu-și cu sfințenie patrimoniul monumental împreună cu pavajele autentice pe care au călcat în decursul timpului personalități cunoscute și recunoscute.

Îmi vine în minte exemplu dat de administrația locală a unui orășel transilvan care, în urmă cu cîtiva ani, a hotărît să decoperteze (cheltuind din bugetul local sute de milioane de lei) straturile succesive de asfalt turnate pe cca. 2 km de pe strada principală în anii socialismului, pentru a reface apoi, pe bani grei, pavajul existent sub asfalt care purta „amprenta" istorică a unor personalități locale...

Pentru cei care nu sînt în domeniu, vreau să precizez că pavajul cu piatră cubică a generat în decursul istoriei stiluri proprii, bazate pe tehnica meșterilor pietrari. Se poate vorbi despre stilul roman, anglo-saxon, iar la noi de pavajul transilvănean, dobrogean etc.

Pavajul din piatră a răspuns, de-a lungul timpului, tuturor nevoilor de circulație, urbane și interurbane, dar, odată cu zeificarea automobilului, creșterea în intensitate și în gabarit a traficului rutier, străzile pavate au început să cedeze la propriu și la figurat în fața drumurilor modernizate.

La Iași, în ultimii ani, R.A.T.C. pare să-și fi făcut din pavajul de piatră un aliat de bază în tratarea refacerii străzilor în zona căii de rulare a tramvaielor. Totuși, analizînd puțin viabilitatea acestei soluții, îmi exprim, împreună cu mulți participanți la traficul rutier și cu drumari profesioniști, nemulțumirea provocată de această soluție adoptată, precum și de performanțele ei.

Dimensiunile mari, improprii ale pavelelor folosite (ce au un volum aproape dublu decît al celor clasice) - ceea ce conduce la o neplanietate a carosabilului, lipsa unor muncitori specialiști - această meserie dispărînd în timp, precum și tasarea neuniformă a nisipului din fundație concură la un rezultat total nesatisfăcător.

În plus, ecologic vorbind, pavajul acționează în mediu ca o sursă permanentă de praf în perioada uscată, de noroi în perioada ploioasă - piatra fiind prima în topul suprafețelor pe care se formează poleiul în timpul iernii - chiar înaintea betonului.

Desigur, pledez pentru menținerea cu orice sacrificii și permanenta întreținere a pavajului existent pe str. I.C. Brătianu, în jurul Teatrului Național, a Palatului Culturii, dar soluția adoptată pe Copou, de exemplu, în Piața Uniri, în afara inconfortului creat autovehiculelor, dă un aspect de lucrare neterminată și kitsch.

Din păcate, folosirea pavajului în intersecții face imposibilă executarea marcajului acolo unde acesta este imperios necesat (vezi Podu de Piatră, Gară, treceri de pietoni etc.).

Între timp, omenirea n-a stat pe loc. S-au creat materiale noi, tehnologii noi pentru rezolvarea acestor situații, dar ne trebuie un minimum de curaj și dorință de a ne racorda în contemporan.

Vorba proverbului: decît mult și prost, mai bine puțin și bun.

Gabriel MIHĂILĂ,
str. Banu nr. 6

PROCONS

Răspunsuri la sesizările și reclamațiile consumatorilor

Asociația pentru protecția consumatorilor PROCONS - Iași primește, prin intermediul „Monitorului", la numărul de telefon 271271, sesizări de la cetățenii care au probleme referitoare la calitatea produselor de orice fel sau a serviciilor. Asociația se obligă să rezolve aceste reclamații, dînd răspunsurile în paginile cotidianului „Monitorul".

Substituire

■ ***Ilie Jechel, Iași, b-dul Dacia 36, bl. SC10, et. 1, ap. 3:*** „Am cumpărat din Siraj pungi de cafea Elita și Jacobs, dar nu am putut să consum din ele, deoarece aveau un gust aparte. Am mai cumpărat orez și zahăr care au lipsă la gramaj, între 40-50 g la fiecare pungă."

Asociația PROCONS, cîntărind pungile de zahăr și orez, a constatat că la fiecare pungă era, într-adevăr, o lipsă între 40-50 g. Pungile cu cafea au fost predate pentru analiză Laboratorului de Chimie Sanitară, de unde am primit următorul răspuns: „La reclamația d-lui Ilie Jechel, adresată dvs., vă emitem buletinul de analiză nr. D71-72/6 iunie 2000, cu următorul rezultat:

- cafea măcinată Elita 100 g: pachet desigilat, avînd conținut umed, cu miros de mucegai, necaracteristic produsului;
- cafea măcinată Jacobs 125 g: pachet desigilat, avînd conținut umed, cu proprietăți organoleptice necaracteristice produsului.

Chimic, produsele analizate nu corespund Ord. MS 975/99."

Ținînd cont că pungile de cafea au următorul parcurs: fabrică - distribuitorul județean - angrosist - magazin - tonete, nu se poate preciza cu certitudine unde s-a produs substituirea cafelei. Lipsa gramajului la pungile cu orez și zahăr este constatată la ambele produse, datorită nerespectării STAS-ului.

Recomandăm consumatorilor ca, la cumpărarea pungilor de cafea, să controleze cu atenție dacă ambele capete sînt etanșe, altfel poate exista suspiciunea că a fost sustrasă cafeaua originală și înlocuită cu alte produse asemănătoare, chiar cu zaț.

Hîrțogăraie

■ ***Constantin Ștefan Dobos, Iași, str. Vasile Lupu nr. 83, bl. D1, sc. D, et. I, ap. 2:*** „Am rămas surprins cînd, prezentîndu-mă cu rețeta gratuită, pentru a ridica medicamentele prescrise, farmacistul mi-a cerut să anexez la rețetă copia xeroxată după legitimația de veteran de război. În dosarul pe care l-am depus la medicul de familie, pe baza căruia mi s-a eliberat rețeta respectivă, deja am depus o copie xeroxată după legitimația de veteran. Ce rost mai are ca pentru fiecare rețetă să mai depun o copie după legitimație? Cum se descurcă veteranii din mediul rural?"

De la Casa de Asigurări de Sănătate Iași am aflat: „Referitor la sesizarea dvs., prin care vă exprimați nemulțumirea față de faptul că trebuie să anexați la fiecare rețetă eliberată în regim de gratuitate o copie xerox după legitimația de veteran de război, vă aducem la cunoștință că această măsură a fost luată de către Casa de Asigurări de Sănătate Iași. S-a luat această decizie deoarece Biroul de Rambursare a Medicamentelor a constatat în nenumărate cazuri eliberatea de rețete gratuite unor persoane care nu se încadrau în prevederile Ordonanței de Urgență nr. 170/'99.

În urma discuțiilor purtate între C.A.S Iași și A.N.V.R., avem promisiunea că în cel mai scurt timp vom fi în posesia datelor cerute, astfel încît beneficiarii Ordonanței de Urgență nr. 170/'99 să nu mai fie nevoiți să anexeze la rețeta gratuită copii xeroxate după legitimația de veteran. Sperăm că situația se va reglementa cît mai curînd posibil".

S.S. Președinte C.A.S. Iași,
Mircea Ursu

Am luat legătura cu cîtiva medici de familie și am aflat că în fișa individuală a fiecărui pacient sînt trecute datele personale, inclusiv copia xeroxată după legitimația de veteran de război. La întocmirea rețetei gratuite se trec toate datele după legitimație și deci anexarea copiei xeroxate a legitimației la rețeta gratuită nu-și mai are rostul, rămînînd ca farmacistul respectiv să compare datele de pe rețetă cu legitimația veteranului care se prezintă pentru ridicarea medicamentelor. Trebuie să se țină cont de faptul că sînt foarte mulți veterani în mediul rural, unde nu există xeroxuri, fiind nevoiți să se deplaseze în alte localități, cheltuind bani pentru transport, copiat, nemaivorbind de timpul pierdut.

Vicepreședinte PROCONS,
Gheorghe BUCUR

INTEGRAMA ZILEI

Definiții: DEZORIENTATĂ; ȘI-AU REVENIT; NECESARE LA HAINE; NEMȚII NOȘTRI; ACID; TEREN ACID; MOLUSCĂ COMESTIBILĂ; ASIA!; FEROCE; LOC DE TÎRGUIELI; DEFECTE; DIN CÎND ÎN CÎND; RĂSPUNS; CASETE!; CIOLAN; OUĂ DE PEȘTE; CALE FERATĂ; CARO!; VECHI DECRET; BLUZE RUSTICE; ANORMALE; CÎINELE DELTEI; GLUMĂ; REFREN LA COLINDE; COȘ DE FRUCTE; SLAV DIN RĂSĂRIT; EPOCĂ; ACUM!; RECE!; ÎN STOC!; DE PUS PE RANĂ; NAVA LUI NOE; DIN FUGĂ!; OBIECT DE ÎMBRĂCĂMINTE

Soluția integramei din numărul precedent: F; A; S; A; C; MATRAPAZLIC; L; ANI; TEN; ESCROCHERIE; IU; SEIC; CS; AFLAT; B; G; T; IT; ANATEME; ACID; E; BRUT; AVATAR; ORI; START; POSAC

SĂRBĂTORI

Astăzi este hramul Bisericii Bărboi

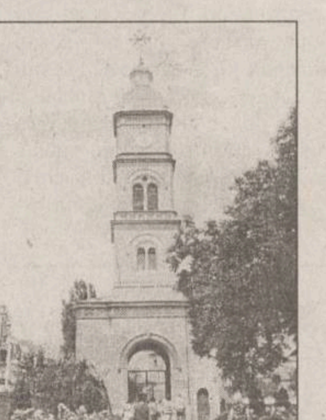

Astăzi, Biserica Bărboi va fi centrul unui eveniment religios dar și cultural important. IPS Daniel, Mitropolitul Moldovei și Bucovinei va oficia Sfînta Liturghie cu ocazie hramului bisericii, patronată de Sfinții Petru și Pavel. În final vor fi pomeniți ctitorii bisericii din ilustra familie Sturza. Evenimentul religios va fi urmat de unul cultural. În jurul orei 11 va fi lansat un album color care în 60 de pagini prezintă Biserica Bărboi. ***„Este primul astfel de album în care sînt îngemănate toate frumusețile bisericii și schitului. De la odoare, podoabe de cult, picturi și toate anexele"***, spune părintele protopop Andrei. Actuala biserică a fost ridicată în anul 1841 pe locul schitului construit în anul 1615 sub îndrumarea lui Ioan Ursu Bărboi din familia Sturza. Locul este și un reper și pentru viața culturală ieșeană. Aici a fost diacon și cîntăreț Ion Creangă iar Alecu Russo este înmormîntat la Biserica Bărboi. La evenimentul de astăzi sînt invitați de marcă dintre autoritățile locale dar și personalități ale Iașului cultural. **(D. PAVEL)**

HOROSCOP

Berbec (21 mart. - 20 apr.) Lupul își schimbă blana, dar năravul ba. La fel și dvs., promiteți să nu mai repetați greșelile care amenință liniștea familiei, dar în afară de zîmbete nu obțineți nimic.

Taur (21 apr. - 20 mai) Vă chinuiți să învățați un limbaj cu care nu sînteți obișnuit și îi chinuiți și pe alții. Încercați să nu mai lucrați ascuns și cu fereală, mai ales în cazul prietenilor.

Gemeni (21 mai - 21 iun) Reușiți să obțineți un armistițiu; dar în loc să consolidați pacea cu ajutorul lui, încercați să-l folosiți pentru a lovi pe neașteptate. Veți fi plătit cu aceeași monedă.

Rac (22 iun - 22 iul) Interesul dvs. nu este să provocați discordie, căci nu v-ar folosi într-un moment în care aveți nevoie de stabilitate. Nu înțelegeți de ce altora li se acordă mai multă atenție

Leu (23 iul - 22 aug) Vă alegeți nu numai cu laudele publice, dar și cu unele beneficii palpabile. Încercați să fiți mai strîns la pungă, dacă vreți să investiți cu mai mult folos.

Fecioara (23 aug - 22 sept) Întrețineți un conflict mocnit cu o persoană cu care pînă la un punct v-ați înțeles de minune. Situația financiară începe să vă îngrijoreze, deși mai aveți rezerve.

Balanța (23 sept - 22 oct) V-ați neglijat partenerii și ați încercat să dați lovitura pe cont propriu. S-au aflat cîteva din secretele pe care doreați să le păstrați ferite de priviri indiscrete.

Scorpion (23 oct - 21 nov) Sînteți la ananghie și persoana de la care așteptați o rezolvare favorabilă tace ca peștele. Nici nu vă refuză cu hotărîre, ca să vă căutați un alt punct de sprijin.

Săgetător (22 nov - 21 dec) Ați găsit o metodă eficientă pentru a îndepărta niște obstacole din calea dvs. Însă, aveți prea multă încredere în calitățile unei persoane care nu a făcut proba lor niciodată.

Capricorn (22 dec - 19 ian) Cineva vă obligă să vă pierdeți vremea cu hîrtii care nu folosesc nimănui. Din păcate, nu aveți încotro și trebuie să-i suportați toanele, căci de el depinde ziua de mîine.

Vărsător (20 ian - 18 feb) Nu puteți rămîne nepăsător la necazurile altora, chiar dacă situația pe dvs. vă avantajează. Nu este obligatoriu ca cineva să piardă pentru ca un altul să cîștige.

Pești (19 feb - 20 mar) Amestecați lucruri fără legătură între ele, astfel încît situația devine tot mai confuză. Acesta este și interesul dvs., numai că bulboana vă poate trage la fund.

CONSUMCOOP
Tîrgu Neamț

vinde prin **LICITAȚIE** *următoarele imobile:*

1. Spațiu comercial "Modern" situat în str. Mihai Eminescu, bl. M5, în suprafață totală de 933 m.p.;
2. Spațiu comercial "Supercoop"- etaj situat în str. Mihail Kogălniceanu nr. 1, în suprafață totală de 721 m.p.;
3. Depozit A.T.M. situat în str. Cuza Vodă, în suprafață totală de 550 m.p.

Relații suplimentare la sediul unității sau la telefoanele: 033-66.21.39, 66.21.31, 66.25.70.

S.C. ELEROM S.A. Roman

valorifică prin licitație publică mijloace de transport, amortizate integral, după cum urmează:

Nr. crt.	Denumirea	An fabricație	Valoarea pornire (mii lei)
1	Autotren cu semiremorcă 4776	1985	86.000
2	Autotren cu semiremorcă 4778	1986	158.600
3	Autotren cu semiremorcă 1747	1986	233.000
4	Microbuz TV 14 F	1978	34.000
5	Tractor U 651	1985	46.000
6	Autodubă marfă și persoane	1990	103.000
7	Autoturism Dacia Break	1984	11.000

Prețurile includ T.V.A. Licitația se va desfășura la sediul S.C. ELEROM S.A. Roman, luni, 5 iulie 2000, ora 10.00, iar în caz de neadjudecare, se va relua pe 10 iulie și 17 iulie, orele 10.00. Dosarul cu descrierea stării tehnice se poate consulta la sediul societății.

S.C. ELEROM S.A. Roman

valorifică prin licitație publică
mașini-unelte și instalații propuse pentru casare:
foarfecă-ghilotină, mașini de găurit G-25, ferăstrău alternativ, strunguri, prese, strunguri automate DRT-50, redresor 500 A, transformatoare sudură
Dosarul cu descrierea stării tehnice se poate consulta la sediul societății.
Licitația se va desfășura la sediul S.C. ELEROM S.A. Roman, luni, 5 iulie 2000, ora 10.00, iar în caz de neadjudecare, se va relua pe 10 iulie și 17 iulie, ora 10.00.

ANUNȚ IMPORTANT
pentru cititorii ziarului Monitorul

Societatea Nord Est SA editorul cotidianului **Monitorul** vă oferă posibilitatea de a citi ziarul preferat la prețul de numai **1923 lei**, în condițiile primirii acestuia la prima oră acasă la serviciu.

Deoarece numărul de ziare distribuite în condițiile mai sus menționate este limitat, recomandăm cititorilor interesați, să sune în timp util la telefonul:

216.112

pentru a-și rezerva un abonament pentru luna iulie.

TELE M
TELEVIZIUNEA TA

ACTUALITATEA IESEANA
143.217
112.882
Joi ora 17

INSTITUTUL EUROPEAN
FACULTATEA DE ȘTIINȚE

ÎNSCRIERI
Anul universitar 2000-2001

■ **ENGLEZĂ**
■ **ISTORIE-ENGLEZĂ**
■ **FILOSOFIE-ENGLEZĂ**
■ **JURNALISM (SPECIALIZARE TV)**
(durata studiilor 3-5 ani)

Învățămînt la zi
și învățămînt deschis la distanță (IDD)
cu multiple specializări începînd din anul al IV-lea

■ Studii europene ■ Relații internaționale ■ Diplomație ■ Istoria Artelor ■ Politologie ■ Relații publice ■ Publishing ■ Translation ■ Interpretation ■ English for Special Purposes ■ Birotică ■ Englesh Studies

Informații suplimentare: INSTITUTUL EUROPEAN IAȘI
Str. Cronicar Mustea nr. 17; Tel.: 40 32 233.737; Tel./Fax: 40 32 230.197
Email: euroinst@hotmail.com.http://euroinst.necomm.ro

NOUTĂȚILE ZILEI

Legea electorală a fost modificată aseară prin ordonanță de urgență

Guvernul a stabilit aseară, printr-o ordonanță de urgență, pragul electoral de 5% pentru accesul partidelor în Parlament. În cazul alianțelor politice, la pragul de 5% se adaugă, pentru al doilea partid membru al alianței - trei la sută și pentru fiecare alt membru începînd cu al treilea partid, cîte un singur procent. Pentru depunerea unei candidaturi la Președinție sînt necesare semnăturile a cel puțin 300.000 de alegători. Ordonanța de Urgență adoptată de Guvern modifică și completează Legea nr. 68/1992 pentru alegerea Camerei Deputaților și a Senatului și Legea nr. 69/1992 pentru alegerea președintelui.

Preoți cercetați pentru implicare în campania electorală

Mai mulți preoți din Cluj sînt cercetați de comisia de disciplină a Arhiepiscopiei Ortodoxe a Vadului, Feleacului și Clujului pentru implicare în campania electorală. Ancheta a fost începută în baza unor sesizări primite la Arhiepiscopie, în care preoții au fost acuzați că i-ar fi îndemnat pe alegătorii clujeni să voteze cu unul sau altul dintre candidații la Primăria municipiului Cluj-Napoca. Reprezentanții Arhiepiscopiei au declarat că, în cazul în care acuzațiile se vor adeveri, cea mai gravă sancțiune care va putea fi aplicată preoților este dojana arhierească. Aceasta atrage după sine scăderea calificativului primit la sfîrșitul anului pentru activitatea fiecărui preot și ar putea determina chiar diminuarea salariului.

Destituire la vîrf la Vama Constanța

Șeful Direcției Generale a Vămilor, ***Nini Săpunaru***, l-a scos din funcție pe șeful Direcției de Supraveghere și Control Vamal din cadrul Direcției Regionale a Vămii Constanța, ***Florentin Cinatti.*** În locul lui Florentin Cinatti a fost numit ***Marius Făinărea,*** șeful Biroului Vamal din Portul Constanța. Săpunaru a declarat, recent, că este supărat pe Brigada de Supraveghere și Control Vamal și că-i va da afară pe angajații ei din cauza rezultatelor slabe. Poliția Transporturi Constanța anchetează 14 inspectori ai Biroului de Supraveghere și Control Vamal Constanța, învinuiți că ar fi sustras bunuri din Zona Liberă Constanța Sud-Agigea.

Homosexualii, la un pas de ieșirea din ilegalitate

■ deputații au abrogat ieri articolul 200 din Codul Penal referitor la relațiile sexuale între persoanele de același sex

După ani de zile de presiuni din partea Consiliului Europei și a organizațiilor pentru drepturile omului, Camera Deputaților a votat ieri în favoarea abrogării articolului 200 din Codul Penal, prin care erau pedepsite relațiile sexuale între persoane de același sex. Deputații au introdus însă în proiectul de modificare a Codului Penal o prevedere potrivit căreia raporturile sexuale între persoanele de același sex vor fi pedepsite cu închisoarea dacă sînt săvîrșite în public. Au fost 122 de voturi „pentru“, 17 abțineri și 63 „împotrivă“, ultimele aparținînd Opoziției, preponderent PRM, dar și unor deputați din PNȚCD. Potrivit președintelui Comisiei juridice, ***Emil Popescu, „s-a găsit o soluție flexibilă“***, adăugînd că, în cazul în care se desfășoară în ***„marea intimitate“***, relațiile dintre persoanele de același sex nu vor mai fi pedepsite. Deputatul PNȚCD a opinat că, ***„în contrapunct“***, trebuie legiferată existența caselor de toleranță ***„pentru o viață sexuală sănătoasă, care să excludă violurile“.***

Cel mai vehement opozant al abrogării articolului 200 a fost deputatul PRM ***Dumitru Bălăieț,*** care a opinat că românii sînt un popor ortodox care nu poate accepta homosexualitatea. ***„Dacă se abrogă articolul 200, homosexualii vor ajunge să hălăduiască și pe străzi, nu numai în păduri“***, a susținut reprezentantul PRM. Deputații au mai adoptat un articol nou referitor la hărțuirea sexuală, care va fi pedepsită cu închisoare de la trei luni la doi ani sau cu amendă. Potrivit articolului, hărțuirea sexuală constă în amenințarea sau constrîngerea unei persoane, în scopul de a obține satisfacții de natură sexuală, de către o persoană care abuzează de autoritatea sau influența pe care i-o conferă funcția îndeplinită la locul de muncă.

De asemenea, Camera Deputaților a mai introdus un articol potrivit căruia transmiterea unei boli venerice prin acte sexuale, de orice natură, sau prin acte de perversiune sexuală, de către o persoană care știe că suferă de o boală, se pedepsește cu închisoarea de la un an la cinci ani.

Potrivit altor două articole, se pedepsește cu închisoare de la 3 la 10 ani actul sexual, de orice natură, cu o altă persoană, prin constrîngerea acesteia sau profitînd de imposibilitatea ei de a se apăra ori de a-și exprima voința. Actul sexual cu o persoană care nu a împlinit 15 ani se pedepsește cu închisoare de la unu la șapte ani, această pedeapsă fiind valabilă și pentru actul sexual cu o persoană între 15 și 18 ani, dacă este săvîrșit de un tutore.

Înainte de votul final, deputaților le-a parvenit o scrisoare din partea ***PF Teoctist***, în care acesta exprima ***„mîhnirea și îngrijorarea“*** pe care o produce Bisericii Ortodoxe Române intenția de abrogare a articolului 200 privitor la ***„practicile contra firii“. „Biserica respinge iubirea necurată, tirania patimilor egoiste și fără rod de viață“***, se spune în scrisoare, în care Teoctist îi roagă pe deputați să ***„reflecteze“*** asupra deciziei de abrogare a articolului 200. Aceste modificări urmează a fi dezbătute și de Senat. **(D.P.)**

Prevederi noi privind calomnia prin presă

Insulta prin presă va fi sancționată exclusiv cu amendă, iar calomnia va fi pedepsită în același mod sau, după caz, cu închisoare de la două luni la un an, dar atît insulta, cît și calomnia nu vor mai constitui infracțiuni dacă jurnalistul face proba veridicității afirmațiilor sau imputărilor sale, au decis ieri deputații. Proba veridicității faptelor afirmate sau imputate este admisibilă, dacă afirmarea sau imputarea a fost săvîrșită pentru apărarea unui interes public sau privat ocrotit de lege. Existența interesului public se prezumă dacă afirmarea sau imputarea a fost făcută prin presă sau orice alt mijloc de comunicare în masă. Proba veridicității nu poate fi invocată dacă faptele afirmate sau imputate privesc viața intimă sau familială a unei persoane ***„afară de cazul cînd interesul public o cere“***. Textul legislativ definește insulta ca fiind fapta de a aduce atingere onoarei ori reputației unei persoane prin cuvinte, prin gesturi și orice alte mijloace sau prin expunerea la batjocură. Calomnia este definită ca fiind afirmarea sau imputarea cu public, prin orice mijloace, a unei ***„fapte determinate privitoare la o persoană care, dacă ar fi adevărată, ar expune acea persoană la o sancțiune penală, administrativă sau disciplinară sau disprețului public“.***

Una e să citești ziarul în Palatul Parlamentului, și alta să vezi același lucru în direct

Deputații vor să muncească la munte sau la mare

Biroul Permanent al Camerei Deputaților a decis ieri ca ședințele Comisiilor permanente din timpul vacanței parlamentare să se desfășoare doar în sediul Camerei, arătînd că deplasarea membrilor unor comisii în anumite județe pentru a-și desfășura activitatea ar duce la cheltuieli suplimentare. Conducerea Camerei Deputaților a luat această hotărîre după ce Comisia pentru agricultură a solicitat aprobarea cheltuielilor privind transportul și cazarea membrilor Comisiei, care urmau să se deplaseze în județele Brașov și Constanța, în timpul vacanței parlamentare, pentru a dezbate două proiecte de lege. Această practică a fost utilizată și în vacanțele parlamentare trecute, cînd unele comisii își alegeau diverse locuri din țară pentru a dezbate proiectele de legi, unii deputații fiind însoțiți și de familiile lor. Astfel, în vacanța parlamentară de acum un an, membrii Comisiei de agricultură au fost în Delta Dunării, iar cei din Comisia de învățămînt la Poiana Brașov. ■

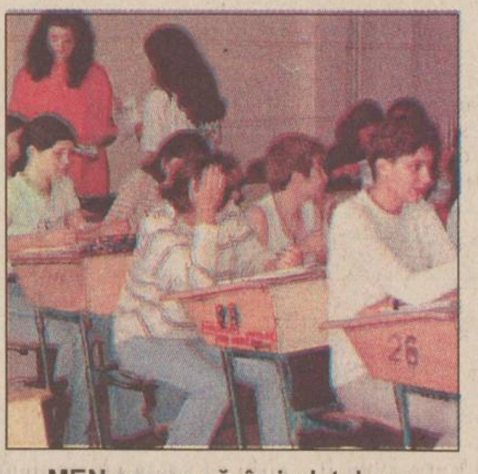

MEN spune că, în județele cu promovabilitate peste 90%, profesorii au fost prea indulgenți

Promovabilitatea la capacitate - 76,99%

■ acesta este procentul la nivel național ■ peste 50.000 de elevi au fost respinși la acest examen ■

Peste 50.000 de elevi au fost respinși la capacitate, iar 1.775 nu s-au mai prezentat la test, deși inițial au optat pentru participarea la examen, astfel că promovabilitatea în sesiunea 2000 a fost de 76,99%, a declarat ieri ***Lilina Preoteasa***, director general în MEN. Procentul de promovabilitate din acest an este foarte apropiat de cel din anul școlar precedent. Cele mai slabe rezultate au fost înregistrate în județul Brăila, unde au promovat doar 59,92 la sută din totalul candidaților.

Obținerea unei promovabilități de peste 90 la sută la nivelul unui județ ar putea trăda o oarecare indulgență din partea profesorilor corectori, a apreciat Preotesa. Un exemplu în acest sens este județul Bacău, în care promovabilitatea a fost de 97,66 la sută, Vrancea - cu 90,82% - și Suceava - cu 90,22%. ■

UFD a discutat cu Constantinescu despre polul de centru-dreapta

Președintele ***Emil Constantinescu*** a solicitat ieri conducerii Uniunii Forțelor de Dreapta sprijin pentru măsurile ce urmează să le adopte Guvernul, în cadrul procesului de integrare europeană, și și-a manifestat disponibilitatea de colaborare cu un pol de centru-dreapta, în vederea alegerilor generale din această toamnă, a declarat ***Varujan Vosganian*** **(foto)**, liderul UFD, la finalul discuțiilor purtate cu șeful statului. Liderul UFD a arătat, totodată, că această formațiune dorește coagularea unui pol de centru-drepta, pe baza ideilor cuprinse în Manifestul Dreptei. ***„Domnul președinte a considerat că este utilă o astfel de construcție, avînd în vedere o***

posibilă colaborare între președintele Emil Constantinescu și un astfel de pol de centru-dreapta, colaborare pe care noi am lăsat-o deschisă ca o ipoteză în vederea alegerilor parlamentare și prezidențiale“, a afirmat Vosganian. ■

ApR și PNL se înhamă la aceeași căruță

■ partidul condus de Meleșcanu a primit o ofertă de colaborare la alegerile din toamnă din partea PNL și a fostului premier Stolojan

Primul cuplu de candidați președinte-premier pare deja să se fi constituit în culisele politicii românești. Vicepreședintele ApR Marian Enache a declarat ieri că ApR analizează, în prezent, o ofertă de colaborare inițiată de fostul premier Theodor Stolojan și PNL, prin care se propune ca pentru alegerile din toamnă, alături de Teodor Meleșcanu, candidat pentru Președinție, să fie prezent și Stolojan, ca viitor prim-ministru.

Vicepreședintele ApR ***Marian Enache*** spune că alianța ApR-PNL este ***„posibilă și rezonabilă“*** și presupune realizarea unui nou program strategic de guvernare pentru dezvoltarea României. El a adăugat că oferta Stolojan-PNL permite și atragerea altor partide din spectrul de centru-dreapta al eșichierului politic, cum ar fi UFD. Enache a mai precizat că oferta venită din partea PNL este, deocamdată, doar o simplă ofertă și este analizată ca atare de ApR. El a spus că, în cazul în care o alianță preelectorală între cele două formațiuni nu este posibilă, ApR și PNL ar putea colabora, în plan politic, pentru a contrabalansa tendința de partid dominant manifestată de PDSR, care, în urma rezultatelor din alegerile locale, ar urma să joace un rol principal în viitoarea coaliție de guvernare. Enache a mai apreciat că, în urma alegerilor locale, ApR se poate prezenta la alegerile din toamnă pe liste proprii și cu ***Teodor Meleșcanu,*** candidat la Președinție. El a precizat însă că această opțiune nu trebuie să împiedice eventualele colaborări și consultări cu alte partide. În plus, Enache a ținut să precizeze că, în actualul context politic, nu trebuie organizată o mare coaliție anti-PDSR sau anti-UDMR sau împotriva oricărui alt partid. În privința unei alianțe cu PNL, Enache a spus că pe primul loc vor fi puse programele de guvernare, atît de ordin politic, cît și de ordin economic.

Surse din cadrul ApR consideră însă că o eventuală colaborare cu PNL trebuie să fie stabilită în cel mult o săptămînă. Motivele invocate fiind apropierea Consiliului Național al ApR din 8-9 iulie, cînd trebuie stabilită strategia electorală pentru alegerile generale și riscul ca în urma Consiliului Național al PNL, din 15 iulie, să se decidă revenirea liberalilor în CDR. Aceleași surse susțin că, în plus, trebuie rezolvată și problema UFD, care a inițiat contacte cu PNL. În opinia liderilor ApR, UFD trebuie să fuzioneze ori cu PNL, ori cu ApR pentru a participa la o eventuală coaliție preelectorală.

În acest moment, varianta de asociere PNL-ApR prevede o participare pe liste comune la alegerile generale, în județe fiind împărțite primele două locuri pentru Camera Deputaților și pentru Senat între cele două partide, o susținere a cuplului Meleșcanu-Stolojan, iar denumirea alianței preelectorale să fie Alianța Social-Liberală pentru România. Stolojan ar urma să fie un reprezentant al societății civile în funcția de prim-ministru, din partea inițiativei social-liberale, condusă de Vasile Secăreș. Întrebat în legătură cu afirmațiile din conferința de presă a ApR, prim-vicepreședintele PNL ***Valeriu Stoica*** a apus: ***„Este o ipoteză. Vom analiza“, fără a face alte declarații.*** **(M. PASCU)**

Viitoarea Alianță Liberală pentru România speră la peste 50%

Președintele ApR, ***Teodor Meleșcanu,*** a anunțat ieri la Sighișoara, într-o conferință de presă, că a acceptat propunerea lui Theodor Stolojan de a avea o întîlnire în zilele următoare, împreună cu liderii PNL, pentru a adopta o ofertă comună pentru viitoarea guvernare a României. Meleșcanu a spus că Theodor Stolojan i-a trimis o scrisoare în care, practic, își exprimă dorința de a se implica în politică, alături de ApR și PNL. Meleșcanu a afirmat că ApR ***„este gata să participe la alcătuirea unei echipe, împreună cu colegii liberali“***, echipă care să-și asume un program comun de guvernare și să propună candidatura sa la Președinție și a lui Theodor Stolojan pentru funcția de prim-ministru. ***„În ceea ce mă privește, consider că o alianță între ApR, PNL și Inițiativa social-liberală poate aduna la viitoarele alegeri generale peste jumătate din opțiunile electoratului român“,*** a afirmat el.

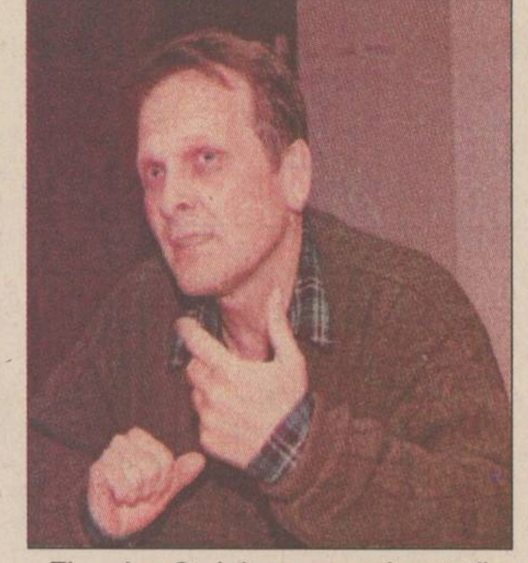

Theodor Stolojan, cea mai curtată locomotivă electorală

Tinerii liberali le cer seniorilor cu rezultate slabe să demisioneze

Tinerii liberali le-au aruncat mănușa seniorilor. Ieri, tinerii liberali ieșeni ***Cristian Adomniței*** și ***Florin Hozoc*** au prezentat o decizie a Biroului Permanent al Tineretului Național Liberal care stabilește demiterea președinților, vicepreședinților și membrilor din organizațiile județene OT ce au obținut la alegeri locale rezultate sub 5%. În această situație se află următoarele județe: Suceava, Neamț, Mureș, Cluj, Buzău, Prahova, Dîmbovița, Argeș, Olt, sectoarele 2, 4, 5 și 6 din București. Organizațiile de tineret demise trebuie să organizeze alegeri în cadrul filialelor pînă la data de 1 august 2000. Măsura tinerilor liberali reprezintă și o invitație, ***„semnalul cel mai onest adresat seniorilor, care pînă acum nu au dat semne că își asumă răspunderea pentru eșecul în alegeri“***. Tinerii liberali au cerut membrilor Biroului Permanent Central (BPC) al PNL să procedeze într-o manieră similară, însă acest lucru nu s-a întîmplat din cauză că multe din organizațiile care au obținut rezultate slabe în alegerile locale sînt conduse chiar de o parte dintre membrii BPC. **(M.C.)**

TARA TRADING 54 SRL Galați
Tel/fax: 036.412895, 410330, 465803, 499465

TT '54

produse metalurgice
- tablă și bandă laminată la cald și la rece
- tablă groasă
- tablă și bandă zincată
- tablă striată
- tablă cutată neagră și zincată

profile, țevi
- profile ambutisate și laminate
- țeavă neagră sau zincată pentru instalații
- țeavă rectangulară

materiale de construcții
- ciment, var, ipsos
- sîrmă, cuie, oțel beton
- alte materiale de construcții

transport auto
- 6-20 tone

Depozit Galați, șoseaua Galați - Tecuci, km 6

S.C. ELEROM S.A. Roman

valorifică prin licitație publică

CALCULATOARE XT, AT 286, AT 386
la prețuri cuprinse între 180.000 și 1.260.000 și
IMPRIMANTE Lx 4000
la prețul de 550.000 lei.
Dosarul cu descrierea stării tehnice se poate consulta la sediul societății. Licitația se va desfășura la sediul S.C. ELEROM S.A. Roman, luni, 5 iulie 2000, ora 10.00, iar în caz de neadjudecare, se va relua pe 10 iulie și 17 iulie, ora 10.00.

JOI
29 iunie 2000
Inclus în nr. 152

Monitorul
Sport

Secțiunea B
Sport, mica publicitate, timp liber, programe TV

Apa trece, Ienei rămîne

■ FRF l-a confirmat în funcție pe antrenorul Emeric Ienei, în perspectiva preliminariilor CM 2002 ■ astăzi, de la ora 19.00, pe „Amsterdam ArenA", are loc cea de-a doua semifinală a EURO 2000, Olanda - Italia ■

Semifinală de vis

■ *astăzi, de la ora 19.00, în semifinalele CE, pe „Amsterdam ArenA", Olanda - Italia*

Poate la nici o competiție fotbalistică din ultima vreme nu a fost contrazis atît de flagrant noul principiu, prin care se desființează granița dintre echipele mici și cele mari, rezultatele și ierarhiile fiind deci absolut imprevizibile. Însă la Euro 2000, cu adevărat au ajuns în semifinale cele mai puternice trupe, cele care au arătat din plin că doresc și știu ce trebuie făcut în fotbalul care se joacă astăzi pentru a se ajunge la ținta dorită. Adversarele de astăzi se aliniază din plin la cele spuse în ultima propoziție, o trecere în revistă a celor care urmează să se întîlnească astăzi fiind foarte utilă și pentru a sprijini cu argumente afirmația făcută, dar și pentru a fi trasate tușele unei avancronici cît mai exacte, care să vă introducă în atmosfera care va fi diseară pe „ArenA".

Așadar, Olanda, care are un ușor plus la casele de pariuri, deține un important avantaj, terenul propriu, atu ce poate fi ușor transformat în piatră de moară în cazul în care portocaliii nu vor rezista presiunii psihologice care există și care îi „obligă" la cucerirea trofeului. Care ar fi argumentele prin care Rijkaard își sprijină depunerea candidaturii la încoronarea cu laurii europeni? În primul rînd, o puternică linie mediană, în care nu se poate că cineva este mai important decît colegul său. Forța gazdelor se naște din centrul liniei mediane unde alături de Cocu (ce joacă mai retras dar de ale cărui șuturi de la distanță nu trebuie uitat), apare foarte puternicul Davids, cel care se transformă în funcție de fază în al doilea închizător sau în coordonator de joc, capacitatea de efort ieșită din comun permițîndu-i acest lucru. Pe flancuri, rapizii Zenden și Overmars, care i-au scos din primii „11" pe Seedorf și pe Ron de Boer, au libertatea de a schimba benzile (totuși, barcelonezul este preferat pe stînga deși și Overmars joacă la Arsenal pe acest post), primul excelînd la capitolul centrări, iar al doilea la pressing și inventivitate. Placa turnantă a Olandei continuă spre ofensivă cu „senatorii" Kluivert și Bergkamp, ambii explodînd în meciul cu Iugoslavia după ce în faza grupelor au cam rămas restanțieri.

În apărare, în fața unui Van der Saar care știe foarte bine cum joacă Totti și, mai ales, coechipierul de la Juventus, Inzaghi, există un bloc compact format din Stam și Frank de Boer, doi dintre cei mai „en vogue" fundași centrali ai lumii. Problemele apar pe flancurile defensivei, acolo unde nici unul din cei patru „volanți" folosiți nu au convins. Astăzi însă este mai mult ca sigur că vor fi preferați Bosvelt și Van Bronckhorst în dauna lui Reiziger și, respectiv, Numan, ruptura musculară a ultimului suferită în meciul cu Iugoslavia făcîndu-l indisponibil pînă la sfîrșitul turneului.

Dacă am ajuns la capitolul accidentări, să mai notăm că la antrenamentul de marți nu au lucrat la parametri maximi Van der Sar, Cocu și Kluivert, toți cu ușoare probleme, însă prezența lor în formația de azi este certă. Pentru că tot veni vorba de acel antrenament, rezerva lui Kluivert, Roy Makaay s-a accidentat și a părăsit terenul avînd grimase de durere.

Edgar Davids își cunoaște foarte bine adversarii din campionatul italian

După ce a mers în majoritatea timpului pe mîna sistemului 3-5-2, „omul de gheață" Dino Zoff lasă să înțeleagă că va apela astăzi la aceeași formulă utilizată în meciul cu Belgia, 4-4-2. Astfel, zidul din fața lui Toldo va fi alcătuit din Cannavaro, Nesta, Iuliano și Maldini, o defensivă care pare mai sudată și mai exactă de la meci la meci. Se remarcă retragerea spre postul din prima tinerețe a căpitanului Maldini. În locul celui pe care Hagi l-a trimis în cîrje, Conte, va apare Di Biagio, acesta urmînd a deveni un fel de-al doilea închizător, lîngă „clasicul" Albertini, cei doi avînd, printre altele, misiunea de a-l bloca pe „bullterierul" Davids, pe care-l știu de la Juventus. Pe flancuri, Zambrotta trebuie să fie atent la sprinturile lui Zenden în timp ce Fiore va putea fi ajutat de Maldini pentru a-l bloca pe Overmars, apărînd astfel posibilitatea de a se mai ocupa și de lansările spre vîrfurile de lance Inzaghi și Totti. Ultimul, jucătorul care l-a făcut rezervă de Del Piero (totuși, copilul iubit al peninsularilor va apărea sigur pe teren) poate fi din nou asul cîștigător al squadrei.

Per total, o confruntare între două echipe ale căror evoluții au crescut, în special în cazul Olandei, de la începutul competiției și în care scenariul ar putea fi: asalturi olandeze în fața unei readutabile defensive azure și contraatacuri periculoase ale urmașilor goleadorilor Rossi sau Schilacci care, după Belgia, vor să trimită... acasă și pe cea de-a doua echipă organizatoare a acestor Europene.

Formațiile probabile: Olanda: Van der Sar - Bosvelt, Frank de Boer, Stam, Van Bronckhorst - Overmars, Cocu, Davids, Zenden - Kluivert, Overmars. Italia: Toldo - Cannavaro, Nesta, Iuliano, Maldini - Zambrotta, Di Biagio, Albertini, Fiore - Inzaghi, Totti. Arbitru: Markus Merk (Germania). **(Ovidiu MINEA)**

Bune și rele pentru români

■ *din Bruxelles, transmite trimisul nostru special la Euro 2000, Ion Teodor*

Deși fotbaliștii români au plecat deja de cîteva zile acasă, subiecte legate de prezența lor la Euro 2000 continuă să apară. Din păcate, nu dintre cele mai plăcute. Astfel, aflat în cantonamentul naționalei Italiei de la Geel, Antonio Conte a ținut să-l acuze dur pe Gică Hagi că i-a provocat intenționat accidentarea din sferturile de finală. Mijlocașul lui Juventus spune că a urmărit cu atenție reluarea fazei și s-a convins că Hagi l-a atacat decis să-l faulteze și să-l scoată din joc, intrînd cu ambele picioare înainte. ***„Un jucător de fotbal trebuie să se aștepte mereu la o posibilă accidentare pentru că așa e acest sport, dar a ajunge pînă acolo să-i rupi piciorul adversarului cu bună-știință, mi se pare prea mult! Sper că Hagi va învăța ceva din asta, pentru a nu mai nenoroci și pe alții, dar scuzele nu i le voi accepta niciodată"***, a spus Conte. El avusese ghinionul de a se accidenta și înainte de Euro '96, cînd olandezul Davids îl faultase grosolan în finala Ligii Campionilor. Din păcate, trebuie s-o spun, Conte se bucură de sprijinul întregii prese, care a sublinit că un jucător de valoarea și prestanța lui Hagi nu trebuie să recurgă la astfel de mijloace rudimentare de intimidare a adversarului. Ziarul „L'Equipe" chiar a publicat o fotografie grăitoare surprinsă în momentul fautului și se vedea clar cum piciorul lui Conte se îndoaie ca un pai sub talpa lui Hagi...

Belgienii se miră că Alin Stoica n-a jucat la Euro 2000

Din fericire, mai avem și știri de bine despre români. Astfel, după ce s-a anunțat că mijlocașul suedez Per Zetterberg va pleca de la Anderlecht la Olympiakos Pireu, numele cel mai vehiculat pentru a prelua prerogativele conducătorului de joc la echipa belgiană este cel al lui Alin Stoica. Am fost surprins să văd în aceste zile că Stoica junior are o cotă bună în Belgia și este considerat unul dintre cei mai promițători jucători tineri ai lui Anderlecht. Un coleg de la cotidianul „Le Soir" chiar m-a întrebat cum se face că Alin nu a fost în lotul pentru Europene, din moment ce ar fi putut să-l înlocuiască cu brio pe Hagi. N-am știut ce să-i răspund, așa cum nu știusem nici cu cîteva zile înainte, cînd un alt ziarist belgian își exprimase mirarea că echipa noastră este singura dintre cele prezente la CE care are în lot nu mai puțin de patru închizători...

În fine, ca să încheiem capitolul „români", să spunem că acest sfîrșit de săptămînă va fi deosebit de important pentru președintele FRF, Mircea Sandu. În cadrul celui de-al XXV-lea Congres al UEFA, care va avea loc în Luxemburg, profitînd de pauza dintre semifinalele și finala CE, va alege noii membri ai Comitetului Executiv al UEFA. Acolo unde Nașu' candidează alături de alte 12 persoane pentru unul din cele șapte locuri disponibile. De asemenea, la acest congres își vor prezenta dosarele de candidatura cele cinci țări care doresc să organizeze Campionatul Mondial din 2006, respectiv Brazilia, Anglia, Germania, Maroc și Africa de Sud.

Dacă tot veni vorba de Anglia, să spunem că jucătorii care evoluează în campionatul acestei țări au marcat deja șapte goluri la Europene: patru pentru naționala Albionului (Shearer 2, Scholes, Owen), cîte două în contul francezului Henry și olandezului Overmars, respectiv unul marcat de cehul Nedved. Recordul numărului celui mai mare de marcatori la Euro 2000 îl deține însă „Primera Division". Jucătorii care evoluează în campionatul spaniol au marcat deja de 24 de ori, iar de zece ori golurile au aparținut unor fotbaliști ai Barcelonei. Echipa catalană este, de altfel, cel mai bine reprezentată în topul marcatorilor la CE, cu 11 nume, urmată de Juventus, Benfica, Zaragoza (5) și Arsenal (4).

Alin Stoica, un posibil înlocuitor pentru Hagi la naționala română, în opinia belgienilor

E mai rău la iugoslavi ca la noi

Două din echipele care și-au făcut bagajele odată cu România, după sferturile de finală ale competiției, au părăsit CE cu stări de spirit total diferite. Spaniolii sînt conștienți că au pierdut în fața Franței deoarece au jucat mai slab decît adversarii și că eventuala egalare adusă de Raul din penalti n-ar fi făcut, probabil, decît să le prelungească agonia. Acum, o țară întreagă plînge pe umărul tinerei vedete a lui Real, întrebîndu-se cum va reuși Raul să depășească șocul acestei ratări extrem de importante. ***„Nu cred că cineva îi poate reproșa ceva lui Raul. Pur și simplu ne-a lovit ghinionul, care ne-a urmărit pe tot parcursul Europenelor"***, explică, fatalist, Ivan Helguera. Chiar și selecționerul Camacho a ținut să declare că nu-i reproșează nimic lui Raul, și nici unui alt coechipier de-al său, ***„pentru că selecționata Spaniei a jucat bine, dar campionii mondiali au jucat și mai bine"***.

Iugoslavii au plecat însă acasă cu povara umilitorului 1-6 încasat în fața Olandei, ceea ce i-a făcut pe ziariștii sîrbi să ceară cu virulență demisia antrenorului Vujadin Boskov. S-a vorbit chiar de „o catastrofă națională", de „sfîrșitul unei generații", iar cîteva ziare au titrat la Belgrad ***„Am jucat fără selecționer!"***. În aceste condiții, Boskov nu a avut altă șansă decît de a-și asuma responsabilitatea întregului eșec, el declarînd că are demisia pregătită în caz că i se va solicita acest lucru. Președintele federației iugoslave, fostul celebru antrenor Milan Miljanic, spune că nu s-a gîndit încă la un înlocuitor al lui Boskov și deocamdată este mai preocupat să-i convigă pe veteranii Stojkovic, Djukic, Drulovic, Mihajlovic, Mijatovic și Jugovic să-și continue activitatea la națională.

Deplasare sponsorizată de Compania COCA-COLA

Ienei rămîne la națională

Emeric Ienei **(foto)** nu va fi înlocuit din funcția de antrenor al naționalei de fotbal a României, deoarece a obținut calificarea cu „tricolorii" în sferturile de finală ale Euro 2000, aceasta fiind una din clauzele contractului selecționerului român cu FRF, se precizează într-un comunicat al FRF.

Prezentăm integral conținutul comunicatului FRF:

„În ultimele zile, pe diferite canale de presă, s-a acreditat ideea că antrenorul Emeric Ienei va fi schimbat de la echipa națională, urmînd să fie înlocuit cu Ladislau Boloni. Față de aceasta precizăm: Emeric Ienei are contract ferm cu FRF pînă în anul 2002, una din clauzele acestui contract prevăzînd ca obiectiv depășirea fazei grupelor la Euro 2000. Așa stînd lucrurile, deci în condițiile în care obiectivul calificării în sferturile de finală s-a realizat, obținîndu-se astfel cea mai bună performanță românească la un turneu final european, nu se pune nicicum problema înlocuirii sale". FRF a adresat mulțumiri publicului român, care a fost prezent în tribunele stadioanelor din Belgia și Olanda, și în țară în fața televizoarelor, sau pe străzi, pentru modul extraordinar în care a susținut naționala României la Euro 2000.

Nu se mai pariază pe Kluivert

■ *în cantonamentul italian nu intră nici musca*

Cel mai frumos stadion al Euro 2000 și probabil cel mai modern de pe întregul continent, „Amsterdam ArenA", acolo unde s-a desfășurat primul meci indoor din istoria turneelor finale de Campionat European (Portugalia - Turcia 2-0, în sferturi), va găzdui în această seară întîlnirea Olanda - Italia, decisivă pentru stabilirea celei de-a doua semifinaliste. La Amsterdam (oraș în care sper să fi ajuns la ora la care citiți aceste rînduri), biletele pentru semifinală s-au epuizat la doar cîteva ore după punerea lor în vînzare, semn că interesul pentru această partidă este uriaș. Întreaga Olandă pare a fi luat foc după succesul zdrobitor al băieților lui Rijkaard în fața Iugoslaviei și nimeni nu se mai gîndește că „portocala mecanică" ar putea fi stopată de italieni. De altfel, federația olandeză a anunțat programul echipei sale pînă la finală, inclusiv antrenamentul oficial de sîmbătă, de la Rotterdam, în preziua finalei, ceea ce înseamnă că meciul împotriva „squadrei azzurra" este privit doar ca o formalitate. Olandezii se simt atît de aproape de primul succes major al echipei lor naționale încît sînt în pericolul de a-și subestima adversarii și a se vedea deja campioni, lucru pe care italienii se pricep să-l speculeze mai bine decît nimeni... Ziarele olandeze așteaptă cu sufletul la gură ca Patrick Kluivert să mai facă vreo ispravă de genul celei împotriva sîrbilor pentru a se întrece în epitete și superlative. Atacantul Barcelonei a devenit peste noapte cel mai important jucător al echipei naționale, mulți uitînd că ceruseră înainte de Europene titularizarea lui Makaay în locul lui. ***„Sigur că mă bucur să aflu că am devenit unul din eroii Olandei, dar sînt conștient că voi fi imediat detronat de pe acest piedestal dacă nu voi confirma în următoarele meciuri. Sper să marchez și în fața Italiei și să duc echipa mea în finala pe care o visează o țară întreagă".***

Un amănunt interesant este acela că bookmakerii englezi nu mai acceptă pariuri pe șansa lui Kluivert de a deveni golgeterul Europenelor, considerînd că acesta nu mai poate fi învins de nimeni. În schimb, pariurile în ceea ce privește meciul de deseară sînt deschise în continuare, iar Olanda este favorită: ea are o cotă de 7/4 (7 dolari cîștigați la patru investiți), față de Italia (4/1).

În ceea ce-i privește pe italieni, aproape nimic nu a „transpirat" din cantonamentul lor de la Geel, pe care Zoff l-a transformat aproape într-o fortăreață. Antrenorul „squadrei azzurra" nu le-a dat voie elevilor săi să sărbătorească în nici un fel victoria împotriva României, spunîndu-le că meciurile importante de abia de acum urmează. Chiar și timpul alocat vizitelor soțiilor și prietenelor jucătorilor a fost drastic redus, acestora explicîndu-li-se că ***„vacanța va începe abia pe 3 iulie, a doua zi după finală"***. Se pare că Zoff pregătește o partitură specială pentru Demetrio Albertini, care va avea un rol extrem de important în jocul de astă-seară, acela de a stopa lansările periculoase în adîncime ale vîrfurilor Kluivert și Bergkamp. ***„Chiar dacă nu am avut un sezon strălucit cu AC Milan, acum mă simt în plină formă și din punct de vedere psihic mă simt destul de puternic pentru a deveni campion european. Zoff mă cunoștea mai puțin decît precedenții selecționeri, Sacchi și Maldini, însă acum i-am cucerit încrederea pe deplin și sper să nu-l trădez"***, spune Albertini, care va juca în această seară meciul numărul 70 în națională.

Roy Makaay mai are de așteptat pînă va fi titular în echipa „portocalei"

Un alt jucător de la AC Milan, căpitanul Paolo Maldini, a fost pe deplin recuperat după întinderea suferită în meciul cu România și va juca titular împotriva Olandei. Conte și Di Livio sînt definitiv „scoși din calcule", din cauza accidentărilor de lungă durată suferite, iar Iuliano și Di Biagio sînt, la rîndul lor, incerți, din cauza unor dureri la genunchi. În tabăra cealaltă, singurul asupra căruia plutesc semne de întrebare este fundașul Arthur Numan, care are o rană în talpă și ar putea fi înlocuit de Van Bronckhorst. Așa cum spuneam, însă, la început, pericolul mare pentru italieni vine dinspre Kluivert, care a fost și el la doctor, dar numai pentru a-i solicita somnifere

Semifinala unui Campionat European nu e chiar un eveniment care să te lase să dormi în liniște și tihnă... **(Ion TEODOR - Bruxelles)**

Zâmbește,

vara merită trăită!
Acum nu vei mai suferi de căldura toridă a verii.
Rotherm îți oferă noul sistem split și multisplit de condiționare a aerului Smile, de la Ferroli, care împrospătează aerul și reduce umiditatea camerei. Cele cinci modele ale gamei Smile satisfac toate cerințele estetice și pot fi folosite în orice încăpere, datorită nivelelor scăzute de zgomot.
Cu Smile vei petrece vara zâmbind de plăcere!
Rotherm
Te simți atât de bine!
Iași, B-dul T. Vladimirescu 40
Tel/Fax: 032-272.340, 175.105

Gabriel Avasiloaie și Cătălin Elisei îți spun tot ce se întîmplă la
Micul Dejun
NORD EST Radio
Pentru o dimineață mai bună de luni pînă vineri 6.00 - 10.00

...oferit de
NOU! 3000 lei/km NOU!
PRO-TAXI 211.211
093 399 111 095 033 033

RADIO CONTACT
91.9FM
de 10 (zece) ani
http://www.radiocontact.ro
dedicatii@contactiasi.ro

SPORT LOCAL

Cantina lui Poli a fost dărîmată

Insensibile la Euro 2 000, seismele lovesc unul după altul FCM Poli Iași, club care se confruntă din ce în ce mai tare cu probleme care pot să ducă efectiv la sufocare. Ieri, gruparea-fanion a Iașului a rămas și fără cantină, bugetul găurit al clubului primind astfel o nouă lovitură. După îndelungate procese și amînări, buldozerele au lovit clădirea în care serveau masa fotbaliștii ieșeni, proprietarul care cîștigase în instanță vila de cantonament din Copou obținînd dreptul de a demola cantina situată pe terenul său, în apropierea vilei. Pînă la noi ordine, fotbaliștii vor servi masa la cantina studențească din Copou.

„Numai asta ne lipsea acum, cantina aceea aducîndu-ne mari economii. Sîntem într-o situație financiară cumplită, cu mari datorii și nu se întrezărește nici o rază de speranță înaintea acestui celui mai tare campionat de la înființarea diviziei B. Să nu uităm că vor retrograda 6 echipe și dacă anul acesta am realizat minunea salvării, acum nu văd cum am putea să ne menținem în liga a doua" a declarat proaspătul consilier judetean, ***Costel Rădeanu***. De altfel, singura soluție de asigurare a unui buget solid care să permită liniștea în Copou pare a fi legată de implicarea noilor oficialități, în acest sens urmînd a fi purtate discuții. **(Ovidiu MINEA)**

Vine vacanța și pentru rugbiști

Cînd majoritatea echipelor au început să pregătească noul sezon competițional, rugbiștii vor intra de sîmbătă în vacanță. Un campionat început în toamnă, care a numărat doar 18 etape, își va trage obloanele peste două zile, într-un anonimat total. Politehnica Nena va juca acasă, cu Rulmentul Bîrlad, așadar există toate premisele pentru o ultimă victorie în acest campionat. Ieșenii nu mai pot pierde locul 3 și, implicit, medaliile de bronz, singura formație care mai poate, teoretic, să egaleze la puncte pe Politehnica Nena fiind Universitatea Cluj. Cum ieșenii au obținut două victorii în confruntările cu universitarii clujeni, ei sînt siguri de poziția a treia, ceea ce reprezintă cea mai bună performanță din istoria acestei formații. *„Am mai cucerit două titluri de vicecampioni la juniori, în 1982 și 1985, însă aceasta e cea mai mare performanță la nivel de seniori. Am avut o generație foarte bună de jucători, cele mai bune condiții din 1990 încoace și, zic eu, am făcut o figură frumoasă în primul an în Divizia Națională"*, ne-a spus antrenorul ***Constantin Veriveș***. Tehnicianul formației ieșene ne-a mai precizat că speră într-o evoluție bună a elevilor săi în meciul cu Rulmentul Bîrlad: *„Vrem să ne luăm un frumos rămas bun de la cei care ne-au urmărit la meciurile de acasă în această ediție de campionat."* **(Daniel SIMION)**

Sabrerii ieșeni s-au întors de la Monte Carlo

La sfîrșitul săptămînii trecute s-a desfășurat la Monte Carlo „Cupa Prințului Albert Luis al II-lea" la sabie, concurs contînd pentru Cupa Mondială de cadeți. CSȘ Unirea Iași a participat cu 4 sabreri, trei dintre aceștia venind grupați între locurile 9-16. Astfel, Florin Dutcovici s-a clasat pe locul 9, Alexandru Sirețeanu pe 11, iar Tudor Popa pe 16. Cel de-al patrulea elev al antrenorului Iulian Bițucă, Cosmin Hînceanu (14 ani), s-a clasat al 27-lea. *„Deși mă așteptam la mai mult, sînt mulțumit de rezultate. Dutcovici și Sirețeanu au fost la cel de-al doilea concurs internațional, iar Popa și Hînceanu la primul. Apoi, exceptîndu-l pe Hînceanu, ceilalți trei de-abia au 16 ani, cînd majoritatea concurenților au fost cu un an mai mari. A fost o experiență bună, iar Sirețeanu și Dutcovici puteau prinde chiar finala de 8. Ambii au pierdut în optimi, foarte greu, la 14 (Sirețeanu) și 13 (Dutcovici), la un ungur, respectiv un francez. Aș dori să remarc și organizarea, absolut impecabilă, precum și generozitatea gazdelor în premierea primilor 8 clasați. Din păcate pentru noi, de la locul 9 în jos nu au fost decît felicitări"*, ne-a precizat Iulian Bițucă. **(D.SIMION)**

Concurs de tenis la ștrand

În perioada 1-4 iulie va avea loc Cupa Peco la tenis de cîmp, la categoria 16 ani băieți. În organizarea Tenis Club „Micul As", se vor alinia la start sportivi de la cluburi din țară și din Republica Moldova. Tot în aceste zile va avea loc și Cupa RELAD la veterani, la care vor avea drept de joc numai doctorii. Meciurile se vor desfășura pe terenurile de la Ștrandul Municipal.

Precizare

În numărul de ieri v-am prezentat cîștigătorul concursului „Marea finală a Euro 2000", dotat cu o excursie la Rotterdam, la finala competiției care va avea loc duminică seara. Revenim astăzi cu precizarea că „Monitorul" a organizat acest concurs împreună cu agenția de turism TOTEM.

FC Național - Dinamo, în prima etapă

Ieri, membrii Ligii Profesioniste de Fotbal au stabilit în urma tragerii la sorți programul partidelor din turul campionatului Diviziei A „Ursus", ediția 2000/2001. Astfel, pe 5 august, în prima etapă, vor avea loc partidele: Gaz Metan Mediaș - Ceahlăul Piatra Neamț; Oțelul Galați - FC Argeș Dacia; Steaua București - FCM Bacău; Rapid București - Petrolul Ploiești; FC Național - Dinamo București; Astra Ploiești - Fulgerul Rocar; Universitatea Craiova - FC Brașov; Foresta Suceava - Gloria Bistrița.

Ediție cu ghinion pentru băieții din Liverpool

■ *de la Euro adunate*

■ Fostul internațional belgian Frankie Vercauteren a fost rugat să schițeze echipa ideală a acestui turneu final. El s-a oprit la formula de joc Barthez - Thuram, Stam, Nesta, Desailly, Maldini - Figo, Davids, Zidane, Raul - Henry. După cum simplu se poate vedea, nici unul din compatrioții săi din selecționata „diavolilor roșii" nu l-a impresionat pe Vercauteren.

■ Paolo Maldini, căpitanul „squadrei azzurra" și-a sărbătorit cea de-a 32-a aniversare a zilei de naștere într-un mod mult mai auster decît era obișnuit. Colegii i-au cîntat „Mulți ani trăiască!", el le-a oferit cîte un rînd de sucuri minerale, berea fiind complet interzisă în cantonamentul lui Zoff, iar seara a avut „dreptul" de a vorbi la telefon cu soția sa. Dacă va juca în această seară, ceea ce pare mai mult decît sigur, Maldini va bifa cel de-al 111-lea său joc la națională, apropiindu-se vertiginos de recordul absolut al lui Dino Zoff.

■ Deși pînă acum nu a asistat la nici un meci al echipei sale la Euro 2000, Jacques Chirac, președintele Franței, este foarte atent la rezultatele echipei antrenate de Lemerre. El a făcut tot posibilul să vadă meciurile la televizor și după fiecare dintre ele i-a telefonat personal căpitanului Didier Deschamps, pentru felicitările de rigoare.

■ Meciul Franța - Portugalia a stîrnit numeroase pasiuni în familia atacantului francez Robert Pires, dintr-un motiv extrem de simplu: mama jucătorului este spanioloaică, iar tatăl portughez! Relativ în aceeași situație delicată s-au aflat și coechipierii săi, Thuram și Vieira, care au o puternică descendență lusitană în familie.

■ Actuala ediție a Campionatului European a provocat adevărate ravagii printre jucătorii formației engleze FC Liverpool, nu mai puțin dintre ei întîlnindu-se cu ghinionul în cursul acestei competiții. Este vorba de norvegianul Heggem, care a suferit o ruptură de ligamente la meciul cu Iugoslavia, de compatriotul său Björnebye, care a jucat extrem de prost în toat meciurile, contribuind la eliminarea echipei sale, de germanii Babbel (care l-a scăpta din marcaj pe Shearer la golul englezilor) și Hamman (extrem de șters în tot ce a făcut), cehii Berger (suspendat pentru două meciuri) și Smicer (autor a două goluri inutile în fața Danemarcei), englezii Gerrard, care nu a jucat nici un minut la CE, Heskey, Fowler și Owen, considerați principalii vinovați pentru înfrîngerea suferită în fața României și de portarul olandez Sander Westerveld, care a primit două goluri de începător în meciul cu Franța.

„Cormoranul" Smicer a marcat două goluri inutile

■ Unul dintre puținii jucători englezi care nu au jucat la Euro 2000 și chiar s-au bucurat de acest lucru este atacantul lui Sunderland, Kevin Phillips. Acesta a explicat scurt și concret: *„La cîte critici s-au abătut asupra echipei naționale după eliminarea din grupe, sînt mulțumit că nu am fost nici un moment pe teren și deci nu mi se poate reproșa nimic. Dacă aș fi fost titular în vreun meci, cred că de acum ajungeam la spitalul de nebuni."* **(Ion C.)**

Nu au apărut inovații tactice

■ *consideră antrenorul Vasile Simionaș, care vede o finală între Franța și Olanda*

Pînă acum, Euro 2000 nu a adus inovații tactice spectaculoase și nici nu a apărut vreun post nou, cheie, echipele mulîndu-și mijloacele de exprimare din teren în funcție de jucători. *„Au dezamăgit echipele anglo-saxone, Anglia și Germania fiind marile deziluzii ale acestui turneu final"*, apreciază tehnicianul Vasile Simionaș. Insularii se bazează pe același joc aerian de angajament, cu mingi aruncate mereu în careul advers, tactică ușor de contracarat dacă aglomerezi centrul defensivei, fundașii centrali, prin definiție, fiind atletici și buni săritori la cap. Kevin Keegan, un fotbalist făcut din alt aluat, nu a avut de unde culege mai mulți jucători precum Owen ori Beckham, singurii din lotul Angliei pentru care mingea nu are secrete. *„Germania a plătit tribut faptului că l-a considerat pe Lothar Matthäus nemuritor, Erich Ribbeck atribuindu-i decarului german puteri neliminate în teren, fie că el juca libero, ori mijlocaș, precum în partida cu Portugalia"*, explică Vasile Simionaș eșecul „panzerelor" la Euro 2000. Același tehnician crede că echipele nordice sînt în declin, Suedia, Norvegia și cel mai pregnant Danemarca, practicînd un joc la întîmplare, lipsit de consistentă. *„Nordicii joacă haotic și plătesc tribut lipsei unor jucători cu personalitate, cum au fost frații Laudrup pentru Danemarca"*. La polul opus se află Franța și Olanda, în viziunea tehnicanului Simionaș, finalistele acestui campionat european. *„Elevii lui Frank Rijkaard se rostogolesc precum portocalele mecanice, jucătorii, cel puțin de la mijloc în sus, nu au posturi fixe, aceștia creînd superioritate numerică acolo unde este nevoie"*. Spre deosebire de olandezi, campionii mondiali excelează la capitolul apărare, greu de depășit, cel puțin doi mijlocași făcînd și faza defensivă la perfecție. Dar totul se învîrtește în jurul lui Zidane, cu prestații impecabile la Euro 2000. *„Ar fi interesant de văzut cum joacă Franța fără Zidane în teren, ori cînd acesta nu este în apele sale"*, mai spune Vasile Simionaș, antrenor la Farul Constanța, dar care se află și în vizorul lui FC Național, ca un posibil înlocuitor al lui Stoichiță. Dar revelația turneului, în viziunea lui Simionaș, este Portugalia, Rui Costa fiind și preferatul său la titlul de cel mai bun fotbalist de la Euro 2000. *„Italia? Joacă ce a învățat dintotdeauna. O apărare sobră, fără artificii, care îngustează la maximum spațiile de manevră ale adversarului. Azzurrii sînt agresivi, greu de depășit prin driblinguri. Ei joacă un fotbal total, la sacrificiu, arma preferată fiind contraatacul. Prin cei cinci mijlocași, toți foarte mobili, dau impresia că sînt mai mulți în teren, marcajul la sînge, dar mai ales dublajul fiind procedee tactice pe care le cunosc la perfecție"*, caracterizează pe scurt Simionaș jocul echipei pregătite de Dino Zoff. **(Leonard CANANĂU)**

„Il Capitano" Maldini poate decide jocul

Unul dintre cei mai motivați jucători de pe teren din această seară va fi, cu siguranță, Paolo Maldini **(foto)**. Încărcat de glorie la echipa de club, Milan, cu care a cucerit 6 titluri ale Italiei, 3 cupe europene, și toate supercupele posibile (ale Italiei, Europei și Intercontinentală), Paolo nu are încă în vitrina cu trofee vreun titlu cu naționala, continuînd astfel nefasta tradiție a tatălui său, Cesare. Acesta, deși are în palmaresul de jucător inclusiv o cupă europeană, cucerită cu Milan în 1963 nu a obtinut nici o medalie de aur îmbrăcat în tricoul azur. Si cum vîrsta nu așteaptă, Maldini junior împlinind în această săptămînă 32 de ani, Euro 2 000 ar putea fi ultimul prilej de împlinire internațională pentru cel care este considerat de zece ani drept cel mai bun apărător stînga din lume.

Și poate ar fi chiar un lucru meritat pentru un fotbalist despre care mai nimeni nu vorbește de rău. De la 16 ani în serie A, cel care acum răspunde la apelativul „il capitano" este caracterizat de antrenorul său de la Milan, Alberto Zaccheroni astfel: ***„Paolo este un model. Își ia munca foarte în serios atît în timpul meciului cît și la antrenamente, fiind un lider și un exemplu pentru jucătorii tineri"***, cuvinte asemănătoare spunînd și alte nume mari ale fotbalului.

Datorită unei pregătiri fără cusur și a unei vieți extrasportive model, veșnicul „treiar" a fost ferit și de accidentări grave în condițiile în care, la rîndu-i, în ciuda unui joc hotărît, nu a excelat niciodată prin durități. Polivalența a fost un alt atu al său, inteligența în joc permițîndu-i să se plieze rapid la cerințele antrenorilor. Închizător foarte generos la efort la începuturile sale fotbalistice, consacrat ca fundaș stînga (de regulă, destul de ofensiv), Paolo nu a ezitat să-și ajute tatăl atunci cînd acesta l-a folosit fundaș central devenind, un timp, chiar libero clasic în locul „monstrului sacru" Baresi. Și la noua modă fotbalistică s-a adaptat foarte repede, atît la echipa de club cît și în preliminariile CE la națională făcîndu-și datoria în sistemul 3-5-2, pe postul fundașului central care se ocupă de flancul stîng. Obișnuit cu o mare rază de acțiune, Maldini s-a mulțumit în actualele condiții tactice cînd nu mai putea urca așa mult în ofensivă cu faptul că avea o mai mare suprafață de acoperit în defensivă.

Deși după cum joacă (la actualele Europene a reușit iarăși să fie în topuri în ciuda celor două accidentări suferite, în meciurile contra Suediei și României) finalul carierei pare departe (multi îl văd ca titular și la Mondialele din 2002), despre Paolo Maldini se spune că-i va călca pe urmele tatălui și în privinta carierei de antrenor, el fiind văzut de multă lume ca un tip echilibrat, care știe să disece jocul și a cărui personalitate se poate impune în fata fotbaliștilor. **(OM)**

Kluivert are de luat revanșa

■ *atacantul olandez nu a uitat eșecurile din „perioada AC Milan"*

Pentru Patrick Kluivert și Dennis Bergkamp, partida din această seară, de pe „Amsterdam ArenA", din semifinalele Campionatului European, are o importanță deosebită, deoarece pe lîngă calificarea în finală el dorește să-și ia revanșa și să demonstreze italienilor că toate acele critici primite cînd evolua în Cizmă, la AC Milan, erau nefondate. Venit cu surle și trîmbițe la echipa din Milano în 1997, cînd avea doar 20 de ani, Kluivert nu a rezistat la „diavolul milanez" decît un sezon, după care a fost nevoit să-și facă din nou bagajele, aterizînd la Barcelona. În momentul transferului de la Ajax Amsterdam, atacantul de culoare nu era un necunoscut pentru suporterii milanezi, cărora le „furase" de sub nas, în 1995, Cupa Campionilor, cu un gol marcat în minutul 84 (meciul fiind arbitrat de Ion Crăciunescu). Kluivert și Ajax au ajuns și un an mai tîrziu pînă în finală, dar alți italieni, cei de la Juventus, au reușit să stopeze drumul olandezilor spre al doilea trofeu consecutiv, după penaltiurile de departajare. Următorul sezon a fost unul de coșmar pentru Patrick, o accidentare la gleznă împiedicîndu-l să evolueze la Campionatul European din Anglia. Și cum un necaz nu vine niciodată singur, tînărul jucător a ajuns și în fața justiției, fiind acuzat atît de viol, cît și de conducere imprudentă, în ultimul caz fiind ucisă o persoană. Pînă la urmă, lucrurile s-au lămurit inexplicabil de ușor, acuzația de ucidere soldîndu-se cu o condamnare la închisoare cu suspendare, în timp ce celălalt caz (de viol) s-a încheiat în coadă de pește, din lipsă de probe. Cam în aceste condiții a ajuns Kluivert la Milano, problemele de la Amsterdam afectînd randamentul celui care, sperau fanii „Diavolului", putea ajunge un al doilea Marco van Basten, idolul de pe „San Siro". Evoluția sa nu a fost slabă, dar nici nu a rupt gura tîrgului, nouă goluri marcate în 32 de meciuri disputate în tricouă roș-negru nefiind însă pe placul diriguitorilor milanezi, aceștia acceptînd imediat oferta venită în vara anului 1998 de la FC Barcelona. Nici aici startul nu a fost strălucit, dar răbdarea antrenorului Louis van Gaal și faptul că putea colabora cu mulți dintre colegii de la naționala Olandei i-au refăcut lui Patrick moralul, acest lucru fiind evident chiar la acest turneu final, în care a marcat deja de cinci ori. Rugat să comenteze cum vede întîlnirea cu cei care i-au întors acum cîțiva ani spatele, Kluivert a susținut că atunci nu i s-a dat destul timp pentru a-și reveni, dar acum este ***„alt om. Perioada AC Milan a trecut de mult, și de atunci am jucat multe meciuri și am învățat foarte mult. Și am ceva de demonstrat italienilor, care m-au «desființat» în acea perioadă. Atunci, nu a fost doar vina mea. Sistemul de joc folosit la AC Milan nu mi se potrivea. La Barcelona, cu 3 atacanți, mă simt ca peștele în apă. Perioada petrecută în Italia a fost o încercare dificilă, și pe undeva înțeleg nemulțumirea suporterilor, care așteptau mai mult de la mine"***. Un alt jucător cheie al olandezilor, Dennis Bergkamp, a avut o experiență mai puțin fericită în Italia, la cealaltă echipă milaneză, Internazionale, dar acesta nu se gîndește la revanșă, fiind preocupat doar de obținerea victoriei în această seară. Despre Bergkamp, Kuivert are numai cuvinte de laudă: „mă ajută foarte mult, are o viziune excelentă a jocului, creează spații și pasează extraordinar. Mă simt foarte bine cînd joc alături de el". Aceștia sînt cei doi „renegați" de către italieni de la care Olanda așteaptă astăzi victoria.

Înaintea meciurilor grele, Patrick Kluivert se relaxează mergînd pe bicicletă

Vine vremea loteriilor?

■ *Franța este singura avantajată în cazul loviturilor de departajare de la 11 metri*

Olandezul Clarence Seedorf a ratat un penalty decisiv la Euro 96

Așa cum se știe, în cazul în care partidele din semifinale se vor încheia după 90 de minute la egalitate, vor urma două reprize de prelungiri a cîte 15 minute. Pe durata acestora va funcționa regula „Golului de aur", adică prima echipă care marchează cistiga partida. Dacă și după cele 30 de minute de prelungiri, scorul va fi egal, se va trece la executarea loviturilor de la 11 metri. Aceasta loterie va desemna echipa care se va califica in finală. Din acest punct de vedere, cel al executării penalty-urilor în situații extreme, cel mai bine stă Frantț, care pe parcursul Campionatelor Mondiale (CM) si a celor Europene (CE) a avut parte de 5 asemenea finaluri. Dintre acestea s-a impus in trei. Portugalia nu a trecut incă prin emoțiile loviturilor de departajare, în timp ce Italia și Olanda au pierdut toate întîlnirile care s-au decis după executarea loviturilor de la 11 metri, 4, respectiv 3. Dar sa vedem și istoria partidelor în care a fost nevoie de această loterie in care au fost implicate semifinalistele de la Euro 2000.

Franța (5 departajări, 3 cîștigate, 2 pierdute)

8 iulie 1982, Sevilla, CM, semifinala cu RFG; 3-3 la finele timpului regulamentar de joc, după executarea loviturilor de la 11 metri pierdută cu 4-5. Au transformat pentru francezi, Amoros, Platini, Rocheteau, Giresse, au ratat Six și Bossis.

21 iunie 1986 Guadalajara, CM, sferturi cu Brazilia; 1-1, partidă cîstigată cu 4-3. Au transformat: Stopyra, Bellone, Amoros, Fernandez, a ratat Platini.

22 iunie 1996, Liverpool, CE, sferturi cu Olanda 0-0; partidă cistigata cu 5-4. Au transformat Guerin, Djorkaeff, Zidane, Lizarazu, Blanc.

26 iunie 1996, Manchester, CE, semifinala cu Cehia 0-0; pierdută cu 5-6. Au transformat Guerin, Djorkaeff, Zidane, Lizarazu, Blanc, a ratat Pedros.

3 iulie 1998, Paris, CM, sferturi cu Italia 0-0; meci cîstigat cu 4-3. Au transformat: Henry, Trèzeguet, Blanc, Zidane, a ratat Lizarazu.

Italia (4 departajări, 4 pierdute)

21 iunie 1980, Napoli, CE, finala mică cu Cehoslovacia 1-1; pierdută cu 8-9. Au transformat Bettega, Tardelli, Altobelli, G. Baresi, Benetti, Scirea, Cabrini, Graziani, a ratat Collovatti.

3 iulie 1990, Napoli, CM, semifinala cu Argentina 1-1; pierdută cu 3-4. Au transformat F. Baresi, R. Baggio, De Agostini, au ratat Donadoni și A. Serena.

17 iulie 1994, Pasadena, CM, finala cu Brazilia 0-0; pierdută cu 2-3. Au transformat, Albertini, Evani, au ratat Massaro, F. Baresi,

3 iulie 1998, Paris, CM, sferturi cu Franta 0-0; partidă pierdută cu 3-4. Au transformat R. Baggio, Costacurta, Vieri, au ratat Albertini și Di Biagio.

Olanda (3 departajări, 3 pierdute)

22 iunie 1992, Göteborg, CE, semifinala cu Danemarca 2-2; pierdută cu 4-5. Au transformat R. Koeman, Robert Witschge, Rijkaard, Bergkamp, a ratat Van Basten.

22 iunie 1996, Liverpool, CE, sferturi cu Franța 0-0; partidă pierdută cu 4-5. Au transformat De Kock, Kluivert, Blind, Cocu, a ratat Seedorf.

7 iulie 1998, Marseille, CM, semifinala cu Brazilia 1-1; pierdută cu 2-4. Au transformat Bergkamp, F. de Boer, au ratat Cocu, R. de Boer.

C.A al S.C. Complex Hotelier "MOLDOVA" S.A. IAȘI

convoacă

Adunarea Generală a Acționarilor,

ordinară și extraordinară, pentru data de **16.07.2000**, orele 15.00 și - respectiv 16.00-, la Sala Frescă a Restaurantului Moldova din Iași, str. A Panu 31, avînd următoarea ordine de zi:

1. Aprobarea gajării acțiunilor rezultate din majorarea capitalului social al societății.
2. Aprobarea ipotecării unor active ale societății.
3. Stabilirea remunerației directorului general, a membrilor C.A. și cenzorilor.

4. Modificarea și completarea Actului Constitutiv prin delegarea unor atribuții ale A.G.A.E. către C.A.
Art. 15/alin. 1, privitor la **Atribuțiile C.A.** se completează cu următoarele dispoziții:
- **lit. g:** "hotărăște cu privire la mutarea sediului societății"
- **lit. h:** "hotărăște în privința schimbării obiectului de activitate al societății"
- **lit. i:** "hotărăște cu privire la majorarea capitalului social"
- **lit. j:** "hotărăște în privința reducerii capitalului social sau a reintregirii lui prin emisiunea de noi acțiuni"
- **lit. k:** "hotărăște cu privire la conversia acțiunilor dintr-o categorie în cealaltă".

Prevederile **art. 12/alin 4. - lit. b, c, d, e, f/Statut** se elimină.

5. Modificarea Actului Constitutiv în privința modalității de convocare a A.G.A.: **Art. 13/alin. 3** va avea următorul conținut: "Adunările generale se convoacă prin scrisoare simplă expediată cu confirmare de primire, în condițiile legii" Orice alte dispoziții contrare din Statut se elimină.

6. Completarea Cap. 1/ Actul Constitutiv care se va intitula **"Denumirea, forma juridică, sediul, durata, statutul"** prin introducerea **art. 4 bis - Statutul societății**, cu următorul conținut:"Emitența de valori mobiliare va avea statut de societate închisă".

Convocarea este valabilă pentru acționarii societății înregistrați în Registrul acționarilor pînă la sfîrșitul zilei de **10.06.2000**. Începînd cu data de **12.07.2000**, materialele referitoare la problemele incluse în ordinea de zi pot fi consultate ori procurate de la sediul societății, la telefon 032-142225, dl. Azoiței Vasile. Acționarii care nu se pot prezenta la ședință pot fi reprezentați prin alți acționari, pe bază de procură specială de reprezentare.

IMOBILIARE

VÎNZĂRI

2 CAMERE

■ Apartament 2 camere, conf. I, 5/6, Piața Unirii. Preț negociabil. Telefon 032/117424. (4762956)

3 CAMERE

■ Apartament 3 camere, D, etajul 3, multiple îmbunătățiri, orașul Hîrlău. Telefon 095/835187; 032/720715. (7730349)

■ Apartament 3 camere, decomandate, str. Proletari nr. 18, bloc B3-III, scara A, etaj 4, ap. 4. (4763124)

4 CAMERE

■ Vînd apartament 4 camere, et. 2, zona Narcisa - Bacău sau schimb cu apartament aceeași zonă. Exclus intermediari. Tel. 034 - 154.045 sau 034 - 154.816, după ora 16.00. (BC - P104.5.8)

■ Piatra Neamț, apartament 4 camere, ultracentral, D, 100 mp, 1/4, 2 balcoane, 2 băi. Telefon 092/408806. (7730347)

■ Apartament 4 camere - 1994, centrală termică proprie, apometre, gresie, faianță, parchet, 2 balcoane închise, boxă. Preț negociabil. Telefon 032/230863. (7730750)

ÎNCHIRIERI

OFERTE

■ Ofer spre închiriere apartament 3 camere, mobilat, lîngă Grădina Copou, pe termen lung. Telefon 032/147019, între orele 8,00-10,00; 18,00-22,00. (4763114)

■ Ofer spre închiriere garsonieră, în Complexul studențesc Tudor Vladimirescu. Telefon 032/232387. (4763125)

■ Închiriez casă, 60 mp, central, singur în curte. Toate facilitățile. Telefon 092/528150. (4763128)

CUMPĂRĂRI

■ Persoană fizică, cumpăr apartament 3-4 camere, central sau semicentral, decomandat, et. I-III, chiar și deteriorat. Telefon 032/271447. (4763084)

SPAȚII COMERCIALE

VÎNZĂRI

■ SC vinde spațiu comercial de 270 MP, parțial sau în întregime. Relații la telefon 094-509897. (BT.2374914.1.7)

■ Predeal, str. Trei Brazi, vînd Hotel Restaurant, nefinisat, cu teren 1000 mp, poziție excepțională. Telefon 2113328; 093/321273; 092/267439. (B-13)

ÎNCHIRIERI-OFERTE

■ Închiriez spații ultracentrale, finisate. Telefon 032/217611, mobil 092/352801. (7730498)

TERENURI

■ 600 mp teren intravilan, zonă centrală, 20.000 USD negociabil. Telefon 032/213226, după ora 17,00. (4763126)

■ Ideal pentru casă de vacanță sau vilă, 6000 mp, teren în municipiul Iași. Facilități: deschidere 30 m, gaz metan, telefon, terasat, 10 pomi - nuci. Preț 40.000 lei/mp. Telefon 093/366184, 095/640830. (4763878)

■ Teren intravilan, sat Horpaz. Telefon 093/219964. (7730341)

CASE

■ Vilă la roșu, neacoperită - Izvoru Muntelui, poziție deosebită, toate facilitățile. Tel. 094-28.88.89. (NT-fP13.3.4)

■ Vînd căsuță de vacanță în apropierea lacului Bicaz, construcție și zonă deosebite, cu sau fără teren. 3.000 DM. 095-526.855. (NT-1796796.1.4)

■ Foarte avantajos, vilă 3 nivele, teren, sistem leasing, combinații, zona Popas Păcurari, Iași. Telefon 032/253806. (4763109)

■ Casă, 3 camere plus dependințe plus 1500 mp, Vama Suceava, la stradă, DN 371,15 km, Cîmpulung. Telefon 094/520968. (7730438)

AUTO MOTO

ROMÂNEȘTI

■ ARO 244 Forester, motor, cutie, Peugeot nou, deosebit. Tel. 094-28.88.89. (NT-fP13.3.4)

■ Vînd Dacia 1307, papuc, 5 locuri, carosată, tracțiune integrală, fabricată 1999. Telefon 031/572177. (BT.2375336.1.3)

■ Vînd DACIA 1307, papuc, fabricație 1992, reparație capitală, preț 28.000.000 lei. Tel. 094 - 530.899. (BC - 5513846.1.3)

■ Autoturism Dacia 1310 L, an fabricație 1998. Relații la telefon 032/252121, după ora 17,00. (7730346)

■ Dacia Nova, an fabricație 1999, luna a X-a, în garanție. Telefon 032/233356 sau 094/631942. (4763462)

STRĂINE

■ VW PASSAT 1988, nou, deosebit. Tel. 094-28.88.89. (NT-fP13.3.4)

■ PONTIAC TRANS AM FIREBIRD, roșu, impecabil, Euro II, pers. fizică, airbag, super sport. Tel. 094 - 556.750. (BC - 5647430.4.11)

■ FIAT COUPE, 2,0, 16 v, fabricație 1995, full - option, recent înmatriculat. Tel. 094 - 955.329. (BC - 5513978.2.6)

■ Vînd Nisan Sunny 1,6 SLX Coupe pentru piese, eventual cumpăr acte. Telefon 094-519900. (BT.2375187.1.2)

■ Vînd VW PASSAT benzină 1,6 cmc, an fabricație 1998. Tel. 094-76.81.32. (NT-1796907.1.3)

■ Vînd VW Passat, Diesel, persoană fizică, Carte de identitate, numere noi, an fabricație 1984, plus încă un VW Passat neînmatriculat, ambele în stare perfectă, 6200 DM negociabil. Telefon 031/532207. (BT.2375302.1.3)

■ Vînd urgent: • Volkswagen TDI, an 1995, full option, Combi impecabil; • Ford Mondeo TD, an 1995 Combi, stare excepțională. Accept și variante auto. Telefon 094.909663, 094.208060 și 036 / 416997. (GL - 5880751.1.1.)

■ Vînd (predau contract) autoturism ROVER 600 - 1999, full - option și NUBIRA CDX - 1998, cu toate dotările, în condiții avantajoase. Tel. 093 - 609.544. (BC - 5513719.1.3)

■ OPEL Vectra 1,7 Diesel, an 1991, preț informativ 13.800 DM. Tel. 038/568752. (VN-27bf39.1.3)

■ Vînd urgent Audi A8 - 2,8 Quatro, 1996, ABS, Airbag-uri, climă, scaune electrice, negru metalizat, înmatriculat, nerulat în România. Telefon 092/973095 sau 069/232597. (1409353)

DIVERSE

■ Vînd Ifron și buldozer. Telefon 095-801142 sau 094-955496. (BT.2375120.1.5)

■ Predau contract Damas 1998, rest rate 160 USD. Telefon 035/316985. (Vs.5633016.1.2)

■ Vînd autocar NEOPLAN, 51 locuri, cu toate facilitățile. Tel. 094 - 583.648. (BC - 5513973.3.10)

■ Vînd tractor U 650, fabr. 1991, perfectă stare de funcționare. Tel. 039/616789. (BR-R.13412.3.3)

■ Vînd autocar NEOPLAN, 51 locuri, cu toate facilitățile. Tel. 094 - 583.648. (BC - 5513973.3.10)

■ Vînd tractor U 650, an fabr. 1989. Rel. tel. 039/614979. (BR-R13446.2.3)

■ Vînd tractor U 650, an fabr. 1996, baterie nouă, cauciucuri noi. Merită văzut. Rel. tel. 039/614979. (BR-R13446.2.3)

■ Vînd microbuz Fiat Ducato, 14 locuri; Mazda E 2200, 8 locuri; Dacia, 1998. Telefon 036.446889, 092.920942. (GL - 588048.1.3.)

■ Vînd FIAT DUCATO, an 1987, motorină, capacitate 2500 cmc, supraînălțată, extralung, stare bună de funcționare. Telefon 094- 524925.(RO-1833120.2.4)

■ Vînd Raba izotermă, IFA L50, VW transporter cu seturi noi plus piese remorcă RK. Relații telefon 094-553060. (BT.5886867.1.7)

■ Vînd RABA 10 tone, izotermă. Stare perfectă de funcționare. Tel. 094 - 534.131. (BC - 5513989.1.2)

■ Tractor U650 cu plug, înmatriculat, accept și variante auto. Tel. 038/568752. (VN-27bf39.1.3)

■ Cap tractor M.B. Actros 1840 cu C.I., an fabricație 1998, 200 mii km, Euro 2. Telefon 032/213213, 032/213710, 032/272422, 032/272549. (4763011)

CUMPĂRĂRI

■ Cumpărăm autoturisme pentru dezmembrări. Telefon 094.642155, 094.618642. (GL - 5878432.1.11.)

■ Cumpăr urgent Tico, Matiz, Espero, Cielo, plata pe loc. Tel. 095 - 016.000. (BC 5513019.10.14)

■ Cumpăr CIELO, Espero, Matiz, Tico. Cu plata pe loc. Relații la tel. 094.294.128. (VN-MP.1.10)

■ Cumpăr urgent Cielo, Tico, Matiz, Espero (plata pe loc) sau Dacia 0 km. Telefon 095.424581, 092.209427. (GL - mp.1.5.)

AGENDA AUTO

IOROM TRADING
Reprezentant al firmelor:
UAMT - GEROM - ROMAN
ROMRADIATOARE
ISECO - ASAM - COMPA
Comercializează piese auto
OLCIT, DACIA, ARO, TV
SAVIEM - RABA - AB -
IKARUS - TRACTOR
Str. Păcurari 129 tel. 252 900

Piese originale RENAULT
Plăcuțe de frînă de la 390.000 lei*
Filtru de benzină de la 22.000 lei*
Bujii de la 21.000 lei*
Filtru de ulei de la 57.000 lei*
Oferta este valabilă pînă la 15 iulie 2000. * Prețurile sînt fără TVA
BRAS - concesionar Renault
Str. Silvestru 36
Tel./fax: 276.320, 276.321
Vînzări Auto: 094.646.440
Service: 094.519.774
RENAULT

INTERNATIONAL COMPLEX SERVICE S.A.
vinde autoturisme DAEWOO
piese de schimb, accesorii auto, carburanți, lubrifianți, consignații autoturisme.
• reparatii, garantie si post garantie, întretineri periodice pt. DAEWOO si OLTCIT.
• INSPECTII TEHNICE PERIODICE PT. TOATE TIPURILE DE AUTOTURISME.
Calea Chișinăului nr. 45, tel. 137620, fax: 233296
Internet - http://home.dntis.ro/iscicssa/index.html

TOFAN GRUP
luni - vineri 8-16
Bd. Primăverii nr. 72
(lîngă Stația de Salvare)
☎ 032/251837, 236257

UNIVERSAL MOTO VELO
BICICLETE
REPARAȚII
ACCESORII
PIESE DE SCHIMB MOTO-VELO

Str. Gării nr. 15, tel. 114300

SC "COMEX CETRA" SRL
Piese auto originale
FIAT IVECO
Piese schimb autoutilitare Peugeot; Citroen; VW; Mercedes, Accesorii auto; Alarme; Rulmenți SKF; Amortizoare "Monroe"
Iași - Șos. Păcurari 88 (după PECO)
Tel: 094/596867; Tel/Fax: 032/257888

AUTO ROLLA
SERVICE
cumpără auto Vest peste 1984, accidentate, neînmatriculate și defecte
vinde piese noi și second hand pentru mașini Vest și execută lucrări de mecanică, tinichigerie, vopsitorie profesional garantate.
Sos. Buzău - Rm. Sărat km. 3
Tel/fax 038/710.848, 038/540.379

S.C. COMAT S.A.
cel mai mare angrosist din Moldova,
Uleiurile TOTALFINA
• Daewoo Motor Oil: uleiuri special concepute pentru autoturisme Daewoo;
• Total Quartz: uleiuri pentru autoturisme omologate de producătorii Porche, Volkswagen PSA Peugeot, Citroen, BMW, Mercedes Benz, Audi
• Rubia: uleiuri pentru camioane și autoutilitare.
Relații suplimentare puteți obține la sediul firmei:
Iași, str. Serg. Grigore Ioan nr. 7, tel. 032/156300 int.120, fax 032/157261

Ce-i al tau trebuie sa ramana al tau !
○ Sisteme de alarma auto, imobile, supraveghere incendii
○ Sisteme de control acces
○ Sisteme de supraveghere video
○ Interfoane si videointerfoane
○ Detectoare de gaz metan
○ Bariere antifurt
○ Dispecerat de supraveghere cu interventie inarmata.
NOU CASE DE MARCAT FISCALE !
Bd. Copou, nr. 3
telefon: 032-21.66.71
fax: 032-21.45.64
e-mail: molid@opsynet.com

ROMIL SERVICE SRL
DEALER AUTORIZAT IVECO
Show Room: B-dul T. Vladimirescu 4, IASI
Tel: 032 232665, 032 216800
Service: Sos. Iasi-Tomesti km 2
Tel: 032 136160
IVECO
•Autoutilitare, camioane din gama IVECO
•Sistem de leasing
•Piese de schimb originale
•Uleiuri AGIP, FIAT
•Aditivi
•Anvelope PIRELLI

AGENȚIA IMOBILIARĂ PRO DINAMIC

TEL. 092-635057 / 092-608598; 032 / 257315

COMISION MINIM 1% VANZATOR 3% CUMPARATOR

VIZIONAREA APARTAMENTELOR SE FACE CU MAȘINA FIRMEI

CUMPĂRĂRI

Cumparam apartamente cu1, 2, 3 si 4 camere in toate zonele orasului.

Cumparam terenuri si case in orice zona a orasului

UNA CAMERĂ

AUTOGARA-D et7/8, parchet, apometre, S=40mp, 120mil.

GARSONIERE

COTNARI-et.7/10 curata, eliberare imediata, 55mil.neg

TATARASI, conf. I, etajul 9, 50 mil neg

2 CAMERE

STEFAN CEL MARE SD-et.6/8 curat, faianta, libera, 11.500$neg.

TAROM-SD ultimul etaj, fara probleme cu izolatia, gresie, faianta, 11.200neg.

FLAMURA ROSIE-D, et1/3, spatios 11.000$

PACURARI SD-p/4, gresie faianta , set Olivia, usa din melcret, 90mil.

NICOLINA-D, prima statie de autobuz din Podul Ros, et/4/4, fara probleme cu izolatia, 90mil.neg.

STEFAN CEL MARE-SD, et. 6/8, S=50mp., parchet, curat, 11500$ neg.

TATARASI-SD, conft.I, S=54mp., parter, la strada, faianta+gresie, la baie si bucatarie, dalii pe hol, set Olivia, parchet, bloc de caramida, 100 mil. usor neg.

ALEXANDRU PIATA -SD, parter, balcon, beci, intrare separata, bun pentru privatizare, apometre, 110mil fix.

OANCEA-et.1/10 inbunatatit 170mil.neg.

STRAPUNGEREA SILVESTRU-D, et.2/4, usa de stejar, gresie, faianta, apometre, 200mil.neg.

OANCEA-D, P+4, inbunatatiri, bloc nou, bun pentru privatizare, 8.000$

PODUL ROS-SD, et3/4, usi schimbate, parchet nou, bloc fara probleme, eliberare imediata, 102mil.neg.

PODUL ROS- SOS. NATIONALA-ND, et.2/2, cu modificari.Gresie, faianta, tamplarie schimbata, calorifere din aluminiu 13.000 marci usor neg.

COPOU, ND, demisol, 40 mp, 120 mil neg

COPOU, SD, 2/4, zona linistita, 10.000$

3 CAMERE

ARCU-D, et.8/10, 2 bai, fara inbunatatiri, S=68mp., 200mil. neg.

PACURARI-D, et.1/4, S=60mp., parchet, gresie faianta, apometre, boxa, 170mil.neg.

TATARASI-D, et.3/4 la strada(dispecerul vechi-Vasile Lupu) parchet, balcon inchis, 140 mil.neg.

DACIA-D, et3/4, la bulevard, parchet, 2 bai, curat, 120mil.

GRADINARI-D, et.3/4 (str.Parcului)balcon inchis curat, 125 mil.neg.

DACIA-D, conft.I, et4/4, 2 bai, 2 debarale, balcon inchis, faianta, apometre 83 mil. usor neg.

ULTRACENTRAL-D, parter inalt, 3 balcoane inchise, 2 boxe, garaj, suprafata totala

140mp 525mil.neg.

PRIMAVERII-SD, et.2/4, conft.I, 2 balcoane, 3 debarale, bucatarie mare, parchet, 125mil. neg.

TOMESTI-D, et.3/4, gresie in baie, balcon mare inchis, apometre, telefon, 70 mil.neg., si garaj construit cu autorizatie 10 mil.

ALEXANDRU-SD, et.4/4, fara brobleme cu izolatia, calciu, 75mil.neg.

AUTOGARA-D, et.5/8, parchet, balcon inchis, boxa, faianta in bucatarie, 2 bai, apometre 270mil.neg.

NICOLINA-CLOPOTARI-D, et.2/4, 2 balcoane inchise, parchet, apometre, boxa la subsol, 140mil.neg.

BICAZ-D, et.2/8, doua balcoane inchise, 2 bai, faianta in bucatarie, S=76mp. 120mil. fix.

LEXANDREU-PIATA VOIEVOZILOR-D, instalatii sanitare schimbate, 3 balcoane inchise, gresie, faianta, baie bucatarie, una biblioteca aplicata pe perete, toate usile schimbate, tapet, var lavabil, curat, liber, 175mil.neg.

PIATA UNIRII-D, et.1/4, gresie faianta in baie si bucatarie, curat, var lavabil, hol partial mobilat, eiberare imediata S=67mp.14.500$ neg..

BULARGA-SD, et.3/4, 100mil..

CENTRU- TG. CUCU, SD, conf. I, 6/8, necesita curatenie, 10.000$

PACURARI, 8/8, D, 2 bai, fara probleme cu izolatia 120mil

GALATA, D, 2/4, curat, 120 mil

TATARASI- CIURCHI, D, 2/4, CURAT, parchet, zona linistita, 130 mil neg

ALEEA ROZELOR, SD, 2/4, curat, 135 mil neg

4 CAMERE

NICOLINA-FRUMOASA-D, parter la strada.2 bai, boxa, parchet, 2 holuri, 140mil.neg.

SF.LAZAR-D, et.3/4, gresie, faianta, usa de stejar, lambriuri, parchet, 22.000$ neg.

VASILE LUPU-SD, et.2, 2 bai, 2 terase, interfon, gresie, faianta in baie, bucatarie si pe hol, 200 mil.

ULTRACENTRAL-D, et.4/7 balcon transformat in a cincea camera, 28.000$ neg.

NICOLINA-CUG-D, et.4/10, tamplarie schimbata, (usi, ferestre) gresie, faianta italiana, luxos. 200 mil pret

GALATA-D, et.1/4, 2 bai, 130mil.neg.

NICOLINA I, parter, D, 105 mil neg

NICOLINA-D, parter, 2 bai, faianta si gresie in baie, bucatarie si hol, tamplarie schimbata, var lavabil, una camera transformata in hol.10.000$neg.

BD.POITIERS-D, et3/4, 100mp.doua balcoane pret.neg.

NICOLINA - ROND VECHI, D, et. 8/9, 2 bai, curat, eliberare imediata, 180 mil

TERENURI

BUCIUM-3.000mp.la sosea cu deschidere de 50m. Toate facilitatile. 15$mp.neg.

SARARIE- 800mp., cu certificat de urbanism, 10$ mp.usor neg.

HORPAZ-1500 mp.intravilan 1$ mp.

CUG-10.300mp la strada 30.000 pm.

MIROSLAVA-2.000 mp., aproape de sosea, 25.000 mp.

CUG-2.500mp.25.000lei mp.neg.

ULTRACENTRAL-Bd.Independentei, 540mp.deschidere la str.Vasile Conta 200$mp. neg.

SAULESCU-510mp.toate facilitatile.25.000$

SOCOLA-in spatele studioului de televiziune „EUROPA NOVA"1.000mp.cu deschidere de 24m, toate facilitatile, (apa, canalizare, gaz) 14$ mp.neg.

TATARASI- CALARASI, 510 mp, toate facilitatile, 120 mil neg

COPOU , 408 MP, TOATE FACILITATILE 36 $/mp usor neg.

PAUN-2250mp., intravilan sub forma de dreptunghi, curent electric, autoriztie de constructie, 15$mp.neg.

BAZA nr.3, 330mp. 28mil.

NICOLINA-9.000 mp.la sosea.35.000 lei mp

BD. CHIMIEI-15.000mp, toate facilitatile(apa, canalizare, gaz.), gard din beton. 15 $ neg.

TUDOR-CIURCHI-505 mp.cu deschidere la doua strazi, certificat de urbanism autorizatie de constructie, toate facilitatile 20$mp.neg.

BARNOVA-7.000 mp.langa padure, psibilitate-apa, curent electric.10.000 lei mp.

Farmaciile IASSYFARM

• FARMACIA DACIA 1
B-dul Dacia nr. 32
Luni-Vineri: 7.30 - 20.30
Sîmbătă: 8.00 - 14.00
Duminică: 8.00 - 12.00
Sfaturi medicale: miercuri: 8.00 - 12.00
☎ 153.498

• FARMACIA NICOLINA
Str. Sălciilor, bl. 828
Luni-Vineri: 8.00 - 21.00
Sîmbătă: 8.00-14.00
Duminică: 8.00-12.00
☎ 122.782

• FARMACIA STUDENȚEASCĂ
Pol. Studenți și Elevi
Str. Toma Cozma 3
Luni-Vineri: 7.00 - 20.00
☎ 140.859

• FARMACIA TĂTĂRAȘI
Str. V. Lupu 8, bl. D3
Luni-Vineri: 8.00 - 21.00
Sîmbătă: 8.00-14.00
Duminică: 8.00-12.00
☎ 172. 867

• FARMACIA SF. PARASCHEVA NON STOP
Piața Unirii 3
Sfaturi medicale: Marți: 14.30 - 16.30
☎ 116.029

• FARMACIA GRĂDINARI
Str. V. Lupu 160, bl. G3
Luni-Vineri: 7.30 - 20.30
Sîmbătă: 8.00-14.00
Duminică: 8.00-12.00
Sfaturi medicale: Luni-Vineri: 9.00-11.00
☎ 175.457

• FARMACIA INDEPENDENȚEI
Bd. Independenței 23
Luni-Vineri: 8.00 - 21.00
Sîmbătă: 8.00-14.00
Duminică: 8.00 - 12.00
Sfaturi medicale: Miercuri: 14.30-16.30
☎ 116.408

• FARMACIA PRIMĂVERII
Pol. Industrială
Str. Primăverii 14
Luni-Vineri: 7.00 - 20.00
Sîmbătă: 8.00 - 13.00
☎ 136.971

• FARMACIA PODU ROȘ NON STOP
Str. Socola 9, bl. E1
Sfaturi medicale: Joi: 14.30 - 16.30
☎ 132.293

• FARMACIA PODUL DE FIER
Str. Tudor Vladimirescu, bl. 306
Luni-Vineri: 8.00 - 21.00
Sîmbătă: 8.00 - 13.00
Duminică: 8.00 - 13.00
Sfaturi medicale: Luni: 14.30 - 16.30
☎ 218.323

• FARMACIA SF. SPIRIDON
Pol. Municipală
Luni-Vineri: 7.00 - 20.00
☎ 115.224

• UNITATE DE OPTICĂ MEDICALĂ ȘI ARTICOLE TEHNICO-MEDICALE (UTM)
Pol. Industrială
Str. Primăverii 14
Luni-Vineri: 8.00 - 16.00
☎ 136.971

• FARMACIA CENTRALĂ
Pașcani, str. Ștefan cel Mare 118, bl. A4
Luni-Vineri: 8.00 - 21.00
Sîmbătă: 8.00 - 14.00
Duminică: 8.00 - 13.00
☎ 764.059

• FARMACIA PODU ILOAIEI
Podu Iloaiei Bl.4
Luni-Vineri: 8.00 - 21.00
Sîmbătă: 8.00 - 14.00
☎ 740.175

• FARMACIA PETRU RAREȘ
Hîrlău, str. Ștefan cel Mare 12, bl. 11
Luni-Vineri: 8.00 - 21.00
Sîmbătă: 8.00 - 14.00
Duminică: 8.00 - 12.00
☎ 720.378

• FARMACIA BUCIUM
Str. Bucium nr. 19, bl. B21
Luni-Vineri: 8.00 - 21.00
Sîmbătă: 8.00 - 14.00
Duminică: 8.00 - 12.00
Sfaturi medicale: Luni-Vineri: 12.00 - 14.00
☎ 130.522

NOU IASSYFARM pune la dispoziția populației o linie telefonică non-stop pentru persoanele care au nevoie de consultanță medico-farmaceutică de urgență prin farmaciile: Sf. Parascheva - 116029; Podu Roș - 132293.

SOCIETATEA ROMANA DE RADIODIFUZIUNE
RADIO IASI
În miezul evenimentelor prin *Radio Iași*,
Buletine de Știri la
6.00, 8.00, 9.00, 11.00, 12.00, 15.00, 18.00
Sinteza informativă a zilei la ora **21.00.**

TURISM

TOTEM TURISM
AGENȚIE DE TURISM

Excursii.....
ITALIA
GRECIA, MALTA/CIPRU, FRANȚA/SPANIA, IRLANDA/ANGLIA, AFRICA DE SUD
CEHIA, SLOVENIA/CROAȚIA

Avion.....
BRITISH AIRWAYS, swissair, KLM, Emirates, AIR FRANCE, Alitalia, MALEV, CSA Czech Airlines, Lufthansa
BALKAN, AUSTRIAN AIR LINES, TAROM, ROMAVIA, TURKISH AIRWAYS

Autocar.....
Plecări din Iași
DOUBLE T, TRANS EUROPA, EURO TIME, ATLASSIB, Touring, EUROPABUS
ITALIA, ELVEȚIA, Germania, Spania, Franța, Portugalia
Anglia, Austria, Scandinavia, Benelux, Irlanda

Programe.....
Weekend munte
Sovata, Rarău, Tușnad, Cîmpulung Moldovenesc, Durău
Agroturism Bucovina, Sinaia, Predeal, Bușteni, Brașov, Vatra Dornei, Covasna, Slănic Moldova

Str. Păcurari nr. 8 (la 50 m de Biblioteca M. Eminescu),
tel./fax: 032/213545, fax: 032/217380,
office@totem.ro, www.totem.ro

ICAR TOURS — BILETE* DE AVION — IATA

AMSTERDAM	259 USD	PARIS	269 USD
BARCELONA	269 USD	OSLO	269 USD
BERLIN	249 USD	ROMA	259 USD
COPENHAGA	259 USD	STOCKHOLM	269 USD
DUBLIN	269 USD	VIENA	249 USD
HELSINKI	269 USD	ZURICH	259 USD
LONDRA	259 USD	BEIRUT	289 USD
MADRID	269 USD	CAIRO	289 USD
MILANO	259 USD	BEIJING	559 USD

Numai NOI eliberam biletele pe loc.
* tarifele sunt valabile pentru tineri cu vîrsta între 12 - 24 ani
* tarifele sunt valabile dus - întors și nu includ taxele de aeroport
IAȘI: str. C. Negri nr 43 - parter, tel. 032-216.319, fax 032-217.160
Rezervări NON STOP 094-606.426, 092-468.036, e-mail icar@icar.ro

BILETE DE AVION (toate companiile)
MDV
P-ța Unirii 3, tel./fax: 215.293

ICAR TOURS
GRECIA
TURCIA
CROAȚIA
LITORAL ROMÂNESC de la 50 USD/săptămînă
Tel: 210.467
www.icar.ro; icar@icar.ro

EUROLINK TOURS
ELT
ANGLIA-OLANDA 15-28 august 555$
ISRAEL 18-25 septembrie 695$
ITALIA 25 august - 7 septembrie 575$
Str. Uranus 22, bl. I1-I4, ap. 3, tel. 220.126, 213.547, 092 203.607

PROIMTUR
MUNTE 2000
SINAIA
Hotel*** : 250.000 lei/zi/loc cazare
Hotel** : 150.000 lei/zi/loc cazare
TIMIȘU DE SUS
Hotel*** : 190.000 lei/zi/loc cazare
Hotel** : 170.000 lei/zi/loc cazare
PREDEAL
Hotel** : 180.000 lei/zi/loc cazare
Prețurile nu includ comisionul agenției, T.V.A.-19% și F.D.T.-3%.
Telefon: 210632/276115

NET
COMPANIA DE TURISM
Tu știi când, Noi știm unde!
ROMÂNIA, Iași - 6600
NET 1: Piața Unirii 6 - Mezanin
Tel/Fax: 032 - 233.503 / 213.450
NET 2: Iulius Center
Tel: 032 - 278.060, Int.117
E-mail: net@netours.ro
Internet: www.netours.ro

Vacanța NET 2000

GRECIA	FRANȚA	SPANIA	ITALIA	TURCIA
Circuit clasic	Circuit "Castelele Europei"	Circuit Italia-Franța-Spania	Circuit	Circuit "Asia Minor"
Data plecării: 28.07	Data plecării: 16.08	Data plecării: 14.07, 18.08	Date de plecare: 15.07, 1.08, 20.08	Data plecării: 25.07
Servicii: - transport autocar - 7 nopți cazare cu mic dejun - ghid	Servicii: - transport autocar - 14 nopți cazare cu mic dejun - ghid	Servicii: - transport autocar - 15 nopți cazare cu mic dejun - ghid	Servicii: - transport autocar - 10 nopți cazare cu mic dejun - ghid	Servicii: - transport autocar - 10 nopți cazare cu mic dejun și cină - ghid
Preț: 299 USD	Preț: 699 USD	Preț: 882 USD	Preț: 650 USD	Preț: 349 USD

Sejur GRECIA - de la 156 USD
Date de plecare: 1.07, 15.07, 28.07, 15.08
Servicii: transport și 7 nopți cazare
Sejururi: Turcia, Malta, Cipru, Ungaria, Croația
Litoralul românesc: Mamaia, Neptun-Olimp, Eforie Nord, Eforie Sud, Venus, Mangalia, Jupiter

SIMIAN
LITORAL 2000
Mamaia, Neptun, Costinești, Venus, Jupiter, Olimp
Plata în RATE pînă la plecare
EXTERNE:
ITALIA - prețuri minime - plecări rapide
ITALIA; SPANIA; ANGLIA; CEHIA; EGIPT; AUSTRIA-ELVEȚIA; ISRAEL; SUA; THAILANDA; GRECIA - LITORAL; TURCIA
TRANSPORTURI INTERNAȚIONALE cu autocare de lux (ITALIA, FRANȚA, GERMANIA, SUEDIA, ELVEȚIA, GRECIA)
Notă: Italia și Germania - acum plecări din Iași
Str. Anastasie Panu 1A (lîngă CEC - Hala Centrală), tel: 032/215393, 094/571720

OLIMP - Vacanță 2000
ROMÂNIA litoral: Mamaia, Costinești, Neptun, Olimp, Eforie Nord, Jupiter, Cap Aurora, Venus, Saturn. Serii de 6, 10 și 12 zile. Cazare: hoteluri, vile și căsuțe. PLATA ÎN RATE.
ROMÂNIA munte și tratament: Sinaia, Predeal, Vatra Dornei, Durău, Slănic Moldova, Călimănești, Felix, Sovata, Tușnad, Herculane, Covasna
GRECIA: vile și hoteluri de 1, 2, 3, 4, 5 stele
• servicii individuale pentru toate destinațiile și insule; • sejur 8 zile cu avion: Creta, Corfu, Myconos, Santorini, Katorini; • sejur 9 zile cu autocar: Katerini - 30.06, 14.07, 28.07, 04.08, 18.08; • circuit clasic cu autocar. Plecări în 22.07, 12.08, 09.09, 21.10
Turiștii care călătoresc cu agenția noastră nu mai susțin interviu pentru viză la București
TURCIA: vile și hoteluri de 1, 2, 3, 4, și 5 stele
• servicii individuale: Kusadasi, Antalya, Bodrum, Marmaris, Alanaya-sejur la alegere; • sejur 8 zile cu avion charter: Antalya, Kusadasi, Bodrum; • sejur 10 zile cu autocar: Kusadasi - plecări în 26.06, 10.07, 24.07, 07.08, 21.08
GRECIA - TURCIA: circuit clasic + odihnă Kusadasi. Transport autocar + vapor. Plecări în 25.07; 17.08
CROAȚIA: vile și hoteluri de 1, 2, 3 și 4 stele
• servicii individuale, sejur 7 zile - Umag, Porec, Vrsar, Pola, Opatija, Dubrovnic.
UNGARIA: servicii individuale; sejur 7 zile - Balaton și Budapesta
Iasi, Str. G.Musicescu 6, fundație Tel: 215524, 215539, 217170

ZTOUR INTERNATIONAL
Descoperiți lumea cu noi
Iași, Bd. Ștefan cel Mare nr. 8, et. 2, cam. 16
Tel. 032 218286, tel/fax 032 211091
e-mail zenaida@mail.dntis.ro
Litoral extern
✓ ITALIA - 850 USD
✓ SPANIA - 790 USD
✓ PORTUGALIA - 800 USD
✓ CIPRU - 600 USD
✓ TURCIA - de la 300 USD
Prețurile sînt pentru un sejur de 7 zile la hoteluri de 3* și includ transportul cu avionul
BILETE DE AVION
Oferta litoral
NEPTUN, OLIMP, VENUS, MAMAIA, EFORIE SUD, JUPITER, EFORIE NORD, SATURN, CAP AURORA, MANGALIA
Oferta munte
BUȘTENI, SINAIA, VATRA DORNEI, DURĂU, POIANA BRAȘOV, PREDEAL, BORSEC, SOVATA, SLĂNIC MOLDOVA, TUȘNAD, PĂLTINIȘ

AGENȚIA DE TURISM "MOLDOVA" IAȘI
Str. Anastasie Panu 29, Iași, România
Tel.: 032-114.364, 216.771
Fax: 032-216.771
LITORAL 2000
Mamaia, Neptun, Olimp, Venus, Jupiter
PLATA ÎN RATE !
(ultima plată cu 3 zile înainte de începerea sejurului)
ASIGURĂ-ȚI VACANȚA!

AGENDA DE CONSTRUCȚII ȘI AMENAJĂRI

PEREGRINUS ☎219.673
JALUZELE import Olanda Sunflex
Prețuri NEGOCIABILE!
măsurători GRATUITE montaj GRATUIT posibilitate de plată ÎN RATE

ROM EST GEALAN
- tîmplărie PVC
- tîmplărie aluminiu
- mobilier birou
- amenajări și decorațiuni interioare

Iași, Șos. Iași - Tomești km. 1, tel. 032-232469, fax 233290

Societatea PAULUS S.R.L.
societate cu profil prelucrare lemn
1. VINDE CHERESTEA DIN FOIOASE: stejar, fag, fag aburit, frasin, tei, paltin etc.;
2. VINDE: deșeuri foc esență tare (fag, frasin, carpen) cu reducere 30% în lunile iunie, iulie;
3. PROCESEAZĂ (taie) pentru populație bușteni cu diametrul max. 90 cm la prețuri avantajoase;
4. EXECUTĂ LA COMANDĂ mobilier de grădină: scaune, băncuțe, chioșcuri;
5. EXECUTĂ LA COMANDĂ: tîmplărie de lux din lemn cu geam termopan;
6. ÎNCHIRIAZĂ SPAȚII situate la etajul 1 în suprafață de 400 mp.
Iași, Șos. Chișinăului 6B; tel./fax: 032/230227; e-mail: paulus@xnet.ro

UNID. COMPANY
- AMENAJĂRI INTERIOARE (RIGIPS)
- RESTAURĂRI APARTAMENTE STIL OCCIDENTAL
- MONTAJ GRESIE ȘI FAIANȚĂ
- INSTALAȚII TERMICE ȘI SANITARE
- TÎMPLĂRIE ALUMINIU
- TAVANE FALSE
- MANSARDE
- COPERTINE ȘI RECLAME LUMINOASE

Telefon 094 555775, 032/212825

Elit Conf Tudor
importator direct din SUA de MATERIALE PENTRU
JALUZELE VERTICALE
Vă oferă o gamă variată de peste 200 de nuanțe și țesături.
Sediul se află în incinta SERVICE AUTO Codrescu, cu intrarea prin str. Sărăriei.
Pentru montări la domiciliu sunați la: Tel./Fax 032/116320; 276333 Mobil: 094 504133

BIGRECA
MARMURĂ albă, roșie 1-2cm
- Spărtură marmură
- materiale de construcții

Iași, str. Vasile Lupu 138 (vis-a-vis de Piața Doi Băieți) Tel./fax: 032-175840

SPONTAN
Reprezentant Prefab Călărași
BCA
730.000 lei/mc (TVA inclus)
Depozit în incinta SOMACO
Tel 230647, 094-517539, 094-517538, 094-708232, 094-636515

PARASOL marcă Tehnotend srl
Producător de JALUZELE verticale orizontale
Tecnolight Italia
Expozitie: Str. Cucu, nr.19(Podu de Fier); Tel.: 277.501, 094-277.721

SC CHEIA
- GRESIE - FAIANȚĂ
- ADEZIV
- INSTALAȚII SANITARE
- FITINGURI
- VAR LAVABIL - VOPSELE

Program: zilnic 9-18, sîmbăta 9-13, duminica închis
Șos. Nicolina, bl. 928, tel./fax 222070

EURO-DAN
producem
JALUZELE
ORIZONTALE din aluminiu
VERTICALE din material textil din aluminiu
RULOURI EXTERIOARE PVC sau aluminiu
Iași, Sf. Andrei 13, tel./fax 114318

MOBILIER
pentru personalitatea biroului tau!
nou!
QUARTZ MATRIX
BIROTICA Teodor Pallady nr. 8, tel. 218.667, 218.668

OMEGA INVESTI
Gresie, faianță, obiecte sanitare
SANEX
CESAROM
Prețuri de en-gross
Calea Galății nr. 4, bl. F1, parter
tel./fax: 095/64.93.73 094/61.00.75

GRUPUL DE FIRME ROMFIN
ROMFIN Bd. Copou nr.4 Tel.032/214.090
NOU!
Începând cu 22 Martie 2000
ROMFIN S.R.L. Iași
oferă
GRATIS
tâmplărie din aluminiu
Bd. Copou nr.4 Tel. 032/214.090

TOP SHOP
- VOPSITORIE ÎN CÎMP ELECTROSTATIC
- AMENAJĂRI INTERIOARE
- ORICE TIP DE MOBILIER LA COMANDĂ

(comercial, birouri, baruri, restaurante, mic mobilier etc.)
IMPORTANT!!! PLATA SE POATE EFECTUA ȘI ÎN RATE!
Str. Ipsilanti nr. 19, tel. 032-113322, fax: 032-117116

La Petrică
Schimbă imaginea casei tale
✓ gresie porțelanată Italia - 185.000 lei/m²
✓ gresie și faianță Italia - 140.000 lei/m²
✓ tavane false casetate din gips Spania - 140.000 lei/m²
tel.: 217.868, Șos. Păcurari 70

ȘCOALA DE ȘOFERI

AUTOGALAXY SRL
Școala de șoferi AUTOGALAXY SRL vă oferă posibilitatea școlarizării, în vederea obținerii permisului de conducere, cu numai 550.000 lei (exclusiv benzina - 75l).
Plata în rate!
Tel.: 23.78.58; Mobil: 094-21.50.44
Str. Mitropolit Varlaam 54 (Grup Școlar "Nicolina")

Doriți să învățați adevărata artă a conducerii automobilului?
Apelați la școala de șoferi
AUTOSPORT
SERIOZITATE și PROFESIONALISM. PLATA în RATE.
Relații, zilnic între orele 9-17, la sediul din bd. Primăverii 2 (lîngă Iașitex), sau la Clubul CFR - str. Rîpa Galbenă 12 (orele 8-20), tel. 230360

SERVICII MEDICALE

• ECHOMED
Obstetrică - ginecologie

Medici primari: Șefan BUTUREANU, Maria AKAD, Alexandra OVĂNESCU, Maricica PĂVĂLEANU
■ ECHOGRAFII: diagnostic de sarcină, depistarea sexului fetal, afecțiuni ale sînului, ficat, rinichi, pancreas.
■ Chiuretaje uterine
■ Tratamente pentru sterilitate (feminină și masculină)
■ Teste pentru sarcină (3 min.)
■ Contracepție orală și montări sterilete
■ Colposcopii.
■ Cauterizări - biopsii uterine și de col.
■ Examene citologice: citodiagnostic, secreții vaginale, secreții uretrale, spermograme, teste postcoitale
Consultații asigurate de profesori universitari și medici specialiști de înaltă competență profesională.
Șos. Păcurari nr. 4, corp anexă la bl.590A (vis-a-vis de Oficiul PTTR)
☎251927 (fax); 018-613.388

• Cabinet de oftalmologie și optică medicală

SC MEDOPTICA SRL
Socola nr. 8 (lîngă 1001 Articole)
CONSULTAȚII CU APARATURĂ COMPUTERIZATĂ
- Prescripții ochelari, lentile de contact (medicale și estetice)
- Consultații și tratamente oftalmologice
- Optică medicală (inclusiv lentile plastic, bifocale, progresive - Zeiss și Essilor)
Medici care asigură consultații:
Dr. Anghel Kreolla
Dr. Pepelea Lucia
Dr. Scînteie Mira
Dr. Tarasi Carmen
Dr. Dimofte Doina
Dr. Constantin Cătălin
Program:
luni - vineri: 9 - 19
sîmbătă: 10 - 14
Pentru programări și informații sunați la ☎ 218347

• PRO FAMILIA

Laborator analize medicale efectuează orice investigație de laborator, executate de profesori universitari
Str. Țuțora 11C, sc. D
Program: zilnic: 7.00-18.00
sîmbăta și duminica: 9.00-11.00
☎230.431

• POLICLINICA PROFESMED

str. VASILE CONTA nr. 18 (vizavi de policlinica Municipală, Piața Sf. Spiridon)

CONSULTAȚII ȘI TRATAMENTE ÎN TOATE SPECIALITĂȚILE
Se efectuează și: ANALIZE DE LABORATOR cu aparatură și reactivi din import; CHIURETAJE - metoda modernă prin aspirație; ECOGRAFII; ACUPUNCTURĂ în afecțiuni neurologice; TRATAMENTE BIONICE în afecțiuni dermatologice, osoase, neurologice; TRATAREA obezității, impotenței sexuale, infertilității, tulburărilor de creștere.
Medicii Policlinicii sunt nume sonore ale medicinii ieșene, în majoritate profesori universitari.
Prețurile percepute pentru consultații și analize sunt cele mai reduse.
☎ 213 226

• BIO PAN
CENTRU MEDICAL

Cabinet cu contract Casa de Asigurări de Sănătate
- Rețete compensate
• UROLOGIE, SEXOLOGIE CHIRURGIE, OBSTETRICĂ -GINECOLOGIE, MEDICINĂ INTERNĂ, FIZIOTERAPIE, MEDICINĂ DE FAMILIE, ECOGRAF COLOR COMPUTERIZAT
Medici primari Urologie-Sexologie:
- Dr. Constantin Liviu Panainte (doctor în științe medicale). Mici intervenții chirurgicale și urologice, cistoscopii, cauterizări, sterilitate
Pneumologie: Dr. Constantin Panainte - consultații, scopii și grafii pulmonare
Ginecologie: Dr. Ioan Bunea. Contracepție orală, montări sterilete, cauterizări, tratamente sterilitate, chiuretaje.
Medicină de familie: Dr. Nicolae Mihu - consultații medicină generală, înscrieri pentru medic de familie (093/390279).
Str. V. Alecsandri 9B, ap.1
☎ 032/210.728
Zilnic: 10.00-18.00
Sîmbăta: 10.00-12.00

• Dr. Gh. ILIEV

medic specialist obstetrică-ginecologie
■ Consultații obstetrică-ginecologie
■ Ecografii (Aparat Doppler color computerizat)
- Ecografii mamare
- Ecografii pelviene (sondă endovaginală)
- Morfologie fetală
CENTRUL MEDICAL IRIS
Bd. Copou 38, bl. A4, sc. A, (vis-a-vis de Grădina Copou)
☎ 213793,
vineri: 15.00-16.00
sîmbătă: 8.00 - 9.30

• LASERO-TERAPIE

Specialiști în LASER, recunoscuți de Harward Medical School - Boston, efectuează tratamente ultra moderne cu laser pt. copii și adulți, la cabinet și domiciliu
• URGENȚE : gripă, viroze respiratorii, bronșiolite, astm bronșic, fracturi, traumatisme musculo-scheletale, torticolis, lumbago, migrene, arsuri, dureri faciale și trigeminale, laringite, afte bucale, paralizii.
• BOLI RESPIRATORII
• AFECȚIUNI ORL: faringo-amigdalite, rinite alergice, rino-adenoidite, otite, sinuzite, zgomote în urechi, surditate.
• BOLI REUMATISMALE : artrite, artroze, epicondilită, achilodinie, decubitus, dureri la masticație, calcificări calcaneene
• BOLI DE PIELE: dermatite, eczeme, cangrenă, plăgi, flebite, hematoame, herpes, furunculoză, chelie
• ALTE AFECȚIUNI: acnee, cicatrici, dureri de stomac, cistite, dismenoree, stimulare psihică și regenerare.
AVEȚI ÎNCREDERE ÎN MEDICINA MILENIULUI III !
Sunați acum: ☎094-849637, 251.117, 232.807

• CABINET STOMATOLOGIC

Dr. Daniela Lăzescu medic primar stomatolog

Str. Sf. Lazăr nr. 45 (vis-a-vis de sediul BCR)
☎ 237998
Puteți telefona pentru programări zilnic între orele 8.00-18.00 (sîmbăta între 8.00-14.00)

• SOFIDENT
Laborator dentar

Lucrări dentare din porțelan
SHOFU - JAPAN
VITA OMEGA - GERMANY
☎ 115460, 113750

• CABINET STOMATOLOGIC DentaPro
Dr. Lucian TEOFANESCU medic specialist stomatologie generală **Dr. Loredana PRISTAVU** medic specialist ortodonție

■ consultații GRATUITE!
■ refacerea ZIMBETULUI plăcut cu materiale identice cu dinții naturali
■ nopți LINIȘTITE, fără grija durerilor de dinți
Programează-te ACUM la ☎ 115521.
Str. Rafael nr. 4 (pe str. Sărărie, vis a vis de Liceul Economic 1)
Program:
Luni-Miercuri: 8.00-20.00
Marți, Joi, Vineri: 14.00-20.00
Sîmbătă: 8.00-14.00.

• MEDIRO
(servicii medicale)

Asigurăm asistență medicală de specialitate în:
• MEDICINĂ INTERNĂ, CARDIOLOGIE, NEUROLOGIE, PEDIATRIE, DERMATOLOGIE;
• ANALIZE LABORATOR (Biochimie, Hematologie);
• ECHOGRAFIE, ELECTROCARDIOGRAME;
• Tratamente diverse (injecții intramusculare, intravenoase, infiltrații, perfuzii etc);
■ LOGOPEDIE - Tratament în Tulburări de vorbire la copii și adulți (congenitale, pastraumatice, după accidente ischemice)
■ DERMO-OSMETOLOGIE
ASISTENȚĂ PEDIATRICĂ pe bază de ABONAMENT (3 luni, 6 luni, 12 luni)
Asistența medicală este acordată de cadre didactice universitare și medici primari de înaltă competență profesională.
<<REDUCERI PENTRU PENSIONARI>>
Bd. Alexandru cel Bun nr. 4, bl. 1205C-parter (în apropierea Podului dintre cartierele Mircea cel Bătrîn și Al. cel Bun)
Program: zilnic 9.00-19.00
☎ 259.111

• CABINET DE ALERGOLOGIE

Dr. Victoria Maxim
Medic primar pediatru și specialist alergolog, copii și adulți
Ofer consultații, testări cutanate, tratament de specialitate.
Piața Voievozilor 13, bloc 3 parter (Cinema Dacia) în studio FOTO
Marți, Joi:14.00 - 17.00
Sîmbătă: 8.30 - 11.30
Programări: ☎ 136172, 131525, 092881943

• GALATEEA

Cabinet ginecolgie-obstetrică
(Tătărași, str. Pictorului nr. 4A)
■ **Conf. dr. Florin Dumitrache**
luni, miercuri: 15.00-18.00
■ **Dr. Gabriela Acostioaiei**
luni-vineri:12.00-19.00
sîmbătă: 9.00-12.00
☎ 176.184

• Policlinica „SĂNĂTATEA 2000"

Str. Lăpușneanu, nr. 7A
Dr. CONSTANTIN IORDACHE
Medic primar pediatru
Medic specialist cardiolog
oferă:
- consultații pediatrie(cabinet și domiciliu)
- consultații cardiologie pediatrică
- ecocardiografii
- electrocardiograme
- dispensarizarea cazurilor, controlul periodic și tratamentul bolilor cronice pediatrice.
Program cabinet:
zilnic 14.30-20.30
sîmbătă și duminică: 8.30-14.30
☎214001(acasă); 214002(Policlinică) 094-507780.

• Policlinica MEDICAB

Societate româno-germană, ce are încheiat contract cu Casa de Asigurări Sociale de Sănătate.
Asigură asistență medicală în următoarele domenii:
■ MEDICINĂ GENERALĂ, MEDICINĂ INTERNĂ, CARDIOLOGIE EKG în sistem coplată, GINECOLOGIE, PSIHIATRIE - PSIHOTERAPIE, NEUROLOGIE, REUMATOLOGIE, IMAGISTICĂ ECOGRAFIE în sistem coplată, STOMATOLOGIE în sistem coplată.
■ **LABORATOR ANALIZE DIN BAREMUL CASS - gratuite.**
■ GIMNASTICĂ DE ÎNTREȚINERE ȘI RECUPERARE MEDICALĂ
■ Consultații în specialitățile ORTOPEDIE - TRAUMATOLOGIE, CHIRURGIE PLASTICĂ ȘI RECONSTRUCTIVĂ, GASTRO-ENTEROLOGIE, BOLI DE NUTRIȚIE ȘI METABOLISM (diabetologie).
Prestații valabile pentru pacienții care fac dovada achitării contribuției pentru CASS.
Program: luni-vineri 8-20, sîmbătă 8-14.
Str. A. Panu 1A (lîngă CEC - Hala Centrală).
☎ 211863, 218112.

• OPTIMIT
Cabinet oftalmologic și optică medicală

■ **Consultații oftalmologice complete** cu aparatură profesională computerizată asigurată de medic primar oftalmolog dr. Carmen Romanescu
■ **Prescripții ochelari și lentile de contact**
■ Execuția ochelarilor promptă și de **calitate incontestabilă** asigurată de optician Dumitru Mihăiță.
Str. Nicolina nr. 6 (lîngă pasarela de la Bazar)
Program consultații: luni-vineri 14.30-19
sîmbătă 10-13.
Program optică: luni-vineri 9-19
sîmbătă 10-13
Programări și informații la ☎ 239175.

• ORTOPEDICA Servicii Medicale

B-dul Socola nr. 8, bl. C2, sc. C, parter (vis-a-vis de COMPAN), tel. 231335, 094-514420
Asigură asistență medicală în specialitățile:
■ ORTOPEDIE ȘI TRAUMATOLOGIE - consultații, tratamente (corectare diferitelor deformații ale membrelor superioare, inferioare, coloanei vertebrale sau bazinului, sutura plăgilor superficiale ale aparatului loco-motor, etc. Tratamente moderne recuperatorii după FRACTURI, ENTORSE, LUXAȚII sau afecțiuni dureroase sau inflamatorii ale aparatului loco-motor (artrite, artroze, lombo-sciatică, epicondilite, pinten calcanean, ulcere de gambă, infecții, cicatrici vicioase după arsuri sau intervenții chirurgicale, etc) prin laser, lasero-punctură, lumină polarizată, electro-punctură, ș.a.
Pentru pacienții netransportabili asigurăm tratamente la domiciliu.
dr. B. Aniței, dr. L. Lăbușcă
■ MEDICINĂ GENERALĂ
dr. P.Onu, dr. L.Jurcă
■ GINECOLOGIE - consultații, tratamente, măsuri contraceptive, tratamente prin laser, lumină polarizată, întreruperi de sarcină prin metode clasice și prin vacuum, planing familial.
dr. S. Tomoșoiu,
dr. F. Dumitrache,
dr. D. Iancu, dr. S. Galearschi
dr. C-tin Mocănașu
dr. C. Tomoșoiu
■ MEDICINĂ NATURISTĂ ȘI ACUPUNCTURĂ
■ CHIRURGIE PLASTICĂ ȘI REPARATORIE - consultații, tratamente și intervenții chirurgicale (sutură tendoane, corectare cicatrici vicioase, corecții plastice nas-urechi, ș.a.).
dr. C. Tamaș
■ ECOGRAFII
■ HOMEOPATIE
dr.E.Galupa-medic primar (Nevroze, psoriazis, obezitate, insomnii, constipații, hemoroizi, fisuri anale, disfuncții sexuale, ulcor)
CONDIȚII OPTIME DE INTERNARE
Rețete compensate și concedii medicale.
Programări și informații suplimentare, NON-STOP, la tel. 231335 sau 094-514420.

• Dr. MIRCEA ONOFRIESCU

■ Consultații obstetrică - ginecologie
PROFESMED ☎ 213.226
luni și vineri 17.00 - 19.00
■ Echografii aparat DOPPLER COLOR computerizat
POLICLINICA 2 Iași ☎ 133.088
marți și vineri 13.00 - 15.00

• SALVA VIT
NON STOP

■ Chirurgie generală
■ Medicină internă
■ Cardiologie
■ Stomatologie
■ Pediatrie
■ Dermatologie
■ Ginecologie
■ Laborator investigații
■ Medicină generală

Aparatură ultramodernă
Șos. Păcurari 29, bl. 539
☎ /fax 215.205

☎ TELEFOANE UTILE: FARMACII

FARMACIA MELISSA - MONTERO
SALON DE TEHNICĂ MEDICALĂ
Str. Bărboi nr. 5 (vizavi de Biserica Bărboi), tel. 213123
orar: luni-vineri 8.00-18.00, sîmbătă 8.00-13.00
Importator producător și distribuitor de aparatură, instrumentar, materiale și mobilier medical
FARMACII
PODU ROȘ telefon: 234099 Orar NON STOP, str. Nicolina 2, bl. C7
PĂCURARI telefon: 216567, 216733 Orar luni - vineri 8.00-20.00, sîmbătă 8.00-14.00, șos. Păcurari 137, bl. 600

MATER OPTICA - cel mai modern centru de oftalmologie și optică medicală din România
- Unicul atelier de optică din Iași în care confecționarea ochelarilor se face cu aparatură computerizată, de ultimă generație, mînuită de tehnicieni la curent cu ultimele descoperiri și evoluții în domeniul opticii
- Precizie maximă
- Consultații oftalmologice la nivel european:
- Refracții cu autokeratorefractometru
- Fund de ochi
- Presiuni intraoculare cu tonometru Haag - Streit
- Prescripții ochelari și lentile de contact (inclusiv lentile de contact cosmetice cu dioptrie și pt. astigmatisme)

IAȘI Bd. Independenței nr. 10 tel. 214072
Medici care asigură consultații:
Prof. dr. Sergiu BUIUC
Medic primar dr. G. BEȘCHEA
Medic primar dr. G. DIMITRIU
Medic primar dr. G. MACOVEI
Medic primar dr. C. ANDRON
Medic primar dr. M. BREDEȚEANU
Medic primar dr. G. TODOSI

Nu mai aveți nevoie de ochelari! NOU!
Chirurgia refractivă a corneei cu LASER EXCIMER reduce dioptriile dumneavoastră la zero.
Optică și consultații oftalmologice
Aparatura performantă pe plan mondial
Personalul medical și auxiliar specializat în străinătate
Se oferă servicii de ținută occidentală
Med APOLLONIA MED
Prof. dr. Dorin CHISELIȚĂ
Conf. dr. Dănuț COSTIN
As. univ. Ion CIJEVSCHI
Medic primar dr. Dumitru PETRARU
Medic primar dr. Ovidiu FILIMON
Medic primar dr. Ada CĂLIN
Medic primar dr. Magda DOGARU
Medic specialist dr. Viorica PADUȚA
Str. Păcurari nr. 11, tel./fax 032/112 087

DENTAL PLUS cabinet stomatologic
Dr. Marius Popovici, Dr. Doina Popovici, Dr. Liliana Constantin
- DETARTRAJ cu ultrasunete
- TRATAMENTE ODONTALE cu materiale de ultimă generație
- TRATAMENTE PROTETICE CLASICE și MODERNE (ceramică, compozite fotopolimerizabile)
- CHIRURGIE ORALA
- OPALESCENCE - cel mai performant sistem de ALBIRE a dinților.
- CONSULTATII GRATUITE

Str. Vasile Lupu 85, bl. V3 (stația de tramvai "Dr.Savini")
☎ /fax 272.391 Luni-vineri: 7.30-20.00, sîmbătă 8-13

OPTICA MEDICALĂ
servicii asigurate de tehn. Vasile Popa
SC TRANSPARENȚA oferă:
• consultații oftalmologice • refracții cu auto-refractometru • fund de ochi • presiuni intraoculare • prescripții ochelari • lentile contact.
Calitate, siguranță și o privire limpede prin TRANSPARENȚA. TRANSPARENȚA sinonim cu COMPETENȚA!
Str. A. Panu 13 (vizavi de noul sediul BRD)
☎ 212162 Luni-vineri: 9-18, sîmbătă 10-14

STEREOPSIS centru de ingrijire oftalmologică
- CONSULTAȚII OFTALMOLOGICE (adulți și copii)
- PRESCRIPȚII OCHELARI și LENTILE DE CONTACT
- TRATAMENTE OFTALMOLOGICE de URGENȚĂ
- DOTĂRI ULTRAMODERNE pentru diagnosticul tuturor afecțiunilor oftalmologice

Consultații asigurate de medici cu specializări în țară și străinătate:
- Prof.dr P.P. VANCEA (133.243)
- Șef.lucrări dr. C. BOGDĂNICI (210.892, 092-507.913)
- Dr. D. GHERGHEL (095-631.416)

Centrul Comercial - Bd. Șt.cel Mare (lîngă Casa Modei) tel. 11.66.51 luni-vineri: 9.00-17.00, sîmbătă 11.00-13.00

Cabinet stomatologic MEDI LIFE
- servicii stomatologice cu aparatură ultramodernă la prețuri promoționale
- reduceri de tarife pentru
- medici și personal medical
- elevi, studenți, pensionari, șomeri

Sistem avantajos de reduceri pt. pacienții permanenți.
Profesionalism, tinerețe, amabilitate.
Alegeți MEDI LIFE!
Str. Cucu 9, bl. D11, tronson II, ap.1 (lîngă Sinagogă)
Programări:
luni - sîmbătă: 10 - 19
☎ 032-112716, 092-363.233, urgențe, non stop

Cabinet medical și farmacie HELP-FLUX Str. Păcurari nr. 22, tel. 143179
Mădălina FILIMON farmacist
Prof. dr. Jan HURJUI
Dr. Xenia PĂTRAȘ medic de familie
Farmacie în incinta spitalului CFR Bd. Copou, tel. 143179

Conf.Dr.Ivona Lupașcu
- medic primar obstetrică-ginecologie - diplomă europeană de competență în endoscopie ginecologică
CONSULTAȚII ECOGRAFII
■ bolile aparatului genital și ale sînului
■ sterilitate
■ diagnosticul și supravegherea sarcinii

CENTRUL MEDICAL "IRIS" ☎ 213793
Bd. Copou nr. 38, bl. A4, sc. A (vis-a-vis de Grădina Copou)
■ ecocardiografie - adulți și copii
■ ecografie vasculară și generală
■ urologie - consultații și ecografii
■ dermatologie
■ reumatologie
■ medicină internă
ECOGRAF DOPPLER COLOR COMPUTERIZAT ULTRAPERFORMANT

CORPO SAN
Servicii Medicale Mobile
- Consultații medicale la domiciliu
- Internare în spital în caz de necesitate
- Tratamente injectabile
- Electrocardiograme și măsurarea glicemiei (rezultat imediat), la domiciliul pacientului

NON STOP Tel. URGENȚE 092 376.370
Programări: la telefoanele 210.410 212.211
NOU! Cabinet de medicină de familie înscrieri pentru medicul de familie
Informații și programări la tel.: 212.211; 210.410
Program zilnic: 8 - 19 sîmbăta: 8 - 13
CORPO SAN Str. Gării 19 (colț cu str. Uzinei)
Pentru societăți comerciale oferim asistență medicală NON STOP (pe bază de abonament)

Medic primar O.R.L.
Dr. I. CORNEA
Program: luni, miercuri, vineri - orele 15.00-17.00
acordă consultații și tratamente pentru boli de nas-gît-urechi, la copii și adulți, în Cabinetul Medical "HELICOMED" (Dr. Marin Burlea), str. Străpungerii Silvestru nr. 32 (lîngă Autogară), tel. 217666.

CONSULTAȚII OFTALMOLOGICE GRATUITE
în condițiile acordate de Casa de Asigurări Sociale de Sănătate (cu bilet de trimitere de la medicul de familie)
• consultații cu AUTOREFRACTOMETRU asigurate de medic primar dr. Mariana BREDETEAN.
Centrul Medical „Sf. Petru și Pavel"(Policlinica Industrială), bd. Primăverii 4, et. 1, cam. 69, tel. 133088, int. 30. Luni, Joi, Vineri: 8.00-14.00; Marți, Miercuri: 13.00-20.00.

TELEFOANE UTILE - CABINEȚE ȘI FARMACII VETERINARE

CABINET VEȚERINAR
PROVET IAȘI
Str. Smîrdan nr. 93 C
ZILNIC : 9.00 -23.00
Consultații și tratamente la domiciliu
☎ 233.772, 092.376.433 (NON STOP)

CABINET ȘI FARMACIE VETERINARĂ
SANOVET
Păcurari 116 (vizavi de stația SHELL Păcurari)
zilnic : 9.00 - 20.00
duminică 9.00 - 14.00
☎ 032/259286; 094622730 NON-STOP

CABINET ȘI FARMACIE VETERINARĂ
ANIMAVET
Str. Smîrdan nr. 70
luni-vineri : 8.00 -20.00
sîmbătă-duminică: 9.00-15.00
Consultații și tratamente la domiciliu
☎ 237.874

CABINET DUOVET
Str. Nicolae Gane nr. 25
zilnic : 16-20, sîmbătă: 10.00 - 13.00
duminică - închis
☎ 092555155, 032/214773

SERVICII MEDICALE MOBILE
• consultații • deparazitări • vaccinări • tratamente la domiciliu.
☎ 094396303, 032/138328

FARMACIE ȘI CABINET VETERINAR
SANIVET
• Str. Străpungerii Silvestru nr. 7 (vizavi de „Metropizza Gară")
☎ 032/218465
• Str. Nicolina 4A
☎ 032/224008
luni-vineri : 8.00 - 19.00
sîmbătă: 8.00-15.00
duminică închis

WHITE FOX
• CABINET ȘI FARMACIE VETERINARĂ
Străpungerii Silvestru 9
• FARMACIE VETERINARĂ
Păcurari 18
zilnic : 9.00 - 20.00
sîmbătă, duminică 9.00 - 14.00
☎/fax 143241, 094502645, 094279923 -NON STOP

☎ TELEFOANE UTILE: FARMACII

• A.T.I.- PULS
Șos. Națională 194, bl. D
zilnic : 7.30 - 21.00
sîmbăta :8.00 - 20.00
duminica : 8.00 - 18.00
☎ 233.242, 233.223

• THYMUS
Str. Argeș nr. 6, bl. D8 (Al.cel Bun, în spatele Casieriei CONEL)
Luni-vineri : 8.00-20.00
sîmbăta, duminică : 8 -16
☎ 154.445

• EUROPHARM
Str. Cerna 1 (Mircea cel Bătrîn)
zilnic : 8.00 - 20.00
sîmbăta : 8.00 - 14.00
duminică: 8.00 -14.00
☎ 224.109

• FARMA LIV
Str. Nicolina nr. 11, bl. A5
zilnic: 8.00 - 20.00
sîmbăta: 8.00 - 20.00
duminica: 8.00 - 14.00
☎ 231.197

• GABRIELA FARM
Str. Păcurari, bl. 582
zilnic: 8.00 - 20.00
sîmbăta: 8.00 - 20.00
duminica: 8.00 - 14.00
☎ 218.473, 216.507, 220.205

• FARMA BEST FLORA NON STOP
Str. Vasile Lupu nr. 108A, bl. G6 (lîngă magazinul FLUX)
☎ 271.962

• FARMACIA IRIS PHYTO PHARMA
Bd. Copou 3 (la parterul Trustului de construcții)
zilnic: 7,15-20,00;
sîmbătă 9,00-14,00;
duminică 9,00-14,00;
☎ 219296

• FARMACIA IRIS PHYTO PHARMA
Șos. Păcurari nr. 43, bl. 545
zilnic: 8,00-21,00;
sîmbătă 8,00-18,00;
duminică 8,00-14,00;
☎ 250337

• FARMACIA PROFARM
str. Carpați nr. 17 (lîngă Poșta din Nicolina)
zilnic: 8.00 - 21.00
duminică: 8.00 - 16.00
☎/fax 224.952

• NOREX PHARM
str. Grigore Ureche nr. 1 (lîngă Tribunal)
zilnic : 8.00 - 20.00
sîmbăta : 8.00 - 16.00
duminică: 8.00 -14.00
☎ 216.382

• BABY FARM
Str. V. Lupu 70-74
luni-sîmbătă : 8.00 - 20.00
duminică: 8.00 - 16.00
☎ 271.357

• FARMACIA PROFARM 2
str. V. Lupu nr. 86 (lîngă magazinul Flux Alimentar)
NON-STOP
☎: 173.122

• REMEDIA
Str. Gării 30
zilnic : 7.30 - 20.00
sîmbăta : 8.00 - 14.00
duminica : 8.00 - 14.00
☎ 146.325

Atenție!

Monitorul vine în întîmpinarea problemelor dumneavoastră cu noi **soluții** (centre de mică publicitate)

În interiorul magazinului Emi

În interiorul magazinului Hala Centrală

Alexandru cel Bun

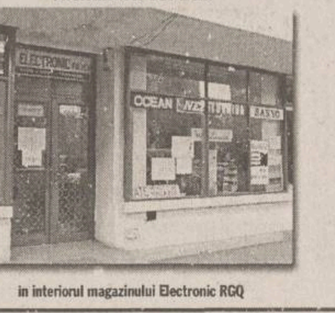
În interiorul magazinului Electronic RGQ

Pacurari

În interiorul magazinului Expo-Confort

Tătărași

În interiorul Casei de amanet Coriolan Aur Smarald

Sediul redacției
MONITORUL
Str. Smîrdan nr.5
Luni-Vineri: 8.30 -16.30
Sîmbătă: 9.00-12.00

Interior magazin
ELECTRONIC RGQ
Alexandru cel Bun
tel. 216739
Luni-Vineri: 8.00 - 16.00

Interior Magazin
VAMA VECHE
COMVINI SRL
Luni-Vineri: 8.00 - 16.00

Interior Magazin
EXPO-CONFORT
Păcurari,
tel. 250928
Luni-Vineri: 8.00 - 16.00

Interior Magazin
EMI
B-dul Independenței
tel. 213352
Luni-Vineri: 8.00 - 16.00

Interior Magazin
MATERNA
Luni-Vineri: 8.00 - 16.00
Sîmbătă: 9.00 - 12.00

HALA CENTRALĂ
în interiorul magazinului
Luni-Vineri: 8.00 - 16.00

Magazin
1001 ARTICOLE
Podu Roș
Metalo Chimice
tel. 130750
Luni-Vineri: 8.00 - 16.00

Casă de Amanet
Interior
CORIOLAN AUR SMARALD
Tătărași, tel. 272494
Luni-Vineri: 9.00 - 17.00

STAREA CIVILĂ
Interiorul clădirii Stării Civile
Luni-Vineri: 8.00 - 16.00

CENTRE DE PRELUARE A ANUNȚURILOR DE MICĂ PUBLICITATE

Pentru sugestii, reclamații și informații puteți suna la tel./fax: 271333 int. 121, orele 9.00-12.00 (luni-vineri).
Duminica anunțurile se primesc numai în caz de urgență, la sediul redacției din str. Smîrdan nr. 5, et. 3, cam. 10, orele 15.00-17.00.

VÎNZĂRI

TABLĂ ZINCATĂ SIDEX

0,4x1000x2000

HIDROIZOLAȚII

Execuție și materiale import. Tel. 092-524.859; 032/125.705; areal_hidro@yahoo.com (NT-7957075.26.26)

■ **Importator direct vinde din stoc mochetă la cel mai bun preț. Tel. 034 - 372.400; 094 - 568.760. (BC - OP.1.5)**

■ Vînd dozator Fresco, 4 capuri. Telefon 035/316985. ■ Vînd dozator Fresco, 4 capuri. Telefon 035/316985. (Vs.5633016.1.2)

■ Vînd pui CIOBĂNESC MIORITIC. Telefon 031/543144; 094-153922. (BT.2375149.1.5)

■ Vînd autovitanjă Saviem, tonaj 4, Țifești, jud. Vrancea. Tel. 370. (VN-26bf1.1.3)

■ Vînd micro-centrală Bosch-Junkers, tiraj forțat, Vailland, tiraj natural și instant apă - caldă (Vailland). Relații gen. Alexandru Cernat 128. Telefon 092.226188. (GL - 5880846.1.2.)

■ Vindem dozatoare bere omologate, garanție noi, stoc limitat. Preț producător. Telefon 093.317911. (GL - 5880824.1.5.)

■ Vînd cuptor pizza, plită, rotisor, friteoză, aparat tăiat cartofi, storcător fructe manual, mese, scaune, spoturi, toate noi. Tel. 037/224924 sau 095.020.836. (VN-27bf33.1.4)

■ Vînd urgent colier aur model trandafir (46.8 grame) cu certificat evaluare. Negociabil. Telefon 035.310918, orele 17-19. (Vs.5633078.2.3)

■ Vînd utilaje carmangerie. Tel. 095-86.05.15. (NT-1792792.1.3)

■ Vînd pui și adulți de Rotweiller. Tel. 095-86.05.15. (NT-1796793.1.1)

■ Moară de porumb. Opțional - echipată cu instalație de prelucrare superoară! Tel. 033/210.400; 094-785.751; 094-785.752. (NT-1796795.1.3)

■ Vînd en-gross îmbrăcăminte second-hand, calitate excelentă, preț mic. Pentru cantități mari reduceri de preț.Telefon 094-780671. (BT.2375331.1.20)

■ Livrez pește proaspăt, cantități rezonabile. Vînd Saviem dubă, 7 tone, convenabil: 092.829473, 036 / 477424. (GL - 5880754.1.2.)

■ Vînd utilaje tîmplărie lemn. Tel. 094 - 530.899. (BC - 5513845.1.3)

■ Vînd urgent gater orizontal, preț atractiv. Telefon 094/531658; 094/897317. (Vs.5633088.1.3)

■ Vînd utilaje pentru fabricat cuie (toate dimensiunile), stare de funcționare excelentă. Preț foarte atractiv. Telefon 094/578846. (7730420)

■ Primăria com. Victoria vinde nisip, calitate superioară, din depozit la prețul de 60.000 mc - negociabil. (4763118)

■ S.C. CENTRAL S.R.L. vinde tonete, ghișee, case de marcat, vitrine frigorifice orizontale și verticale și rafturi metalice. Telefon 032/213615; 032/214862; 094/546713. (4762351)

ELECTRONICE

■ Calculatoare PENTIUM și imprimante la prețuri excepționale - minim 2.690.000. Sunați acum la REM Piatra Neamț. Tel./fax: 033/23.22.12. (NT-FP17.1.1)

■ **Importator direct vinde din stoc TV color second-hand în stare de funcționare și trase în bandă sau neverificate. Tel. 034 - 372.400; 094 - 568.760. (BC - OP.1.5)**

■ POMPE ELECTRONICE pentru stații Peco, românești; PRESE ULEI ALIMENTAR la rece, tip Stimel, selector semințe, moară furaje, prețuri neg. Tel. 094 - 556750. (BC - 5647430.4.11)

CUMPĂRĂRI

■ SC ULENA Bacău, cumpără semințe floarea soarelui, cantități nelimitate, preț 3.000/kg+TVA. Plata se face la recepționarea mărfii. Tel. 034 - 251.240. (BC - 4808898.10.18)

■ SC Multim cumpără cu plata pe loc de la unități și persoane fizice cantități nelimitate de fier vechi la prețul de 700 - 900 lei/kg, inclusiv materiale neferoase la prețuri fără concurență. Relații tel: 094/615007, Bîrlad; 094/529262, Vaslui; 095/519704, Iași; 095/618631, Adjud; 095/629055, Focșani; 095/618632, Negrasți; 095/519703, Huși. (Vs.5572460.1.10)

■ Cumpăr cupoane agricole în cantități foarte mari, ofer cel mai bun preț al zilei. Telefon 095789691; 237717. (4763018)

LOCURI DE MUNCĂ

■ Locuri de muncă în Israel și Germania pentru: dulgheri, fierari-betoniști, zidari, faianțari, macaragii, șoferi calificați. Tel. 039/891060 (30.250 ROL-30"). (BR-F6940842.31.07.2000)

■ Angajăm pentru sezon (Eforie Nord) bucătar calificat cu referințe, ospătare. Tel. 039/891060 (30.250 ROL-30"). (BR-F6940842.31.07.2000)

■ Societate de construcții angajează pentru lucrări în Germania, ingineri și mașiniști constructori cunoscători de limba germană. Tel. 039/891060 (30.250 ROL-30"). (BR-F6940842.31.07.2000)

■ Recrutăm pentru Israel asistente medicale, menajere, mecanici utilaj greu, sudori CO2 (dioxid de carbon) - autogeni, lăcătuși și constructori. Tel. 039/891060 (30.250 ROL-30"). (BR-F6940842.31.07.2000)

■ Societate comercială angajează ospătari, barmani, fete pentru piscină. Tel. 039/891060 (30.250 ROL-30"). (BR-F6940842.31.07.2000)

■ Societate comercială angajează secretară cu studii medii, salariu avantajos. Tel. 039/891060 (30.250 ROL-30"). (BR-F6940842.31.07.2000)

■ Societate comercială angajează contabil pentru evidența primară. Program flexibil, salariu motivat. Tel. 039/891060 (30.250 ROL-30"). (BR-F6940842.31.07.2000)

■ **Societate, înscrie / selecționează muncitori calificați / necalificați pentru lucru în străinătate. Comisionul la locul de muncă. Relații la telefon 093.433722, 093.433720. (GL - 3894315.44.52.)**

■ **NARDÒ MANNEQUIN oferă contracte de dans pentru tinere 18 -28 ani, în România, Elveția (1800$), Luxemburg (1700$), Japonia (1080$), Austria (1100$). Asigurăm pregătire, cazare, costume, coregrafie. Plecări urgente. Cerem și oferim seriozitate maximă. Tel. 01 - 250.97.95; 01 -250.11.82; 092 - 725.341; 092 - 447.514; 092 - 984.881. (BC - 5870696.1.1)**

■ **AGENȚIA POWER GENERATION** din Austria angajează dansatoare, cu vîrstă între 18-26 ani, aspect fizic plăcut. Salariul minim 2000 DM, cu plecare urgentă. Relații la telefon 094-391012. (BT.2375211.1.14)

■ **Angajăm dansatoare pentru restaurant cat. I, la Satu Mare (18-26 ani). Telefon 094.880305, 061.768294. (SV-5255139-1.4)**

■ **Oferte de muncă în Austria, Germania, Franța, Anglia, Italia, Olanda, Canada pentru menajere, baby-sitter, grădinari. asistente medicale, bucătari, ospătari, recepționeri, cameriste, muncitori în construcții etc. Salariu și condiții deosebite. Telefon 044/892112/22.500 lei/30 sec. (I-22)**

■ Angajăm confecționeri, maistru, CTC-ist pentru lucru în lohn. Relații la telefon 032/117755. (7730395)

■ S.C. angajează confecționere textile-export în condiții avantajoase. Se oferă: carte de muncă, salariu motivant, condiții de muncă excelente (spațiu dotat cu aer condiționat, utilaje performante Juki, atmosferă de lucru prietenească, program de 8 ore). Telefon 032/217841. (4763105)

■ S.C. DACON EMERALD S.R.L. angajează CTC-istă cu experiență. Telefon 032/215939. (7730343)

■ S.C. BOLERO S.R.L. angajează urgent secretară, absolventă de studii superioare, cunoștințe temeinice de limbă engleză și operare P.C. Necăsătorită, cu capacitate de adaptare la condiții de stres. Relații la telefon 032/233920; 032/227092; 092/529474, 092/375530. (7730342)

■ Caut persoane dornice, active, pentru distribuire produse naturiste Aloe Vera. Telefon 094/488645. (2240828)

■ Tot mai multe firme își angajează oamenii din baza de date „Info Consulting". Înscrie-te și tu pentru mărirea șanselor de găsire (schimbare) a unui loc de muncă. Telefon 032/277229. (I-22)

■ Școala „Titu Maiorescu" Iași, va organiza pe data de 3 august 2000 concurs pentru ocuparea următoarelor catedre vacante: matematică - 2 catedre; limba franceză - 1 catedră; muzică - 1 catedră. Informații suplimentare se pot obține de la secretariatul școlii - telefon 032/136598. (4763202)

S.C. DORNA APEMIN S.A.

angajează pentru filiala Iași

- agenți comerciali
- șoferi

Cerințe: experiență minim 2 ani;
- permis conducere B sau B+C;
- disponibilitate program prelungit. Vă rugăm trimiteți C.V. la adresa str. Chișinăului nr. 2 sau la telefon/fax 032/233041, pînă pe data de 30.06.2000. (4763203)

■ Liceul „Ștefan cel Mare" Hîrlău organizează concurs de titularizare în învățămînt, în data de 3.08.2000 la următoarele obiecte:
limba română - 1 catedră
limba franceză - 3 catedre
limba engleză - 3 catedre
istorie - 1 catedră
informatică - 3 catedre
ed. fizică - 1 catedră
contabilitate - 1 catedră. Informații suplimentare la telefon /fax 720911. (4763204)

■ Inspectoratul Școlar Județean organizează concurs pentru ocuparea postului de contabil șef la Liceul Economic nr. 1 Iași. Condiții: studii superioare, vechime - 8 ani în specialitate. Concursul va avea loc pe 5.07.2000 la sediul I.S.J. Relații la telefon 114912 sau 114916, interior 123. (4763467)

■ Circa sanitară veterinară Mircești-Iași angajează tehnicieni veterinari - absolvenți promoția 2000. Telefon 032/204813 int. 51. (4762957)

■ S.C. angajează confecționere cu experiență minim 3 ani vechime în specialitate. Telefon 217282. (7730439)

DIVERSE

EURO-TIME

Transport București-Paris
Autocar-85$, Avion-325$
01/650.76.53; 01/312.92.75;
01/311.13.21; 01/311.31.72.
Non-stop 092/515.911.

(I.22)

REGIA AUTONOMĂ DE TERMOFICARE IAȘI

anunță intenția de majorare a tarifului de distribuție a energiei termice începînd cu data de 1 august 2000. Informații suplimentare la telefon 147610 interior 105. (I-01)

■ Agenția Koster organizează excursii Italia. Închiriează autocare 35,51 locuri. Obținem vize Schengen la urgență. Bilete litoral și munte. Tel. 034 - 11.63.95, 034 - 111.932, 094 - 591.620. (BC - 5870651.27.30)

■ EXCURSII ITALIA, FRANȚA, SPANIA, GERMANIA, OLANDA. ÎNSCRIERI FĂRĂ AVANS. TEL. 094 - 593.864. (BC - 5870641.22.24)

■ **EXCURSII RAPIDE ÎN ITALIA (SPAȚIUL SCHENGEN) PRIN ALICE TOUR. SERIOZITATE, SIGURANȚĂ, CONFORT. Tel. 034 - 176.924; 094 - 203.954. (BC - 5513316.10.11)**

■ Excursii în Anglia, Franța, Belgia, Olanda, Spania, Italia cu vize individuale. Tel. 034 - 178.270; 092 - 924.322. (BC - 4459948.10.16)

■ Excursii cu vize ind. Schengen, fără avans. Tel. 034 - 181.556; 094 - 534.994. (BC - 3045835.10.12)

■ Excursie Italia cu viză individuală, plecare pe 4 iulie, urgent vize Schengen 1 an. Tel. 034 - 178.270, 092 - 924.322. (BC - 4808568.4.6)

■ Săptămînal excursii Italia, Spania, Grecia, vize individuale Schengen, prețuri foarte avantajoase. Tel. 034 - 185.284, 094 - 584.185. (BC - 4808426.4.13)

■ **ANUL 2000 - ANUL PĂCII. EXCURSII ISRAEL PRIN ALICE TOUR. TEL. 034 - 176.924; 094 - 203.954. (BC - 5513622.4.8)**

■ Excursii urgente Italia, plecare12 iulie, Anglia, Israel, vize Schengen. Tel. 034 - 180.147. (BC - 5513059.4.12)

■ Călăuză Italia, plecare imediată. Telefon 092-493165. Cer și ofer seriozitate. (BT.237515.1.5)

■ Agenția ARRIVO tour Bacău organizează excursii, viză individuală: Austria, Franța, Olanda, Italia, Egipt, Emiratele Arabe, Tunisia. Documentare minimă, fără interviu. Tel. 034 - 180.125, 092 - 356.913. (BC - 5513842.2.20)

■ Intermediez contracte dansatoare Italia. Rog seriozitate. Telefon 094-898735. (BT.2375332)

■ **EXCURSII ITALIA. OCAZIE UNICĂ TINERET. TEL. 034 - 176.924, 093 - 545.371. (BC - 5513956.1.16)**

OFERTE SERVICII

■ **SC execută cele mai ieftine HIDROIZOLAȚII termosudabile, material import. Vindem materiale pentru orice tip de izolații. Seriozitate, calitate, garanție. Deplasare oriunde. Tel. 034 - 183.379, 092 - 347.505. (BC - 4808159.10.15)**

■ Facilitez vize Schengen Australia, SUA, Elveția, fără avans. Rog seriozitate. Tel. 095.626.942. (VN-26bf32.1.3)

S.C. CORIOLAN AUR SMARALD S.R.L.

- achiziționează aur - 75.000 lei/gr, echivalent 14 K;
- preschimbă și comercializează aur dentar.

Relații zilnice la telefon 032/232001. (06)

ÎNFIINȚĂRI SOCIETĂȚI COMERCIALE

■ **procedură completă: redactare acte; Notariat; Tribunal; Camera de Comerț, Administrația Financiară; cod fiscal; ștampilă;**
■ **termen - 15 zile**
■ **ACTE ADIȚIONALE DIVERSE:**
■ **puncte de lucru; modificare asociați; sediu; extindere obiect; majorare capital; preluări firme; fuziuni-divizări etc;**
■ **AVIZE ȘI AUTORIZAȚII DE FUNCȚIONARE-REAVIZĂRI:**
■ **aviz principiu și autorizație Primărie;**
■ **autorizație sanitară;**
■ **autorizație pompieri;**
■ **autorizație mediu;**
■ **autorizație protecția muncii;**
■ **autorizație firmă luminoasă**
■ **ÎNFIINȚĂRI FIRME OFF-SHORE**
■ **CONTRACTE COMERCIALE**
■ **BIROU AUTORIZAT hotel "Unirea", et. 1, cam. 108. Telefon 117733 sau mobil 092211121, program: luni-vineri, orele 9,00 - 17,00 (0798407) (I.20)**

HELP LINE - Pentru copiii noștri

■ Puteți primi GRATUIT informații privind alimentația și creșterea sugarului, zilnic, orele 16,00 - 17,00, la tel. 214002. Policlinica „Sănătatea 2000", dr. Iordache Constantin - medic pediatru. (I-20)

M.V.D. Servicii consulting

■ **ÎNFIINȚĂRI SOCIETĂȚI COMERCIALE (SRL, SA):**
■ **procedură completă: Notariat, Camera de Comerț, Cod fiscal, Adm. Financiară, ștampile;**
■ **ACTE ADIȚIONALE-MODIFICĂRI ACTE CONSTITUTIVE:**
■ **majorare capital social, deschideri puncte de lucru, filiale, sucursale, extinderi al domeniului de activitate, modificări de asociații etc.**
■ **AUTORIZAȚII ȘI AVIZE DE FUNCȚIONARE:**
■ **aviz principiu Primărie, Sanepid, Pompieri, Protecția Muncii, Mediu etc.;**
■ **pentru: birouri, spații comerciale, depozite, spații de producție etc.**
■ **autorizație firmă luminoasă;**
■ **REAVIZAREA AUTORIZAȚIILOR DE FUNCȚIONARE.**
■ **Hotel Unirea, et. 1, cam.107. Tel./fax 212299, mobil 092/212299, 092/395500;**
■ **pentru autorizații cam. 105, tel. 215015, mobil 092/374899; 092/379369;**
■ **program 9-19, sîmbătă 9-14. (I-20)**

■ Zugrav, execut orice fel de zugrăveli, tencuieli interioare, gresie și faianță. Telefon 032/293153. (7730325)

■ Service autorizat t.v., video, video-cam, adaptări sunet, selectoare, pastile video. Garanție. Telefon 032/110572; 092/477224. (4763092)

■ **Trust de presă și publicitate, dorește reprezentanți locali în orașul dumneavoastră. Curriculum vitae la fax: 01.413.19.08; C.P. 146, O.P. 74 - București. (B-13)**

■ **Reparații frigidere la domiciliul clientului. Garanție 2 ani. Telefon 032/145523. (4762952)**

MATRIMONIALE

■ Fete la domiciliul tău! Sună la 039/891888 (30.250 ROL-30"). (BR-F6940842.31.07.2000)

■ Sexy, selecte, superbe oferim companie domnilor generoși. 039/891888 (30.250 ROL-30"). (BR-F6940842.31.07.2000)

■ Tinere studente fără prejudecăți oferim companie de calitate. 039/891888 (30.250 ROL-30"). (BR-F6940842.31.07.2000)

PIERDERI

■ Pierdut adeverință de absolvent al Facultății de Litere, Universitatea „Al.I. Cuza", promoția 1999, pe numele Marius Țuca. O declar nulă. (I-20)

■ Pierdut adeverință de absolvent al Facultății de Litere, Universitatea „Al.I. Cuza", promoția 1999, pe numele Milică Ioan. O declar nulă. (I-20)

ANIVERSĂRI

■ **Cu ocazia zilei onomastice Petru Dulhai din Spinoasa, Iași este felicitat de finul Florin și de fam. Dascălu. (4763115)**

■ **Cu ocazia împlinirii vîrstei de 47 ani, soțul - Damian, copiii - Nina, Coco, Ciprian, Radu și Ramona îi urăm mamei noastre iubite Enciu Margareta multă sănătate, fericire și un călduros „La mulți ani!". (4763151)**

MULȚUMIRI

■ Mă numesc Maria din Vaslui și îi aduc mulțumiri doamnei Sonia care, prin puterile ei și ale magiei albe mi-a lecuit soțul de beție. Prin niște ceaiuri descîntate și preparate de dînsa ia mai rezolvă diferite probleme: vindecă psoriazisul, lecuieste de beție, dă spor în casele oamenilor și dezleagă cununiile legate. Apelați cu încredere în Buzău, str. Răscoalei nr.40; telefon 038 / 722901 sau 092.418883. (GL - 5880812.1.3.)

■ Mă numesc Vasile din Vaslui și țin să-i transmit mii de mulțumiri doamnei Sonia care, prin puterile ei și ale magiei albe, mi-a făcut copilul bine de epilepsie. Am umblat prin medici și preoți dar nu l-au vindecat. Cu o ultimă speranță am apelat la doamna Sonia. Dînsa ia făcut niște descîntece și ia dat niște plante descîntate, iar acum copilul meu nu mai are nimic. Ea mai poate face și desface căsătorii, are leacuri pentru anumite boli pe care medicii nu le pot vindeca: epilepsia, psoriazisul; scoate argintul viu; dă spor în afaceri și redă virilitatea oamenilor. Apelați în Buzău, str. Răscoalei nr. 40, telefon 038 / 722901, 092.418883. (GL - 5880812.1.3.)

■ Aduc mii de mulțumiri doamnei Aurica. Dînsa m-a împăcat cu soțul după doi ani de despărțire. Am umblat prin multe femei dar numai la dînsa, din numai trei ședințe, mi-am reîntregit familia. Aurica îndreaptă de băutură, aduce spor în casă și în afaceri, dezleagă cununii, descîntă argintul. Telefon 036 / 475971; str. Română 123. (GL - 5880760.1.3.)

MEDITAȚII

■ Matematică și fizică. Telefon 032/140714. (4763123)

DECESE

✝

Soția, fiul și rudele apropiate anunță cu durere în suflet încetarea din viață a celui care a fost și va fi mereu în inimile noastre,
VASILE HUCIOG.
Dumnezeu să-l ierte. Înmormîntarea va avea loc joi, 29 iunie 2000, orele 12.00, la cimitirul „Eternitate". (4763761)

✝

Lidia și Ionică Trifan, fiică și ginere, împreună cu familiile înrudite: Donescu, Diaconu, Macri, Mocanu, Olteanu și Vrânceanu anunță cu durere decesul fulgerător al
ELISABETEI VRÂNCEANU,
80 ani. Înmormîntarea - joi, 29 iunie 2000, orele 12,00. Cortegiul va pleca de la biserica „Izvorul tămăduirii" - str. Nicolina - spre cimitirul „Sfîntul Vasile". Dumnezeu să o odihnească. (6831034)

CONDOLEANȚE

✝ **Vecinii apropiați sufletește de familia Surugiu își exprimă sincerele condoleanțe pentru moartea fulgerătoare și tragică a fiului - SILVIU. Odihnește-te în pace, suflet curat și blînd. (4762955)**

✝ **Familia Mariana și Teodor Pavel este alături de cumnatul Constantin Hreapcă în aceste clipe de grea suferință pricinuită de decesul mamei. Sincere condoleanțe familiei îndoliate. Dumnezeu să o odihnească în pace. (4763201)**

✝ **Colectivul Secției „Policondensare", S.C. TEROM S.A., regretă decesul fulgerător al bunului lor coleg GHEORGHE TUN și transmite sincere condoleanțe familiei îndurerate. Dumnezeu să-l ierte și să-l odihnească în pace. (4763127)**

✝ **Colectivul Secției de Îmbuteliere Aragaz este alături de dl maistru Mircea Mancaș la durerea pricinuită prin pierderea tatălui și transmite sincere condoleanțe familiei îndoliate. (4762958)**

CASE DE MARCAT

VEÇ — RATE ! — Autorizat M.F.

CASE DE MARCAT FISCALE

ZIT 299(325)USD
SAMSUNG 425(450)USD

SERVICE , FISCALIZARE tel:214112

REL SERVICE
CASE DE MARCAT FISCALE
AVIZATE DE MINISTERUL DE FINANȚE
- 11 MODELE -
*FACILITĂȚI DE PLATĂ
*GRATUIT - instalare, instruire, fiscalizare
*SERVICE, GARANȚIE și POSTGARANȚIE
Iași, Șos. Arcu nr. 12 bl. Z18
Tel/fax: 214190, Tel: 217244

INITA
Tradiție și experiență
Case de marcat fiscale
20 modele
Cîntare electronice
Consumabile
Prețul include instalarea, instruirea și fiscalizarea casei de marcat.
Iași, str. Mitropolit Varlaam nr.5, tel/fax 032/131726

Nou! *Sistem integrat - la cheie:* *478 $*
DATECS calculator +casa fiscala + program gestiune
PRETURILE CELE MAI MICI!
începând cu **187$**
CASE DE MARCAT ***FISCALE***
AVIZATE DE MINISTERUL DE FINANTE
Log-Soft — Str A Panu, nr 28, tel 032/211130, 216359

CASE DE MARCAT FISCALE
OPTIMUS - iC

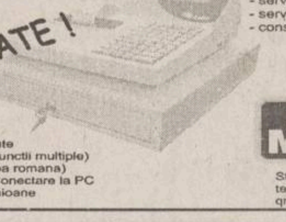

Se asigura :
- instalare, pregatire operator
- service gratuit in garantie
- service postgarantie
- consumabile

Avizate de Ministerul de Finante
Operare simpla (54 taste cu functii multiple)
Ergonomica (2 afisaje in limba romana)
Interfata seriala inclusa pt. Conectare la PC
7000 coduri de pret si 42 de raioane

QUARTZ MATRIX
Str. Theodor Pallady nr. 8
tel. 217.248, 217.258
qmatrix@xnet.ro

Q SRL — CASE DE MARCAT FISCALE 12 modele
CONSUMABILE SERVICE
Iași, stradela Sf. Andrei 13, tel. 092-329250, 215690

Mora Electronics
CASE DE MARCAT SAPEL
pentru

✓ SUPERMARKET
✓ RESTAURANTE
✓ FARMACII
✓ REȚELE DE MAGAZINE

Iași, Str. Sărăriei, nr. 34; tel/fax: 032/212735, 278170
E-mail: mora@mail.dntis.ro

Alegerea perfecta pentru controlul vanzarilor !

CASE DE MARCAT FISCALE
OMRON®

✓ Avizate de Ministerul de Finante
✓ Pret scazut - inalta performanta
✓ 8-20 departamente
✓ 3900 - 15.000 PLU-uri
✓ conectare PC
✓ scanner cod de bare
\+ sisteme de securitate

MOLID
Bd. Copou, nr. 3
telefon: 032-21.66.71
fax: 032-21.45.64
e-mail: molid@opsynet.com

AGENDA OMULUI DE AFACERI

ETNIS
Distribuitor Vaillant, Bosch și Viessman, vă oferă:
- Centrale și cazane pentru încălzit
- Radiatoare de oțel, aluminiu și fontă
- Rezervoare gaze lichefiate "Shell"

AER CONDIȚIONAT
Proiectare, montaj și garanție 3 ani
Plata în 6 rate lunare
Pînă la 30 aprilie MARI REDUCERI DE PREȚ
Iași - Str. N. Iorga 7D, bl. F5, tel. 032/230113, fax 032/232690, telemobil 094613246, 094554249

ROTHERM
Reprezentant FERROLI - CE
- Cazane și centrale termice
- Calorifere din aluminiu și fontă
- Echipamente condiționare și climatizare

Prețuri speciale pentru distribuitori
BONUS SURPRIZĂ pentru fiecare centrală achiziționată
Vînzări en gros și en detail
PLATA ÎN RATE
Iași, Bd. T. Vladimirescu nr. 40 (Bucșinescu)
Tel/Fax: 032/175105, 272340, 093-243670

TRIDOM
Producție publicitară
Serigrafie
Șos. Păcurari 71, bl. 478
tel. 032-257168, 094-707935

SC SPIDER ALPIN SRL
- tîmplărie din aluminiu
- amenajări interioare
- mobilier birou
- mobilier comercial
- confecții metalice

Iași, Șos. Nicolina nr. 3-3A, tel. 032-227934, 094-141920

ROMKUVERT
FIRMĂ ROMÂNO-GERMANĂ PRODUCĂTOARE DE
PLICURI
TOATE CODURILE EUROPENE
PREȚURI DE PRODUCĂTOR PRIN
SC CONEL SRL
DISTRIBUITOR UNIC ÎN ZONA MOLDOVEI
Iași, str. I.C. Brătianu 6, tel./fax 210114, tel. 117227

DAS
Proiectare și execuție
VENTILAȚIE, CLIMATIZARE, ÎNCĂLZIRE, ELECTRICE, SANITARE, APĂ-CANAL
Service, garanție, PLATA ÎN RATE !
Iași, str. Aurel Vlaicu 87, Tel./Fax: 032-175.488, mobil 094/630.512

CASA DESIGN
Distribuitor: Bosch, ACV Belgia, Saunier Duval Franța
- *Centrale termice pe gaz, motorină, electrice*
- *Radiatoare oțel, aluminiu*
- *Materiale pentru instalații*
- *Amenajări interioare*
- *Proiectare, execuție, service.*

Iași, Bd. T. Vladimirescu nr. 59, Tel.: 032-174565, mobil 094-787234

MELCRET FONOTERM
Tîmplărie din PVC și aluminiu
Bd. Poitiers nr. 14, tel. 231023

TEHNOEXPERT
SCAUNE MOBILIER
pentru
snack baruri, birouri, restaurante, fast food, hoteluri, terase, cofetării, apartamente, baruri, cabinete medicale
DIRECT LA PRODUCĂTOR
Iași, bd. Independenței 11-13
Tel: 032-216621; 210991

CARGO COMPANY SRL
Efectuam **transport** produse **petroliere** cu **cisterne** de **30** t.
Blv. Copou, nr.3
094/704.461

INSTALATORUL IAȘI
execută
INSTALAȚII ÎNCĂLZIRE, SANITARE, ELECTRICE ȘI GAZE, VENTILAȚII, HIDROIZOLAȚII, MONTĂRI MICROCENTRALE
Străpungere Silvestru nr. 26, tel. 211631, tel/fax: 114054

RADIX SERVICE
comercializează și montează
- CONTOARE APĂ RECE ȘI CALDĂ
- BUCLE MĂSURĂ ENERGIE TERMICĂ
- CENTRALE TERMICE, CAZANE ȘI BOILERE

- Asigurăm servicii de calitate cu garanția echipamentelor și lucrărilor
- Plata în rate

Iași, I.C. Brătianu 20 (sens giratoriu Teatrul Național - intrare prin gang)
tel. 230676, 217590, fax: 230682.

HERMES UNIVERS IAȘI
comercializează
Articole sticlărie
- pahare cu și fără picior pentru apă, suc, vin, whisky, șampanie, scrumiere

Articole inox
- vase sub presiune, cratițe, tigăi, ceainice

ARTICOLE PAPETĂRIE ȘI JUCĂRII
Iași, bd. Chimiei 35, tel. 271569

VECTRA INVEST SRL
- tîmplărie din aluminiu
- geam termopan
- amenajări interioare

Str. Aurel Vlaicu nr. 86
tel. 094-692936

QNET
AER CONDIȚIONAT SAMSUNG
Rate și leasing
- AUDIO-VIDEO
- CALCULATOARE
- IMPRIMANTE

Iași, Costache Negri 60, tel. 032/276409, 092-349733

EUROPA GROUP
DISTRIBUITOR AUTORIZAT BOSCH, KORADO
vînzări en gros, en detail
- CENTRALE TERMICE
- RADIATOARE
- CLIMATIZARE
- FITINGURI MULTISTRAT

PLATA ÎN RATE
Tel. 032-279300, 094-624399

TOFAN GRUP
comercializează:
anvelope și camere auto (produse de Danubiana și Victoria Florești)
Iași - Bd. Primăverii nr. 72 (lîngă Stația de Salvare)
tel. 032 - 251837, 236257

GRUPUL DE FIRME ROMFIN
Tîmplărie din aluminiu
B-dul Copou nr. 4, Iași
tel.fax: 214 090

TEC TELECOM
AER CONDIȚIONAT
Iași, Str. Ghica Vodă 14 (în spatele Poliției municipale), tel./fax: 032/232638, 233910

TOP SHOP
MOBILIER
- comercial
- pentru birouri
- mic mobilier, bucătării
- pentru restaurante, baruri etc.

Plata în rate !
Vopsitorie în cîmp electrostatic
Str. Ipsilanti nr. 19, tel. 032/113322, fax: 117116

MIRFAN MOBILUX
Comercializează
- *mobilă sufragerie*
- *holuri*
- *dormitoare*
- *bucătării*
- *mic mobilier*

Plata în maxim 36 de rate lunare
Program luni - vineri: 9.00 - 19.00
sîmbătă: 9.00 - 13.00
Alexandru cel Bun (vis-a-vis de alimentara Minerva)
tel. 032/152647

ELPROMA
AER CONDIȚIONAT SHARP
Instalare, service
Iași, str. Străpungere Silvestru nr. 9
tel./fax: 032-225180

YV
ALARME
- Recondiționări parbrize

Păcurari 92 (incinta Transmixt), tel: 259.690

MARTA COM
Focșani
oferă en-gros
TABLĂ ZINCATĂ
0,3 x 1000 x 2000 mm
0,4 x 1000 x 2000 mm
0,5 x 1000 x 2000 mm
CALORIFERE FONTĂ
import CSI
Prețuri atractive!
Tel: 037/623333; 094.537538

TRAX
Distribuitor zonal CLIMALUX CENTER București
AER CONDIȚIONAT
TADIRAN
(SPLIT, CASETĂ, CENTRALE DE CLIMĂ)
TUBULATURĂ **ALP** și ACCESORII VENTILAȚIE - CLIMATIZARE
Proiectare, montaj, service
Iași, Splai Bahlui stg. 55B (clădirea CERTEX)
tel. 237.945, 092 516.130, 093 516.722

METRONOM MOLDOVA
BRAMAC
Acoperișul pentru toată viața!
30 ani garanție
distribuție, montaj, service
Iași, tel. 032-220877, 094-629569, 094-629604

CORTEX
FALTICENI
confectioneaza
prelate
camioane si terase
-materiale import-
RELATII telefon
094580056, 094533980

CENTRE PRELUARE ANUNȚURI MICA PUBLICITATE MONITORUL

VAMA VECHE - Gară
SC COMVINI SRL din Magazinul Vama Veche pune la dispoziție clienților
▪ vopsele ▪ sticlărie ▪ papetărie ▪ lustre ▪ abajururi ▪ haine piele ▪ articole sport și pescărie ▪ cosmetice ▪ mobilă ▪ aparatură electro-casnică ▪ articole de uz gospodăresc
La prețuri avantajoase
Program: luni-vineri 8.00-20.00; sîmbătă 9.30-17.00; duminică 10.00-13.00
Str. Gării nr. 22, tel. /fax. 032/218236

EMI - Bd. Independenței
oferă
produse electrice, electrocasnice, electronice, chimice
Program: luni-vineri 8.00-19.00; sîmbătă 8.00-13.00
B-dul Independenței 19, bl. B1-5, tel. 032/213352, tel/fax. 117530

ELECTRONIC RGQ - Alexandru
- JALUZELE

(producător)
- **orizontale** (aluminiu import)
- **verticale** (mat. textil import)

Căutăm **agenți/distribuitori**
- ELECTRONICE - rate

Program: luni-vineri 9.00-19.00; sîmbătă 9.00-13.00
Bd. Al. cel Bun, bl. D3, parter, tel./fax 032/216739

EXPO-CONFORT
comercializează:
- mobilier pentru sufragerii
- camere de zi
- dormitoare
- camere tineret
- bucătării
- mic mobilier etc.

produse de cei mai renumiți producători de mobilă din țară.
Se pot onora comenzi după cataloagele firmei.
Program: luni-vineri 8.00-16.00
Șos. Păcurari 66 (lîngă R.A.R.), tel./fax 032/250928

AMANET - Tătărași
CORIOLAN AUR SMARALD
- comercializează bijuterii din aur
- repară bijuterii din aur

Asigură împrumuturi prietenești prin casele de amanet din:

Bd. N. Iorga 59	tel. 232001
str. I. Creangă 7 (Tătărași)	tel. 272494
Casa Cărții, parter	tel. 217460
Piața Unirii 6	tel. 116110
str. Carpați 14 (Nicolina)	tel. 227181

Premii trimestriale: 5.000.000 lei
"Împrumuturi prietenești"

Oferta săptămînii: tehnică de calcul - birotică

QUARTZ MATRIX
mai mult decât calcul@toare
QUARTZ MATRIX
Str. Theodor Pallady 8 Tel.: 217.248, 217.258 Fax: 217.262 e-mail: qmatrix@xnet.ro

EuroBIT
SOLUȚIA COMPLETĂ
Calculatoare Service PC
Rețele Programe contabilitate
Complex Comercial Ștefan cel Mare Magazin EXPERT CENTER Tel/Fax: 21.40.10, 21.67.53 092-358006

GIROS COMPANY
ECHIPAMENTE XEROX DIGITALE SI ANALOGICE ALB/NEGRU, COLOR
CONSUMABILE SI SERVICE
WorkCentre Xe84 COPIATOR IMPRIMANTA
DocuPrint C8
WorkCentre 480cx
ECHIPAMENTE XEROX MULTIFUNCTIONALE
GIROS COMPANY
IASI, Sf. Lazăr 45, tel/fax 032-210.872, 237.820
e-mail: giros@mail.dntis.ro

elcomSky
europe online network partner
elcomSky® Nou!
Internet via the Sky
www.elcomSky.ro
www.europeonline.ro
INTERNET direct prin SATELIT!
Trafic nelimitat la numai 15 USD/lună !
Viteza de receptie 400 kbs - 2 Mbs !
Ideal pentru firme, institutii si acasă !
Căutăm distribuitori !
Elcom International SA, Email: info@elcomSky.ro
Info: 063-232244, 094-196819 Vânzări: 063-232244

auto technic computers
Un magazin la înălțime!
B-dul Independenței, bl. B1-5 mezanin, tel. 213101
B-dul Păcurari nr. 150, Bl. 589, tel. 219723; 219291
Numai pentru tine!
- Sisteme (orice configurație)
- Imprimante, scanere
- Componente și consumabile

prețuri COOL!!!
RATE LEASING
- fără giranți
- fără adeverințe

AMD K6/450 + multimedia
12.416.000 (TVA inclus)
- căști cu microfon CADOU

s.c. LORIMAX 2000 IMPEX s.r.l.
IMPORTATOR DIRECT TEHNICĂ DE CALCUL SECOND-HAND
CAUTĂ DISTRIBUITORI:

CALCULATOARE:	Pentium II:	500-800 DM
	Pentium 75, 90, 100	
	120, 133, 166, 200 MMX	150 - 400 DM
	486 SX33-DX4/100	50 - 100 DM
MONITOARE:	VGA, SVGA 14, 15, 17, 21:	50 - 200 DM

CENTRUL DE CALCUL BACĂU
(lîngă Insula de Agrement)
Tel./fax: 034-137544, 094-503637

INFOSERVICE
ISO 9002
Cyrix/300 - 333 MHz
AMD K6 2/450 -550 Mhz
AMD K 7 Athlon/550 -800 Mhz
PENTIUM II/466 -533 Mhz
PENTIUM III/ 500-800 Mhz
PLATA IN RATE
IMPRIMANTE: Canon, HP, Epson, Seikosha
COPIATOARE: Minolta, Canon
Program de contabilitate(DEMO)-inclus
Sisteme:
Pentium 133 MHZ
32 MB,/ HDD 1.2 GB/MONITOR 15"D
CD-ROM/ Placă de sunet/keyb/mouse
PRET: 285 USD cu TVA inclus
Pentium 166 MHZ
32 MB,/ HDD 1.2 GB/MONITOR 15"D
CD-ROM/ Placă de sunet/keyb/mouse
PRET: 330 USD cu TVA inclus
NOI VA OFERIM, DUMNEAVOASTRA ALEGETI !!
Bd. COPOU nr. 4 (Sub Camera de Comert si Industrie Iasi)
TEL./FAX: 211745/ 144718

le modèle
dealer autorizat COMPAQ
Leasing! Rate!
12.650.000 lei
TVA inclus.
Pentium II Mendocino 466 Mhz
32MB SDRAM PC100
6,4GB HDD
4MB Video Card AGP
15" Digital Color Monitor
40x CD ROM
Sound Card
Speakers
Sf. Lazăr 53, tel./fax 239003

UNITRADE SYSTEMS
US UNITRADE SYSTEMS
CALCULATOARE
ESCORT
IMPRIMANTE
EPSON
COPIATOARE
Konica
E-mail: unitrsys@mail.dntis.ro
Str. Anastasie Panu 13-15 (*Escort Land*), tel./fax: 032-218482
Str. Gării nr. 1 (sediu), tel./fax: 032-216412/413

Canon
copiatoare
imprimante
faxuri
consumabile
service specializat
tel:214112

ACE COMPUTERS
dealer autorizat *DTK Computer*
Sisteme DTK
cu certificat de calitate internațională ISO 9001
AMD
Pentium II
Pentium III
pregătite pentru mileniul III
Imprimante: HP, Canon, Epson
Iași, str. Gr. Ureche 3, bl. W. Mărăcineanu, parter (intrare comună Gelsor)
tel./fax: 032/218360, acecomp@mail.dntis.ro

LIVIUS
IN LUMEA CALCULATOARELOR AVETI NEVOIE DE UN PRIETEN !
> Intel® Celeron™ 466 Mhz
> 32 MB SDRAM
> HDD 4.3 GB UATA66
> CD-ROM 52x, sunet
> monitor BELINEA 15"
> soft: Windows 98

14.499.000 lei !
CADOU UN JOC DE TOP
CANON BJC 1000 color 1.499.000 lei !
CANON BJC 2000 color 1.999.000 lei !
Preturile au TVA inclus.
TOATE ECHIPAMENTELE AU 3 ANI GARANTIE !
LIVIUS SRL IAȘI, str. Fătu 1A, tel/fax:032-11.59.22, 11.22.21, http://www.livius.ro, e-mail: livius@livius.ro

SECOND HAND
Calculatoare 486 (SX, DX) ...de la 22 USD !
Pentium 90, 100, 120 MHz ...de la 90 USD !
Cluj Napoca
str. Gh. Bilascu 107
etaj 3, cam 312
064-190950; 192636
094-524658

SHARP
☑ faxuri
☑ copiatoare
☑ consumabile
service specializat
☎ 225.180
Iași, str. Străpungere Silvestru nr. 9
elproma@necomm.ro

ZACH & SON
Magazin: str. Cuza Vodă 54,tel./fax: 21.93.93, 21.98.85

Cartuș HP 600	*315.000 lei*	*Toner MITA DC 2055*	*180.000 lei*
Cartuș HP 500	*315.000 lei*	*Toner MITA DC 1605*	*180.000 lei*
Cartuș CANON BC 02	*245.000 lei*	*Toner CANON NP 1010*	*72.500 lei*
Cartuș Epson Stylus II	*170.000 lei*	*Toner CANON NP 1215*	*115.000 lei*
Cartuș CANON BC 20	*400.000 lei*	*Toner MINOLTA EP 4300*	*96.500 lei*

NOU!!!
Pentru două produse cumpărate primiți un cadou!!!

BIS
Tel./fax: 230.800
mobil: 094.767.208, 094.585.718
Str. Ștefan cel Mare (Galeriile comerciale)
Pentium 100-166 Mhz
Dell, IBM, COMPAQ

VECTRA SISTEMS
OFERTĂ SPECIALĂ
- HDD 15.0 Gb Quantum, 5400 rpm - 142 USD
- Cartuș HP 6xx Black (51629A) OEM - 64 DM
- Încărcare cartuș HP 5L/ 6L - 189.000 lei
- Încărcare cartuș HP 6xx Black (51629A) - 79.000 lei

Prețurile includ TVA. Curs de referință BNR.
Hotel Unirea, et. 11, cam. 1113; Tel/Fax: 032/276458
e-mail: vectra@mail.dntis.ro

Media Service
Sistem: Amd K6 II 450, Video 4 Mb AGP, 4,3 Gb Hdd, 14" Monitor SVGA
390 USD fara TVA
Tel : 032 / 226.000

Logi.X
Pentium 75, 100 133, 166 200
imprimante, componente, accesorii
Tel/fax 032/218319 094/982071

CALCULATOARE IMPACT
care lucreaza...
AMD K6 II 500 + multimedia 277$ Fara TVA.
Mendocino 500 326$ Fara TVA.
Tel/Fax :032- 217.600
Show Room : Cuza Voda 45

Log-Soft
UN COMPUTER CARE TI SE POTRIVESTE !
ACEASTA ESTE DIFERENȚA
Și asta nu e tot - la fiecare PC un telefon celular nou CADOU!
Str A Panu, nr 28
tel 032/211130

Inside
Tot ce inseamnă CONSUMABILE ...
la cel mai convenabil preț
HP, Epson, Canon
riboane
diskete, CD-uri
Sf. Lazăr 49, tel/fax: 216.940, 237.830

ROMANIA 1

7,00 Matinal national. Duplex București - Timișoara.
9,00 TVR Iasi. Est expres! Medicina alternativă; Expres; Focus.

9,30 Fotbal Euro 2000: Semifinală (r)

11,05 TVR Cluj - Napoca.
12,05 Tezaur folcloric (r)
13,00 TVR Timișoara. Știri zonale; Banatica.
14,00 Jurnal
14,15 CiberFan. Comunicatii. Telefonie mobilă; Tendinte

14,30 Destinul unei națiuni. Mihail Sturza - un destin politic controversat.

15,00 Conviețuiri. Conviețuiri 2000; De joi ...pînă joi
16,00 Scena (emisiune de actualitate teatrală)
16,30 Libraria pe roti. Paul Cornea în volumul omagial "Cercetarea literară azi".
17,00 De la Est la Vest
17,30 Casa mea. Concurs de amenajări interioare.
18,00 Euro Știri
18,10 Orice e posibil, ep. 26
18,40 Corect!

18,45 Fotbal Euro 2000: Semifinală

20,50 Jurnal. Meteo.
21,35 Sport

21,45 Teatrul Național de Televiziune prezintă: "Capul de rățoi" de Gheorghe Ciprian, partea a II-a. Cu: George Mihăiță, Petre Lupu, Paul Chiributță, Geo Costiniu, Mircea Albulescu, Anca Sigartău, Rodica Sanda Tuțuianu, Cornel Vulpe.

22,45 Reflectii rutiere

23,00 Memorialul Bucureștilor. Curcubeul negru

23,45 Jurnalul Academiei Catavencu
0,00 Euro Fotbal
0,10 Jurnalul de noapte

TVR 2

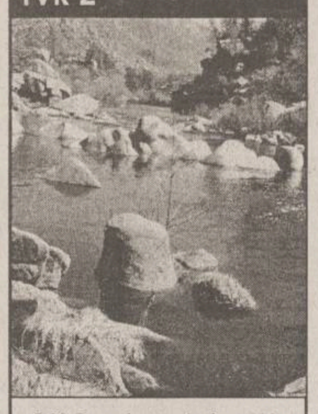

7,00 Domnișoara Andreea (r), ep. 24
7,50 Femeia misterioasă (r), ep. 69
8,40 Poliție judiciară (r), ep. ep. 4
9,30 Trupa DP 2 (magazin muzical pentru tineret). Informatii; Stiri altfel; Zile care au marcat secolul al XX-lea; Dictionar.

10,30 Familia Simpson (d.a.)

12,00 Veni, Video, Vici! Cronică de concert: "N & D".
12,30 Arta apărării (r)

13,00 Globul Dragonului (d.a.)

13,30 Tribuna partidelor parlamentare
14,00 Toti, împreună. Emisune în limba germană. Instantanee; Actualitatea europeană.
14,45 Știri
14,50 Euro Fotbal (r)
16,10 Călătorind prin țară (r)
16,25 Antologia jocului popular. Jocuri dobrogene

16,45 Domnișoara Andreea, ep. 25

17,35 Femeia misterioasă, ep. 73
18,30 Telejurnal TVR 2
19,00 Știri bancare și bursiere. Meteo
19,05 Melodii populare cu tineri interpreti dîmboviteni

19,40 Cinematograful de artă: "Prizonier în munți" (Rusia, 1997). Cu: Oleg Mensikov, Serghei Bodrov Jr., Susana Mehralieva. Regia Serghei Bodrov.

21,15 Turnul de control
22,00 Călătorind prin tară

22,15 Poliție judiciară, ep. 5

23,05 Știri

23,15 *Enigmatica Terra*

23,45 Armonii clasice. Dans simfonic de Serghei Rachmaninov cu Orchestra Simfonică din Barcelona.
0,00 TVM. Mesager

PRO TV

7,00 Bună dimineata, Pro TV e al tău!
10,00 Tînăr si nelinistit (r)
10,50 Lege si ordine (r)
11,45 Kelly, Kelly, ep. 2

12,15 Trecut violent (dramă, Irlanda, 1984). Regia Pat O'Connor. Cu: Helen Mirren, John Lynch, John Kavanagh.

14,20 Micuța Sue (r)

16,00 Tînăr și neliniștit, ep. 1036
16,50 Sens unic
17,00 Știrile Pro TV
Millennium. Clasic și modern
17,30 Viata bate filmul (talk show)

18,20 Seinfeld, ep. 6

18,50 Chestiunea zilei pe scurt
19,00 Știrile Pro TV
19,50 Chestiunea zilei pe scurt
Momente de aur ale Jocurilor Olimpice

20,00 Miracolul iubirii (dramă, SUA, 1998). Regia Lloyd Kramer. Cu: Sidney Poitier, *Lukas Haas*, Debi Mazar.

21,55 Știrile Pro TV
22,00 Chestiunea zilei cu Florin Călinescu
23,30 Știrile Pro TV. Euro 2000. Profit
Millennium. Clasic și modern
0,00 Lege și ordine, ep. 19
1,00 Seinfeld (r)

1,30 Femeia din umbră (thriller, SUA, 1985). Regia Felix Enriquez Alcala. Cu: Tori Spelling, Patrick Muldoon, Richard Belzer.

3,00 Știrile Pro TV
3,15 Trecut violent (r)
5,00 Babylon 5, ep. 82
5,45 Miracolul tineretii, ep. 83
6,15 Viata bate filmul (r)

ANTENA 1

7,00 Observator
7,55 Aerobic Show

8,00 Dimineata devreme

10,00 Știri

10,10 *Armistițiul* (dramă, Italia/Franța/SUA, 1996). Cu: John Turturro, Rade Serbedzija. Regia Francesco Rosi.

12,30 Fără obligații

13,00 Stirile amiezii
13,15 Pericol iminent
14,00 Camila
15,00 Scandalul, ep. 66
16,00 Suflet rebel, ep. 69
17,00 Știri

17,25 Labirintul pasiunii, ep. 67, 68

19,00 Observator

20,00 Spitalul spațial, ep. 6

21,00 Brigada mobilă

21,30 Prezentul simplu

22,00 Observator

22,30 Joi TeleEurobingo 2

23,50 Euro 2000 la Antena 1

0,30 Navarro
2,00 Scandalul (r)
3,00 Suflet rebel (r)
4,00 Labirintul pasiunii (r)
5,30 Trei destine

ACASA

10,00 Știrile de Acasă (r)
10,30 Acasă la bunica (r)
10,45 Căsuta povestilor (r)
11,00 Dragoste si putere (r)
11,30 90-60-90 Fotomodele (r)
12,20 Războiul pasiunilor (r)
13,15 Guadalupe
14,45 Antonella
15,45 Milady

16,35 *Dragoste și putere*

17,00 Căsuta povestilor
Acasă la români
17,15 Acasă la bunica (reteta culinară a zilei)
17,30 Trei femei
18,30 Știrile de Acasă
Vremea de acasă
19,05 Războiul pasiunilor
Vremea de acasă
20,00 90-60-90 Fotomodele

21,00 Femeia vieții mele

22,00 Cinemateca de acasă: "Jeff" (aventuri, Franța / Italia, 1968). Regia Jean Herman. Cu: Alan Delon, Mireille Darc, Georges Rouquier, Suzanne Flon.

23,40 Acasă la români (r)

PRO TV INTERNAȚIONAL

0,00 Știrile Pro TV
1,00 Chestiunea zilei pe scurt
1,10 Chestiunea zilei cu Florin Calinescu
2,50 Revista presei cu Neculai Constantin Munteanu
3,00 Știrile Pro TV
3,10 Profit (emisiune de informatii economice)
3,15 P(r)oezia
3,20 Vacanta Mare (r)
4,15 Acasă la bunica (reteta culinară a zilei)
4,30 Viața bate filmul (talk show)
5,15 Acasă la români (emisiune de muzică populară)
5,30 Echipa mobilă (r)
6,00 Știrile Pro TV
6,30 Știrile de Acasă
7,00 Bună dimineața, Pro TV e al tău!

HBO

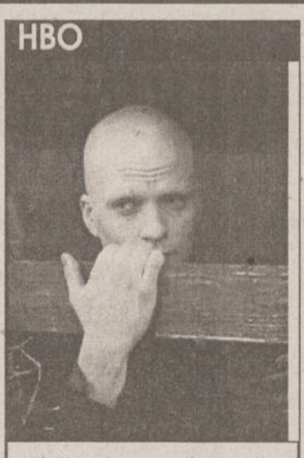

10,00 A doua sansă (romantic, SUA, 1998). Regia Forest Whitaker. Cu: Sandra Bullock, Harry Connick Jr., Gena Rowlands, Mivhael Pare

12,00 Masca lui Zorro (aventuri, SUA, 1998). Regia Martin Campbell. Cu: Antonio Banderas, Anthony Hopkins, Catherine Zeta-Jones

14,15 Camionagiii spatiului (SF, SUA, 1996). Regia Stuart Gordon. Cu: Dennis Hopper, Stephen Dorff, Debi Mazar.
15,45 Ca un peste pe uscat (dramă, SUA, 1999). Regia Geoffrey Edwards. Cu: Christopher Heyerdahl, Patrick Thomas
17,15 Place Vendome (dramă, Franta, 1998). Regia Nicole Garcia. Cu: Catherine Deneuve, Jean-Pierre Bacri, Emmanuelle Seigner
19,15 Fetele rele cuceresc Vestul (western, SUA, 1994). Regia Jonathan Kaplan. Cu: Madeleine Stowe, Mary Stuart Masterson, Andie MacDowell, Drew Barrymore

21,00 *Powder* (fantastic, SUA, 1995). Regia Victor Salva. Cu: Mary Steenburgen, Sean Patrixk Flanery, Lance Henriksen, Jeff Goldblum, Ray Wise.

22,45 Ierarhia (thriller, SUA, 2000). Regia John Terlesky. Cu: Michael Biehn, Patrick Muldoon, John Putch

0,15 Marile sperante (romantic, SUA, 1998. Regia Alfonso Cuaron. Cu: Ethan Hawke, Gwyneth Paltrow, Robert De Niro, Hank Azaria

PRIMA

7,00 Milagros (r), ep. 54
8,00 Taifas (magazin matinal)
Caricatura zilei
13,00 Milagros, ep. 55
14,00 Crîmpeie de viată (r), ep. 4
15,00 Viper (r), ep. 65
15,55 Clip Art

16,00 Salvați de clopotel (s)

17,00 Viper, ep. 66
17,50 Cronica cîrcotașului (haz de necaz)
18,00 Focus (știri). Caricatura zilei
18,30 Impact

19,00 Cavalerul rătăcitor, ep. 31

Caricatura zilei

20,00 Zona mortală (acțiune, Africa de Sud/ SUA). Cu: Peter Firth, *Cathy Moriarty*, Hal Orlandini. Regia James Allen.

21,50 Cronica cîrcotașului (haz de necaz)
21,55 Știri pe scurt. Meteo. Caricatura zilei

22,00 Motor (emisiune automobilistică)

23,00 Detectivi de elită, ep. 84
23,55 Clip Art
0,00 Focus (r). Caricatura zilei
0,30 Impact (r)
1,00 Cronica cîrcotașului (r)

TELEM'

14,00 Desene animate
15,00 Clipa mortii (r)
16,30 Documentar
17,00 Actualitatea ieseană
19,00 Club "M" (divertisment)
20,00 Desene animate

20,30 Vrajba (acțiune). Cu: Rene Auberjonois, Ron McLarty. Regia Bill D'Elia.

22,00 Tele Obiectiv

22,30 Hoinarii (acțiune). Cu: Jerry Reed, Tom Selleck. Regia Burt Kennedy.

0,00 Film artistic

TV EUROPA NOVA

7,00 Știri
7,10 Bună dimineata, România
9,00 Fereastra deschisă - matinal
10,00 Teleshopping
10,30 Economic ABC (r)
10,45 Gura lumii (r)
11,00 Senzațional cu Dan Diaconescu (r)
12,00 Reporter Tele 7 (r)
13,00 Ora unu a venit
13,15 Telemedicina (r)
14,30 Lumea misterelor (r)
15,00 Teleshopping
15,30 Tinerete fără bătrînete
16,00 Post Meridian

17,00 Nova antistres - emisiune-magazin

18,00 Videoclip
18,10 Puzzle - concurs de cultură generală
18,30 Infonova
19,00 Telejurnal
19,45 Economic ABC
20,15 Film documentar
21,00 Senzational cu Dan Diaconescu
21,55 Pariul Trio
22,00 Mai mult decît fotbal
1,45 Telejurnal (r)
2,30 Economic ABC (r)
3,00 Film documentar (r)
4,00 Dati vina pe Corina (r)
5,45 Clipuri muzicale
6,00 Tinerete fără bătrînete (r)

RADIO TRINITAS

6,00 Rugăciunea de dimineată ■6,15 Psalmi ■6,30 Știri ■6,35 Viata Cetății (Informații utile, Rubrică economică, Curier legislativ, Sfatul medicului, Calendar) ■7,30 Știri ■7,35 Viata Cetății (Actualitatea, Concursul dimineții, Rubrica rutieră, Reteta zilei, Revista presei, Agendă culturală, Avanpremieră) ■8,30 Știri ■8,35 Cuvîntul care zidește (Lectură biblică, Sinaxar, Cateheză, Exegeză) ■9,00 Sfînta Liturghie - transmisiune directă de la Catedrala Mitropolitană ■12.00 Pagini din istoria muzicii ■12,30 Știri ■12,35 Muzică bizantină ■13,00 Concert de prînz - muzică clasică ■14,00 Actualitatea - emisiune informativă ■14,30 Muzică bisericească corală ■15,00 Valroi culturale românești (reluare) ■16,00 Vecernia - transmisiune directă de la Catedrala Mitropolitană ■17,00 Muzică religioasă românească ■17,30 Știri ■17,35 Itinerarii corale ■18,00 Muzică populară ■18,30 File de istorie ■19,30 Știri ■19,35 Povești ■20,00 Romante ■20,30 Actualitatea ieșeană - Sinteza zilei ■21,05 Cuvîntul care zidește ■21,30 Dialoguri de seară ■22,20 Concert de seară - muzică clasică ■23,00 Rugăciunea de seară ■0,00 Miezonoptica ■1,00 Armonii nocturne - Noapte muzicală românească

RADIO IAȘI

6,00-7,00 Diminetile noastre
7,00-7,30 Radiojurnal Radio România Actualități
7,30-9,00 Diminetile noastre (continuare)
9,00-9,05 Buletin de stiri; Meteo; Sport; Publicitate
9,05 - 10.00 Ora de muzică
10,00-11,00 Radiocircuit
11,00-11,05 Buletin de stiri; Publicitate
11,05-12,00 Meridian (Radiomagazin)
12,00-12,05 Buletin de știri
12,05-13,00 Meridian (continuare)
13,00-13,15 Radiojurnal Radio România Actualități
13,15-14,30 Actualități de prînz (14,00 - Stiri; 14,05 - La zi în viata partidelor)
14,30-15,00 Restituiri folclorice
15,00-15,10 Buletin de știri; Publicitate
15,10-15,45 Pentru dumneavoastră, doamnă
15,45-16,00 Cantonete
16,00-16,15 Radiojurnal Radio România Actualități
16,15-17,00 Cotidian sonor
17,00-18,00 Ora tineretii
18,00-18,05 Buletin de știri; Publicitate
18,05-19,00 Dedicații muzicale
19,00-19,15 Radiojurnal Radio România Actualități
19,20-21,00 Teatru la microfon
21,00-21,30 Evenimentele zilei; Sport
21,30-22,00 Pagini muzicale celebre

Radio CONTACT

05:00 -08:00 BUNA DIMINEATA (LUPTA CU SOMNUL) - cu LAURA IVANCIOIU si RAZVAN POPESCU
Emisiune matinala
08:00 -10:00 ZONA 810 - cu TUDOR FLOREA
Zona 810 - o Zona ciudata in care orice se poate intampla, o Zona pe care o astepti si maine , o Zona in care intri si esti in fiecare zi ... de la 08:00 dimineata la 10:00 .
10:00 -12:00 TOVARASII MEI - cu POHRIB , SARPE si FURDUI
12:00 -17:00 CONTACT FM - cu DIANA BESMECIUC, ADRIAN TUDOR, LIANA STANCIU, SORIN MOCANU, TONI TESIU, DOMINIQUE IANCU
Program de divertisment:muzica non- stop, concursuri,informatii diverse (in special din show-biz)
17:00 - 19:00 MUZICA PE SUFLETUL TAU - cu ANDREEA IONESCU
Un program muzical interactiv, in care fiecare piesa are povestea ei
19:00-22:00 SEARA DE SEARA
Emisiune definita ca remediu contra plictiselii:Muzica si dedicatii sosite la 11.33.42, 01.411.77.97 sau 01.411.86.96
20:00-20:15 FANTA FIESTA - cu RALUCA MOIANU si ADRIAN POPESCU
Pastila zilnica de "latino" si distractie - de care n-ai cum sa scapi ! Pentru ca Fanta la distractie se cunoaste !
22:00 - 24:00 IN ARSITA MUZICII - cu RALUCA MOIANU si ADRIAN POPESCU
Emisiune cu si despre ritmurile tropicale...
CONTACT STIRI:(buletine de stiri de aprox 4 min) Din ora in ora , de la 05:30 la 22:30

RADIO NORD - EST

6.30 - 10.00 Micul dejun
Emisiune matinală de informații și muzică, stiri din actualitatea locală, informatii utilitare, horoscop, informatii economice, relatări, interviuri în direct, concursuri (6.00-6.30; 8.00-8.15 Buletinul de stiri și programul Actualitatea preluate de la BBC; 9.15 Alo, Generația Sto?! - telefonul care te surPRINDE - rubrică de Daniel Buzdugan și Octavian Tudorache)
Realizatori: Cătălin Elisei și Gabriel Avasiloaei
10.00-14.00 4 ore'n SCHIMBUL DOI
Timp de patru ore în contact direct cu viata orasului: informatii din actualitatea locală, editorialul zilei, concursuri si muzică (11.00-11.15 - BBC; 12,35 Scurtă istorie; 13.15 Alo, Generatia Sto?! - telefonul care te surPRINDE - rubrică de Daniel Buzdugan și Octavian Tudorache)
Realizator Alina Balas
14.00-14.30 BBC: Buletinul de știri și Actualitatea
14.30-18.00 După amiaza cu Leo
Informatii sportive (14.45), știri, interviuri, concursuri, muzică
Realizator: Cristi LEOnte
17.00 Puls Nord Est - cel mai important grupaj informativ al zilei
18.00-18.30 BBC: Buletinul de știri și Actualitatea
18.30-21.00 Buzduganul de seară
Emisiunea de divertisment: muzică si concursuri; 18.35 Scurtă istorie
21.00-21.30 BBC: Buletinul de știri si Actualitatea
21.30-22.00 Puls Nord Est - editia de seară (știri, reportaje, interviuri, relatări din actualitatea local și natională)
22.00-24,00 Top Nord Est
Realizator: Octavian Tudorache
24.00-1.00 Exclusiv jazz
Totul despre jazz în 60 minute
Realizatori: Romeo Cozma și Radu Tepordei
1.00-5.30 Noapte albă

Oferta săptămînii: TELECOMUNICAȚII

Tec Telecom
Str. Ghica Vodă nr. 14, Iași, Tel/Fax: 032-232638, 233910, email: tectel@mail.dntis.ro
NOI SPUNEM ZERO DISTANȚELOR !
INSTALARE ȘI SERVICE
centrale telefonice | sisteme video | rețele structurate | alarme antiefracție

dialog
Dialog îți deschide porțile comunicării
a 7-a lună abonament gratuit !
* cadouri la conectare (huse sau încărcătoare auto).
* telefoane la prețuri începînd cu 1.000.000 lei (fără TVA)
Tec Telecom Str. Ghica Voda nr. 14 Tel/Fax: 032-233910 , 032-232638

dialog
O lună de abonament gratuit !
GIROS COMPANY
• conectare gratuită
• telefoane la preturi atractive
• cel mai mic abonament GSM
soluția comunicării perfecte
str. Sf. Lazăr nr.45 tel. 032-210872 , 237820
2000 MILENIUL DIALOGULUI
4$ DIALOG INEDIT

Girexim
• conectare gratuită
• a 7-a lună din abonament oferită gratuit
• telefoane de marcă Siemens, Philips, Bosch, Sony, Panasonic, Alcatel
• prețuri atractive începînd de la 36 USD
4$ DIALOG INEDIT Sistem propriu de rate
dialog
Gavril Muzicescu 7A, parter, tel: 215981; Independenței D1, tel: 111257; program: 9-19, sîmbăta: 9-13

dialog
4$ DIALOG INEDIT *Fără TVA.
Ofertă promoțională!!!
Alcatel Club db
le modèle
dealer autorizat
V. Alecsandri 11-12 tel/fax 032 211664
Sf. Lazăr 53 tel/fax 032 239003
Conectare gratuită. O lună de abonament gratuit.

dialog
îți deschide porțile comunicării
abonează-teși beneficiezi de 1 lună de
abonament gratuit
și reportarea minutelor neutilizate
RATE!
• telefoane de la **39 $** (fără TVA) !
Amateos în dialog permanent cu Dvs. !
Str. C. Negri 62, tel. 094-644667, 032-212697
Str. Șt. cel Mare, Galeriile Comerciale, tel. 230800

GON
Servicii de radiocomunicatii
Proiectare in radiocomunicații
Comercializare echipamente de radiocomunicatii profesionale Motorola
Service radiocomunicatii Motorola
Iasi, str. Moara de Foc 35, et.5, tel. 032-251712, 250179

4$ dialog
CONECTARE GRATUITĂ
MOTOROLA - 998.000 lei
ALCATEL OTE DB - 1.300.000 lei
PHILIPS SAVY - 1.350.000 lei
NOKIA 5110 - 2.300.000 lei
SONY CMB-C5 - 2.850.000 lei
* Prețurile includ TVA
HALLEY Wireless Communication
B-dul Ștefan cel Mare și Sfînt 13 (vis-a-vis de Casa Modei) tel./fax 032-276004

Telefoane celulare GSM
Posibilitate de plată în RATE - Avans 10%
ALCATEL OT CLUB db
BOSCH 909
Oferta CONNEX 2 mai-2 iulie
Prima lună fără abonament
Gama completă accesorii
TEKO INVEST
dealer autorizat CONNEX
Iasi, Sf. Lazăr nr. 53; ☎ 233553, 092 234030

STATII RADIO
MOTOROLA YAESU
- posibilitati de leasing -
S.C. LOG-SOFT S.R.L. Str. A.Panu 28, tel. 032/211130

Suntem experți in scoruri!
19
EuroBIT
ERICSSON A1018s 19$
NOKIA 5110 49$
Avem cele mai bune "scoruri"
la telefoane mobile și accesorii GSM
pe toată perioada EURO 2000!
19$* ERICSSON A1018s
49$* NOKIA 5110
Împreună cu oferta CONNEX 2mai - 2iulie
PRIMA LUNĂ FĂRĂ ABONAMENT
Pentru pachetele cu minute incluse 50% reducere la abonament pentru primele două luni.
* Preț fără TVA. Oferta este valabilă numai prin conectare la rețeaua CONNEX în limita stocului disponibil. Prețurile sunt valabile pentru abonamente de tip Classic, Personal, Business și Club, precum și pentru CONNEX 400 și CONNEX 800.
Agency ONE
EuroBIT
Iași, Str. Cloșca, nr.6
Tel-Fax: 032-216.752, 216.753
EXPERT CENTER

La LOG-SOFT se poarta MINI...PRETURI
BOSCH 608 19$*
MOTOROLA db 24$*
OFERTA CONNEX (01 mai - 02 iulie)
PRIMA LUNA FARA ABONAMENT!
Log-Soft
dealer autorizat CONNEX
Str A Panu, nr 28, tel 032/211130, 092/376367
*) Pret fara TVA. In limita stocului si numai cu conectare la reteaua CONNEX. Oferta nu este valabila pentru serviciile CONNEX DATE si FAX

Ofertă Excepțională
Nokia 5110 75$*
Ericsson A 1018S 29$*
Oferta Connex pînă pe 2 iulie:
• 50% REDUCERE în primele 2 luni, pentru abonamente cu minute incluse!
• Prima lună fără abonament pentru celelalte tipuri de abonamente !
* prețurile nu includ TVA. Ofertă valabilă numai cu conectare la rețeaua Connex, în limita stocului disponibil
COMAT Șos. Păcurari 589 (fostul Coleus) Tel./fax: 162.279, mobil 093.259852
Bd. Ștefan cel Mare 8, parter, tel./fax 211.790, mobil 092. 262123
dealer autorizat CONNEX

„Cocoșii“ intră în finală cu un gol de aur

■ *Portugalia - Franța 1-2 (1-0, 1-1), în prima semifinală de la Euro 2000*

Portugalia: Baia - Xavier, Fernando Couto, Jorge Costa, Dimas ('91-Rui Gorge) - Conceicao, Figo, Rui Costa ('77-Joao Pinto), Costinha, Vidigal ('61-P. Bento) - Nuno Gomes.

Franța: Barthez - Thuram, Desailly, Blanc, Lizarazu - Vieira, Deschamps, Zidane, Petit ('87-Pires) - Anelka ('72-Wiltord), Henry ('105-Trezeguet).

Cartonașe galbene: Vidigal, Figo, J. Costa, Dimas, J. Pinto / Vieira, Desailly.

Cartonașe roșii: Nuno Gomes ('117).

A arbitrat: Gunther Benko (Austria).

1-0, min. 19: Rui Costa pasează spre Nuno Gomes, vîrful portughez alegînd soluția fericită a șutului de la 20 m;

1-1, min. 51: Anelka îl servește în mijlocul careului pe Henry iar acesta șutează în colțul lung al porții lui Baia.

1-2, min. 117: Zidane transformă penalty-ul acordat la un hent în careu făcut Xavier.

Zeița fotbalului s-a gîndit că o nouă semifinală de campionat european între Franța și Portugalia, după 16 ani, n-ar fi ceva rău, spectacolul fiind asigurat. Și bine s-a gîndit, în condițiile în care, față în față, apăreau campioana mondială en-titre și una dintre echipele care a promis și a arătat destule pînă acum la Euro 2000. Și, ca orice meci eliminatoriu, înfruntarea a început cu mult înaintea orei de start, cînd antrenorii au gîndit echipele capabile, în viziunea lor, să facă pasul spre finală. Deși cu experiența titlului mondial cîștigat în urmă cu doi ani și cu valoarea pe care o confirmă numele grele din lot, antrenorul Franței, Roger Lemerre, și-a desconspirat încă din start tactica, una atentă în defensivă avînd în vedere că avea în față un atac imprevizibil. Astfel, în fața celei mai bune linii de fund din lume și-au găsit locul trei mijlocași defensivi prin excelență, Vieira, Deschamps și Petit, dar care dețin și impresionante disponibilități tehnice pentru a susține atacul. În fața lor, un Zidane jolly-jocker, lăsat să-și pună în valoare calitățile, dar, în același timp, să servească un atac în forță, format din Anelka și Henry. De partea cealaltă, Humberto Coelho a mizat pe o linie de mijloc densă dar ofensivă, capabilă să construiască și să ofere mingi singurului jucător din avanposturi, Nuno Gomes. Așa că balul putea începe. N-a fost greu de bănuit că debutul va fi unul destinat studiului, lucru care s-a și întîmplat. Mai siguri pe ei, dar fără a amenința cu nimic poarta lui Baia, „cocoșii“ au încercat să-și impună jocul. Dar cînd pasele le mergeau mai bine, Nuno Gomes a uimit pe toată lumea cu un șut aproape din întoarcere, care a făcut din Blanc și Barthez doi spectatori. Multă lume se gîndea la o surpriză, însă nimeni nu se aștepta la o asemenea reacție. Era mai mult decît clar că se profila o partidă de foc. Cu destul calm, campionii mondiali și-au reluat jocul, însă avea să fie unul fără efecte pe tabelă. Astfel au venit șuturile lui Anelka, Henry, Vieira sau Zidane, toate pe fondul unei dominări franceze la mijlocul terenului, căreia i-a lipsit poate sclipirile de geniu ale lui Djorkaeff, în condițiile în care Zidane s-a arătat mai reținut în prima repriză. Portughezii s-au mulțumit doar cu accelerările lui Figo și Conceicao, majoritatea pe contraatac, în condițiile în care construcția la mijloc suferea din cauza unui joc mai puțin strălucit al lui Rui Costa. La reluare, cu un Zidane revenit în joc, francezii s-au năpustit efectiv asupra adversarei, pe care a dominat-o copios. Foarte rapid, elevii lui Lemerre au egalat prin Henry, după un șut la colțul lung. Au urmat apoi ratări ale lui Anelka, Petit (șut respins de lîngă bară de Baia), Thuram dar și două replici portugheze: mai întîi Nuno Gomes pe contraatac și apoi (în ultimul minut), Xavier, după o puternică lovitură de cap respinsă excelent de Barthez. Cum austriacul Benko și-a studiat ceasul și a decis prelungirile (primele de la acest turneu final), asemănarea cu semifinala din urmă cu 16 ani părea și mai mare (și încă ce-a mai coincis!). Cu spectrul golului de aur în față dar măcinate de oboseală, cele două echipe s-au gîndit că este momentul să dea totul: întîi apărarea și apoi pe contraatac, pentru a căuta lovitura decisivă. A rezultat o perioadă de foc în care Zidane și Blanc și-au încercat norocul cu lovituri de cap, apoi Joao Pinto a șutat pe lîngă poartă dintr-o poziție favorabilă. Și mai erau doar trei minute de joc pînă la loviturile de penalitate cînd s-a produs lovitura de teatru: francezii inițiază o acțiune pe partea dreaptă, Trezeguet și Wiltord își încearcă norocul cu șut spre poartă și se părea că faza se va relua cu lovitură de la colț, însă arbitrul Benko (după ce s-a consultat cu asistentul slovac Sranka), a arătat punctul de la 11 m. Scandalul putea începe, în condițiile în care portughezii contestau intervenția cu mîna a lui Xavier la șutul lui Wiltord. Discuțiile au ținut mult dar nu într-atît încît Zidane să nu transforme penalty-ul și să ducă Franța în finală. Și astfel, o partidă superbă s-a ales un final urît, cu îmbrînceli și cu eliminarea lui Nuno Gomes pentru proteste (dar, curios totuși, nu și a lui Xavier, pentru a sa intervenție pe linia porții). **(Lucian M.)**

După ce Nuno Gomes a deschis balul, Zidane (foto stînga) l-a încheiat cu un gol de aur

Dueluri mult-așteptate pe „Amsterdam ArenA“

Printre punctele de atracție ale semifinalei de pe „Amsterdam ArenA“, se numără și cîteva dueluri interesante între fotbaliști de mare valoare, dueluri care ar putea decide în mare măsură, soarta acestei partide. Iată, în viziunea lui Simon Evans, comentator al agenției „Reuters“, cîteva dintre confruntările cele mai atractive.

Între Demetrio Albertini și Edgar Davids va fi un duel cu scîntei

Alessandro Nesta - Patrick Kluivert

Un veritabil duel între un apărător solid și un atacant imprevizibil. Nesta este considerat unul dintre cei mai dotați fundași centrali din Europa, el conducînd echipa romană Lazio spre titlul italian. Tot Nesta a fost pionul principal al defensivei „albaștrilor“, argumentul forte al calificării lor în semifinale. Nesta citește jocul ca orice veteran, dar în același timp este un apărător cît se poate de modern. Excelent la lupta aeriană și maestrul al tackling-urilor curate, el știe să iasă bine din apărare și să-și servească coechipierii de pe flancuri, dar, în egală măsură, și pe cei din zona centrală, cu mingi utile de contraatac. Pentru duelul cu Kluivert, Nesta are nevoie de toate aceste atribute, dacă olandezul dovedește aceeași formă ca și în sfertul cu Iugoslavia.

Atacantul Barcelonei a supărat cîtiva dintre antrenorii săi cu poziția sa neortodoxă în joc și cu o anumită placiditate pe care a dovedit-o în unele perioade. Însă, el poate fi un pericol devastator, dacă i se lasă spații libere în preajma porții, cum a făcut-o colegul lui Nesta, iugoslavul Siniša Mihajovic.

Filippo Inzaghi - Jaap Stam

Golul lui Inzaghi din meciul cu România a fost primul realizat din acțiune după vreo trei luni, dar olandezul Stam nu prea citește statistici. Atacantul juventin este un clasic om de gol, înscriind majoritatea golurilor sale din unghi, după curse spectaculoase și perfect „măsurate“ în suprafgața de pedeapsă. Este, în general, considerat lipsit de personalitate, fără prea multă abilitate, numai că Jaap Stam reprezintă tipul de apărător care convine de minune lui „Pippo“. Cu doi ani în urmă, Inzaghi a marcat două goluri apărării lui Manchester United, condusă de Stam. Și dacă Juventus a pierdut, pînă la urmă, cu 2-3, asta nu e vina lui Inzaghi. Dar, dacă Pippo Inzaghi speră în mobilitatea lui superioară, va fi extrem de greu pentru pleșuvul olandez să-l cumințească, chiar dacă Stam a arătat de multe ori că nu prea există atacanți să-l păcălească de două ori într-un meci. El este excelent la jocul aerian, iar fizicul lui masiv ascunde și alte calități, în special abilitatea de a evita pericolele și de a-și acoperi impecabil colegii de pe flancuri.

Edgar Davids - Demetrio Albertini

Cu părul său înspăimîntător și cu ochelari de star rock, Davids este una dintre cele mai ușor de recunoscut figuri de la Euro 2000, dar nu imaginea lui atrage atenția. Combativ, dinamic și plin de forță, Edgar este distrugătorul suprem, capabil de a opri orice atac advers, pasînd apoi ideal pentru contraatac. Dar, tipică este forța de a merge înainte și pasele sale poartă marca academiei de fotbal numită Ajax. În fața lui, este un jucător mai micuț, Demetrio Albertini, dar, în același timp, una dintre cele mai importante piese ale „squadrei azzurra“. În meciul cu Italia, Albertini a pasat excelent, dovedind că este într-o revenire impresionantă, după un sezon nu prea reușit la Milan. Capabil de recuperări de importanță crucială, el poate declanșa acțiuni mortale de contraatac. Bineînțeles, dacă îi permite Davids.

Francesco Toldo - Edwin Van der Sar

Ei sînt cei mai înalți goal-keeperi din serie A și, în mod cert, doi dintre cei mai buni din lume. Florentinul Toldo a avut o șansă uriașă la Euro 2000, datorită accidentării titularului Buffon și poate deveni portarul numărul 1 al naționalei italiene pentru mulți ani. Foarte bun la reținerea șuturilor, Toldo a făcut progrese uluitoare și la capitolul „blocarea centrărilor“, el fiind remarcat, încă de cînd era junior la AC Milan ca un bun coordonator al zidului.

Van der Sar, reprezintă prototipului portarului complet. Pentru el nu contează cu care parte a corpului blochează baloanele care se îndreaptă spre poarta lui, paradele sale fiind unul dintre secretele defensivei de fier a Juventusului. De aceea, italienii au toate motivele să se roage ca meciul să nu se decidă la „loterie“, fiindcă, Van der Sar în poartă este capabil de orice.

Paolo Maldini - Marc Overmars

Maldini este considerat cel mai bun fundaș stînga al lumii din ultima decadă și, deși are 32 de ani împliniți, este greu de crezut că alt jucător îl va detrona de pe acest piedestal. Una dintre explicațiile perenității sale la echipa națională este, însă, și disponibilitatea de a evolua mai în centru, în cadrul unei apărări cu trei oameni. Sarcina lui Paolo va fi, însă, mai dificilă, astăzi, cînd îl va avea în față pe rapidul Marc Overmars, care în mod surprinzător a fost folosit pe flancul drept, deși, în mod obișnuit, la Barcelona, cel numit „Speedy Gonzalez“, joacă pe partea opusă. Overmars este mai periculos cînd pătrunde pe interior, deoarece Maldini este mai deficitar pe piciorul drept, dar simțul pozițional al italianului poate limita șansele lui Overmars de a exploata spațiile libere, așa cum a făcut în meciul cu iugoslavii. Dar Overmars a arătat că are o disponibilitate deosebită de a schimba benzile, uneori recuperîndu-și baloanele și din zona centrală. Cele două goluri marcate în finalul meciului cu sîrbii dovedesc sau, mai exact, reamintesc, faptul că Marc Overmars e un jucător care trebuie ținut foarte strîns.

Nici calculatorul nu l-a contrazis pe Grigorescu

Arbitrul Nicolae Grigorescu a declarat ieri, la întoarcerea în țară, că este dezamăgit de faptul că nu a fost delegat la ultimele partide din cadrul turneului final al Campionatului European din Belgia și Olanda.

„Pentru mine a fost un șoc, dar poate că au fost alți arbitri mai buni. Sînt dezamăgit de această decizie, deoarece consider că poate meritam mai mult. Știți cum e și la premiile Oscar, candidează mai mulți oameni pentru același premiu“, a spus Grigorescu, care a adăugat că totuși este bine că a candidat pentru delegarea la partidele din fazele finale ale competiției.

Arbitrul român a mai spus că la Euro 2000 în comparație cu Campionatul Mondial din 1998, echipele au jucat mai rapid, mai în forță și mult mai ofensiv, iar munca arbitrilor a fost mult mai dificilă, deoarece multe echipe au jucat „în linie“. Grigorescu a declarat că, în cadrul partidelor din grupe, a fost impresionat de evoluțiile reprezentativelor Franței, Olandei, Portugaliei și Italiei, formații care s-au calificat în semifinalele Euro 2000. El nu a dorit să comenteze fazele litigioase de la turneul final al Campionatului European.

Grigorescu a fost arbitru asistent la partidele Iugoslavia - Slovenia (scor 3-3), Turcia - Belgia (scor 2-0) și la sfertul de finală Franța - Spania (scor 2-1). De asemenea, Grigorescu a fost delegat arbitru de rezerevă la meciul Olanda - Danemarca, scor 3-0.

În minutul 24 al partidei dintre formațiile Turciei și Belgiei, la scorul de 0-0, arbitrul român a semnalizat ofsaid la un gol înscris de atacantul belgian Emile Mpenza, semnalizare în urma căreia centralul Kim Milton Nielsen a anulat golul. Grigorescu a declarat că o comisie UEFA a analizat această fază pe calculator și a hotărît că semnalizarea sa a fost corectă.

Venables vrea referendum

Fostul antrenor al Angliei, Terry Venables **(foto)**, a spus miercuri că ar putea reveni la cîrma echipei naționale numai dacă va avea o susținere totală din partea Federației. După ce a urmărit deprimanta evoluție a Angliei la Euro 2000, Venables spune că ar fi de acord să revină la conducerea echipei, după ce a calificat-o în semifinalele C.E. de acum 4 ani. Acesta a sugerat un referendum pentru a se decide cine l-ar putea înlocui pe Kevin Keegan, dacă va demisiona din funcție. ***„Acesta este un joc al tuturor, deci haideți să-i lăsăm pe oameni să hotărască“***, spune Venables. ***„Știu că încă mai sînt unele persoane împotriva mea, dar în același timp am mai auzit că aș fi alegerea oamenilor. Deci, dacă circumstanțele o vor cere, de ce să nu aflăm dacă este adevărat? Dacă primul ministru Tony Blair a putut organiza un referendum pentru a vedea părerea oamenilor despre introducerea monedei unice europene, atunci de ce nu putem avea unul și pentru alegerea antrenorului echipei naționale?“***, se întreabă Terry Venables. Acesta a ținut să menționeze că nu îl critică pe Keegan, dar că ar putea fi interesat să se reîntoarcă la postul pe care l-a ocupat pînă acum doi ani. Fost antrenor la FC Barcelona și Tottenham Hotspur, privit ca unul din cei mai buni tacticieni ai fotbalului englez, Venables a mai spus: ***„ Aș vrea să fiu sigur de sprijinul tuturor federalilor. Este o slujbă dorită de mulți, de aceea e și mai dificil de reușit fără acest suport.“*** Anglia va începe campania de calificare la Campionatul Mondial din 2002 în luna octombrie, iar Keegan a spus în mod public că slujba lui se va încheia dacă va avea un start cu stîngul.

Miracolul apelor de Bălțătești

(P)

Stațiunea de Balneofizioterapie și Recuperare Medicală

Străjuită în depărtare de Cetatea Neamțului, care se oglindește în "Ozana cea frumos curgătoare și limpede ca cristalul" unde făcea baie Nică a lui Ștefan a Petrei și unde parcă se aude forfotul plăieșilor lui Ștefan cel Mare, în localitatea Bălțătești din județul Neamț, se află Stațiunea de Balneofizioterapie și Recuperare Medicală, de sub ordinea Direcției de Asistență Medicală a Ministerului Apărării Naționale, care își așteaptă oaspeții în tot cursul anului.

În această stațiune, cunoscută din timpul principilor Cantacuzini, se poate ajunge din orice colț al țării, prin orașul Piatra Neamț, situat la 35 de kilometri, sau prin Tîrgu Neamț, aflat la doar șapte kilometri, cu autobuze care facilitează accesul rapid și comod.

Un concurent pentru Techirghiol: Băile și nămolul de Bălțătești îmblînzesc reumatismul evolutiv

■ interviu cu col. dr. Constantin Teișanu, directorul Stațiunii balneoclimaterice și de recuperare Bălțătești

Rep: Costul unui tratament balnear sau al unei șederi în stațiune, conform standardelor actuale este destul de ridicat. Cît înseamnă, ca bani, un sejur în stațiune?

Const. Teișanu: Costul e, de fapt, foarte mic. Biletele de tratament de la Bălțătești sînt asigurate prin direcțiile județene de muncă și protecție socială. Prețul unui bilet de tratament într-o cură de 18 zile e de 3.200.000 lei. Beneficiarul achită, din acest bilet, 70% din cuantumul pensiei sale, restul fiind acoperit de către Ministerul Muncii și Protecției Sociale. În această cură de 18 zile, pacientul beneficiază de cazare și masă gratuită, de o indemnizație zilnică de tratament de 28.500 de lei, care, la prețurile practicate de noi în stațiune pot să asigure un tratament convenabil și din punct de vedere medical, și din punct de vedere financiar, astfel încît pacientul nu mai trebuie să achite eventualele proceduri medicale în plus.

Rep: În afara pacienților ajunși la dvs. prin direcțiile de muncă și protecție socială, ori prin sistemul de asigurări al armatei, cei care ar dori să petreacă măcar cîteva zile la Bălțătești, cît trebuie să plătească?

C.T.: Un pat costă 54.200 lei, 99.200 de lei trei mese pe zi și tratamentul, așa cum v-am spus, în jur de 30.000 de lei pe zi. Condițiile, și financiar, și medical, sînt extrem de convenabile pentru pesionarii noștri. Vă pot exemplifica: un pensionar cu 500.000 de lei pe lună plătește 350.000 de lei pentru 18 zile de cazare și tratament. Deci, e extrem de convenabil pentru un bilet care, în realitate, costă 3.200.000 de lei. Pe relația cu Casa de asigurări a siguranței naționale, armatei și autorității judecătorești, prețurile plătite de instituția respectivă pentru asigurații săi sînt mai mari. Cura de tratament e de 21 de zile și se asigură un cuantum de 210.000 de lei pe zi din care masa reprezintă 89.000, cazarea 82.000 de lei. A crescut însă valoarea indemnizației de tratament la circa 40.000 de lei pentru asigurații lor, dintre care fac parte, apropos, și veteranii de război. De fapt, de aceste bilete pot beneficia toți asigurații Casei Naționale de Asigurări, e vorba de schimbul firesc între instituțiile medicale.

Promisiuni respectate: un cabinet radiologic și unul pentru analize medicale

Rep: În urmă cu aproximativ un an ne-ați declarat că aveți în vedere dotarea cu aparatură radiologică a stațiunii Bălțătești...

C.T.: Avem bunul obicei să ne ținem de promisiuni. În cel mult două săptămîni dăm în folosință cabinetul de radiologie - care este dotat, aparatul e montat deja, ne mai trebuie aprobarea pentru medicul radiolog - și peste cel mult o lună vom da în folosință cabinetul pentru analize medicale. Cabinetul e deja amenajat, sîntem în așteptarea aparaturii pe care o va asigura Ministerul Apărării Naționale. Cu aceste două cabinete de examene paraclinice vom putea asigura pacienților veniți la noi un diagnostic cît mai precis în afecțiunile pe care le au.

Acestea sînt informațiile la zi. Ca să ne referim la planurile pe termen mai lung, pînă la sfîrșitul acestui an sperăm să dotăm baza de tratament cu două aparate de laser-terapie pentru tratament de balneofizioterapie. Vom monta, de asemeni, o instalație modernă de aer condiționat în baza de tratament. E un credit obținut de Direcția de Asistență Medicală din MApN pentru dotarea mai multor unități medicale ale ministerului.

"Cei care revin sînt cea mai bună reclamă pentru apele de aici"

Rep: Ați spus, la un moment dat, că la Bălțătești se tratează cu băi afecțiuni care, în alte părți, au nevoie de săruri de aur și de tratamente foarte scumpe...

C.T.: Aici se tratează paleta largă a afecțiunilor reumatismale, post-traumatice, specifice sportivilor, dar și afecțiuni ale aparatului cardiovascular, ale sistemului nervos central și periferic sau astm bronșic. Un loc aparte îl ocupă reumatismele evolutive de tip poliartrită reumatoidă sau spondilită anchilopoetică. Calitățile pe care le are apa cloro-sodică fac să putem interveni, cu bune rezultate, în acest tip de afecțiuni de care, marea majoritate a stațiunilor nu beneficiază: apa și nămolul de Bălțătești au calități curative speciale. Se pot face împachetări cu nămol, care au efecte foarte bune în tratamentul reumatismelor. Sîntem, în alți parametri, un concurent Techirghiol.

Col. dr. Const.Teișanu, medicul și managerul care, conducînd un colectiv de profesioniști, a readus Bălțăteștii în topul stațiunilor din România

Rep: Am întîlnit în baza de tratament o pensionară care mi-a spus că a revenit anul acesta aici și că repetă cura deoarece tratamentul de acum un an i-a "redat" spatele.

C.T.: Există o serie întreagă de bolnavi care, după ce au descoperit efectul apelor de aici, au devenit "clienți stabili": vin la noi o dată sau de două ori pe an și își fac tratamentul. I-ați văzut și dvs., nu mai e nevoie să vă explic: redarea sănătății cuiva, fie și în parte, este cel mai bun argument.

B.C.U. „M. EMINESCU" IAȘI
PECU

IMPORTANT

Astăzi, Monitorul conține suplimentul gratuit Ghid TV

PAGINA 5A

BPR vrea să se transforme în bancă comercială

Ziarul care stă de vorbă cu oamenii

Monitorul

VINERI
30 iunie 2000
Nr. 153 (2744)
16 PAGINI
3000 LEI

Înainte de a anunța Poliția, Salvarea sau Pompierii, sunați la
MONITORUL
271.271

www.monitorul.ro

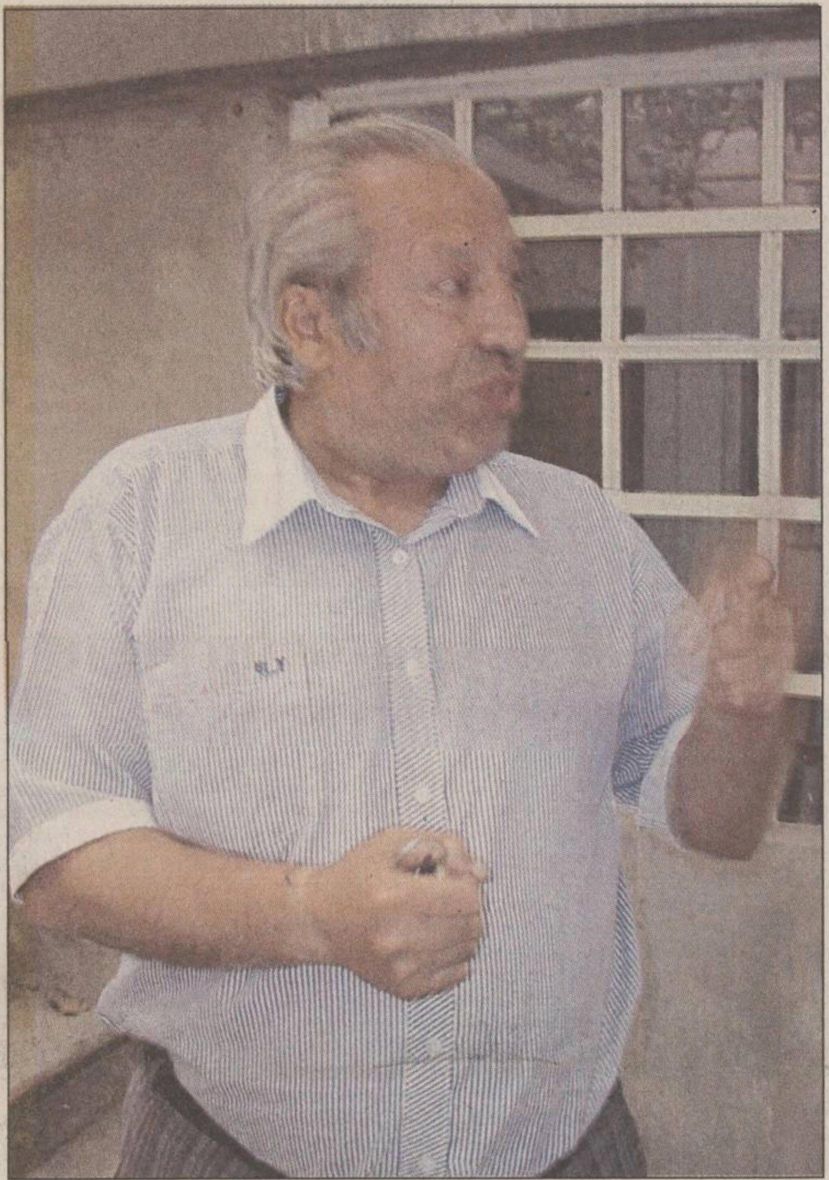

Bogdan Constantin, un lăutar de 60 de ani, conduce în topul ieșenilor păgubiți de FNI

Acest ieșean a pierdut nouă miliarde la FNI

■ *citiți povestea sa și a altor ieșeni care nu-și mai pot recupera miliardele investite*

Scandalul care a ușurat buzunarele depunătorilor de la Fondul Național de Investiții a continuat ieri cu publicarea în presa centrală a listelor cu numele celor care, de la înființarea fondului, au făcut cereri de răscumpărare pentru sume mai mari de 500 milioane de lei. Potrivit listelor respective, pînă în prezent, la Iași există 12 persoane care au avut în contul fondului sume de acest ordin. Unii dintre ei au reușit să răscumpere banii, iar alții au rămas cu buzele umflate.

Capul de afiș al listelor cu ieșenii care au pierdut cele mai mari sume de bani după căderea FNI este ținut de ***Bogdan Constantin***, un lăutar de 60 de ani, care a învîrtit banii pentru a deveni miliardar. De profesie muzicant, bărbatul care are de încasat peste 9,2 miliarde de la FNI nu a lucrat niciodată la stat preferînd să cînte cu trompeta și cu saxofonul pe la nunți și restaurante. Căderea FNI i-a venit întocmai ca un par în cap, fiind bolnav de inimă, mai ales că avea un număr de aproape 90.000 de unități de fond. ***„Dacă nu era soția mea, acum eram mort. Mi s-a zbătut inima, nevasta a turnat pe mine apă rece cu zahăr și m-a ținut numai în cîrpe ude. Mi-am revenit abia după 2-3 zile"***, ne-a povestit Bogdan Constantin. Cunoscut în lumea lăutarilor ieșeni, bărbatul a explicat că tot timpul a încercat să adune bani albi pentru zile negre. În 1996, ieșeanul a retras aproximativ 100 de milioane de la SAFI, cu o săptămînă înainte de căderea fondului respectiv. Rînd pe rînd, au urmat adevărate aventuri cu banii de la Credit Bank, Dacia Felix și Bancorex. În aprilie 1996, după ce a scăpat cu fața curată din aceste „investiții", bărbatul spune că a adunat aproape toți banii, peste 120 de milioane și s-a dus țintă la FNI. **(Constantin PAVEL, Ioan MILICĂ)**

Continuare în pagina 5A

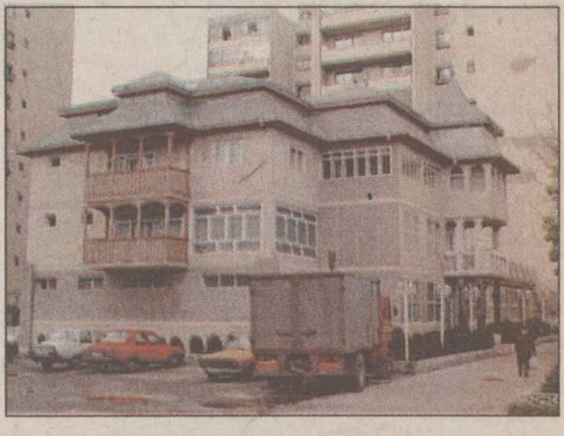

Vila „Ledif", una dintre cele mai celebre din Iași

Se judecă un faliment spectaculos

■ *averea fostului consilier municipal Laurențiu Popescu este scoasă la vînzare*

Lista care cuprinde averea unuia dintre cei mai controversați foști consilieri municipali, ***Laurențiu Popescu*** (PDAR), a fost afișată pe ușa palatului de Justiție. O vilă, un conac, o casă cu 12 camere și alte imobile au fost reduse la o simplă bucată de hîrtie ce anunță falimentul firmei SC Ledif SRL, al cărui patron este Laurențiu Popescu, ale cărui bunuri au fost scoase la mezat. **(Adriana PLECAN)**

Continuare în pagina 3A

azi

Meteo: Vremea se menține relativ răcoroasă, iar în cursul zilei va fi și, în general, instabilă. Temperatura aerului va înregistra valori maxime cuprinse între 20° și 26° C, iar minimele vor oscila între 6° și 14° C.

Monden: „Aveam bani de nu știam ce să fac cu ei", își amintește Cătălin Ambrono, patronul „Eurobit". **4A**

Titularizare cu nervi: Examenul nervilor a devenit probă eliminatorie pentru titularizare. „Organizarea înscrierilor este mai proastă decît în ceilalți ani", spun profesorii. Se anunță o sesiune dramatică, avînd în vedere oferta slabă de locuri de muncă de anul acesta. **3A**

Viceprimar ambițios: Intrat pe ultima sută de metri în tabăra „moldovenilor", profesorul de economie Vasile Munteanu pare un tip extrem de ambițios. **2A**

Călugărul Maxim s-a întors la turma lui de șapte mioare

■ *ieromonahul stă bine mersi la Cristorel, împreună cu fetele*
■ *el nesocotește poruncile arhiepiscopului Clujului* ■

Odiseea tînărului călugăr Maxim, care a convins șapte tinere să se lepede de școală și de părinți pentru a urma calea monahală alături de el pare a fi scăpat de sub controlul autorităților bisericești creștin-ortodoxe din România. Rugămințile părinților celor șapte adolescente din Iași și chemarea la ordine a călugărului de către înalte fețe bisericești s-au dovedit ineficiente în fața hotărîrii celor opt de a rămîne împreună. Atît călugărul cît și fetele se află în continuare la Cristorel. Ieromonahul slujește la biserica din sat, iar fetele muncesc pămîntul localnicilor, care le găzduiesc de mai bine de o jumătate de an. Ierarhii Arhiepiscopiei Clujului, Vadului și Feleacului nu au reușit, se pare, să-l convingă pe Maxim să le dea ascultare. Somat în urmă cu două luni de IPS Bartolomeu, Arhiepiscopul Clujului, să părăsească Cristorelul și să se retragă într-o mănăstire de călugări, Maxim a nesocotit poruncile bisericești. Nici cele șapte adepte nu au plecat să se călugărească în mănăstiri de maici, așa cum le îndrumase Arhiepiscopul Clujului. ***„Am avut trei întrevederi cu fetele: le-am propus să intre într-o mănăstire de maici și nu vor"***, ne-a declarat telefonic, ieri, episcopul vicar Vasile al Clujului. ***„Călugărul Maxim își face formele să plece la Sfîntul Munte, la Athos. Dacă va pleca, atunci se va rupe complet de grup"***, a adăugat episcopul vicar.

De mai bine de o jumătate de an, familiile adeptelor lui Maxim trăiesc un coșmar. După ce l-au cunoscut pe călugăr, la Schitul Rarăului, într-o excursie organizată de ASCOR (Asociația studenților creștini ortodocși), mai multe eleve și studente au decis să părăsească viața pe care o duceau. **(Emilia CHISCOP)**

Continuare în pagina 3A

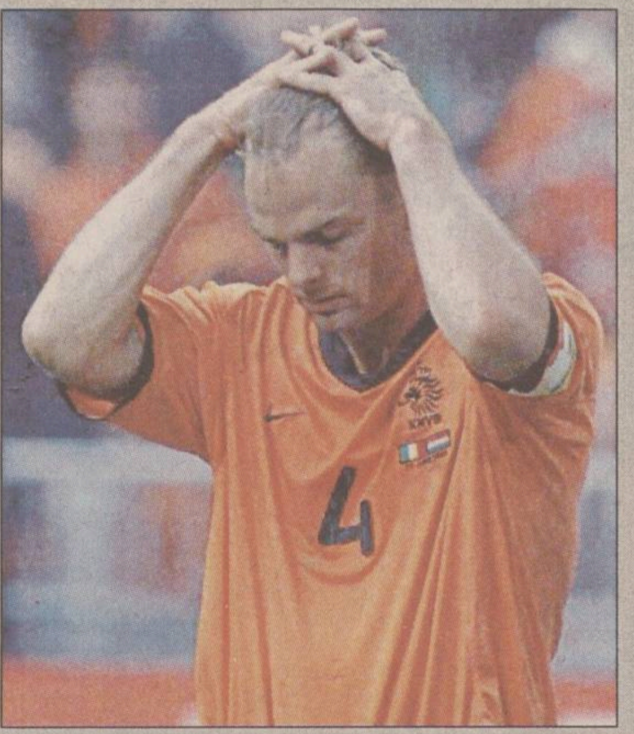

Lalele ofilite

■ *finala Euro 2000 se va disputa între Franța și Italia*

Cea de-a doua semifinală a Campionatului European de fotbal, disputată aseară, pe „Amsterdam ArenA" între Olanda și Italia a fost extraordinară, timp de 120 de minute nici o echipă nereușind să înscrie. Italienii au jucat în zece oameni din minutul 34, cînd mijlocașul Zambrotta a primit al doilea cartonaș galben, iar olandezii au ratat două lovituri de la 11 m, prin căpitanul F. De Boer **(foto)** (min. 38) și Kluivert (min. 62), primul dintre ele acordat cu multă ușurință de arbitrul gernan Markus Merk. S-a ajuns la loteria loviturilor de departajare, care a dovedit că olandezii nu au exersat acest capitol, ei ratînd trei penaltiuri, prin F. De Boer (din nou!), Stam și Bosvelt, transformînd prin Kluivert, în timp ce italienii au reușit trei lovituri reușite (Di Biagio, Pessotto, Totti), ratînd prin Maldini.

Finala se va disputa duminică seara, la Rotterdam, între echipele Franței și Italiei.

Citiți în pagina 8B cronica semifinalei de aseară

Doi tineri au murit la CET Holboca

■ *amîndoi și-au găsit sfîrșitul electrocutați într-un bazin cu apă*

Un tragic accident de muncă a avut loc ieri la CET Holboca. Doi tineri muncitori, ***Cătălin Oarză*** și ***Daniel Andrieș***, în vîrstă de 27, respectiv 24 de ani, au murit pe loc electrocutați. Nefericitul eveniment a avut loc în jurul orei 15.00, în timp ce cei doi lucrau la o pompă de apă conectată la o sursă de curent. Din motive deocamdată necunoscute, Daniel Andrieș a fost electrocutat și aruncat într-un bazin. Încercînd să-și salveze colegul, Cătălin Oarză s-a aruncat în bazin, însă a fost și el electrocutat, murind pe loc. Într-un moment de luciditate, un alt coleg, martor al acestei drame, a deconectat pompa de apă de la sursa de curent. Sperînd că totuși se mai poate face ceva pentru salvarea celor doi, colegii lui Daniel Andrieș și Cătălin Oarză au chemat Salvarea. ***„Din păcate, atunci cînd am ajuns la fața locului, am fost puși în situația doar de a constata decesul celor doi. Ambii tineri erau morți și probabil că moartea a intervenit instantaneu, ținînd cont de tensiunea mare la care am înțeles că este conectată pompa de apă la care lucrau"***, a declarat ***dr. Gabriela Stoleru.*** Accidentul este investigat de Poliție, care va stabili care sînt cauzele care au determinat producerea lui și, eventual, pe cei care sînt vinovați de acesta. **(Mihaela CĂNĂNĂU)**

Iliescu nu vrea să-i dea nici o lețcaie lui Adrian Costea

Iliescu, un rău - platnic

PDSR susține că scrisoarea adresată de *Adrian Costea* lui *Ion Iliescu* ***„se înscrie în scenariul de discreditare a liderului PDSR și că banii datorați de Costea fiscului francez au fost cheltuiți cu acțiunile privind înființarea ApR"*** și cu alte investiții legate de constituirea unor fundații. Într-un comunicat al PDSR se spune: ***„Prin această scrisoare, domnul Costea dorește să rezolve simultan două probleme: pe de o parte, să dea satisfacție celor care fac presiuni asupra sa pentru a-l defăima pe fostul Președinte al României, iar pe de altă parte, domnul Costea încearcă «să înduioșeze» fiscul francez față de care are datorii neplătite (...) Costea încearcă acum să sugereze că sumele respective ar fi fost cheltuite în anul 1996 pentru niște afișe pe care nu i le-a cerut nimeni niciodată".*** Costea i-a transmis, luni, o scrisoare lui Iliescu, în care îi cere să achite facturile pentru lucrările în interesul lui și al partidului în 1996. Sumele care reies din aceste facturi se ridică la aproape 9 milioane de franci francezi (aproape 30 de miliarde de lei).

ADMITERE 2000
opinia studențească Nr. 76
- gazeta studenților din România -
Ia „Opinia" și ești 3/4 admis!
● Ediția specială care îți arată drumul spre facultate: Iași, Suceava, Bacău, Galați, Cluj, și București ● Sfaturi trăznite despre admitere ● 1001 povești despre cum s-ajungi student ●
Ai votat, bronzează-te!
Lista cîștigătorilor concursului „VOTEZI ȘI TE BRONZEZI!"

Ce puteți citi în „Curentul" de azi și în celelalte ziare nu:
În ce fel ne afectează organismul radiațiile emise de telefoanele mobile și cît de îngrijorate sînt autoritățile europene din această cauză.
Curentul
Politică și finanțe. La înălțime.
Cotidian de informație, analiză și afaceri
Constantinescu și Isărescu vor merge împreună în alegerile generale. Mai multe amănunte puteți afla doar citind Curentul de azi.

Salariile basarabenilor, plătite în grîne

■ *bugetarii nu și-au primit lefurile de mai multe luni*

Președintele ***Petru Lucinschi*** este de acord cu soluția ca statul să achite în grîu și alte produse agricole salariile restante ale angajaților din sectorul bugetar, transmite agenția BASA-press. În condițiile actualei secete, ***„oamenii vă vor pupa mîna dacă le veți achita restanțele salariale în grîu"***, a declarat ieri Lucinschi, la o reuniune cu reprezentanți ai autorităților județene, care, în lipsa banilor, au venit cu această propunere. El a cerut Guvernului să elaboreze pînă săptămîna viitoare modalitățile de achitare a restanțelor la salarii prin produse. Salariile majorității bugetarilor basarabeni nu s-au plătit de mai multe luni, în unele cazuri chiar de un an.

ORAŞUL PE O COLOANĂ

RAT se înscrie în cursa scumpirilor

Tariful de distribuţie al energiei termice s-ar putea majora din luna august cu 5,5%. ***Romeo Mistreanu,*** directorul Regiei de „Termoficare", va solicita Consiliului Local majorarea tarifului de distribuţie de la 90.190 de lei la 95.190. Dacă solicitarea regiei va fi acceptată, scumpirea preţului de distribuţie nu-i va afecta în mod direct pe ieşeni. Creşterea va fi suportată de bugetul local prin subvenţiile lunare alocate regiei. ***„RAT cumpăra gigacaloria de la CET cu 298.370 lei. La acest preţ se adaugă tariful nostru de distribuţie care este de 90.190 lei. Însă, din suma totală populaţia plăteşte doar 230.000 pentru o gigacalorie",*** a precizat şeful RAT. Mistreanu a adăugat că decizia sa a fost influenţată de recentele scumpiri ale energiei electrice şi ale carburanţilor. Ultima majorare a tarifului de transport şi distribuţie a energiei termice a avut loc în luna mai a anului trecut. **(R.M.)**

Diplome pentru asistentele de la Socola

După un an de şcoală, 21 de asistente medicale de la Spitalul de Psihiatrie „Socola" au primit diplome de absolvire a cursurilor de nursing în psihiatrie. Ele reprezintă cea de a treia promoţie de absolvenţi care lucrează în acest domeniu. Cursul este organizat de fundaţia belgiană „Fracaritas" din cadrul spitalului ieşean şi face parte dintr-un program iniţiat în mai multe ţări de partenerii belgieni. ***„Este vorba de aşa-numitele locuinţe protejate unde sînt îngrijiţi bolnavi cu suferinţe psihice severe, cum este schizofrenia. Ideea pe care se merge este aceea de a recupera, pe cît posibil, bolnavul psihic, de a valoriza potenţialul pe care îl mai are, pentru că el este descurajat de boală, dependent de familie",*** a explicat ***Doina Rugină,*** asistenta şefă a spitalului. Astfel încît rolul acestor asistente este acela de a-i supraveghea pe aceşti bolnavi şi de a-i reobişnui, pe cît posibil, cu normalitatea. **(M.C.)**

Pistol de calibru 9 mm descoperit în maşina unui basarabean

Vameşii de la Albiţa au depistat un cetăţean basarabean care încerca să scoată din ţară un pistol de contrabandă. Evenimentul a avut loc pe data de 28 iunie, pe sensul ieşirii din ţară a punctului vamal. În urma unei verificări de rutină pe care au făcut-o în autoturismul Volkswagen Passat cu numărul de înmatriculare C GK 444, condus de cetăţeanul moldovean Igor Belschi, vameşii au avut o surpriză. Funcţionarii au descoperit într-un mic locaş, confecţionat sub mînerul interior al portierei stînga faţă, un pistol marca Reck International cu calibrul 9 mm, avînd 45 de cartuşe cu gaze şi 9 rachete de semnalizare. Controlorii vamali au întocmit basarabeanului un proces-verbal de contravenţie, pistolul şi încărcătura fiind confiscate şi predate Poliţiei de Frontieră în vederea continuării cercetărilor. În aceeaşi zi, tot la Albiţa, vameşii au mai făcut o descoperire. Ei l-au depistat pe basarabeanul ***Grigore Popescu,*** care se pregătea să iasă din ţară, avînd ascuns asupra sa un paşaport românesc cu seria 000413222 pe numele unui anume ***Ioan Cruntu Bichea.*** Paşaportul românesc a ajuns în mîinile poliţiştilor de frontieră, care încearcă să stabilească provenienţa documentului. **(D. STÎNGU)**

Două posturi vacante la Poliţia Economică

Poliţia Judeţeană a anunţat ieri că scoate la bătaie două uniforme de ofiţer care să intre în rîndurile poliţiştilor care se ocupă de combaterea criminalităţii economico-financiare. Viitorii ofiţeri specializaţi în domeniul finanţelor şi al contabilităţii trebuie să dovedească mai întîi de toate că nu au nici o pată în cazierul juridic. Cei doi viitori poliţişti trebuie să aibă locuinţă în Iaşi şi să fie absolvenţi de ISE, profilul „contabilitate". Mai mult, ei trebuie să aibă stagiul militar satisfăcut şi să aibă o vechime în muncă de cel puţin cinci ani de zile. Lucrul cu calculatorul constituie un avantaj pentru cei care vor să îmbrace uniforma Poliţiei. Înscrierile se fac pînă pe 21 iulie la sediul Poliţiei Judeţene din Copou. **(I. M.)**

Cine este viceprimarul Vasile Munteanu şi ce vrea el

■ *intrat pe ultima sută de metri în tabăra „moldovenilor", profesorul de economie Munteanu pare un tip extrem de ambiţios* ■ *voalat, el a sugerat că nu concepe să fie sub rangul lui Vasile Dumitriu, viceprimarul consacrat al Iaşului, şi cere atribuţii şi puteri suplimentare* ■

Un om care încă nu are încă un birou propriu în Palatul Roznovanu este decis să instaureze o nouă ordine în Primărie. ***Vasile Munteanu*** a fost ales consilier local pe listele Partidului Moldovenilor. Venit din zona naţionalistă, s-a hotărît să facă pasul de la PUNR la un partid creditat cu puţine şanse în alegerile locale. Succesul Partidului Moldovenilor i-a asigurat un nou mandat de consilier încă patru ani şi un post de viceprimar.

„Cînd am aflat că voi fi candidatul propus de Partidul Molodvenilor la funcţia de viceprimar, am întrebat dacă voi fi numit în locul domnului Dumitriu. Nu aş fi acceptat să iau locul unui om care mi-a trecut pragul casei şi pe care îl cunosc de atîta vreme", ne-a relatat ***prof.univ. Munteanu.***

În cursul zilei de ieri, noul viceprimar instalat în funcţie prelua documentele de serviciu de la fostul viceprimar ***Ştefan Ungureanu.*** Deocamdată, el împarte cabinetul cu Vasile Dumitriu, primarul fiind indecis deocamdată asupra amenajării unui cartier general pentru mîna sa dreaptă.

„Nu vreau să se spună că nu am făcut nimic timp de patru ani", afirmă noul viceprimar

„Nu vreau să se spună că nu am făcut nimic timp de patru ani. La urma urmei, nimeni nu este de neînlocuit. Dacă se va constata că Munteanu nu îndeplineşte cerinţele, se va ajunge la concluzia că nu merit acest post", este premisa de la care va pleca în munca sa în această funcţie.

Din mediul universitar, profesorul Munteanu a învăţat că orice persoană trebuie să merite funcţia în care a fost numită la un moment dat. ***„Atît timp cît am fost în Consiliul profesoral la Politehnică, nu am acceptat să fiu de acord cu numirea unor persoane susţinute de unii colegi pe considerentul că sînt rudele acestora. Cred că este cea mai mare înjosire pentru un cadru didactic să accepte funcţii pe criterii de rudenie sau să dea note la studenţi în funcţie mărimea sacoşei. Ar fi o nedreptate făcută celor cu adevărat merituoşi. Nu vreau să abandonez aceste principii".***

La Primărie, Vasile Munteanu intenţionează să devină un concurent loial viceprimarului Vasile Dumitriu, ţinînd cont de o amiciţie veche de mai mulţi ani. El vrea să introducă un nou sistem de finanţare a investiţiilor, dorind să impună ***„acea prognoză necesară la aprobarea unui buget".***

El nu vrea să devină doar un funcţionar superior care îşi pune semnătura zilnic pe sute de hîrtii. ***„Fiecare investiţie trebuie aprobată în funcţie de utilitatea ei pentru oamenii acestui oraş şi de costurile pe care şi le permite Primăria. De exemplu, eu voi răspunde de Patrimoniu, însă investiţiile din acest domeniu se află în subordinea domnului Dumitriu. Eu trebuie să fiu la curent cu fondurile cheltuite pentru a fi în cunoştinţă de cauză atunci cînd semnez un act",*** a explicat Vasile Munteanu. Deocamdată, el va trece printr-o perioadă de tranziţie, în care va primi sfaturi şi recomandări de la predecesorul său, Stefan Ungureanu. **(Fănica DUMITRAŞCU)**

Taximetriştii vor vedea viaţa în galben

■ *primarul este exasperat de pirateria practicată de mulţi taximetrişti* ■ *el este hotărît să-i oblige pe aceştia să-şi vopsească maşinile în galben* ■

Primăria va declanşa războiul total împotriva taximetriştilor-pirat. Ieri, primarul ***Constantin Simirad*** a ameninţat a treia oară în decursul acestui an cu decizia vopsirii tuturor taxiurilor în galben. ***„Nu mă interesează dacă îi va costa scump vopsirea maşinilor. Dacă vor să practice această meserie, nu au decît să suporte costurile. În felul acesta, vom avea o evidenţă a taximetrelor autorizate. Din momentul în care vom lua o decizie, vor avea un termen de graţie de şase luni",*** a explicat Simirad. Din evidenţele Primăriei rezultă că doar o treime din taximetrişti plătesc taxe şi impozite. De la începutul acestui an, s-au înregistrat 752 de cereri de autorizare, însă, conform estimărilor inspectorilor Primăriei, numărul real al autoturismelor aflate pe străzi depăşeşte 2500. Primarul Constantin Simirad crede că Poliţia ar trebui să se implice mai mult în depistarea taximetriştilor-pirat, pentru a feri populaţia de eventualele abuzuri. ***„Un preţ apare pe casetă şi altul este cel cerut de taximetrist. Am primit la Primărie numeroase reclamaţii de la cetăţeni. Dacă vom găsi un taximetrist care nu respectă preţul de pe aparat, îi vom ridica autorizaţia de funcţionare",*** a mai spus Simirad. În cazul în care nu se va aproba în Consiliul Local o hotărîre prin care taximetriştii să fie obligaţi să-şi vopsească autoturismele cu aceeaşi culoare, Simirad va impune această regulă printr-o dispoziţie a primarului. **(Fănica DUMITRAŞCU)**

Înjunghiat cu şurubelniţa

■ *un membru al clanului Călin, temut în Hălăuceşti, l-a înjunghiat pe un tînăr care n-a vrut să-i cedeze locul la masa de biliard*

O noapte liniştită în Hălăuceşti a fost bulversată de bătaia cruntă iscată între doi tineri ce şi-au disputat locul la o masă de biliard. Primul venit a fost ***Mihăiţă Goga,*** în vîrstă de 23 ani, care n-a vrut să cedeze locul lui ***Ionel Tiberiu Călin,*** de 26 ani. Acesta din urmă este membru al clanului Călin, recunoscut ca agresiv în zonă. Enervat, Ionel Tiberiu Călin a scos şurubelniţa şi l-a înjunghiat pe Goga în zona toracică. Mama sa, ***Valeria Goga,*** l-a găsit în jurul orei 2.00 zăcînd pe un şanţ, cu tricoul plin de sînge: ***„Am fost alertată de nişte băieţi că fiul meu zace pe şanţ într-o baltă de sînge. Am luat un pulovăr de la un prieten, l-am îmbrăcat pe Mihăiţă şi am chemat Salvarea. Este de necrezut ce se întîmplă, nu mai pot ieşi copiii în sat că sînt bătuţi şi tăiaţi",*** ne-a declarat printre lacrimi mama victimei. În prezent, Mihăiţă Goga este internat la Secţia de reanimare a Spitalului Paşcani, starea sa fiind stabilă, după cum declară medicii. **(Cristian DROANŢĂ)**

Greva foamei la morga de la Neurochirurgie

■ *aceasta este metoda prin care Claudia Pamfil speră să fie reangajată*

Împreună cu cei doi copii ai săi, ***Claudia Pamfil,*** o fostă angajată a Spitalului de Neurochirurgie, va intra în greva foamei. Femeia este nemulţumită de faptul că, după patru ani de muncă benevolă la morga spitalului, nu a fost reangajată. În demersul său, Claudia Pamfil este sprijinită de logodnicul ei, autopsierul ***Nicolae Balintfi.*** La rîndul lui, acesta ameninţă că va închide morga şi va lăsa cadavrele să putrezească dacă ***„nu i se face dreptate iubitei sale". „Ea este ajutorul meu pentru că eu am aproape 1.000 de morţi pe an, şi nu mă descurc singur. Directorul i-a tot promis de patru ani că o reangajează, dar acum, cînd s-a ivit un post, a angajat pe altcineva",*** a spus furios autopsierul. Claudia Pamfil şi-a dat demisia din postul de infirmieră în 1997, invocînd anumite neînţelegeri cu şefa sa, ***dr. Gabriela Dumitrescu,*** şefa Laboratorului de Anatomie Patologică. Chiar a doua zi a vrut să-şi retragă demisia, dar ea fusese deja acceptată. Claudia a reînceput să lucreze la spital cîteva luni mai tîrziu, ca ajutor al lui Nicolae Balintfi. Trebuie să precizăm că nu avea post, şi implicit, nu era salarizată. ***„Mi-au tot promis că transferă un post şi mi s-a spus că trebuie să fiu liniştită, că se va rezolva. Însă acum, cînd s-a eliberat postul de infirmieră la morgă, prin transferul unei doamne la Laboratorul de Anatomie Patologică, acesta a fost luat de o femeie bătrînă pentru că are pile. Doctorii care m-au văzut la lucru sînt de acord să fiu angajată",*** susţine Claudia Pamfil. Femeia spune că are neapărată nevoie de bani pentru a-şi întreţine cei doi copii, fetiţa de 11 ani, care este bolnavă de astm bronşic, şi băieţelul, în vîrstă de 7 ani. ***„Am divorţat de soţ, şi acesta nu-mi plăteşte pensia alimentară. Sîntem într-o situaţie foarte dificilă",*** a mai spus Claudia Pamfil. Logodnicul său, stă şi el ferm pe poziţii: ***„Dacă nu se rezolvă situaţia intru în grevă şi morţii nu intră singuri în frigider. Şi vine vara. În maximum o săptămînă, două, eu nu mai deschid morga, nu mai lucrez, să vină directorii să îmbrace morţii",*** a încheiat Nicolae Balintfi. Dr. Gabriela Dumitrescu, fosta şefă a Claudiei, afirmă însă că autopsierul Nicolae Balintfi are nenumărate abateri la activ şi nu este persoana indicată să se revolte. ***„Este o persoană bolnavă de schizofrenie paranoidă şi are mai multe furturi la activ, în Germania şi alte ţări occidentale. Recent, chiar i s-a luat alcoolemia în timpul programului şi a reieşit că băuse. Despre Claudia Pamfil pot să spun că în 1997 a fost cumva obligată să-şi dea demisia ca să nu fie dată afară",*** a declarat dr. Gabriela Dumitrescu. În plus, conducerea spitalului a precizat că protestatarei nu i s-a promis nici un loc de muncă, iar postul rămas vacant a fost ocupat de o angajată a spitalului, care avea două jumătăţi de normă. **(Alina ŢIŢEI)**

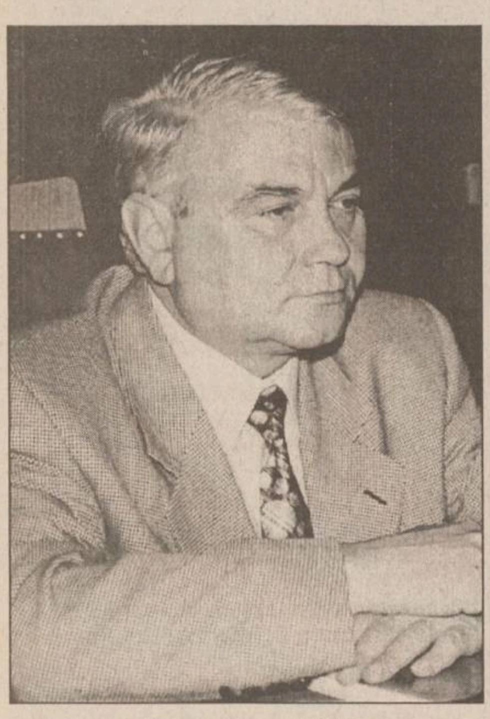

Prefectul Florin Vitan

Claca de Dialog Social

■ **prefectul citeşte „Monitorul" pe ascuns** ■ **deşi afirmă că de luni de zile că nu mai citeşte acest ziar, el a dat exemplu o anchetă privind firmele-căpuşă de la IŞJ publicată de „Monitorul"** ■ **cu pretenţii de lideri de opinie, şefii principalelor instituţii din oraş bat apa în piuă preţ de cîteva ore în Comisia de Dialog Social la fiecare şedinţă** ■

Comisiile Administrativă şi de Dialog Social, din care fac parte reprezentanţii autorităţilor locale, au ajuns un fel de clacă în care se pune ţara la cale. Dis-de-dimineaţă, şefii instituţiilor descentralizate s-au adunat ieri la sfat în Sala Galbenă a Prefecturii pentru a căuta soluţii de rezolvare a unor situaţii disperate. Ieri, membrii Comisiei Administrative şi ai Comisiei de Dialog Social s-au încîlcit în propriile discursuri. Deşi discuţiile s-au aprins la un moment dat, autorităţile nu au putut ajunge la vreo concluzie. Feţe plictisite, discursuri lipsite de consistenţă, lamentări pe marginea bugetului auster - cam la atît se poate reduce bilanţul celor două şedinţe.

Membrii Comisiei Administrative au discutat ieri despre condiţiile de desfăşurare a procesului educativ, despre privatizarea serviciilor medical-veterinare şi despre cadastrul general al judeţului. La ora 9, ei s-au întîlnit, cu mic, cu mare, pentru a „vorbi vorbe". ***Camelia Gavrilă,*** inspectorul general al ISJ, s-a plîns de bugetul limitat de care dispun şcolile din judeţ. ***„Mai ales la sate, copiii renunţă din ce în ce mai mult la şcoală. Acest fapt se explică prin interesul mai scăzut al elevilor din mediul rural pentru şcoală, precum şi prin faptul că ei sînt folosiţi la muncile agricole",*** a spus Gavrilă. Prefectul ***Florin Vitan*** a intervenit şi el în discuţii pentru a-i replica inspectoarei generale. ***„E adevărat că banii sînt puţini, dar lăsaţi că am văzut eu în presă („Monitorul" - n.r.) mînăreala aceea pe care a făcut-o un inginer de-al dumnevoastră la o şcoală generală! Banii trebuie drămuiţi mai bine",*** a concluzionat el, deşi susţine, de mai bine de un an, că nu citeşte niciodată „Monitorul", care, spune el, ***„scrie numai minciuni".*** Medicii rezidenţi şi liderii SANITAS s-au plîns de bugetul limitat al unităţilor sanitare şi de salariile tot mai mici pe care le iau. ***„Sănătatea se duce de rîpă în judeţul Iaşi",*** a spus ***Viorel Tănase,*** liderul „Sanitas". ***„Problemele sînt într-adevăr grave, păcat că nu s-au pus în discuţie soluţii concrete",*** a spus ***Doru Alexandrescu,*** liderul filialei ieşene a BNS, la sfîrşitul şedinţei, sugerînd că a cam venit degeaba la această întrunire. **(Mihaela OLARIU)**

Părinţii profesionişti nu au dreptul la concediu de odihnă

■ *această anomalie este deja în atenţia specialiştilor de la Agenţia pentru Protecţia Drepturilor Copilului*

O scăpare a legii nu permite asistenţilor maternali să-şi ia concediul de odihnă care li se cuvine, conform legislaţiei muncii. Deşi în contractul individual de muncă al unui părinte profesionist este trecut acest drept, el nu poate fi acordat de către angajator. Explicaţia este simplă şi hilară în acelaşi timp. O persoană îşi ia concediu de odihnă pentru a-l petrece, în mod normal, departe de locul şi obiectul muncii. În cazul asistentului maternal, ***„obiectul muncii"*** este copilul dat în plasament. Cum şi acesta ar merge cu părintele de substituţie la mare sau la munte, înseamnă că în perioada respectivă, adultul munceşte, nu se odihneşte. În consecinţă, trebuie să primească salariu şi nu plata concediului de odihnă. ***„Am cerut acum cîteva luni un concediu de odihnă ca să merg cu copilul într-o staţiune. Băiatul pe care-l am în îngrijire are nevoie de soare şi de aer de munte. Aceasta este şi recomandarea medicului. Pentru o lună de concediu aş primi mai mulţi bani decît la salariu, pentru că am vechime mare. Mi s-a spus că nu se poate, că legea nu permite",*** spune ***Maricica D.,*** asistent maternal din Iaşi. Această problemă este deja în atenţia autorităţilor din domeniul protecţiei copilului. Specialiştii Agenţiei pentru Protecţia Drepturilor Copilului încearcă să modifice hotărîrea referitoare la statutul asistentului maternal profesionist. Părintele profesionist ar urma să primească un concediu în perioada „dintre copii", deci după ce pleacă în adopţie minorul pe care-l avea în plasament şi înainte de a lua altul acasă. Numai că reglementarea în vigoare precizează că acel contract individual de muncă se suspendă în perioada în care asistentul maternal nu are în plasament un copil. **(Dana PAVEL)**

Incendiu într-un apartament din bd. Poitiers

Din cauza unui televizor uitat deschis, locuinţa unei femei a fost la un pas de a fi transformată în scrum. Ieri, la orele 10,20, pompierii militari ieşeni au fost solicitaţi telefonic la o intervenţie pe bulevardul Poitiers nr. 53, bloc G3, sc. A, etaj 4 ap. 34. Ajunşi la faţa locului, militarii au desfăşurat dispozitivul şi cu ajutorul unei scări rulante au ajuns în balcon şi apoi în apartamentul cuprins de flăcări aparţinînd Cameliei Prisecaru. În urma intervenţiei, proporţiile distrugerilor au fost limitate, focul fiind împiedicat să se extindă la celelalte camere. După un prim bilanţ s-a constatat că incendiul a distrus un televizor, mobilier, 2 uşi, ferestre, cărţi, haine etc., bunuri estimate la cîteva milioane de lei. Conform cercetărilor, incendiul ar fi izbucnit din cauza unui scurtcircuit electric printre „măruntaiele" televizorului aflat în camera respectivă. Din fericire nu au fost victime, iar în afară de o sperietură straşnică locatarii blocului nu au păţit nimic, focul fiind stins la timp. **(D.S.)**

ORAȘUL PE O COLOANĂ

Situația rezidenților rămîne incertă

Doar 30 de medici rezidenți s-au strîns ieri în fața UMF ca să protesteze împotriva Ministerului Sănătății, care i-a lăsat fără salarii. De la începutul lunii iunie, aceștia nu au mai văzut nici un ban la leafă.

„Este drept: sîntem din ce în ce mai puțini, dar asta și din cauza faptului că toată lumea spune că o să se rezolve cît de curînd situația“, ne-a declarat medicul rezident *Răzvan Hotăranu.* Cinci reprezentanți ai rezidenților au mers astăzi la comisa de dialog social de la Prefectură și au lăsat un memoriu. *„Subprefectului Spiridon Crețu ne-a spus însă că nu are cum să ne ajute mai mult decît să consemneze ideile noastre și să le transmită MS“*. Pentru a rezolva problema medicilor, MS a emis o ordonanță de urgență prin care aceștia ar urma să fie plătiți de către casele de asigurări sociale de sănătate. *„Nu avem nimic împotriva acestei ordonanțe atît timp cît ministerul ne va asigura o finanțare specială pentru a-i plăti pe rezidenți. Ei au relații contractuale cu MS, și nu cu noi“*, ne-a explicat *Mircea Ursu*, președintele CASS Iași. El susține că dacă nu se găsește o finanțare adecvată pentru salariile rezidenților, CNAS va acționa MS în contencios administrativ, pentru a bloca ordonanța. *„Apoi, vom aștepta zece zile, timpul legal ca instanța să se pronunțe. Deci, nu vom face nici o plată pînă ce nu se termină procesul“*, a adăugat *Gabriel Stovicec,* vicepreședintele CASS. **(Laura HUSARU)**

Ieșenii au donat pentru cîinii vagabonzi zero lei și zero bani

Cîinii vagabonzi vor continua să umble nestingheriți pe străzi pînă ce Primăria va face rost de pistoale tranchilizante. Primarul *Constantin Simirad* crede că pentru a rezolva problema cîinilor vagabonzi este nevoie de patru pistoale, însă este nemulțumit de faptul că iubitorii de animale nu au dat nici măcar un singur leu în contul special deschis de Primărie.

„Este ca și cum un om bătrîn ar face o declarație de dragoste unei femei tinere. Avem la această oră în cont zero lei și zero bani“, a spus plin de amărăciune Simirad. În lunile de vară, muncitorii de la „Citadin“ vor lucra la stabilimentul de la Tomești, unde vor fi marcați și sterilizați cîinii din Iași. Primăria intenționează să amenajeze un cabinet medical, unde vor fi examinați cîinii colectați de pe străzi. Anul acesta, în bugetul local figurează 650 milioane lei pentru rezolvarea problemei cîinilor vagabonzi. **(Fănica DUMITRAȘCU)**

Se judecă un faliment spectaculos

■ *averea fostului consilier municipal Laurențiu Popescu este scoasă la vînzare*

Continuare din pagina 1A

Prăbușirea firmei LEDIF, care avea odată 120 de angajați, urmează astfel destinul fostului consilier municipal care, după ce a ajuns în staff-ul din fruntea orașului, a profitat de poziția sa, a călcat în străchini, a fost arestat și apoi condamnat la doi ani și jumătate de închisoare pentru înșelăciune, fals și uz de fals. Prin scoaterea la licitație a bunurilor firmei LEDIF, firma și patronul ei se înscriu în lunga listă a falimentelor declanșate pe fondul sfidării legilor.

Eșecul se măsoară acum în *„vilă parter și trei etaje Voinești, preț de începere a licitației 1,7 miliarde lei, conac Voinești, preț 1,7 miliarde lei, magazie producție Voinești 1,65 miliarde lei, casă cu 12 camere în Tîrgușor Copou, preț 1,5 miliarde lei, casă pe bulevardul Socola, preț 4,5 miliarde lei, teren intravilan în zona industrială de 900 mp, preț 300 milioane lei“.*

„Calul troian“ al prăbușirii lui Laurențiu Popescu a fost o casă ridicată pe bulevardul Socola nr. 22, în 1992, fără aviz de construcție. El a dobîndit această clădire printr-un contract de vînzare-cumpărare în urma licitației organizate de fosta cooperativă „Socom Arta“. Ulterior, fostul consilier și-a extins clădirea pînă la blocul T1 de pe aceeași stradă. Serviciul „Urbanism“ din cadrul Primăriei l-a amendat pe patron deoarece acesta nu avea autorizație de construcție pentru extindere. *Laurențiu Popescu* s-a judecat cu Primăria din 1994 pînă în 1998.

Deși în 1996 instanța a decis desființarea construcției, patronul firmei LEDIF a contestat executarea silită. În martie 1998, Tribunalul Iași a respins contestația formulată de Popescu, dîndu-i drept de recurs în timp de 15 zile. Dar, după patru ani în care s-a luptat să-și protejeze clădirea, Laurențiu Popescu a depus armele. La vremea respectivă, el și-a motivat acțiunea susținînd că *„a renunțat să lupte cu dușmanii“.*

În felul acesta, clădirea, care adăpostea sediul firmei LEDIF, la care lucrau 120 de angajați, urma să fie demolată. După o acține în forță a Primăriei, în care s-a scos doar o parte din acoperiș, angajații „Citadin“ fiind alungați de membrii familiei Popescu, care i-au udat cu lighene cu apă, lui Laurențiu Popescu i s-a dat posibilitatea să-și demoleze singur construcția. Și cum un necaz nu vine niciodată singur, pe 18 martie 1998, Popescu a fost arestat, sub acuzațiile de înșelăciune, fals și uz de fals. El a fost pus în libertate cîteva zile mai tîrziu întrucît mandatul de arestare fusese greșit întocmit. Între timp, el s-a retras din funcția de consilier municipal din partea PDAR. Odată intrat în sfera penalului, Laurențiu Popescu a ajuns inculpat. El era învinuit că și-a înșelat, în 1996, unul dintre partenerii de afaceri cu aproape 200 milioane lei. Păgubitul, pe nume *Viorel Istrate*, administrator al firmei vasluiene „Robin“ SRL, i-a livrat piese electronice la valoarea sus-amintită întrucît Popescu i-a promis, în calitate de funcționar al Primăriei, că îi poate vinde marfa la ARCOM București. Piesele au fost preluate în ziua de 5 august 1996, iar, cîteva zile mai tîrziu, Popescu i-a trimis un fax fals prin care comunica societății „Robin“ în numele firmei ARCOM că primește marfa, dar la jumătate de preț. Administratorul firmei vasluiene a acceptat această ofertă, dar, după cîtva timp, a aflat că marfa a fost vîndută unei alte firme vasluiene, că Laurențiu Popescu a pus mîna pe diferența de bani și că ARCOM nu avea nici un fel de amestec în această afacere. Laurențiu Popescu nu a recunoscut niciodată acuzele care i-au fost aduse prin actul de trimitere în judecată și a susținut în mod insistent că nu a comis nici o fărădelege. Cu toate acestea, instanța a considerat că infracțiunile au fost dovedite și a dispus condamnarea sa la doi ani și jumătate de închisoare. Pedeapsa care i-a aplicat-o Tribunalul a fost grațiată, potrivit unei reglementări din 1997.

Dacă ani de zile a fost cunoscut ca omul care și-a construit o fabrică și trei vile, și a fost proprietarul celei mai renumite construcții ilegale, acum, Laurențiu Popescu îngroașă rîndurile celor care au dat faliment.

Tot ce se mai poate obține de pe urma unei foste averi se va afla pe 7 iulie, cînd bunurile societății LEDIF vor fi scoase la licitație publică. **(Adriana PLECAN)**

Conacul lui Laurențiu Popescu de la Voinești și o clădire care s-a vrut a fi o hală de producție

Angajații „Citadin“, puși să repare trotuarele

■ **vor fi asfaltate străzile periferice și trotuarele din Dacia, Alexandru, Nicolina, Frumoasa, Tătărași, Bularga și Metalurgie**

Șefii Primăriei par a fi deciși în aceste zile să-și îndeplinească promisiunile din campania electorală. Entuziasmul unui nou început de mandat s-a concretizat deja în cîteva decizii menite să schimbe fața orașului. Asfaltarea străzilor mărginașe, noi surse de apă pentru locuitorii de la periferie, înființarea unor birouri turistice în oraș - acestea sînt primele proiecte care se vor concretiza începînd cu luna iulie. La „Citadin“ vor fi angajați 200 de muncitori sezonieri pentru asfaltarea trotuarelor și a străzilor mărginașe. Ei vor lucra în cartierele Dacia, Alexandru, Nicolina, Frumoasa, Tătărași, Bularga și Metalurgie. Peste cîteva zile, Primăria va instala pompe stradale în zonele intens circulate din oraș. *„Nu are toată lumea bani să-și cumpere un suc sau apă minerală. Se vor instala apometre, iar apa consumată va fi plătită de Primărie“*, a explicat viceprimarul *Dumitriu.*

În zonele Ticău și Sărărie, Primăria va reamanaja cișmelele scoase de RAJAC deoarece oamenii sînt nevoiți să parcurgă jumătate de kilometru pînă la o sursă de apă. Standardele europene vor fi introduse în domeniul turismului, prin înființarea unor oficii de informare în zona Gării, în Piața Unirii și la Palatul Culturii. *„Sperăm să obținem sprijinul societăților comerciale pentru a înființa aceste puncte de informare, unde se vor putea găsi pliante și hărți de orientare în oraș. La Primărie vom înființa un birou de turism, care se va ocupa de monitorizarea obiectivelor turistice din oraș. De asemenea, pe străzile principale vor fi amenajate indicatoare turistice care să cuprindă informații despre monumentele istorice importante din Iași“*, a precizat Dumitriu. **(Fănica DUMITRAȘCU)**

Examenul nervilor, probă eliminatorie pentru titularizare

■ **„organizarea înscrierilor este mai proastă decît în ceilalți ani“, spun profesorii**

Calvarul concursului de titularizare organizat de Inspectoratul Școlar Județean (ISJ) a început pentru sute de profesori, învățători și educatoare. Mulți dintre ei se îngrămădesc deja pe la ușile inspectorilor responsabili cu probleme de personal la care își depun dosarele de înscriere pentru concursul ce va avea loc pe data de 17 iulie. Cozile sînt mari, verificarea actelor se face destul de greoi, astfel încît înainte de concursul propriu-zis, candidații susțin în aceste zile un examen al nervilor. *„Organizarea înscrierilor este mai proastă decît în ceilalți ani. Anul trecut nu dura atît de mult“*, a spus o profesoară. Pentru cei mai mulți profesori, titularizarea este de pe acum o bătălie pierdută, în condițiile în care la unele specializări posturile vacante au dispărut, iar la cele rămase sînt foarte puține. Dacă în anii trecuți erau scoase la bătaie sute de posturi, anul acesta doar 73 de catedre vacante în oraș constituie miza concursului organizat de ISJ. Cu toate că perioada de înscriere va expira pe 3 iulie, absolvenții de facultate din acest an vor putea să își depună dosarele și în zilele următoare.

„Am decis să le acordăm șansa să se înscrie la concurs, dat fiind că ei vor termina abia acum examenul de licență“, a afirmat inspectorul *Gheorghe Bursuc.* Pînă ieri, la ora 12,00, se înscriseseră la titularizare 177 de cadre didactice. Cei mai mulți candidați s-au înscris pînă acum la specializarea matematică: 44 de profesori se vor bate pe cele trei posturi vacante în oraș. Disperați că nu vor avea de unde să-și mai cîștige o pîine, unii profesori s-au înscris la concurs, cu toate că la specializările lor nu sînt catedre vacante în oraș. Astfel, la ISJ s-au perindat în aceste zile cu dosarul în mînă și profesorii de istorie, deși în Iași nu este nici un post vacant, iar la țară sînt doar trei catedre libere. La geografie, zeci de profesori se vor bate pe două catedre în oraș și alte două la țară. *„Nu am ce face. Trebuie să dau concurs, chiar dacă nu am mari șanse de reușită. N-am dat la școlile reprezentative pentru că nu cred că selecția se face corect“*, a spus o profesoară de geografie. Nici profesorii de biologie nu sînt mai fericiți: cinci posturi în Iași și mai multe posturi la țară pe care nu le dorește nimeni. *„Dacă nu prind orașul, nu mă voi duce la țară. Sper să prind o suplinire. Ce să fac? Să dau 500.000 de lei la navetă?“*, a intrat în vorbă o profesoară de biologie care stătea la rînd la înscriere. La mai toate specializările, numărul posturilor în Iași este redus: 7 catedre de educație fizică, 3 de muzică, 4 de educatoare, 7 posturi de română, două de logopezi, 3 de matematică, 6 de religie, un post de consilier școlar și 5 posturi la învățămîntul special. Profesorii de chimie, fizică și învățătorii nu vor participa la concurs decît dacă doresc să se titularizeze la țară, întrucît în Iași nu este nici un post vacant pentru ei. Pe ultima sută de metri, conducerea ISJ a scos un post de chimie experimentală la Palatul Copiilor. *„Nu cred că vor fi amatori pentru el“*, a spus inspectorul de personal Gheorghe Bursuc. Pentru prima dată, anul acesta pot candida la concurs și profesorii de religie catolică: în județ sînt patru posturi vacante la această specializare, dintre care două la Bîtea și cîte un post la Hălăucești, Oțeleni și Răducăneni. La specializarea informatică, unde sînt 9 catedre, nu se înghesuie nimeni: informaticienii refuză să lucreze în învățămînt, unde salariile sînt mult mai mici decît cele pe care le-ar putea primi în firmele private. În mediul rural și în celelalte orașe ale județului, oferta este pe cît de mare pe atît de puțin atractivă: 396 de catedre, marea lor majoritate în sate mici, dintre care 65 sînt de educatoare și 22 de învățători. Școlile de la țară au nevoie anul acesta de 92 de profesori de română, 38 de matematică și de 102 profesori de limbi străine. **(Emilia CHISCOP)**

Călugărul Maxim s-a întors la turma lui de șapte mioare

Continuare din pagina 1A

Printre ele, *Oana Tiliuță* - fostă elevă la Școala Normală - și *Ana Straton* - fostă studentă la Universitatea „Al.I. Cuza“ - au fugit de-acasă fără să-și anunțe părinții, retrăgîndu-se la Cristorel, un sat din județul Cluj. Acolo urmau să se călugărească, într-o mănăstire numai a lor, ce urma să fie sfințită anul acesta de Sfîntul Ilie, pe 20 iulie. În zadar au încercat părinții fetelor să le convingă să se întoarcă acasă. Drumurile pe care le-au făcut la Cristorel părinții Oanei Tiliuță și ai Anei Straton le-au arătat și mai mult neputința.

„Mamă, te reneg! Tu nu ești mama mea!“, i-a spus Ana mamei sale cînd aceasta a încercat să o convingă să vină acasă. *„Nu vin acasă!“*, i-a spus pe un ton tăios Oana Tiliuță, mamei sale. Părinții fetelor sînt convinse că Maxim le-a „luat mințile“ fetelor și le-a legat cu jurăminte și porunci bisericești. Numai cele șapte fete și duhovnicul lor, *Maxim*, pot ști ce taine se ascund în spatele acestei hotărîri de nestrămutat de a rămîne împreună, în fața căreia toți ierarhii Bisericii sînt neputincioși. **(Emilia CHISCOP)**

Călugărul Maxim înfruntă mai-marii Bisericii

În 33 de școli se va vorbi două zile doar în engleză, franceză și germană

■ **liceenii care au învățat 4-7 ore pe săptămînă aceste limbi vor avea la proba orală de bac și un text pe care nu l-au studiat**

Aproximativ șase mii de absolvenți de liceu candidați la examenul de bacalaureat din acest an vor susține astăzi și mîine proba orală la limbi moderne. Ca și la română, examenul va debuta în cele 33 de centre la ora opt dimineața și va continua pînă după-amiază. Proba la limbile moderne se va desfășura după reguli noi, anul acesta. Toți candidații care au optat pentru limba engleză vor avea de descifrat tainele unui text la prima vedere, nestudiat anterior. La engleză și germană, textul la prima vedere va fi doar pe biletele absolvenților care au avut între 4-7 ore pe săptămînă. Biletele de examen la limba engleză vor conține trei subiecte: primul subiect va consta în traducerea textului la prima vedere, al doilea va consta într-un set de șase exerciții de tip comunicativ, iar al treilea subiect va fi un monolog pe baza uneia dintre temele date.

De asemenea, la limba franceză, candidații care au studiat 4-7 ore săptămînal vor avea pe bilet patru subiecte, unul constînd într-un text nestudiat în timpul anilor de liceu. Cei care au studiat 1-3 ore pe săptămînă vor avea pe bilet doar două subiecte. La fel ca la franceză vor fi structurate subiectele la limba germană.

Bacul 2000 va continua cu teza scrisă la română (3 iulie), după care va urma, peste două zile, proba obligatorie a profilului (5 iulie), proba la alegere din aria curriculară corespunzătoare profilului (6 iulie) și proba la alegere din celelalte arii curriculare (7 iulie). Pe 9 iulie, cei 6000 de candidați vor ști rezultatele, o zi mai tîrziu se vor depune contestațiile, iar pe 13 iulie vor fi afișate rezultatele finale. **(Emilia CHISCOP)**

Apa caldă revine pe meleagurile Nicolinei

■ **dar numai la asociațiile fără datorii**
■ **revizia la nivelul întregului oraș este programată între 19-31 iulie** ■

După 10 zile fără apă caldă, locatarii din cartierele Frumoasa, Nicolina și CUG vor beneficia din nou, de astăzi, de acest serviciu.

„Revizia magistralei IV care a început pe 19 iunie va fi finalizată astăzi“, a declarat *Neculai Parasca,* directorul adjunct al Regiei de „Termoficare“. Conducerea regiei susține însă că asociațiile din aceste cartiere care au datorii mai vechi de trei luni în contul întreținerii nu vor avea apă caldă pînă nu-și vor plăti restanțele. Ultima revizie a magistralelor din Iași, care va coincide de fapt cu revizia generală, la nivelul întregului oraș, va avea loc în perioada 19-31 iulie. În această perioadă apa caldă va fi sistată la toți consumatorii casnici din Iași. **(R.M.)**

SUPER LOTO 5/40

28 2 13 6 36 40

Fond de cîștiguri: 386.483.693 lei

EXPRES

16 52 3 47 7 20

Fond de cîștiguri: 394.165.638 lei

TELEEUROBINGO 2

Premiul de linie (300.000 lei) - bilet nr. 1017
Premiul de bingo (2x750.000 lei) - biletele nr. 1298 și 2144
Serie superlinie (50.000.000 lei) și bingote (2x100.000.000 lei) - seria 3282

Cîștigători 2.000.000 de lei:
Aniței Eleonora, Dobre Gheorghe, Ilie Elena (Tg. Frumos).

Debandadă în contabilitatea asociației din Clopotari

Cazul asociației de locatari PT 6 A Nicolina II i-a lăsat fără cuvinte pe șefii Regiei de Termoficare (RAT). *Emil Chirilă,* revizor contabil în cadrul RAT, a confirmat ieri debandada din asociație, în timp ce *Romeo Mistreanu,* directorul regiei, susține că, la fiecare asociație din oraș, locatarii ar trebui să verifice periodic cum sînt administrate fondurile de întreținere. Din 1997 și pînă în 1999, asociația din Nicolina a fost administrată de *Emilian Cocea.* La debarcarea sa din funcție, unii locatari ai asociației l-au acuzat pe administrator de gestiune frauduloasă. *Emil Budeci* **(foto),** noul administrator, susține că, în urma unei verificări, suma care lipsește din gestiune se estimează la peste 380 milioane lei. Alături de suma de bani găsită lipsă, *Ioan Musteață*, noul președinte al asociației, îl acuză pe Cocea că nu a lăsat, la plecarea sa de la conducerea asociației, principalele acte contabile: chitanțierele folosite, registrele de casă și facturile neachitate datorate regiilor locale.

„Anul trecut mi s-a solicitat să fac o expertiză la această asociație. Din cauză că membrii asociației nu mi-au putut pune la dispoziție principalele acte, nu am avut cum să fac verificarea. Singurul lucru clar la acea asociație era debandadă“, a declarat Emil Chirilă.

Noua conducerea a asociației susține că, în toamna anului trecut, actele au fost închise în biroul asociației și sigilate pentru a fi predate lui Chirilă. *„În realitate, actele de gestiune au fost furate și ascunse în alte locuri decît domiciliul lui Cocea, care a rupt sigiliul“*, susține administratorul Budeci. Romeo Mistreanu, directorul RAT, spune că nu poate rezolva problema asociației. *„E o asociație de proprietari independentă care trebuie să se administreze singură“*, a declarat șeful RAT, care a precizat că locatarii ar trebui să verifice administratorii înainte de a-i alege. **(Răzvan MOLDOVEANU)**

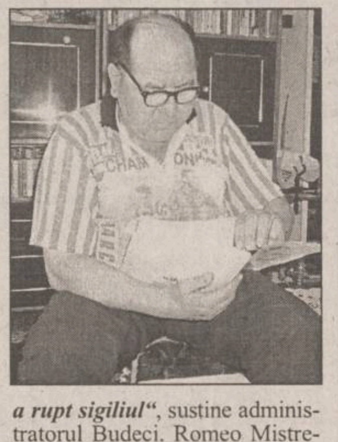

REGIA AUTONOMĂ DE TRANSPORT ÎN COMUN IAȘI
EXTRAS DIN EVIDENȚELE COMPARTIMENTULUI CONTROLORI BILETE
Călători depistați în ziua de **28.06.2000** călătorind în mijloacele de transport în comun fără legitimație de călătorie

Nr. crt. Numele și prenumele Domiciliul

1. Harnau Irina, str. Vitejilor nr. 13, bl. SD8, et. 6, ap. 4 - Iași
2. Călin Cătălin, str. Tabacului nr. 43, bl. Y2, et. 2, ap. 8 - Iași
3. Bigu Adrian, str. Hanciuc nr. 5, bl. P4, sc. T2, et. 2, ap. 10 - Iași
4. Petruț Eusebiu Ionuț, str. Columnei 4, bl. SE2, sc. A, et. 1,ap.7 - Iași
5. Talmaciu Nicoleta, bdul Ștefan cel Mare nr. 20 - Iași
6. Vatavu Anica, str. Cetățuia nr. 5, bl. 760, sc. B, et. 2, ap. 11 - Iași
7. Filip Petronela Mihaela, Dancu, bl. A3, sc. A, et. 2, ap. 7 - Iași
8. Bordeianu Iuliana Mihaela,str. Egalității 11,bl.826,sc.A,et.2,ap.5 - Iași
9. Amăriuței Daniel, str. Mușatini nr. 49, bl. V3, sc. D, et. 4, ap. 17 - Iași
10. Lente Mihai, str. V. Lupu nr. 112, bl. C2, sc. C, parter, ap. 1 - Iași
11. Muraru Petru, str. Sarmisegetusa 12, bl. Q1, sc. A, et. 4, ap. 4 - Iași
12. Cojocaru Aurel, Tomești, bl. 26, sc. A, parter, ap. 2 - Iași
13. Ciornei Florica, str. Republicii nr. 7C, bl. F6, et. 1, ap. 5 - Iași
14. Căpățînă Sandina, str. Butnari nr. 2, bl. A10, sc. B, et. 2, ap. 2 - Iași
15. Scripcaru Mihai, str. Bradului nr. 21, bl. G6, sc. B, et. 2, ap. 3 - Iași
16. Tănăsucă Ștefan, bdul N. Iorga 30, bl.TEROM,sc.A,et. 1, ap. 4 - Iași
17. Vîntu Silvia, str. Perju nr. 9 - Iași
18. Basiliuc Nicolae, bdul Dacia nr. 30, bl. SC7, et. 10, ap. 38 - Iași
19. Iancu Constantin, Splai Bahlui nr. 24, bl. F, et. 2, ap. 7 - Iași
20. Rusu Elena, bdul Socola nr. 57, bl. A, sc. C, et. 5, ap. 18 - Iași
21. Valinte Larisa, șos. Bîrnova nr. 74 - Iași
22. Stafie Luiza Roxana, bdul Chimiei 43, bl. F4, sc.T, et. 1, ap. 4 - Iași
23. Bogaru Mihaela Cristina,str.Stindardului3,bl.A1,sc.B,parter,ap.3 Iași
24. Tudor Teodora, str. N. Iorga nr. 39, bl. N2, et. 2, ap. 1 - Iași
25. Adam Mihai, str. Văleni nr. 5 - Iași

Monitorul Monden

GÎNDITORUL MONDEN

Cîntec

Floare grea, scaiete mov,
La cine să mă mai rog?
Frunzele dospesc în plop,
Crinii veștejesc în stog,

Melcii cară ziduri vechi
De case-nvîrtite-n aer,
Fluturii, rele perechi,
În lumină se încaier,

Nu a dragoste, nerod
Aripe făcîndu-și zob.
Floare grea, scaiete mov,
La cine să mă mai rog?

Emil BRUMARU

Omul care a dat telefoane mobile la tot cartierul nu s-a multumit să-și cheltuie averea pînă la adînci bătrîneți

„Aveam bani de nu știam ce să fac cu ei“

■ ieșeanul Cătălin Ambrono, al doilea dealer Connex pe România, a mărturisit că s-a apucat de această afacere în momentul în care și-a dat seama că ține degeaba banii în bancă ■ inițial, a cîștigat la scară mică din vînzarea de calculatoare ■ acum, cînd cîștigă de o mie de ori mai mult, știe ce să facă cu banii ■

Care este legătura dintre computere, telefoane mobile și Aviația Utilitară? Primele două sînt afaceri foarte bune în acest moment în România și exploatate inteligent pot aduce însemnate profituri celui care știe să se orienteze.

Cu banii cîștigați de pe urma acestor afaceri se pot cumpăra cîteva avioane, punîndu-se astfel bazele unei companii private de aviație. Un ieșean a urmat exact acest traseu și a ajuns acum să dețină una dintre cele mai bine puse la punct rețele de distribuție a telefoanelor mobile din România, putînd să-și permită și achiziționarea pachetului de acțiuni de la Aviația Utilitară. ***„Pînă la urmă, totul se reduce la afaceri; nu-mi prea plac avioanele și trebuie să recunosc că mi-e cam frică. Cred însă că aviația utilitară poate fi o afacere bună în viitorul mai mult sau mai puțin îndepărtat“***, a spus ***Cătălin Ambrono***, patronul „Eurobit“ și al Aviației Utilitare.

Doctor de mamuți industriali

Urmaș al italienilor care au venit în Iași la sfîrșitul secolului trecut, Cătălin Ambrono se consideră acum român get-beget. El s-a născut, a crescut și a învățat în Iași. A absolvit în 1989 Facultatea de Automatizări și Calculatoare din Iași. În acele vremuri, calculatorul personal era aproape inexistent în România, singurele mașini de calcul care puteau aspira cît de cît la numele de computer fiind celebrele „HC“-uri și „dulapurile“ cu bandă magnetică din centrele de calcul.

„În vreme ce în Occident începuse boom-ul computerelor, la noi începeau să se reinventeze calculatoarele, folosindu-se piesele pe care «băieții cu ochii albaștri» reușeau să le aducă din afară. În mod cu totul paradoxal, aceste calculatoare chiar mergeau, putînd fi folosite în contabilitate“, a povestit Cătălin. După terminarea facultății, a fost repartizat la Brăila, ca ***„doctor de mamuți industriali“***. Întreprinderea la care lucra se ocupa în primul rînd de reparațiile curente și cele capitale la coloșii industriali, dar și de tehnologizări (cum era celebrul combinat construit în colaborare cu Ucraina la Krivoi-Rog).

Aveam bani și nu făceam nimic cu ei. Stăteam și mă uitam la ei

Primele schimbări au început să apară în 1993. ***„Lucram încă la stat, dar veneam în week-end în Iași, căutînd clienți pentru programul de baze de date pe care-l făcusem cu niște colegi“***. Lucrurile mergeau destul de prost; oamenii nu erau încă pregătiți să lucreze cu un computer, iar sîmbăta și duminica este foarte greu să găsești pe cineva la slujbă.

„Cu toate acestea, am reușit pe la sfîrșitul anului să strîng o sumă echivalentă cu 15 salarii din acea vreme. Mi-am luat inima în dinți, am plecat de la stat și am înființat Eurobit-ul“. La început, Ambrono a fost și vînzător și femeie de serviciu și director de marketing. Fiind obligat la tot pasul să le explice clienților săi cum anume funcționează un calculator, el a „mirosit“ o afacere bună în vînzarea computerelor personale. Cele mai mari profituri erau aduse tot din vînzarea programelor de calculator, dat fiind că și costurile de producție erau foarte reduse. Afacerea mergea însă strună. ***„Aveam bani și n-aveam ce face cu ei; îi țineam în bancă și mă uitam la ei. Trebuia să fac ceva“***.

Noua pasiune sînt avioanele

Era vremea telefoanelor mobile. În 1997, au apărut în România cele două companii de telefonie mobilă. ***„La început eram sub-dealer. Cu alte cuvinte, cumpăram produsele de la o firmă care le cumpăra la rîndul ei de la firma-mamă. A fost o situație destul de grea, cu atît mai mult cu cît depindeam destul de mult de intermediar“***.

În paralel, a început să-și dezvolte propria rețea de sub-dealeri; a reușit să impună conducerii de la București acceptarea sa ca dealer principal, adică dreptul de a cumpăra produsele de la „prima mînă“. În 1998, „Eurobit“ a devenit singurul „Expert center“ din Iași și prima firmă din provincie care a avut două „Expert center“-uri. Anul 1999 a fost un an de vîrf pentru Cătălin Ambrono, firma sa ajungînd la o cifră de afaceri de 1,5 milioane de dolari și o rată a profitului de 4%, adică 60.000 de dolari. Luna mai a acestui an a însemnat un nou impuls pentru afacerile sale. ***„În afară de faptul că am făcut o dată parașutism, nu am avut prea multe legături cu aviația. Cred însă că e o afacere bună“***. Este însă conștient că, spre deosebire de afacerile cu computere și telefoane mobile, profitul se va lăsa ceva mai mult așteptat. Avioanele nu sînt exploatate suficient, iar datoriile destul de mari ale Aviației utilitare abia așteaptă să fie plătite. Planuri de viitor sînt însă destule: ***„Ar putea fi cumpărate două elicoptere; se pot achiziționa licențe pentru zboruri comerciale și publicitare. Cred că vreo trei ani nu voi putea spera la vreun profit de pe urma avioanelor“***, a încheiat Ambrono. **(A.M.)**

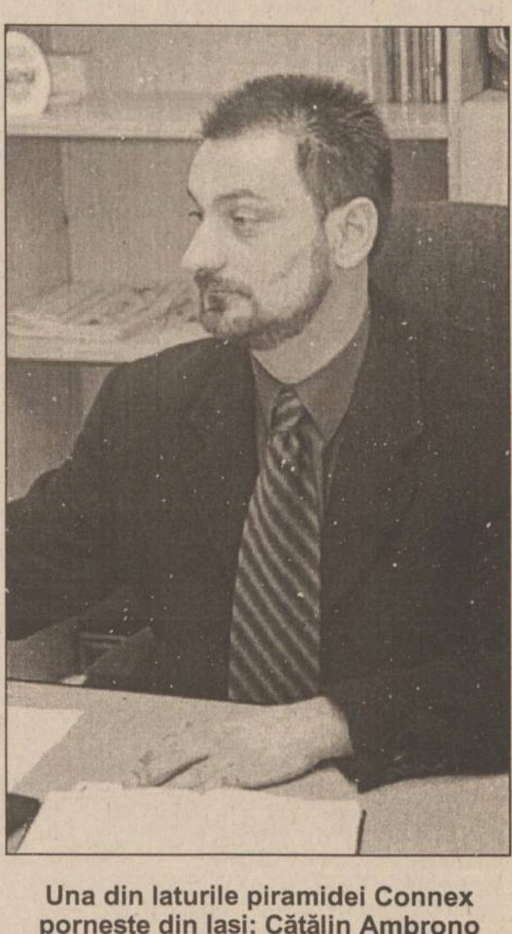

Una din laturile piramidei Connex pornește din Iași: Cătălin Ambrono

PERSONALITATEA SĂPTĂMÎNII

Lucian Flaișer, președintele Consiliului Județean Iași

Vine de la PDSR. Nu este o figură nouă. N-a fost niciodată în top, nici în Iași, nici în partid, unde a fost abia al unsprezecelea pe listă. Și totuși este omul zilei. Puțini și-ar fi închipuit că în 2000 omul promovat de PDSR ar putea veni pe val la Consiliul Județean. După patru ani de ***Antonesei*** și ***Tănăsoiu***, ***Flaișer*** vine pe un cal alb, primit cu simpatie sau, oricum, fără crize de inimă. Este prima lui săptămînă la Consiliul Județean, cea mai bună. De acum, poate cel mult să se mențină sau să cadă pînă pe fundul Gropii Marianelor.

Deocamdată este omul săptămînii. Dar 2000 nu mai este 1990.

Cum se vede Iașul de la cota 800 dolari/lună

■ deși n-a divulgat valoarea salariului său, Dorin Ungureanu a spus cît cheltuie pe lună: cam 800 de dolari ■ pornind de la rangul de poștaș la DHL, el a ajuns în vîrful piramidei Colgate-Palmolive ■ acum rîvnește postul de director general ■

Pentru a reuși în viață, trebuie să știi în primul rînd ce vrei să faci și care este rolul tău în sistem. Acesta este motto-ul de viață al unui tînăr care a urcat timp de zece ani cîte o treaptă pînă la funcția de director de vînzări de zonă la firma „Colgate Palmolive“. ***Dorin Ungureanu*** **(foto)** este la 38 de ani un „self made man“ născut în România. În fiecare zi, dintr-un birou auster de pe o străduță din Podu de Piatră, Dorin Ungureanu dirijează politica de vînzări a firmei „Colgate Palmolive“ în județele Iași, Suceava, Botoșani și Republica Moldova. ***„De fapt, toți vindem și cumpărăm în fiecare zi. Chiar dacă nu vindem un produs, vindem o idee. Vînzarea pierdută azi, e pierdută pentru totdeauna, pentru că mîine va trebui să lucrezi pentru ceea ce nu ai făcut ieri“***, este unul dintre secretele meseriei de agent de vînzări mărturisit de acesta. Absolvent de calculatoare, Dorin Ungureanu a pornit în viață ca simplu angajat la Departamentul de publicitate de la Radio Vox T. ***„Am renunțat la radio, pentru că nu era cea mai sigură sursă de venituri. Dacă ar fi să mă las de meserie, m-aș întoarce la radio“***. Pasiunea sa ascunsă a fost regia de film, însă a terminat calculatoare pentru că obținea o diplomă cu care te puteai mîndri.

Din 1993 a lucrat doi ani la „DHL International“, fiind la început distribuitor de corespondență. După un an și jumătate a plecat la „Coca-Cola“ pe funcția de responsabil de vînzări pe o zonă a Iașului, iar după încă un an a cîștigat postul de area sales manager la „Colgate Palmolive“. Venitul său lunar este confidențial, însă Dorin Ungureanu spune că este suficient pentru un week-end la munte, o rată la Espero, întreținerea unui apartament și cursuri de pian, înot și tenis pentru fiul său de șase ani. ***„Nu sînt un tip extravagant“***.

În zece ani a urmat peste 20 de cursuri de specializare, pentru a se putea integra perfect în sistemul de funcționare al unei firme străine. ***„La 31 de ani, este greu să poți accede pe un post la o companie străină, deoarece mentalitatea occidentală este că un tînăr devine extrem de greu de modelat la o vîrstă de peste 25 de ani. Firmele străine au conceput un sistem în care se pune accent pe munca în echipă înțeleasă ca un mecanism în care fiecare rotiță trebuie să funcționeze. Dacă înțelegi care este rolul tău în sistem, afirmarea profesională și banii vin de la sine. Întotdeauna am luptat pînă la capăt pentru a ajunge unde îmi propun. Unul din sfaturile de care ar putea ține cont orice tînăr este planificarea exactă a carierei. În următorii șapte ani îmi doresc să ajung director general la una din firmele străine din România“***. **(Fănica DUMITRAȘCU)**

Teatru pe gazon

■ trei jurați au dat sentința în procesul Hagi vs. Pereira

Pe seama evoluției României la Euro 2000 s-a scris în fel și chip, mass-media prezentînd rezultatele tricolorilor în „culori“ diferite, calificarea în premieră în „optimi“ fiind, fie o performanță istorică, fie un eșec lamentabil, cu ***Hagi*** în rolul acarului ***Păun***. Comentate pe pagini întregi de ziar ori întoarse pe toate fețele la talk-show-uri nocturne, isprăvile naționalei sînt privite din unghiuri diferite, în funcție de meseria fiecăruia.

Florin Gîtejan, avocat în Baroul București, dar și vicepreședinte al Comisiei de disciplină din cadrul FRF, este apărătorul, dar și judecătorul „tricolorilor“: ***„Naționala a evoluat bine, dar nu la valoarea ei maximă. Performanțele ar fi fost mult mai semnificative dacă fotbaliștii ar fi dat dovadă de o concentrare mai mare. Cel puțin pentru meciul cu Italia, cred că tricolorii nu au fost bine pregătiți psihic. Au intrat în teren crispați, tensiunea din teren avînd repercursiuni negative în joc. Nu se poate spune că tricolorii au avut emoții, pentru că toți joacă în cele mai puternice campionate din lume, însă faptul că au fost dezavantajați în meciul cu Germania i-a determinat să fie mereu în gardă și să se teamă că vor fi furați de arbitri. De aici psihoza că arbitrii ne sînt ostili, ce a indus o stare de surescitare pe banca tehnică, care s-a transmis și în teren. Dar Euro 2000 a avut două cîștiguri importante: faptul că, în premieră, am depășit faza grupelor și faptul că selecționata a cîștigat 2-3 jucători de valoare, care, sub o mînă forte, ar putea aduce calificarea României pentru următorul Mondial“***.

Firesc, un medic trebuie în primul rînd să ofere un diagnostic exact.

Prof. dr. Dragoș Dragomir consideră că ***„între România și Italia există o diferență de valoare sesizabilă. Un joc mai avîntat, mai ofensiv le-ar fi încurcat picioarele italienilor. Poate dacă Ienei ar fi folosit jucători mai insistenți, gen Ganea, Florentin Petre ori chiar Roșu, am fi reușit să depășim echipa lui Zoff“***.

Arta simulării, folosită ca niciodată la acest turneu final, nu poate fi comentată decît de un actor, cel solicitat fiind ***Cătălin Maneu***, de la teatrul „Vasile Alecsandri“ din Iași: ***„Le recomand fotbaliștilor să facă un institut de teatru înainte de a se arunca prin careuri, pentru a fi credibili. Ceva mai talentat este Inzaghi, care i-a păcălit pe turci, Italia cîștigînd dintr-un penalty cerșit de atacantul italian. Chiar dacă a fost ținut de tricou, la Hagi nu a fost 11 metri, cel puțin așa a văzut arbitrul. Dar Hagi poate repeta la Galatasaray, mai ales că trupa s-a completat cu alți actori români, Lucescu, Balint și după cîte se pare Moldovan“***. **(Leonard CANANĂU)**

Fondul Proprietății de Stat

Ofertă de vînzare
Acțiuni prin Licitație cu Strigare

Fondul Proprietății de Stat, Direcția Teritorială Județeană Iași, Piața Unirii nr. 5, cod poștal 6600, scoate la vînzare prin Licitație cu Strigare, în conformitate cu prevederile Ordonanței de Urgență nr. 88/1997, aprobată prin Legea nr. 44/1998, modificată și completată prin Legea nr. 99/1999 și Normele Metodologice aprobate cu HG 450/1999, un număr de 385.759 de acțiuni, reprezentînd 100% din capitalul social al Societății Comerciale **NUTRIMOLD S.A.**, cu sediul în Iași, Calea Chișinăului nr. 14, județul Iași, cod fiscal R 1958614, număr de înmatriculare la Oficiul Registrului Comerțului J 22/321/1991, avînd:

Obiectul principal de activitate: Fabricarea de produse pentru hrana animalelor.

Capitalul social (conform ultimei cereri de înscriere de mențiuni la O.R.C.): 9.643.992 mii lei.

Structura acționariatului conform ultimei cereri de înscriere de mențiuni, la data de 7.02.2000 este:

Acționar	Număr acțiuni	%
F.P.S.	385.759	100
Total	385.759	100

Valoarea nominală a acțiunii este de 25.000 lei/acțiune.

Prețul de pornire al licitației este de 12.500 lei/acțiune, iar valoarea pachetului de acțiuni scos la vînzare este de 4.821.987.500 lei.

Dosarul de prezentare a societății poate fi procurat zilnic de la Direcția Teritorială Județeană Iași a Fondului Proprietății de Stat, între orele 8,00-16,00.

Ofertanții care doresc date și informații referitoare la S.C. NUTRIMOLD S.A., în scopul întocmirii unui raport de expertiză asupra societății, pot consulta documentele la sediul societății, după semnarea Angajamentului de Confidențialitate.

Pentru persoanele fizice/juridice române plata Dosarului de Prezentare de 6.000.000 lei și Taxa de Participare de 8.750.000 lei, se face cu ordin de plată tip trezorerie, în contul în lei, nr. 50.555.351.169 deschis de F.P.S. la Trezoreria Statului - Municipiul Iași sau la casieria vînzătorului - sediul Direcției Teritoriale Județene Iași, zilnic între orele 8,00-10,30 (pentru valori ce nu depășesc 20 mil. lei).

Garanția de Participare de 1.800.000.000 lei se face în una din următoarele forme:

* cu ordin de plată tip trezorerie, în contul în lei nr. 50555351169, deschis de F.P.S. la Trezoreria Statului - Municipiul Iași
* scrisoare de garanție bancară emisă de o bancă română (persoane fizice/juridice române) sau de o bancă străină cu care o bancă română are relații de corespondent (persoane fizice/juridice străine) (EXIMBANK);
* bilet la ordin avalizat de către o bancă agreată de F.P.S. (EXIMBANK).

Pentru persoanele fizice/juridice străine, plata Dosarului de Prezentare, a Garanției de Participare și a Taxei de Participare se face în contul de devize convertibile deschis la EXIMBANK - București, nr. 251.121.710.001, în USD, la cursul valutar comunicat de Banca Națională a României la data achitării acestora.

Documentele pe baza cărora se eliberează Dosarul de Prezentare sînt:

* dovada de achitare a prețului Dosarului de Prezentare;
* buletin de identitate sau pașaport (în cazul persoanelor fizice române/străine);
* delegație din partea societății comerciale ofertante;
* semnarea Angajamentului de confidențialitate.

Pentru participarea la licitația cu strigare este obligatorie cumpărarea Dosarului de prezentare.

Pentru participarea la Licitație, ofertanții vor depune la sediul Direcției Teritoriale Județene Iași Documentele de Participare precizate la pct. 3.22 din Normele Metodologice aprobate cu HG nr. 450/1999 și prevăzute în Secțiunea C a Dosarului de prezentare, în plic sigilat, cel mai tîrziu cu o zi lucrătoare înainte de data fixată pentru începerea Licitației cu Strigare, respectiv 13 iulie 2000, orele 12.00, acest termen fiind termen de decădere.

Deschiderea plicurilor cu documentele de participare se va face în prezența tuturor ofertanților în data de 13 iulie 2000, la ora 13,00.

Verificarea și analizarea documentelor de participare la licitație se va face pînă la data de 14 iulie 2000, ora 12.00, cînd se va întocmi și afișa lista ofertanților acceptați.

Licitația cu Strigare va avea loc la data de 14 iulie 2000, orele 13.00, la sediul Direcției Teritoriale Județene Iași.

În caz de neadjudecare, se va organiza o altă ședință de Licitație cu Strigare, care se va anunța printr-o nouă publicitate, în condițiile pct. 3.46 lit. b) din Normele Metodologice aprobate cu HG 450/1999.

Persoanele fizice/juridice străine vor efectua plata Contractului de vînzare-cumpărare în devize convertibile la cursul valutar comunicat de Banca Națională a României în ziua ținerii licitației.

Alte relații privind societatea comercială NUTRIMOLD S.A. Iași se pot obține de la domnul Teodor Băcanu sau la următoarele numere de telefon/fax 032/213569 sau 032/112258.

Informații suplimentare privind oferta FPS se pot obține consultînd site-ul cu adresa www. sof.ro.

ROMTRANS Agenția ARAD

Firma cu cea mai îndelungată tradiție în expediții internaționale din țară

- Peste 47 de ani de activitate -

Vă oferă:

♦ SERVICII DE TRANSPORT ȘI EXPEDIȚII DE GRUPAJ (PARTIZI MICI) PE RELAȚIILE: Austria, Germania, Italia, Elveția, Franța, Benelux IMPORT și EXPORT
- la telefon/fax 057/255280

♦ TRANSPORTURI RUTIERE INTERNAȚIONALE CU ÎNCASAREA TARIFULUI NUMAI PE SENSUL SOLICITAT
- la telefon/fax 057/255276

♦ TRANSPORTURI RUTIERE INTERNE CU ÎNCASAREA TARIFULUI NUMAI PE SENSUL SOLICITAT
- la telefon/fax 057/254066

♦ ÎNTOCMIREA FORMALITĂȚILOR VAMALE
- la telefon/fax 057/280851

ARAD, str. Ecaterina Teodoroiu nr. 1 TEL/FAX: 057-280865

RADIO CONTACT 91.9FM

http://www.radiocontact.ro
dedicatii@contactiasi.ro

ANUNȚ IMPORTANT

pentru cititorii ziarului Monitorul

Societatea Nord Est SA editorul cotidianului **Monitorul** vă oferă posibilitatea de a citi ziarul preferat la prețul de numai **1923 lei**, în condițiile primirii acestuia la prima oră acasă sau la serviciu.

Deoarece numărul de ziare distribuite în condițiile mai sus menționate este limitat, recomandăm cititorilor interesați, să sune în timp util la telefonul:

216.112

pentru a-și rezerva un abonament pentru luna iulie.

CONSUMCOOP
Tîrgu Neamț

vinde prin **LICITAȚIE** *următoarele imobile:*

1. Spațiu comercial "Modern" situat în str. Mihai Eminescu, bl. M5, în suprafață totală de 933 m.p.;

2. Spațiu comercial "Supercoop"- etaj situat în str. Mihail Kogălniceanu nr. 1, în suprafață totală de 721 m.p.;

3. Depozit A.T.M. situat în str. Cuza Vodă, în suprafață totală de 550 m.p.

Relații suplimentare la sediul unității sau la telefoanele: 033-66.21.39, 66.21.31, 66.25.70.

Monitorul Financiar

ȘTIRI ECONOMICE

„Nederlanden“ deține jumătate din piața asigurărilor de viață

La numai trei ani de la intrarea pe piața românească a asigurărilor de viață, conform organismului național de supraveghere OSAAR (Oficiul de Supraveghere a Activității de Asigurare din România), „Nederlanden Asigurări de viață“ a devenit lider. După cele spuse de directorul general al societății, *Violeta Ciurel,* la ora actuală această societate de asigurări deține o cotă de piață de 46%. Componentă a „ING Group“, firma cu un capital social de 273,5 miliarde de lei (aproximativ 22,26 milioane de dolari) acoperă acum 61 de orașe din țară. Cei 2.000 de consultanți care lucrează pentru „Nederlanden“ au reușit să convingă peste 100.000 de români să-și încheie polițe de asigurare de viață, după spusele directoarei Ciurel. Plecînd la drum în România cu numai 5 tipuri de asigurări de viață, acum societatea le dă posibilitatea clienților să aleagă din 12 tipuri, o parte dintre ele combinînd componenta de protecție cu cea de acumulare. ***„Am investit enorm în pregătirea consultanților noștri, iar rezultatele vorbesc de la sine. Sîntem lideri pe piață și dorim să ne păstrăm această poziție în continuare“,*** a adăugat Violeta Ciurel. **(Ana PRODAN)**

Finanțele distribuie programul informatic de completare a fișelor fiscale

Cu doar maximum 40.000-45.000, cît reprezintă contravaloarea a cinci dischete, angajatorii pot scăpa de multe dureri de cap la calculul impozitului pe venitul global. Începînd de ieri, toate unitățile fiscale din județ, iar în Iași, Direcția de Finanțe, distribuie gratuit programul de completare a fișelor fiscale FF1 și FF2 și modalitatea de calculul al impozitului pe veniturile din salariu, precum și celor asimilate acestora. Pentru a putea intra în posesia acestui program, solicitanții au nevoie doar de cinci dischete pe care să-l copieze. La Finanțe fiecare solicitant se va identifica cu codul fiscal și cu numele societății respective. Gratuitatea programului, care în mod normal costă destul de mult, este posibilă datorită finanțării de către Uniunea Europeană. ***„Această acțiune are ca scop aplicarea corectă de către agenții economici a Ordonanței 73 de anul trecut privind impozitul pe venitul global. Pînă la 31 martie 2001, dată la care angajatorii și angajații sînt obligați să depună fișele fiscale și declarațiile privind impozitul pe venitul global, trebuie să facem în așa fel încît toți să înțeleagă foarte bine ce au de făcut, și această finanțare este foarte bine venită“,*** a declarat *Maria Țăran,* purtătoarea de cuvînt a Direcției Generale a Finanțelor Publice și a Controlului de Stat. **(Ana PRODAN)**

La FPS Iași va fi restructurat numai postul lui Lucian Flaișer

Consiliul de Administrație al FPA a aprobat miercuri o notă privind reorganizarea instituției, numărul de posturi scăzînd de la 1.150 la 1.028. Măsura a vizat reducerea numărului de departamente și de direcții din aparatul central, în paralel cu diminuarea numărului de societăți comerciale aflate în portofoliul instituției. Astfel, Departamentul de Privatizare a fost comasat cu cel de restructurare, din patru Direcții de privatizare rămîn doar două, iar din cele două direcții de restructurare, doar una. Societățile cuprinse în programul RICOP sînt transferate la Direcția Programe Internaționale și Restructurare. Alte trei direcții au fost desființate, atribuțiile lor fiind redistribuite. Pe ansamblu, au fost reduse 122 de posturi, dintre care 88 la Direcțiile Teritoriale, chiar și în condițiile suplimentării cu 30 de locuri la Direcțiile Postprivatizare și Juridică. La Iași, un singur post de la Direcția Teritorială a fost restructurat, cel al lui ***Lucian Flaișer,*** care a devenit noul președinte al Consiliului Județean Iași. ***„Sînt foarte încîntată de acest rezultat și de faptul că la Iași nu vor fi disponibilizări. În plus, sîntem singura direcție la care funcționează deja un compartiment specializat de post-privatizare“,*** spunea ***Ioana Dornescu,*** director general al Direcției Teritoriale Iași a FPS. Consiliul de Administrație a mai aprobat și programul de restructurare al SC Fortus SA Iași, societate cuprinsă în programul RICOP. **(A.C.)**

BPR vrea să se transforme în bancă comercială

■ capitalul social al băncii ar urma să fie de 1.000 miliarde de lei, din care BPR are doar 130 de miliarde ■ acțiunile băncii vor fi oferite în primul rînd clienților ■

Emil Botea anunță că în 3-4 luni vor fi onorate toate cererile de retragere

Banca Populară Română (BPR) intenționează să se transforme în bancă comercială, conform prevederilor ordonanței de urgență adoptată, recent, de Guvern privind organizațiile cooperatiste de credit, a declarat, ieri, președintele BPR, ***Emil Botea. „După apariția ordonanței de urgență, specialiștii noștrii au efectuat un studiu de fezabilitate, care ne-a arătat că acest proces este posibil. Așteptăm și apariția normelor de la BNR, pentru această ordonanță. Nu cred că BNR va da un răspuns negativ la demersurile noastre“,*** a adăugat Botea.

Capitalul social al viitoarei bănci va fi de 1.000 de miliarde de lei. Valoarea nominală a unei acțiuni va fi de 1,000 de lei, iar prima de emisiune de 65%. ***„Vom da clienților noștrii posibilitatea de a participa la capitalul social, oferindu-le acțiunea la un preț de 1.000 de lei. Vom lansa un certificat de economii, cu o dobîndă de 42-45%, pe termen de 6 luni, pentru cumpărarea de acțiuni la scadență. Restul de investitori vor trebui să plătească și prima de emisiune“,*** a spus Botea.

BPR are, în acest moment, un capital social de 130 miliarde de lei. ***„Pentru completarea capitalului social mai avem nevoie de 850 miliarde de lei. Deja, unele persoane juridice și-au manifestat interesul pentru a participa la acest proces, fiind siguri de 400 miliarde de lei“,*** a spus Botea, precizînd că banca are oricum suficient capital social pentru a se transforma într-o bancă. ***„Procesul de transformare în bancă comercială va dura circa 4-6 luni de zile. Pe perioada transformării în bancă comercială activitatea BPR se va desfășura normal“,*** a spus Botea. Auditul extern la viitoarea bancă va fi făcut de către compania ***Arthur Andersen,*** care efectuează auditul și la BPR, a spus Botea. ***„Vom încerca să păstrăm numele băncii, dar dacă nu se poate viitoarea bancă se va numi Banca BPR. Dorim ca viitoarea bancă să se situeze în categoria celor de mijloc“,*** a precizat președintele BPR.

De la 1 iulie, începe restituirea banilor către populație

Întrebat dacă BPR are credite neperformante, Botea a spus că, după normele BNR, banca nu are astfel de credite, ceea ce permite instituției să nu își constituie provizioane.

BPR va începe, de la 1 iulie, să restituie depozitele populației, atît dobînda cît și principalul, a spus Botea. ***„Sperăm ca pînă la finele lunii iulie să putem face plăți pentru aproximativ 25% din totalul cererilor, iar în 3-4 luni să putem onora toate plățile“,*** a adăugat Botea. El a precizat că suma totală pe care populația o are la BPR se ridică la 500 miliarde de lei. Banca avea, la 31 mai, participații imobiliare de 62 miliarde de lei, numerar în casă - 10 miliarde de lei, titluri pe piața bursieră - 2 miliarde de lei, participații - 89 miliarde de lei, împrumuturi acordate întreprinderilor mici și mijlocii - 155 miliarde de lei. BPR are, în prezent, 55 de sucursale și puncte de lucru.

Depozitele bancare sînt garantate pînă la 63 milioane

Fondul de garantare a depozitelor în sistemul bancar anunță majorarea plafonului de garantare pentru semestrul al doilea al acestui an, creșterea pentru cinci luni fiind de la 54.764.000 lei pe deponent, la 63.362.000 lei. Pentru prima jumătate a anului plafonul de garantare a fost de 54.764.000 lei pe deponent, iar pentru semestrul II se aplică noul plafon de garantare, determinat prin indexarea plafonului din semestrul ! cu indicele prețurilor de consum comunicat de Comisia Națională pentru Statistică. Din calcule, față de indicele prețurilor de consum de 15,7% din primele 5 luni ale acestui an rezultă, pentru semestrul II, un plafon de garantare pe deponent de 63.362.000 lei, care urmează a se majora cu influența provenită din indicele prețurilor de consum din luna iunie 2000.

În cazul în care va fi pronunțată o hotărîre judecătorească definitivă și executorie de începere a procedurii falimentului Băncii Internaționale a Religiilor, Fondul de garantare a depozitelor în sistemul bancar va preciza modul în care se vor efectua plățile pentru compensații, precum și plafonul exact garantat pe deponent.

COMTIM s-a vîndut cu 12,5 milioane de dolari

■ cumpărătorul este o firmă australiană care s-a angajat să investească 10 milioane de dolari în combinatul de la Timișoara

COMTIM a fost cumpărat, ieri, de firma australiană Smorgon&Cojo Group. Judecătorul sindic Rodica Mărghescu a avizat, ieri, contractul de vînzare al COMTIM. În urma negocierilor purtate cu lichidatorul Pricewaterhouse Coopers, firma australiană Smorgon&Cojo Group a cumpărat în bloc activele COMTIM cu 12,5 milioane de dolari. Cumpărătorul s-a angajat să vireze în contul lichidatorului 9 milioane de dolari, urmînd ca diferența de 3,5 milioane de dolari să fie plătită după ce COMTIM va prezenta titlurile de proprietate pe terenurile pe care le deține. Reprezentantul unuia dintre creditorii COMTIM s-a declarat împotriva semnării acestui contract spunînd ca suma obținută este mult mai mică decît valoarea reală a combinatului. Judecătorul sindic a respins, însă, această contestație. Rodica Marghescu a spus că prețul de vînzare este cel mai bun care se putea negocia în acest moment.

Noul proprietar al COMTIM a anunțat că va investi, pe termen scurt, zece milioane de dolari pentru a crește efectivele de porci de la 63 de mii la 500 de mii, urmînd ca, pe termen lung, să se ajungă la un milion de porci.

BNR a cerut în justiție falimentul BIR

Banca Națională a României (BNR) a solicitat, ieri, instanței judecătorești începerea procedurii de faliment a Băncii Internaționale a Religiilor (BIR), a declarat ***Adrian Vasilescu,*** directorul Direcției comunicare din cadrul BNR. Printre motivele care au stat la baza acestei decizii se numără acela că ***„deponenții nu mai puteau fi purtați în necunoscut, clienții persoane juridice au conturile blocate, precum și intenția BNR de a respecta termenele impuse, pentru a nu se încerca o tragere de timp“,*** a adăugat Vasilescu. El a precizat că BNR este deschisă, în continuare, la orice „demers solid“ care poate conduce la soluționarea situației de la BIR.

Primul pas care ar trebui făcut, în opinia lui Vasilescu, este acela al aducerii banilor necesari majorării capitalului social al BIR. El apreciază că acest lucru este mai simplu în cazul în care aceștia vin de la un acționar, singura condiție fiind aceea de a fi „bani curați“. ***„BNR poate interveni numai după ce aceste etape au fost parcurse, și va primi o cerere de majorare de capital ce trebuie făcută de către investitor“,*** a spus Vasilescu, afirmînd că după toate acestea banca centrală va analiza situația. BIR poate contesta decizia BNR în termen de 5 zile.

Grupul Jaquila, cu care BIR se afla în negocieri de mai mult timp, nu a depus participarea la majorarea capitalului social al băncii pînă la termenul stabilit de BNR, respectiv 26 iunie, ora 24.00. Directorul Direcției Trezorerie din cadrul BIR, Florentin Pîrlog, a precizat că BIR a depus marți dimineață, la BNR, documentația pentru majorarea capitalului social al băncii cu un alt investitor. Pîrlog nu a precizat care este numele acestuia, cel mai probabil acesta fiind unul dintre acționari.

Păgubiți de la FNI din toată țara au protestat la București

În jur de 200 de investitori FNI din toată țara au protestat, ieri, în București, solicitînd intervenția autorităților statului pentru rezolvarea situației lor. După două ore de negocieri la Senat, reprezentanții investitorilor susțin că membrii Comisiei parlamentare pentru anchetarea cazului FNI i-au asigurat că vor afla sigur, pînă pe 31 august, dacă se va găsi o soluție pentru recuperarea banilor.

Potrivit membrilor delegației păgunitilor, președintele comisiei, ***Alexandru Sassu,*** a spus că acest organism creat pentru clarificarea situației FNI va începe să lucreze începînd de marți. Sassu a adăugat că membrii comisiei au primit recent documentele de la Poliție și Parche. Președintele comisiei a spus că, la sfîrșitul activității comisiei, aceasta ar putea propune parlamentului o serie de acte normative care să împiedice ca situații de tipul celei de la FNI să se mai repete și, în măsura în care va fi posibil, o parte din banii depuși să fie returnați investitorilor de la FNI. Aceasta este prima demonstrație autorizată pentru Asociația Investitorilor FNI.

Miliardarii de la FNI

Continuare din pagina 1A

„Nu m-am gîndit nici un moment să-mi retrag banii de la FNI , deoarece am avut încredere în sigla CEC-ului, alăturată de cea a fondului“, explică ***Bogdan Constantin.*** Însă colapsul financiar al fondului l-a adus la capătul puterilor și bărbatul spune că este hotărît să meargă pînă la Strasbourg, pentru a-și recupera banii.

Nr. Crt.	Nume	Valoare răscumpărare totală	Valoare răscumpărare din subscriere	Sold la 24.05.2000 valoare totală
1	Luminița Baciu	910.899.690	548.931.785	558.532.200
2	Constantin Bogdan	9.305.100.000	125.550.000	9.235.747.400
3	Paul G. Constantinescu	1.063.538.082	279.005.574	0
4	Paul Gr. Constantinescu	1.291.411.975	502.400.115	0
5	Corneliu-Vintilă Copcea	1.084.055.430	56.894.385	1.044.252.960
6	Constantin Crăciun	1.011.092.100	650.936.400	466.740.000
7	Cătălin-Gheorghe Crișu	1.551.757.470	982.954.800	923.108.000
8	Sever Dragomir	645.487.300	245.771.965	752.592.320
9	Smărăndița Gălan	807.537.110	387.779.374	379.096.600
10	Georgeta Gavriloaia	892.464.842	67.255.930	1.176.703.400
11	Veronica Kuchta	515.388.140	57.254.665	397.973.640
12	Viviana Vlasov	509.942.300	370.381.090	75.093.280
13	Mihail Vlasov	918.355.415	603.661.140	0
14	Mihail Vlasov	518.096.800	300.010.830	0

Faptul că unii investitori figurează cu zero la sold arată că aceștia și-au retras banii înainte de căderea fondului

Un alt mare păgubit: directorul de la „Peco“ Iași

Un alt investitor la FNI este ***Constantin Crăciun,*** director comercial la „Peco“ Iași. Conform listelor publicate într-un ziar central, valoarea totală a soldului pe care ieșeanul îl avea la fond pînă pe 24 mai a.c., se ridică la peste 460 milioane lei, sumă ce corespunde unui număr de 4.500 de unități de fond. Contactat telefonic, Constantin Crăciun ne-a declarat că suma pe care o are de recuperat de la FNI este mult mai mică decît cea trecută pe listă. ***„Ca orice om, am depus bani și am răscumpărat unități de la acest fond. Însă suma invocată în presă este exagerată“,*** ne-a explicat directorul comercial de la „Peco“ Iași.

Avocatul Vlasov: „Cred că am avut noroc“

Pe lista celor care au de-a face cu FNI este trecută și familia ***Mihail*** și ***Viviana Vlasov.*** Conform datelor publicate, avocatul Vlasov figurează pe două rubrici, odată cu aproximativ 600 milioane, sumă la care se adaugă încă 300 milioane de lei. La rîndul ei, Viviana Vlasov apare cu peste 420 milioane de lei, valoare totală subscrisă pînă la 24 mai 2000. Președintele onorific al Camerei de Comerț și Industrie (CCI) Iași a spus că datele apărute în presa centrală sînt o simplă „greșeală“ menită să „bulverseze“ lumea. Vlasov a precizat că a umblat la banii de la FNI în urmă cu aproximativ doi ani, cînd a tras banii de pe certificatele de investitor. ***„Cred că prima dată am scos de acolo cînd am dat la «Politehnica» 400 milioane. Acum vreo doi ani. Cred că am avut noroc. Dacă nu era «Poli», îi lăsam și eu acolo, îi pierdeam“,*** a precizat Mihail Vlasov, spunînd că de atunci nu a mai avut nici o treabă cu FNI. Cît despre situația financiară a depunerilor făcute la fond de Viviana Vlasov, avocatul s-a dovedit mult mai zgîrcit cu explicațiile. ***„N-au dat datele exacte, tocmai ca să aiurească lumea. Nu știu exact“,*** a completat șeful onorific al CCI, admițînd totuși că ar putea fi vorba de suma de aproximativ 60-70 de milioane pe care Viviana Vlasov i-a pierdut în urma prăbușirii FNI, după ce a reușit să-și retragă o parte din bani înainte de colapsul fondului.

Sutele de milioane s-au dus pe apa Sîmbetei

Pentru depunători precum ***Sever Dragomir,*** căderea fondului a luat dimensiunea unei adevărate tragedii. Ieșeanul ne-a mărturisit că a pierdut toți banii pe care i-a strîns cu grijă ani de zile. ***„Mie nu-mi place publicitatea. Voiam să realizez și eu ceva cu acești bani. Am depus cît am depus și am pierdut. Am făcut plîngere la Poliție“,*** ne-a explicat Sever Dragomir. Pe lista depunătorilor, el figurează cu suma de peste 410 milioane depuse, pentru 7256 de unități de fond, el urmînd să încaseze peste 650 milioane dacă fondul nu s-ar fi ruinat.

„Am depus banii cu o săptămînă înainte de căderea FNI“

Probabil cel mai ghinionist dintre ieșenii care au depus banii la FNI s-a dovedit ***Corneliu-Vintilă Copcea.*** Contactat de reporterii cotidianului „Monitorul“, bărbatul a explicat că a pus banii în contul fondului cu puțin înainte de încetarea plăților. Investiția sa atinge fabuloasa sumă de un miliard, bani plătiți pentru 10.068 de unități de fond, conform listelor din presă. ***„Ceea ce s-a scris în presă este adevărat. Am depus banii cu o săptămînă înainte de căderea FNI“,*** sustine Corneliu-Vintilă Copcea.

Pe lista păgubitilor de la FNI figurează și ***Smărăndița Gălan,*** soția fostului director de la „Tehnoton“. Aceasta are de recuperat de la fond aproape 380 milioane de lei, contravaloarea a 3.655 de unități de fond. ***„Ceea ce s-a publicat în presă este adevărat. Tot ce pot să vă spun este că am depus plîngere la Poliție“,*** ne-a declarat telefonic Gabriel Gălan.

AGENDA BANCARĂ

Banca Transilvania ■ Sucursala IAȘI - str. Ghica Vodă 3A ■ Tel. 216770, 215011, fax: 216770

DOBÎNZI AVANTAJOASE LA DEPOZITE

Clienții Băncii Transilvania beneficiază acum de dobînzi mult mai atractive pentru constituirea de depozite

	Persoane fizice	Persoane juridice
1 lună	35%	31%
3 luni	38%	35%
6 luni	38%	35%
9 luni	36%	33%
12 luni	36%	32%
Suma minimă:	300.000 lei	25.000.000 lei

Dobînzile sînt ferme pe toată perioada contractului de depozit. Banca Transilvania nu percepe comision la depunerile de numerar.

Certificate de depozit cu discount:

dobînda nominală 34,40%/an
randament 37,64%/an
valoarea absolută a dobînzii de plătit pentru certificatele din:
seria B 1.000.000 lei — 86.000 lei
seria A 500.000 lei — 43.000 lei

Vă așteptăm la sediul băncii:
Luni - Vineri: 8.00 - 18.00; Sîmbătă: 9.30 - 12.30

BANCA ROMÂNĂ PENTRU DEZVOLTARE
BRD GROUPE SOCIETE GENERALE

B.R.D. - G.S.G. PRACTICĂ DOBÎNZI ATRACTIVE LA DEPOZITELE PE TERMEN, constituite de persoanele fizice

Depozite cu plata dobînzilor	7 zile	14 zile	21 zile	30 zile	60 zile	90 zile	180 zile	270 zile	365 zile	730 zile	1095zile
	DURATA DEPOZITULUI										
- lunar (% pe an)	-	-	-	33	34	35	36	37	38	-	-
- la expirarea termenului (% pe an)	15	17	19	33	34,5	36	38,5	39,5	44	51	60

Dobînzile cuvenite pot fi capitalizate de către deponent - în cazul depozitelor cu plata dobînzilor lunar, sau automat - în cazul depozitelor cu plata dobînzilor la expirarea termenului. Prin capitalizarea dobînzilor, veniturile anuale corespund următoarelor randamante (dobînzi):

Termen	Nivel dobîndă obținut prin capitalizare, în cazul depozitelor cu plata dobînzilor: lunar (% pe an)	la expirarea termenului (% pe an)
1 lună	60.14	60.14
2 luni	60.14	59.50
3 luni	60.14	58.88
6 luni	60.14	58.35
9 luni	61.69	59.01
12 luni	63.25	60.00

Cod valută	Depozite cu plata dobînzilor	1 lună	2 luni	3 luni	6 luni	9 luni	12 luni
		DURATA DEPOZITULUI					
USD	- lunar	4,15	-	4,25	4,4	4,5	4,65
DEM	- lunar	2,4	-	2,5	2,6	2,65	2,7

Economiile populației pot fi fructificate, cu dobînzi atractive și în depozite pe termene mai mici sau mai mari, astfel:

- 7 zile - 15% pe an
- 14 zile - 17% pe an
- 21 zile - 19% pe an
- 24 luni - 51% pe an
- 36 luni - 60% pe an

BRD NU PERCEPE COMISIOANE la constituirea și desființarea depozitelor. Depozitele constituite de persoanele fizice sînt garantate potrivit Legii nr. 88/1997.

ANUNȚ IMPORTANT

TRĂIEȘTE MUNCEȘTE STUDIAZĂ PROSPERĂ

AMERICA

STATELE UNITE ALE AMERICII vor oferi 55 000 de GREEN CARD (viză de rezident permanent) cîștigătorilor LOTERIEI GREEN CARD din acest an! Informații GRATUITE despre această loterie și despre alte oportunități pe care dumneavostră și familia dumneavoastră le aveți de a veni în America.

www.nationalvisaservice.com

Poarta de intrare în America

CÎȘTIGAȚI O CĂLĂTORIE ÎN AMERICA

Trimiteți o carte poștală cu numele și adresa dumneavoastră la
NATIONAL VISA SERVICE
4200 Wisconson Ave., N.W. Washington, D.C. 20016 U.S.A.
www.nationalvisa service.com
Tel.: (202)298-5600 * Fax: (202) 298-5601

Monitorul

Editoriale

NAȚIONAL

Votul mut

Tinerii absenți și indiferenți au cîștigat, în felul lor, alegerile locale. Ei le vor cîștiga, probabil, și pe cele din toamnă

Conform procentelor obținute în alegerile locale, partidele românești nu mai formează ceea ce știința politică numește un sistem. Dispersia ponderilor electorale e de așa natură încît nici un partid nu poate dicta un aranjament politic din care să rezulte o majoritate. Cu mai puțin de o treime din voturile electoratului, nici măcar PDSR, liderul clasamentului pe partide, nu se află într-o asemenea situație. O indică alianțele politice absolut conjuncturale, fără nici o noimă din punctul de vedere al culorii politice, care se fac pentru constituirea structurilor de conducere la nivelul consiliilor locale și județene. Din acest punct de vedere, rezultatele alegerilor locale indică faptul că ne aflăm la un capăt de drum. Un alt sistem de partide e pe cale de a se naște. Ridicarea pragului electoral de la 3 la 5 la sută e un semn că, acolo sus, lumea politică a învățat ceva din aceste ultime alegeri. E un prim pas.

Simplificarea spectrului politic prin mărirea pragului electoral e de natură să contracareze, măcar parțial, tendința de disoluție a actualei structuri partinice. Dar nu e suficient. Pentru că recentele alegeri locale ne mai dau o lecție. Electoratul român nu numai că a fărîmițat, prin vot, actualul spectru politic, dar l-a și refuzat masiv. Mai mult de jumătate dintre electori nu s-au prezentat la urne. Că s-a votat „împrăștiat" poate părea oarecum îngrijorător. Dar faptul că nu s-a votat deloc e de-a dreptul alarmant. Cel puțin unul din doi români cu drept de vot refuză și puținul care i se oferă. O asemenea stare de lucruri nu poate fi contracarată prin ridicarea unui prag electoral. E nevoie de mai mult. E nevoie de o remobilizare masivă a electoratului, de redarea încrederii atît în viabilitatea actorilor și ofertelor politice, cît și în puterea pe care ți-o conferă exercițiul alegerii. Cum poate fi realizat așa ceva? Pentru a afla un răspuns cît de cît mulțumitor e nevoie mai întîi de o analiză și mai aprofundată a recentelor alegeri.

Nu doar cu cine s-a votat e important, ci și cum. Nu doar de ce nu s-a votat e semnificativ, ci și cine sînt cei care n-au făcut-o. Să vedem mai întîi cum s-a votat.

Clasamentul general, după numărul total de voturi obținut de fiecare partid, nu ne spune mare lucru. Caracteristica principală a acestor alegeri a fost apolitismul. Culoarea politică sau partidul din spatele candidaților la primărie, consiliul local sau județean a contat extrem de puțin. La Constanța a cîștigat fără probleme un independent. La Cluj, Funar a cîștigat din nou, fără să conteze faptul că reprezenta un partid extremist. În caz contrar, ar însemna că majoritatea clujenilor sînt extremiști, ceea ce e total fals. Dacă ar fi fost un vot cît de cît politic, ar fi trebuit să conteze măcar în parte faptul că împotriva lui s-au aliat toate celelalte partide. La Iași, Simirad a fost reales, în ciuda faptului că partidul său practic nu conta înainte de campanie. Mai mult, victoria Partidului Moldovenilor nu se datorează mesajului său politic, inexistent pentru mulți, ci primarului Simirad, dar și unor nume de pe listele pentru consiliul local și județean. Ieșenii au votat persoane și nu partide. La Sibiu, românii au votat masiv un cetățean reprezentînd minoritatea germană. N-a contat nici măcar naționalitatea, darmite culoarea politică. În condițiile în care, în toată țara, CDR, respectiv PNȚ-CD, a eșuat lamentabil, candidatul acestei formațiuni politice la Timișoara a cîștigat Primăria la un scor gigant. A contat partidul în vreun fel? Aproape deloc. Dar la București? Băsescu putea fi și reprezentantul romilor și tot ar fi răsturnat clasamentul favoriților dinaintea campaniei electorale. PDSR a intrat în campanie cu peste 45 la sută în sondaje. A ieșit cu aproape jumătate. La fel și ApR. În schimb, PD și-a dublat practic ponderea din sondaje. Aceasta nu înseamnă decît că simpatiile politice ale cetățeanului, oricum vagi, precum și orientarea ideologică declarată a partidelor au contat prea puțin în alegerea unui candidat sau altul, a unei liste de consilieri sau alta.

Se va întîmpla același lucru și la alegerile din toamnă? Foarte probabil. Dacă partidele își vor promova pe listele parlamentare nume apreciate pentru ceea ce sînt și nu pentru culoarea lor politică, vor avea de cîștigat. Dacă nu, vor pierde, indiferent ce vor promite electoratului. Sondajele de opinie, care nu înregistrează decît o anumită stare de spirit generală și conjuncturală, vor fi răsturnate sau confirmate în funcție de candidații propriu-ziși și mai puțin de mesajul politic al partidelor care-i propun. Votul uninominal, deși neoficializat, ar putea da peste cap orice calcul făcut de partide la București. Provincia, sau mai bine zis comunitățile locale, și-ar putea impune punctul de vedere. Iar acesta e departe de a fi unul politic. Cum s-a ajuns aici? De unde această cădere în desuetudine a mesajului politico-ideologic practicat de zece ani? Am putea primi un răspuns dacă mergem mai departe și analizăm profilul marelui absent, al celui care a refuzat să voteze în aceste alegeri. Pentru că, deși poate părea paradoxal, acesta a dictat, de fapt, rezultatul alegerilor. Să vedem de ce.

Un studiu sumar al profilului absenților de la aceste alegeri arată că e vorba de un segment electoral bine conturat. Absentul e în primul rînd tînăr, cu pregătire medie spre superioară, cu un statut profesional și social destul de bun, rezident în mediul urban, cu o orientare, să-i zicem politică, moderată. Motivul absenței? Nu dezamăgirea față de actuala clasă politică, așa cum se grăbesc mulți comentatori să avertizeze, ci cvasitotala indiferență față de fenomenul politic românesc. E o diferență enormă între cele două atitudini. Dezamăgirea poate fi un bun mobilizator politic. Ea presupune un mobil și de aici un impuls spre acțiune. Dezamăgiții sînt cei care au apucat să asiste într-un fel sau altul la „nașterea" și evoluția actualelor partide politice. Pentru ei, ceea ce s-a întîmplat în ultimii zece ani reprezintă o parte din viața lor pe care o consideră confiscată de cei, politicieni, partide, care s-au perindat la putere. Ei au un motiv profund personal de dezamăgire. De aceea ei sancționează, ceea ce e deja un comportament civic sau politic. Indiferenții nici măcar nu-și pun problema. Ei sînt tinerii care s-au trezit maturi într-un sistem politic deja format și cu care cu greu se pot indentifica, fie și prin negație. Pentru ei, ideea de a alege, printr-un vot pozitiv sau sancționînd printr-un vot negativ, nici nu există. După părerea noastră, aceștia au avut cel mai important rol în aceste alegeri. Ei au dat tonul și tot ei au înclinat în final balanța în favoarea unui candidat sau altul, a unei liste sau alta de consilieri. Nu e nici o contradicție aici. Indiferența lor a făcut atmosfera acestor alegeri, a măcinat entuziasmul sau încrîncenarea disputelor între partide și candidați și a subminat discursul ideologic la care, de regulă, partidele apelează în orice bătălie politică. Indiferența lor a fost contagioasă. Atmosfera alegerilor a fost pur și simplu „infestată" de apolitismul lor structural. Candidații s-au văzut pur și simplu obligați, pentru a seduce cît de cît electoratul, să se „dezbrace" de orice haină politică și ideologică, să fie cît mai naturali și mai umani. O vorbă, un gest, o acțiune aparent minoră a unui candidat putea răsturna un întreg eșafodaj de idei, programe, promisiuni construit de adversar. Cătălin Chiriță, candidatul CDR la București a bulversat capitala cu miile de panouri uriașe în care s-a expus pe toate părțile. A cheltuit, se spune, circa 2 milioane de dolari. Băsescu n-a trebuit decît să-și pună chelia și privirea chiorîșă la bătaie - și ce-i mai uman decît un defect? - pentru a electriza un electorat sastisit de „finețuri" politico-electorale. Băsescu a fost un om. Chiriță, ca și Oprescu, doar o mașinărie politică. Tinerii absenți și indiferenți au „cîștigat" în felul lor alegerile locale. Ei le vor cîștiga, probabil, și pe cele din toamnă. În funcție de mesajul lor, tacit dar de neignorat, se vor rearanja alianțele politice și electorale, se vor reevalua mesajele, se vor redesena strategiile de guvernare. Pe scurt, sistemul politic românesc va arăta altfel. Schimbarea nu mai e în mîna partidelor și a politicienilor actuali, aceiași de zece ani. Dacă e să se producă o schimbare, ea aparține deja celor care, aparent, nu vor să spună nimic, dar care au avut cel mai mare rol în primele alegeri din acest an.

Pavel LUCESCU

PRIM PLAN

Jurnalul lui Virgil Ierunca

Alexandru CĂLINESCU

Am citit prima oară pagini din jurnalul lui Virgil Ierunca într-o revistă a exilului românesc. Era înainte de 1989, revista îmi ajunsese printr-un prieten francez, iar paginile citite atunci m-au frapat, înainte de orice, prin extraordinarul lor interes documentar: autorul urmărea, pe de o parte, ce se întîmpla, în plan cultural și politic, în România comunistă; pe de alta, înregistra pulsul vieții intelectuale franceze și consemna nenumărate întîlniri, multe cu figuri de prim plan, altele cu personaje de fundal sau personaje pitorești, cu biografii neobișnuite; se adăugau note de lectură, comentarii rapide și pătrunzătoare privind cutare articol dintr-un ziar sau privind reacțiile opiniei publice occidentale la evenimentele politice ș.a.m.d. Prin urmare, o mină de informații care, în plus, reînviau o întreagă epocă. Peste ani, cînd l-am cunoscut pe Virgil Ierunca, mi-am îngăduit să-i împărtășesc impresiile mele de odinioară și să-l întreb cînd se va hotărî să înceapă publicarea ***Jurnalului***. Cu acel inconfundabil zîmbet sceptic, detașat și ironic, mi-a răspuns că are mari ezitări în ce privește oportunitatea tipăririi lui. A adăugat că va amîna cît mai mult acest moment și că, oricum, nu crede că ***Jurnalul*** va fi publicat în întregime. Volumul tipărit acum la Humanitas cu titlul ***Trecut-au anii*** arată că autorul nu și-a schimbat între timp părerea. Mai mult, domnia-sa se explică asupra a ceea ce reprezintă, în definitiv, un mod paradoxal de a evita obligația unei auto-cenzuri. Nu a vrut, mai întîi, să elimine pasajele în care trăsăturile negative ale contemporanilor săi erau puse în evidență fără rețineri. În al doilea rînd, „caiete întregi sînt obsedate de prezența unor indivizi cărora le acordasem încrederea (...). Două-trei dezamăgiri de mare tensiune m-au făcut amar și gînditor asupra capacității mele de a-mi alege semenii. Pot să-i gonesc din jurnalele trecutului? Le-aș desfigura. Dar să-i mențin așa în laudă, frumos, bine și adevăr, pot? De negîndit. Singurul răspuns pe măsura gustului de cenușă este tăcerea". Virgil Ierunca reține, în consecință, jurnalele din anii 1949, 1950 și 1951, precum și o parte din jurnalul anului 1960. Ca un fel de compensație, sînt adăugate trei interviuri, mai mult evocări (Dinu Pillat, Ghiță Ionescu, Petre Țuțea), cîteva articole polemice precum și un grupaj de scrisori de la - printre alții - Mihai Fărcășanu, Al. Busuioceanu, Constantin Vișoianu, Steinhardt, Eliade, Liceanu, Noica, Patapievici.

Avem a face, așadar, cu o opțiune total diferită față de aceea a Monicăi Lovinescu din *La apa Vavilonului*. Acolo, jurnalele erau abandonate pentru a face loc unei reconstituiri autobiografice, de fapt unui *alt* text, unde cronologia era dublată de naveta între prezent și trecut. La Virgil Ierunca, jurnalele sînt reproduse ca atare, numai că fragmentar, printr-un decupaj subiectiv ce reține doar anumite secvențe temporale.

„Această lectură în diagonală nu vrea decît să sugereze că putem citi un jurnal făcînd, la rîndul nostru, un fel de colaj".

1949, '50, '51... Ani de lecturi febrile, de contacte umane, de sperante și, mai ales, de incertitudini, ani de tatonări, de căutare a identității literare și nu numai literare. Apar mereu, cum era de așteptat, Cioran, Ionescu, Eliade. Relațiile dintre ei nu sînt deloc simple, iar observațiile autorului au uneori asprimi și ironii acide. Întîlniri, apoi, cu Paul Celan, Lucian Bădescu, Alexandru Vona, al cărui roman e pe punctul de a fi tipărit la editura Grasset; va apărea, știm acum, peste patru decenii. Concerte, filme, expoziții de pictură, conferințe și colocvii de filosofie. Multe spectacole de teatru, unde merge împreună cu Bernard Dort, bun prieten pe atunci, devenit ulterior zelosul propagandist al lui Brecht în Franța. 28 septembrie 1949 - apare ***Precis de décomposition*** al lui Emil Cioran. Alte portrete: Basil Munteanu, comparatist reputat, pe care Ierunca îl găsește însă „surprinzător de mediocru"; Isidore Isou, într-un crochiu trasat cu o peniță ascuțită: „Ce frumoasă este viața! îmi declamă el (I. Isou), ca un Tino Rossi care ar fi citit pe Joyce". Încercările de a grupa scriitorii exilului, de a scoate reviste și cărți. Ascensiunea fulgurantă a lui Const. Virgil Gheorghiu, înfățișată drept un caz scandalos de impostură literară.

11 mai 1950: premiera ***Cîntăreței chele*** a lui Ionescu. În Cartierul Latin și în Saint-Germain-des-Prés românii se întîlnesc întîmplător, ca la București, pe stradă ori în autobuz. 1960 - comentarii tot mai dese despre ce se întîmplă în România. Februarie '60 - ***Nouvelle Revue Française*** cenzurează paginile din jurnalul lui Eugen Ionescu împotriva lui Sartre. Vizita lui Hrușciov la Paris, manifestațiile de protest dar și compromisuri lamentabile. Și ultima notație din jurnalul pe acel an - știrea morții lui Boris Pasternak...

Iertată-mi fie această lectură în diagonală, care nu vrea decît să sugereze că putem citi un jurnal făcînd, la rîndul nostru, un fel de colaj; că putem alege din faptele trăite sau povestite de altcineva pe acelea care ne par mai relevante și mai apropiate propriei noastre subiectivități. Și dacă jurnalul lui Virgil Ierunca se pretează la o astfel de lectură, aceasta e încă o dovadă a valorii lui ca mărturie a unei pasionante experiențe intelectuale și umane. O mărturie netrucată, și cu atît mai prețioasă. ■

MĂTRĂGUNA DULCE

Aici și peste Prut... (I)

Nicolae TURTUREANU

Este aproape incredibil, chiar și pentru mine, că abia acum, în iunie 2000, am ajuns în Basarabia (îmi vine peste poate să zic „Republica Moldova", iar dacă zic, folosesc de fiecare dată ghilimelele, deși pe cale orală sînt mai greu de spus...).

Ocazii am mai avut, dar le-am ratat, voit sau nevoit. Mi-am spus - mi-am luat angajamentul! - că nu pot încheia secolul și mileniul fără a-i vizita pe frații noștri de dincolo, mai ales că în acești zece ani de liberă circulație i-am cunoscut aici pe mulți dintre ei și am aflat atîtea bune-rele, că trebuia musai să mă confrunt cu fața locului. Am trăit și eu, ca mai toată suflarea românească, starea de grație din '89-'91 și dezamăgirile ce i-au urmat. Am investit și eu, ca și alții, încredere și speranță în niște oameni care mai apoi s-au dovedit oportuniști sau trădători mizerabili. Oricum, mi-am dat seama, chiar mai repede ca alții, că unii dintre ei nu sînt la înălțimea evenimentelor, nu au voința de a face istorie, ca înaintașii lor de la 1918, ci doar de a face niscaiva reparații și de a se chivernisi ei înșiși, pe cît posibil. Este o „vocație" pe care au etalat-o și frații de la București, ajunși, printr-o conjunctură favorabilă, în fruntea mesei, altfel zis, în situația de a lua decizii istorice. N-au făcut-o.

... Deși stresat de ideea de a călători cu autobuzul, mi-am spus că, în definitiv, un drum Iași-Chișinău nu poate fi mai neconfortabil ca unul Iași-Bacău, de exemplu, distanța fiind cam aceeași. Așa că, la ora 11, împreună cu poeta Carmelia Leonte și prof. univ. Al. Andriescu, eram gata a ne... autobuza - ca să nu zic îmbarca. Dar, surpriză: dispecerul de serviciu ne informează că autobuzul de la ora 14 nu mai pleacă, deoarece... n-a venit. „De unde n-a venit?" „N-a venit de la Chișinău". Aha! Păi, dacă n-a venit, cum să plece?! Ni se spune, pe același ton impasibil, de om hîrșit în meserie, că astfel de situații au mai fost și că... nu-i nimic de făcut. Dacă vrem, putem să ne luăm înapoi banii pe bilete, sau să plecăm cu următoarea cursă, de la ora 17. Departe de el gîndul de a pune un alt autobuz, de a-și cere elementarele scuze, față de călătorii pe care i-a încurcat sau de a ne oferi posibilitatea să dăm un telefon, spre a-i anunța pe cei care ne așteaptă că vom veni la cu totul altă oră...

„Și nici nu ne-am mai dus acasă" - în afara domnului Andriescu, care a renunțat definitiv la călătorie. Rezemînd, timp de trei ore, o bancă sau umblînd de colo-colo prin Autogară, am avut vreme să observ multe. Dintre toate, cel mai tare m-a impresionat „munca" a doi bărbați tineri și zdraveni, care, ce credeți că făceau? Ridicau/coborau barierele atunci cînd vreun autobuz binevoia să iasă/să intre din/în Autogară. Scîrț-scarț! Obositoare treabă!

Dar, în sfîrșit, la ora 17, eu, poeta și încă vreo 50 de călători eram instalați în vehicol. Știți versurile: „Se-ntind, nene, de căldură/ De le-ajung genunchii-n gură". Însă nu din cauza frigului - căldură, cît încape! - am stat 160 de km cu genunchii la gură, ci întrucît pe sub scaune totul era „pardosit" cu lădițe... purtătoare de mărfuri. Sfertul academic l-am petrecut cu acomodarea, asistînd, amuzați la tratativele dintre șofer și călători. Basarabean el, basarabeni și ei. Ne-a asigurat că „numaidecît" la ora 9 sîntem în Chișinău. Vreo zece călători fără bilet s-au instalat pe culoarul dintre scaune, după ce i-am dat șoferului obolul... Plus bagajele, înghesuiala era infernală. Dar dispecerul - și atunci l-am iertat pentru modul cum ne tratase mai devreme - i-a dat jos... Nu fără a auzi, probabil, șoapta șoferului: „Mă așteptați la colț". Și, într-adevăr, la colțul de la Autogară s-au urcat cu toții. Pachiderma a străbătut, solemn, Copoul și s-a înscris decisiv pe Sărărie. Iată-mă, în sfîrșit, pe drumul Basarabiei! Îmi părea rău că n-am luat, cum se obișnuiește, o pietricică în gură. Parcă ghicindu-mi gîndul, șoferul a oprit. „Stăm olecuță". Și-am stat, și-am tot stat - pînă cînd vehicolul s-a umplut total și definitiv cu baloturi de... hîrtie igienică și cu tot felul de mărfuri și persoane neodorate. Plecasem de o oră și încă nu ieșisem din Iași...

Prin cele două vămi, autobuzul a trecut ca gîsca pe apă, nici un vameș n-a făcut imprudența de a se uita prin vehicol, controlînd doar docomentele... Totuși, supărați de ceva (probabil că nu s-a ieșit cu cît trebuie „la interval"), vameșii „de dincolo" ne-au luat la ochi, să vadă dacă corespundem cu cei de pe buletin. Treabă care a mai durat o juma' de oră. Inutil a mai spune că, în această larghețe călătoare, sau în această strîmtoare largă, nu i-a trecut nimănui prin cap să ne dea voie, în vamă, pentru o treabă ce îl apucă pe orice om normal după o călătorie de două-trei ore și după un consum neostoit de răcoritoare.

... Nici nu-i de mirare că, odată ajuns în Chișinău, cu bășica udului gata să explodeze, mi-am uitat în autobuz neprețuita mea șapcă, ce traversase oceanul, tocmai din Canada, ca să-mi ocrotească scăfîrlia.

Și-i tot inutil a spune că încercările mele și ale gazdelor de a o recupera n-au stîrnit decît hazul... ■

AGORA

Hainele grele ale bătrîneții

Barbu CIOCULESCU

Urnele s-au închis, afișele electorale, de neinspirată ofertă, au devenit maculatură, lupta a luat sfîrșit în valea localelor. A fost aprigă, dar nu distrugătoare. Învinșii s-au retras în corturi și meditează, învingătorii își cîntăresc prada în primării și consilieri - nu tocmai pe potriva unor sondaje ce le promiseseră că vor lua totul și ceva pe deasupra. Oricum, ultimul trotuar din București le aparține, rămîne de văzut cui și la ce preț va fi cedat.

Fenomenul cel mai frapant i-a marcat și pe cîștigători, și pe perdanți: boicotul maselor. Iar acestea există, este suficient să le vezi ieșind în stradă și căzînd în genunchi, după economiile ce le-au fost furate. Între a prinde hoțul ce fuge cu averea ta în cîrcă și a te deplasa spre a vota primarul, ce alegi? S-ar zice că lăsîndu-i să treacă pe rîvnitorii la primării, cu muzici și flamuri, mulțimile le-au făcut loc să se ducă în pustie. Altfel decît la pasionantele emisiuni de bingo, unde insul se află angajat visceral, așteptînd ceea ce s-a dovedit că politicienii nu-i pot da: un val spontan de bunăstare.

Actul politic, de zece ani fixat, făgăduiește o ușoară îmbunătățire a nivelului de trai către sfîrșitul anului, dar pînă atunci practică inevitabile scumpiri, datorate scăderii leului. Din ce blestemate motive slăbește mereu leul se dau savante explicații, uscate ca și situația. Între timp, în cel mai viu ritm, sporesc uriașe averi cărora starea sănătății leului le este perfect indiferentă. Se creează chiar un raport invers între prestația socială a insului politic și creșterea veniturilor lui - iar aici înțelegem de ce îi este preferat, de pildă, sportivul de performanță, omul de angajare totală, cu rezultate afișate pe panou.

Cînd am risca să aplicăm acest barem vieții noastre politice, cu anostele ei meciuri, în care jucătorii se țin de tricouri, ce-am constata, în afara măsluirii de scoruri, ratări și lovituri nepermise? În cel mai bun caz, modesta calitate a echipelor în cauză - citește partidelor -, cu prestații negative și arbitraj dubios. Și dezertarea spectatorilor. La alegerile locale s-au prezentat doar microbiștii nevindecabili.

Prima obervație care se impune la cercetarea echipelor noastre politice este că sînt bătrîne. În cuget și simțiri, cum spune cîntecul. Erau operative prin 1992, se și consumaseră în 1996. De atunci a trecut vreme. Astăzi, sînt spectrale, își supraviețuiesc, putere și opoziție, penibil. Apare limpede că, dintru început, alegerea jucătorilor a fost defectuoasă. Că nu s-a procedat la nici un fel de selecție. Ce veți zice de un parlament al mileniului trei locuit de un PDSR pletoric, exhibîndu-și nenisiorii Gherman, Solcanu, Hrebenciuc, Văcaru, Radu Cîmpeanu - ei, da! - și volatilul Pruteanu? Albit pînă la ultimul fir îl zărim și pe dl Adrian Năstase, căruia numai dl. Quintus îi poate oferi rețeta celor mai negre sprîncene din sud-estul Europei.

Dar unde mai este sprinteneala cu care dl. Petre Roman își purta tricourile, în fericitele momente cînd încă mai putea alege o mondială carieră de star la Hollywood? Cît despre venerabila senectute a staff-ului PNȚCD-ist, ea a intrat de prea multă vreme în umorul cotidian spre a mai merita să o numim. Partid tînăr cîndva, cînd arăta cu degetul la bătrînețea PNL-ului interbelic, acum lucrurile s-au inversat în CDR - dar mai există, oare, aceasta?

Să nu fim greșit înțeleși: trist nu este faptul că avem prea mulți bătrîni în politică - în mod normal, element benefic de echilibru și continuitate -, gravă este senilizarea generală, în care par mai bătrîni cei maturi și tineri. (Campion la șotron, dl. Băsescu s-a depărtat, și a cîștigat!)

Așa cum bătrînii aud prost și tot mai de departe, team-ul nostru politic se caracterizează prin crescînda greutate în comunicare cu baza; conservînd cu tenacitate tranziția, el se găsește undeva foarte în urma mersului societății, victimă a unui crîncen reflex, ce-l face să se creadă de neînlocuit. El cere clipei să mai rămînă, ca să mai poată respira încă o dată.

Programul acestui lot este al longevității, cu cele mai costisitoare medicații. Cui îi pare că ar fi vorba de răutăcioase exagerări, să urmărească violența crispată cu care dl. Ion Iliescu solicită un nou mandat, ca pe un bun ce-i revine de la sine. Sau să vizioneze, la televizor, sălile goale ale Camerelor. Și să facă socoteala impotenței legislative, consultînd strada, unde stînga și dreapta își împart frățește impopularitatea. ■

❖ PULS ❖ PULS ❖ PULS ❖ PULS ❖ PULS ❖ P ULS ❖ PULS ❖ PULS ❖ PULS ❖ PULS ❖ PULS ❖ PULS ❖ PULS ❖

Flaișnetăr i-a rezolvat lui Jtentzel trei probleme dintr-o lovitură

Cică, alaltăieri, din beroul noului prezident cejist Flaișnetăr a ieșit la un moment dat fostul vice Jtentzel, vorbind de unul singur cam la modul: „Da, dom'le, de aia n-au mers lucrurile pînă acum, de aia n-am reușit eu să fac nimic în ăștia patru ani. I-am spus: «Uitați, am aceste trei probleme, iar el le-a și rezolvat pe loc». Ăsta da om". Ne-am întrebat, cu legitimă curiozitate, oare care or fi cele trei probleme ale lui Jtentzel rezolvate de Flaișnetăr așa, într-o clipită de ochi. Nu putem decît să ne dăm cu presupusu'. Deci, în închipuirea noastră, Jtentzel s-ar fi exprimat cam la modul următor: „Să trăiți, domnu' Flaișnetăr, aș dori, dacă s-ar putea, să-mi rezolvați următoarele probleme: 1. aș dori să vă predau cheia de la biroul meu; 2. primiți felicitările mele din suflet, precum și acest buchețel de lăcrămioare pe care l-am cules cu mînuța mea, dis-de-dimineață, pe rouă, și 3. aș dori să-mi permiteți să plec". În cazul ăsta, s-ar explica rapiditatea rezolvării problemelor dumisale.

O duzină de păgubiți s-a deplasat la Bucale cu nașu'

Ieri, s-a petrecut la Bucale o manifestație a păgubiților feneiști, iar la acest eveniment au luat parte și cîțiva ieșeni. Unul dintre ei, care a fost controlor pe chefereu la viața lui, i-a ajutat pe o parte dintre aceștia, în număr de 12, să facă deplasarea nu cu belete în ordine, ci cu nașu'. S-au răzbunat și ei cum au putut: dacă banii tot n-au reușit să și-i recupereze, măcar au păgubit și ei oleacă pe cineva, în cazul ăsta fiind vorba de chefereu.

ELVILA

MOBILĂ DIVERSĂ CONFORT UNIC

adresă internet: **www.elvila.ro**
adresă e-mail: **comert@elvila.ro**
market@elvila.ro

Într-o gamă diversă, cu linii moderne şi atrăgătoare, mobila Elvila va da casei dumneavoastră confortul şi eleganța dorite.

Tot pentru confortul dumneavoastră, Elvila vă pune la dispoziție, prin magazinele sale, o serie de servicii...

- ***transport la domiciliu, la cererea clientului***
- ***montare gratuită***

...şi un sistem avantajos de vânzare în rate.

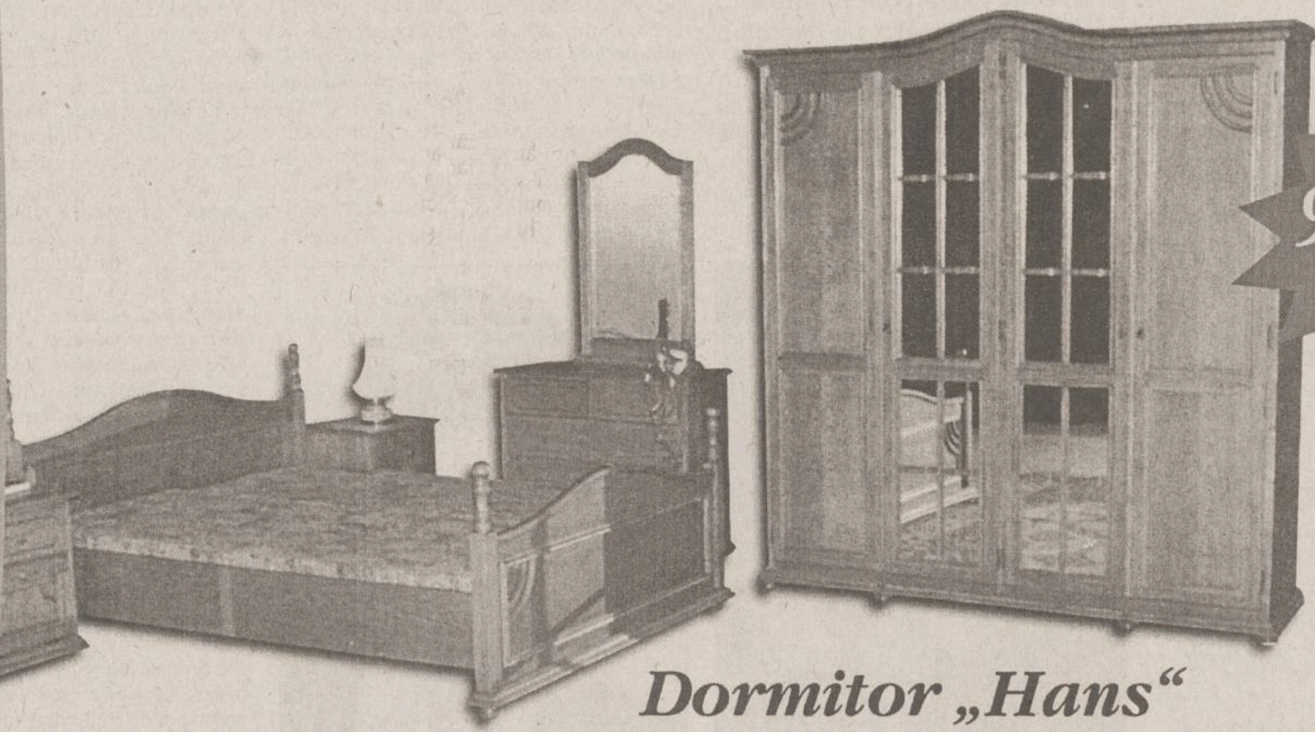

9.599.000 lei

prețul nu include salteaua *„Relaxa"*

Dormitor „Hans"

8.499.000 lei

Hol „Karina" - colț scai

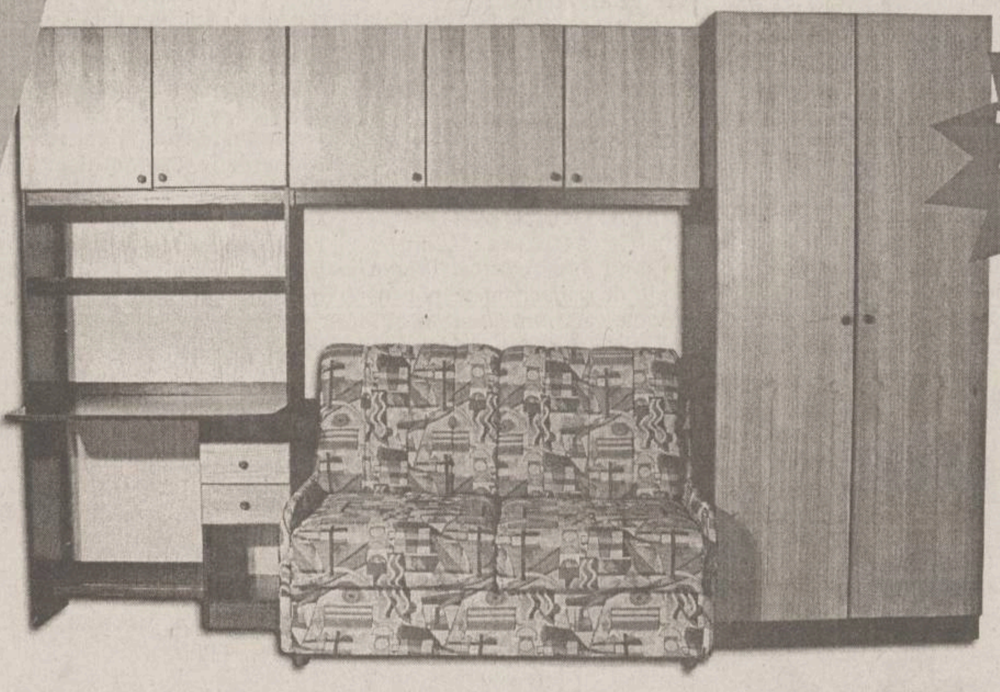

7.199.000 lei

Cameră de tineret „CT 001"

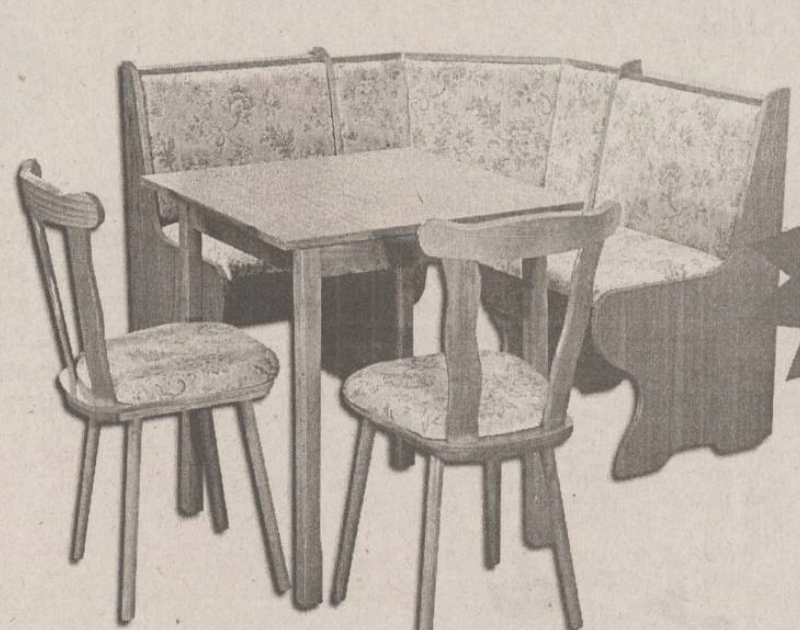

2.599.000 lei

Grup colț „Landek"

1.199.000 lei

Comodă „104"

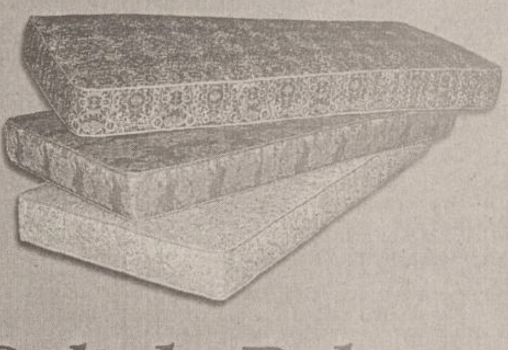

699.000
1.199.000
1.399.000
lei

Saltea „Relaxa"
2000 x 800

Saltea „Relaxa"
2000 x 1400

Saltea „Relaxa"
2000 x 1800

Saltele Relaxa
pe măsura oricărui pat

MAGAZINELE ELVILA VĂ AŞTEAPTĂ ZILNIC DE LUNI PÂNĂ SÂMBĂTĂ

Prețurile nu conțin TVA

Magazin Iaşi: Str.Anastasie Panu Nr.46, Et.1 (Hala Centrală); **Telefon:** 032.213.415

NOUTĂȚILE ZILEI

Reforma căii ferate române, cea mai avansată din Europa Centrală și de Est

Uniunea Internațională a Căilor Ferate (UIC) apreciază că reforma sistemului feroviar din România este cea mai avansată din Europa Centrală și de Est, a declarat ***Viorel Simuț,*** directorul general al CFR SA, care participă, în aceste zile, la reuniunea UIC de la Paris. Misiunea Est-Vest a UIC, desfășurată miercuri la Paris, a analizat și măsurile care trebuie adoptate pentru diminuarea decalajelor tehnice și de calitate dintre companiile feroviare europene, astfel încît să se creeze posibilitatea trecerii la o rețea feroviară paneuropeană. Ca o recunoaștere a progreselor înregistrate de România în direcția reformei căii ferate, la sfîrșitul anului trecut, UIC a decis ca unul dintre vicepreședinții săi să fie un român, respectiv Viorel Simuț.

Femeie omorîtă de o roată desprinsă de la un autocamion

O femeie a murit aseară, la cîteva minute după ce a fost lovită de o roată desprinsă de la un autocamion care circula pe Șoseaua Giurgiului din Capitală. Accidentul s-a produs cînd ambele roți din partea stîngă spate ale unui autocamion marca Roman, condus de ***Teodor Negrilă,*** din municipiul Giurgiu, s-au desprins și au lovit-o pe ***Maria Călin*** (38 ani). Femeia se afla pe trotuar, în fața clădirii, împreună cu un copil. Femeia a murit în timp ce era transportată la spital.

CNASS va da în judecată Guvernul, în problema rezidenților

Consiliul de Administrație al Casei Naționale de Asigurări Sociale de Sănătate (CNASS) va acționa în instanță Guvernul, luni, pentru adoptarea Ordonanței de Urgență privind finanțarea drepturilor de personal cuvenite stagiarilor și rezidenților, document ce încalcă legea asigurărilor sociale de Sănătate, a declarat ieri ***Alexandru Ciocîlteu,*** președintele CNASS. Ordonața a fost adoptată în ședința de Guvern din 15 iunie 2000 și prevede că salariile rezidenților și stagiarilor vor fi plătite, începînd cu luna mai 2000, de către angajatorii care sînt furnizori de servicii medicale, din fondul asigurărilor sociale de sănătate.

„Greenpeace“ cere închiderea societății „Aurul“ SA

Organizația ecologistă „Greenpeace“ și-a manifestat ieri, în site-ul propriu de pe Internet, îngrijorarea față de punerea în funcțiune a instalațiilor de la societatea băimăreană „Aurul“ și a trimis un protest conducerii firmei australiano-române „Esmeralda“, precum și prefectului de Maramureș. Ecologiștii au cerut autorităților locale și conducerii societății „Aurul“ să nu redeschidă uzina deoarece, în opinia lor, scăpările de substanțe periculoase sînt inevitabile. În plus, reprezentanții „Greenpeace“ susțin că problema despăgubirilor nu a fost, deocamdată, soluționată și cer ca suma care va fi alocată să acopere daunele provocate de accidentul ecologic de la sfîrșitul lunii ianuarie. Ecologiștii sînt de părere că lucrările care au fost efectuate pînă în prezent nu reprezintă o garanție a faptului că nu se vor produce alte scurgeri de cianură. Ei susțin că singura soluție pentru evitarea altor accidente este schimbarea tehnologiei de la „Aurul“.

Regrupări spectaculoase la centru-dreapta

■ *PNȚCD și UFD pregătesc viitoarea alianță care va susține tandemul Constantinescu-Isărescu la alegerile din toamnă* ■ *mai spre centru, acesta va avea de concurat cu un alt tandem redutabil - Meleșcanu-Stolojan - susținuți de PNL și ApR* ■

N-au trecut nici 24 de ore după ce a devenit clar că PNL și ApR vor susține la toamnă tandemul Meleșcanu-Stolojan pentru ca liderii țărăniștii și cei ai UFD să găsească o formulă la fel de redutabilă. Liderii PNȚCD și cei ai UFD au avut ieri o întîlnire preliminară, în care s-a discutat concret despre crearea unei alianțe, alta decît Convenția Democratică, pentru susținerea lui Emil Constantinescu și a lui Mugur Isărescu la alegerile din toamnă.

Tehnicienilor Mugur Isărescu și Theodor Stolojan li s-a pregătit o misiune grea pentru la toamnă: cu credibilitatea lor, ei vor trebui să suplinească marea neîncredere în clasa politică

Liderii PNȚCD și UFD au stabilit ieri că este posibilă colaborarea pentru coagularea unui pol de dreapta, alianță diferită de CDR, în acest sens fiind instituită cîte o echipă din partea fiecărui partid pentru a stabili detaliile realizării unei alianțe sub semnul ideologic al dreptei, în scopul participării pe liste comune la alegerile generale și în scopul promovării unui candidat unic la Președinție. ***„Dacă PNȚCD acceptă o alianță sub semnul ideologic al dreptei, putem merge pînă la soluția listelor comune“***, a declarat liderul UFD, ***Varujan Vosganian,*** care susține construirea unui pol de centru-dreapta ca o contrapondere a polului de stînga. În opinia sa, o astfel de alianță trebuie să țină cont de principiile economiei promovate de dreapta și de principiul renașterii morale. ***„Demersul alinierii celor două partide într-o coaliție comună a început“***, a declarat prim-vicepreședintele ***Ioan Mureșan.*** Vosganian a respins ideea că discuțiile politice începute ar reprezenta o întoarcere a UFD în CDR. ***„Nu se pune problema întoarcerii în CDR“***, a spus Varujan Vosganian, arătînd că această alianță reprezintă ***„o nouă construcție privind ideologia dreptei și care va avea suport civic“.*** În ceea ce privește nominalizarea lui Mugur Isărescu drept posibil premier, liderul UFD consideră că, deși nu are rezultate spectaculoase, aceasta ***„are o imagine bună ca om public“*** și ***„poate fi o soluție“*** pentru conducerea un guvern atașat integrării europene. Echipele de negociatori PNȚCD-UFD sînt formate din ***Ioan Mureșan, Remus Opriș*** - PNȚCD și ***Adrian Iorgulescu*** și ***Mircea Coșea*** - UFD. Următoarea întîlnire la vîrf va avea loc săptămîna viitoare.

Cu numai o zi înainte, primul cuplu de candidați președinte-premier se punea deja la cale. Vicepreședintele ApR ***Marian Enache*** declara alaltăieri că formațiunea sa analizează, în aceste zile, o ofertă de colaborare inițiată de fostul premierul ***Theodor Stolojan*** și PNL, prin care se propune ca pentru alegerile din toamnă, alături de Teodor Meleșcanu, candidat pentru Președinție, să fie prezent și Stolojan ca viitor prim-ministru. La rîndul său, Teodor Meleșcanu anunța și el că a acceptat propunerea lui Theodor Stolojan de a avea o întîlnire în zilele următoare, împreună cu liderii PNL, pentru a adopta o ofertă comună pentru viitoarea guvernare a României. ***„În ceea ce mă privește, consider că o alianță între ApR, PNL și Inițiativa social-liberală (care-l susține pe Teodor Stolojan - n.r.) poate aduna la viitoarele alegeri generale peste jumătate din opțiunile electoratului român“***, afirma el. **(Dan POPA)**

Kohl i-a tulburat apele lui Wolfgang Schauble

Helmut Kohl, chestionat la bară

■ **fostul cancelar german a fost audiat de Comisia parlamentară de anchetă**

Fostul cancelar german ***Helmut Kohl*** s-a prezentat, joi, în fața Comisiei parlamentare de anchetă pentru a fi audiat în afacerea finanțării oculte a Uniunii Creștin-Democrate (CDU), relatează AFP.

Audierea urma să înceapă cu o declarație de o oră a fostului cancelar, au afirmat surse din anturajul acestuia.

Kohl a fost însoțit de avocatul său, ***Stephan Holthoff-Pfoertner.*** Helmuth Kohl, în vîrstă de 70 de ani, este supus în acest moment unei enorme presiuni. Audierea sa are loc a doua zi după publicarea unui raport care relevă distrugerea masivă a unor documente ale Cancelariei germane în anii '90, privind dosarele care ar fi putut incrimina CDU pentru luare de mită. Raportul semnalează, în cele 61 de pagini ale sale, dispariția a numeroase dosare privind tranzacția de vînzare către grupul francez „Elf“ a rafinăriei est-germane „Leuna“ și a stațiilor de benzină „Minol“, livrarea de blindate „Fuchs“ către Arabia Saudită, vînzarea de elicoptere Canadei și de avioane Thailandei, precum și privatizarea companiei de căi ferate germane. ■

În Germania, Isărescu a prezentat România ca o locomotivă duduind

■ **„Hombach a înțeles că economia românească este ca o locomotivă gata să pornească dacă piețele de desfacere și investițiile vor funcționa“, a spus premierul român**

Sprijinul pe care comunitățile europene îl vor acorda României pentru recîștigarea credibilității externe constă, în principal, în contribuția financiară pe care acestea îl vor acorda, cu condiția ca România să continue procesul de reformă, a declarat ieri, la forumul economic al statelor din Centrul și Estul Europei de la Salzburg, premierul român, ***Mugur Isărescu.*** El a arătat că forumul economic de la Salzburg a reliefat complexitatea procesului de extindere a comunității europene, precum și ***„faptul că sîntem cu toții în Europa și că este important ca cei integrați mai puțin să fie stimulați pe diverse căi să grăbească acest proces“***. Isărescu a mai arătat că în discuțiile pe care le-a avut cu coordonatorul special al Pactului de Stabilitate în Europa de Sud-Est, ***Bodo Hombach,*** au fost abordate probleme privind pactul de stabilitate, dar și diverse proiecte de investiții în infrastructură, pe care Germania ar putea să le inițieze în România. ***„Hombach a înțeles că economia româneacă este ca o locomotivă gata să pornească dacă cele două elemente importante, și anume piețele de desfacere și investițiile, vor funcționa, și el are posibilitatea să constituie acele mecanisme care să stimuleze investițiile“.***

Bodo Hombach este coordonatorul Pactului de stabilitate în Balcani, proiect care va beneficia de cîteva miliarde de dolari

Birou unic pentru eliberarea actelor

Ministerul de Interne a înființat, zilele trecute, Direcția Generală de Evidență Informatizată a Persoanei, a declarat ieri ***gen. Nicola Tibacu***, consilier al ministrului de Interne. Noua direcție s-a constituit prin fuziunea structurilor și efectivelor Direcției de Evidență a Populației cu cele care coordonează și execută activitățile de evidență, tipărire și eliberare a permiselor de conducere și a certificatelor de înmatriculare a autovehiculelor din cadrul Inspectoratului General al Poliției, precum și cu cele ale Direcției Generale de Pașapoarte, Străini și Probleme de Migrări, mai puțin Oficiul pentru Refugiați. Prin constituirea noii Direcții, se încearcă realizarea ***„ghișeului unic“*** al MI pentru descentralizarea operațiunilor de eliberare a documentelor și crearea posibilităților ca acestea să fie obținute de la un birou unic.

Elevii respinși la capacitate se pot înscrie și la școli profesionale

■ *tot din acest an vor fi înființate și liceele profesionale* ■ *absolvenții acestora nu vor putea însă urma decît facultăți de scurtă durată* ■

Candidații respinși la examenul de capacitate se pot înscrie, începînd din acest an, și la școlile profesionale, pînă acum ei avînd posibilitatea să urmeze doar cursurile școlilor de ucenici, a declarat ieri ***Madlen Șerban,*** director general în MEN. Executivul a aprobat, în ședința de alaltăieri, Ordonanța de Urgență care modifică și completează Legea Învățămîntului 84/1995, republicată. Elevii care au fost admiși în școlile profesionale pot susține examenul de capacitate într-o sesiune viitoare, după care pot accede în învățămîntul liceal, prin susținerea unor diferențe. Potrivit aceluiași document, din acest an școlar va fi înființat liceul profesional, pe lîngă cel tehnologic (industrial), vocațional (arte) și cel teoretic forme de învățămînt deja existente, a mai precizat Preoteasa. Elevii care vor opta pentru liceul profesional vor susține, la finele pregătirii, examen de bacalaureat, după promovarea căruia se vor putea înscrie în învățămîntul universitar de scurtă durată. Examenul național de bacalaureat, în cazul filierelor profesionale, va consta din susținerea probelor comune (Limba și literatura română - scris și oral); una din limbile moderne de circulație internațională studiate în liceu (respectiv limba maternă - scris și oral) și a probelor diferențiate în funcție de profil.

Miron Cozma a fost evacuat din sala de judecată a Curții Supreme

■ *el a început să urle la magistrați, reproșîndu-le comportamentul avocatului său*

Miron Cozma (foto) a fost evacuat ieri din sala unde se judeca procesul mineriadei din septembrie 1991 întrucît tonul ridicat și vociferările acestuia nu permiteau instanței Curții Supreme să continue judecarea celorlalte procese. Avocatul liderului minerilor din Valea Jiului a prezentat instanței supreme o cerere de amînare a judecării procesului întrucît nu se putea prezenta la termen. Nemulțumit că apărătorul său a „tratat“ direct cu instanța, fără a fi și el înștiințat în legătură cu cererea de amînare, Miron Cozma s-a enervat și, cu un ton ridicat, s-a adresat instanței, afirmînd că nu este normal ca tocmai clientul să nu știe ce face avocatul său, fapt care i-a determinat pe magistrați să dispună evacuarea lui din sală. În dosarul penal al mineriadei din septembrie 1991, Curtea Supremă de Justiție l-a condamnat pe liderul minerilor din Valea Jiului, în data de 15 februarie 1999, la 18 ani de închisoare, pentru instigare la subminarea puterii de stat a minerilor care au venit în București. Ca urmare a cererii avocatului lui Miron Cozma, Curtea Supremă de Justiție a amînat, pentru luna octombrie, judecarea laturii civile a procesului.

Regia Națională a Pădurilor
DIRECȚIA SILVICĂ BACĂU
Str. Nicolae Titulescu nr. 14 Tel. 034-123232; fax 034-171905
Organizează în data de 13 IULIE 2000, ora 11.00 la sediu,
LICITAȚIA DESCHISĂ DE VÎNZARE
a masei lemnoase pe picior și a masei lemnoase fasonate,
la următoarele ocoale silvice:

OCOL SILVIC	NUMĂR PARTIDĂ MASA LEMNOASĂ PE PICIOR	NUMĂR PARTIDĂ MASA LEMNOASĂ FASONATĂ
COMĂNEȘTI	735, 762, 764*, 774, 775, 776, 777, 778, 783, 784, 785, 786, 787, 788, 761, 765	
AGĂȘ	512, 518	
MOINEȘTI	602	
DĂRMĂNEȘTI	505, 618,	
TG. OCNA	554, 555, 556	
M. CAȘIN	484, 485, 486	472
CĂIUȚI	492	482
SASCUT		39, 47
ZELETIN	123	
FÎNTÎNELE		203
BĂCEȘTI		792, 793, 796
BÎRLAD		52

*- partizi destinate AF, PF, SRL-uri mici

Preselecția agenților economici va avea loc pînă la data de 10 iulie 2000. Pentru aceasta agenții economici trebuie să îndeplinească următoarele condiții:
- să dețină atestat de exploatare în vigoare cu anexa completată la zi;
- să dețină înregistrarea notarială a dispozitivelor de marcat lemn;
- să nu aibă datorii scadente la data de 10 iulie 2000 față de Regia Națională a Pădurilor.

Înscrierea la licitație se face pînă la data de 12 iulie 2000.

La înscriere, agenții economici vor prezenta ordin de plată cu viza băncii, prin care fac dovada plății garanției de licitație (GI) sau vor achita în numerar.

Relații suplimentare se pot obține de la Direcția Silvică Bacău - biroul comercial.

ALTEX

Electrolux

BACĂU	034 / 110.888	HUȘI	035 / 471.918
BOTOȘANI	031 / 581.011	IAȘI	032 / 253.011
BRĂILA	039 / 618.603	PIATRA NEAMȚ	033 / 237.542
C-LUNG MOLDOVENESC	030 / 312.144	PIATRA NEAMȚ	033 / 234.334
FĂLTICENI	030 / 542.528	ROMAN	033 / 742.115
FOCȘANI	037 / 237.750	SUCEAVA	030 / 523.651
GALAȚI	036 / 314.481	TG. NEAMȚ	033 / 662.771

15% REDUCERE

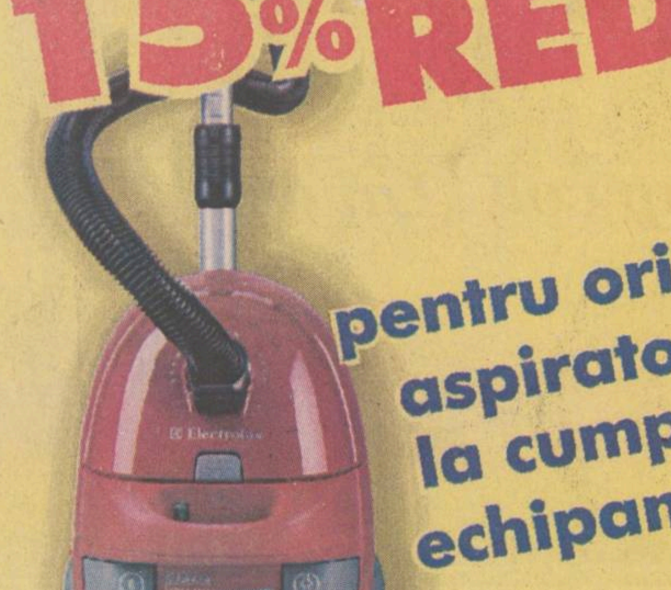

pentru orice aspirator la cumpărarea unui echipament frigorific

Electrolux

Noi înțelegem ce înseamnă conservarea prin frig

The Electrolux Group. The world's No.1 choice.
KITCHEN, CLEANING AND OUTDOOR APPLIANCES

VINERI
30 iunie 2000
Inclus în nr. 153

Monitorul
Sport

Secțiunea B
Sport, mica publicitate, timp liber, programe TV

Prima strigare: Franța

■ *Zinedine Zidane și ai săi „cocoși" s-au calificat în finală, printr-un gol de aur înscris dintr-o lovitură liberă* ■ *portughezii au contestat vehement decizia arbitrului Igor Sramka* ■ *antrenorul Humberto Coelho a demisionat* ■

Lemerre : „Sîntem profesioniști 100%"

■ *șase întrebări pentru antrenorul echipei Franței*

- Cum s-a văzut meciul cu Portugalia de pe banca tehnică?

- Mulți ar putea spune că am avut noroc, dar norocul și-l construiesc singure echipele puternice. Cred că am meritat victoria și am demonstrat pe parcursul întregului turneu că merităm să jucăm finala. Pe de altă parte, țin să felicit echipa Portugaliei, care ne-a oferit o replică extrem de puternică și în compania căreia am putut oferi un adevărat spectacol fotbalistic.

- Modul în care s-a terminat acest meci vă reduce din bucuria calificării în finală?

- În nici un caz. Pur și simplu s-a aplicat regulamentul jocului de fotbal și acesta este făcut pentru a fi respectat, indiferent de sentimentele noastre. Cred că este o zi importantă pentru arbitrajul mondial, căci un asistent, care pînă acum nu avea un rol prea important, a influențat decisiv cursul jocului, și eu zic că a făcut-o în mod corect.

- Cum credeți că va afecta echipa dumneavoastră la finală faptul că ați jucat și două reprize de prelungiri?

- Evident, efortul jucătorilor mei în ultimele trei săptămîni a fost foarte mare, și meciul cu Portugalia i-a solicitat în mod deosebit, dar sînt sigur că își vor reveni pînă la finală. Avem un colectiv medical care abia așteaptă să-i pună pe picioare, și apoi nu uitați că toți sînt profesioniști 100%, deci nu joacă fotbal de ieri, de azi, ca să aibă nevoie de o lună pentru a-și reveni după un meci cu prelungiri.

- V-a surprins modalitatea tactică în care lusitanii au abordat meciul?

- Nu, dar ne-a surprins golul pe care l-au marcat repede, deși noi începusem meciul foarte bine. E adevărat că din punct de vedere tactic portughezii au jucat perfect, au dovedit o dată în plus că sînt niște tehnicieni rafinați cînd au balonul la picior și mă bucur că nu am căzut în capcana de a-i subestima.

- De ce nu l-ați folosit în acest meci pe Djorkaeff?

- Pe de o parte, pentru că mi s-a părut puțin obosit după meciul cu Spania și în al doilea rînd, pentru că am gîndit o formulă de echipă cu trei mijlocași defensivi pentru a risca cît mai puțin în fața periculoșilor portughezi. Djorkaeff nu și-a găsit locul în această schemă, dar asta nu înseamnă că el nu ar putea fi titular în finală.

- Ce adversar vă doriți pentru ultimul meci al turneului, cel decisiv pentru cîștigarea titlului continental?

- Poate ar trebui să spun Olanda, ca să nu jucăm în fața gazdelor, dar eu cred că avem de luat o revanșă în fața acestei echipe după înfrîngerea din grupe.

Oricare va fi adversara din finală, cred că vom putea să o învingem, pentru că am studiat deja cu multă atenție atît jocul Olandei, cît și cel al Italiei, deci cu greu ne-ar putea surprinde cu ceva nou. **(a consemnat de la Bruxelles Ion TEODOR)**

Furia portugheză

■ *trimisul nostru special la Euro 2000 a văzut semifinala de la Bruxelles și ne transmite din Amsterdam*

Ultimul meci din turneul final al CE disputat pe pămînt belgian, la Bruxelles, semifinala dintre Franța și Portugalia, a început apoteotic și s-a terminat cum se putea mai prost: cu o învingătoare stabilită în urma unei decizii contestate și cu mulți, prea mulți nervi. Totul începuse minunat miercuri dimineață, cînd o armată întreagă de suporteri lusitani a invadat capitala Belgiei, pavoazînd-o în culorile tradiționale ale echipei lui Figo, roșu, verde și galben. Extrem de gălăgioși, dar în nici un moment periculoși sau obraznici, portughezii s-au așezat la rînd pentru a-și lua bilete, după care au dat un spectacol de zile mari în Grand Place, cîntînd și dansînd neîncetat pînă aproape de ora meciului. Unii dintre ei au profitat de faptul că nimeriseră în oraș tocmai în zilele cu reduceri de prețuri la magazinele de haine și s-au repezit în zona comercială pentru niscaiva cumpărături. Așa cum ne obișnuiseră, francezii au venit la meci cu mașinile proprii, nu și-au făcut timp pentru cine știe ce manifestări exhibiționiste prin oraș, ci s-au dus direct la stadion și au început să se prăjească la soarele care pătrundea firav printre gradene.

Odată cu apropierea orei de start a meciului, atmosfera pe stadion a început să se precipite. Cînd s-a anunțat că în tribune va fi prezent și președintele Franței, Jacques Chirac, venit special pentru a-i încuraja pe „albaștri", vestea a fost primită cu indiferență, de parcă ar fi fost vorba de un microbist oarecare. În schimb, de mult mai multe aplauze s-au bucurat Platini, Bossis, Giresse și ceilalți componenți ai echipei Franței care cucerea în 1984 titlul european, după ce trecuse în semifinale... de Portugalia. De cealaltă parte, fotbalul lusitan recunoaște o singură mare vedetă, Eusebio, dar aceasta este prețuită așa cum se cuvine. Eusebio nu a lipsit de la nici un meci al portughezilor la acest turneu final, a fost prezent și de această dată și și-a făcut numărul în fața peluzei roș-galben-verde, aducîndu-i pe suporteri la temperatura necesară unui meci cu miză.

Totul a întrecut însă orice limită cînd arbitrul Günter Benkö a acordat penalty Franței: din tribuna lusitană au început să zboare monede, sticle de plastic, cotoare și puțin a lipsit ca o astfel de sticlă să nu-l lovească în cap pe unul din oamenii de ordine. Mai mult, cîțiva din suporterii portughezi începuseră deja să escaladeza gardul de protecție, pentru a intra pe teren și a se răfui cu arbitrii, dar au fost opriți la timp de oamenii de ordine (apropo, aceștia nu au mai rezitat în timpul meciului să stea cu spatele la teren și să-i supravegheze pe spectatori, ci s-au întors spre gazon, pentru a privi meciul...). În tot acest timp, un alt show grandios se petrecea pe teren. Jucătorii portughezi, atît cei din teren, cît și cei de rezervă, l-au înconjurat pe asistentul slovac Igor Sramka, cel care semnalizase hențul lui Abel Xavier și au început să-i toarne ghionturi, „ajutați" de maseuri. A fost nevoie ca antrenorul Humberto Coelho să intervină și să-și calmeze elevii, pentru că altfel arbitrii cu greu ar mai fi fost scoși de pe teren nevătămați. Tot Coelho a fost cel care l-a convins pe Vitor Baia să reintre între buturi la penaltiul lui Zidane, pentru că portarul lusitan nu mai dorise în prima fază să continue jocul. Îmbrîncelile au reînceput după ce Zidane a marcat și meciul s-a încheiat. Arbitrii au fost din nou înconjurați de jucătorii portughezi, care au făcut tot posibilul pentru a-l aduce pe Sramka în starea de a regreta toată viața gestul făcut.

Cel mai „rău" dintre toți s-a dovedit a fi Nuno Gomes, care a încercat să-i tragă un pumn tușierului slovac, și cînd a văzut că nu mai are această posibilitate s-a mulțumit să-l scuipe, și odată cu el pe cei aflați prin jur. Asta i-a adus un cartonaș roșu și o posibilă suspendare de durată cît de curînd, cînd UEFA va discuta cazul său.

Spre uimirea tuturor, suporterii portughezi s-au calmat extrem de repede și au plecat din tribunele arenei „Roi Baudouin" așa cum veniseră: cîtînd și scandînd numele lui Figo. Mulți dintre ei au încins miuțe printre autocare, alții, mai practici, încercau să-și vîndă amatorilor propriile tricouri și șepci, dar cei mai mulți s-au suit în mașini și au părăsit zona stadionului fără prea mare gălăgie. La fel au făcut și francezii, o națiune despre care s-a spus în mai multe rînduri că nu știe să se bucure de propriile succese, așa că impresionantul dispozitiv de poliție și jandarmerie mobilizat pentru acest meci s-a dovedit din nou inutil, și chiar obositor. Acum am băgat și noi de seamă ce multe femei lucrează în forțele de ordine belgiene și ne-am întrebat dacă tot ele fuseseră cele care trebuiseră să-i țină în frîu săptămînile trecute pe năbădăioșii suporteri turci și englezi...

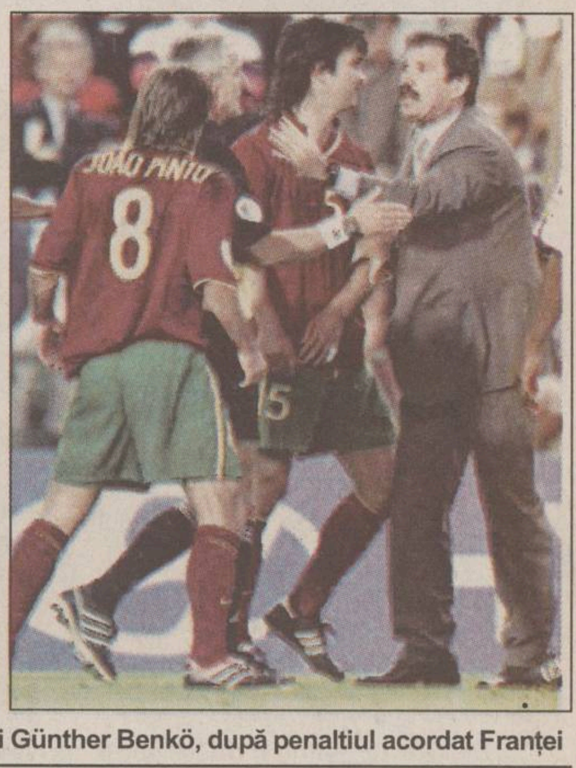

Jucătorii lusitani s-au năpustit asupra arbitrului Günther Benkö, după penaltiul acordat Franței

Deplasare sponsorizată de Compania COCA-COLA

Eusebio tună și fulgeră împotriva arbitrilor

Fosta mare glorie a fotbalului portughez, ***Eusebio***, a blestemat regula golului de aur, care a trimis echipa sa acasă. „Perla din Mozambic" i-a luat apărarea fundașului Abel Xavier, spunînd că nu a oprit mingea cu mîna în mod intenționat în minutele de prelungire ale partidei cu Franța. ***„Ce s-a întîmplat ieri a fost inadmisibil și de neiertat. Portugalia a fost eliminată de un tușier speriat de Franța, speriat de campioana mondială"***, a scris Eusebio în ziarul „O Jogo". Austriacul Guenter Benko a acordat penalti după ce arbitrul de linie Igor Sramka (Slovacia) a semnalizat infracțiunea comisă de fundașul portughez. Eusebio a insistat pe faptul că țările mici au fost devantajate aici, spunînd că Benko nu a semnalizat ofsaidul în care se afla Anelka, la faza primului gol al francezilor: ***„Am fost împiedicați în 1966 să jucăm finala, iar acum istoria se repetă. Am fost dezavantajați în fața unei țări puternice."*** Oamenii mai în vîrstă își amintesc cum Portugalia a fost eliminată în semifinale la Cupa Mondială din '66 de către Anglia, echipă care a cîștigat pînă la urmă trofeul. Ziarele portugheze deplîng soarta echipei lui Coelho, spunînd că nu ar fi meritat să piardă astfel. „Nu plînge, Portugalia", titrează „A Bola", cel mai bine vîndut ziar din această țară.

Cititorii în stele au activitate

■ *astrologii au văzut Italia în finală*

De cîteva zile, Euro 2000 pare a fi intrat sub semnul chiromanției și astrologiei. Mai întîi i-am văzut pe ziariștii portughezi chestionînd o vrăjitoare bătrînă ca timpul asupra șanselor ca echipa lor să joace finala. Maștera din Porto a prezis, cu o certitudine care l-ar fi lăsat mască și pe Nostradamus, că echipa Portugaliei va învinge Franța la loviturile de departajare și că va juca în finală cu Italia, pe care Luis Figo o va îngenunchea ***„ca pe un taur care trebuie să cunoască puterea stăpînului".*** După ce ziarele portugheze s-au grăbit să publice aceste aberații, francezii au răspuns cu un interviu aproape incredibil cu Raymond Domenech, antrenorul echipei naționale de tineret a „cocoșului galic". Acesta a mărturisit că este un împătimit cercetător al astrologiei și că a citit în stele rezultatul meciului Franța - Portugalia. ***„Constelația zilei de 28 iunie va fi, cu certitudine, favorabilă echipei Franței, care va beneficia de aportul a cinci planete de apă, trei de foc, două de pămînt și una de aer. Francezii vor învinge cu 2-1, iar golul decisiv va fi înscris de Wiltord. Adversara lor din finală va fi Italia, care va întrece cu 1-0 Olanda, echipă aflată sub un semn astrologic nefavorabil".*** Domenech s-a priceput, cît de cît, pentru că a ghicit scorul final, însă stelele nu i-au spus că vom avea prelungiri și că Zidane va marca golul de aur din penalti...

Superstițiile italienilor

Dacă francezii și portughezii au apelat la tot felul de ghicitori, de profesie ori de circumstanță, italienii au apelat la psihologie pentru a desluși superstițiile propriilor jucători. Așa am ajuns să știm cu toții că Albertini este cel care a inițiat obiceiul jucătorilor din „squadra azzurra" de a se ține cu toți de mînă în momentul în care se intonează imnul național, iar asta chiar și în cazul jucătorilor de rezervă. ***„E un mod de a ne arăta încrederea unii în alții, dar cred că a devenit și un obicei care ne poartă noroc"***, spune Albertini. La rîndul său, portarul Francesco Toldo a ajuns să creadă că trebui să înceapă fiecare meci în poarta din dreapta stadionului pentru ca echipa lui să cîștige. Singura dată cînd a început meciul la poarta din stînga a fost cel cu Turcia, în care echipa lui Zoff a și avut cele mai mari probleme.

Dino Zoff și-a făcut un obicei din a da mîna cu fiecare jucător în parte la pauză și la sfîrșitul meciului, indiferent care este rezultatul. ***„Poate că în subconștientul meu cred că asta aduce noroc, dar în primul rînd o fac pentru a-i felicita sau îmbărbăta"***, spune selecționerul italian. Nu vă veți mai mira probabil, cînd veți afla că Alessandro Nesta poartă la fiecare meci un medalion sfințit despre care crede că-i poartă noroc. Cele mai multe necazuri le-a avut la meciul împotriva României, cînd arbitrul nu a vrut să-l lase cu el pe teren existînd pericolul să rănească pe cineva, și a trebuit să-l lipească de piele cu leucoplast. Dar tot l-a purtat... În fine, dacă jucătorii au propriile lor superstiții, acestea nu lipsesc nici în rîndul jurnaliștilor italieni; care și-au făcut un obicei de a-l întîmpina pe Fabbio Cannavaro după fiecare meci victorios cu scandarea „Cannavaro ale, ale, Cannavaro, ale, ale!" Poate părea copilăresc, dar cui îi pasă? Prima dată s-a întîmplat după meciul cîștigat de italieni în fața Turciei, și el a fost păstrat cu sfințenie la fiecare din următoarele meciuri ale „squadrei azzurra" la Euro 2000. **(Ion TEODOR - Bruxelles)**

Italienii sînt superstițioși

ATLASSIB REISEN
LINIE DE AUTOCAR INTERNATIONALA
ZILNIC DIN ROMÂNIA SPRE:
GERMANIA, FRANTA, ITALIA, AUSTRIA, SUEDIA, UNGARIA, IUGOSLAVIA
IASI tel./fax:032/213491
e-mail: atlassib.iasi@mail.dntis.ro

Club monitorul organizează
vineri, 30 iunie la NET CONFERENCE CENTER
începînd cu ora 16.00
simpozionul
e-banking și servicii de card în România

partenerii evenimentului
BTR
BANCA ROMÂNĂ PENTRU DEZVOLTARE

Shell GAS DAT ÎN URMĂRIRE GENERALĂ

SEMNALMENTE:
- se găsește în butelii galbene / albastre
- greutate 12,5 kg GPL
- sigiliu
- robinet și piuliță de siguranță

ANTECEDENTE:
- cantitate corectă de gaz
- îmbuteliat cu gaz de calitate
- siguranță deplină în folosire
- ușurință în procurare

ÎN PREZENT:
- butelia se află în libertate și poate fi găsită la orice punct de distribuție SHELL GAS

Gaz de la Shell GAS Ține mai mult, face toți banii!

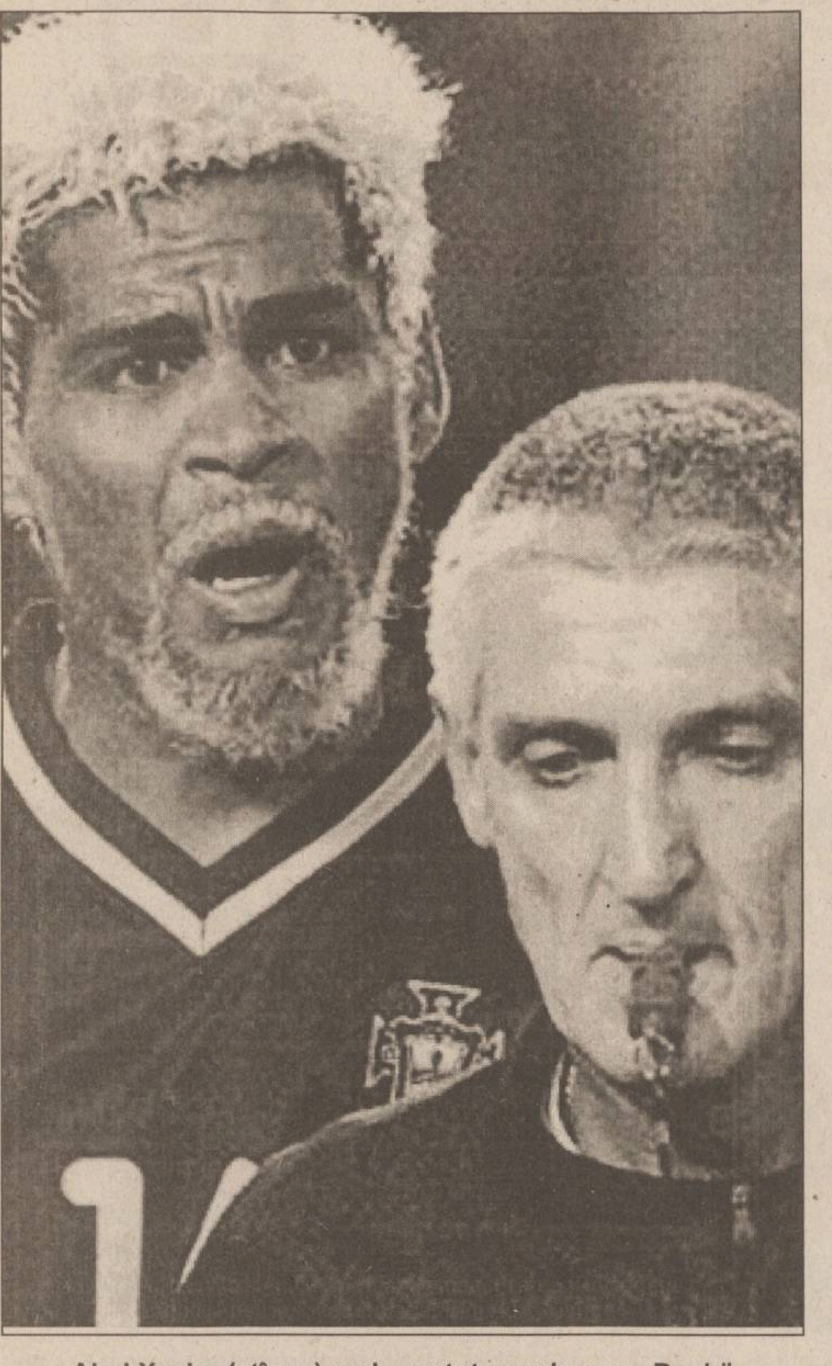

Abel Xavier (stînga) nu l-a putut convinge pe Benkö că hențul a fost involuntar

Abel Xavier susține că hențul a fost involuntar

■ *Coelho renunță la echipa națională, în favoarea afacerilor*

Fundașul portughez Abel Xavier a declarat după meci că nu a oprit mingea cu mîna în mod intenționat, la faza penaltiului transformat de Zidane. Arbitrul austriac Guenter Benko a acordat lovitură de la 11 metri la intervenția demnă de un portar de handbal a lui Xavier, după ce s-a consultat cu tușierul Sramka. Zindedine Zidane a transformat penaltiul, trimițînd Portugalia acasă. Jucătorii portughezi spun că hențul a fost involuntar. ***„Nu a fost penalty. Arbitrul trebuie să fi avut foarte mult curaj pentru a acorda penalty în această situație. În fotbal, cînd intri într-o dispută pentru balon, unde îți poți ascunde mîna? Nu poți juca fără mîini. Cînd mingea vine cu o așa viteză, ai nevoie de un sprijin“***, spune Abel Xavier. El a mai adăugat că noțiunea de fair-play a fost cu totul ignorată în acest turneu: ***„Fair play pentru jucători, fair play pentru jucători și fair play pentru arbitri, de asemenea, nu așa ar trebui?“***

Fundașul Dimas a spus: ***„Nu am mai văzut atîtea proteste din partea francezilor, cum a fost la acea fază. Bine, poate că mingea i-a atins mîna lui Xavier, dar nu-ți poți reteza mîinile, pur și simplu. După părerea mea, nu a fost nimic deliberat. Nu am pierdut din cauză că Franța ar avea o echipă o echipă fantastică, dar vedeți că logoul fair play e afișat peste tot și se întîmplă totuși astfel de lucruri. Acel tușier a fost împotriva noastră tot meciul. După ce ne-a mai frustrat la trei-patru faze, a venit acel moment cînd centralul a acordat lovitură de colț, dar tușierul a văzut de la 30 de metri penalty. Cred că el a cîștigat astăzi pentru Franța.“*** O parte din jucătorii portughezi au mărturisit că primul gol al Franței a pornit dintr-un ofsaid la Nicolas Anelka, iar reluările TV au demonstrat că s-ar putea ca ei să aibă dreptate.

Nuno Gomes, care a fost eliminat pentru că l-a împins pe arbitru după acordarea penaltiului și și-a aruncat tricoul în direcția acestuia, spune că era foarte nervos din cauza deciziei: ***„M-am gîndit că e nedrept să pierdem în acest mod. Eu doar i-am oferit tricoul meu și i-am spus că e un dar pentru el, să-și aducă aminte de țara noastră. El nu l-a vrut, așa că i l-am aruncat, dar nu l-a putut prinde. Am făcut-o într-un mod prietenesc. Eram cu toții foarte nervoși și nu a fost posibil să ne controlăm mînia pe teren.“*** Mijlocașul Luis Figo a completat: ***„Sînt foarte dezamăgit. E de presupus să fii nervos dacă ai șansa de a fi în finală și o ratezi în acest mod. Încă nu am mai văzut o asemenea situație, cînd inițial este acordat corner, pentru ca apoi să se schimbe decizia și să se dea penalty. E de-a dreptul ciudat.“*** Și fundașul Rui Jorge deplînge soarta echipei sale: ***„Nu e numai penaltiul motivul pentru care sîntem supărați. Anelka a fost în ofsaid la faza primului gol, dar nimeni nu vorbește despre asta.“***

Ca și cum această înfrîngere n-ar fi turnat destulă otravă în sufletele suporterilor portughezi, selecționerul Humberto Coelho a anunțat că renunță la postul de antrenor: ***„Din 31 iulie, nu voi mai fi antrenorul Portugaliei. M-am gîndit că e momentul să vă anunț acum despre această decizie“***, le-a spus el reporterilor după meciul cu Franța. ***„Viitorul antrenor are nevoie de timp pentru a pregăti războiul următor, iar eu îi urez mult succes“***, a adăugat Coelho. El dorește să intre în lumea afacerrilor, fiind probabil sătul de stress. În vîrstă de 50 de ani, Coelho a fost considerat unul dintre cei mai buni libero la vremea lui și a cucerit patru titluri de campion cu Benfica, echipa la care a activat între 1968-1975.

„Sîntem mai puternici decît acum doi ani!“

■ *jucătorii francezi nici nu concep să nu cîștige titlul european, indiferent de adversarul din finală*

Atît antrenorul Roger Lemerre, cît și jucătorii echipei Franței, au evitat să comenteze fazele litigioase ale semifinalei cu Portugalia, considerînd că victoria obținută grație golului „de aur“ marcat de Zidane spre finalul prelungirilor este cît se poate de normală. „Cocoșii“ au negat faptul că această calificare în finală s-ar datora și norocului, cu toate că și ziariștii din Hexagon afirmă că acum campioana mondială en-titre putea fi deja acasă. Și cînd susțin acest lucru, jurnaliștii se referă în primul rînd la „sfertul“ cu Spania, în care Raul putea egala în minutul 90, trimițînd partida în prelungiri, cînd totul este posibil. Mijlocașul Robert Pires crede însă că ***„nu se poate pune sub semnul întrebării nici un succes al nostru. Sigur, am avut unele emoții, ca acum doi ani, în partida cu Paraguayul, dar victoria este meritată. Faptul că am rezistat la asemenea presiuni ne-a întărit din punct de vedere psihic. Avem valoare și sîntem favoriți la cîștigarea acestui turneu!“***. Și selecționerul Roger Lemerre crede că marile echipe au nevoie și de puțin noroc pentru a obține mari performanțe, el considerînd că formația sa poate repeta acum succesul de la „europenele“ găzduite de Franța în 1984, pentru a realiza în decurs de doi ani dubla titlu mondial - titlu european: ***„Putem cîștiga orice meci, nu ne mai temem de nimeni. La un moment dat mulți ne și vedeau eliminați, dar băieții mei nu au intrat în panică și au arătat că rămîn foarte puternici. Și-au propus să meargă pînă la capăt și au valoarea necesară pentru a se ține de cuvînt“. „Este o generație foarte talentată, cu jucători de excepție, dar nu mi se datorează mie acest succes. Am moștenit această echipă de la Aimé Jacquet“***, a precizat cu modestie Lemerre, care a fost secundul lui Jacquet la campania de acum doi ani, încheiată cu titlul mondial. În privința momentului delicat din minutul 117, Lemerre a fost rezervat, menționînd că ***„arbitrii au dat dovadă de un mare curaj“***. Cel care a dat golul de aur, Zinedine Zidane, a afirmat că îi pare rău pentru portughezi, dar că ***„victoria este meritată, pentru că sîntem mai puternici decît acum doi ani. Mulți au spus că am luat titlul mondial doar pentru că eram gazde, dar acum demonstrăm că nu-i chiar așa“***. Întrebați despre posibilul adversar din finală, cei mai mulți dintre jucătorii francezi au spus că și-ar dori să întîlnească Italia, pe care o cunosc mai bine, jucînd în „Il Calcio“. Doar Robert Pires este de altă părere: ***„Ne-au învins cu 3-2 în faza grupelor, după un meci echilibrat, și am avea acum ocazia să ne luăm revanșa“.***

■ DE LA EURO ADUNATE ■ DE LA EURO ADUNATE ■ DE LA EURO ADUNATE ■

Dilema magazionerului franco-portughez

■ Fostul antrenor belgian Raymond Goethals, care semnează în fiecare zi o tabletă în ziarul belgian de mare tiraj „La Derniere Heure“, considera înaintea meciului Franța - Portugalia că lusitanii au tot ceea ce le trebuie pentru a deveni campioni europeni, mai puțin... un portar de valoare. ***„S-a spus că Portugalia nu a mai avut un portar remarcabil de la Costa Pereira și cred că este adevărat. Vitor Baia nu este omul care să dea încredere echipei, ci, dimpotrivă, o poate trage în jos“***, consideră bătrînul Goethals.

■ Diamantino De Faria a fost în ultimele zile unul dintre cele mai „vînate“ personaje din delegația Franței, deși nu este decît magazionerul acesteia. Motivul este unul simplu: De Faria este de origine portugheză și toți reporterii l-au întrebat cum este să muncească împotriva țării sale. ***„Nu pot mușca mîna care mă hrănește și am făcut tot posibilul să-i ajut pe francezi, chiar dacă rolul meu este unul minor. Îmi pare rău pentru portughezi, dar mai rău mi-ar fi părut pentru Zidane și ai săi...“***, a mărturisit magazionerul ajuns celebru peste noapte.

■ Nicolas Anelka a părut foarte bucuros că a trecut de reprezentantele Peninsulei Iberice în sferturile de finală și respectiv semifinalele Euro 2000. După victoria împotriva Spaniei, pe site-ul său personal de pe Internet se putea citi ***„Cocoșul a fost, pentru două ore, mai tare decît taurul“***, iar după meciul cu Portugalia Anelka le-a transmis fanilor săi: ***„Adversarii noștri au crezut că jucăm handbal și de aceea au folosit mîna pentru a opri mingea. Noroc că arbitrul i-a adus cu picioarele pe pămînt...“***

■ Pariurile clandestine pe marginea Euro 2000 continuă să facă victime, mai ales în pe continentul asiatic. La Hong Kong, peste 30 de jucători la astfel de sisteme de joc clandestine s-au plîns că nu și-au recuperat banii de la bookmakeri, care au dispărut fără urmă. În Thailanda, un fals bookmaker a fost prins în flagrant delict și condamnat la șase luni de închisoare, iar în Vietnam două persoane s-au luat la bătaie din cauza unui pariu și au ajuns la spital.

■ Zi de zi, școlile din Bruxelles organizează excursii pentru proprii elevi la Atomium, una din atracțiile turistice ale orașului, celebra construcție metalică semnificînd construcția unei molecule. De cînd a început, însă, Campionatul European, elevii sînt prea puțini la Atomium și mai mult la stadionul „Roi Baudouin“, care se află în imediata vecinătate. De aceea, ghizii au fost nevoiți să introducă în programul zilnic și un tur al stadionului pe care -au jucat cinci din meciurile Euro 2000.

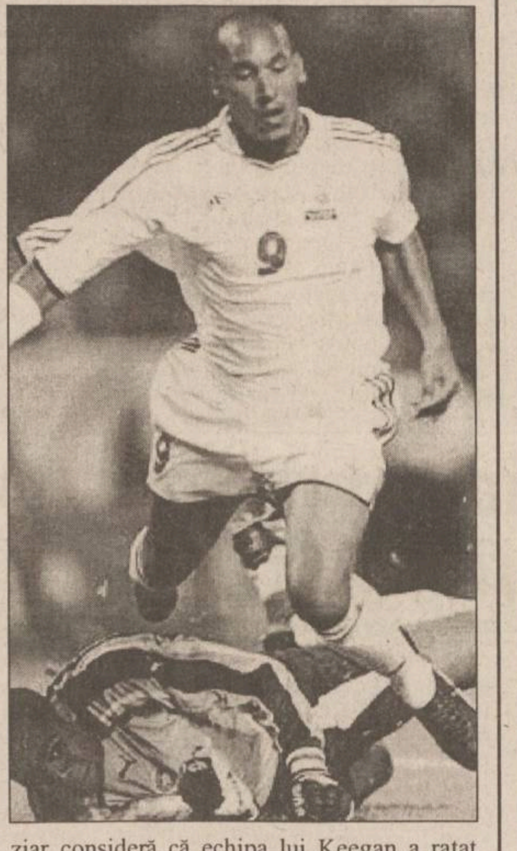

■ Englezii nu au înghițit prea bine gălușca eliminării de la Campionatul European. Conform unui sondaj efectuat de cotidianul „Sunday Mirror“, peste 70% din cititorii acestui ziar consideră că echipa lui Keegan a ratat calificarea din grupe datorită suficienței jucătorilor și incapacității manageriale a antrenorului. 57% din cei intervievați cred că a venit vremea ca Phil Neville, amicul nostru din meciul direct, să părăsească naționala, la fel ca și Seaman, Adams și Ince.

Se caută libero. Aducătorului recompensă.

Miodrag Belodedici nu s-a dovedit soluția cea mai nimerită pentru postul de libero al naționalei României

Treptat, așa cum era și firesc, vîltoarea iscată după eliminarea României de la Euro 2000 s-a estompat, tot mai rare fiind comentariile privind partida de adio, cea cu Italia. Se poartă acum interviurile, cu jucători și antrenori, problema menținerii în funcție a selecționerului fiind și ea de actualitate. Și totuși, încă ne macină o întrebare: A greșit Ienei cînd l-a luat pe Belodedici în Belgia și Olanda? Parcă am zice că nu și încercăm să argumentăm. Într-o vreme în care sistemul tactic de așezare a echipelor se schimbă cu rapiditate, cînd jocul în linie al fundașilor a cîștigat destul teren în fața variantei cu libero, naționala română continuă să mizeze pe această ultimă formulă. Cînd în majoritatea întîlnirilor preferi să joci cu fundași la marcaj, cînd ai în spate un jucător cu experiența lui Gică Popescu pe acest post, soluția nu pare de ignorat. Și poate de aceea Ienei n-a dorit să schimbe nimic în mijlocul apărării, în condițiile în care avea destule alte probleme pe cap. Astfel că, pentru încropirea lotului de 22, avea de căutat numai un înlocuitor pentru Popescu. Privind campionatul intern, alegerea lui Belodedici nu pare exagerată, chiar dacă stelistul a coordonat o apărare labilă în ultimul campionat. Ienei avea de ales între experiența „căprioarei“ cîștigată în atîtea jocuri la națională și la echipe de club din străinătate și alți cîțiva jucători (Grozavu?, Pelin?, V. Popa?, Gîlmencea? etc.), fără nici o experiență internațională. Era de prevăzut tracul lui Belodedici după patru ani de absență tricoloră, forma fizică dictată de vîrstă, lipsa de coeziune cu ceilalți colegi de linie, dar parcă tot era mai bine. Cea ce nu a prevăzut Ienei și nimeni nu s-a gîndit că s-ar putea întîmpla, a fost accidentarea lui Gică Popescu, care a obligat astfel la introducerea lui Miodrag, un jucător care părea totuși condamnat a privi Euro 2000 de pe banca de rezervă. Selecționerul nu s-a oprit să laude evoluția sîrbului, noi toți am apreciat elanul jucătorului și dorința lui de a se achita de sarcini, însă nu-i mai puțin adevărat că România a ratat calificarea în semifinală mai ales pe mîna apărării și în speță a coordonatorului ei. Campionatul European a trecut și preliminariile pentru Cupa Mondială stau să înceapă. Și, mai mult ca oricînd, o nouă problemă va sta pe agenda de lucru a lui Ienei (sau cine va mai fi acolo): problema liberoului. Cu atît mai mult este incitantă situația cu cît Gică Popescu s-a reîntors în țară fără a lămuri lumea dacă va mai continua sau nu cu naționala. Cu el în teren, echipa tricoloră are nevoie de încă un libero tînăr, cu viitor în față, capabil să-i ia locul „baciului“ în orice moment. Tararache, Potocianu, Onuț și alții așteaptă un semn. Sau poate că vom renunța și noi la libero. Cine știe? **(L.M.)**

TURISM

TOTEM TURISM
AGENȚIE DE TURISM

Excursii.....
ITALIA
GRECIA, MALTA/CIPRU, FRANȚA/SPANIA, IRLANDA/ANGLIA, AFRICA DE SUD
CEHIA, SLOVENIA/CROAȚIA

Avion.....
BRITISH AIRWAYS, swissair, KLM, Emirates, AIR FRANCE, Alitalia, MALEV, CSA, Lufthansa
BALKAN, AUSTRIAN AIR LINES, TAROM, ROMAVIA, TURKISH AIRWAYS

Autocar.....
Plecări din Iași
DOUBLE T, TRANS EUROPA, EUROTIME, ATLASSIB, Touring, EUROPABUS
ITALIA, ELVEȚIA, Germania, Spania, Franța, Portugalia
Anglia, Austria, Scandinavia, Benelux, Irlanda

Programe.....
Weekend munte
Sovata, Rarău, Tușnad, Cîmpulung Moldovenesc, Durău
Agroturism Bucovina, Sinaia, Predeal, Bușteni, Brașov, Vatra Dornei, Covasna, Slănic Moldova

Str. Păcurari nr. 8 (la 50 m de Biblioteca M. Eminescu), tel./fax: 032/213545, fax: 032/217380, office@totem.ro, www.totem.ro

ICAR TOURS
BILETE* DE AVION
IATA

AMSTERDAM	259 USD	PARIS	269 USD
BARCELONA	269 USD	OSLO	269 USD
BERLIN	249 USD	ROMA	259 USD
COPENHAGA	259 USD	STOCKHOLM	269 USD
DUBLIN	269 USD	VIENA	249 USD
HELSINKI	269 USD	ZURICH	259 USD
LONDRA	259 USD	BEIRUT	289 USD
MADRID	269 USD	CAIRO	289 USD
MILANO	259 USD	BEIJING	559 USD

Numai NOI eliberam biletele pe loc.
* tarifele sunt valabile pentru tineri cu vîrsta între 12 - 24 ani
* tarifele sunt valabile dus - întors și nu includ taxele de aeroport
IAȘI: str. C. Negri nr 43 - parter, tel. 032-216.319, fax 032-217.160
Rezervări NON STOP 094-606.426, 092-468.036, e-mail icar@icar.ro

BILETE DE AVION
(toate companiile)
MDV
P-ța Unirii 3, tel./fax: 215.293

ICAR TOURS
CROAȚIA
LITORAL ROMÂNESC
de la 50 USD/săptămînă
Tel: 210.467; www.icar.ro; icar@icar.ro

ATLANTIC
TURISM COMPANY
213.872, 224.590

EUROLINK TOURS
ELT
ANGLIA-OLANDA 15-28 august 555$
ISRAEL 18-25 septembrie 695$
ITALIA 25 august - 7 septembrie 575$
Str. Uranus 22, bl. I1-I4, ap. 3, tel. 220.126, 213.547, 092 203.607

MUNTE 2000
PROIMTUR
SINAIA
Hotel*** : 250.000 lei/zi/loc cazare
Hotel** : 150.000 lei/zi/loc cazare
TIMIȘU DE SUS
Hotel*** : 190.000 lei/zi/loc cazare
Hotel** : 170.000 lei/zi/loc cazare
PREDEAL
Hotel** : 180.000 lei/zi/loc cazare
Prețurile nu includ comisionul agenției, T.V.A.-19% și F.D.T.-3%.
Telefon: 210632/276115

NET
COMPANIA DE TURISM
Tu știi când, Noi știm unde!
ROMÂNIA, Iași - 6600
NET 1: Piața Unirii 6 - Mezanin
Tel/Fax: 032 - 233.503 / 213.450
NET 2: Iulius Center
Tel: 032 - 278.060, Int.117
E-mail: net@netours.ro
Internet: www.netours.ro

Vacanța NET 2000

GRECIA	FRANȚA	SPANIA	ITALIA	TURCIA
Circuit clasic	Circuit "Castelele Europei"	Circuit Italia-Franța-Spania	Circuit	Circuit "Asia Minor"
Data plecării: 28.07	Data plecării: 16.08	Data plecării: 14.07, 18.08	Date de plecare: 15.07, 1.08, 20.08	Data plecării: 25.07
Servicii: - transport autocar - 7 nopți cazare cu mic dejun - ghid	Servicii: - transport autocar - 14 nopți cazare cu mic dejun - ghid	Servicii: - transport autocar - 15 nopți cazare cu mic dejun - ghid	Servicii: - transport autocar - 10 nopți cazare cu mic dejun - ghid	Servicii: - transport autocar - 10 nopți cazare cu mic dejun și cina - ghid
Preț: 299 USD	Preț: 699 USD	Preț: 882 USD	Preț: 650 USD	Preț: 349 USD

Sejur GRECIA - de la 156 USD
Date de plecare: 1.07, 15.07, 28.07, 15.08
Servicii: transport și 7 nopți cazare
Sejururi: Turcia, Malta, Cipru, Ungaria, Croația
Litoralul românesc: Mamaia, Neptun-Olimp, Eforie Nord, Eforie Sud, Venus, Mangalia, Jupiter

SIMIAN
LITORAL 2000
Mamaia, Neptun, Costinești, Venus, Jupiter, Olimp
Plata în RATE pînă la plecare
EXTERNE:
ITALIA - prețuri minime - plecări rapide
ITALIA; SPANIA; ANGLIA; CEHIA; EGIPT; AUSTRIA-ELVEȚIA; ISRAEL; SUA; THAILANDA; GRECIA - LITORAL; TURCIA
TRANSPORTURI INTERNAȚIONALE cu autocare de lux (ITALIA, FRANȚA, GERMANIA, SUEDIA, ELVEȚIA, GRECIA)
Notă: Italia și Germania - acum plecări din Iași
Str. Anastasie Panu 1A (lîngă CEC - Hala Centrală), tel: 032/215393, 094/571720

OLIMP - Vacanță 2000
ROMÂNIA litoral: Mamaia, Costinești, Neptun, Olimp, Eforie Nord, Jupiter, Cap Aurora, Venus, Saturn. Serii de 6, 10 și 12 zile. Cazare: hoteluri, vile și căsuțe. PLATA ÎN RATE.
ROMÂNIA munte și tratament: Sinaia, Predeal, Vatra Dornei, Durău, Slănic Moldova, Călimănești, Felix, Sovata, Tușnad, Herculane, Covasna
GRECIA: vile și hoteluri de 1, 2, 3, 4, 5 stele
● servicii individuale pentru toate destinațiile și insule; ● sejur 8 zile cu avion: Creta, Corfu, Myconos, Santorini, Katorini; ● sejur 9 zile cu autocar: Katerini - 30.06, 14.07, 28.07, 04.08, 18.08; ● circuit clasic cu autocar. Plecări în 22.07, 12.08, 09.09, 21.10
Turiștii care călătoresc cu agenția noastră nu mai susțin interviu pentru viză la București
TURCIA: vile și hoteluri de 1, 2, 3, 4, și 5 stele
● servicii individuale: Kusadasi, Antalya, Bodrum, Marmaris, Alanaya-sejur la alegere; ● sejur 8 zile cu avion charter: Antalya, Kusadasi, Bodrum; ● sejur 10 zile cu autocar: Kusadasi - plecări în 26.06, 10.07, 24.07, 07.08, 21.08
GRECIA - TURCIA: circuit clasic + odihnă Kusadasi. Transport autocar + vapor. Plecări în 25.07; 17.08.
CROAȚIA: vile și hoteluri de 1, 2, 3 și 4 stele
● servicii individuale, sejur 7 zile - Umag, Porec, Vrsar, Pola, Opatija, Dubrovnic.
UNGARIA: servicii individuale; sejur 7 zile - Balaton și Budapesta
Iasi, Str. G.Musicescu 6, fundație Tel: 215524, 215539, 217170

ZTOUR INTERNATIONAL
Descoperiți lumea cu noi
Iași, Bd. Ștefan cel Mare nr. 8, et. 2, cam. 16
Tel. 032 218286, tel/fax 032 211091
e-mail zenaida@mail.dntis.ro
Litoral extern
✓ ITALIA - 850 USD
✓ SPANIA - 790 USD
✓ PORTUGALIA - 800 USD
✓ CIPRU - 600 USD
✓ TURCIA - de la 300 USD
Prețurile sînt pentru un sejur de 7 zile la hotelurile de 3* și includ transportul cu avionul
BILETE DE AVION
Oferta litoral
NEPTUN, OLIMP, VENUS, MAMAIA, EFORIE SUD, JUPITER, EFORIE NORD, SATURN, CAP AURORA, MANGALIA
Oferta munte
BUȘTENI, SINAIA, VATRA DORNEI, DURĂU, POIANA BRAȘOV, PREDEAL, BORSEC, SOVATA, SLĂNIC MOLDOVA, TUȘNAD, PĂLTINIȘ

AGENȚIA DE TURISM "MOLDOVA" IAȘI
Str. Anastasie Panu 29, Iași, România
Tel.: 032-114.364, 216.771
Fax: 032-216.771
LITORAL 2000
Mamaia, Neptun, Olimp, Venus, Jupiter
PLATA ÎN RATE !
(ultima plată cu 3 zile înainte de începerea sejurului)
ASIGURĂ-ȚI VACANȚA!

IMOBILIARE

2 CAMERE

■ Apartament, spaţiu comercial, 70 mp, 150.000.000 lei, 036/314370. (GL-5880766.1.1.)

■ Vînd apartament 2 camere, Iaşi, zonă centrală, str. Primăverii, etaj 1, bloc 4 etaje. Telefon 036 / 424996. (GL - 5880781.1.2.)

■ Apartament 2 camere, conf. I, 5/6, Piata Unirii. Preţ negociabil. Telefon 032/117424. (4762956)

3 CAMERE

■ Vînd urgent apartament 3 camere, ultracentral, multiple îmbunătăţiri. Telefon 092/676279. (5572450.1.5)

■ Vînd apartament 3 camere, etaj 3, Tecuci. Telefon 036.813085. (GL - 5880779.1.2.)

■ Apartament 3 camere, D, etajul 3, multiple îmbunătăţiri, oraşul Hîrlău. Telefon 095/835187; 032/720715. (7730349)

4 CAMERE

■ Vînd apartament 4 camere, et. 2, zona Narcisa - Bacău sau schimb cu apartament aceeaşi zonă. Exclus intermediari. Tel. 034 - 154.045 sau 034 - 154.816, după ora 16.00. (BC - P104.6.8)

■ Piatra Neamţ, apartament 4 camere, ultracentral, D, 100 mp, 1/4, 2 balcoane, 2 băi. Telefon 092/408806. (7730347)

■ Apartament 4 camere - 1994, centrală termică proprie, apometre, gresie, faianţă, parchet, 2 balcoane închise, boxă. Preţ negociabil. Telefon 032/230863. (7730750)

ÎNCHIRIERI

OFERTE

■ Ofer spre închiriere apartament 3 camere, mobilat, lîngă Grădina Copou, pe termen lung. Telefon 032/147019, între orele 8,00-10,00; 18,00-22,00. (4763114)

■ Ofer spre închiriere garsonieră, în Complexul studenţesc Tudor Vladimirescu. Telefon 032/232387. (4763125)

■ Închiriez casă, 60 mp, central, singur în curte. Toate facilităţile. Telefon 092/528150. (4763128)

SCHIMBURI

■ Schimb apartament 3 camere, etaj 3, în Tecuci, cu variante Galaţi. Telefon 036 / 813085. (GL - 5880779.1.2.)

CUMPĂRĂRI

■ Persoană fizică, cumpăr apartament 3-4 camere, central sau semicentral, decomandat, et. I-III, chiar şi deteriorat. Telefon 032/271447. (4763084)

SPAŢII COMERCIALE

ÎNCHIRIERI-OFERTE

■ Ofer spaţii centrale, finisate. Telefon 032/217611 sau 092/352801. (4763140)

TERENURI

■ Vînd 798 mp loc de casă şi mică industrie Braşov - Calea Bucureşti - 21.000 USD. Tel. 094.522.088. (BV-chit. 1596135-17)

■ 600 mp teren intravilan, zonă centrală, 20.000 USD negociabil. Telefon 032/213226, după ora 17,00. (4763138)

CASE

■ Vilă la roşu, neacoperită - Izvoru Muntelui, poziţie deosebită, toate facilităţile. Tel. 094-28.88.89. (NT-fP13.4.4)

■ Vînd căsuţă de vacanţă în apropierea lacului Bicaz, construcţie şi zonă deosebite, cu sau fără teren. 3.000 DM. 095-526.855. (NT-1796796.2.4)

■ Vînd casă vacanţă, din lemn, P+1+mansardă, 650 mp. Tel. 094-220005. (BR-CH12702.1.6)

■ Vînd casă - Mănăstirea Văratec, garaj, livadă, teren 2400 mp, telefon. Telefon 01-7451864, 033- 244723, seara.(RO-1833154.1.2)

■ Foarte avantajos, vilă 3 nivele, teren, sistem leasing, combinaţii, zona Popas Păcurari, Iaşi. Telefon 032/253806. (4763109)

■ Casă, 3 camere plus dependinţe plus 1500 mp, Vama Suceava, la stradă, DN 371,15 km, Cîmpulung. Telefon 094/520968. (7730438)

■ Uzinei (la stradă), 2 camere (amenajat pentru magazin), dependinţe, teracotă gaz, 350 milioane negociabil. 032/110.236, 032/218273. (7730392)

■ Ocazie! Casă, zonă ultracentrală, 3 camere + 2 camere demisol, garaj, terasă, pod, toate în perfectă stare. Preţ informativ 37.000 USD, eventual în rate, maxim 4 luni. Telefon 032/211392, 095/528244. (4762960)

AUTO MOTO

ROMÂNEŞTI

■ ARO 244 Forester, motor, cutie, Peugeot nou, deosebit. Tel. 094-28.88.89. (NT-fP13.4.4)

■ Vînd Dacia 1307, papuc, 5 locuri, carosată, tracţiune integrală, fabricată 1999. Telefon 031/572177. (BT.2375336.1.3)

■ Vînd DACIA 1307, papuc, fabricaţie 1992, reparaţie capitală, preţ 28.000.000 lei. Tel. 094 - 530.899. (BC - 5513846.2.3)

■ De vînzare ARO 244 tracţiune 4x4 - motor braşov, fabricat noiembrie 1992, carte de identitate. Preţ 43 milioane, negociabil. Tel. 034 - 124.320, Bacău. (BC - 551400.1.3)

■ Dacia Nova, an fabricaţie 1999, luna a X-a, în garanţie. Telefon 032/233356 sau 094/631942. (4763462)

■ Dacia 1300, an fabricaţie 1976, stare bună, cu RAR. Telefon 032/257365, după ora 18,00. (4762962)

STRĂINE

Audi A4

an 1998, înmatriculată, iunie 2000, motor 1800 cmc, benzină, culoare indigo metalizat, climatizare, 6 airbag, 11.900 USD negociabil. Telefon 094.616152. (5880967.1.4.)

■ PONTIAC TRANS AM FIREBIRD, roşu, impecabil, Euro II, pers. fizică, airbag, super sport. Tel. 094 - 556.750. (BC - 5647430.5.11)

■ FIAT COUPE, 2,0, 16 v, fabricaţie 1995, full - option, recent înmatriculat. Tel. 094 - 955.329. (BC - 5513978.3.6)

■ VW PASSAT 1988, nou, deosebit. Tel. 094-28.88.89. (NT-fP13.4.4)

■ Vînd Papuc Fiat Fiorino Diesel izotermat. Telefon 094.589932. (GL - 5880822.1.4)

■ Vînd FIAT DUCATO, an 1987, motorină, capacitate 2500 cmc, supraînălţată, extralung, stare bună de funcţionare. Telefon 094-524925.(RO-1833120.3.4)

■ Vînd VW PASSAT benzină 1,6 cmc, an fabricaţie 1998. Tel. 094-76.81.32. (NT-1796907.2.3)

■ Vînd VW Passat, Diesel, persoană fizică, Carte de identitate, numere noi, an fabricaţie 1984, plus încă un VW Passat neînmatriculat, ambele în stare perfectă, 6200 DM negociabil. Telefon 031/532207. (BT.2375302.1.3)

■ Vînd (predau contract) autoturism ROVER 600 - 1999, full - option şi NUBIRA CDX - 1998, cu toate dotările, în condiţii avantajoase. Tel. 093 - 609.544. (BC - 5513719.2.3)

■ OPEL Vectra 1,7 Diesel, an 1991, preţ informativ 13.800 DM. Tel. 038/568752. (VN-27bf39.1.3)

■ Vînd urgent Volkswagen Jetta 1, 1984, Diesel, 2 uşi, 35.000.000 lei şi Fiat Panda 2 uşi, consum 4 %, benzină, 16.500.000, negociabile. Telefon 095.787084. (GL - 5880778.1.2.)

■ Vînd Mercedes MB 100 D, anul 1991, persoane 8 + 1, servo total cinci trepte. Preţ 12.500 DM. Telefon 092.512506, negociabil. (GL - 5880762.1.1.)

■ Vînd Citroen BX 16 Break, fab. 90, neînmatriculată, asigur procură. Vînd Citroen 3x14 benzină fără plumb cu acte vamă motor + RAR neînmatriculat. Telefon 092.410099, 036.432332. (GL - 5880769.1.1.)

■ Vînd Opel Rekord cu CI şi nr. noi sau numai actele - 1000 DM. Vînd Nisan Suni 1000 DM. Telefon 095.433590. (GL - 5880768.1.1.)

■ Ford Escort 1,6, 4 uşi, 1986, trapă, eleron, impecabilă, argintiu metalizat, 2800 DM disc; • Ford Siera 1,6, 1985, 4 uşi, trapă, auriu metalizat, 1950 DM disc, înmatriculate pe persoană fizică, nr. noi, CI, RAR. Telefon 094.700227. (GL - 5880780.1.2.)

■ Vînd Fiat Ducato Panorama, fabricaţie '98, persoane 8 + 1, TD intercooler, 1900 cmc, înmatriculată persoană fizică. Telefon 095.605765. (GL - 5880763.1.1.)

■ Vînd Papuc Fiat Fiorino Diesel izotermat. Telefon 094.589932. (GL - 5880822.1.4)

■ Maşini neînmatriculate VW GOLF II DIESEL, 1987, 4 uşi, trapă, OPEL KADET 1,7 DIESEL CARAVAN 1989, RENAULT 19 DIESEL 1991. Tel. 034.14.37.19, 094.285.252. (BC - 5513984.1.3)

DIVERSE

■ Vînd Ifron şi buldozer. Telefon 095-801142 sau 094-955496. (BT.2375120.1.5)

■ Bus Mercedes Sprinter 412 TD, dec. 1999, înalt +extralung, Bus Mercedes Sprinter 312TD, înalt+extralung, aug. 1998; Bus Peugeot Boxer, 1998, înlat +lung. La comandă orice autoturism din Germania. Tel. 034 - 218.218; 094 - 584.024; 094 - 294.186. (BC - 4808012.1.1)

■ Autospecială izoterm cu frig Mercedes Sprinter 212 TD, 1996; autospecială izoterm cu frig Ford Transit; Bus Ford Transit nov.1995, 8+1p; Bus Ford Transit 1992; Opel Corsa, oct.1996, 1,2 benzină. Tel. 034 - 218.218; 094 - 584.024; 094 - 294.186. (BC - 4808014.1.1)

■ Bus Mercedes Vito, febr.1999, persoane, full-option; Bus Mercedes Sprinter 208 TD, persoane, 1996; Bus Mercedes Sprinter 312TD, 12+1p, 1998. Tel. 034 - 218.218; 094 - 584.024; 094 - 294.186. (BC - 48080,12.1.1)

■ Vînd autocar NEOPLAN, 51 locuri, cu toate facilităţile. Tel. 094 - 583.648. (BC - 5513973.4.10)

■ Vînd autocar NEOPLAN, 51 locuri, cu toate facilităţile. Tel. 094 - 583.648. (BC - 5513973.4.10)

■ Vînd tractor U 650, an fabr. 1989. Rel. tel. 039/614979. (BR-R13446.3.3)

■ Vînd tractor U 650, an fabr. 1996, baterie nouă, cauciucuri noi. Merită văzut. Rel. tel. 039/614979. (BR-R13446.3.3)

■ Vînd microbuz Fiat Ducato, 14 locuri; Mazda E 2200, 8 locuri; Dacia, 1998. Telefon 036.446889, 092.920942. (GL - 588048.1.3.)

■ Vînd Raba izotermă, IFA L50, VW transporter cu seturi noi plus piese remorcă RK. Relaţii telefon 094-553060. (BT.5886867.1.7)

■ Vînd RABA 10 tone, izotermă. Stare perfectă de funcţionare. Tel. 094 - 534.131. (BC - 5513989.2.2)

■ Tractor U650 cu plug, înmatriculat, accept şi variante auto. Tel. 038/568752. (VN-27bf39.1.3)

■ Vînd Ford Transit 8+1 (supraînălţat şi extralung) - '97. Tel. 094-566387. (BR-CH12702.1.6)

■ Cap tractor M.B. Actros 1840 cu C.I., an fabricaţie 1998, 200 mii km, Euro 2. Telefon 032/213213, 032/213710, 032/272422, 032/272549. (4763011)

PIESE

■ NOU! PIESE AUTO IMPORT SECOND HAND - Renault Citroen, Peugeot, VW, - Audi, Ford, Opel, Fiat - Bacău, com. N. Bălcescu, E85 (lîngă stadion) - tel. 034.214.084, 092.509.309 şi Iaşi (lîngă Fabrica Bere Zimbru) - tel. 032.123.687. (BC - 5513984.1.1.)

■ Dezmembrez Citroen GSA, 1984, acte noi. Nu are contact chei şi portieră stînga faţă. Telefon 095/250979. (Vs.5633098.1.1)

CUMPĂRĂRI

■ Cumpărăm autoturisme pentru dezmembrări. Telefon 094.642155, 094.618642. (GL - 5878432.1.11.)

■ Cumpăr urgent Tico, Matiz, Espero, Cielo, plata pe loc. Tel. 095 - 016.000. (BC 5513019.11.14)

■ Cumpăr CIELO, Espero, Matiz, Tico. Cu plata pe loc. Relaţii la tel. 094.294.128. (VN-MP.1.10)

■ Cumpăr urgent Cielo, Tico, Matiz, Espero (plata pe loc) sau Dacia 0 km. Telefon 095.424581, 092.209427. (GL - mp.1.5.)

ÎNCHIRIERI - CERERI

■ Caut să închiriez remorcă 10-12 tone în stare de funcţionare. Efectuiez transport 12-20 tone. Relaţii la telefon 094-553060. (BT.5886868.1.7)

AGENDA AUTO

IOROM TRADING
Reprezentant al firmelor:
UAMT - GEROM - ROMAN
ROMRADIATOARE
ISECO - ASAM - COMPA
Comercializează piese auto
OLCIT, DACIA, ARO, TV
SAVIEM - RABA - AB -
IKARUS - TRACTOR
Str. Păcurari 129 tel. 252 900

Piese originale RENAULT
Plăcuţe de frînă de la 390.000 lei*
Filtru de benzină de la 22.000 lei*
Bujii de la 21.000 lei*
Filtru de ulei de la 57.000 lei*
Oferta este valabilă pînă la 15 iulie 2000. * Preţurile sînt fără TVA
BRAS - concesionar Renault
Str. Silvestru 36
Tel./fax: 276.320, 276.321
Vînzări Auto: 094.646.440
Service: 094.519.774
RENAULT

INTERNATIONAL COMPLEX SERVICE S.A.
vinde
autoturisme **DAEWOO**
piese de schimb, accesorii auto, carburanti, lubrifianti, consignaţii autoturisme.
• reparaţii, garanţie şi post garanţie, întreţineri periodice pt. DAEWOO şi OLTCIT.
• INSPECŢII TEHNICE PERIODICE PT. TOATE TIPURILE DE AUTOTURISME.
Calea Chişinăului nr. 45, tel. 137620, fax: 233296
Internet - http://home.dntis.ro/isciessa/index.html

TOFAN GRUP
luni - vineri 8-16
Bd. Primăverii nr. 72
(lîngă Staţia de Salvare)
☎ 032/251837, 236257

UNIVERSAL MOTO VELO
BICICLETE
REPARAŢII
ACCESORII
PIESE DE SCHIMB MOTO-VELO
Str. Gării nr. 15, tel. 114300

SC "COMEX CETRA" SRL
Piese auto originale
FIAT IVECO
Piese schimb autoutilitare Peugeot; Citroen; VW; Mercedes, Accesorii auto; Alarme; Rulmenţi SKF; Amortizoare "Monroe"
Iaşi -Şos. Păcurari 88 (după PECO)
Tel: 094/596867; Tel/Fax: 032/257888

AUTO ROLLA
SERVICE
cumpără auto Vest peste 1984, accidentate, neînmatriculate şi defecte
vinde piese noi şi second hand pentru maşini Vest şi execută lucrări de mecanică, tinichigerie, vopsitorie profesional garantate.
Şos. Buzău - Rm. Sărat km. 3
Tel/fax 038/710.848, 038/540.379

S.C. COMAT S.A.
cel mai mare angrosist din Moldova,
Uleiurile TOTALFINA
• **Daewoo Motor Oil:** uleiuri special concepute pentru autoturisme **Daewoo**;
• **Total Quartz:** uleiuri pentru autoturisme omologate de producătorii **Porche, Volkswagen PSA Peugeot, Citroen, BMW, Mercedes Benz, Audi**
• **Rubia:** uleiuri pentru camioane şi autoutilitare.
Relaţii suplimentare puteţi obţine la sediul firmei:
Iaşi, str. Serg. Grigore Ioan nr. 7, tel. 032/156300 int.120, fax 032/157261

Professional security systems
MOLID
○ Sisteme de alarma auto, imobile, supraveghere incendii
○ Sisteme de control acces
○ Sisteme de supraveghere video
○ Interfoane si videointerfoane
○ Detectoare de gaz metan
○ Bariere antifurt
○ Dispecerat de supraveghere cu interventie inarmata.
NOU CASE DE MARCAT FISCALE !
Bd. Copou, nr. 3
telefon: 032-21.66.71
fax: 032-21.45.64
e-mail: molid@opsynet.com
Ce-i al tau trebuie sa ramana al tau !

ROMIL SERVICE SRL
DEALER AUTORIZAT
IVECO
Show Room:
B-dul T. Vladimirescu 4, IASI
Tel: 032 232665, 032 216800
Service:
Sos. Iasi-Tomesti km 2
Tel: 032 136160
IVECO
•Autoutilitare, camioane din gama *IVECO*
•Sistem de leasing
•Piese de schimb originale
•Uleiuri *AGIP, FIAT*
•Aditivi
•Anvelope *PIRELLI*

SOCIETATEA ROMANA DE RADIODIFUZIUNE
RADIO IASI
PE 1053 KHZ
Radio Iaşi
vă invită să petreceţi
Sîmbăta cu prietenii:
muzică, informaţii, divertisment, umor, instantanee,
transmisii de la locurile de agrement,
surprize, concursuri,
toate după corespondenţa muzicală radio.

Farmaciile IASSYFARM

• FARMACIA DACIA 1
B-dul Dacia nr. 32
Luni-Vineri: 7.30 - 20.30
Sîmbătă: 8.00 - 14.00
Duminică: 8.00 - 12.00
Sfaturi medicale:
miercuri: 8.00 - 12.00
☎ 153.498

• FARMACIA NICOLINA
Str. Sălciilor, bl. 828
Luni-Vineri: 8.00 - 21.00
Sîmbătă: 8.00-14.00
Duminică: 8.00-12.00
☎ 122.782

• FARMACIA STUDENŢEASCĂ
Pol. Studenţi şi Elevi
Str. Toma Cozma 3
Luni-Vineri: 7.00 - 20.00
☎ 140.859

• FARMACIA TĂTĂRAŞI
Str. V. Lupu 8, bl. D3
Luni-Vineri: 8.00 - 21.00
Sîmbătă: 8.00-14.00
Duminică: 8.00-12.00
☎ 172. 867

• FARMACIA SF. PARASCHEVA NON STOP
Piaţa Unirii 3
Sfaturi medicale:
Marti: 14.30 - 16.30
☎ 116.029

• FARMACIA GRĂDINARI
Str. V. Lupu 160, bl. G3
Luni-Vineri: 7.30 - 20.30
Sîmbătă: 8.00-14.00
Duminică: 8.00-12.00
Sfaturi medicale:
Luni-Vineri: 9.00-11.00
☎ 175.457

• FARMACIA INDEPENDENŢEI
Bd. Independenţei 23
Luni-Vineri: 8.00 - 21.00
Sîmbătă: 8.00-14.00
Duminică: 8.00 - 12.00
Sfaturi medicale:
Miercuri: 14.30-16.30
☎ 116.408

• FARMACIA PRIMĂVERII
Pol. Industrială
Str. Primăverii 14
Luni-Vineri: 7.00 - 20.00
Sîmbătă: 8.00 - 13.00
☎ 136.971

• FARMACIA PODU ROŞ NON STOP
Str. Socola 9, bl. E1
Sfaturi medicale:
Joi: 14.30 - 16.30
☎ 132.293

• FARMACIA PODUL DE FIER
Str. Tudor Vladimirescu, bl. 306
Luni-Vineri: 8.00 - 21.00
Sîmbătă: 8.00 - 13.00
Duminică: 8.00 - 13.00
Sfaturi medicale:
Luni: 14.30 - 16.30
☎ 218.323

• FARMACIA SF. SPIRIDON
Pol. Municipală
Luni-Vineri: 7.00 - 20.00
☎ 115.224

• UNITATE DE OPTICĂ MEDICALĂ ŞI ARTICOLE TEHNICO-MEDICALE (UTM)
Pol. Industrială
Str. Primăverii 14
Luni-Vineri: 8.00 - 16.00
☎ 136.971

• FARMACIA CENTRALĂ
Paşcani,
str. Ştefan cel Mare 118, bl. A4
Luni-Vineri: 8.00 - 21.00
Sîmbătă: 8.00 - 14.00
Duminică: 8.00 - 13.00
☎ 764.059

• FARMACIA PODU ILOAIEI
Podu Iloaiei Bl.4
Luni-Vineri: 8.00 - 21.00
Sîmbătă: 8.00 - 14.00
☎ 740.175

• FARMACIA PETRU RAREŞ
Hîrlău, str. Ştefan cel Mare 12, bl. 11
Luni-Vineri: 8.00 - 21.00
Sîmbătă: 8.00 - 14.00
Duminică: 8.00 - 12.00
☎ 720.378

• FARMACIA BUCIUM
Str. Bucium nr. 19, bl. B21
Luni-Vineri: 8.00 - 21.00
Sîmbătă: 8.00 - 14.00
Duminică: 8.00 - 12.00
Sfaturi medicale:
Luni-Vineri: 12.00 - 14.00
☎ 130.522

NOU IASSYFARM pune la dispoziţia populaţiei o linie telefonică non-stop pentru persoanele care au nevoie de consultanţă medico-farmaceutică de urgenţă prin farmaciile: **Sf. Parascheva - 116029; Podu Roş - 132293.**

Oferta săptămînii: TELECOMUNICAŢII

Tec Telecom
Str. Ghica Vodă nr. 14, Iaşi, Tel/Fax: 032-232638, 233910, email: tectel@mail.dntis.ro
INSTALARE ŞI SERVICE
centrale telefonice | sisteme video | reţele structurate | alarme antiefracţie
NOI SPUNEM ZERO DISTANŢELOR !

Dialog îţi deschide porţile comunicării
* a 7-a lună abonament gratuit !
* cadouri la conectare (huse sau încărcătoare auto).
* telefoane la preţuri începînd cu 1.000.000 lei (fără TVA)
Tec Telecom Str. Ghica Voda nr. 14 Tel/Fax: 032-233910 , 032-232638

O lună de abonament gratuit !
GIROS COMPANY
• conectare gratuită
• telefoane la preţuri atractive
• cel mai mic abonament GSM
soluţia comunicării perfecte
str. Sf. Lazăr nr.45 tel. 032-210872 , 237820
2000 MILENIUL DIALOGULUI
4$* DIALOG INEDIT

Girexim Universal
• conectare gratuită
• a 7-a lună din abonament oferită gratuit
• telefoane de marcă Siemens, Philips, Bosch, Sony, Panasonic, Alcatel
• preţuri atractive începînd de la 36 USD
4$* DIALOG INEDIT Sistem propriu de rate
Gavril Muzicescu 7A, parter, tel: 215981; Independenţei D1, tel: 111257; program: 9-19, sîmbăta: 9-13

dialog 4$* DIALOG INEDIT *Fără TVA.
Ofertă promoţională!!! Alcatel Club db
le modèle dealer autorizat
V. Alecsandri 11-12 tel/fax 032 211664
Sf. Lazăr 53 tel/fax 032 239003
Conectare gratuită. O lună de abonament gratuit.

dialog îţi deschide porţile comunicării
abonează-teşi beneficiezi de 1 lună de
abonament gratuit
şi reportarea minutelor neutilizate
RATE!
• telefoane de la **39 $** (fără TVA) !
Amateos în **dialog** *permanent cu Dvs. !*
Str. C. Negri 62, tel. 094-644667, 032-212697
Str. Şt. cel Mare, Galeriile Comerciale, tel. 230800

GON
Servicii de radiocomunicatii
Proiectare in radiocomunicatii
Comercializare echipamente de radiocomunicatii profesionale Motorola
Service radiocomunicatii Motorola
Iasi, str. Moara de Foc 35, et.5, tel. 032-251712, 250179

4$* dialog
MOTOROLA - 998.000 lei
ALCATEL OTE DB - 1.300.000 lei
PHILIPS SAVY - 1.350.000 lei
NOKIA 5110 - 2.300.000 lei
SONY CMB-C5 - 2.850.000 lei
CONECTARE GRATUITĂ
* Preţurile includ TVA
HALLEY Wireless Communication
B-dul Ştefan cel Mare şi Sfînt 13
(vis-a-vis de Casa Modei)
tel./fax 032-276004

Telefoane celulare GSM
Posibilitate de plată în RATE - Avans 10%
ALCATEL OT CLUB db
BOSCH 909
Oferta CONNEX 2 mai-2 iulie
Prima lună fără abonament
Gama completă accesorii
TEKO INVEST dealer autorizat CONNEX
Iaşi, Sf. Lazăr nr. 53; ☎ 233553, 092.234030

STATII RADIO
MOTOROLA YAESU
- posibilitati de leasing -
S.C. LOG-SOFT S.R.L. Str. A.Panu 28, tel. 032/211130

Suntem experţi în scoruri!
Avem cele mai bune "scoruri" la telefoane mobile şi accesorii GSM pe toată perioada EURO 2000!
19$* ERICSSON A1018s
49$* NOKIA 5110
Împreună cu oferta CONNEX 2mai - 2iulie
PRIMA LUNĂ FĂRĂ ABONAMENT
Pentru pachetele cu minute incluse 50% reducere la abonament pentru primele două luni.
* Preţ fara TVA. Oferta este valabilă numai prin conectare la reţeaua CONNEX în limita stocului disponibil. Preţurile sunt valabile pentru abonamente de tip Classic, Personal, Business şi Club, precum şi pentru CONNEX 400 şi CONNEX 800.
19 EuroBIT
ERICSSON A1018s 19$
NOKIA 5110 49$
EuroBIT
Iaşi, Str. Cloşca, nr.6
Tel-Fax: 032-216.752, 216.753
EXPERT CENTER
Agency ONE

La LOG-SOFT se poarta MINI...**PRETURI**
BOSCH 608 19$*
MOTOROLA db 24$*
OFERTA CONNEX (01 mai - 02 iulie)
PRIMA LUNA FARA ABONAMENT!
Log-Soft dealer autorizat CONNEX
Str A Panu, nr 28, tel 032/211130, 092/376367
*) Pret fara TVA. In limita stocului si numai cu conectare la reteaua CONNEX. Oferta nu este valabila pentru serviciile CONNEX DATE si FAX

Ofertă Excepţională
Nokia 5110 75$*
Ericsson A 1018S 29$*
Oferta Connex pînă pe 2 iulie:
• **50% REDUCERE** în primele 2 luni, pentru abonamente cu minute incluse!
• Prima lună fără abonament pentru celelalte tipuri de abonamente !
* preţurile nu includ TVA. Ofertă valabilă numai cu conectare la reţeaua Connex, în limita stocului disponibil
COMAT Sos. Păcurari 589 (fostul Coleus) Tel./fax: 162.279, mobil 093.259852
Bd. Ştefan cel Mare 8, parter, tel./fax 211.790, mobil 092. 262123
dealer autorizat CONNEX

AGENDA DE CONSTRUCȚII ȘI AMENAJĂRI

PEREGRINUS ☎219.673
JALUZELE import Olanda
Sunflex
Prețuri NEGOCIABILE!
măsurători GRATUITE montaj GRATUIT posibilități de plată ÎN RATE

ROM EST GEALAN
- tîmplărie PVC
- tîmplărie aluminiu
- mobilier birou
- amenajări și decorațiuni interioare

Iași, Șos. Iași - Tomești km. 1, tel. 032-232469, fax 233290

Societatea PAULUS S.R.L.
societate cu profil prelucrare lemn
1. VINDE CHERESTEA DIN ... OASE: stejar, fag, fag aburit, frasin, tei, paltin etc.;
2. VINDE: deșeuri foc esență tare (fag, frasin, carpen) cu reducere 30% în lunile iunie, iulie;
3. PROCESEAZĂ (taie) pentru populație bușteni cu diametrul max. 90 cm la prețuri avantajoase;
4. EXECUTĂ LA COMANDĂ mobilier de grădină: scaune, băncuțe, chioșcuri;
5. EXECUTĂ LA COMANDĂ: tîmplărie de lux din lemn cu geam termopan;
6. ÎNCHIRIAZĂ SPAȚII situate la etajul 1 în suprafață de 400 mp.
Iași, Șos. Chișinăului 6B; tel./fax: 032/230227; e-mail: paulus@xnet.ro

UNID. COMPANY
- AMENAJĂRI INTERIOARE (RIGIPS)
- RESTAURĂRI APARTAMENTE STIL OCCIDENTAL
- MONTAJ GRESIE ȘI FAIANȚĂ
- INSTALAȚII TERMICE ȘI SANITARE
- TÎMPLĂRIE ALUMINIU
- TAVANE FALSE
- MANSARDE
- COPERTINE ȘI RECLAME LUMINOASE

Telefon 094 555775, 032/212825

Elit Conf Tudor importator direct din SUA de MATERIALE PENTRU
JALUZELE VERTICALE
· Vă oferă o gamă variată de peste 200 de nuanțe și țesături.
Sediul se află în incinta SERVICE AUTO Codrescu, cu intrarea prin str. Sărăriei.
Pentru montări la domiciliu sunați la: Tel./Fax 032/116320; 276333 Mobil: 094 504133

BIGRECA
MARMURĂ albă, roșie 1-2cm
- Spărtură marmură
- materiale de construcții

Iași, str. Vasile Lupu 138 (vis-a-vis de Piața Doi Băieți) Tel./fax: 032-175840

SPONTAN
Reprezentant Prefab Călărași
BCA
730.000 lei/mc (TVA inclus)
Depozit în incinta SOMACO
Tel 230647, 094-517539, 094-517538, 094-708232, 094-636515

PARASOL marcă Tehnotend srl
Producător de **JALUZELE** verticale orizontale
Tecnolight Italia
Expoziție: Str. Cucu, nr.19(Podu de Fier); Tel.: 277.501, 094-277.721

SC CHEIA
- GRESIE - FAIANȚĂ
- ADEZIV
- INSTALAȚII SANITARE
- FITINGURI
- VAR LAVABIL - VOPSELE

Program: zilnic 9-18, sîmbăta 9-13, duminica închis
Șos. Nicolina, bl. 928, tel./fax 222070

EURO-DAN
producem
JALUZELE
ORIZONTALE din aluminiu
VERTICALE din material textil din aluminiu
RULOURI EXTERIOARE PVC sau aluminiu
Iași, Sf. Andrei 13, tel./fax 114318

MOBILIER
pentru personalitatea biroului tau!
nou!
QUARTZ MATRIX
BIROTICA Teodor Pallady nr. 8, tel. 218.667, 218.668

OMEGA INVESTI
Gresie, faianță, obiecte sanitare
SANEX CESAROM
Prețuri de en-gross
Calea Galății nr. 4, bl. F1, parter
tel./fax: 095/64.93.73 094/61.00.75

GRUPUL DE FIRME ROMFIN
ROMFIN Bd. Copou nr.4 Tel.032/214.090
NOU!
Începând cu 22 Martie 2000 ROMFIN S.R.L. Iași oferă
GRATIS
tâmplărie din aluminiu
Bd. Copou nr.4 Tel. 032/214.090

TOP SHOP
- VOPSITORIE ÎN CÎMP ELECTROSTATIC
- AMENAJĂRI INTERIOARE
- ORICE TIP DE MOBILIER LA COMANDĂ (comercial, birouri, baruri, restaurante, mic mobilier etc.)

IMPORTANT!!! PLATA SE POATE EFECTUA ȘI ÎN RATE!
Str. Ipsilanti nr. 19, tel. 032-113322, fax: 032-117116

La Petrică
Schimbă imaginea casei tale
✓ gresie porțelanată Italia - **185.000** lei/m^2
✓ gresie și faianță Italia - **140.000** lei/m^2
✓ tavane false casetate din gips Spania - **140.000** lei/m^2
tel.: 217.868, Șos. Păcurari 70

ȘCOALA DE ȘOFERI

AUTOGALAXY SRL
Școala de șoferi AUTOGALAXY SRL vă oferă posibilitatea școlarizării, în vederea obținerii permisului de conducere, cu numai **550.000** lei (exclusiv benzina - 75l).
Plata în rate!
Tel.: 23.78.58; Mobil: 094-21.50.44
Str. Mitropolit Varlaam 54 (Grup Școlar "Nicolina")

Doriți să învățați adevărata artă a conducerii automobilului?
Apelați la școala de șoferi
AUTOSPORT
SERIOZITATE și PROFESIONALISM. PLATA în RATE.
Relații, zilnic între orele 9-17, la sediul din bd. Primăverii 2 (lîngă Iașitex), sau la Clubul CFR - str. Rîpa Galbenă 12 (orele 8-20), tel. 230360

SERVICII MEDICALE

● ECHOMED
Obstetrică - ginecologie

Medici primari: Șefan BUTUREANU, Maria AKAD, Alexandra OVĂNESCU, Maricica PĂVĂLEANU
■ **ECHOGRAFII:** diagnostic de sarcină, depistarea sexului fetal, afecțiuni ale sînului, ficat, rinichi, pancreas.
■ **Chiuretaje uterine**
■ **Tratamente pentru sterilitate** (feminină și masculină)
■ **Teste** pentru sarcină (3 min.)
■ **Contracepție** orală și montări sterilete
■ **Colposcopii.**
■ **Cauterizări** - biopsii uterine și de col.
■ **Examene citologice**: citodiagnostic, secreții vaginale, secreții uretrale, spermograme, teste postcoitale
Consultații asigurate de profesori universitari și medici specialiști de înaltă competență profesională.
Șos. Păcurari nr. 4, corp anexă la bl.590A (vis-a-vis de Oficiul PTTR)
☎**251927 (fax) ; 018-613.388**

● Cabinet de oftalmologie și optică medicală

SC MEDOPTICA SRL
Socola nr. 8 (lîngă 1001 Articole)
CONSULTAȚII CU APARATURĂ COMPUTERIZATĂ
- Prescripții ochelari, lentile de contact (medicale și estetice)
- Consultații și tratamente oftalmologice
- Optică medicală (inclusiv lentile plastic, bifocale, progresive - Zeiss și Essilor)

Medici care asigură consultații:
Dr. Anghel Kreolla
Dr. Pepelea Lucia
Dr. Scînteie Mira
Dr. Tarasi Carmen
Dr. Dimofte Doina
Dr. Constantin Cătălin
Program:
luni - vineri: 9 - 19
sîmbătă: 10 - 14
Pentru programări și informații sunați la
☎ 218347

● PRO FAMILIA

Laborator analize medicale efectuează orice investigație de laborator, executate de profesori universitari
Str. Țuțora 11C, sc. D
Program: zilnic: 7.00-18.00
sîmbăta și duminica: 9.00-11.00
☎230.431

● POLICLINICA PROFESMED

str. VASILE CONTA nr. 18 (vizavi de policlinica Municipală, Piața Sf. Spiridon)

CONSULTAȚII ȘI TRATAMENTE ÎN TOATE SPECIALITĂȚILE
Se efectuează și: ANALIZE DE LABORATOR cu aparatură și reactivi din import; CHIURETAJE - metoda modernă prin aspirație; ECOGRAFII; ACUPUNCTURĂ în afecțiuni neurologice; TRATAMENTE BIONICE în afecțiuni dermatologice, osoase, neurologice; TRATAREA obezității, impotenței sexuale, infertilității, tulburărilor de creștere.
Medicii Policlinicii sunt nume sonore ale medicinii ieșene, în majoritate profesori universitari.
Prețurile percepute pentru consultații și analize sunt cele mai reduse.
☎ 213 226

● BIO PAN
CENTRU MEDICAL

Cabinet cu contract Casa de Asigurări de Sănătate
- Rețete compensate
● UROLOGIE, SEXOLOGIE CHIRURGIE, OBSTETRICĂ -GINECOLOGIE, MEDICINĂ INTERNĂ, FIZIOTERAPIE, MEDICINĂ DE FAMILIE, ECOGRAF COLOR COMPUTERIZAT
Medici primari
Urologie-Sexologie:
- Dr. Constantin Liviu Panainte (doctor în științe medicale). Mici intervenții chirurgicale și urologice, cistoscopii, cauterizări, sterilitate
Pneumologie: Dr. Constantin Panainte - consultații, scopii și grafii pulmonare
Ginecologie: Dr. Ioan Bunea. Contracepție orală, montări sterilete, cauterizări, tratamente sterilitate, chiuretaje.
Medicină de familie: Dr. Nicolae Mihu - consultații medicină generală, înscrieri pentru medic de familie (093/390279).
Str. V. Alecsandri 9B, ap.1
☎ 032/210.728
Zilnic: 10.00-18.00
Sîmbăta: 10.00-12.00

● Dr. Gh. ILIEV

medic specialist obstetrică-ginecologie
■ Consultații obstetrică-ginecologie
■ Ecografii (Aparat Doppler color computerizat)
- Ecografii mamare
- Ecografii pelviene (sondă endovaginală)
- Morfologie fetală

CENTRUL MEDICAL IRIS
Bd. Copou 38, bl. A4, sc. A, (vis-a-vis de Grădina Copou)
☎ 213793,
vineri: 15.00-16.00
sîmbătă: 8.00 - 9.30

● LASERO-TERAPIE

Specialiști în LASER, recunoscuți de Harward Medical School - Boston, efectuează tratamente ultra moderne cu laser pt. copii și adulți, la cabinet și domiciliu
● URGENȚE : gripă, viroze respiratorii, bronșiolite, astm bronșic, fracturi, traumatisme musculo-scheletale, torticolis, lumbago, migrene, arsuri, dureri faciale și trigeminale, laringite, afte bucale, paralizii.
● BOLI RESPIRATORII
● AFECȚIUNI ORL: faringo-amigdalite, rinite alergice, rino-adenoidite, otite, sinuzite, zgomote în urechi, surditate.
● BOLI REUMATISMALE : artrite, artroze, epicondilită, achilodinie decubitus, dureri la masticație, calcificări calcaneene
● BOLI DE PIELE: dermatite, eczeme, cangrenă, plăgi, flebite, hematoame, herpes, furunculoză, chelie
● ALTE AFECȚIUNI: acnee, cicatrici, dureri de stomac, cistite, dismenoree, stimulare psihică și regenerare.
AVEȚI ÎNCREDERE ÎN MEDICINA MILENIULUI III !
Sunați acum:
☎094-849637, 251.117, 232.807

● CABINET STOMATOLOGIC

Dr. Daniela Lăzescu
medic primar stomatolog

Str. Sf. Lazăr nr. 45 (vis-a-vis de sediul BCR)
☎ 237998
Puteți telefona pentru programări zilnic între orele 8.00-18.00 (sîmbăta între 8.00-14.00)

● SOFIDENT
Laborator dentar

Lucrări dentare din porțelan
SHOFU - JAPAN
VITA OMEGA - GERMANY
☎ 115460, 113750

● CABINET STOMATOLOGIC DentaPro
Dr. Lucian TEOFANESCU medic specialist stomatologie generală **Dr. Loredana PRISTAVU** medic specialist ortodonție

- consultații GRATUITE!
- refacerea ZIMBETULUI plăcut cu materiale identice cu dinții naturali
- nopți LINIȘTITE, fără grija durerilor de dinți

Programează-te ACUM la ☎ 115521.
Str. Rafael nr. 4 (pe str. Sărărie, vis a vis de Liceul Economic 1)
Program:
Luni-Miercuri: 8.00-20.00
Marți, Joi, Vineri: 14.00-20.00
Sîmbătă: 8.00-14.00.

● MEDIRO
(servicii medicale)

Asigurăm asistență medicală de specialitate în:
● MEDICINĂ INTERNĂ, CARDIOLOGIE, NEUROLOGIE, PEDIATRIE, DERMATOLOGIE;
● ANALIZE LABORATOR (Biochimie, Hematologie);
● ECHOGRAFIE, ELECTROCARDIOGRAME;
● Tratamente diverse (injecții intramusculare, intravenoase, infiltrații, perfuzii etc);
■ LOGOPEDIE - Tratament în Tulburări de vorbire la copii și adulți (congenitale, pastraumatice, după accidente ischemice)
■ DERMO-OSMETOLOGIE
ASISTENȚĂ PEDIATRICĂ pe bază de ABONAMENT (3 luni, 6 luni, 12 luni)
Asistența medicală este acordată de cadre didactice universitare și medici primari de înaltă competență profesională.
<<REDUCERI PENTRU PENSIONARI>>
Bd. Alexandru cel Bun nr. 4, bl. 1205C-parter (în apropierea Podului dintre cartierele Mircea cel Bătrîn și Al. cel Bun)
Program: zilnic 9.00-19.00
☎ 259.111

● CABINET DE ALERGOLOGIE

Dr. Victoria Maxim
Medic primar pediatru și specialist alergolog, copii și adulți
Ofer consultații, testări cutanate, tratament de specialitate.
Piața Voievozilor 13, bloc 3 parter (Cinema Dacia) în studio FOTO
Marți, Joi:14.00 - 17.00
Sîmbătă: 8.30 - 11.30
Programări:
☎ 136172, 131525, 092881943

● GALATEEA

Cabinet ginecolgie-obstetrică
(Tătărași, str. Pictorului nr. 4A)
■ **Conf. dr. Florin Dumitrache**
luni, miercuri: 15.00-18.00
■ **Dr. Gabriela Acostioaiei**
luni-vineri:12.00-19.00
sîmbătă: 9.00-12.00
☎ 176.184

● Policlinica „SĂNĂTATEA 2000"

Str. Lăpușneanu, nr. 7A
Dr. CONSTANTIN IORDACHE
Medic primar pediatru
Medic specialist cardiolog oferă:
- consultații pediatrie(cabinet și domiciliu)
- consultații cardiologie pediatrică
- ecocardiografii
- electrocardiograme
- dispensarizarea cazurilor, controlul periodic și tratamentul bolilor cronice pediatrice.

Program cabinet:
zilnic 14.30-20.30
sîmbătă și duminică: 8.30-14.30
☎214001(acasă); 214002(Policlinică) 094-507780.

● Policlinica MEDICAB

Societate româno-germană, ce are încheiat contract cu Casa de Asigurări Sociale de Sănătate. Asigură asistență medicală în următoarele domenii:
■ MEDICINĂ GENERALĂ, MEDICINĂ INTERNĂ, CARDIOLOGIE EKG în sistem coplată, GINECOLOGIE, PSIHIATRIE - PSIHOTERAPIE, NEUROLOGIE, REUMATOLOGIE, IMAGISTICĂ ECOGRAFIE în sistem coplată, STOMATOLOGIE în sistem coplată.
■ **LABORATOR ANALIZE DIN BAREMUL CASS - gratuite.**
■ GIMNASTICĂ DE ÎNTREȚINERE ȘI RECUPERARE MEDICALĂ
■ Consultații în specialitățile ORTOPEDIE - TRAUMATOLOGIE, CHIRURGIE PLASTICĂ ȘI RECONSTRUCTIVĂ, GASTRO-ENTEROLOGIE, BOLI DE NUTRIȚIE ȘI METABOLISM (diabetologie).
Prestații valabile pentru pacienții care fac dovada achitării contribuției pentru CASS.
Program: luni-vineri 8-20, sîmbătă 8-14.
Str. A. Panu 1A (lîngă CEC - Hala Centrală).
☎ 211863, 218112.

● OPTIMIT
Cabinet oftalmologic și optică medicală

■ **Consultații oftalmologice complete** cu aparatură profesională computerizată asigurată de medic primar oftalmolog dr. Carmen Romanescu
■ **Prescripții ochelari și lentile de contact**
■ Execuția ochelarilor promptă și de **calitate incontestabilă** asigurată de optician Dumitru Mihăiță.
Str. Nicolina nr. 6 (lîngă pasarela de la Bazar)
Program consultații:
luni-vineri 14.30-19
sîmbătă 10-13.
Program optică:
luni-vineri 9-19
sîmbătă 10-13
Programări și informații la
☎ 239175.

● ORTOPEDICA Servicii Medicale

B-dul Socola nr. 8, bl. C2, sc. C, parter (vis-a-vis de COMPAN), tel. 231335, 094-514420
Asigură asistență medicală în specialitățile:
■ ORTOPEDIE ȘI TRAUMATOLOGIE - consultații, tratamente (corectare diferitelor deformații ale membrelor superioare, inferioare, coloanei vertebrale sau bazinului, sutura plăgilor superficiale ale aparatului loco-motor, etc. Tratamente moderne recuperatorii după FRACTURI, ENTORSE, LUXAȚII sau afecțiuni dureroase sau inflamatorii ale aparatului loco-motor (artrite, artroze, lombo-sciatică, epicondilite, pinten calcaneean, ulcere de gambă, infecții, cicatrici vicioase după arsuri sau intervenții chirurgicale, etc) prin laser, lasero-punctură, lumină polarizată, electro-punctură, ș.a.
Pentru pacienții netransportabili asigurăm tratamente la domiciliu.
dr. B. Aniței, dr. L. Lăbușcă
■ MEDICINĂ GENERALĂ
dr. P.Onu, dr. L.Jurcă
■ GINECOLOGIE - consultații, tratamente, măsuri contraceptive, tratamente prin laser, lumină polarizată, întreruperi de sarcină prin metode clasice și prin vacuum, planing familial.
dr. S. Tomoșoiu,
dr. F. Dumitrache,
dr. D. Iancu, dr. S. Galearschi
dr. C-tin Mocănașu
dr. C. Tomoșoiu
■ MEDICINĂ NATURISTĂ ȘI ACUPUNCTURĂ
■ CHIRURGIE PLASTICĂ ȘI REPARATORIE - consultații, tratamente și intervenții chirurgicale (sutură tendoane, corectare cicatrici vicioase, corecții plastice nas-urechi, ș.a.).
dr. C. Tamaș
■ ECOGRAFII
■ HOMEOPATIE
dr.E.Galupa-medic primar (Nevroze, psoriazis, obezitate, insomnii, constipații, hemoroizi, fisuri anale, disfuncții sexuale, ulcer)
CONDIȚII OPTIME DE INTERNARE
Rețete compensate și concedii medicale.
Programări și informații suplimentare, NON-STOP, la tel. 231335 sau 094-514420.

● Dr. MIRCEA ONOFRIESCU

■ Consultații obstetrică - ginecologie
PROFESMED ☎ 213.226
luni și vineri 17.00 - 19.00
■ Echografii aparat DOPPLER COLOR computerizat
POLICLINICA 2 Iași ☎ 133.088
marți și vineri 13.00 - 15.00

● SALVA VIT
NON STOP
- Chirurgie generală
- Medicină internă
- Cardiologie
- Stomatologie
- Pediatrie
- Dermatologie
- Ginecologie
- Laborator investigații
- Medicină generală

Aparatură ultramodernă
Șos. Păcurari 29, bl. 539
☎ /fax 215.205

☎ TELEFOANE UTILE: FARMACII

FARMACIA MELISSA - MONTERO
SALON DE TEHNICĂ MEDICALĂ
Str. Bărboi nr. 5 (vizavi de Biserica Bărboi), tel. 213123
orar: luni-vineri 8.00-18.00, sîmbătă 8.00-13.00
Importator producător și distribuitor de aparatură, instrumentar, materiale și mobilier medical
FARMACII
PODU ROȘ telefon: 234099 Orar NON STOP, str. Nicolina 2, bl. C7
PĂCURARI telefon: 216567, 216733 Orar luni - vineri 8.00-20.00, sîmbătă 8.00-14.00, șos. Păcurari 137, bl. 600

MATER OPTICA - cel mai modern centru de oftalmologie și optică medicală din România

- Unicul atelier de optică din Iași în care confecționarea ochelarilor se face cu aparatură computerizată, de ultimă generație, mînuită de tehnicieni la curent cu ultimele descoperiri și evoluții în domeniul opticii
- Precizie maximă
- Consultații oftalmologice la nivel european:
- Refracții cu autokeratorefractometru
- Fund de ochi
- Presiuni intraoculare cu tonometru Haag - Streit
- Prescripții ochelari și lentile de contact (inclusiv lentile de contact cosmetice cu dioptrie și pt. astigmatisme)

IAȘI
Bd. Independenței nr. 10
tel. 214072

Medici care asigură consultații:
Prof. dr. Sergiu BUIUC
Medic primar dr. G. BEȘCHEA
Medic primar dr. G. DIMITRIU
Medic primar dr. G. MACOVEI
Medic primar dr. C. ANDRON
Medic primar dr. M. BREDEȚEANU
Medic primar dr. G. TODOSI

Nu mai aveți nevoie de ochelari! NOU!
Chirurgia refractivă a corneei cu LASER EXCIMER reduce dioptriile dumneavoastră la zero.
Optică și consultații oftalmologice
Aparatura performantă pe plan mondial
Personalul medical și auxiliar specializat în străinătate
Se oferă servicii de ținută occidentală

APOLLONIA MED
Prof. dr. Dorin CHISELIȚĂ
Conf. dr. Dănuț COSTIN
As. univ. Ion CIJEVSCHI
Medic primar dr. Dumitru PETRARU
Medic primar dr. Ovidiu FILIMON
Medic primar dr. Ada CĂLIN
Medic primar dr. Magda DOGARU
Medic specialist dr. Viorica RADUȚA
Str. Păcurari nr. 11, tel./fax 032/112 087

DENTAL PLUS cabinet stomatologic
Dr. Marius Popovici, Dr. Doina Popovici, Dr. Liliana Constantin
- **DETARTRAJ** cu ultrasunete
- **TRATAMENTE ODONTALE** cu materiale de ultimă generație
- **TRATAMENTE PROTETICE CLASICE și MODERNE** (ceramică, compozite fotopolimerizabile)
- **CHIRURGIE ORALA**
- **OPALESCENCE** - cel mai performant sistem de ALBIRE a dinților.
- **CONSULTATII GRATUITE**

Str. Vasile Lupu 85, bl. V3 (stația de tramvai "Dr.Savini")
☎ /fax 272.391 Luni-vineri: 7.30-20.00, sîmbătă 8-13

OPTICA MEDICALĂ
servicii asigurate de tehn. Vasile Popa
SC TRANSPARENȚA oferă:
• consultații oftalmologice • refracții cu auto-refractometru • fund de ochi • presiuni intraoculare • prescripții ochelari • lentile contact.
Calitate, siguranță și o privire limpede prin TRANSPARENȚA. TRANSPARENȚA sinonim cu COMPETENȚA!
Str. A. Panu 13 (vizavi de noul sediul BRD)
☎ 212162 Luni-vineri: 9-18, sîmbătă 10-14

STEREOPSIS centru de îngrijire oftalmologică
- CONSULTAȚII OFTALMOLOGICE (adulți și copii)
- PRESCRIPȚII OCHELARI și LENTILE DE CONTACT
- TRATAMENTE OFTALMOLOGICE de URGENȚĂ
- DOTĂRI ULTRAMODERNE pentru diagnosticul tuturor afecțiunilor oftalmologice

Consultații asigurate de medici cu specializări în țară și străinătate:
- Prof.dr P.P. VANCEA (133.243)
- Șef.lucrări dr. C. BOGDĂNICI (210.892, 092-507.913)
- Dr. D. GHERGHEL (095-631.416)

Centrul Comercial - Bd. Șt.cel Mare (lîngă Casa Modei)
tel. 11.66.51 luni-vineri: 9.00-17.00, sîmbătă 11.00-13.00

Cabinet stomatologic MEDI LIFE
- servicii stomatologice cu aparatură ultramodernă la **prețuri promoționale**
- **reduceri de tarife** pentru
- medici și personal medical
- elevi, studenți, pensionari, șomeri

Sistem avantajos de reduceri pt. pacienții permanenți.
Profesionalism, tinerețe, amabilitate.
Alegeți MEDI LIFE!
Str. Cucu 9, bl. D11, tronson II, ap.1 (lîngă Sinagogă)
Programări:
luni - sîmbătă: 10 - 19
☎ 032-112716, 092-363.233, urgențe, non stop

Cabinet medical și farmacie HELP-FLUX Str. Păcurari nr. 22, tel. 143179
Mădălina FILIMON farmacist
Prof. dr. Jan HURJUI
Dr. Xenia PĂTRAȘ medic de familie
Farmacie în incinta spitalului CFR Bd. Copou, tel. 143179

Conf.Dr.Ivona Lupașcu
- medic primar obstetrică-ginecologie - diplomă europeană de competență în endoscopie ginecologică
CONSULTAȚII ECOGRAFII
- bolile aparatului genital și ale sînului
- sterilitate
- diagnosticul și supravegherea sarcinii

CENTRUL MEDICAL "IRIS" ☎ 213793
Bd. Copou nr. 38, bl. A4, sc. A (vis-a-vis de Grădina Copou)
- ecocardiografie - adulți și copii
- ecografie vasculară și generală
- urologie - consultații și ecografii
- dermatologie
- reumatologie
- medicină internă

ECOGRAF DOPPLER COLOR COMPUTERIZAT ULTRAPERFORMANT

CORPO SAN
Servicii Medicale Mobile
- Consultații medicale la domiciliu
- Internare în spital în caz de necesitate
- Tratamente injectabile
- **Electrocardiograme** și **măsurarea glicemiei** (rezultat imediat), la domiciliul pacientului

NON STOP Tel. URGENȚE 092 376.370
Programări: la telefoanele 210.410 212.211
NOU! Cabinet de medicină de familie înscrieri pentru medicul de familie
Informații și programări la tel.: 212.211; 210.410
Program zilnic: 8 - 19
sîmbăta: 8 - 13
CORPO SAN Str. Gării 19 (colț cu str. Uzinei)
Pentru societăți comerciale oferim asistență medicală NON STOP (pe bază de abonament)

Medic primar O.R.L.
Dr. I. CORNEA
Program: luni, miercuri, vineri - orele 15.00-17.00
acordă consultații și tratamente pentru boli de nas-gît-urechi, la copii și adulți, în Cabinetul Medical "HELICOMED" (Dr. Marin Burlea), str. Străpungerii Silvestru nr. 32 (lîngă Autogară), tel. 217666.

CONSULTAȚII OFTALMOLOGICE GRATUITE
în condițiile acordate de Casa de Asigurări Sociale de Sănătate (cu bilet de trimitere de la medicul de familie)
● consultații cu **AUTOREFRACTOMETRU** asigurate de medic primar **dr. Mariana BREDETEAN**.
Centrul Medical „Sf. Petru și Pavel"(Policlinica Industrială), bd. Primăverii 4, et. 1, cam. 69, tel. 133088, int. 30. Luni, Joi, Vineri: 8.00-14.00; Marți, Miercuri: 13.00-20.00.

TELEFOANE UTILE - CABINEȚE ȘI FARMACII VETERINARE

CABINET VETERINAR
PROVET IAȘI
Str. Smîrdan nr. 93 C
ZILNIC : 9.00 -23.00
Consultații și tratamente la domiciliu
☎ 233.772, 092.376.433 (NON STOP)

CABINET ȘI FARMACIE VETERINARĂ
SANOVET
Păcurari 116 (vizavi de stația SHELL Păcurari)
zilnic : 9.00 - 20.00
duminică 9.00 - 14.00
☎ 032/259286; 094622730
NON-STOP

CABINET ȘI FARMACIE VETERINARĂ
ANIMAVET
Str. Smîrdan nr. 70
luni-vineri : 8.00 -20.00
sîmbătă-duminică: 9.00-15.00
Consultații și tratamente la domiciliu
☎ 237.874

CABINET DUOVET
Str. Nicolae Gane nr. 25
zilnic : 16-20, sîmbătă: 10.00 - 13.00
duminică - închis
☎ 092555155, 032/214773

SERVICII MEDICALE MOBILE
● consultații ● deparazitări ● vaccinări ● tratamente la domiciliu.
☎ 094396303, 032/138328

FARMACIE ȘI CABINET VETERINAR
SANIVET
● Str. Străpungerii Silvestru nr. 7 (vizavi de „Metropizza Gară")
☎ 032/218465
● Str. Nicolina 4A
☎ 032/224008
luni-vineri : 8.00 - 19.00
sîmbătă: 8.00-15.00
duminică închis

WHITE FOX
● CABINET ȘI FARMACIE VETERINARĂ
Străpungerii Silvestru 9
● FARMACIE VETERINARĂ
Păcurari 18
zilnic : 9.00 - 20.00
sîmbătă, duminică 9.00 - 14.00
☎/fax 143241, 094502645, 094279923
-NON STOP

☎ TELEFOANE UTILE: FARMACII

● A.T.I.- PULS
Șos. Națională 194, bl. D
zilnic : 7.30 - 21.00
sîmbăta :8.00 - 20.00
duminica : 8.00 - 18.00
☎ 233.242, 233.223

● THYMUS
Str. Argeș nr. 6, bl. D8 (Al.cel Bun, în spatele Caseriei CONEL)
Luni-vineri : 8.00-20.00
sîmbăta, duminică : 8 -16
☎ 154.445

● EUROPHARM
Str. Cerna 1 (Mircea cel Bătrîn)
zilnic : 8.00 - 20.00
sîmbăta : 8:00 - 14.00
duminică: 8.00 -14.00
☎ 224.109

● FARMA LIV
Str. Nicolina nr. 11, bl. A5
zilnic: 8.00 - 20.00
sîmbăta: 8.00 - 20.00
duminica: 8.00 - 14.00
☎ 231.197

● GABRIELA FARM
Str. Păcurari, bl. 582
zilnic: 8.00 - 20.00
sîmbăta: 8.00 - 20.00
duminica: 8.00 - 14.00
☎ 218.473, 216.507, 220.205

● FARMA BEST FLORA NON STOP
Str. Vasile Lupu nr. 108A, bl. G6 (lîngă magazinul FLUX)
☎ 271.962

● FARMACIA IRIS PHYTO PHARMA
Bd. Copou 3 (la parterul Trustului de construcții)
zilnic: 7,15-20,00;
sîmbătă 9,00-14,00;
duminică 9,00-14,00;
☎ 219296

● FARMACIA IRIS PHYTO PHARMA
Șos. Păcurari nr. 43, bl. 545
zilnic: 8,00-21,00;
sîmbătă 8,00-18,00;
duminică 8,00-14,00;
☎ 250337

● FARMACIA PROFARM
str. Carpați nr. 17 (lîngă Poșta din Nicolina)
zilnic: 8.00 - 21.00
duminică: 8.00 - 16.00
☎/fax 224.952

● NOREX PHARM
str. Grigore Ureche nr. 1 (lîngă Tribunal)
zilnic : 8.00 - 20.00
sîmbăta : 8.00 - 16.00
duminică: 8.00 -14.00
☎ 216.382

● BABY FARM
Str. V. Lupu 70-74
luni-sîmbătă : 8.00 - 20.00
duminică: 8.00 - 16.00
☎ 271.357

● FARMACIA PROFARM 2
str. V. Lupu nr. 86 (lîngă magazinul Flux Alimentar)
NON-STOP
☎: 173.122

● REMEDIA
Str. Gării 30
zilnic : 7.30 - 20.00
sîmbăta : 8.00 - 14.00
duminica : 8.00 - 14.00
☎ 146.325

VÎNZĂRI

■ Pui Rotweiller pedigree tip A din părinți campioni: tatăl Blac Rott Zek - campion România 1999, mamă Brenda der Krone von Fuld - import Ungaria, vaccinați, deparazitați. Telefon 032/277797; 032/151034. (4763155)

■ Vînd utilaje pentru fabricat cuie (toate dimensiunile), stare de funcționare excelentă. Preț foarte atractiv. Telefon 094/578846. (7730420)

■ Vînd ieftin și repede diferite piese de mobilier, inclusiv ficus și trandafir japonez. Telefon 032/251003. (6513045)

S.C. ROMHANDICAP S.A.,

societate națională de recuperare și tehnologie ortopedică, este un important producător și distribuitor de:
- proteze și orteze pentru membrele inferioare și superioare (inclusiv proteze modulare);
- încălțăminte ortopedică;
- mică ortopedie: corsete, centuri, bandaje herniere, colare, suspensoare etc.;
- dispozitive de mers: cărucioare, cadre, bastoane, cîrje etc.;
- dispozitive de adaptare auto;
- produse și instrumentar de osteosinteză.
Filiala Iași, str. Pantelimon Halipa 14, telefon 032/124525. (4763054)

TABLĂ ZINCATĂ SIDEX

0,4x1000x2000

HIDROIZOLAȚII

Execuție și materiale import. Tel. 092-524.859; 032/125.705; areal_hidro@yahoo.com (NT-7957075.26.26)

■ Vînd țeavă din recuperări, Fi 50 mm și profil cornier și teu de 40 mm, profil tip I 80 x 40 mm. Prețuri avantajoase. Tel. 094/566497, 092/375358. (BR-CH.10156.1.10)

■ Importator direct vinde din stoc mochetă la cel mai bun preț. Tel. 034 - 372.400; 094 - 568.760. (BC - OP.1.5)

■ Vînd pui CIOBĂNESC MIORITIC. Telefon 031/543144; 094-153922. (BT.2375149.1.5)

■ Vindem dozatoare bere omologate, garanție noi, stoc limitat. Preț producător. Telefon 093.317911. (GL - 5880824.1.5.)

■ Vînd cuptor pizza, plită, rotisor, friteoză, aparat tăiat cartofi, storcător fructe manual, mese, scaune, spoturi, toate noi. Tel. 037/224924 sau 095.020.836. (VN-27bf33.1.4)

■ Vînd urgent colier aur model trandafir (46.8 grame) cu certificat evaluare. Negociabil. Telefon 035.310918, orele 17-19. (Vs.5633078.3.3)

■ Vînd utilaje carmangerie. Tel. 095-86.05.15. (NT-1792792.2.3)

■ Moară de porumb. Opțional - echipată cu instalație de prelucrare superoară! Tel. 033/210.400; 094-785.751; 094-785.752. (NT-1796795.2.3)

■ Vînd en-gross îmbrăcăminte second-hand, calitate excelentă, preț mic. Pentru cantități mari reduceri de preț.Telefon 094-780671. (BT.2375331.1.20)

■ Livrez pește proaspăt, cantități rezonabile. Vînd Saviem dubă, 7 tone, convenabil: 092.829473, 036 / 477424. (GL - 5880754.1.2.)

■ Vînd utilaje tîmplărie lemn. Tel. 094 - 530.899. (BC - 5513845.2.3)

■ Vînd urgent gater orizontal, preț atractiv. Telefon 094/531658; 094/897317. (Vs.5633088.1.3)

ELECTRONICE

■ Orice telecomandă pentru televizor (165.000 lei), video, satelit; transformatoare linii, componente electronice. Telefon 092/368868; 095/794894. E-mail: bbrom@pcnet.ro. (B.13)

■ Importator direct vinde din stoc TV color second-hand în stare de funcționare și trase în bandă sau neverificate. Tel. 034 - 372.400; 094 - 568.760. (BC - OP.1.5)

■ POMPE ELECTRONICE pentru stații Peco, românești; PRESE ULEI ALIMENTAR la rece, tip Stimel, selector semințe, moară furaje, prețuri neg. Tel. 094 - 556750. (BC - 5647430.5.11)

CUMPĂRĂRI

■ Cumpăr cupoane agricole în cantități foarte mari, ofer cel mai bun preț al zilei. Telefon 095789691; 237717. (4763018)

■ SC ULENA Bacău, cumpără semințe floarea soarelui, cantități nelimitate, preț 3.000/kg+TVA. Plata se face la recepționarea mărfii. Tel. 034 - 251.240. (BC - 4808898.11.18)

■ SC Multim cumpără cu plata pe loc de la unități și persoane fizice cantități nelimitate de fier vechi la prețul de 700 - 900 lei/kg, inclusiv materiale neferoase la prețuri fără concurență. Relații tel: 094/615007, Bîrlad; 094/529262, Vaslui; 095/519704, Iași; 095/618631, Adjud; 095/629055, Focșani; 095/618632, Negrești; 095/519703, Huși. (Vs.5572460.1.10)

■ Cumpăr: răcitor bere, lăzi frigorifice, vitrine, mese, bar, mașină pe motorină și dubiță, sistem barter. Tel. 094-527660. (BR-N12679.1.1)

DECESE

Cu adîncă durere, soția, fiii, nurorile și nepoții anunță moartea fulgerătoare a scumpului lor soț, tată și bunic
GHEORGHE PELIN.
Nu te vom uita niciodată. (4762968)

Familia Cătălin și Vasile Platon anunță cu durere decesul scumpei lor
VALERICA CIOBANU.
Înmormîntarea, sîmbătă, ora 12.00, la cimitirul „ Sf. Petru și Pavel". Dumnezeu cu tine. (4762961)

CONDOLEANȚE

Familia Mariana și Viorel Roman este alături de doamna Maria Stavarachi, în aceste clipe de grea suferință pricinuită de decesul mamei. Sincere condoleanțe familiei îndoliate. Dumnezeu să o odihnească în pace. (4763134)

Colectivul Centrului de Afaceri Internațional S.A. Iași este alături de doamna Maria Stavarachi, la durerea pricinuită de pierderea mamei - ELENA TOMULEAC - și transmite sincere condoleanțe familiei îndoliate. Dumnezeu să o odihnească în pace. (4763133)

Familia Traian și Anca Stavarachi este alături de cumnata Maria Stavarachi în aceste clipe de grea suferință pricinuită de decesul mamei. Dumnezeu să o odihnească în pace. (4763132)

Colectivul Biroului „Aprovizionare" - S.C. ASAM transmite condoleanțe familiei ing. Gheorghiță Gheorghe și este alături de familia îndurerată, la durerea pricinuită prin decesul tatălui. (4763137)

Colegii de serviciu de la Tipografia „Multiprint" sînt alături de CĂTĂLIN PLATON la durerea pricinuită de pierderea mamei și-i transmite pe acestă cale, sincere condoleanțe.(I.20)

Familia Sava Micu transmite sincere condoleanțe familiei Ioan Spanache pentru decesul mamei. (4762963)

Familiile Sava și Hatman transmit sincere condoleanțe familiei Daniela Apostu pentru decesul tatălui. (4762963)

Sincere condoleanțe lui Cătălin Platon din partea familiilor Cojocaru și Trofin pentru pierderea celei care a fost, o bună mamă, prietenă și colegă, VALERIA CIOBANU. (4762964)

Asociația de proprietari, bl. X1, sc. A+B, str. Eternitate nr. 96, regretă trecerea în neființă a doamnei VALERICA (PLATON) CIOBANU, model de conduită civică și umană. Dumnezeu să o ierte și să o odihnească în pace. (4762967)

Colectivul Centrului de Formare Profesională este alături de doamna Maria Stăvărache la durerea pricinuită prin pierderea mamei și transmite sincere condoleanțe familiei îndoliate. (7730441)

Locatarii blocului I4, str. Străpungerea Silvestru nr. 7, sc. D, transmit sincere condoleanțe colocatarei Oltea Căliman pentru pierderea tatălui. (4763152)

Colectivul Laboratorului de Analize Medicale din Policlinica nr. 1 este alături de colega Luminița Gavrea, la marea durere pricinuită de decesul tatălui LEONARD BLAJ. Dumnezeu să-l odihnească în pace. (4763156)

Locatarii blocului 362, scările A, B, C deplîng moartea domnului GHEORGHE TUN și transmit sincere condoleanțe familiei îndoliate. (4763139)

LOCURI DE MUNCĂ

■ Primăria Aroneanu angajează agent agricol. Relații la telefon 032/299255. (4763762)

■ Firmă confecții, cu sediul în Galata angajează confecționere. Oferim condiții deosebite de lucru. Telefon 032/220090. (4763153)

■ Oferte de muncă în Austria, Germania, Franța, Anglia, Italia, Olanda, Canada pentru menajere, baby-sitter, grădinari, asistente medicale, bucătari, ospătari, recepționeri, cameriste, muncitori în construcții etc. Salariu și condiții deosebite. Telefon 044/892112/22.500 lei/30 sec. (I-22)

■ Angajăm confecționeri, maistru, CTC-ist pentru lucru în lohn. Relații la telefon 032/117755. (7730395)

■ S.C. angajează confecționere textile-export în condiții avantajoase. Se oferă: carte de muncă, salariu motivant, condiții de muncă excelente (spațiu dotat cu aer condiționat, utilaje performante Juki, atmosferă de lucru prietenească, program de 8 ore). Telefon 032/217841. (4763105)

■ S.C. DACON EMERALD S.R.L. angajează CTC-istă cu experiență. Telefon 032/215939. (7730343)

■ S.C. BOLERO S.R.L. angajează urgent secretară, absolventă de studii superioare, cunoștințe temeinice de limbă engleză și operare P.C. Necăsătorită, cu capacitate de adaptare la condiții de stres. Relații la telefon 032/233920; 032/227092; 092/529474; 092/375530. (7730342)

■ Caut persoane dornice, active, pentru distribuire produse naturiste Aloe Vera. Telefon 094/488645. (2240828)

■ Tot mai multe firme își angajează oamenii din baza de date „Info Consulting". Înscrie-te și tu pentru mărirea șanselor de găsire (schimbare) a unui loc de muncă. Telefon 032/277229. (I-22)

■ S.C. angajează confecționere cu experiență, minim 3 ani vechime în specialitate. Telefon 217282. (7730439)

■ Farmacie particulară angajează farmacist primar, specialist sau stagiar, condiții de muncă și salarizare foarte bune. Condiții de angajare:
1. aviz liberă practică;
2. recomandare de la ultimul loc de muncă (sau de la facultate);
3. diplomă de grad (farmacist primar, farmacist specialist).
Se asigură locuință. Relații suplimentare la telefon 033/661128, între orele 8,00-22,00. (4763697)

INTERAMERICAN

ROMANIA INSURANCE COMPANY. Societate de asigurări cu activitate la nivel european angajează

UNIT MANAGER

la agenția Iași și Pașcani.
Cerințe:
- studii superioare;
- vîrsta minimă 30 ani;
- experiență în vînzări;
- sociabil, ambițios.
Se oferă:
- carte de muncă;
- salariu fix plus comisioane;
- mediu de lucru plăcut;
- posibilitatea unei cariere în domeniu.
Persoanele interesate pot să trimită CV la nr. de fax: 032/215217, pînă la data de 29.06.2000. (I-14)

■ Urgent, angajări SUA-Alaska, sezonier, eventual alte oportunități. Includeți plic timbrat pentru ofertă. OP1-4, Brașov. (2241069)

■ Locuri de muncă în Israel și Germania pentru: dulgheri, fierari-betoniști, zidari, faianțari, macaragii, șoferi calificați. Tel. 039/891060 (30.250 ROL-30"). (BR-F6940842.31.07.2000)

■ Angajăm pentru sezon (Eforie Nord) bucătar calificat cu referințe, ospătare. Tel. 039/891060 (30.250 ROL-30"). (BR-F6940842.31.07.2000)

■ Societate de construcții angajează pentru lucrări în Germania, ingineri și mașiniști constructori cunoscători de limba germană. Tel. 039/891060 (30.250 ROL-30"). (BR-F6940842.31.07.2000)

■ Recrutăm pentru Israel asistente medicale, menajere, mecanici utilaj greu, sudori CO2 (dioxid de carbon) - autogeni, lăcătuși și constructori. Tel. 039/891060 (30.250 ROL-30"). (BR-F6940842.31.07.2000)

■ Societate comercială angajează ospătari, barmani, fete pentru piscină. Tel. 039/891060 (30.250 ROL-30"). (BR-F6940842.31.07.2000)

■ Societate comercială angajează secretară cu studii medii, salariu avantajos. Tel. 039/891060 (30.250 ROL-30"). (BR-F6940842.31.07.2000)

■ Societate comercială angajează contabil pentru evidența primară. Program flexibil, salariu motivat. Tel. 039/891060 (30.250 ROL-30"). (BR-F6940842.31.07.2000)

■ Societate, înscrie / selecționează muncitori calificați / necalificați pentru lucru în străinătate. Comisionul la locul de muncă. Relații la telefon 093.433722, 093.433720. (GL - 3894315.45.52.)

■ Firmă străină, selecționează urgent prin partenerul său român, muncitori calificați și necalificați pentru lucrări navale, construcții civile și turism. Telefon 092.884067, 092.931076, 092.827544. (GL - 5877412.1.21.)

■ AGENȚIA POWER GENERATION din Austria angajează dansatoare, cu vîrstă între 18-26 ani, aspect fizic plăcut. Salariul minim 2000 DM, cu plecare urgentă. Relații la telefon 094-391012. (BT.2375211.1.14)

■ Angajăm dansatoare pentru restaurant cat. I, la Satu Mare (18-26 ani). Telefon 094.880305, 061.768294.(SV-5255139-1.4)

DIVERSE

■ Primesc în gazdă două fete. Telefon 032/276832. (4763527)

EURO-TIME

Transport București-Paris
Autocar-85$, Avion-325$
01/650.76.53; 01/312.92.75;
01/311.13.21; 01/311.31.72.
Non-stop 092/515.911.

(I.22)

■ I.T.T VOYAGE organizează excursii în: Franța - 790 $; Italia - 780 $; Italia-Franța 910 $; Spania-Portugalia 1050 $, Grecia - 395 $; Tunisia - 460 $, Antalya - 385 $, Cipru - 595 $, Israel - 1150 $, SUA, Canada, alte destinații exotice. Calea Victoriei nr. 136, telefon 01/3147011; 01/3147017. Fax 01/3147025; e-mail: itt@ebony.ro. (B-13)

■ Colegiul „Richard Wurmbrand", școală particulară de cultură generală, clasele I-XII, anunță că pentru anul școlar 2000/2001 dispune de 48 locuri: 24 locuri profil matematică-informatică, 24 locuri profil limbi moderne. Informații suplimentare la secretariatul școlii. Telefon 032/233550. (4763129)

■ Agenția Koster organizează excursii Italia. Închiriează autocare 35,51 locuri. Obținem vize Schengen la urgență. Bilete litoral și munte. Tel. 034 - 11.63.95, 034 - 111.932, 094 - 591.620. (BC - 5870651.28.30)

■ EXCURSII ITALIA, FRANȚA, SPANIA, GERMANIA, OLANDA. ÎNSCRIERI FĂRĂ AVANS. TEL. 094 - 593.864. (BC - 5870641.23.24)

■ EXCURSII RAPIDE ÎN ITALIA (SPAȚIUL SCHENGEN) PRIN ALICE TOUR. SERIOZITATE, SIGURANȚĂ, CONFORT. Tel. 034 - 176.924; 094 - 203.954. (BC - 5513316.11.11)

■ Excursii în Anglia, Franța, Belgia, Olanda, Spania, Italia cu vize individuale. Tel. 034 - 178.270; 092 - 924.322. (BC - 4459948.11.16)

■ Excursii cu vize ind. Schengen, fără avans. Tel. 034 - 181.556; 094 - 534.994. (BC - 3045835.11.12)

■ Excursie Italia cu viză individuală, plecare pe 4 iulie, urgent vize Schengen 1 an. Tel. 034 - 178.270, 092 - 924.322. (BC - 4808568.5.6)

■ Săptămînal excursii Italia, Spania, Grecia, vize individuale Schengen, prețuri foarte avantajoase. Tel. 034 - 185.284, 094 - 584.185. (BC - 4808426.5.13)

■ ANUL 2000 - ANUL PĂCII, EXCURSII ISRAEL PRIN ALICE TOUR. TEL. 034 - 176.924; 094 - 203.954. (BC - 5513622.5.8)

■ Excursii urgente Italia, plecare12 iulie, Anglia, Israel, vize Schengen. Tel. 034 - 180.147. (BC - 5513059.5.12)

■ Călăuză Italia, plecare imediată. Telefon 092-493165. Cer și ofer seriozitate. (BT.237515.1.5)

■ Agenția ARRIVO tour Bacău organizează excursii, viză individuală: Austria, Franța, Olanda, Italia, Egipt, Emiratele Arabe, Tunisia. Documentare minimă, fără interviu. Tel. 034 - 180.125, 092 - 356.913. (BC - 5513842.3.20)

■ Intermediez contracte dansatoare Italia. Rog seriozitate. Telefon 094-898735. (BT.2375332)

■ EXCURSII ITALIA. OCAZIE UNICĂ TINERET. TEL. 034 - 176.924, 093 - 545.371. (BC - 5513956.2.16)

■ AGENȚIE DE TURISM 'MEDINE TURISM' BUCURESTI, ORGANIZĂM LA CELE MAI MICI PREȚURI EXCURSII GRECIA, ITALIA, TURCIA. TRANSPORT ȘI CAZARE INCLUSE ÎN PREȚ. ÎNSCRIERI FĂRĂ AVANS. PENTRU RELAȚII ȘI ÎNSCRIERI CONTACTAȚI REPREZENTANT ZONAL LA TELEFON 093 - 599.196 SAU 092 - 497.313. (BC - OP.1.15)

■ Organizez plecări în ITALIA. Relații la GIOVANI. Telefon 094.807408.(SV-1778635-1.7)

OFERTE SERVICII

S.C. CORIOLAN AUR SMARALD S.R.L.

- achiziționează aur - 75.000 lei/gr, echivalent 14 K;
- preschimbă și comercializează aur dentar.

Relații zilnice la telefon 032/232001. (06)

ÎNFIINȚĂRI SOCIETĂȚI COMERCIALE

■ procedură completă: redactare acte; Notariat; Tribunal; Camera de Comerț, Administrația Financiară; cod fiscal; ștampilă;
■ termen - 15 zile
■ ACTE ADIȚIONALE DIVERSE:
■ puncte de lucru; modificare asociați; sediu; extindere obiect; majorare capital; preluări firme; fuziuni-divizări etc;
■ AVIZE ȘI AUTORIZAȚII DE FUNCȚIONARE-REAVIZĂRI:
■ aviz principiu și autorizație Primărie;
■ autorizație sanitară;
■ autorizație pompieri;
■ autorizație mediu;
■ autorizație protecția muncii;
■ autorizație firmă luminoasă
■ ÎNFIINȚĂRI FIRME OFF-SHORE
■ CONTRACTE COMERCIALE
■ BIROU AUTORIZAT hotel "Unirea", et. 1, cam. 108. Telefon 117733 sau mobil 092211121, program: luni-vineri, orele 9,00 - 17,00 (0798407) (I.20)

HELP LINE - Pentru copiii noștri

■ Puteți primi GRATUIT informații privind alimentația și creșterea sugarului, zilnic, orele 16,00 - 17,00, la tel. 214002. - Policlinica „Sănătatea 2000", dr. Iordache Constantin - medic pediatru. (I-20)

M.V.D. Servicii consulting

■ ÎNFIINȚĂRI SOCIETĂȚI COMERCIALE (SRL, SA):
■ procedură completă: Notariat, Camera de Comerț, Cod fiscal, Adm. Financiară, ștampile;
■ ACTE ADIȚIONALE-MODIFICĂRI ACTE CONSTITUTIVE:
■ majorare capital social, deschideri puncte de lucru, filiale, sucursale, extinderi al domeniului de activitate, modificări de asociații etc.
■ AUTORIZAȚII ȘI AVIZE DE FUNCȚIONARE:
■ aviz principiu Primărie, Sanepid, Pompieri, Protecția Muncii, Mediu etc.;
■ pentru: birouri, spații comerciale, depozite, spații de producție etc.
■ autorizație firmă luminoasă;
■ REAVIZAREA AUTORIZAȚIILOR DE FUNCȚIONARE.
■ Hotel Unirea, et. 1, cam.107. Tel./fax 212299, mobil 092/212299, 092/395500;
■ pentru autorizații cam. 105, tel. 215015, mobil 092/374899; 092/379369;
■ program 9-19, sîmbătă 9-14. (I-20)

■ Zugrav, execut orice fel de zugrăveli, tencuieli interioare, gresie și faianță. Telefon 032/293153. (7730325)

■ Service autorizat t.v., video, video-cam, adaptări sunet, selectoare, pastile video. Garanție. Telefon 032/110572; 092/477224. (4763092)

■ Trust de presă și publicitate, dorește reprezentanți locali în orașul dumneavoastră. Curriculum vitae la fax: 01.413.19.08; C.P. 146, O.P. 74 - București. (B-13)

■ Reparații frigidere, la domiciliul clientului. Garanție 2 ani. Telefon 032/145523. (4762952)

■ S.C. PRESMAR S.R.L. Iași vă oferă următoarele servicii: baby-sitter; menaj casnic; spălare geamuri și vitrine. Telefon 032/142114. (7730735)

■ Facilitez obținerea de VIZE în termen foarte scurt. Tel. 093.406.197. (VN-14BF65.1.14)

■ SC execută cele mai ieftine HIDROIZOLAȚII termosudabile, material import. Vindem materiale pentru orice tip de izolații. Seriozitate, calitate, garanție. Deplasare oriunde. Tel. 034 - 183.379, 092 - 347.505. (BC - 4808159.11.15)

■ Facilităm vize Schengen. Avans O. Tel. 092 - 410.626. (BC - 5513834.1.1)

■ Asigur transport și loc de muncă pentru deținători de viză Schengen. Ofer vize de rezidență pentru Spania. Seriozitate. Relații la telefon 033- 723837, 093- 706846 sau 0034666929670.(RO- 1833155.1.1)

PROPUNERI DE AFACERI

■ Firmă din Israel, caută colaborator pentru înfițarea de atelier foto - color „KODAK". Relații la tel. 034 - 111.326, 094 - 195.955. (BC - 5513999.1.3)

MATRIMONIALE

■ Fete la domiciliul tău! Sună la 039/891888 (30.250 ROL-30"). (BR-F6940842.31.07.2000)

■ Sexy, selecte, superbe oferim companie domnilor generoși. 039/891888 (30.250 ROL-30"). (BR-F6940842.31.07.2000)

■ Tinere studente fără prejudecăți oferim companie de calitate. 039/891888 (30.250 ROL-30"). (BR-F6940842.31.07.2000)

PIERDERI

■ Pierdut, miercuri 28 iunie, în zona Copou - scările Aurora, cîine ciobănesc german, talie mare, cu zgardă metalică cu țepi. Cîinele răspunde la numele Bruce. Aducătorului recompensă importantă. Telefon 219288; 092/721688; 092/554982. (7730440)

ANIVERSĂRI

■ Fam. Crăciun împreună cu Cătălina Ștefana, urează D-lui BOLOHAN CONSTANTIN „La mulți ani!" numai bucurii și multă sănătate. (BC - P103.1.1)

■ Soția, copiii și nepoții urează D-lui BOLOHAN CONSTANTIN un călduros „La mulți ani!" și multă sănătate. (BC - P103.1.1)

MULȚUMIRI

■ Mă numesc Maria din Vaslui și îi aduc mulțumiri doamnei Sonia care, prin puterile ei și ale magiei albe mi-a lecuit soțul de beție. Prin niște ceaiuri descîntate și preparate de dînsa ia mai rezolvă diferite probleme: vindecă psoriazisul, lecuiește de beție, dă spor în casele oamenilor și dezleagă cununiile legate. Apelați cu încredere în Buzău, str. Răscoalei nr.40; telefon 038 / 722901 sau 092.418883. (GL - 5880812.1.3.)

■ Aduc mii de mulțumiri doamnei Aurica. Dînsa m-a împăcat cu soțul după doi ani de despărțire. Am umblat prin multe femei dar numai la dînsa, din numai trei ședințe, mi-am reîntregit familia. Aurica îndreaptă de băutură, aduce spor în casă și în afaceri, dezleagă cununii, descîntă argintul. Telefon 036 / 475971; str. Română 123. (GL - 5880760.1.3.)

■ Mă numesc Victor și locuiesc în Suceava. Am fost bolnav pînă am văzut-o pe doamna Roxana la televizor. N-am ezitat și m-am dus la două ședințe. Mi-a rezolvat problemele care mă apăsau. Doritorii o pot găsi pe str. Alexandru Cernat nr. 174, Roxana dezleagă cu ușurință cununiile, împacă căsniciile, scoate argintul, rezolvă (ajută) în afaceri, boli de piele netratabile și altele. Mii de mulțumiri. Victor și familia. Tel. 036 / 413121. (4645579.1.3.)

■ Mă numesc Vasile din Vaslui și țin să-i transmit mii de mulțumiri doamnei Sonia care, prin puterile ei și ale magiei albe, mi-a făcut copilul bine de epilepsie. Am umblat prin medici și preoți dar nu l-au vindecat. Cu o ultimă speranță am apelat la doamna Sonia. Dînsa ia făcut niște descîntece și ia dat niște plante descîntate, iar acum copilul meu nu mai are nimic. Ea mai poate face și desface căsătorii, are leacuri pentru anumite boli pe care medicii nu le pot vindeca: epilepsia, psoriazisul; scoate argintul viu; dă spor în afaceri și redă virilitatea oamenilor. Apelați în Buzău, str. Răscoalei nr. 40, telefon 038 / 722901, 092.418883. (GL - 5880812.1.3.)

■ Mă numesc Ionescu Constantin și am 46 de ani. Mă aflam în pragul disperării pînă cînd am auzit de marea ghicitoare Marioara. Din 3 ședințe, dînsa m-a dezlegat iar acum sînt fericit. Această doamnă rezolvă orice și ghicește în tarot. Relații 036 / 496772. (GL - 5880764.1.1.)

■ Mă numesc Irina, sînt din Bacău și am 34 de ani. Sînt secretară la o firmă particulară. Pe această cale aduc mulțumiri Mamei Roza, care prin puterile sale paranormale și datorită magiei albe cu care lucrează, a reușit să-mi reîntregească familia. În urma cu un an, din motive necunoscute, între mine și soțul meu au început certuri ce au dus la despărțirea noastră. Eram disperată. Într-o zi am văzut-o pe doamna Roza pe postul de televiziune local. Am mers la ea și după numai o ședință mi-a adus soțul acasă. Dînsa alungă farmecele, scoate argintul viu, lecuiește de beție, vindecă impotența, aduce spor în afaceri pentru orice fel de problemă apelați și nu veți regreta. Adresa: Mama Roza, str. Răscoalei nr. 67, Buzău, tel. 036.434514 - Buzău sau 095.412987. (GL - 5880830.1.1.)

■ Lorica - soție, Janeta și Vasile - fii și nepoții - Mihai și Alin mulțumesc celor care l-au condus pe ultimul drum pe cel care a fost ILIE MARDARI, un soț, tată și bunic deosebit. Dumnezeu să-l odihnească! (4762965)

CASE DE MARCAT

VEÇ RATE ! Autorizat M.F.
CASE DE MARCAT FISCALE
ZIT 299(325)USD
SAMSUNG 425(450)USD
SERVICE , FISCALIZARE tel:214112

REL SERVICE
CASE DE MARCAT FISCALE
AVIZATE DE MINISTERUL DE FINANȚE
- 11 MODELE -
*FACILITĂȚI DE PLATĂ
*GRATUIT - instalare, instruire, fiscalizare
*SERVICE, GARANȚIE și POSTGARANȚIE
Iași, Șos. Arcu nr. 12 bl. Z18
Tel/fax: 214190, Tel: 217244

INITA
Tradiție și experiență
Case de marcat fiscale
20 modele
Cîntare electronice
Consumabile
Prețul include instalarea, instruirea și fiscalizarea casei de marcat.
Iași, str. Mitropolit Varlaam nr.5, tel/fax 032/131726

Nou!
Sistem integrat - la cheie:
478 $
DATECS calculator +casa fiscala + program gestiune
PRETURILE CELE MAI MICI!
începând cu **187$**
CASE DE MARCAT ***FISCALE***
AVIZATE DE MINISTERUL DE FINANTE
Log-Soft
Str A Panu, nr 28
tel 032/211130, 216359

CASE DE MARCAT FISCALE
OPTIMUS - iC

PLATA IN RATE !
Se asigura :
- instalare, pregatire operator
- service gratuit in garantie
- service postgarantie
- consumabile
Avizate de Ministerul de Finante
Operare simpla (54 taste cu functii multiple)
Ergonomica (2 afisaje in limba romana)
Interfata seriala inclusa pt. Conectare la PC
7000 coduri de pret si 42 de raioane
QUARTZ MATRIX
Str. Theodor Pallady nr. 8
tel. 217.248, 217.258
qmatrix@xnet.ro

Q SRL
CASE DE MARCAT FISCALE 12 modele
CONSUMABILE SERVICE
Iași, stradela Sf. Andrei 13, tel. 092-329250, 215690

Mora Electronics
CASE DE MARCAT SAPEL
pentru

✓ SUPERMARKET
✓ RESTAURANTE
✓ FARMACII
✓ REȚELE DE MAGAZINE
Iași, Str. Sărăriei, nr. 34; tel/fax: 032/212735, 278170
E-mail: mora@mail.dntis.ro

Alegerea perfecta pentru controlul vanzarilor !

CASE DE MARCAT FISCALE
OMRON
✓ Avizate de Ministerul de Finante
✓ Pret scazut - Inalta performanta
✓ 8-20 departamente
✓ 3900 - 15.000 PLU-uri
✓ conectare PC
✓ scanner cod de bare
+ sisteme de securitate
MOLID
Bd. Copou, nr. 3
telefon: 032-21.66.71
fax: 032-21.45.64
e-mail: molid@opsynet.com

APOMETRE Import Germania **ABB**
• Apometre apartament
400.000 lei, inclusiv TVA și conectori
• Apometre toate dimensiunile
• Contori energie termică
Distribuitor autorizat zona Moldova
MAELVI SRL Piatra Neamț
Relații la tel.: 032 - 22.46.77
Mobil: 095 - 64.22.33

AGENDA OMULUI DE AFACERI

ETNIS
Distribuitor Vaillant, Bosch și Viessman, vă oferă:
- Centrale și cazane pentru încălzit
- Radiatoare de oțel, aluminiu și fontă
- Rezervoare gaze lichefiate "Shell"

AER CONDIȚIONAT
Proiectare, montaj și garanție 3 ani
Plata în 6 rate lunare
Pînă la 30 aprilie MARI REDUCERI DE PREȚ
Iași - Str. N. Iorga 7D, bl. F5, tel. 032/230113, fax 032/232690, telemobil 094613246, 094554249

ROTHERM
Importator - CE
- Calorifere oțel
- Țeavă multistrat și fitinguri
- Vase de expansiune
- Rezervoare GPL

Prețuri speciale pentru distribuitori
Vînzări en gros și en detail
Iași, Bd. T. Vladimirescu nr. 40 (Bucșinescu)
Tel/Fax: 032/175105, 272340, 093-243670

TRIDOM
Producție publicitară
Serigrafie
Șos. Păcurari 71, bl. 478
tel. 032-257168, 094-707935

SC SPIDER ALPIN SRL
- tîmplărie din aluminiu
- amenajări interioare
- mobilier birou
- mobilier comercial
- confecții metalice

Iași, Șos. Nicolina nr. 3-3A,
tel. 032-227934, 094-141920

GEMINI COM
Importator
LINOLEUM
MOCHETĂ, TAPET
Iași, Euro Market, stand 58
tel.: 032-222074, int. 145, 094-634733

CENTRE PRELUARE ANUNȚURI MICA PUBLICITATE MONITORUL

VAMA VECHE - Gară
SC COMVINI SRL din Magazinul Vama Veche pune la dispoziție clienților
■ vopsele ■ sticlărie ■ papetărie ■ lustre ■ abajururi ■ haine piele ■ articole sport și pescărie ■ cosmetice ■ mobilă ■ aparatură electro-casnică ■ articole de uz gospodăresc
La prețuri avantajoase
Program: luni-vineri 8.00-20.00; sîmbătă 9.30-17.00; duminică 10.00-13.00
Str. Gării nr. 22, tel. /fax. 032/218236

DAS
Depozit en-gros
MATERIALE ȘI ECHIPAMENTE pentru instalații
(Romstal, Vaillant, ACV, Guillot, Remeha, De Longhi, McQuay, York)
REDUCERI PÎNĂ LA 15%
Iași, str. Aurel Vlaicu 87,
Tel./Fax: 032-175.488, mobil 094/630.512

CASA DESIGN
Distribuitor: Bosch, ACV Belgia, Saunier Duval Franța
- *Centrale termice pe gaz, motorină, electrice*
- *Radiatoare oțel, aluminiu*
- *Materiale pentru instalații*
- *Amenajări interioare*
- *Proiectare, execuție, service.*

Iași, Bd. T. Vladimirescu nr. 59,
Tel.: 032-174565, mobil 094-787234

MELCRET FONOTERM
Tîmplărie din PVC și aluminiu
Bd. Poitiers nr. 14, tel. 231023

TEHNOEXPERT
SCAUNE MOBILIER
pentru
snack baruri, birouri, restaurante, fast food, hoteluri, terase, cofetării, apartamente, baruri, cabinete medicale
DIRECT LA PRODUCĂTOR
Iași, bd. Independenței 11-13
Tel: 032-216621; 210991

CARGO COMPANY SRL
Efectuam **transport** produse **petroliere** cu **cisterne** de **30** t.
Blv. Copou, nr.3
094/704.461

EMI - Bd. Independenței
oferă
produse electrice, electrocasnice, electronice, chimice
Program: luni-vineri 8.00-19.00; sîmbătă 8.00-13.00
B-dul Independenței 19, bl. B1-5,
tel. 032/213352, tel/fax. 117530

INSTALATORUL IAȘI
execută
INSTALAȚII ÎNCĂLZIRE, SANITARE, ELECTRICE ȘI GAZE, VENTILAȚII, HIDROIZOLAȚII, MONTĂRI MICROCENTRALE
Străpungere Silvestru nr. 26,
tel. 211631, tel/fax: 114054

RADIX SERVICE
comercializează și montează
- CONTOARE APĂ RECE ȘI CALDĂ
- BUCLE MĂSURĂ ENERGIE TERMICĂ
- CENTRALE TERMICE, CAZANE ȘI BOILERE

- Asigurăm servicii de calitate cu garanția echipamentelor și lucrărilor
- Plata în rate

Iași, I.C. Brătianu 20 (sens giratoriu Teatrul Național - intrare prin gang)
tel. 230676, 217590, fax: 230682.

HERMES UNIVERS IAȘI
comercializează
Articole sticlărie
- pahare cu și fără picior pentru apă, suc, vin, whisky, șampanie, scrumiere

Articole inox
- vase sub presiune, cratițe, tigăi, ceainice

ARTICOLE PAPETĂRIE ȘI JUCĂRII
Iași, bd. Chimiei 35, tel. 271569

VECTRA INVEST SRL
- tîmplărie din aluminiu
- geam termopan
- amenajări interioare

Str. Aurel Vlaicu nr. 86
tel. 094-692936

QNET
AER CONDIȚIONAT SAMSUNG
Rate și leasing
- AUDIO-VIDEO
- CALCULATOARE
- IMPRIMANTE

Iași, Costache Negri 60,
tel. 032/276409, 092-349733

ELECTRONIC RGQ - Alexandru
- JALUZELE
(producător)
- **orizontale** (aluminiu import)
- **verticale** (mat. textil import)

Căutăm **agenți/distribuitori**
- ELECTRONICE - rate

Program: luni-vineri 9.00-19.00; sîmbătă 9.00-13.00
Bd. Al. cel Bun, bl. D3, parter, tel./fax 032/216739

EUROPA GROUP
DISTRIBUITOR AUTORIZAT BOSCH, KORADO
vînzări en gros, en detail
- CENTRALE TERMICE
- RADIATOARE
- CLIMATIZARE
- FITINGURI MULTISTRAT

PLATA ÎN RATE
Tel. 032-279300, 094-624399

TOFAN GRUP
comercializează:
anvelope și camere auto
(produse de Danubiana și Victoria Florești)
Iași - Bd. Primăverii nr. 72 (lîngă Stația de Salvare)
tel. 032 - 251837, 236257

GRUPUL DE FIRME ROMFIN
Tîmplărie din aluminiu
B-dul Copou nr. 4, Iași
tel.fax: 214 090

TEC TELECOM
AER CONDIȚIONAT
Iași, Str. Ghica Vodă 14
(în spatele Poliției municipale),
tel./fax: 032/232638, 233910

TOP SHOP
MOBILIER
- comercial
- pentru birouri
- mic mobilier, bucătării
- pentru restaurante, baruri etc.

Plata în rate !
Vopsitorie în cîmp electrostatic
Str. Ipsilanti nr. 19, tel. 032/113322, fax: 117116

EXPO-CONFORT
comercializează:
- mobilier pentru sufragerii
- camere de zi
- dormitoare
- camere tineret
- bucătării
- mic mobilier etc.

produse de cei mai renumiți producători de mobilă din țară.
Se pot onora comenzi după cataloagele firmei.
Program: luni-vineri 8.00-16.00
Șos. Păcurari 66 (lîngă R.A.R.), tel./fax 032/250928

MARTA COM
Focșani
oferă en-gros
TABLĂ ZINCATĂ
0,3 x 1000 x 2000 mm
0,4 x 1000 x 2000 mm
0,5 x 1000 x 2000 mm
CALORIFERE FONTĂ
import CSI
Prețuri atractive!
Tel: 037/623333; 094.537538

TRAX
Distribuitor zonal CLIMALUX CENTER București
AER CONDIȚIONAT
TADIRAN
(SPLIT, CASETĂ, CENTRALE DE CLIMĂ)
TUBULATURĂ **ALP** și ACCESORII VENTILAȚIE - CLIMATIZARE
Proiectare, montaj, service
Iași, Splai Bahlui stg: 55B (clădirea CERTEX)
tel. 237.945, 092 516.130, 093 516.722

RAINBOW
SPĂLĂTORIE - CURĂȚĂTORIE CHIMICĂ RAPIDĂ
ONORĂM COMENZI LA DOMICILIU
program zilnic 8.00 - 20.00
sîmbăta 8.00 - 14.00
Iași, str. Gh. Doja nr. 10, tel: 032/124636

ELPROMA
AER CONDIȚIONAT SHARP
Instalare, service
Iași, str. Străpungere Silvestru nr. 9
tel./fax: 032-225180

YV
ALARME
- Recondiționări parbrize

Păcurari 92 (incinta Transmixt), tel: 259.690

UNITRADE
Un partener pentru:
- MOBILIER BIROU
- AMENAJĂRI INTERIOARE

Iași, bd. Copou nr. 4, tel. 032/213455, 213456

ELECTRA
Lider național interfoane
INTERFOANE DE ACCES CU CARTELĂ
Plata în rate !
Blocuri, vile, sedii firmă
Bd. Chimiei nr. 8 (Poarta 2 CFS)
Tel. 233.126, luni-vineri:orele 8.00-15.00

VIZUAL
SCAUNE ERGONOMICE
GARANTIE 1 AN
Tel./fax 032 211517
032 224490

CORTEX
FALTICENI
confectioneaza
prelate
camioane si terase
-materiale Import-
RELATII telefon
094580056, 094533980

AMANET - Tătărași
CORIOLAN AUR SMARALD
- comercializează bijuterii din aur
- repară bijuterii din aur

Asigură împrumuturi prietenești prin casele de amanet din:

Bd. N. Iorga 59	tel. 232001
str. I. Creangă 7 (Tătărași)	tel. 272494
Casa Cărții, parter	tel. 217460
Piața Unirii 6	tel. 116110
str. Carpați 14 (Nicolina)	tel. 227181

Premii trimestriale: 5.000.000 lei
"Împrumuturi prietenești"

Oferta săptămînii: tehnică de calcul - birotică

mai mult decât calcul@toare
QUARTZ MATRIX
Str. Theodor Pallady 8 Tel.: 217.248, 217.258 Fax: 217.262 e-mail: qmatrix@xnet.ro

EuroBIT
SOLUȚIA COMPLETĂ
Calculatoare Service PC
Rețele Programe contabilitate
Complex Comercial Ștefan cel Mare Magazin EXPERT CENTER Tel/Fax: 21.40.10, 21.67.53 092-358006

GIROS COMPANY
ECHIPAMENTE XEROX DIGITALE SI ANALOGICE ALB/NEGRU, COLOR
CONSUMABILE SI SERVICE
WorkCentre Xe84 — COPIATOR IMPRIMANTA
DocuPrint C8 — JET DE CERNEALA COLOR
WorkCentre 480ex — CALCULATOR INTR-UN SINGUR APARAT
ECHIPAMENTE XEROX MULTIFUNCTIONALE
IASI, Sf. Lazăr 45, tel/fax 032-210.872, 237.820
e-mail: giros@mail.dntis.ro

elcomSky
europe online network partner
elcomSky® Nou!
Internet via the Sky www.elcomSky.ro www.europeonline.ro
INTERNET direct prin SATELIT!
Trafic nelimitat la numai 15 USD/lună !
Viteza de recepție 400 kbs - 2 Mbs !
Ideal pentru firme, institutii si acasă !
Căutăm distribuitori !
Elcom International SA, Email: info@elcomSky.ro
Info: 063-232244, 094-196819 Vânzări: 063-232244

auto technic computers
Un magazin la înălțime!
B-dul Independenței, bl. B1-5 mezanin, tel. 213101
B-dul Păcurari nr. 150, Bl. 589, tel. 219723; 219291
Numai pentru tine!
prețuri COOL!!!
- Sisteme (orice configurație)
- Imprimante, scanere
- Componente și consumabile

RATE LEASING
- fără giranți
- fără adeverințe

AMD K6/450 + multimedia
12.416.000 (TVA inclus)
- căști cu microfon CADOU

S.C. LORIMAX 2000 IMPEX S.R.L.
IMPORTATOR DIRECT TEHNICĂ DE CALCUL SECOND-HAND
CAUTĂ DISTRIBUITORI:

CALCULATOARE:	Pentium II:	500-800 DM
	Pentium 75, 90, 100	
	120, 133, 166, 200 MMX	150 - 400 DM
	486 SX33-DX4/100	50 - 100 DM
MONITOARE:	VGA, SVGA 14, 15, 17, 21:	50 - 200 DM

CENTRUL DE CALCUL BACĂU
(lîngă Insula de Agrement)
Tel./fax: 034-137544, 094-503637

INFOSERVICE
ISO 9002
Cyrix/300 - 333 MHz
AMD K6 2/450 -550 Mhz
AMD K 7 Athlon/550 -800 Mhz
PENTIUM II/466 -533 Mhz
PENTIUM III/ 500-800 Mhz
PLATA IN RATE
IMPRIMANTE: Canon, HP, Epson, Seikosha
COPIATOARE: Minolta, Canon
Sisteme:
Pentium 133 MHZ
32 MB,/ HDD 1.2 GB/MONITOR 15"D
CD-ROM/ Placă de sunet/keyb/mouse
PRET: 285 USD cu TVA inclus
Pentium 166 MHZ
32 MB,/ HDD 1.2 GB/MONITOR 15"D
CD-ROM/ Placă de sunet/keyb/mouse
PRET: 330 USD cu TVA inclus
Program de contabilitate(DEMO)-inclus
NOI VA OFERIM, DUMNEAVOASTRA ALEGETI !!
Bd. COPOU nr. 4 (Sub Camera de Comert si Industrie Iasi)
TEL./FAX: 211745/ 144718

le modèle
dealer autorizat COMPAQ
Leasing! Rate!
12.650.000 lei
TVA inclus.
Pentium II Mendocino 466 Mhz
32MB SDRAM PC100
6,4GB HDD
4MB Video Card AGP
15" Digital Color Monitor
40x CD ROM
Sound Card
Speakers
Sf. Lazăr 53, tel./fax 239003

UNITRADE SYSTEMS
US UNITRADE SYSTEMS
CALCULATOARE ESCORT
IMPRIMANTE EPSON
COPIATOARE Konica
E-mail: unitrsys@mail.dntis.ro
Str. Anastasie Panu 13-15 (*Escort Land*), tel./fax: 032-218482
Str. Gării nr. 1 (sediu), tel./fax: 032-216412/413

Canon
copiatoare
imprimante
faxuri
consumabile
service specializat
tel:214112

ACE COMPUTERS
dealer autorizat DTK Computer
Sisteme DTK
cu certificat de calitate internațională ISO 9001
AMD
Pentium II
Pentium III
pregătite pentru mileniul III
Imprimante: HP, Canon, Epson
Iași, str. Gr. Ureche 3, bl. W. Mărăcineanu, parter (intrare comună Gelsor)
tel./fax: 032/218360, acecomp@mail.dntis.ro

LIVIUS
IN LUMEA CALCULATOARELOR AVETI NEVOIE DE UN PRIETEN !
> Intel® Celeron™ 466 Mhz
> 32 MB SDRAM
> HDD 4.3 GB UATA66
> CD-ROM 52x, sunet
> monitor BELINEA 15"
> soft: Windows 98
14.499.000 lei !
CADOU UN JOC DE TOP
CANON BJC 1000 color 1.499.000 lei !
CANON BJC 2000 color 1.999.000 lei !
Preturile au TVA inclus.
TOATE ECHIPAMENTELE AU 3 ANI GARANTIE !
LIVIUS SRL IAȘI, str. Fătu 1A, tel/fax:032-11.59.22, 11.22.21, http://www.livius.ro, e-mail: livius@livius.ro

SECOND HAND
Calculatoare 486 (SX, DX) ...de la 22 USD !
Pentium 90, 100, 120 MHz ...de la 90 USD !
Cluj Napoca str. Gh. Bilascu 107 etaj 3, cam 312
064-190950; 192636
094-524658

SHARP
service specializat
☑ faxuri
☑ copiatoare
☑ consumabile
☎ 225.180
Iași, str. Străpungere Silvestru nr. 9
elproma@necomm.ro

BIS
Tel./fax: 230.800
mobil: 094.767.208, 094.565.718
Str. Ștefan cel Mare (Galeriile comerciale)
Pentium 100-166 Mhz
Dell, IBM, COMPAQ

VECTRA SISTEMS
OFERTĂ SPECIALĂ
- HDD 15.0 Gb Quantum, 5400 rpm - 142 USD
- Cartuș HP 6xx Black (51629A) OEM - 64 DM
- Încărcare cartuș HP 5L/ 6L - 189.000 lei
- Încărcare cartuș HP 6xx Black (51629A) - 79.000 lei

Prețurile includ TVA. Curs de referință BNR.
Hotel Unirea, et. 11, cam. 1113; Tel/Fax: 032/276458
e-mail: vectra@mail.dntis.ro

ZACH & SON
Magazin: str. Cuza Vodă 54,tel./fax: 21.93.93, 21.98.85

Cartuș HP 600	315.000 lei	Toner MITA DC 2055	180.000 lei
Cartuș HP 500	315.000 lei	Toner MITA DC 1605	180.000 lei
Cartuș CANON BC 02	245.000 lei	Toner CANON NP 1010	72.500 lei
Cartuș Epson Stylus II	170.000 lei	Toner CANON NP 1215	115.000 lei
Cartuș CANON BC 20	400.000 lei	Toner MINOLTA EP 4300	96.500 lei

NOU!!!
Pentru două produse cumpărate primiți un cadou!!!

Media Service
Sistem: Amd K6 II 450, Video 4 Mb AGP, 4,3 Gb Hdd, 14" Monitor SVGA
390 USD fara TVA
Tel: 032 / 226.000

Logi.x
Tel/fax 032/218319 094/982071
imprimante, componente, accesorii
Pentium 75, 100 133, 166 200

CALCULATOARE IMPACT
care lucreaza...
AMD K6 II 500 + multimedia 277$ Fara TVA.
Mendocino 500 326$ Fara TVA.
Tel/Fax :032- 217.600
Show Room : Cuza Voda 45

Log-Soft
UN COMPUTER CARE ȚI SE POTRIVEȘTE !
ACEASTA ESTE DIFERENȚA
Și asta nu e tot - la fiecare PC un telefon celular nou
CADOU:
Str A Panu, nr 28
tel 032/211130

Insido
Tot ce inseamnã CONSUMABILE ...
la cel mai convenabil preț
HP, Epson, Canon
riboane
diskete, CD-uri
Sf. Lazăr 49, tel/fax: 216.940, 237.830

CARNETUL ZILEI

ROMANIA 1

7,00 Matinal național. Duplex București - Craiova. Știri; Sport; Meteo; Stil; Fascinația peliculei; Azi în București; Cap de afis.
9,00 TVR Iasi. Est expres! Reporter special; Expres; Focus.
9,30 Fotbal Euro 2000: Semifinală (r)
11,20 TVR Cluj - Napoca. Știri; Sport.
12,15 Memorialul Bucureștilor (r)
13,00 TVR Timișoara. A doua tinerete. Știri zonale; Cronica Banatului.
14,00 Jurnal
14,15 *CiberFan*. Game mania. Jocuri strategice; Jocuri de actiune; Enciclopedii.
14,30 Evrika. Idei pentru viitor; Formula universală; Noutăți pe scurt; Știința berii.
15,00 Tribuna partidelor parlamentare
15,30 Emisiune în limba germană
17,00 Top voiaj.
17,30 Cuvînt pentru necuvîntătoare.
18,00 Euro Știri
18,15 Pentru dv., doamnă! Viața, darul cel mai de preț.
19,05 Corect!
19,10 Sunset Beach, ep. 714
20,00 Culise
20,50 Jurnal. Meteo.
21,25 Sport
21,30 Ploaia de stele
23,00 Simți că trăiești (spectacol - eveniment de sunet și lumină, produs de Connex)
23,50 Jurnalul Academiei Cațavencu
0,05 Euro Fotbal
0,10 Jurnalul de noapte

TVR 2

7,00 Domnișoara Andreea (r), ep. 25
7,50 Femeia misterioasă (r), ep. 70
8,40 Poliție judiciară (r), ep. 5
9,30 Trupa DP 2 (magazin muzical pentru tineret). Informații; Știri altfel; Zile care au marcat secolul al XX-lea; Dicționar.
10,30 Familia Simpson (d.a.)
12,00 Veni, Video, Vici! cu: "Desperado", "Axxa", Laura Stoica, "3 Sud-Est"
12,30 D'ale lu' Mitică (r)
13,00 Globul Dragonului (d.a.)
13,30 Traditii. Povestea unui vătaf de Căluș.
14,00 Toți, împreună (emisiune realizată cu concursul studiourilor teritoriale și dedicată tinerilor aparținînd minorităților naționale).
14,45 Știri
14,50 Euro Fotbal (r)
16,10 Călătorind prin țară (r)
16,25 Virtuozi ai instrumentelor populare
16,45 Domnișoara Andreea, ep. 26
17,35 Femeia misterioasă, ep. 73
18,30 Telejurnal TVR 2
19,00 Știri bancare și bursiere. Meteo
19,05 Televiziune, dragostea mea!
20,00 Grădina lui Cupidon
21,15 Afaceri la cheie. Fișa afacerii; Informatii
21,45 Călătorind prin țară. Alba Iulia - oraș cu o puternică tradiție istorică.
22,00 Știri
22,10 Nekro (România, 1997). Cu: Ștefan Sileanu, Dan Condurache, Valentin Teodosiu, Constantin Cotimanis. Regia Nicolas Masoon.
23,45 Armonii clasice
0,00 TVM. Mesager

PRO TV

7,00 Bună dimineața, Pro TV e al tău!
10,00 Tînăr și neliniștit (r)
10,50 Lege și ordine (r)
11,45 Kelly, Kelly, ep. 3
12,15 Nebunia tinereții (dramă, SUA, 1985). Regia Kevin Reynolds. Cu: *Kevin Costner*, Judd Nelson, Sam Robards.
14,15 Miracolul iubirii (r)
16,00 Tînăr și neliniștit, ep. 1037
16,50 Sens unic
17,00 Știrile Pro TV
Millennium. Clasic și modern
17,30 Urmărire generală (emisiune de educație civică)
17,55 Reforma la români (emisiune de informații economice)
18,20 Seinfeld, ep. 7
18,50 Chestiunea zilei pe scurt
19,00 Știrile Pro TV
19,50 Chestiunea zilei pe scurt
Momente de aur ale Jocurilor Olimpice
20,00 La limita imposibilului, ep. 2
21,00 Profiler - psihologia crimei, ep. 41
21,55 Știrile Pro TV
22,00 Chestiunea zilei cu Florin Călinescu
23,30 Știrile Pro TV
Profit
Millennium. Clasic și modern
0,00 Lege și ordine, ep. 20
1,00 Seinfeld (r)
1,30 Urmărire generală (r)
2,00 Inimă de mamă (dramă, SUA, 1997). Regia Jim Abrahams. Cu: Meryl Streep, Fred Ward.
3,30 Baschet NBA Action
4,00 Nebunia tinereții (r)
5,30 Babylon 5, ep. 83
6,30 Miracolul tinereții, ep. 84

ANTENA 1

7,00 Observator
7,55 Aerobic Show
8,00 Dimineața devreme
10,00 Știri
10,10 *Anna Karenina* (dramă, SUA, 1985). Cu: Christopher Reeve, Jacqueline Bisset, Paul Scofield, Ian Ogilvy. Regia Simon Langton.
12,30 Fără obligații
13,00 Știrile amiezii
13,15 Pericol iminent
14,00 Camila
15,00 Scandalul, ep. 67
16,00 Suflet rebel, ep. 70
17,00 Știrile amiezii
17,25 Labirintul pasiunii, ep. 69, 70
19,00 Observator
20,00 Înscenarea (suspans, SUA, 1994). Cu: Scott Valentine, Katherine Kelly Lange, D. Keith. Regia L. Brand.
21,00 Atletism în direct: Golden League (transmisiune de la Roma)
0,00 Totul pentru iubire (dramă, SUA, 1993). Cu: Jack Scalia, Alyssa Milano, Phyllis Lyons, J.E. Freeman. Regia John Herzfeld.
2,00 Căprioarele (erotic, Franța). Cu: Stephane Audran, Jacqueline Sassard. Regia Claude Chabrol.
3,30 Labirintul pasiunii (r)
5,00 Trei destine

ACASA

10,00 Știrile de Acasă (r)
10,30 Acasă la bunica (r)
10,45 Căsuța poveștilor (r)
11,00 Dragoste și putere (r)
11,30 90-60-90 Fotomodele (r)
12,20 Războiul pasiunilor (r)
13,15 Guadalupe
14,45 *Antonella*
15,45 Milady
16,35 Dragoste și putere
17,00 Căsuța poveștilor
Acasă la români
17,15 Acasă la bunica (rețeta culinară a zilei)
17,30 Trei femei
18,30 Știrile de Acasă
Vremea de acasă
19,05 Războiul pasiunilor
Vremea de acasă
20,00 90-60-90 Fotomodele
Vremea de acasă
21,00 Femeia vieții mele
22,00 Cinemateca de acasă: "14 Iulie" (melodramă, Franța, 1932). Regia René Clair. Cu: Annabella, Georges Rigaud, Paul Oliver.
23,35 Acasă la români (emisiune de muzică populară)

PRO TV INTERNATIONAL

0,00 Știrile Pro TV
1,00 Chestiunea zilei pe scurt
1,10 Chestiunea zilei cu Florin Calinescu
2,50 Revista presei cu Neculai Constantin Munteanu
3,00 Știrile Pro TV
3,10 Profit (emisiune de informații economice)
3,15 P(r)oezia
3,20 Zero (r)
4,15 Acasă la bunica (rețeta culinară a zilei)
4,30 Acasă la români (r)
5,30 Ia-mă acasă! (r)
6,00 Știrile Pro TV
6,30 Știrile de Acasă
7,00 Profeții despre trecut (r)
8,00 Doctorul casei (r)
8,30 Superabracadabra (r)

HBO

10,00 Mortal Kombat - Anihilarea (acțiune, SUA, 1997). Regia John R. Leonetti. Cu: Robin Shou, Talisa Soto, James Remar, Sandra Hess
11,30 Mereu învinși (dramă, SUA, 1998). Regia Michael Apted. Cu: Laurence Fishburne, Daniel Williams, Bill Cobbs, Natalie Cole, Laurie Metcalf.
13,15 Dragă, am micșorat copiii! : Lumea viselor (s)
14,00 Brink (aventuri, SUA, 1998). Regia Greg Beeman. Cu: Jake Elliott, Asher Gold, David Graf, Bonnie Hellman
15,30 Pilgrim (thriller, SUA, 1999). Regia Harley Cokeliss. Cu: Ray Liotta, Armin Mueller-Stahl, Julian Busio
17,00 Misiunea (thriller, SUA, 1997). Regia Christian Duguay. Cu: Aidan Quinn, Donald Sutherland, Ben Kingsley
19,00 Orașul nebun (dramă, SUA, 1997). Regia Costa-Gavras. Cu: John Travolta, Dustin Hoffmann, Alan Alda
21,00 *Înțelegerea* (comedie, SUA, 1999). Regia Mark Steilen. Cu: Dan Castellaneta, William Fichtner, Kelly McGillis, David Rasche
22,30 Congo (aventuri, SUA, 1995). Regia Frank Marshall. Cu: Laura Linney, Tim Curry, Dylan Walsh, Ernie Hudson.
0,15 Răzbunătorii (aventuri, SUA, 1998). Regia Jeremiah Chechik. Cu: Ralph Fiennes, Uma Thurman, Sean Connery
1,45 Militia (thriller, SUA, 2000). Regia Jay Andrews. Cu: Jennifer Beals, Dean Cain
3,15 Stargate SG-1: Spirite (s)

PRIMA

7,00 Milagros (r), ep. 55
8,00 Taifas (magazin matinal)
Caricatura zilei
13,00 Milagros, ep. 56
14,00 Motor (r)
15,00 Viper (r), ep. 66
15,55 Clip Art
16,00 Salvați de clopoțel (s)
17,00 Viper, ep. 67
17,50 Cronica cîrcotașului (haz de necaz)
18,00 Focus (știri)
Caricatura zilei
18,30 Impact
19,00 Cavalerul rătăcitor, ep. 32
Caricatura zilei
20,00 *Dincolo de moarte* (horror, SUA, 1990). Cu: Kiefer Sutherland, Julia Roberts, Kevin Bacon, William Baldwin, Oliver Platt. Regia Joel Schumacher.
21,50 Cronica cîrcotașului (haz de necaz)
21,55 Știri pe scurt. Meteo. Caricatura zilei
22,00 Raven, ep. 17
23,00 Detectivi de elită, ep. 85
0,00 Sex cu Nadine
1,00 Focus (r)
Caricatura zilei
1,30 Impact (r)

TELEM

14,00 Desene animate
15,00 Vrajba (r)
16,30 Documentar
17,00 Gîndul de vineri
19,00 Club "M" (divertisment)
20,00 Desene animate
20,30 Intrusul din spațiu (acțiune). Cu: Maxwell Caulfield, Tracy Scoggins. Regia Jacques Gali.
22,00 Tele Obiectiv
22,30 Comandoul deșertului (acțiune). Cu: Ken Clark, Jeanne Valerie. Regia Carlo Ninterman.
0,00 Film artistic

TV EUROPA NOVA

7,00 Știri
7,10 Bună dimineața, România
9,00 Fereastra deschisă - matinal
10,00 Teleshopping
10,30 Economic ABC (r)
10,45 Gura lumii (r)
11,00 Senzațional cu Dan Diaconescu (r)
12,00 Linia întîi (r)
13,00 Ora unu a venit
14,00 Cîntecul și casa lui (r)
15,00 Teleshopping
15,30 Tinerețe fără bătrînețe
16,00 Domino
17,00 Nova antistres - emisiune-magazin
18,00 Videoclip
18,10 Puzzle - concurs de cultură generală
18,30 Infonova
19,00 Telejurnal
19,45 Economic ABC
19,45 Gura lumii
20,15 Film documentar
21,00 Senzațional cu Dan Diaconescu
22,00 Mai mult decît fotbal
1,00 Ora unu a venit
1,15 Concert
1,45 Telejurnal
2,30 Economic ABC (r)
3,00 Film documentar (r)
4,00 Dați vina pe Corina (r)
5,30 În justiție (r)

RADIO TRINITAS

6,00 Rugăciunea de dimineață ■6,15 Psalmi ■6,30 Știri ■6,35 Viața Cetății (Informații utile, Rubrică economică, Curier legislativ, Sfatul medicului, Calendar) ■7,30 Știri ■7,35 Viața Cetății (Actualitatea, Concursul dimineții, Rubrica rutieră, Rețeta zilei, Revista presei, Agendă culturală, Avanpremieră) ■8,30 Știri ■8,35 Cuvîntul care zidește (Lectură biblică, Sinaxar, Cateheză, Exegeză) ■9,00 Sfînta Liturghie - transmisiune directă de la Catedrala Mitropolitană ■11,00 Dialoguri de seară (reluare) ■12.00 Avanpremieră muzicală ieșeană ■12,30 Știri ■12,35 Muzică bizantină ■13,00 Concert de prînz - muzică clasică ■14,00 Actualitatea - emisiune informativă ■14,30 Muzică bisericească corală ■15,00 Credință și sănătate (reluare) ■16,00 Vecernia - transmisie directă de la Catedrala Mitropolitană ■17,00 Acatistul Cuvioasei Parascheva ■18,00 Muzică populară ■18,30 Iubirea aproapelui (reluare) ■19,30 Știri ■19,35 Povești ■20,00 Povestioară biblică ■20,30 Actualitatea ieșeană - Sinteza zilei ■21,00 Cuvîntul care zidește (reluare) ■21,30 Vîrstele tinereții ■22,30 Concert de seară - muzică clasică ■23,00 Rugăciunea de seară ■0,00 Miezonoptica ■1,30 Armonii nocturne - Orașele Eutherpei

Radio CONTACT

05:00 -08:00 BUNA DIMINEATA (LUPTA CU SOMNUL) - cu LAURA IVANCIOIU si RAZVAN POPESCU
Emisiune matinala
08:00 -10:00 ZONA 810 - cu TUDOR FLOREA
Zona 810 - o Zona ciudata in care orice se poate intampla, o Zona pe care o astepti si maine , o Zona in care intri si esti in fiecare zi ... de la 08:00 dimineata la 10:00 .
10:00 -12:00 TOVARASII MEI - cu POHRIB , SARPE si FURDUI
12:00 -17:00 CONTACT FM - cu DIANA BESMECIUC, ADRIAN TUDOR, LIANA STANCIU, SORIN MOCANU, TONI TESIU, DOMINIQUE IANCU
Program de divertisment:muzica non-stop, concursuri, informatii diverse (in special din show-biz)
17:00 - 19:00 MUZICA PE SUFLETUL TAU - cu ANDREEA IONESCU
Un program muzical interactiv, in care fiecare piesa are povestea ei
19:00-22:00 SEARA DE SEARA
Emisiune definita ca remediu contra plictiselii:Muzica si dedicatii sosite la 11.33.42 , 01.411.77.97 sau 01.411.86.96
20:00-20:15 FANTA FIESTA - cu RALUCA MOIANU si ADRIAN POPESCU
Pastila zilnica de "latino" si distractie - de care n-ai cum sa scapi ! Pentru ca Fanta la distractie se cunoaste !
22:00 - 05:00 VINERI NOAPTEA NU MI-E SOMN- cu MANUEL ARMAND
Emisiunea creeaza cadrul perfect in care se intalnesc buna dispozitie, dedicatiile si dansul.
CONTACT STIRI:(buletine de stiri de aprox 4 min) Din ora in ora , de la 05:30 la 22:30

RADIO IAȘI

6,00-7,00 Diminețile noastre
7,00-7,30 Radiojurnal Radio România Actualități
7,30-9,00 Diminețile noastre (continuare)
9,00-9,05 Buletin de știri; Meteo; Sport; Publicitate
9,05-10,00 Ora de muzică
10,00-11,00 Radiocircuit
11,00-11,05 Buletin de știri; Publicitate
11,05-12,00 Meridian (Radiomagazin)
12,00-12,05 Buletin de știri
12,05-13,00 Meridian (continuare)
13,00-13,15 Radiojurnal Radio România Actualități
13,15-14,00 Actualități de prînz
14,00-14,05 Buletin de știri
14,05-15,00 La un pas de week-end
15,00-15,10 Buletin de știri; Publicitate
15,10-16,00 La un pas de week-end (continuare)
16,00-16,15 Radiojurnal Radio România Actualități
16,15-17,00 Cotidian sonor
17,00-18,00 Linia întîi
18,00-18,05 Buletin de știri; Publicitate
18,05-19,00 Dedicații muzicale
19,00-19,15 Radiojurnal Radio România Actualități
19,15-21,00 Univers muzical
21,00-21,30 Evenimentele zilei; Sport
21,30-22,00 Univers muzical (continuare)

RADIO NORD - EST

6.30 - 10.00 Micul dejun
Emisiune matinală de informații și muzică, știri din actualitatea locală, informații utilitare, horoscop, informații economice, relatări, interviuri în direct, concursuri (6.00-6.30; 8.00-8.15 Buletinul de știri și programul Actualitatea preluate de la BBC; 8.45 - Scafandrul de Bahlui - rubrică de Cătălin Mihuleac; 9.15 Alo, Generația Sto?! - telefonul care te surPRINDE - rubrică de Daniel Buzdugan și Octavian Tudorache) Realizatori: Cătălin Elisei și Gabriel Avasiloaei
10.00-14.00 4 ore'n SCHIMBUL DOI
Realizator Alina Balas
Timp de patru ore în contact direct cu viata orașului: informatii din actualitatea locală, editorialul zilei, concursuri și muzică (11.00-11.15 - BBC; 12,35 Scurtă istorie; 13.15 Alo, Generatia Sto?! - telefonul care te surPRINDE - rubrică de Daniel Buzdugan și Octavian Tudorache)
14.00-14.30 BBC: Buletinul de știri și Actualitatea
14.30-18.00 După amiaza cu Leo
Informatii sportive (14.45), știri, interviuri, concursuri, muzică
Realizator: Cristi LEOnte
17.00 Puls Nord Est - cel mai important grupaj informativ al zilei
18.00-18.30 BBC: Buletinul de știri și Actualitatea
18.35-18.50 Scurtă istorie (Octavian Tudorache)
19.00-21.00 Punctul pe I
Talk show pe subiecte de actualitate
Realizator: Florin Ghețău
21.00-21.30 BBC: Buletinul de știri și Actualitatea
21.30-22.00 Puls Nord Est - ediția de seară (știri, reportaje, interviuri, relatări din actualitatea local și națională)
22.00-23,00 Muzică de catifea
Realizator: Sandi Leonties
0,00-7,00 Frecvență obligatorie - o emisiune realizată obligatoriu de Mihai Dumbravă

LABORATORUL DE FRUMUSEȚE

Exerciții pentru combaterea celulitei (III)

În numărul de astăzi vă prezentăm un nou set de exerciții, care au ca scop combaterea celulitei de pe abdomen.

Exercițiul 1 - pentru partea superioară a abdomenului

Întindeți-vă pe spate, așezați mîinile sub ceafă și îndoiți genunchii, avînd grijă ca tălpile să fie lipite de sol. Ridicați partea superioară a trunchiului, expirați și apoi reveniți la poziția inițială (este recomandabil să executați 5 serii, a cîte 10 exerciții)

Exercițiul 2 - Adoptați aceeași poziție ca în exercițiul anterior. Ridicați partea superioară a trunchiului la numai cîțiva centimetri de sol și faceți un ușor balans, avînd abdomenul încordat (5 serii a cîte 10 exerciții)

Exercițiul 3 - pentru mușchii oblici abdominali

Sprijiniți glezna piciorului stîng pe genunchiul piciorului drept, țineți palma dreaptă pe abdomen și pe cea stîngă la ceafă. Ridicați trunchiul, în așa fel încît să atingeți genunchiul drept cu cotul mîinii stîngi. Apoi schimbați poziția, executînd aceleași mișcări pentru partea dreaptă. (se execută 3 serii a cîte 10 exerciții, pentru fiecare parte în parte).

Exercițiul 4 - pentru abdomenul inferior

Întindeți-vă pe sol, cu brațele pe lîngă corp. Ridicați picioarele întinse, străduindu-vă să nu atingeți solul cîteva secunde. (se execută 5 serii a cîte 10 mișcări).

Exercițiul 5 - Adoptați aceeași poziție ca la exercițiul 1, ridicați partea superioară a corpului, expirați și reveniți la sol, inspirînd.

În rubrica de săptămîna viitoare vom prezenta o serie de exerciții pentru modelarea formelor posterioare.

Lăcrămioara PETREA
Gym-Club, Hotel Continental, et. II, tel. 213486

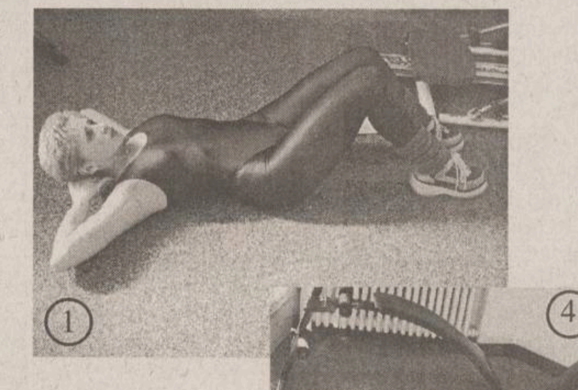
1

3

4

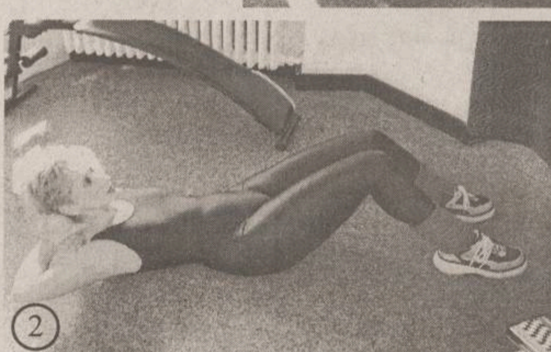
2

5

TIMP LIBER

Închidere de stagiune la Opera Română

Luni, 3 iulie, miercuri, 5 iulie, orele 18.30, la Opera Română va avea loc spectacolul cu "Samson și Dalila", operă în trei acte de Saint-Saëns. Dirijor Corneliu Calistru. Din distribuție: Maria Macsim-Grierosu, Tudor Florența.

Teatrul Luceafărul

Duminică, 2 iulie, la Teatrul "Luceafărul", vor avea loc următoarle spectacole- "Scufița roșie (ora 10.00 - sala mică); "Crăiasa fără cusur" (ora 11.30 - sala mare).

Cursuri de limba germană

Centrul Cultural German organizează cursuri intensive de limba germană pentru preșcolari și elevi de la ciclul primar și gimnazial în perioada 19-30 iunie. Informații și înscrieri se fac zilnic între orele 14.00-18.00, la sediul CCG (Bd. Carol nr. 21), telefon 214051.

În fiecare lună, pagina Monitorul-Mozaic vă oferă posibilitatea participării la un nou concurs. Premiul este asigurat de salonul de gimnastică aerobică, fitness și bodybuilding Gym-Club, (Hotel Continental, et. II) și constă într-un abonament pe o lună la acest salon. În fiecare vineri, este publicat cîte un talon de concurs Gym-Club, pe care dvs. trebuie să-l decupați. Pentru luna iunie, trebuie să decupați taloanele cu numerele 1-4, pe care să le puneți într-un singur plic și să le trimiteți pe adresa redacției - CP 2090, OP 10, Iași, pînă la data de 5 iulie. În pagina de săptămîna viitoare, va fi publicat numele cîștigătorului concursului din luna iunie. Pentru luna iulie, va trebui să decupați taloanele cu numerele 5-8.

REGULAMENT de CONCURS
TALON 3
GYM CLUB

În fiecare vineri va fi publicat în cotidianul Monitorul, pagina MOZAIC, un talon de participare. Decupați taloanele 1-4 ale lunii în curs, completați-le și expediați-le într-un plic pe adresa CP2090, OP10, pînă la data de 5 iulie. Ciștigătorii vor fi anunțați în cotidianul Monitorul din data de 7 iulie.

Nume..........
Adresa..........
Telefon..........
succes!

Programul cinematografelor 30.06 - 6.07.2000

VICTORIA

"Parfum de cedru"

Producție SUA, 1999, dramă cu: Ethan Hawke, Sam Shepard, Max von Sydow - Premieră. Tarif: 7.000 lei (orele 9); 12.000 lei (orele: 11,15; 13,30; 15,45; 18; 20,15)

REPUBLICA

"Notting Hill"

Producție Anglia, 1999, comedie sentimentală, cu: Julia Roberts și Hugh Grant. Tarife: 7.000 lei (orele 9); 12.000 lei (orele: 11,30;14; 16,30; 19); 17.000 lei (lojă, balcon)

COPOU

"Aventură în doi"

Producție SUA, 1999, thriller. Orele 9, 11.

"Legenda călărețului fără cap"

Producție SUA, 1999; thriller fantastic cu tentă de horror, cu: Johnny Depp și Christina Ricci. Film distins cu premiul Oscar 2000, pentru cele mai bune decoruri. Tarife: 10.000 lei (vineri, sîmbătă, duminică, marți, miercuri, joi); 6.000 lei (luni).

DACIA

"De bună voie și nesilită de nimeni"

Producție SUA, 1999, comedie romantică, cu: Julia Roberts, Richard Gere, Joan Cusack, Rita Wilson. Orele 13;15; 17

"Școală sub teroare"

Producție SUA, 1998; film S.F. horror, cu Robert Patrick și Salma Hayek. Rulează în perioada 1-2 iulie. Tarife: 6.000 lei (redus: 4.000 lei).

HOROSCOP

Berbec (21 mart. - 20 apr.)
Vă mențineți propunerile, deși nu ați primit un răspuns favorabil sau cel puțin încurajator. Ați obosit de atîtea insistențe, dar nu ați obținut ce v-ați propus.

Taur (21 apr. - 20 mai)
Încercați să-i convingeți și pe alții să vi se alăture într-o companie de lungă durată. Promisiunea este la capătul drumului și puțini se înhamă la o treabă fără rezultat imediat.

Gemeni (21 mai - 21 iun)
V-ați pierdut motivația inițială dar continuați să acționați în virtutea inerției. Vă bazați foarte mult nu atît pe resursele proprii, cît pe recunoștința unei persoane sus puse.

Rac (22 iun - 22 iul)
Vă aflați în treabă, dar lăsați impresia că problema vă preocupă în mod deosebit. Plecați de la premisa că nu se știe niciodată de unde sare iepurele. Ora H n-a venit.

Leu (23 iul -22 aug)
Vă vine să abandonați înainte de a face primul pas și asta pentru că nu aveți încredere în nici o promisiune. Cunoașteți oamenii amestecați în afacere și nu puneți bază pe ei.

Fecioara (23 aug - 22 sept)
Încercați să vă trageți cît mai aproape de casă și de familie, cu toate greutățile întîmpinate. Dacă însă se va ivi ocazia unei promovări spectaculoase, veți face cale întoarsă.

Balanta (23 sept - 22 oct)
Nu vreți sub nici un motiv să ieșiți din joc și mai aveți cîteva mutări de făcut. Ați mirosit o afacere profitabilă și sînteți gata să vă faceți frate cu dracul.

Scorpion (23 oct - 21 nov)
Veți face socoteala abia la urmă și veți constata dacă investiția a meritat să fie făcută. Dificultățile au fost destul de mari, dar și ambiția dvs. a fost pe măsură.

Săgetător (22 nov - 21 dec)
Vă lăsați înduplecat mai ușor decît vreți să lăsați impresia, ca să nu se abuzeze de sentimentele dvs. Vreți să schimbați locul cît mai des, dar nu ca să schimbați norocul.

Capricorn (22 dec - 19 ian)
Nu ați găsit soluția pentru rezolvarea unei probleme de mare dificultate. Răspunsul depinde în foarte mare măsură de alte persoane și asta vă incomodează enorm.

Vărsător (20 ian - 18 feb)
Vă agățați de argumente false pentru că aveți de dat unele explicații neplăcute. Nu vă convine faptul că alții se pregătesc să vă supună unei judecăți colective.

Pesti (19 feb - 20 mar)
Ați renunțat la inițiativele cu care v-ați propus să cîștigați simpatia grupului din care faceți parte. Ele costă prea mult sub raportul timpului cheltuit și al oboselii.

INTEGRAMA ZILEI

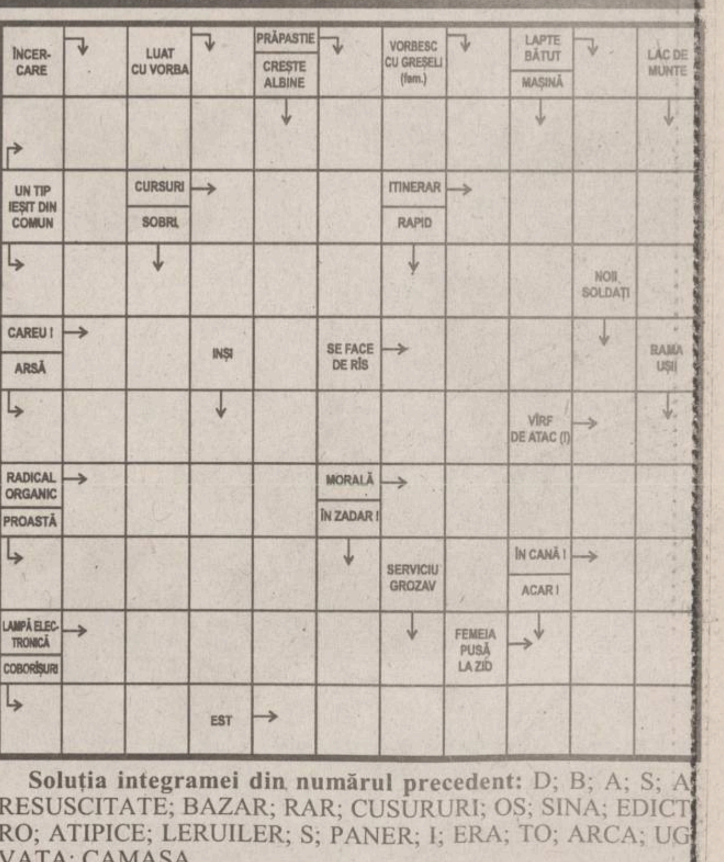

Soluția integramei din numărul precedent: D; B; A; S; A; RESUSCITATE; BAZAR; RAR; CUSURURI; OS; SINA; EDICT; RO; ATIPICE; LERUILER; S; PANER; I; ERA; TO; ARCA; UG; VATA; CAMASA

Italia împotriva tuturor

■ **Olanda - Italia 1-3 (0-0, 0-0, 0-0), pe „Amsterdam ArenA“**

Olanda: van der Sar - Bosvelt, Stam, Frank de Boer, Van Bronckhorst - Overmars, Cocu ('95 Winter), Davids, Zenden ('77 Van Vossen) - Kluivert, Bergkamp ('87 Seedorf).

Italia: Toldo - Cannavaro, Nesta, Iuliano, Maldini - Zambrotta, Di Biagio, Albertini ('77 Pessotto), Fiore ('83 Totti) - Inzaghi ('67 Delvecchio), Del Piero.

Cartonaşe galbene: Zenden, Davids, Van Bronckhorst, Stam - Zambrotta (2), Iuliano, Toldo, Maldini, Di Biagio.

Eliminat: Zambrotta ('34).

Arbitru: Markus Merk (Germania).

Nebunia dată de ritmul infernal din faza grupelor a dus fotbalul aproape de starea de suprasaturare, chiar şi cei mai înfocaţi microbişti rezistînd cu greu ritmului. Odată cu urcarea spre fazele superioare, interesul a crescut, meciurile din semifinale fiind aşteptate de cei care au în meniul oricărei mese o felie de fotbal, mai ceva ca renaşterea FNI-ului.

Avancronicile meciului Olanda - Italia erau ferme, formaţiile fiind sigure în proporţie de sută la sută. În febra dinaintea meciului, pe lîngă aruncarea unei ocheade spre Seinfeld, Internet-ul îmi aruncă o bombă: Del Piero, titular (prima dată la Euro!), Totti, rezervă! Mă frec la ochi şi nu îmi vine să cred. Cînd toată lumea îl cerea în echipă pe „bambino d'oro“ acesta stătea pe bancă, vîrful Romei fiind preferat din primul minut. Cînd acesta a închis încă o dată gura contestatarilor săi prin golul împotriva României, este trecut pe bancă, juventinul fiind titular. Teletextul RAIUNO redă cuvintele selecţionerului italian căruia mutarea făcută i se pare la fel de normală ca o plimbare seara pe lîngă Colisseum: „Am înlocuit un atacant cu un altul. Cine contează, e Italia“. Ăsta e Zoff!

Pe ecranul TV încep să apară imagini sugestive pentru ce avea să urmeze. Davids îşi confirmă porecla şi pare a fi un bull-terier, înaintea unei sîngeroase lupte pe bani în timp ce papa Maldini priveşte cu un calm aparent spre fiul său. În sfîrşit, începe balul! Jocul celor două echipe contrastează simţitor cu ritmurile imnurilor, italienii jucînd mai mult pe muzica riguroasă cîntată pentru olandezi, în timp ce în evoluţia portocaliilor se simte ceva din săltăreaţa melodie care-i face pe macaronari să-şi ducă mîna la inimă. Scenariul e previzibil (şi perechile sînt cele aşteptate) cu atacuri susţinute ale gazdelor, apărarea azură fiind însă ca un zid. De aceea, ocazii nu sînt. momentele de derută din defensiva oaspeţilor apărînd doar cînd Bergkamp dă frîu liber imaginaţiei (aşa a ieşit şi bara din min. 15) sau la loviturile libere cînd în careul lui Toldo apar Stam sau Cocu. Minutul 34 avea să ducă la stricarea echilibrului numeric, eliminarea lui Zambrotta dînd peste cap sistemul squadrei, pînă şi cel care avea în raniţă bastonul de mareşal, Del Piero fiind silit să intre în tranşee şi să acopere flancul drept, generozitatea lui forţîndu-l pînă şi pe Zoff să-l laude.

În minutul 38 cred că toate rudele germanului Merk au fost pomenite în „Cizmă“ (şi numai de bine nu!), arbitrul german acordînd un penalty în urma unui duel (Nesta - Kluivert) care pot fi văzute cu zecile într-un meci, acoperirea regulamentară fiind uşoara tragere de tricou făcută de fundaş, olandezul neapucînd nici să cadă în careu. Toldo însă i-a făcut pe comentatorii italieni să spună că s-a făcut dreptate (cîtă decenţă în spusele ziariştilor italieni, singura apreciere dură fiind că Merk a arbitrat într-un singur sens...) el arătîndu-i lui de Boer că nu degeaba are 1,96 m.

Paradoxal, italienii încep mai curajos repriza secundă însă omul în plus se simte, minutul 62 aducînd din nou Olanda la 11 metri de deschiderea scorului. Kluivert nimereşte însă bara din penaltiul acordat în urma unui fault a lui Iuliano asupra lui Davids la limita careului mare.

Tensiunea ajunge paroxismul însă prelungirile nu pot fi oprite, în prima repriză presiunea „copiilor“ lui Rijkaard atingînd cote care te duceau cu gîndul la suferinţele la care sînt supuse legumele dintr-o „oală-minune“. Totuşi, latinii rezistă! Minutul 100 aduce îngheţarea lalelelor din întreaga Olandă, Delvecchio depăşindu-l pe F. de Boer însă piciorul lui van der Sar a fost salvator. Bergkamp şi Seedorf replică însă soarta acestei partide a fost să fie o demonstraţie că fotbalul poate fi spectaculos fără goluri sau chiar ocazii numeroase.

De departe cel mai frumos meci din Benelux se încheie cu o loterie în care super-bingo-ul a fost cîştigat de Zoff, filmul fiind: gol Di Biagio, ratare F. de Boer, gol Pessotto, ratare Stam, gol Totti („scăriţă“!), gol Kluivert; ratare Maldini, ratare Bosvelt. Bineînţeles, la sfîrşit Zoff abia a schiţat un zîmbet... **(Ovidiu MINEA)**

Raportul „comisarului“

■ ***antrenorul Ion Moldovan, component al staff-ului tehnic al echipei României la Euro 2000, îşi prezintă impresiile cititorilor „Monitorului“***

Corpul tehnic al naţionalei noastre la Euro 2000 a fost format din cinci tehnicieni, selecţionerul Emeric Ienei avînd drept mîini drepte pe Gabi Balint, Dumitru Moraru, Dan Apolzan şi Ion Moldovan, ultimul fiind şi antrenorul naţionalei de tineret. „Comisarul“ a avut amabilitatea de a destăinui cititorilor „Monitorului“ multe dintre lucrurile legate de atmosfera din Benelux precum şi din intimitatea tricolorilor noştri.

- Domnule Moldovan, să ne încălzim puţin cu o creionare a tabloului general al acestor Europene, din punct de vedere al organizării şi a atmosferei de acolo.

- Din punctul meu de vedere pot să spun că a fost o ediţie foarte reuşită, atît în ceea ce priveşte organizarea cît şi a calităţii fotbalului etalat. România a avut parte de condiţii excelente de pregătire, fapt ce a dus la păstrarea locului de cantonament şi înaintea meciului cu Italia, deşi acest lucru ne-a costat 22 000 $ pentru că UEFA, ne rezervase un alt hotel. Referitor la atmosferă pot să spun că la fiecare pas se simţea pulsul Europenelor, localnicii întorcînd capul după orice antrenor sau jucător, bucuroşi că au văzut de aproape pe unul din eroii competiţiei. Mai mult m-au impresionat duelul verbal şi de culoare al galeriilor, care s-au purtat exemplar pe stadioane, incidentele apărînd în afara arenelor.

- Care a fost efectiv misiunea dumneavoastră în Benelux?

- Alături de Dan Apolzan, am avut, în principal, rolul de a urmări echipele cu care urma să se întîlnească România şi pe potenţialii adversari, şi a le diseca jocul pe considerente de strategie, tactică, etc. Am fost prezent la 7 meciuri informîndu-l pe domnul Ienei de toate particularităţile jocurilor văzute.

- Aţi remarcat ceva noutăţi din punct de vedere tactic?

- Ceva spectaculos nu putea să apară. Totuşi, s-a remarcat că echipele care au jucat cu doi fundaşi centrali de marcaj şi un singur vîrf împins, susţinut de 2, 3 sau chiar 4 jucători, au avut o mai mare disponibilitate pentru construcţie şi atac. Bineînţeles, fiecare formaţie a avut specificul său. Italienii au făcut obişnuitul lor catenaccio, cu contraatacuri foarte periculoase, olandezii au aglomerat zona centrală creînd spaţii de manevră în zonele laterale iar omogenitatea francezilor, care au construit cu răbdare această echipă de mulţi ani, a ieşit în evidenţă. Am vorbit cu Puiu Iordănescu şi mi-a spus că, după fiecare meci, Comisia Tehnică a UEFA analiza ce s-a văzut, concluziile vizavi de strategiile de dezvoltare a jocului urmînd a fi prezentate după sfîşitul campionatului.

- Alunecăm discuţia şi spre echipa noastră?

- De acord! Chiar dacă se putea mai mult, eu consider prestaţia noastră la Euro drept o reuşită, ajungerea în sferturi fiind o performanţă. Să nu uităm că ne-am calificat în dauna Germaniei şi, dacă în acest caz se poate spune că declinul lor era evident, nu putem afirma acelaşi lucru despre Anglia. Eu consider că englezii nu au jucat deloc rău la Euro, nici în meciul cîştigat cu nemţii, nici în cel cu portughezii, cînd au condus cu 2-0 şi nici în cel contra noastră care a fost apreciat ca unul din cele mai frumoase meciuri din faza grupelor.

- Totuşi, au existat destule critici la adresa lui Ienei şi a jocului prudent făcut în mai toate meciurile.

- Se uită că, printre altele, domnul Ienei a reuşit un lucru extraordinar, găsind mijloacele de reechilibrare pentru jucătorii noştri care au avut sezoane extrem de încărcate la echipele de club. De altfel, eu zic că se dă nemeritat cu pietre în domnia sa. Avem nevoie de lideri, de oameni cu personalitate care să impună respect şi văd că tocmai în ei se aruncă cu noroi. Cam aceaşi situaţie a păţit-o şi Hagi, care este un geniu. Apropo de cei doi, aş vrea să spun că, dincolo de nivelul declarativ, eu cred că nu exista nici un antrenor român care să nu-l bage pe Hagi în meciul cu Italia!

- Hagi a şi greşit...

- Vă spun eu, care am fost în mijlocul tricolorilor, că a suferit enorm pentru că nu a reuşit să facă mai mult, deşi nu a jucat rău. Ar trebui să ştim să ne sprijinim mai mult idolii. Uitaţi-vă ce au făcut francezii cu Platini iar acum el ajută înzecit fotbalul francez. Cam asta ar trebui să facem şi noi cu Hagi.

- Care ar fi plusurile acestui turneu din punctul de vedere al românilor?

- În primul rînd faptul că am dovedit că producem în continuare talente şi că nu va exista un vid iar schimbul de generaţii se va produce fără sincope. Chivu, revelaţia turneului după multe voci autorizate, Mutu, ce a făcut un salt important calitativ şi care dacă va juca titular la echipa de club va creşte şi mai mult, sînt cele mai bune exemple. Chiar dacă nu au evoluat sau nici nu au fost la Euro, Hîldan, Lincar, Cătălin Munteanu şi Alin Stoica pot deveni şi ei oameni de bază ai viitoarei naţionale. Aş extinde şi mai mult, la nivelul lotului de tineret unde un Codrea, Dancia, Sînmărtean şi, mai ales, Marius Niculae sînt reale talente. De altfel, în privinţa ultimului, cred că dacă erau posibile mai multe locuri în lotul deplasat la Euro i-ar fi prins foarte bine să fie în mijlocul echipei atît sub aspectul intrării în atmosferă cît şi din punct de vedere al relaţiilor de joc.

- Spuneţi-ne dacă a existat o răceală între „senatori“ şi „lupii tineri“.

- Eu nu am simţit deloc aşa ceva, discuţiile din presă legate de Mutu apărînd în urma unor copilării, teribilisme ale acestuia, dar nu a fost nimic grav. Pentru a susţine afirmaţia mea pot să spun că l-am văzut foarte des pe Gică Popescu discutînd cu Chivu şi pe Hagi cu Mutu, fiecare dintre cei doi mari jucători consacraţi ai noştri încercînd să transmită o parte din personalitatea lor celor care pot fi viitorul. Pentru că, să ştiţi, nici lui Hagi, nici lui Popescu nu le este deloc indiferent viitorul naţionalei.

- Pe cine îl vedeţi ca fiind urmaşul lui Hagi?

- Hagi este inegalabil! Totuşi, sînt deja mai multe variante pentru încercarea de preluare a rolului avut de el în echipă. Eu cred că principalii favoriţi sînt Cătălin Munteanu, Mutu şi Adrian Ilie.

- Cum vă veţi aduce aminte peste ani despre aceste Europene?

- Ca un campionat în care am demonstrat încă o dată că sîntem una din valorile fotbalului european şi în care ne-am îndeplinit obiectivul. Din punct de vedere personal a fost o experienţă extraordinară legată de foarte multe aspecte, printre care implicarea în munca colectivului de antrenori, de prieteniile legate şi de trăirile avute în sînul familiei naţionalei noastre. **(A consemnat Ovidiu MINEA)**

HOROSCOP
NORD EST Radio
Doriţi să aflaţi ce vă rezervă viitorul?
urmăriţi rubrica **Horoscop**
de luni pînă vineri
la orele 6.45 şi 7.45,
sîmbăta la orele 7.45, 8.45
oferit de
Cabinetul Medical IRIS
"Noi vă arătăm calea spre sănătate" tel 213793

Un vechi complex reînviat

■ ***Uruguay-ul a ţinut în şah Brazilia pe „Maracana“***

În etapa a treia a turneului de calificare sud-american pentru CM din 2002, echipa Uruguay-ului a realizat un rezultat remarcabil, remizînd cu Brazilia (1-1) pe stadionul Maracana. A fost nevoie de un penalty, în min. 85, transformat de Rivaldo **(foto)** pentru ca echipa „carioca“ să se salveze de la o neaşteptată înfrîngere pe teren propriu, în faţa „celeştilor“, precum în istorica finală mondială din 1950. Uruguayenii au deschis scorul în min. 6, prin Dario Silva, la o gafă de zile mai a fundaşului roman Aldair. Gazdele au dominat tot restul meciului, dar portarul oaspeţilor, uruguayanul Carini, a apărat senzaţional. Antrenorul uruguayenilor, argentinianul Daniel Passarella, a servit o lecţie tactică omologului său Wanderley Luxemburgo, pe care acesta n-o va uita prea uşor. La sfîrşitul meciului, suporterii cariocas au scandar lozinci împotriva lui Aldair, îndemnîndu-l să prăsească terenul. În min. 43, brazilienii au rămas cu un om în minus pe teren, Roberto Carlos fiind eliminat datorită unui fault dur la atacantul uruguayan Fabian O'Neill.

Au jucat echipele

Brazilia: Dida - Cafu, Antonio Carlos, Aldair, Roberto Carlos - Emerson, Vampeta ('70 - Ze Roberto), Rivaldo - Ronaldinho ('46 - Giulherme), França, Savio ('46 - Alex).

Uruguay: Carini - Tais, Lembo, Montero, Rodriguez - P. Garcia, O'Neill ('82 - Giacomazzi), Recoba ('59 - Coelho), Oliveira - Dario Silva, Guigou.

În celălalt meci disputat miercuri: Venezuela - Bolivia 4-2 (0-0). Au marcat: Vitali ('24), Moran ('39), Savarese ('61), Tortolero ('63) / Moreno ('48), Baldivieso ('59).